

İSTANBUL ÜNİVERSİTESİ EDEBİYAT FAKÜLTESİ

SOSYAL ANTROPOLOJİK BAKIŞ AÇISI İLE
KÜÇÜKKAYALI KÖYÜNÜN
SOSYO - EKONOMİK ORGANİZASYONU

LİSANS TEZİ

MURAT AKTUÖ

Bölümü : ANTROPOLOJİ

Ana Bilim Dalı : SOSYAL ANTROPOLOJİ

EKİM 1988

1988 / 9
OLYMPIA WASH

İSTANBUL ÜNİVERSİTESİ EDEBİYAT FAKÜLTESİ

SOSYAL ANTROPOLOJİK BAKIŞ AÇISI İLE
KÜÇÜKKAYALI KÖYÜNÜN
SOSYO-EKONOMİK ORGANİZASYONU

LİSANS TEZİ
MURAT AKTUĞ

Bölümü: ANTROPOLOJİ

Ana Bilim Dalı: SOSYAL ANTROPOLOJİ

EKİM 1999



İSTANBUL ÜNİVERSİTESİ
MERKEZ KÜTÜPHANESİ



59187

ÖNSÖZ

Bir lisans tezi olmasının yanı sıra Türkiye Kültür Haritası Projesi'nin bir parçası olarak organize edilen bu çalışma Uşak ilinin Ulubey ilçesine bağlı KüçükKayalı köyünde yaşayan halkın sosyo-kültürel ve ekonomik yaşantılarını betimlemeyi ana amaç edinmiştir.

Sahaya dayalı bir köy araştırması olan bu çalışma aynı zamanda Türkiye insanının tanınmasına ve anlaşılmasına küçük de olsa bir katkıda bulunma amacını da taşımaktadır.

Sosyal bilimler alanında bu tip çalışmaların yaygınlaşması dileğiyle çalışmanın her aşamasında bitip tükenmeyen enerjisi ile destek vererek yol gösterici ve cesaretlendirici yaklaşımını esirgemeyen hocam Sayın Prof. Dr. Taylan Akkayan'a teşekkürlerimi sunarım.

Araştırmanın formüle edilmesi ve uygulaması aşamalarında her an varlığını hissettirip, koşulsuzca deneyimlerinden faydalandıran Sayın Yard. Doç. Dr. Yüksel Kırımlı'ya; kendi doktora çalışmasına ait tablo kontrollerini yarım bırakarak tablolarımın kontrollerini yapan okutman Sayın Filiz Susar'a ve bölüm araştırma görevlilerimiz Sayın Tamer Çetin ve Aygül Ernek'e teşekkür ederim.

KüçükKayalı köyündeki saha çalışması sırasında gösterdikleri konukseverlik ve yardımlarından ötürü başta köyün muhtarı Veli Turhal

olmak üzere bütün Küçükkayalı'lara tüm kalbimle sevgi ve şükranlarımı sunarım.

Çalışmamızda kullanılan görsel belgeleme amaçlı fotoğraflardan 18 makarısının banyo ve tab işlerinin finansmanının organizasyonunu gerçekleştiren Nadir Ede ve Necdet Altınok'a teşekkür ederim.

Aynı sahayı paylaştığım Bülent Usta başta olmak üzere Renan Mitrani, Senem Meşçi ve Zuhâl Karabaş'ın şahsında bütün sınıf arkadaşlarıma bu çalışma sırasında gösterdikleri yardımdan dolayı teşekkür ederim.

Çalışmanın hayata geçmesi sırasında her tür kahrımı çekip, her konuda sınırsız desteklerini veren can dostlar Tülin Döğen, Aylin Alkaç, Pelin Kekeç ve Kerem Kekeç'e en içten sevgi ve şükranlarımı sunarım.

Ve de çalışmanın her aşamasında maddi manevi ilgi, destek ve sevgilerini hep hissettiren annem Güler Aktuğ ve babam Ferruh Aktuğ'a şükran borçluyum.

Ekim 1999
GEBZE

MURAT AKTUĞ

İÇİNDEKİLER

– ÖNSÖZ	I
– İÇİNDEKİLER	III
– KROKİ VE HARİTALARIN LİSTESİ	IX
– FOTOĞRAF LİSTESİ	X
– YAZI İÇİNDEKİ TABLOLAR LİSTESİ	XVI
– YAZI İÇİNDEKİ GRAFİKLER LİSTESİ	XXV
I. BÖLÜM: GİRİŞ	1
– SOSYAL ANTROPOLOJİ VE KIRSAL ALAN	5
– KÖY	11
II. BÖLÜM: ARAŞTIRMADA İZLENEN YÖNTEM	14
– ARAŞTIRMANIN KONUSU	17
– KONU SEÇİMİ	17
– ÖN ARAŞTIRMA	18
– KONU VE PROBLEMİN SINIRLANDIRILMASI	25
– ÖRNEK SEÇİMİ	26
– MÜLAKAT FORMLARI VE ÖZELLİKLERİ	27
– VERİ TOPLAMA UYGULAMASI	29
– ARAŞTIRMADA ELDE EDİLEN VERİLERİN GRUPLANDIRILMASI	30
– TASNİF VE DÖKÜM	31
– TAKDİM VE TABLO	33
– YAZI İLE ANLATIM VE RAPORUN HAZIRLANMASI	34
III. BÖLÜM: UŞAK İLİ VE ULUBEY İLÇESİ HAKKINDA GENEL BİLGİLER	35
– UŞAK	
– ŞEHRİN ADI	35
– ŞEHRİN TARİHÇESİ	35
– ŞEHRİN NÜFUSU	36
– ŞEHRİN COĞRAFİ ÖZELLİKLERİ	38
– ŞEHRİN İKLİMİ	40
– ŞEHRİN BİTKİ ÖRTÜSÜ	40
– ŞEHRİN EKONOMİSİ	40
– ŞEHRİN ULAŞIMI	41
– ULUBEY	42

– İLÇENİN ADI	42
– İLÇENİN TARİHÇESİ	43
– İLÇENİN COĞRAFI ÖZELLİKLERİ	43
– İLÇENİN NÜFUSU	45
– İLÇENİN EKONOMİSİ	46
IV. BÖLÜM: KÜÇÜKKAYALI KÖYÜ HAKKINDA GENEL BİLGİLER	48
– İKLİMİ	51
– ULAŞIMIN TARİHÇESİ	52
– ETNİK YAPISI	53
– DİL	53
– DİN	54
– ALT YAPI VE ALT YAPI HİZMETLERİ	54
– ELEKTRİK	54
– SU	55
– KANALİZASYON	55
– ÇÖP	55
– ORTAK KAMU MALLARI	55
– TİCARİ ÜNİTELER	56
– GİYİM ALIŞKANLIKLARI	57
– BESLENME ALIŞKANLIKLARI	58
– GÜNLÜK YAŞAM	59
V. BÖLÜM: DEMOGRAFİK YAPI	60
– HANE BAŞKANLARININ ÖZELLİKLERİ	61
– HANE BAŞKANLARININ STATÜSÜ	61
– HANE BAŞKANLARININ YAŞLARI	61
– HANE BAŞKANLARININ DOĞUM YERLERİ	62
– HANE BAŞKANLARININ EĞİTİM DURUMU	62
– EĞİTİMİ OLAN HANE BAŞKANLARININ EĞİTİM DÜZEYİ	63
– HANE BAŞKANLARININ MEDENİ HALİ	63
– HANE BAŞKANLARININ ÇALIŞMA DURUMU	64
– HANE BAŞKANLARININ YAPTIKLARI İŞ SAYISI	64
– HANE BAŞKANLARININ ÇALIŞTIKLARI SEKTÖRLER	65
– HANE BAŞKANLARININ İŞİ	65
– HANEDEKİ BİREYLERİN ÖZELLİKLERİ	66

— HANE NÜFUSU	66
— HANEDEKİ BİREYLERİN CİNSİYET KOMPOZİSYONU	66
— HANEDEKİ ERKEK VE KADIN SAYILARI	67
— HANEDEKİ ÇOCUKLAR	67
— HANEDEKİ DİĞER KİŞİLER	68
— HANEYİ OLUŞTURANLAR	68
— HANEDEKİ BİREYLERİN STATÜLERİ	68
— HANEDEKİ BİREYLERİN YAŞLARI	69
— HANEDEKİ BİREYLERİN DOĞUM YERİ ÖZELLİKLERİ	72
— HANEDEKİ BİREYLERİN EĞİTİM DURUMU	72
— HANEDEKİ BİREYLERİN EĞİTİM DÜZEYİ	74
— HANEDEKİ BİREYLERİN MEDENİ HALİ	75
— HANEDEKİ BİREYLERİN ÇALIŞMA DURUMU	76
— ÇALIŞAN BİREYLERİN YAPTIKLARI İŞ SAYISI	77
— ÇALIŞAN BİREYLERİN ÇALIŞTIKLARI BEKTÖRLER	77
— ÇALIŞAN BİREYLERİN ÇALIŞTIKLARI İŞLER	78
VI. BÖLÜM: EVLİLİK-MESKEN-GÖÇ	79
— EVLİLİK	79
— KÜÇÜKKAYALI'DA EVLİ ÇİFTLER	80
— KÜÇÜKKAYALI'DA EVLİLİK YAŞI	81
— KÜÇÜKKAYALI'DA NİKAH ŞEKLİ	82
— KÜÇÜKKAYALI'DA EŞ SEÇİMİ	82
— KÜÇÜKKAYALI'DA BAŞLIK-DUGÜN VE DUGÜNÜN YAPILDIĞI MEKAN	82
— MESKEN	83
— KÜÇÜKKAYALI'DA MESKEN ÖZELLİKLERİ	84
— KÜÇÜKKAYALI'DA BİNA SAYISI	84
— KÜÇÜKKAYALI'DA BİNALARIN MÜLKİYET DURUMU	84
— KÜÇÜKKAYALI'DA OTURULAN BİNANI YAŞI	85
— KÜÇÜKKAYALI'DA BİNALARDA KULLANILAN MALZEME TÜRÜ	85
— KÜÇÜKKAYALI'DA BİNALARIN ODA VE KAT SAYISI	86
— KÜÇÜKKAYALI'DA OTURULAN BİNALARIN SU, ELEKTRİK VE TELEFON İMKANLARI	89
— KÜÇÜKKAYALI'DA OTURULAN BİNALARDAKİ ÜNİTELER	89
— KÜÇÜKKAYALI'DA OTURULAN EVİN BAHÇESİ	92

– KÜÇÜKKAYALI'DA EVDEKİ EKLENTİLER	92
– KÜÇÜKKAYALI'DA EVDEKİ EŞYALAR	92
– GÖÇ	93
– KONUŞULANIN MEMLEKETİ VE EBEVEYNLERİNE GÖRE DURUMU	94
VII. BÖLÜM: KÜÇÜKKAYALI'DA EKONOMİK DURUM	95
– HANE BAŞKANLARININ İLK İŞLERİ	95
– HANENİN GEÇİMİNE KATKIDA BULUNANLAR VE ÖZELLİKLERİ	96
– HANELERİN YILLIK TOPLAM GELİRLERİ	97
– HANELERİN TOPRAK MÜLKİYETİ	97
– HANENİN SAHİP OLDUĞU TOPRAĞI NASIL DEĞERLENDİRDİĞİ	99
– HANENİN GEÇİM SAĞLADIĞI ÜRÜN TÜRLERİ VE ÖZELLİKLERİ	99
– TAHİL ZİRAATI	100
– SANAYİ BİTKİSİ ZİRAATI	102
– BAĞCILIK	102
– BAĞDAN ÜZÜM TOPLANMASI	103
– KURUTULMA İŞLEMİ İÇİN ÜZÜMÜN SERİLMESİ	104
– KÖYÜN İÇİNDE ÜZÜM SERİLMESİ	104
– KÖYÜN KIYISINDA BOŞ TARLALARA ÜZÜM SERİLMESİ	105
– KURUTULAN ÜZÜMLERİN SAPINDAN AYRILMASI	105
– TÛTÛNCÛLÛK	106
– TÛTÛN	106
– TÛTÛNÛN TARİHÇESİ VE DÛNYA ÜZERİNDEKİ YOLCULUĞU	107
– TÛRKİYE'DE İHRAÇ MADDESİ OLARAK TÛTÛN	109
– KÜÇÜKKAYALI'DA TÛTÛNÛN İŞLENECEK HALE GELENE KADAR GEÇİRDİĞİ AŞAMALAR	112
– TÛTÛNÛN KIRILMASI	115
– TÛTÛNÛN KURUTLMASI	115
– TÛTÛNÛN TAVLANMASI	118
– TÛTÛNÛN BASMA İŞİ	120
– TÛTÛNÛN BALLYALAMA İŞİ	122
– TÛTÛNÛN TARAKLANMASI	123
– TÛTÛNÛN PAZARLANMASI	124
– ZİRAİ ALETLER	125

– HAYVANCILIK	126
– BÜYÜKBAŞ HAYVANCILIK	127
– KÜÇÜKBAŞ HAYVANCILIK	127
– KÜÇÜKBAŞ HAYVANCILIK YAPAN SÜRÜ SAHİBİ HANELER	128
– KIL (KARA) ÇADIR	129
– MALZEMESİ	128
– DOKUNMASI	128
– KURULMASI-SÖKÜLMESİ	129
– FİZİKİ ÖZELLİKLERİ	131
– ÇOBANLIK	131
– SÜRÜYE TEKE KATMA	133
– SÜT SAĞMA İŞİ	134
– PEYNİR YAPIMI	136
– KÖYÜN PROBLEMLERİ	138
VIII. BÖLÜM: SOSYALİZASYON SÜRECİ	139
– DOĞUM VE SONRASI	139
– SÜNNET	140
– EVLENME	141
– ASKERE UĞURLAMA	141
– DİNİ BAYRAMLAR	142
IX. BÖLÜM: ETNOLOJİK BELGELEME ÇALIŞMASI	143
– KÜÇÜKKAYALI'DA ERKEKLERİN TARLADA ÇALIŞIRKEN BAŞLARINI ÖRTME ŞEKİLLERİ	143
– ERKEKLERİN BAŞA TÜLBENT BAĞLAMASININ BİR ÖRNEĞİ	145
– KULLANILAN MALZEME	145
– TÜLBENTİN BAĞLANMASI	145
– VELİ TURHAL	147
– ETNOLOJİK BELGELEMEDE KULLANILAN FOTOĞRAFLARIN LİSTESİ	148
– ETNOLOJİK BELGELEMEDE KULLANILAN FOTOĞRAFLAR	149
X. BÖLÜM: SONUÇ VE ÖNERİLER	157
– SONUÇ	157
– ÖNERİLER	159
– KAYNAKÇA	163
– ÖZGEÇMİŞ	170

— TABLOLAR	171
— NÜFUS PRAMİDİ	333
— GRAFİKLER	334
— FOTOĞRAFLAR	344
— EKLER	446
— MÜLAKAT FORMU	446
— KOT FORMU	472
— YÖNERGE	496
— FORMAT	501
— BELGELER	509

KROKİ VE HARİTALARIN LİSTESİ

- UŞAK İL HARİTASI
- ULUBEY İLÇE HARİTASI
- KÜÇÜKKAYALI KÖY KROKİSİ
- KÜÇÜKKAYALI MESKEN PLANI

FOTOĞRAFLİSTESİ

- F 1 Köyü Denizli'ye bağlayan toprak yol
F 2 Köy İlkokulu
F 3 1997-98 yılında köy ilkokulunda okuyan öğrenciler ve öğretmenleri toplu halde
F 4 Köy Konağı inşaatı
F 5 I. Tip meskenlerin görüntüleri
F 6 I. Tip meskenlerin görüntüleri
F 7 Bağ ve bağ evinin görüntüsü
F 8 Bağ evinin yakından görüntüsü
F 9 Yıkık bir bağ evi
F 10 Bağda üzüm toplama
F 11 Bağ çakısı ile üzümün bağdan kesilmesi
F 12 Üzüm sepetinin erkek tarafından sırtta taşınması
F 13 Üzüm sepetinin kadın tarafından sırtta taşınması
F 14 Köyün içinde üzüm kurutma işi için hasır sehpetlerdeki üzümün posatalı suya batırılması
F 15 Üzümün dam üzerine taşınması
F 16 Dam üstünde üzümün kadınlar tarafından serilmesi
F 17 Plastik sepetlerle üzümün posatalı suya batırılması
F 18 Plastik sepetlerden posatalı suyun süzülmesi
F 19 Üzümlerin tarlada sergiye serilmesi
F 20 Üzüm sergileri
F 21 Üzümün kurummasının kontrol edilmesi
F 22 Sergiden üzümün toplanması
F 23 Kuru üzümün salkımlarından ayrılması
F 24 Kuru üzümün rüzgar yardımıyla saplarından ayrılması
F 25 Kuru üzümün rüzgar yardımıyla saplarından ayrılması
F 26 Kuru üzümün rüzgar yardımıyla saplarından ayrılması
F 27 Kuru üzümün rüzgar yardımıyla saplarından ayrılması
F 28 Saplarından ayrılmış kuru üzümün torbalara doldurulması

- F 29 Saplarından ayrılmış kuru üzümün torbalara doldurulması
- F 30 Seradaki tütün fidelerinin kadınlar tarafından ilaçlanması
- F 31 Tütün kırma işinde çalışan ailelerin tütün tarlasında uzaktan görünüşü
- F 32 Tütün kırma işinde çalışan ailelerin tütün tarlasında yakından görünüşü
- F 33 Tütünün kırılması
- F 34 Tütünün kırılması
- F 35 Tütünün kırılması
- F 36 Tütünün kırılması
- F 37 Tütünün kırılması
- F 38 Tütünün kırılması
- F 39 Bir tapa tütün
- F 40 Tütün iğnesi
- F 41 Tütünün iğnenin arkasından çıkmaması için iğnenin deliğine tohum kapsülü takılması
- F 42 Tütün tapalarının iğneye geçirilmesi
- F 43 Tütün tapalarının iğneye geçirilmesi
- F 44 Tütün tapalarının iğneye geçirilmesi
- F 45 Doldurulmuş iğnelerin uçlarından tütünün çıkmaması için tohum kapsülü takılması
- F 46 Doldurulmuş iğnelerin tarlada biriktirilmesi
- F 47 Tetirli elin toprakla ovulması
- F 48 Dizide kullanılacak ipin ucuna düğüm atılması
- F 49 Dizide kullanılacak ipin ucuna düğüm atılması
- F 50 Dizide kullanılacak ipin ucuna düğüm atılması
- F 51 Dizide kullanılacak ipin ucuna düğüm atılması
- F 52 Dizide kullanılacak ipin ucuna düğüm atılması
- F 53 İpin ucunun iğneye geçirilmesi
- F 54 İğnedeki tütünlerin sıyrılarak ipe geçirilmesi
- F 55 İpe geçirilen tütünlerin sıkıştırılması
- F 56 Oluşturulan dizinin sarılarak rulo haline getirilmesi
- F 57 Oluşturulan dizinin sarılarak rulo haline getirilmesi
- F 58 Oluşturulan dizinin sarılarak rulo haline getirilmesi
- F 59 Traktördeki tütün dizilerinin taşınması

- F 60 Dizilerin seraya getirilmesi
F 61 Dizilerin ızgaralara dizilmesi
F 62 Dizilerin ızgaralara dizilmesi
F 63 Dizilerin ızgaralara dizilmesi
F 64 Sera içinin genel görüntüsü
F 65 Sera içinin genel görüntüsü
F 66 Sera içinin genel görüntüsü
F 67 Kuruyan dizilerin ızgaralardan alınarak beton çivilerine takılması
F 68 Kuruyan dizilerin ızgaralardan alınarak beton çivilerine takılması
F 69 Kuruyan dizilerin ızgaralardan alınarak beton çivilerine takılması
F 70 Kuru dizilerin tütün evine (odasına) taşınması
F 71 İstiflenmeden önce dizilerin düzeltilmesi
F 72 Dizilerin yatırılması
F 73 Yatırılan dizilerin elle düzeltilmesi
F 74 İstiflenmiş tütünler
F 75 Tetirli eller
F 76 Tetirli ellerin çorap ile ovularak yıkanması
F 77 Sırt tulumbası
F 78 Tulumbanın kullanılışı
F 79 Solda bozuk tütün, sağda kaliteli tütün
F 80 Tütünün tavllanması
F 81 Balyalama işinin genel görüntüsü
F 82 Kalıp
F 83 Kalıbın montajı
F 84 Kalıbın montajında kullanılan vidalar
F 85 Vidaların montajı
F 86 Vidaların montajı
F 87 Vidaların montajı
F 88 Balyalama işi sırasında kadınların kalıbı hazırlamaları
F 89 Kalıbın bir sopa ile desteklenmesi
F 90 Balyalamada kullanılacak çuvalın katlanması
F 91 Balyalamada kullanılacak çuvalın katlanması

- F 92 Balyalamada kullanılacak çuvalın katlanması
F 93 Balyalamada kullanılacak çuvalın katlanması
F 94 Balyalamada kullanılacak çuvalın katlanması
F 95 Katlanan çuvalın kalıba yerleştirilmesinden sonra tütünün kalıba yerleştirilmesi
F 96 Dizilerin kesilerek kalıp için hazırlanması
F 97 Kesilen dizilerin kalıp yapılacak yere taşınması
F 98 Dizilerin kalıba yerleştirilmesi
F 99 Dizilerin kalıba yerleştirilmesi
F 100 Kalıbın kapağı ve mengene
F 101 Kapağın kalıba yerleştirilmesi
F 102 Baskı işlemi için mengenenin montajı
F 103 Baskı işlemi için mengenenin montajı
F 104 Mengenin sıkıştırılması
F 105 Mengenin sıkıştırılması
F 106 Baskıdaki tütünlerin kalıp ile birlikte tartılması
F 107 Baskı işleminden sonra kalıbın vidalarının sökülmesi
F 108 Kalıbın sökülmesi
F 109 Baskı ile sıkıştırılan tütünlerin kalıptan alınması
F 110 Kapağın üstüne yerleştirilmesi
F 111 Çuvalın tütünlerin etrafına sarılması
F 112 Çuvalın tütünlerin etrafına sarılması
F 113 Balyalama işleminde kullanılan ip, çuvaldız ve çakı
F 114 İpin çuvaldıza geçirilmesi
F 115 Balyanın dikilmesi
F 116 Balyanın dikilmesi
F 117 Balyanın dikilmesi
F 118 Balyanın dikilmesi
F 119 Balyanın dikilmesi
F 120 Balyanın dikilmesi
F 121 Dikilen iplerin gerdirilmesi
F 122 Dikilen iplerin gerdirilmesi
F 123 Balyanın depoya taşınması
F 124 Aynanın kağıt ile örtülmesi
F 125 Kepçe

- F 126 Taraklama işi için balyanın iplerinin gevşetilmesi
F 127 Dizilerin parmak uçları aralanması
F 128 Dizilerin kepçe ile aralanması
F 129 Taraklama işleminden sonra balyaların havalandırılması
F 130 Kıl çadır genel görünüşü
F 131 Göbek
F 132 Gerdirme
F 133 Gerdirme
F 134 İplerin çekilerek çadırın gedirilmesi
F 135 Çadır ipi olarak kullanılan tel
F 136 Ağaç destek ile gerdirme iplerinin kaldırılması
F 137 Ahşap iğneler
F 138 Kıl çadırın üst ve yanlarının ahşap iğneler ile tutturulması
F 139 Kıl çadırın üst ve yanlarının ahşap iğneler ile tutturulması
F 140 Kıl çadırın mutfak kısmının genel görünüşü
F 141 Kıl çadırın mutfak kısmının içinin görünüşü
F 142 Gerdirmelerde kurutulan sebze ve çamaşırlar
F 143 Keçi sürüsünün akşam üzeri otlamaya götürülmesi
F 144 Keçi çobanı
F 145 Çıngıraklı keçi
F 146 Süleyman Bayraktar
F 147 Ağılda keçilerin Süleyman Bayraktar tarafından kapıya doğru sürülmesi
F 148 Süt sağma işi için şalvarlarını giymiş çobanlar
F 149 Sağılma işi için keçilerin boynuz ve sakallarından tutulması
F 150 Sağılma işi için keçilerin boynuz ve sakallarından tutulması
F 151 Sağımı biten keçilerin düzlüğe bırakılması
F 152 Keçilerin sağılması
F 153 Keçilerin sağılması
F 154 Sağılan sütler
F 155 Sütlerin çadıra taşınması
F 156 Peynir yapımı için kullanılacak kapların temizlenmesi
F 157 Peynir yapımında kullanılacak süt

- F 158 Sütün süzülmesi
F 159 Sütün süzülmesi
F 160 Süte peynir mayasının katılması
F 161 Süte katılan mayanın kaşık ile karıştırılması
F 162 Mayalanmış sütün üzerinin kapatılarak bekletilmesi
F 163 Yoğurt kıvamına gelen sütün kap yardımı ile bez torbaya konması
F 164 Yoğurt kıvamına gelen sütün kap yardımı ile bez torbaya konması
F 165 Torbanın dışına peynir suyunun süzülmesi
F 166 Torbanın ağzı bükülerek sıkıştırılması
F 167 Torbadan süzülen suların başka bir kaba aktarılması
F 168 Süzgeç üzerine torbanın yerleştirilerek bekletilmesi
F 169 Katılaştıran peynirin torbadan çıkarılması
F 170 Katılaştıran peynirin torbadan çıkarılması
F 171 Katılaştıran peynirin torbadan çıkarılması
F 172 Topak halindeki tuzun ufalanması
F 173 Peynirin bıçak yardımı ile kesilerek kalıplara ayrılması
F 174 Peynirin bıçak yardımı ile kesilerek kalıplara ayrılması
F 175 Kalıpların tuzlanarak bir leğen içinde biriktirilmesi
F 176 Kalıpların tuzlanarak bir leğen içinde biriktirilmesi
F 177 Kalıpların tuzlanarak bir leğen içinde biriktirilmesi
F 178 Tuzlanan peynir kalıplarının ağzı geniş bir bidona yerleştirilmesi
F 179 Tuzlu suyun ilave edilmesi

YAZI İÇİNDEKİ TABLOLAR LİSTESİ

A GRUBU TABLOLAR	
TABLO: A-1	KONUŞULANIN STATÜSÜ
TABLO: A-2	KONUŞULANIN YAŞI
TABLO: A-3	KONUŞULANIN DOĞUM YERİ
TABLO: A-4	KONUŞULAN YURTDIŞI DOĞUMLU İSE BÖLGELERE GÖRE DAĞILIM
TABLO: A-5	KONUŞULAN YUTRDIŞI DOĞUMLU İSE ÜLKELERE GÖRE DAĞILIM
TABLO: A-6	KONUŞULANIN EĞİTİM DURUMU
TABLO: A-6.01	KONUŞULANIN EĞİTİMİ VARSA EĞİTİM DÜZEYİ
TABLO: A-7	KONUŞULANIN MEDENİ HALİ
TABLO: A-8	KONUŞULANIN ÇALIŞMA DURUMU
TABLO: A-9	KONUŞULANIN CALIŞMAZSA ÇALIŞMAYI BIRAKTIĞI YAŞ
TABLO: A-10	KONUŞULANIN YAPTIĞI İŞ SAYISI
TABLO: A-11	KONUŞULANIN İŞİNİN SEKTÖRÜ
TABLO: A-11.01	KONUŞULANIN İŞİ
TABLO: A-12	HANE NÜFUSU
TABLO: A-13	HANEDEKİ BİREYLERİN CİNSİYET KOMPOZİSYONU
TABLO: A-14	HANEDEKİ ERKEK SAYISI
TABLO: A-15	HANEDEKİ KADIN BAYISI
TABLO: A-16	HANEDEKİ ÇOCUKLAR
TABLO: A-17	HANEDEKİ TOPLAM ÇOCUK SAYISI
TABLO: A-18	HANEDEKİ TOPLAM ERKEK ÇOCUK SAYISI
TABLO: A-19	HANEDEKİ TOPLAM KIZ ÇOCUK SAYISI
TABLO: A-20	HANEDE BULUNAN DİĞER KİŞİLER
TABLO: A-21	HANEDEKİ TOPLAM DİĞER SAYISI
TABLO: A-22	HANEDEKİ DİĞER ERKEK SAYISI
TABLO: A-23	HANEDEKİ DİĞER KADIN SAYISI
TABLO: A-24	HANEYİ KİMLER OLUŞTURUR

TABLO: A-25	HANEDEKİ BİREYLERİN YAŞLARI
TABLO: A-26	HANEDEKİ BİREYLERİN DOĞUM YERİ
TABLO: A-27	HANEDEKİ BİREYLERİN DOĞUM YERİ YURT İÇİ İSE BÖLGELERE GÖRE DAĞILIM
TABLO: A-28	HANEDEKİ BİREYLERİN DOĞUM YERİ YURT DIŞI İSE ÜLKELERE GÖRE DAĞILIM
TABLO: A-29	HANEDEKİ BİREYLERİN EĞİTİM DURUMU
TABLO: A-30	HANEDEKİ BİREYLERİN EĞİTİMİ VARSA EĞİTİM DÜZEYİ
TABLO: A-31	HANEDEKİ BİREYLERİN MEDENİ HALİ
TABLO: A-32	HANEDEKİ BİREYLERİN ÇALIŞMA DURUMU
TABLO: A-32.1	ÖRNEKLEMeye GİREN HANEDEKİ BİREYLERİN ÇALIŞMA DURUMU (F 1)
TABLO: 32.2	ÖRNEKLEMeye GİRMEYEN HANEDEKİ BİREYLERİN ÇALIŞMA DURUMU (F 4)
TABLO: A-33	HANEDEKİ BİREYLERİN ÇALIŞIYORSA YAPTIKLARI İŞ SAYISI
TABLO: A-34	HANEDEKİ BİREYLERİN İŞİNİN SEKTÖRÜ
TABLO: A-35	HANEDEKİ BİREYLERİN İŞİ
TABLO: A-1.1	ÖRNEKLEMeye GİREN KONUŞULANLARIN STATÜSÜ
TABLO: A-2.1	ÖRNEKLEMeye GİREN KONUŞULANLARIN YAŞI
TABLO: A-3.1	ÖRNEKLEMeye GİREN KONUŞULANLARIN DOĞUM YERİ
TABLO: A-4.1	ÖRNEKLEMeye GİREN KONUŞULANLARIN YURTİÇİ DOĞUMLU İSE BÖLGELERE GÖRE DAĞILIM
TABLO: A-5.1	ÖRNEKLEMeye GİREN KONUŞULANLARIN YUTRDIŞI DOĞUMLU İSE ÜLKELERE GÖRE DAĞILIM
TABLO: A-6.1	ÖRNEKLEMeye GİREN KONUŞULANLARIN EĞİTİM DURUMU
TABLO: A-6.01	ÖRNEKLEMeye GİREN KONUŞULANLARIN EĞİTİMİ VARSA EĞİTİM DÜZEYİ

TABLO: A-7.1	ÖRNEKLEMEMEYE GİREN KONUŞULANLARIN MEDENİ HALİ
TABLO: A-8.1	ÖRNEKLEMEMEYE GİREN KONUŞULANLARIN ÇALIŞMA DURUMU
TABLO: A-9.1	ÖRNEKLEMEMEYE GİREN KONUŞULANLAR ÇALIŞMAZSA ÇALIŞMAYI BIRAKTIĞI YAŞ
TABLO: A-10.1	ÖRNEKLEMEMEYE ALINAN KONUŞULANLARIN YAPTIĞI İŞ SAYISI
TABLO: A-11.1	ÖRNEKLEMEMEYE GİREN KONUŞULANLARIN İŞİNİN SEKTÖRÜ
TABLO: A-11.1.2	ÖRNEKLEMEMEYE GİREN KONUŞULANLARIN İŞİ

B GRUBU TABLOLAR

TABLO: B-1	HANEDE EVLİ ÇİFT OLUP OLMADIĞI
TABLO: B-2	KONUŞULANIN ŞU ANDA EVLİ OLUP OLMADIĞI
TABLO: B-3	EİKİ İSE ERKEĞİN EVLİLİK YAŞI
TABLO: B-4	EİKİ İSE KADININ EVLİLİK YAŞI
TABLO: B-5	EİKİ İSE NİKAH ŞEKLİ
TABLO: B-6	EİKİ İSE EŞ SEÇİMİ NASIL OLDU
TABLO: B-7	EİKİ İSE EVLENİRKEN BAŞLIK ÖDEME DURUMU
TABLO: B-8	EİKİ İSE EVLENİRKEN DÜĞÜN YAPILIP YAPILMADIĞI
TABLO: B-9	DÜĞÜNÜN MEKAN OLARAK NEREDE YAPILDIĞI

C GRUBU TABLOLAR

TABLO: C-1	KONUŞULAN HANENİN OTURDUĞU BİNA SAYISI
TABLO: C-1.1	HANENİN YILIN BELİRLİ DÖNEMLERİNDE FARKLI MESKENLERDE OTURUP OTURMADIĞI
TABLO: C-1.2	KONUŞULANIN YAZ KIŞ ÇALIŞMA YAPILAN KÖYDE OTURUP OTURMADIĞI
TABLO: C-2	OTURULAN TÜM BİNALARIN MÜLKİYET DURUMU
TABLO: C-3	OTURULAN TÜM BİNALAR KAÇ YILLIK YAPI
TABLO: C-4	OTURULAN BİNALARDA KULLANILAN MALZEME TÜRÜ

TABLO: C-5	OTURULAN BİNALARDAKİ TOPLAM ODA SAYISI
TABLO: C-6	BİNALARDAKİ KAT SAYISI
TABLO: C-7	OTURULAN TÜM BİNALARDA VAR OLAN İMKANLAR
TABLO: C-8	OTURULAN TÜM BİNALARDA VAR OLAN ÜNİTELER
TABLO: C-9	OTURULAN TÜM BİNALARDA TUVALETİN BULUNMA DURUMU
TABLO: C-10	BİNALARDA BULUNAN TUVALET TÜRÜ
TABLO: C-11	OTURULAN EVİN BAHÇESİNİN OLUP OLMADIĞI
TABLO: C-12	EVDEKİ EKLENTİ DURUMU
TABLO: C-13	EVDE BULUNAN EKLENTİLER
TABLO: C-14	SU TESİSATI OLAN ÜNİTELER
TABLO: C-15	ELEKTRİK TESİSATI OLAN ÜNİTELER
TABLO: C-16	EVDE EŞYA OLUP OLMADIĞI
TABLO: C-17	EVDE BULUNAN EŞYALAR

D GRUBU TABLOLAR

TABLO: D-1	KONUŞULANIN MEMLEKETİNİN EBEVEYNLERİNE GÖRE DURUMU
------------	--

E GRUBU TABLOLAR

TABLO: E-1	SAYISAL CEVAP VERİLMİŞSE; KONUŞULANIN ÇALIŞMAYA BAŞLADIĞI YAŞ
TABLO: E-2	KONUŞULANIN NE İŞ YAPARAK ÇALIŞMAYA BAŞLADIĞI
TABLO: E-3	HANENİN GELİRİNİN TEMİN EDİLDİĞİ ALANLAR
TABLO: E-3.01	HANENİN TARIM+HAYVANCILIK DIŞINDAKİ GELİRİ VARSA DİĞER SAYISI
TABLO: E-3.1	HANENİN TOPRAK VE HAYVANCILIK DIŞINDAKİ GELİR ALANLARI
TABLO: E-4	KONUŞULANIN TOPRAKTAN GELİRİ VARSA YETİŞTİRDİĞİ ÜRÜN TURLERİ
TABLO: E-5	EKİLEN TAHILLAR
TABLO: E-6	EKİLEN SANAYİ BİTKİLERİ

TABLO: E-6.1	EKİLEN BAKLAGİLLER
TABLO: E-7	EKİLEN SEBZELER
TABLO: E-7.1	EKİLEN MEYVALAR
TABLO: E-8	KONUŞULANIN HAYVANCILIKTAN GELİRİ VARSA YETİŞTİRDİĞİ HAYVAN TÜRLERİ
TABLO: E-9	HANENİN GEÇİMİNE KATKIDA BULUNAN OLUP OLMADIĞI
TABLO: E-10	HANENİN GEÇİMİNE KATKIDA BULUNAN KİŞİ SAYISI
TABLO: E-11	HANENİN GEÇİMİNE KATKIDA BULUNAN KADIN SAYISI
TABLO: E-12	HANENİN GEÇİMİNE KATKIDA BULUNAN ERKEK SAYISI
TABLO: E-13	HANE DIŞI OLUP HANENİN GEÇİMİNE KATKIDA BULUNAN OLMA DURUMU
TABLO: E-14	HANENİN GEÇİMİNE KATKIDA BULUNAN KİŞİLERİN STATÜSÜ
TABLO: E-15	HANENİN GEÇİMİNE KATKIDA BULUNANLARIN YAPTIĞI İŞ SAYISI
TABLO: E-16	HANENİN GEÇİMİNE KATKIDA BULUNANLARIN İŞİNİN SEKTÖRÜ
TABLO: E-16.1	HANEYE KATKIDA BULUNANLARIN İŞİ
TABLO: E-17	HANENİN GEÇİMİNE KATKIDA BULUNANLARIN HANEDE OLUP OLMADIĞI
TABLO: E-18	HANENİN GEÇİMİNE KATKIDA BULUNANLARIN SOSYAL GÜVENCESİNİN OLMA DURUMU
TABLO: E-19	HANENİN YILLIK TOPLAM GELİR TÜRÜ
TABLO: E-20	HANENİN YILLIK NET GELİRİ (MİLYON)
TABLO: E-21	HANENİN YILLIK BRÜT GELİRİ (MİLYON)
TABLO: E-22	HANENİN TÜRÜ BELİRSİZ YILLIK GELİRİ (MİLYON)
TABLO: E-23	HANENİN TOPRAĞININ OLUP OLMADIĞI
TABLO: E-24	HANE OLARAK HİÇ TOPRAK SATILIP SATILMADIĞI
TABLO: E-25	HANE OLARAK HİÇ TOPRAK ALINIP ALINMADIĞI

TABLO: E-26	HANENİN GELİRİ TOPRAKTAN SAĞLANIYORSA; SAHİP OLDUĞU TOPRAK TÜRÜ
TABLO: E-27	HANENİN GELİRİ TOPRAKTAN SAĞLANIYORSA; SAHİP OLDUĞU TOPRAKLARIN PARÇA SAYISI
TABLO: E-28	HANENİN SAHİP OLDUĞU TOPRAK TÜRÜ
TABLO: E-29	HANENİN SAHİP OLDUĞU TOPRAK TÜRLERİNİN KİME AİT OLDUĞU
TABLO: E-30	HANENİN GELİRİ TOPRAKTAN SAĞLANIYORSA; SAHİP OLDUĞU TOPRAKLARIN KAÇ DÖNÜM OLDUĞU
TABLO: E-31	HANENİN SAHİP OLDUĞU TOPRAKLARIN NASIL DEĞERLENDİRİLDİĞİ
TABLO: E-32	KONUŞULANIN SAHİP OLUNAN TOPRAĞI EKİP EKMEDİĞİ
TABLO: E-33	HANENİN GEÇİM SAĞLADIĞI ÜRÜNLER
TABLO: E-33.1	HANENİN GEÇİM SAĞLADIĞI ÜRÜN SAYISI
TABLO: E-33.2	HANENİN GEÇİM SAĞLADIĞI ÜRÜNLER
TABLO: E-34	TAHILDAN GELİR SAĞLANIYORSA KAÇ DÖNÜM TAHİL EKİLDİĞİ
TABLO: E-35	TAHILDAN GELİR SAĞLANIYORSA KAÇ TON ÜRÜN ELDE EDİLDİĞİ
TABLO: E-36	TAHILDAN GELİR SAĞLANIYORSA ELDE EDİLEN ÜRÜNÜN NE YAPILDIĞI
TABLO: E-37	SANAYİ BİTKİSİNDEN GELİR SAĞLANIYORSA KAÇ DÖNÜM SANAYİ BİTKİSİ EKİLDİĞİ
TABLO: E-38	SANAYİ BİTKİSİNDEN GELİR SAĞLANIYORSA KAÇ TON ÜRÜN ELDE EDİLDİĞİ
TABLO: E-39	TAHILDAN GELİR SAĞLANIYORSA ELDE EDİLEN ÜRÜNÜN NE YAPILDIĞI
TABLO: E-40	SEBZEDEN GELİR SAĞLANIYORSA KAÇ DÖNÜM SEBZE EKİLDİĞİ
TABLO: E-41	SEBZEDEN GELİR SAĞLANIYORSA KAÇ TON ÜRÜN ELDE EDİLDİĞİ
TABLO: E-42	SEBZEDEN GELİR SAĞLANIYORSA ELDE EDİLEN ÜRÜNÜN NE YAPILDIĞI

TABLO: E-43	KONUŞULAN GEÇİMİNİ TOPRAKTAN SAĞLIYORSA GEÇEN YIL EKMEK İÇİN TOPRAK KİRALAYIP KİRALAMADIĞI
TABLO: E-44	KONUŞULANIN GEÇEN YIL İŞÇİ/YEVMIYELI İŞÇI KİRALAYIP KİRALAMADIĞI
TABLO: E-45	KONUŞULAN GEÇİMİNİ TOPRAKTAN SAĞLIYORSA GEÇEN YIL MAKİNE KİRALAYIP KİRALAMADIĞI
TABLO: E-46	KONUŞULAN MAKİNE KİRALADIYSA KİRALADIĞI MAKİNELERİN TÜRÜ
TABLO: E-47	KONUŞULANIN HAYVAN BESLEYİP BESLEMEDİĞI
TABLO: E-48	KONUŞULANIN BESLEDİĞI HAYVAN TURLERİ
TABLO: E-49	BÜYÜKBAŞ HAYVAN BESLERSE SAYISI
TABLO: E-50	KÜÇÜKBAŞ HAYVAN BESLERSE SAYISI
TABLO: E-51	KONUŞULANIN SAĞILACAK BÜYÜKBAŞ HAYVANI VAR MI?
TABLO: E-52	BÜYÜKBAŞ HAYVANLARIN KİMLER TARAFINDAN SAĞILDIĞI
TABLO: E-53	BÜYÜKBAŞ HAYVANLARIN NASIL SAĞILDIĞI
TABLO: E-53.1	BÜYÜKBAŞ HAYVANLARIN SÜT VE SÜT ÜRÜNLERİNDEN GELİR ELDE EDİLİP EDİLMEDİĞI
TABLO: E-54	AYLIK SÜT VE SÜT ÜRÜNLERİNDEN ELDE EDİLEN TOPLAM SÜT PARASI (MİLYON)
TABLO: E-55	KONUŞULANIN BESİ SİĞİRCİLİĞI YAPIP YAPMADIĞI
TABLO: E-56	KONUŞULANIN KÜÇÜKBAY HAYVAN YETİŞTİRİP YETİŞTİRMEDİĞI
TABLO: E-56.1	KÜÇÜKBAŞ HAYVANLARIN SÜT VE SÜT ÜRÜNLERİNDEN GELİR ELDE EDİLİP EDİLMEDİĞI
TABLO: E-57	KÜÇÜKBAŞ HAYVANLARDAN AYLIK SÜT VE SÜT ÜRÜNLERİNDEN ELDE EDİLEN TOPLAM SÜT PARASI (MİLYON)
TABLO: E-58	KONUŞULANIN BESİ KUZUCULUĞU YAPIP YAPMADIĞI

TABLO: E-59	KONUŞULANIN HANESİNİN ZİRAİ ALETE SAHİP OLMA DURUMU
TABLO: E-60	HANENİN SAHİP OLDUĞU ZİRAİ ALET TÜRÜ
TABLO: E-61	HANENİN SAHİP OLDUĞU ZİRAİ ALETLERİN KİME AİT OLDUĞU
TABLO: E-62	HANENİN SAHİP OLDUĞU ZİRAİ ALETLER ORTAKSA KONUŞULANIN KİMLE ORTAK OLDUĞU
TABLO: E-63	HANENİN SAHİP OLDUĞU ZİRAİ ALETLER DİĞER KİŞİLERE AİT İSE KİME AİT OLDUĞU

F GRUBU TABLOLAR

TABLO: F-1	KÖYÜN PROBLEMİ VAR MI?
TABLO: F-2	KÖYÜN PROBLEMLERİ
TABLO: F-3	KÖYÜN PROBLEMLERİNİN NASIL ÇÖZÜLECEĞİ
TABLO: F-4	KÖYÜN PROBLEMLERİNİN KİM TARAFINDAN ÇÖZÜLEBİLECEĞİ

YAZI İÇİNDE KULLANILAN TABLOLAR LİSTESİ

TABLO: 1	TÜRKİYE KIR-ŞEHİR NÜFUSLARI VE YÜZDELERİ
TABLO: 2	1990 NÜFUS SAYIMINA GÖRE ULUBEY KÖYLERİNİN NÜFUSLARI
TABLO: 3	UŞAK İLİNİN TOPLAM NÜFUS, İLÇE, BUCAK VE KÖY NÜFUSLARI SAYISI
TABLO: 4	UŞAK İLİNİN ŞEHİR VE KÖY NÜFUSLARI İLE YÜZÖLÇÜMÜ VE NÜFUS YOĞUNLUĞU, 1990
TABLO: 5	UŞAK İLİNDE HANE HALKI SAYISI VE KADIN NÜFUSUNUN DOĞURGANLIK DURUMU
TABLO: 6	UŞAK İLİ İLÇELER İTİBARIYLA GAYRİ SAFİ YURT İÇİ HASILA (MİLYON TL.)
TABLO: 7	KÜÇÜKKAYALI'DA OTURULAN TÜM BİNALARDA VAR OLAN DİĞER ÜNİTELER
TABLO: 8	BAZI ÖNEMLİ ÜRÜNLERİN İHRAÇ MİKTARLARI 1885-1909 (1000 TON)

TABLO: 9	BAŞLICA TARIM ÜRÜNLERİNİN İHRACATIN CARI DEĞERİ İÇİNDEKİ PAYI 1924-1950
TABLO: 10	BAZI SANAYİ ÜRÜNLERİNİN YILLIK ÜRETİM MİKTARI (1000 TON)

ÖZEL AMAÇLI TABLOLAR LİSTESİ

Ö. A. TABLO: 1	TÜRKİYE VE KÜÇÜKKAYALI NÜFUSUNUNU ÜÇ TEMEL YAŞ GRUBUNA GÖRE DAĞILIMI, BAĞIMLILIK ORANI VE YAŞLANMA ENDEKSİ
Ö. A. TABLO: 2	15-29 YAŞ GRUBUNDA CİNSİYET ORANI
Ö. A. TABLO: 3	TAHİL EKİLEN TARIM ALANI BÜYÜKLÜĞÜ İLE ELDE EDİLEN ÜRÜNÜN MİKTARININ KARŞILAŞTIRILMASI
Ö. A. TABLO: 4	SANAYİ BİTKİSİ EKİLEN TARIM ALANI BÜYÜKLÜĞÜ İLE ELDE EDİLEN ÜRÜNÜN MİKTARININ KARŞILAŞTIRILMASI

YAZI İÇİNDEKİ GRAFİKLER LİSTESİ

GRAFİK: 1	HANE BAŞKANININ EĞİTİM DURUMU
GRAFİK: 2	EĞİTİMLİ HANE BAŞKANLARININ EĞİTİM DÜZEYİ
GRAFİK: 3	HANE BAŞKANLARININ ÇALIŞMA DURUMU
GRAFİK: 4	HANE BAŞKANLARININ İŞİNİN SEKTÖRÜ
GRAFİK: 5	HANE NÜFUSU
GRAFİK: 6	HANEDEKİ ERKEK NÜFUSU
GRAFİK: 7	HANEDEKİ KADIN NÜFUSU
GRAFİK: 8	HANEYİ KİMLER OLUŞTURUR
GRAFİK: 9	HANEDEKİ BİREYLERİN ÇALIŞMA DURUMU
GRAFİK: 10	HANEDEKİ ÇALIŞAN BİREYLERİN İŞİNİN SEKTÖRÜ

I. BÖLÜM

GİRİŞ

Bu çalışma sahaya dayalı bir köy araştırmasıdır. Bir köy yerleşimi olan Küçükkayalı'da yaşayan halkın sosyo-kültürel ve ekonomik yaşantılarını doğru ve bilimsel bir şekilde betimlemeyi amaç edinen çalışmamız bir lisans tezi olmasının yanı sıra geniş bir coğrafyada yaşayan ve kendi içinde farklılıklar gösteren Türkiye insanının tanınmasına ve anlaşılmasına küçük de olsa bir katkıda bulunma amacını da taşımaktadır. Son olarak da genç antropolog adaylarına araştırmacılık ruhu ve sorumluluğunun öğrenilmesi yönünde katkı yapmayı da hedef edinir.

Uşak ili Ulubey ilçesi Küçükkayalı köyünde gerçekleştirilen araştırma 1998-1999 yılında Sosyal Antropoloji Bölümü son (IV.) sınıfına kayıtlı 40 öğrenci ve öğretim üyeleri tarafından Türkiye Geleneksel Kültür Haritası Projesi'nin dördüncü adımı olarak planlanmıştır. Araştırmanın saha çalışması ile başlayıp bilgilerin derlenmesi bölümleri iki kişi tarafından yürütülmüştür. Sahada toplanan verilerin sayısal ifadeler haline

dönüştürülmesi aşamasını takiben başlayan sunum bölümü bireysel tez çalışması olarak tamamlanmıştır.

Araştırmanın saha çalışması kısmı Nisan 1998'de başlamıştır. Mülakatlar 27 Ağustos 1998 – 27 Eylül 1998 günleri arasında yapılmıştır. Gözleme dayalı verilerin sonucusu ise Kasım 1998'de derlenmiştir.

Küçükkayalı köyünün sosyo-ekonomik durumu ile ilgili bilgilerin toplanmasında birim olarak hane alınmıştır.

Son zamanlara kadar bir çok sosyal bilimci aile ile haneyi birbirinin eşi olan kavramlar olarak düşünme eğiliminde idi. Oysaki aile oldukları halde birlikte yaşamayan ya da aralarında herhangi bir akrabalık bağı bulunmadan birlikte yaşayan ve aile oluşturmayan üniteler vardır. Ailenin şekli ne olursa olsun her zaman bir hane oluşturur. Hane genellikle ekonomik ve sosyo-kültürel bir birlik olup bünyesinde hane halkı denilen grubu bulundurur (Kırımlı; 1998: 50).

“Hane genellikle aynı çatı altında oturan birlik olarak tarif edilmektedir. Buradaki ‘bir çatı’ anlamı dar manada düşünülmemelidir. Bir hane birden fazla evden meydana gelebileceği gibi, bir evde birden fazla hanenin bulunabileceği unutulmamalıdır” (Akkayan; 1979: 78).

Prof. Dr. Charles W. M. Hart “Zeytinburnu” araştırmasında senelerce evvel Birleşik Amerika nüfus sayımları otoritelerinin aileleri sayma işini yapılamaz bir iş kabul edip bunun yerine temel aile birimi olarak “hane halkı”nı esas alarak, hane halkını da daimi olarak birlikte yiyen, içen, ikamet eden ve yatan kişilerin teşkil ettiği birlik olarak tayin etmiş olduğundan söz eder (Hart; 1969: 7). Bizim çalışmamız boyunca da özellikle birlikte yemek yemek ifadesi hanenin belirlenmesi konusunda temel bir kriter olacaktır.

Haneyi aileden ayıran en önemli özellik hanenin bir üretim ve tüketim birliği oluşturmasıdır. Genellikle kırsal alanda özelde köyde ekonomik kaynakların tamamı hanelere bölüştürülmüştür. Bu birimlerdeki çalışmalar ise mevcut iş bölümüyle sürdürülmektedir. Hanenin bir diğer özelliği de akrabalar birliği olmasıdır.

Hanenin ekonomik gücüne sahip olup ağırlıklı olarak tasarruf hakkını elinde bulunduran kişisi Hane Başkanıdır. Hane Başkanının haneyi oluşturanlar tarafından kabul gören bir otoritesi vardır. Çalışmamızda Hane Başkanları da zaman zaman cinsiyetlerine ya da evli ve bekar olma durumlarına göre ayrı isimlendirilmiştir. Böylece özel durumlarda bu statünün nasıl edinildiğinin ve buna bağlı olarak da rolünün değişip değişmediğini izleme fırsatımız olur.

Küçükkayalı köyündeki değişmeyi tespit etmek de araştırmamızın amaçları arasındadır. Küçükkayalı'da yaşayanların bir bölümü kendini köylü olarak adlandırırken diğer bir bölümü de kendisini yörük olarak adlandırmaktadır. Köylü grubu yörük grubundan daha önce yerleşik hayata geçen gruptur. Sayıları birbirine yakın olan bu iki grubu ana ayrımlar olarak alıp, Küçükkayalı'daki değişimi yakalamak mümkünken çalışmamızı Türkiye Geleneksel Kültür Haritası Projesi çerçevesinde sürdürülmekte olan diğer çalışmalarla da paralel yürütebilmek için yaş ana ayrımı baz alınmıştır. Yaş ana ayrımı kırsal alanlardaki özelde köydeki değişme ve gelişmeyi ortaya koyması bakımından önemlidir. Bu çerçevede ana ayrımı oluştururken Hane Başkanlarının yaşlarının medyanı tespit edilerek 45 yaş ve daha altında yaşlardaki Hane Başkanlarından oluşan gruba Genç Hane Başkanları, 46 yaş ve daha üstünde yaşlardaki Hane Başkanlarından oluşan gruba Yaşlı Hane Başkanları denmiştir.

Araştırma boyunca izlenen yöntem ve teknikler çalışmamızın ikinci bölümünde ayrıntılı olarak açıklanmıştır. Konu seçimi, ön araştırma ve

sahanın belirlenmesi, sahadan verinin toplanması, tasnifi ve sunumu konularında derinlemesine bilgiler bu bölümde verilmiştir.

Küçükkayalı'nın hem idari hem de pratik manada ilişkili olduğu Uşak ve Ulubey ile ilgili genel bilgiler; şehrin adı, tarihçesi, coğrafi özellikleri, iklim ve bitki örtüsü, ekonomik yapısı başlıklarının altında 3. bölümde verilmiştir. Bu bölümde sunulan bilgiler daha çok ikinci el kaynaklardan derlenmiştir.

Küçükkayalı'nın genel görünümünü gerek coğrafi açıdan gerek kamusal özellikleri açısından vermeyi amaç edinen dördüncü bölümün ardından tamamı ile mülakat ve gözlemler üzerinden tarafımızca saha çalışmasıyla derlenen bilgilerden oluşan beşinci, altıncı ve yedinci bölümler gelmektedir.

Beşinci bölüm öncelikle Hane Başkanlarının daha sonra da bütün köyde yaşayanların demografik özelliklerini aktarmayı amaç edinmiştir. Altıncı bölüm Evlilik, Mesken, Göç alt başlıklarından meydana gelirken yedinci bölüm Küçükkayalı'da ekonomik organizasyonu tarım ve hayvancılık alanlarındaki üretimi ana eksen olarak aktarmaktadır.

Doğumdan ölüme sosyalizasyon sürecinin üst başlıklarla anlatıldığı sekizinci bölümün ardından dokuzuncu bölümde etnolojik belgeleme çalışması bulunmaktadır. Doğum, sünnet, nişan, düğün, vb. konularda ayrıntılı bilgi isteyenler araştırma sahasını paylaştığımız ve iki çalışmanın bir bütün oluşturduğunu düşündüğümüz Bülent Usta'nın yayımlanmamış lisans tezine başvurabilirler.

Araştırmanın sunumuna geçmeden önce araştırmanın bütünü içinde nasıl bir yere oturduğunu anlamak hem de bulguların nelere işaret edebileceğine açıklık getirmek açısından sosyal antropoloji-kırsal alan

ilişkisi ve çalışmamızın sahasının bir köy olması üzerinden de köy ile ilgili bilgiler vermek faydalı olacaktır.

- **SOSYAL ANTROPOLOJİ VE KIRSAL ALAN**

“Dünyada, günümüzde, yaklaşık 1.500.000 farklı canlı türünün yaşadığı bilinmektedir. Ancak ilginç olan bütün bu canlılar içinde yalnızca bir memelinin iki ayağı üzerinde dik olarak yürüdüğü, gerçek anlamıyla düşünebildiği, araç-gereç yaptığı, konuşabildiği ve doğa ile mücadele edebildiğidir. Her yönüyle tek olan bu canlıya ‘insan’ adı verilir” (Arsebük; 1995: 1).

İnsanın dünya üzerindeki tarihini özetleyecek olursak; insanoğlu dünya yüzünde var olduktan sonra önce avcı-toplayıcı, sonra toprağa yerleşerek ziraatçı ve en sonunda kendi tüketiminden fazlasını elde ederek şehirselleşmeye başlamıştır (Akkayan; 1998-1999: 2).

İnsanların şehirselleşmeye başlamesi ile birlikte bilimsel düşünce gelişim göstermiş ve 19. yüzyılda bu gelişim hız kazanmıştır.

19. yüzyıl boyunca farklı disiplinler değişik epistemolojik tavırlardan oluşan bir yelpaze gibi açıldı. Yelpazenin bir ucunda önce matematik (ampirik olmayan bir faaliyet), ondan sonra da kendi aralarında azalan determinizm sıralamasına göre dizilen deneysel doğa bilimleri (fizik, kimya, biyoloji) yer almaktaydı. Öbür ucunda ise, en başta felsefe (ampirik olmayan bir faaliyet olarak matematiğin karşılığı), sonra da belli başlı sanatsal faaliyetleri inceleyen (edebiyatlar, resim ve heykel, müzikoloji), çoğu zaman uygulamada bu sanatların tarihini yaptığı için tarihe yaklaşan insan bilimleri (ya da sanat ve edebiyat) yer alıyordu. İnsan ve doğa bilimleri arasında da sosyal gerçekliklerin incelenmesi olarak tanımlanan tarih ve doğa bilimlerine daha yakın duran “sosyal

bilim” bulunuyordu. Bilginin, her biri farklı bir epistemoloji benimsediği için giderek daha katı bir biçimde ikiye ayrıştığı bir süreçte sosyal gerçeklikleri inceleyenler kendilerini bu çekişmenin tam ortasında buldular. Ve onlar da epistemolojik konularda kendi içlerinde bölündüler (Gulbenkian Komisyonu; 1996: 18).

Sosyal bilimlerin değişik disiplinleri, 19.yüzyılda “gerçekçilik” hakkında ampirik bulgulara (“spekülasyon” dan farklı olarak) dayalı “nesnel” bilgi elde edilmesini sağlamak için harcanan genel çabaların bir parçası olarak yaratıldı. Niyet edilen, doğru icad etmek ya da sezgi yoluyla bulmak değil öğrenmek idi. Bu tür bir bilgi edinme faaliyetinin kurumlaşma süreci hiç de basit ya da düz bir çizgide olmamıştır. Herşeyden önce başlangıçta bu faaliyetin tek bir faaliyet mi olacağı yoksa sonradan olduğu gibi farklı disiplinlere mi bölünmesi gerektiği çok açık değildi (Gulbenkian Komisyonu; 1996: 21).

19. yüzyılın sonlarına doğru konsunu dünyadaki mevcut ilkel toplumlardan seçen Sosyol Antropolojinin ana kaygusu, insan toplumunun evrimini inceleyebilmektir; dolayısıyla yöntemi tarihin ve o yıllarda gelişen diğer sosyal bilimlerin yöntemine paralel bir yolda olup, insan toplumlarının basit formlarından daha karmaşık modern toplumlara doğru nasıl geliştiğini izlemeye yönelmiştir. 19. yüzyılın sonlarına kadar Sosyal Antropoloji diğer sosyal bilimlerde olduğu gibi, insan toplumunun bir organizma olduğu inancı ile canlıların tabii olduğu kanunlara ve kurallara toplumun da uyduğunu ispatlama yolunda idi. Sosyal Antropologlar uzak egzotik bölgelerde yaşayan ilkel grupların kültür yapılarını, aile, akrabalık, din ve ekonomik sistemlerini incelemek suretiyle belirli gruplara ait kültür yapılarını tanımaya çalışmışlardır. Böylece küçük bir toplumun kültür yapısını fonksiyonel bir bütün olarak incelemek antropologların araştırma modeli olmuş, saha araştırmacıları dünyanın dört bucağına yayılmışlar ve çeşitli ilkel ve izole olmuş grupların yaşama tarzlarını ve hayat tecrübelerini onlarla birlikte yaşayarak incelemişlerdir (Saran; 1984: 4).

“Antropoloji birey olarak insanla ilgilenmez. İlgisi grup içinde yaşayan insan ve bu insanın yaptıkları ve davranışlarıdır” (Saran; 1993a: 21). Sosyal Antropoloji ise insan davranışlarının karşılıklı incelenmesi olarak tanımlanabilir. Ayrıca belirli problemlerin kültür, toplum ve kişilik ile ilgili yönünü incelerken (Saran; 1993a: 23) “fonksiyonel bir düzenin ayırıcı özelliklerini arar” (Pritchard; 1998: 138).

Antropolog, incelemeye karar verdiği topluluğun yaşamına yoğun, etkin ve uzun süreli bir katılım gerçekleştirir ve bu katılım sonucunda o topluluğun en derin ve ayrıntılı bilgisine ulaşarak bu bilgiyi derler (Atay; 1996: 221). İlkel gruplar gibi “bizimkinden farklı kültürlere sahip insanlar arasında gözlemlerde bulunmak daha kolaydır, onların yaşam tarzlarındaki farklılık hemen dikkatleri çeker ve bu değerlendirmelerin objektif olması daha olasıdır (Pritchard; 1998: 17). Bu da ilk saha çalışması yapan antropologların bir avantajı olmuştur.

Yine 19. yüzyılda bir İngiliz antropoloğu olan E. B. Tylor’un bugün oldukça eskimiş olmasına rağmen bütüncü kültür tanımlamalarının belki de ilk ve en iyisini yapmış olması şaşırtıcı değildir.

E.B.Tylor, kültür için şu tanımı vermiştir. “Kültür ya da uygarlık, bir toplumun üyesi olarak insanoğlunun kazandığı bilgi, inançlar, sanat, ahlak, yasalar, görenekler ve tüm öteki beceri ile alışkanlıkları içeren karmaşık bütünüdür” (Wells; 1994: 43, Güvenç; 1994: 101, Saran 1993a: 188).

Kültür kavramını “uygarlık ya da belli bir toplumun uygarlığı” anlamında kullananlar ve onu inceleyip tanımaya çalışanlar çoğunlukla filozoflar, eğitimciler, sosyal beşeri bilimciler ve antropologlar olmuştur (Güvenç; 1994: 100). Tüm bu alanların insanları buldukları yerden çeşitli kültür tanımları yaparak terimin anlamının genişlemesini sağlamışlar böylelikle “terimin anlamı genişledikçe ‘kültür’ü edilgin bir şey diye

düşünmekten çok etkin bir şey diye düşünme yolunda giderek güçlenen bir eğilim doğmuştur” (Burke, 1994: 116).

Kültür içgüdüsel ve kalıtımsal değil her bireyin doğduktan sonraki yaşantısı içinde kazandığı alışkanlıklar (davranış ve tepki eğilimleri)dir (Güvenç; 1994: 101).

İnsanoğlu yeryüzüne anne ve babasından genler aracılığıyla aktarılan bir takım potansiyelle donanmış olarak gelir. Ve içine düştüğü çevre bu potansiyeli şekillendirir.

“Bireysel yaşam öyküsü öncelikle ve en önemlisi kişinin içinde yaşadığı topluluktan geleneksel biçimde edindiği ölçüler (standart) ve örüntülerin bir uylaşımıdır. Doğduğu andan itibaren içinde doğduğu gelenekler kişinin deneyim ve davranışını biçimlendirir. Konuşabileceği ana dek kişi kültürünün küçük bir varlığıdır. Büyüdüğünde (içinde doğduğu-çev.) kültürün etkinliklerine katılır. Kültürünün alışkanlıkları, onun alışkanlıkları, inançları, onun inançları, olanaksızlıkları, onun olanaksızlıklarıdır artık” (Benedict; 1998: 25).

Kişi geleneklerin, kurumların ve düşünce tarzının belirli bir düzenlenimi ile denetlenen bir biçimde dünyayı görür (Benedict; 1998: 24).

Bizim çalışmamızda kültür tanımını olabildiğince geniş tutup “insanın yaptığı ve yarattığı her şey” (Saran; 1984: 5) olarak alacağımızdan söz ettikten sonra kaldığımız yerden Sosyal Antropolojinin saha çalışmalarındaki gelişimini aktarmaya devam edebiliriz.

Antropologların ilkel gruplarla kurduğu ilişki yakın zamanda karmaşık toplumun bir parçası olan kırsal alanla ilişkiye kaymıştır.

Antropolojinin sosyal bilimler içinde bir disiplin olarak doğması o zamana kadar ilgilenilmeyen konular çerçevesinde kendine bir yön verip, kendine has metodlarla güçlü bir şekilde araştırmalara konu ettiği ilkel gruplardan sonra kır yerleşmelerini de ele almak gereksinimini duymasını sağlamıştır. Antropologlar bir takip araştırması ile yola çıkmış olsa, o taktirde ilkel grubu inceleyerek işe başlasa bile, belli bir zaman sonra kendisini kırsal bir toplumu inceliyor bulması çok doğaldır (Akkayan; 1998-99: 2).

Şehir ile kır yerleşmeleri arasındaki ayrım nisbi bir ayrımdır; kır halkıyla şehir sakinini birbirinden ayıran keskin bir çizgi yoktur. Büyüklük bakımından bir ülkede köy olarak nitelenen bir yerleşme bir başka ülkede kasaba, bir başkasında ise şehir olarak kabul edilebilmektedir. Yerleşme tipleri arasında büyüklük sınırı ile ilgili uluslararası bir anlaşmaya varılamamıştır. En geleneksel ayrım, kırsal yerleşmelerde halkın geçimini topraktan – yani primer üretimle – kazanmakta olmasına karşılık, şehirsal yerleşmedekilerin genellikle sekonder ve tersiyer faaliyetlerle uğraşmalarına göre yapılandır. Bu ayrım bile 20. yüzyılda artık iyice zayıflamıştır (Tümertekin; 1998: 378-9).

Türkiye’de nüfus sayımlarında kır-şehir ayrımı on bin rakamı esas alınarak yapılmakta olup, Türk toplumuna bu kriterin uygun olacağı düşünülebilir (Akkayan; 1998-99: 4). Ancak “nüfus sayısını esas alan kriter kır yerleşmesi ve şehir arasında sınırı tam olarak ayırmak için kafi değildir” (Göney; 1995: 8).

Kır-şehir yerleşme türleri arasındaki ayrımı ortaya koyabilmek için en çok başvurulan kriterler:

- a) İdari kriter
- b) Nüfus hacmi kriteri (nüfus büyüklüğü)
- c) Sosyo-ekonomik karakter kriteri
- d) Kombine kriterlerdir

(Akkayan; 1998-99: 5).

Burada kırsal terimiyle şehirden ayrılan yerleşmelerin dile getirildiğini belirtmek gerekir. Çalışmamız boyunca da il ve ilçe merkezleri belediye sınırları dışında kalan alanları kırsal alanlar olarak değerlendireceğiz.

Türkiye nüfusunun halen önemli bir kısmının gerek ekonomik faaliyet gerekse yerleşme yerlerinin büyüklüğü yönünden kırsal nüfus içinde yer almasından dolayı, kırsal bölgelerin incelenmesinin ayrı bir önemi vardır.

TABLO: 1 – Türkiye Kır-Şehir Nüfusları ve Yüzdeleri
(Kır-Şehir Ayrımı İçin İl ve İlçe Merkezlerinin Belediye Sınırlarının Dışı-İçi Kabul Edilmiştir)

	Toplam	Şehir		Kır	
		n	%	n	%
1950	20947188	5244337	25.0	15702851	75.0
1960	27754820	8859731	31.9	18895089	68.1
1970	35605176	13691101	38.5	21914075	61.5
1980	44736957	19645007	43.9	25091950	56.1
1990	56473035	33326351	59.0	23146684	41.0

(Akkayan; 1998-99: 7)

Yukarıdaki tabloda da izlenebileceği gibi nüfusun kır-şehir dağılımı şehir nüfusu lehine bir değişim göstermektedir. Bu değişim kırsal nüfusun kentlere doğru yönelmesi şeklinde de gerçekleştiği için kırsal alanlar göç dolayısıyla değişmekte olduğundan çeşitli sorunların kaynağını da oluşturmaktadırlar. Üstelik kırsal alanlar gelişmekte olan ülkelerin en geri kalmış bölgelerini de oluşturmaktadır.

Bütün bu anlatılanların ışığında:

1. Gerçekten insanı, toplumu, sosyal yapıyı ve kültürünü anlamak için
2. İlkel-köy-şehir yaşama düzenlerinden birini anlamak ve karşılaştırmalar yapmak zorunluluğu olduğu için
3. Bir bütün olarak herhangi bir grubu gerçekten tanıyabilmek isteği ile ağ sistemi gibi birbiriyle sıkı ve belli bir düzen içindeki yapılarını ortaya koymak için

sınırlarının belirlenmesi güç olan köy-şehir gruplarını ayrı ayrı ele almak zorunlu ve yararlıdır (Akkayan; 1998-99: 8).

Sosyal Antropoloji ve kırsal alanın ilişkisini özetledikten sonra bir kırsal alan ünitesi olan köyle ilgili bazı konular üzerinde durmak ve bir kaç noktaya değinmek araştırmanın sunumu açısından faydalı olacaktır.

• KÖY

“Somut olarak köy veyahut herhangi bir küçük topluluk, uzaklık ve yer bakımlarından öteki köy ve topluluklardan ayrı, coğrafik ve ekolojik bir yerde yerleşmiş, dolaylarındaki topluluklarla az veyahut çok ilişki halinde olan, kendine özgü bir iş-gücü, toplumsal ekonomik örgütü, kültürel ve özel bir adı, tarihi (kimliği) bulunan az nüfuslu bir insan birliğidir” (Yasa; 1976: 305).

İnsanoğlu ancak bir toplum içinde, davranışlarını birbirlerine uydurup ahenkli ve ortaklaşa çaba ile hayatta kalmayı başarmıştır. Fertler arası ilişkilerin uyumlu işleyişini sağlayan bu ilişkiler sistemine “sosyal örgütlenme” denilmektedir. Sosyal örgüt, insan toplumlarında fertler arası kooperasyon zorunluluğu sebebiyle ortaya çıkmış olan ve bu sebeple motive edilen ya da frenlenen davranış sistemi olarak tanımlanabilir

(Saran; 1984: 141). Bu sistemin şehir ve köy toplumlarında farklı işleyişleri olmakla beraber belirli bir modele sahiptir.

Sosyal organizasyonun iskeleti (çatısı) bütün toplumlarda aynıdır. Bununla beraber fonksiyonu bir toplumdaki diğerine belki biraz farklı olabilir. Kırsal alan insanı bir çok değişik meslekte çalışmasına rağmen, bir meslek olan ziraatin doğası, kırsal yaşama kendine has özel bir çeşit görünüm vermektedir. Kentsel sosyal organizasyonla, kırsal sosyal organizasyon karşılaştırıldığında, bir çok farklılık içinde en önemli olarak ziraatin kendine has üç özelliği dikkat çekmektedir. Bunlar:

1. Çiftçi mesleğini yapabilmek için toprağa sahip olmak zorunluluğundadır. Bu ihtiyaç nedeniyle, toprağı kullanma ve elde etme ile bir çok kişisel ilişkisi bağlantılı olacaktır.
2. Çiftçi açık havada işini yapar, bu yaşayışı ve yetiştirdiği şeylerle yakından ilgilidir, fakat aynı zamanda diğer insanlardan göreceli bir izolasyon da ortaya çıkar. Bu da kentsel sosyal organizasyonla, kırsal sosyal organizasyon arasında var olan farklılığın ikinci faktörünü oluşturmaktadır. Kırsal yaşamın bu özelliği, kırsal insanın kişilik özelliğinin önemli bir parçası sayılmaktadır. Denilebilir ki, kırsal alan insanı, şehirdeki kuzenlerine oranla daha doğru sözlü (samimi), çabuk inanılabilen ve ferdiyetçidir. Fakat kırsal alan insanı, şehirlilere göre kişilik hileleri yapmada (kişilik ayarlamalarında) da az hünerlidir.
3. Sosyal organizasyonu etkileyen üçüncü faktör kırsal alanlardaki düşük insan-toprak oranıdır. Düşük yoğunluktaki nüfus aynı zamanda gerçekten belirli bir alanda, organizasyona katıldıktan sonra, sürekli birbirleriyle beraberlik içinde yaşayanlar olacaktır. Bu yakın ve sürekli birlik birincil grup ilişkilerini devam ettirir ve topluluk komşuluk kalıplarını açıkça belirtir (Akkayan; 1998-99: 11). "Köylerdeki insan ilişkilerinin en açıkça gözlemlenebilen tarafı kentlerdeki anonim rol ilişkilerinin tersine kişisel, yüz yüze, birincil ilişkiler olmalarıdır" (Kıray; 1998: 185).

“Köylülük tipik olarak, küçük, izole, kapalı ve kendi kendine yeterli topluluklar içinde yüzyıllar öncesine dayanan gelenek, değer ve inanışları ile iç içe yaşamıştır” (Kıray; 1998: 184).

Bununla birlikte köy toplumları diğer bütün toplumlar gibi dinamik ve değişen toplumlardır.

“Köy, zaman boyutu içersinde belli bir yerde yaşamakta olan, belli bir kültürel, sosyal kurumlara, kuvvetli bir dayanışma duygusuna sahip, örgütlenmiş bir toplum olarak tanımlanmaktadır. Köy, tarihsel gelişimi içinde, belli bir mekanda yaşayan diğer yerleşme birimleriyle uzak ve yakın ilişkileri bulunan, tek başına var olmayan ve ait olduğu bütünü fonksiyonel bir parçası olarak tanımlanmaktadır” (Emiroğlu; 1980: 233).

“Günümüzün köy toplumları, bir uçta endüstriyel-şehir yaşamının sürdüğü öbür uçta tarımsal yaşamın yaşandığı, büyük karmaşık toplumun bir parçasıdır ve karmaşık toplum yaşantısı devamlı ve kesintisiz bir yaşam sürecidir. Bu karmaşık toplum yaşam sürecinin belli bir yerindeki toplum ya da endüstriyel-şehir yaşama düzenine ya da tarımsal köy toplumu yaşama modeline yakındır. Böylece karmaşık toplumların bir parçası olan köy toplumları incelenirken bütünü gözden kaçırmamak daha doğrusu köy toplumunun dış dünya ile sosyal ilişkilerini incelemenin dışında tutmamak gerekir” (Saran; 1984: 10).

Köy ve kırsal alan insanına ait bazı konulara dikkat çektikten sonra çalışmamızın hangi yöntem ve teknikleri izlediği konusuna geçebiliriz.

II. BÖLÜM

ARAŞTIRMADA İZLENEN YÖNTEM

“Türkiye’de toplumsal bilimlerin gelişme çizgisi, önce ‘kuramsal’ düzeyde kendini göstermiştir. Fakat ‘ampirik’ yanı eksik bir ‘toplumbilim,’ ya da genel olarak bir ‘toplumsal bilimler’ demeti düşünmek olanaklı değildir. Somut gerçeğe irdelenmeyen kuram, iflas etmeye mahkumdur. ‘Yanlışlanabilir’ nitelik taşımayan bilgi, ‘iman’ olarak kalır. ‘Bilimsellik’ özelliği kazanmaz” (Kongar; 1996: 11).

Sosyal bilimlerde kanaatler yerine ampirik verilerin kullanılması ile betimleyici çalışmaların işaret edeceği sonuçlar ve geleceğe ait olasılıkların güvenilir bir biçimde ortaya konması mümkün olacaktır. Araştırma sonuçlarının güvenilirliğini belirleyense araştırma boyunca izlenen yöntemdir.

“Bilim dünyası içinde hangi bilim dalı olursa olsun bunların mensupları muhakkak araştırma yapmakta ve bulgularını açıkça ortaya koymaktadır. Kuşkusuz bilim dallarındaki araştırma faaliyetlerinde kendilerine has metodlar kullanılmakta ve geliştirilen güvenilir yollar izlenilerek bu çabalar sürdürülmektedir” (Akkayan; 1990: 28).

“Bilim, bilgiden daha çok yöntemdir. Hiç bir bilimsel bulgu, onu elde etme olanağı veren yöntemlerden daha değerli olamazlar” (Ozankaya; 1996: 29).

“Bilimsel yöntemin önemli bir özelliği, döngüsel olmasıdır. Bu döngü olgularla başlar, kuram, hipotez ve tahminlerden geçerek tekrar yeni olgulara doğru yönelir” (Kağıtçıbaşı; 1988: 27).

“Yöntem bir bilimin amacına ulaşmasını sağlar. Yöntem, bir amaca göre bir araştırma planıdır. Düşünsel bir girişim olup, düşüncede bir tutumdur. Başka bir tanımla bir bilimin amacına ulaşmasını sağlayan zihinsel tutumların ve düşünsel girişimlerin bütününe yöntem denir” (Tezcan; 1995: 5).

“Araştırma yöntemi, araştırmacının amacını gerçekleştirebilmek için kullandığı genel yaklaşımdır. Araştırma tekniği ise araştırma yönteminin gerçekleştirilebilmesi için kullanılan bilgi toplama aracıdır. Bir yöntem çerçevesinde bir ya da daha çok veri toplama tekniği kullanılabilir” (Kağıtçıbaşı; 1988: 30).

“Bilimsel yöntemin temel mantığı bütün bilim dallarında aynıdır; bilimden bilime değişen ise belirli tekniklerdir” (Kağıtçıbaşı; 1988: 25).

“Sosyal bilim araştırmalarında veriler; davranışların gözlenmesi, anketler, mülakatlar, testler veya mevcut dökümanlardan yararlanmak gibi çeşitli yöntemlerle elde edilmektedir. Bir araştırmada hangi veri toplama yönteminin yararlı olacağı sorusuna en olumlu cevabı, ölçülmek istenen kavram ya da sorunda aramak, en doğru yol olarak kabul edilmektedir” (Uysal; 1976: 35). “Ayrıca çalışılacak grubun özellikleri de araştırmacının sahada hangi teknikleri kullanacağını belirler” (Kırımlı; 1998: 17).

*

“Sosyal arařtırmalarda kullanılan bilgileri içerik itibarıyla iki gruba ayırmak mümkündür.

- a) Vasıtalı yolla elde edilen bilgiler, ki bunlara ikici elden veri kaynakları demek de mümkündür.
- b) Vasıtasız yolla elde edilen bilgiler, ki arařtırıcının kendi imkanları ve çabaları ile derleyip oluşturduđu orjinal verilerdir” (Akkayan; 1979: 51).

Bir sosyal arařtırma başlangıcından sonuna kadar řu adımlardan oluşur:

1. Konu seçimi
2. Ön arařtırma
3. Konu ve problemin sınırlandırılması
4. Örnek seçimi
5. Mülakat soru kağıdının hazırlanması
6. Mülakat uygulaması
7. Verilerin gruplandırılması
8. Tasnif ve döküm
9. Takdim ve tablo yapma
10. Yazı ile anlatım veya raporun hazırlanması

(Akkayan; 1979: 54).

Yukarıda verilen ayrımlar anlatımda kolaylık sağlamak için olup arařtırma süresince zaman zaman bir kaç adımı bir arada yürütölmek zorunda kalınmıştır. Bu genel söylemler ışığında arařtırmamızın metodunu anlatmaya çalışalım.

• ARAŞTIRMANIN KONUSU

Uşak ili Ulubey ilçesi Küçükkayalı köyünde yaşayanların sosyo-kültürel ve ekonomik yaşantıları ile kanaat, tutum ve değerleridir.

• KONU SEÇİMİ

“Kom, çiftlik, mahalle, divan, köy, küçük tarım kasabaları veya belirli işlerle uğraşan küçük topluluklar üzerinde derinlik ve genişliğine incelemeler yapmak ve çeşitli yaşayış yönlerine nüfus edebilmek, büyük bir kent üzerinde araştırma yapmaktan, oldukça daha kolaydır” (Yasa; 1976: 299). Bu görüş ışığında ve bir ekip halinde yürütülecek bu antropolojik araştırmanın araştırmacılarının deneyimsizlikleri de göz önünde tutularak aşağıdaki kriterler dahilinde konu 18 Aralık 1998’de karara bağlanmıştır.

1. Köy toplumunun sayıca küçük olması
2. Köy toplumunun homojen oluşu
3. Köy toplumunun yavaş gelişmesi
4. Köy toplumunun kendi kendine yeter olması
5. Kırsal alandaki sosyal organizasyon kente göre daha basit olması
6. Herhangi bir toplumu incelerken, o toplumun hayat nosyonunu anlamak gereklidir. Bunun belirlenmesi için toplumun iyi incelenmesi, doğru saptamalarda bulunulması gerekir.
7. B. Tolan’ın dediği gibi, araştırmacının kendisini önce incelediği toplumun bir ferdi olarak görmesi gerekir, bu da en iyi küçük gruplarla çalışılarak sağlanır.
8. Küçük grupların kontrol edilmesi daha kolaydır.
9. Araştırmacının 24 saatini çalışma grubu ile geçirmesi; köydeki demografik yapının, sosyal hayatın ve sosyal kurumların çalışma düzenlerinin, toplumsal hayat düzeyinin, örf ve adetlerinin, siyasal hayatın, aile içi ilişkilerin, sağlık, eğitim, konut durumu gibi bir çok

öğenin kısa sürede genel olarak gözlemlenmesini mümkün kılacaktır. Kentteki çalışma grubu ile 24 saat geçirmek mümkün değildir.

10. Köydeki insanları toplu halde bulma avantajına karşılık şehir dağınık yapıya sahiptir.
11. Şehirde, mülakat yapma süresi açısından problem yaşanacaktır.
12. Kent ortamından farklı bir alanda saha çalışması yapmak kişisel gelişimimiz açısından yararlı olacaktır (Metodoloji; 1999: 6).

• ÖN ARAŞTIRMA

“Ön araştırma içinde yer alan uygulamaları iki ana gruba ayırmak mümkündür:

- a) Sahaya çıkmadan önce yapılan çalışmalar
- b) Sahada yapılan ön araştırma çalışmaları” (Akkayan; 1990: 31).

Konunun köyde yaşayanların sosyo-kültürel ve ekonomik yaşantıları ile kanaat, tutum ve değerleri olarak belirlenmesinden ve araştırmanın “Türkiye Geleneksel Kültür Haritası Projesi” nin devamı olarak formüle edilmesinden sonra elimizde araştırma yapılacak iller bazında iki grup seçenek bulunmaktadır. Bunlar

- i) Bilecik, Kütahya, Uşak, Denizli
- ii) Eskişehir, Afyon, Isparta, Burdur

Daha önce yapılan çalışmaların coğrafi sınırlarına komşu olması ve kuzey güney doğrultusunda bir hat üzerinde bulunması açısından Bilecik, Kütahya, Uşak, Denizli seçeneği tercih edilmiştir.

Belirlenen illerin arařtırıcı gruplar arasında bölüřülmesi ise 20 Şubat 1998 tarihinde öncelikle grupların istekleri, bu isteklerin çakışması halinde ise kura ile dağıtılmıştır.

Arařtırmanın yapılacağı iller belirlendikten sonra ilk adım olarak bibliyografya taramasına başlanmıştır. Tezler, makaleler ve kitaplar tek tek yıllara göre taranmış ve bunların analitik raporları çıkarılmıştır. İkinci adım olarak il yıllıkları, yurt ansiklopedisi, köy envanter etüdüleri; tüm Türkiye illeri ve özellikle de köyleri hakkında bilgi elde etmek amacıyla taranmıştır.

Uşak grubu olarak il ve ilçeleri hakkında genel bilgilerden oluşan ve ikinci el kaynaklar taranarak içinde yedi haritanın da bulunduğu 17 sayfalık bir ön arařtırma raporu hazırlanmış ve bölüme sunulmuştur. Bu raporun hazırlanmasından sonra Uşak grubunu oluşturan 4 ekip tarafından, Devlet İstatistik Enstitüsü (D.İ.E.) 1990 nüfus sayım sonuçları kullanılarak;

- Bucak ve köy nüfusu toplamının ilçe merkezi nüfusundan fazla olması
 - Ekonomik yapının sanayi sektöründen çok ziraate dayalı olması
 - Turizme açılmamış olması
 - Gayri Safi Milli Hasıla'dan aldığı payın az olması (Metodoloji; 1999: 8)
- kriterleri de göz önünde tutularak Eşme, Karahallı, Sivaslı, Ulubey ilçeleri arařtırma yapılacak ilçeler olarak belirlenmiştir. Tespit edilen ilçeler gruplara kura ile 06.03.1998 tarihinde dağıtılmıştır.

Böylece arařtırmamızı yürüteceğimiz ilçe Ulubey olarak belirlendikten sonra sıra saha çalışması yapılacağı köyün seçimine gelmiştir. Sahaya çıkmadan önce atılması gereken son adım eldeki verilerle — bu verilerin en önemli kısmını 1990 nüfus sayımı, bölge haritaları ve il yıllıklarında derlenen veriler oluşturur — ilçeye idari olarak bağı olan 27 köyden 7si (Çamlıbel, Çardak, Gedikler, Karacaahmet, Köseler, Küçükayalı, Külçen, Dutluca) öncelikli köyler olarak öne çıkmıştır.

TABLO: 2— 1990 Nüfus Sayımına Göre Ulubey Köylerinin Nüfusları

	Toplam	Erkek	Kadın
Akkeçili	129	68	61
Aksaz	199	99	100
Avgan	1997	1001	996
Bekdemir	104	48	56
Büyükkayalı	829	408	421
Çamdere	172	89	83
Çamlıbel	340	164	176
Çardak	381	174	207
Çırpıcılar	52	28	24
Gedikler	427	205	222
Gümüşkol	669	293	376
Hanyeri	187	84	101
Hasköy	2311	1200	1111
Inay	1072	503	569
Ishaklar	252	111	141
Karacaahmet	366	174	192
Kıran	279	132	147
Kışla	1045	499	546
Köşeler	379	189	190
Kurudere	255	123	132
Küçükilyaşlı	73	36	37
Küçükkayalı	393	191	202
Külçen	324	159	165
Omurca	1009	479	530
Söğütlü	120	72	48
Sülümenli	202	98	104
Tutluca	499	239	260

(Kaynak: D.İ.E. 1990 Sayımı)

Sabahın ilk saatleri şehir oldukça sakin, kahveler yeni açılmış, çay henüz demleniyor. Henüz devlet daireleri de açılmamış, yollarda işe giden bir kaç devlet memurunu o sıcakta taktıkları kravat ele veriyor. Kasabalıların bakışları yabancı olduğumuzu bize hissettiriyor. Mesai saati ile birlikte resmi görevlilerle ilk temas gerçekleştirilmiştir.

Ulubey'de Resmi Görevliler ile Yapılan İlk Görüşmeler:

Çalışmanın ilgi alanı bölgede yaşayan halk olmakla beraber onların resmi kurum ve yöneticilerle olan ilişkileri ve bu grubun da katkısı ile bütünün meydana geldiği düşünülecek olursa neden resmi kurum ve yöneticileri ile temas etmenin zorunlu olduğu kendiliğinden ortaya çıkmaktadır. Ayrıca emniyet kuvvetlerinin özellikle de yabancı, çeşitli bilgiler derlemeye çalışan, niyetleri kesin olarak bilinmeyen kişilere karşı hassas olduklarını fark etmek güç değildir. Bu yüzden ilk günden gereksiz zorluklarla karşılaşmamak ve ileride doğabilecek zararlı yan tesirlerden sakınmak için, resmi görevlilerle iyi ilişkiler tesis etmek kaçınılmazdır. Emniyet ve çalışmanın engellenmemesi açısından önemli olan bu yaklaşımlar, aynı zamanda resmi kurumlardaki bilgilerden yararlanmak, görevlilerin görüşlerini almak, tecrübelerinden faydalanmak için de son derece gerekli ve faydalı olduğundan, araştırma stratejisi içerisine yerleştirilmiştir (Akkayan; 1990: 33-34).

Kaymakamlığa gidildiğinde ilk karşılaşılan mülki amir Yazı İşleri Müdürü İbrahim Gülçe oldu. Kendisinden kaymakamın askerliğini yapmakta olduğunu yerine Eşme kaymakamı S.Saffet Karahisarlı'nın vekalet ettiğini öğreniyoruz. Haftanın üç günü (Pazartesi, Salı, Perşembe) öğleden sonraları, Cuma günü ilçenin pazarı olduğu için tam gün ilçede bulunuyor. Çarşamba günleri ise Eşme'nin pazarı olduğu için hiç gelemiyor. Saha çalışması için geldiğimiz günlerde ise kaymakam vekilliğini Devlet Hastanesi'nin başhekimini Dr.Veli Sarı yürütecektir.

Yazı İşleri Müdürü odasında bulunduğumuz sürede bazı köy muhtarlarının işleri için gelmeleri üzerine kurulan iletişim sonucunda üç dört saatlik bir süre zarfında edindiğimiz bilgilerle, daha önceden ikinci el kaynaklardan derlediğimiz bilgileri karşılaştırma fırsatını bulduk. Özellikle nüfus sayılarındaki farklılık daha önce belirlenen köylerden Gedikler, Köseler ve Küçükkayalı'nın ön araştırma için en uygun yerleşim alanları olduğunu göstermiştir.

Kaymakamlık, Jandarma Komutanlığı, Belediye Başkanlığında karşılaşılan görevliler, Jandarma Komutanlığındakiler dışında olanların hemen hepsi Uulbey ya da köyleri doğumlu, zaman zaman da birbirleriyle akrabalıkları olan kişilerden oluşmaktadır. Dolayısıyla resmi görevlilerle karşılaşıldığı anda, diğer taraftan da bölgenin yerlileri ile de ilk temas sağlanmış olmaktadır. Bir taraftan resmi evraklardan en son bilgilere ulaşılırken diğer taraftan da hem kendi deneyimleri hem de gözlemlerinden koşulsuz olarak faydalanılmıştır.

Güncelleştirilen bilgiler ışığında gidilen Küçükkayalı ve Köseler köyünde birer gece ve Gedikler köyünde ise bir gün kalınmak suretiyle ön araştırmanın saha kısmı sürdürülmüştür. Her üç köyün de muhtar ve ihtiyar heyetleri ve köylerden çeşitli kişilerle zaman zaman köyün içinde, zaman zaman köy kahvesinde uzun soluklu söyleşiler yapılmıştır. Her seferinde bıkip usanmadan tekrar tekrar orada bulunuş sebebimiz anlatılmış ve gerekli olduğu düşünülen ön bilgiler toplanmaya çalışılmıştır. Bu bilgiler; ekonomik hayat, beslenme alışkanlıkları, ilçe ve çevre köylerle olan ilişkileri, köyün gelenek ve görenekleri (sünnet, nişan, düğün davetleri) gibikonuları kapsamıştır. Bu süreçte gözlemlerimiz ise köylerin genel yapısı, binaların durumu, köylülerin birbirleri ile ve bizimle olan iletişimleri üzerinde yoğunlaşmıştır.

Küçükkayalı, Köseler, Gedikler köylerinin her üçünden de araştırmanın saha çalışması safhasınında yürütülebilmesi için onay alındıktan sonra derlenen son bilgiler değerlendirmeye alınmıştır.

Gedikler köyü daha önceleri Eşme'ye bağlı olan bir yerleşim birimiyken daha sonra idari olarak Ulubey'e bağlanmıştır. Ancak köylüler kendilerini hala Eşme'li olarak görmektedir. Devlet dairesinde bir işleri olmadıkça, kendi ifadeleriyle “mecbur olmadıkça” Ulubey'e gitmemektedirler. Bu koşullar altında Uulubey'den daha çok Eşme'nin genel görünümünü yansıttığı düşüncesi ile Gedikler seçeneği elenmiştir.

Köseler köyünün yerleşim yeri anayola yürüme mesafesinde olup köyde yaşayanlar haftada en az bir kaç kere Ulubey veya Uşak'a gitmektedirler. Bu da köy-şehir etkileşiminin yüksek olduğunu gösterir. Ayrıca köyün yurt dışına göçen ve kesin dönüş yapan haneleri de mevcuttur. Köyde binaların geleneksel yapısı bozulup betonarme yapılar ortaya çıkmıştır. Biz ise köye azalardan birinin son model, otomatik vitesli, dijital göstergeli bir BMW otomobili ile getirildik. Köyde misafir edildiğimiz evde ise evin kızı şehrili kıyafetine çok yakın bir giyimle büyük porselen fincanlar içinde Nescafe ikram etti.

Köseler köyünün gerek Jandarma Komutanı, gerek kaymakam tarafından örnek köy olarak gösterilip sürekli saha çalışmasının yeri olarak önerilmesine rağmen ilçe ve ilçenin köylere ait derlenen genel bilgiler ışığında geleneksel yapıyı yansıtmaktan görece uzak olduğu tespiti ile doğru seçenek olma olasılığı azalmıştır.

Küçükkayalı ön araştırma yapılan ilk köydür. Muhtarla birlikte, taşımali sistemle eğitimlerini sürdüren ortaokul öğrencilerini taşıyan minibüs ile köye doğru yola çıktık. Sibel Can, Orhan Gencebay, Müslüm Gürses ve Ferdi Tayfur kasetlerinin bulunduğu minibüste Ferdi Tayfur'a eşlik eden yolcularla kucak kucağa bir yolculuktan sonra köy meydanına geliyoruz. Bütün minibüs burada boşalıyor. Köyün girişindeki bir kaç tuğla tek katlı bina dışında iki katlı taş binalar göze çarpıyor. Köyün meydanındaki taş dibegin etrafında kümelenen bir kaç kişi minibüsün meydana girmesi ile doğruluyor, Karşı tarafta eski kahvenin duvarı önünde iki ayağı üzerinde

çöküp sırtını duvara yaslayarak duran gençler ise istiflerini bozmadan uzaktan gözlemekle yetiniyor.

14 yıldır orada ikamet eden ve köylülerin kendileinden biri olarak gördükleri köyün öğretmeni, azalar, eski muhtar, köyün ileri gelenlerinin de bulunduğu bir grup köylü ile uzun soluklu bir sohbet yapıyor. Kahvede gelişen bu sohbetten sonra öğretmen ve muhtarla birlikte, geceyi geçireceğimiz muhtarın evinde sohbete devam ediyoruz. Karşılıklı olarak soru-cevap şeklinde süren konuşmaların sonunda elde edilen bilgiler ve gözlemler birbirini destekler bir görüntü oluşturuyor.

- **KONU VE PROBLEMİN SINIRLANDIRILMASI**

Konunun belirli bir başlık olarak tanımlanması tek başına yeterli değildir. Ayrıca konuyu

- Coğrafi
- Konunun boyutu
- Zaman
- Bilgi kaynağı

açılarından da sınırlandırıp netleştirmek yerinde olacaktır (Akkayan; 1990:38).

- **Coğrafi Alan Açısından Sınırı:** 1995 yılında başlatılan Türkiye Geleneksel Kültür Haritası çalışmasının devamı niteliğinde olup Uşak ili, Ulubey ilçesi Küçükkayalı Köyü merkez edinir.
- **Konunun Boyutu Açısından Sınırı:** Küçükkayalı'da yaşayan halkın yaşayışlarını doğru ve bilimsel bir biçimde yansıtmak, bu işi doğru verilerle sağlamaktır. Kısaca anlatmak gerekirse Küçükkayalı'da

yaşayan halkın sosyo-kültürel ve ekonomik yaşantılarını betimlemek ana amaçtır.

- **Zaman Açısından Sınırı:** Araştırmanın sahada geçirilecek zaman dilim Nisan-Eylül 1998 olarak belirlenmiştir. Böylece araştırmanın sonucunda oluşturulacak fotoğraf Küçükkayalı'nın Nisan-Eylül 1998 dönemindeki görüntüsü olacaktır.
- **Bilgi Kaynağı Olacak Birimi Sınırlama:** Bu çalışmanın temel bilgi kaynağı, yapılan mülakatlar ve bunlarla paralel gerçekleştirilen gözlemlerdir. Mülakatların yapıldığı kişiler Hane Başkanları ve Hane Başkanlarının eşi bayanlarla yapıldığından da anlaşılacağı üzere bu araştırmada temel birim olarak haneler kullanılmıştır.

• ÖRNEK SEÇİMİ

İstatistik usulleri büyük sayıda verilere uygulanarak bir vak'a kitlesini analiz ve tasvirde kullanılan bir tip matematik dilidir. Ancak tetkiki arzu edilen verilerin çok büyük sayılara çıkması halinde bir konuyu meydana getiren bütün olayları kapsamaya da imkan yoktur (Saran; 1993: 69).

Örnekleme gayesi ise bir popülasyonun karakteristiğini, popülasyonun tamamını tetkik etmeksizin, o popülasyonu temsil eden küçük bir parçayı tetkik ederek tesbit etmektir. Başka bir deyimle, araştırmanın esas gayesi popülasyona ait özellikleri tesbit etmektir; ancak her zaman popülasyonun tamamını kaplamak suretiyle bu iş yapılamayacağı için, popülasyondan seçilmiş örnek üzerinde araştırma yapılacak ve bulunan neticeler popülasyonun özellikleri olarak farz edilecektir (Saran; 1993:70).

Örnek almanın düzenli olması, yani olasılık koşullarına uyması beklenir (Arı; 1976: 66). Bunun için de çeşitli örnek alma türleri vardır.

- Basit tesadüfi (random) örnekleme
- Sistematik örnek
- Tabakalaştırılmış örnek
- Gruplardan örnekleme

Küçükkayalı köyün'de bulunan 101 Hane Başkanı soy isimleri üzerinden alfabetik olarak sıraya dizilmiş ve herbirine bir numara verilmiştir. Aynı isim ve soy isimde olanların yaşı daha büyük olanlara daha küçük numara verilmiştir. Tesadüfi rakamlar listesi kullanılarak 60 Hane Başkanı ve 5 yedek hane baykanı seçilmiştir. Planlandığı üzere 60 Hane Başkanı ile F1 mülakatları ve onların eşleri kadınlarla F2 mülakatları geriye kalan 41 Hane Başkanı ile de F4 mülakatı yapılmıştır. Sahadan döndüğünde sahada yapılan bir maddi hata tesbit edilmiştir. Buna göre F1 mülakatı yapılması gereken bir Hane Başkanına F4, F4 mülakatı yapılması gereken bir Hane Başkanına da F1 mülakatı uygulanmıştır. Bölümümüzde yapılan bir durum değerlendirmesinde bu hatanın tamamen maddi bir hata olduğu görülmüş bunun da kendi içinde bir tesadüfiliği barındırdığı düşüncesi ile mülakatlar olduğu gibi değerlendirilmiştir.

Tesadüfi rakamlar listesi yukarıdan aşağıya doğru ve üçer basamak olarak izlenmiştir. Bu izlemede hane sayısını aşan rakamlar dikkate alınmamış ve her rakam sadece bir kere kullanılmıştır.

• MÜLAKAT FOMLARI VE ÖZELLİKLERİ

Türkiye Geleneksel Kültür Haritası projesinin ilk üç adımında uygulanan soru formlarının ana iskeleti bozulmadan dört ile bağlı yirmi ilçenin birer köyüne de cevap verecek bir soru formunun oluşturulması hedef alınmış ve mevcut form üzerinden değişiklikler yapılmıştır. 4-7 Haziran tarihleri arasında sahada deneme amaçlı mülakatlar yapıldıktan sonra nihai şeklini almıştır.

F1 Hane Başkanı Mülakat Formu: Form, Hane Başkanlarına yöneltilerek, hanebaşkanları kanalıyla hanenin diğer fertlerinin demografik sosyal ve ekonomik özelliklerine ulaşmayı hedef alırken Hane Başkanının kanaat ve tutumlarını yansıtacak biçimde düzenlenmiştir. 26 sayfa olarak düzenlenen mülakatın uygulama süresi 40-45 dakika olarak hesap edilerek tasarlanmıştır. Hazırlanan formun ana başlıkları aşağıdadır.

- Demografik yapı
- Evlilik
- Mesken
- Göç
- Ekonomik durum
- Kanaat ve tutumlar

F2 Hane Başkanı Eşi (Kadın) Mülakat Formu: Form Hane Başkanı eşlerine uygulanmak üzere kadınlardan daha güvenilir bilgi alınabileceği düşünülen, evlilik ve adetleri, sünnet ve sünnet adetleri, evin temizlik alışkanlığı, beslenme gibi konular hakkında ayrıntılı bilgi almayı hedeflemektedir. 14 sayfa olarak hazırlanan formdaki ana başlıklar şunlardır:

- Demografik yapı
- Göç
- Evlilik
- Doğum
- Sünnet
- Beslenme
- Sağlık
- Temizlik
- Kanaat ve tutumlar

F3 Muhtar Mülakat Formları: Form, Ulubey ilçesi köylerinin, bağlı oldukları ilçelerin tesadüfi sayılar yöntemi (örnekleme) ile belirlenmiş

köylerinin muhtarlarına, ailesi ve ailelerinin demografik özelliklerini ve köylerini tanımak amaçlı sorular yöneltmek üzere hazırlanmıştır. Formun tamamı 10 sayfadır.

F4 Hane Başkanı Mülakat Formu: F1 mülakat formunun 5 sayfasından oluşur. Örnekleme yapmayan Hane Başkanlarına, hanenin demografik yapısını ve mesken özelliklerini tanımak amaçlı sorular yöneltmek üzere hazırlanmıştır. Formdaki ana başlıklar şunlardır:

- Demografik yapı
- Mesken

• VERİ TOPLAMA UYGULAMALARI

Mülakat formları standart hale getirildikten sonra, mülakat uygulamasına geçilmiştir. Mülakat uygulama aşamasının ilk haftasında gerek mülakat sorularına cevap alınmasında yaşanan zorluklar, gerek köyde yaşayanların genel tavırları sahanın henüz mülakat yapmaya hazır olmadığı kanısını uyandırdığı için mülakat uygulamalarına bir haftalık ara verilmiştir. Bu bir haftalık sürede gerek tarlada köylülerle çalışarak, gerek evlerinde ziyaret ederek çalışma hakkında daha geniş bir bilgi aktarımı sağlanmış ve görsel belgelemeler yapılmıştır. Sahanın mülakat uygulamaya görece hazır hale getirilmesinden sonra tekrar başlanmıştır.

Mülakatlar yapılırken, köy hayatı ile ilgili diğer çalışmaların yapıldığı devrelerde olduğu gibi gece gündüz köyde kalınmıştır. F1 ve F2 mülakatlarının tamamına yakını mülakat uygulanan Hane Başkanlarının evlerinin içinde yapılmıştır. Bir kaç mülakat bir akrabasının evinde ya da kendi bahçesinde gerçekleştirilmiştir. F4 mülakatlarının tamamına yakını ise bakkalın içi, okulun bahçesi, sokak arasında uygulanmıştır.

F1 mülakatlarını uygularken yalnız kalma isteğimiz bir kaç Hane Başkanı dışında tamamıyla gerçekleşmiştir. Ancak F2 mülakatlarının yalnız gerçekleşme oranı yarıyı aşmamıştır. Bu arada hane halkının diğer fertlerinin yanımızda olmasının çalışmanın aksamasına sebebiyet vermediği de ifade edilmelidir.

Sahada bulunulan zaman dilimi köydeki çalışma hayatının en yoğun olduğu dönemle örtüşmüştür. Hane Başkanlarının tamamına yakınının çalışıyor olması mülakat uygulamalarının ancak onların çalışmadığı öğlen ve akşam saatlerinde gerçekleşmesini zorunlu kılmıştır. Aynı hanede uygulanan F1 ve F2 mülakatları bir takım olarak düşünülmüş ve mümkün oldukça ardarda uygulanmıştır. Bir günde üç takım mülakattan fazlasını gerçekleştirmek mümkün olmamıştır.

Bir Hane Başkanı eşinin misafirleri olması, diğer bir Hane Başkanı eşinin kızını ziyarete gitmesi dolayısıyla mülakatları hanebaşkanlarına uygulanan F1 mülakatlarından farklı zamanlarda uygulanabilmiştir.

Hanebaşkanlarından biri hastalığı dolayısıyla “asabi” olduğu beyanında bulunarak mülakat yapma isteğimizi geri çevirmiştir. Bu Hane Başkanı yaşlı ve kendi başına yaşayan köydeki tek kişidir. Köyün ileri gelenleri dahil herkes “ne zaman ne söyleyeceği belli olmaz” gerekçesi ile ondan çekinmekte, mecbur olmadıkça da konuşmamaktadır. Bu kişi ile kurulan ilişkiler sonucunda üç ayrı oturumda mülakattaki soruların cevapları sohbet içinde alınmış, daha sonra mülakata işlenmiştir. Eksik kalan bazı bilgiler ise (çocuklarının yaşı, ikameti, anne ve babanın ölüm yaşı, nedeni vb.) köyün eski muhtarlarından olan damadından ve tanıyanlardan öğrenilerek mülakata işlenmiştir.

Mülakatların tamamı uygulandıktan sonra özellikle ekonomik hayata ait olan bölümleri kontrol edilmiş bizi tatmin etmeyen cevaplar teyit ettirmek suretiyle mülakat uygulamaları tamamlanmıştır.

- **ARAŞTIRMADA ELDE EDİLEN VERİLERİN GRUPLANDIRILMASI**

Başından beri bir ekip çalışması olarak organize edilen bu araştırmanın verileri gruplandırıldıktan sonra bütün gruplar için ana ayrım yaşa göre belirlenmiştir. Küçükkayalı'da yaşayanların tamamına yakını köy içi doğumlu olup, baba mesleği olan tarım ve hayvancılık yapmaktadır. Göç olgusu ise ana ayrım oluşutramayacak kadar düşük frekansa sahiptir. Yaş ana ayrımı köylerdeki değişme ve gelişmeyi ortaya koyması bakımından önemlidir. Köylerdeki deişme ve gelişmenin gençlerde yaşlılardan daha fazla olması beklenir.

- **TASNİF VE DÖKÜM**

“Tasnif ve Döküm diye adlandırılan işlemler, elde edilen verilerin sayılması şeklinde tarif edilebilir” (Akkayan; 1990:55)

Tasnif ve döküm adı altında toplanan işlemleri üç aşamada gerçekleştirilmiştir.

1) Mülakatkontrolü

Mülakatların ön kontrolü henüz sahadayken yapılmıştır. Sahadan döndükten sonra 25 Kasım 1998'den itibaren 1. kontrol adı verilen araştıracının kendi mülakatını kontrol etmesi işlemine başlanmıştır. 1.kontrol sırasında düzeltmeler kırmızı kalem ile gerçekleştirilmiştir. Bu şekilde ilk alınan bilgilerin kaybolması engellenmiştir.

9 Aralık 1998'den itibaren ikinci kontrol gerçekleştirilmiştir. Bu kontrol, aynı köyde çalışan araştırmacıların birbirlerinin uyguladıkları mülakatların kontrolü çerçevesinde gerçekleşmiştir. Sahanın bilgisine sahip araştırmacıların, partnerlerinin anlık dikkatsizliklerinden kaynaklanan hataları düzeltmeleri sağlanmıştır. 2. kontrol sırasında düzeltmeler mavi kalem kullanılarak gerçekleştirilmiştir.

Üçüncü ve son kontroller Yrd.Doç.Dr. Yüksel Kıvrımlı'nın belirlediği bir liste dahilinde gruplar arası mülakatların değişimi biçimiyle gerçekleştirilmiştir. Bu aşamadaki müdahaleler için yeşil renkli kalem kullanılmıştır.

Kontrol işleminden sonra mülakatlar Kod formuna aktarılacak seviyeye gelmiştir. Bunun için yapılacak ilk iş ise kod formlarının oluşturulmasıdır.

2) *KodFormuveYönergeninHazırlanması*

Mülakatlarda bulunan açık uçlu soruların bütün gruplar için standartlaştırılması doğrultusunda ortak kategoriler oluşturulmuştur. Türkiye Geleneksel Kültür Haritası Projesinin ilk adımlarında kullanılan kod formu üzerinde gerekli değişiklikler yapıldıktan sonra 24 sayfalık F1 kod formu, 21 sayfalık F2 kod formu, 7 sayfalık F4 kod formu meydana getirilmiştir.

Kodlama işleminin standart halde sürmesini sağlamak amacıyla kod formuna paralel olarak bir de yönerge oluşturulmuştur.

Yönerge ve kod formunun hazırlanmasından sonra kodlama işlemine geçilmiştir.

3) **Kodlama**

Kontrolleri tamamlanmış mülakat formunun yönerge yardımı ile kod formuna aktarılması işlemine kodlama denir.

Kodlama işlemine başlamadan önce her mülakata 8 haneli bir numara verilmiştir. Bu numaralar Hane Başkanlarının alfabetik olarak sıraya dizildikten sonra verilen numaralardır. Çalışmamızda kullanılan kod numarasının örnek üzerinden sayıların ne ifade ettiği incelenebilir.

<u>64</u>	<u>05</u>	<u>1</u>	<u>001</u>
İl Trafik Kodu (Uşak)	İlçenin Kodu (Ulubey)	H.B Erkek (H.B Erkeğin Eşi kadın için 2 kullanılır.)	Alfabetik listedeki sırasını verir

Kodlama işlemi mülakat formundaki sözel olarak alınmış bilgilerin bilgisayara girebilmek için sayısal veriye dönüştürülmesi sürecidir. Bu süreç tamamlandıktan sonra kod formunun bilgisayarda daha önceden hazırlanan tablolara aktarılma işlemi gerçekleştirilmiştir.

• TAKDİM VE TABLO

Tabloların düzenlenmesinde en önemli yol gösterici hiç kuşkusuz dökümlerdir. Tablolar, dökümlerde oluşan sistemleştirilmiş bilginin sayısal ifadeleri olarak değil aynı zamanda elde edilen frekansların mean, median ve yüzdelerin ifadesi olarak kullanılmıştır.

Tabloların en önemli özelliği verileri ve sonuçlarını bir arada bulundurabilmesi nedeniyle güvenilir, kesin, denetlenebilir anlamlar içermesidir. Tabloların oluşturulması sırasında ana ayrımlar önem taşımaktadır. Çünkü ana ayrımla çalışmada belirtilmek istenen karşılaştırma noktaları vurgulanır. Karşılaştırma yapabilmek için sahada mülakat yapılan insanların eşit olarak ikiye bölünmesi amaçlanmıştır. Bunun için ana ayrım olarak Hane Başkanlarının yaşları kullanılmıştır (Metodoloji 1999: 24). Çalışmanın yapıldığı Küçükkayalı köyü Hane Başkanları medyan yaşı hesaplanmış, 45 ve daha küçük yaştaki Hane Başkanları Genç Hane Başkanları, 46 ve daha büyük yaştaki Hane Başkanları da Yaşlı Hane Başkanları olarak belirlenmiştir.

- **YAZIYLA ANLATIM VE RAPORUN HAZIRLANMASI**

Bütün araştırmanın son adımını bu aşama oluşturur. Uzun ve özenli bir çalışma sonucunda derlenen ve düzenlenen bilgilerin sunumunu oluşturur. Tablo ve grafik olarak sunulan sayısal verilerin ayrıntılandırılarak yazıya çevrildiği bölümdür.

Yazıyla anlatım ve raporun hazırlanması aşamasının ardından metodoloji bölümünün sonuna gelinmiştir.

III. BÖLÜM

UŞAK İLİ VE ULUBEY HAKKINDA GENEL BİLGİLER

- UŞAK
- ŞEHRİN ADI

Şehrin bilinen en eski adı Temenothyria'dır (Temel Britannica; cilt18: 224). Türklerin eline geçmesinden sonra kente Aşıklar diyari anlamında Uşak adının verildiği ve son zamanlara kadar bu adla anıldığı bilinmektedir (Sayan; 1997:9).

- ŞEHRİN TARİHÇESİ

“Yörede yapılan kazı ve araştırmalar Uşak çevresindeki ilk yerleşmenin M.Ö. 3000 yıllarında başladığını göstermektedir. M.Ö. XIII yy.'da Assuvalıların M.Ö. VII. yy.'da Frig yönetiminin yıkılmasının ardından yöre Lydya Krallığı'na bağlanmış; bu zamanda, Ege'yi yakın doğuya bağlayan Kral Yolu Uşak yakınından geçmiştir” (Sayan; 1997:9).

Daha sonra sırası ile Persler, Makedonyalılar, Pergamon Krallığı, Romalılar, Doğu Roma (Bizans) bu bölgenin hakimi olmuştur.

Uşak, Osmanlılar zamanında Anadolu Beylerbeyliğinin merkezi olan Kütahya'ya bağlı bir ilçe olmuştur (Renkli Türkiye Ansiklopedisi:142).

O tarihten 1920'deki Yunan işgaline kadar kesintisiz Osmanlı toprakları içerisinde kalmıştır (Sayan; 1997:10).

Kurtuluş savaşı döneminde Uşak'ta kurulan Derri İlhak Cemiyeti adındaki örgütlenme ile Uşak ve çevresi de direnişe katılmıştır (Tekeli; 1989: 368). Uşak 1 Eylül 1922'de işgalden kurtulmuştur.

Cumhuriyet Döneminde bir süre Kütahya ilinin ilçesi olarak yönetilen şehir 15 Temmuz 1953'de bugünkü şekliyle il merkezi olmuştur.

• ŞEHRİN NÜFUS YAPISI

Uşak ilinin nüfus yoğunluğu (km² başına 54 kişi) Türkiye ortalamasının (km² başına 73 kişi) altındadır. Bu durum kırsal nüfusda daha da belirgindir (bkz. TABLO: 3).

İl merkezindeki nüfus yoğunluğu 109 iken ilçe merkezlerindeki nüfus yoğunluğu Banaz'da 42, Eşme'de 30, Karahallı'da 58, Sivasslı'da 47 ve Ulubey'de 24'e kadar düşmektedir (bkz. TABLO: 4).

Halkın yarıya yakını (%49) köylerde yaşar. İlçe merkezleri nüfusları 5000-15000 arasında değişen küçük birer kasaba görünümündedir. Zaten kentsel nüfusun %72'si il merkezinde toplanmıştır.

TABLO: 3 — Uşak İlinin Toplam Nüfus, İlçe, Bucak ve Köy Sayısı

Nüfus	Türkiye	Ege	Uşak
Toplam Nüfus	56473035	7595221	290283
... Nüfus Artış Hızı (%)	21.71	21.10	13.55
... Nüfus Yoğunluğu (kişi/km ²)	73	84	54
... Şehir Nüfusu	33415208	4340876	146809
... Köy Nüfusu	23057827	3405317	143589
... İl ve İlçe Merkezi Nüfusu (%)	59	57	51
... Bucak ve Köy Nüfusu (%)	41	43	49
İlçe Sayısı (1)	847	122	5
Bucak ve Köy Sayısı (1)	37227	4313	261
... Bucak Sayısı	680	73	1
... Köy Sayısı	36557	4240	260

(1) İlçe, bucak ve köy sayıları 1 Eylül 1996 itibariyle

Not: 10 Bucakın Bucak Merkezleri olmayıp, Bucak ve Köyler Toplamına dahil edilmemiştir.

(Kaynak:

<http://www.die.gov.tr/TURKISH/ISTATIS/ESG/64USAK/nufus3.htm>)

TABLO: 4— Uşak İlinin Şehir ve Köy Nüfusları ile Yüzölçümü ve Nüfus Yoğunluğu, 1990

İlçeler	Toplam	Merkez Nüfusu	Bucak ve Köyler Nüfusu	Yüz Ölçümü (km ²)	Nüfus Yoğunluğu
Toplam	290283	146809	143474	5341	54
Merkez İlçe	145146	105270	39876	1333	109
Banaz	44619	14287	30332	1063	42
Eşme	39902	10547	29355	1338	30
Karahallı	18609	5839	12770	323	58
Sivashi	22804	5726	17078	486	47
Ulubey	19203	5140	14063	798	24

(Knak<http://www.die.gov.tr/TURKISH/ISTATIS/ESG/64USAK/nufus.htm>)

Bebek ölüm hızı (% 79) Türkiye ortalamasının (% 67) üzerindedir.

Toplam doğurganlık hızı 2.23 ile Türkiye ortalamasını olan 2.65'in altındadır.

TABLO: 5 – Uşak İlinde Hane halkı Sayısı ve Kadın Nüfusunun Doğurganlık Durumu

Nüfus	Türkiye	Ege	Uşak
Hanehalkı Sayısı	11188636	1730159	66376
... 12 ve yukarı yaştaki evlenmemiş kadın sayısı	6068170	743986	26504
... Bebek ölüm hızı (%)	67	66	79
... Çocuk ölüm hızı (%)	16	16	22
... Toplam doğurganlık Hızı	2.65	2.13	2.23

(Kaynak:

<http://www.die.gov.tr/TURKISH/ISTATIS/ESG/64.USAK/nufus10.htm>)

- **ŞEHRİN COĞRAFİ ÖZELLİKLERİ**

Ege Bölgesinin İç Batı Anadolu bölümünde yer alan bir il merkezidir.

38° 12' ve 39° 50' kuzey enlemleri ile 28° 48' ve 28° 57' doğu boylamları arasında yer almaktadır. Kuzey'de Kütahya'nın Gediz ve Altıntaş; doğuda Afyon'un Sandıklı ve Sincan; güneyde Denizli'nin Çivril, Çal ve Güney; batıda da Manisa'nın Sarıgöl, Kula ve Selendi ilçeleri ile çevrilidir (bkz. İl Haritası).

İçbatı A Anadolu eşiği üzerinde yer alan Uşak ili topraklarının genel olarak kuzey, kuzeydoğu ve doğu kesimleri dağlıktır. Zirvesi 2312m. yi bulan Murat Dağı ilin kuzeyindedir. Murat Dağı'nın hemen güneyinde yüksekliği 1805m.'yi bulan Elma Dağı yer alır. İlin kuzey güneybatı

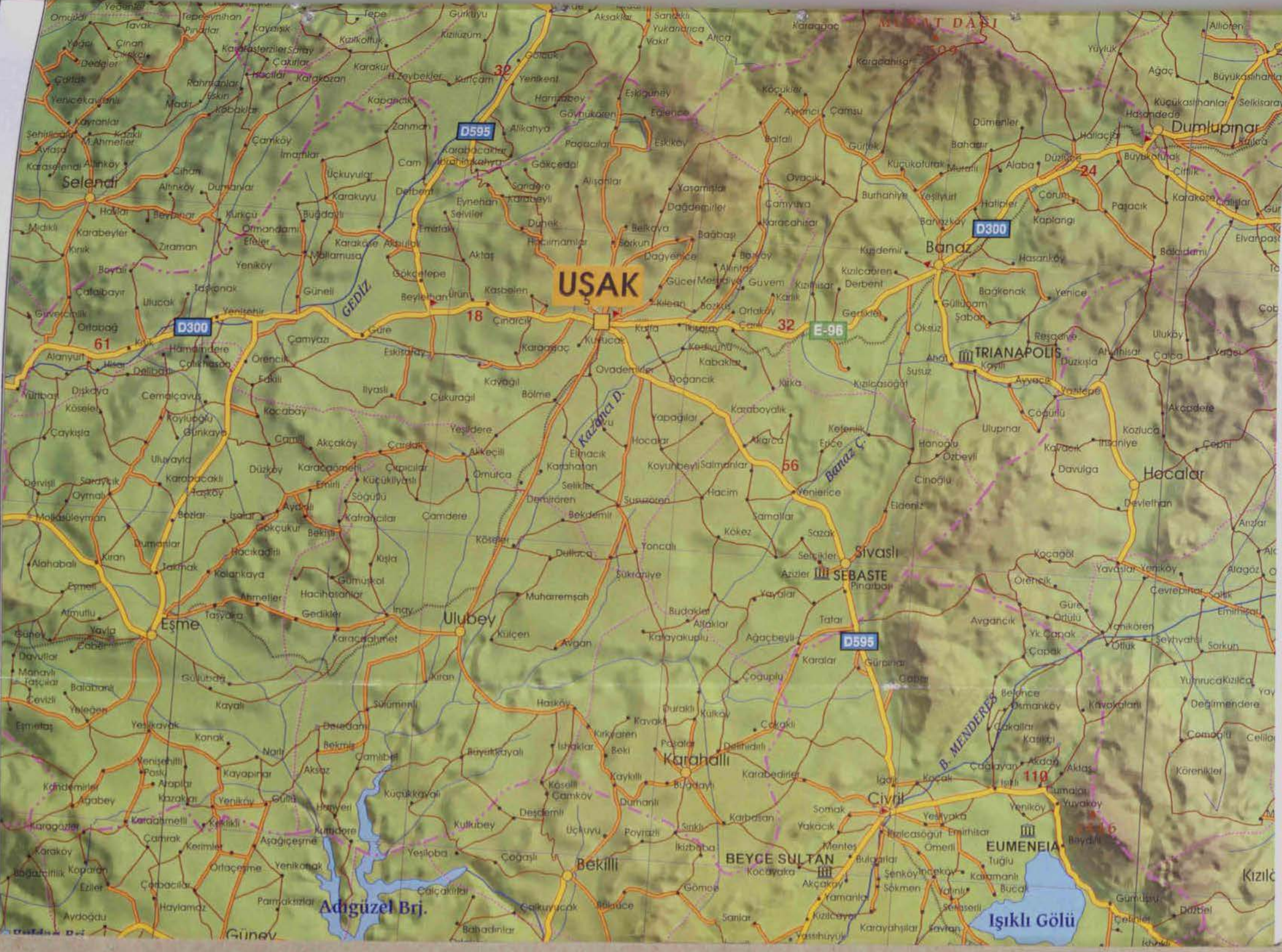

kesiminde ise yüksekliđi 1000m.'nin altında düzlükler uzanır. Uşak ilinin en önemli ovaları ise Büyük Menderes'in kollarından olan Banaz Çayı etrafında gelişen Banaz Çayı ile bunun batısındaki Uşak ovasıdır. Uzunluđu 12km. olan Uşak Ovası'nın alanı 55000 dönüm kadardır. Banaz Ovası ise 65000 dönüm olmakla beraber Uşak Ovası'ndan daha yüksektir (Renkli Türkiye Ansiklopedisi:1145).

- ŞEHRİN İKLİMİ

Ege Bölgesi ile İç Anadolu Bölgesi'nin bir geçit yeri olan Uşak'ta, genelde yazları sıcak ve kurak, kışları sođuk ve yağışlı geçen sert bir kara iklimi hüküm sürer. En sıcak aylar Temmuz ve Ağustos, en sođuk aylar ise Ocak ve Şubat'tır (Uşak İl Yılıđı; 1967: 47).

- ŞEHRİN BİTKİ ÖRTÜSÜ

Dođal bitki örtüsü genelde step görünümü taşıyan il topraklarının %17'si ormanlarla kaplıdır. Bu ormanlar başlıca kara çam, sarı çam, ardıç ve meşe türlerinden meydana gelir (Uşak İli Yılıđı; 1967: 45).

- ŞEHRİN EKONOMİSİ

Uşak ekonomisinde öteden beri halıcılık ve dokumacılık gibi geleneksel el sanatlarının önemli bir yer tutmasına karşın, il faal nüfusunun çođunluđunu oluşturan tarım kesimi ilin ana ekonomik faaliyet alanını oluşturmaktadır. 1960'ların sonunda il ekonomisinde başlayan canlanma, 1973'te ilin kalkınmada öncelikli iller kapsamına alınması ile süreklilik kazanmıştır.

Uşak ilinin 1994 yılındaki Türkiye Gayri Safi Yurtiçi Hasıla (GSYİH) içerisindeki payı % 0.36 iken 1995 yılında % 0.37 oranına ulaşmıştır. İlçelerin 1995 itibariyle Türkiye GSYİH içerisinde aldıkları payları ise şöyledir: %0.21 merkez ilçe, % 0.04 Banaz, % 0.04 Eşme, % 0.03 Karahallı, % 0.02 Sivash, % 0.02 Ulubey.

TABLO: 6 – Uşak İli İlçeler İtibariyle Gayri Safi Yurt İçi Hasıla (Milyon TL.)

İlçeler	1994			1995		
	Alıcı Fiyatları ile GSYİH	TGSYİH içindeki payları (%)	İl içindeki ilçe payları (%)	Alıcı fiyatları ile GSYİH	TGSYİH içindeki payları (%)	İl içindeki ilçe payları (%)
Toplam	14036668	0.36	100.00	28333922	0.37	100.00
M. İlçe	8090315	0.21	57.64	16519666	0.21	58.30
Banaz	1760644	0.05	12.54	3295292	0.04	11.63
Eşme	1521839	0.04	10.84	3173273	0.04	11.20
Karahallı	991684	0.03	7.06	2005613	0.03	7.08
Sivash	847448	0.02	6.04	1749790	0.02	6.18
Ulubey	824738	0.02	5.88	1590288	0.02	5.61

(Kaynak:<http://www.die.gov.tr/TURKISH/ISTATIS/ESG1/64.USAKf.htm>)

• ŞEHRİN ULAŞIMI

Lidya hükümdarı Giges'in Sart'dan bugünkü Bağdat yakınında bulunan Ninoa'ya kadar yaptırdığı ünlü Kral Yolu, Uşak topraklarından geçen tarihin en büyük yollarından biri idi. Karayolu ulaştırmacılığında tarihin ilk devirlerinden bu yana Uşak, hep önemli bir geçit yeri olmuştur (Renkli Büyük Türkiye Ansiklopedisi cilt 6: 1149).

Bugünkü Uşak İç Anadolu Bölgesini İzmir'e bağlayan yol üzerinde yer almaktadır. İl merkezinin diğer bölgelerle ulaşımı kara ve dimer yolu ile sağlanmaktadır. İzmir'i Ankara'ya bağlayan E-23 karayolu Uşak'tan geçmektedir. Uşak'la Ankara, İzmir, İstanbul başta olmak üzere birçok il arasında özel şirketlere ait otobüs seferleri düzenlenmektedir.

İlin bazı yerleşim merkezlerine olan karayolu uzaklıkları şöyledir:

Uşak-Afyon	113km.
Uşak-Denizli	154km.
Uşak-Kütahya	156km.
Uşak-İzmir	207km.
Uşak-Ankara	370km.
Uşak-İstanbul	694km.

Uşak, Afyon-İzmir demiryolu üzerinde yer almaktadır. 1893 yılında işletmeye açılan bu yol ile Uşak-Afyon-Kütahya-Eskişehir üzerinden Ankara ve İstanbul'a, batı da ise Manisa üzerinden İzmir'e bağlı bulunmaktadır. Uşak'ın demiryolu ile Ankara'ya uzaklığı 560km., İstanbul'a 610km. ve İzmir'e 278km.'dir.

- ULUBEY
- İLÇENİN ADI

İlk kuruluş anındaki adı bilinmemektedir. Yakın zamanlara kadar "Göbek" ve "Ulugöbek" adıyla anılmıştır. Evliye Çelebi *Seyahatname*'sine göre: Ulugöbek 1517-1545 yılları arasında Kütahya Sancağı'na bağlı bir köydü ve vergisi vardı. Cumhuriyet döneminde Ulugöbek değiştirilerek "Ulubey" adını almıştır (Ulubey ve Köyleri Tarihi ve Bugünü; 1993: 3).

• İLÇENİN TARİHÇESİ

İlçenin tarihi çok eski olmasına rağmen ne zaman ve kimler tarafından kurulduğu bilinmemektedir. Bu konuda iki rivayet bulunur.

1. Rivayete göre: Bir gün Acıçeşme denilen yere konar göçer bir bey gelmiş, ormanlık olan bu sahayı açarak buraya yerleşmiştir. Küçük bir yerleşme birimi olarak kurulmuş olan belde büyüyerek bugünkü haline gelmiştir. İlçe bugün adı geçen yerin doğusunda ve civarında bulunur.
2. Rivayete göre: Bugünkü ilçenin 4km. doğusundaki hala Karaköy yıkığı diye bilinen bu yerden daha sonraları güneye kayarak bugünkü yerine geldiği düşünülmektedir (Ulubey ve Köyleri Tarihi ve Bugünü; 1993: 3).

Eylül 1920'de Yunanlılar tarafından işgal edilen Ulubey 2 Eylül 1922'de Yunan işgalinden kurtulmuştur.

• İLÇENİN COĞRAFİ ÖZELLİKLERİ

Ulubey, ege Bölgesi'nin İç Batı Anadolu bölümünde olup, Uşak iline bağlı bir ilçedir. Doğusunda Sivaslı, Karahallı, batısında Eşme, kuzeyinde Uşak, güneyinde Denizli'nin Çal ilçesi, güneybatısında ise Denizli'nin Güney ilçesi vardır.

Köylerinin ilçe merkezine uzaklığı 7-30 km. arasında değişmektedir. Uşak il merkezine uzaklığı 30km.'dir. Yüzölçümü 798 metrekare, denizden yüksekliği (rakım) ise 755m.'dir.(bkz. Ulubey Haritası)



ULUBEY İLÇE HARİTASI

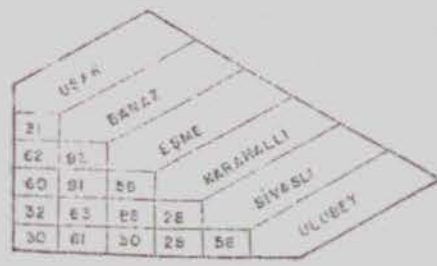
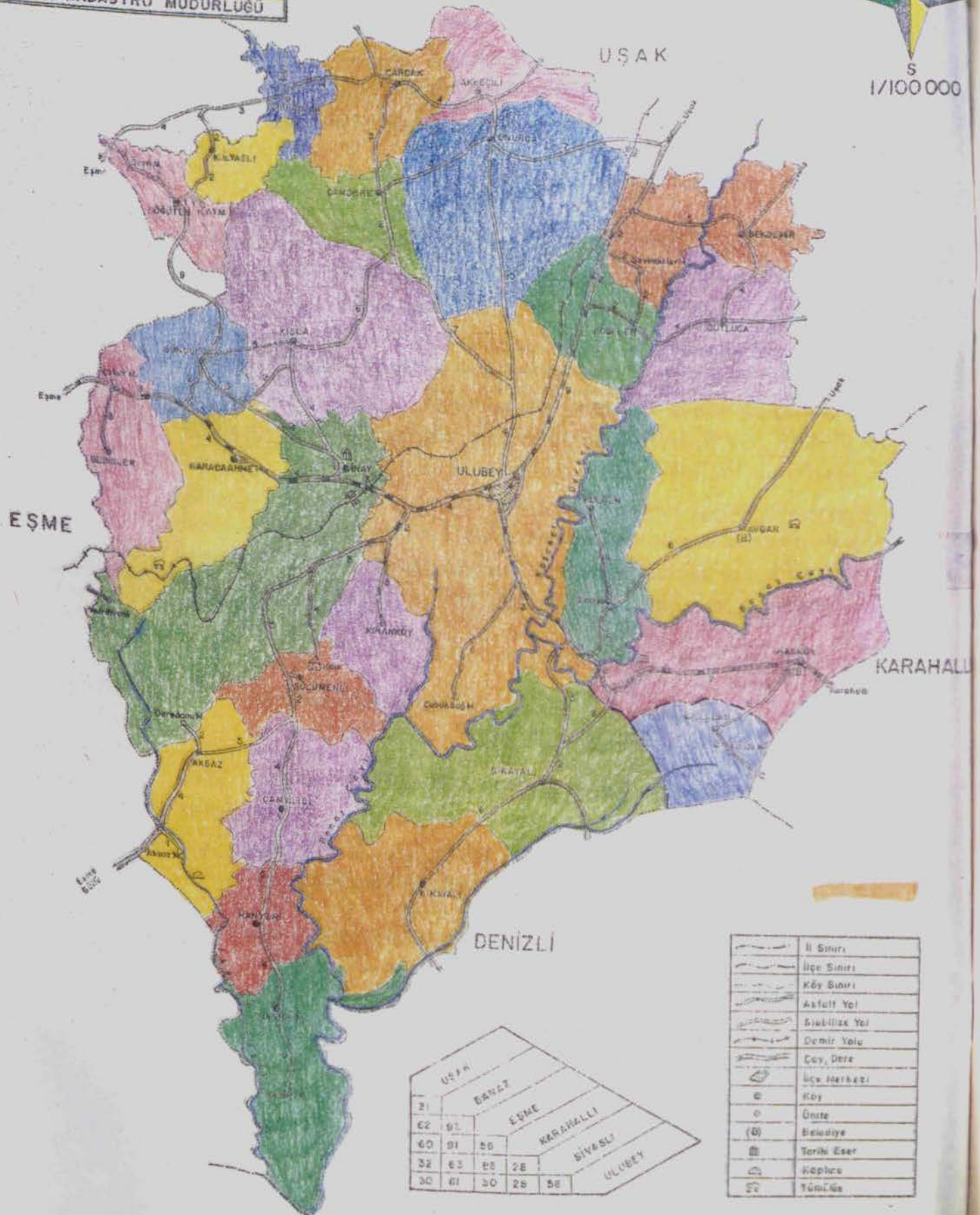
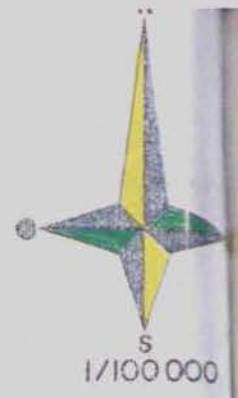

	İl Sınırı
	İlçe Sınırı
	Köy Sınırı
	Asfalt Yol
	Stabilizasyon Yolu
	Demir Yolu
	Çay, Dere
	İlçe Merkez
	Köy
	Ünvan
	Belediye
	Tarihi Eser
	Okul
	Mescit

1985

İlçenin arazisi her haliyle tipik bir yayla görünümündedir. Düzlükler az olup, tarlalar çoğu kez eğimli bir arazi üzerindedir. Nispeten düz gibi olan yerler ise kuru sel yatakları ile yarılmıştır. Önemli yükseltileri arasında Kışla Dağı, Peynirler Tepesi, Çömlek Tepesi, Aşağı Dağı'dır. Önemli akarsuları arasında Banaz Çayı ve Yavu Çayı bulunmaktadır. Akarsuların değirmen çalıştırılması ve küçük çapta sulama işlerinde kullanılmasından başka faydası yoktur (Ulubey ve Köyleri Tarihi ve Bugünü; 1993: 7).

Bitki örtüsü bakımından Akdeniz bitki örtüsünün temel yapısı olan maki topluluğu ile ilçenin çeşitli köylerinde bulunan ormanlar, palamut ağaçları, ahlat ağaçları önemli yer kaplar. Karasal iklimin doğal bitki örtüsü olan steplerde (bozkır) ilçenin çevresinde görülür. Topraklarının ormanlık, sıcak mutedil ve tropik bölgelerin lateritik toprakları içerisinde yer alan terrorosal (Akdeniz kızıltoprağı) grubuna girdiği tahmin edilmektedir. Bu nedenle toprakların, iklimin etkisi altında kalker kayaları üzerinde teşekkül ettikleri, demir oksitleri ve silisce zengin oldukları, bünyelerinde alkali ve toprak alkali toprakları fazla ihtiva ettikleri tespit edilmiştir. Humusca fakir olan toprakların, demirce zengin olmaları onların parlak kırmızı renk kazanmalarına sebep olmuştur. Çoğu bazik karakterli ve tınlı (kum, kil, silt oranı) eşit yapıdadır.

• İLÇENİN NÜFUSU

1990 sayımına göre ilçenin toplam nüfusu 19203'dür. Bunun 14063'ü köylerde yaşamaktadır. İlçeye bağlı 27 kasaba ve köy bulunmaktadır. İlçe merkezinin nüfusu ise 5140'dır. Nüfus yoğunluğu fazla değildir; kilometre kareye 24 kişi düşer (bkz. TABLO: 4).

• İLÇENİN EKONOMİSİ

Ulubey'de yaşayanların çoğunluğu tarımla uğraşmaktadır. Merkezde çiftçilikle uğraşan halkın çoğunluğu arpa, buğday, tütün, nohut, mercimek yetiştirmektedir. Köylerinde ise arpa, buğday, tütünün yanında afyon (haşhaş), ayçiçeği, Hasköy'de pamuk ve bağcılık, Kıranköy'de sebzeçilik halkın geçim kaynağıdır.

Ulubey kaymakamlığı tarafından 1993'de yayınlanan *Ulubey ve Köyleri Tarihi ve Bugünü* adlı kitaptan derlenen tarımla ilgili istatistikî bilgiler aşağıdaki gibidir.

- i. Ulubey merkez ve köylerinde toplam çiftçi sayısı 2756 kişidir.
- ii. İlçenin yüzölçümü 79800 hektardır. Bunun %44'ünü işlenebilir araziler oluşturmaktadır.

<u>Arazinin Cinsi</u>	<u>Alan (Ha)</u>
Tarla arazisi	35102
Çayır - Mera arazisi	4586
Orman arazisi	37315
Tarım Dışı arazi	2800

Ekilebilir arazinin % 52'sinde hububat, % 25.7'sinde baklagil, % 12.3'ünde endüstri bitkileri yetiştirilirken % 9.7'si açık nadasa bırakılmaktadır.

Ulubey'de hayvancılık çiftçinin en önemli gelir kaynaklarından biridir. Daha önceleri gerek çayır-mer'a alanlarının genişliği ve gerekse açık nadasın fazlalığı nedeniyle mer'ada otlamaya dayalı hayvancılık yaygın halde iken son yıllarda bilhassa büyükbaş hayvancılıkta büyük çapta ahır hayvancılığına doğru geçiş vardır.

Adı geen kitaptan derlenen 1993 itibariyle iledeki mevcut hayvan miktarı:

Sıęır	4006
Koyun	19495
Kıl keisi	14872
Kümes hayvanı	80699
Arıkovanı (fenni)	275
Arıkovanı (yerli)	456

Tarım ve hayvancılıkla uğraşanlar dıőında, esnaf ve sanatkarlar odasına kayıtlı 650 esnaf olup 200 kiőisi nakliyeci, 80'i bakkal, 40 kiőisi sıcak ve soęuk demir iői, 35'i oto tamircisi, 45 kiőisi kahveci, 250'si dięer meslek kollarında hizmet vermektedir (bütün sayılar 1993 yılına aittir).

IV.BÖLÜM

KÜÇÜKKAYALI KÖYÜ HAKKINDA GENEL BİLGİLER

Köyün kuruluş tarihi ve köy halkının nereden geldiği kesin olarak bilinmemektedir. Bununla birlikte köylüler köyün kuruluşuna ait bir söylence dile getirmektedirler. Bu söylenceye göre bugünkü mezarlığın doğusunda, şimdiki “yıkık” denen mevkide bir yörük grup yaşamaktadır. Harman zamanı köy halkı alem yapıp eğlenirken başlarına bir olay gelir ve köy halkı iki kardeş dışında yok olur. İki kardeşten küçük olanı köyün bugünkü yerine gelir ve Küçükkayalı burada kurulur. Büyük kardeş de Büyükkayalı’ya yerleşir.

Uşak ilinin Ulubey ilçesinin bir köyü olan Küçükkayalı Ege Bölgesinin İç Batı Anadolu bölümünde yer almaktadır.

Köyün kuzeyinde Büyükkayalı, kuzey batısında Çamlıbel, batısında Hanyeri, güneyinde Kurudere, doğusunda ise Denizli yer alır.

Küçükkayalı köyünün arazi yapısında düzlükler oldukça azdır. Tarlalar çoğu kez eğimli bir arazi üzerinde bulunmaktadır. Tarım topraklarını sulama imkanı olmadığı için kuru tarım uygulanmaktadır.





- **KÖYÜN İKLİMİ**

İlçenin iklimi ile uyum gösteren Küçükkayalı'da iklim genel olarak ılımandır. Yağışlar çok fazla görülmemektedir. Ege Bölgesi'nin batı bölümündeki Akdeniz iklimi ile İç Batı Anadolu'daki iç kısımların kuru iklimi arasında bir geçiş özelliği gösterir.

- **KÖYE ULAŞIMIN TARİHÇESİ**

Küçükkayalı köyü ilçeye Büyükkayalı üzerinden 25km.lik asfalt bir yolla bağlanmaktadır. Asfalt yol köyün içine girdiğinde son bulur. Aynı yolun güneye doğru olan uzantısı ise Küçükkayalı'yı Denizli'ye bağlar. Ancak bu yol topraktır ve ender olarak kullanılır (F 1).

Köyün yolu 1970'de açılmıştır. Bu tarihe kadar patika biçiminde kullanılan yol 1973'te araç işleyecek hale getirilmiştir. Bugünkü asfalt haline getirilmesi ise 1995'tedir.

Köy halkı ilçeye genellikle kendi arçaları ile ya da o gün ilçeye giden bir yakınının vasıtası ile ulaşmaktadır. İlköğretimin taşınabilir sisteme geçmesi ile öğrenciler hafta içi her sabah bir minibüs ile ilçeye taşınmaktadır. Okulun kapanmasından bir saat sonra da aynı minibüs öğrencileri geri getirir. Minibüs sahibi de köyde oturmaktadır. Minibüsteki boş yerler zaman zaman köylülerin de ilçeye taşınmasına olanak verir.

• KÖYÜN ETNİK YAPISI

Köyde kendilerini “köylü” ve “yörük” diye adlandıran iki grup bulunmaktadır. Yapılan görüşmeler sonucunda kendine köylü diyen insanların köye ilk gelip yerleşen yörükler olduğu tespit edilmiştir. Yörük denen grup ise köye son dönem gelip yerleşenlerdir. Bu grubun bir kaç üyesi halen hayvancılıkla uğraşıp kıl çadırda yarı göçer bir yaşam sürdürmektedir.

Bu iki grup arasındaki ilişkiler de dikkate değerdir. Köylü grubu yörükleri kaba kişiler olarak görmektedirler. Onlarla kurdukları ilişkilerde daha ölçülü ve mesafeli davranmaktadırlar. Buna karşı Yörük grubu ise köylüleri kibirli ve kendini beğenmiş görmektedirler. İki grup arasında evlilik işlerine bakıldığında kaçma-kaçırma olaylarının bir bölümünün yörüklerle köylüler arasında gerçekleştiği görülür. son zamanlarda ailelerin rızası ile iki grup arasında kız alıp verme başlamış olup frekansı azdır.

Bugün iki grubun köyün içindeki ilişkilerde aynı kahveyi kullandığı, birbirlerine ziyarete gittiği görülmekle beraber hala eskinin izlerine rastlamak mümkündür.

Yirmi yıl öncesine kadar bir yörüğün, köyü bir aileye ziyarete gittiğinde, çay içtiği bardağın bir daha kullanılmadığı, hatta kırıldığı anlatılmaktadır.

• DİL

Köyün tamamında kullanılan dil Türkçe'dir. Türkçe'nin kullanılış biçimi ise yörenin genel özelliklerini taşıyan bir yapıdadır. Özellikle dikkat çeken İstanbul azından farklı bazı kullanımlar ise şunlardır:

Ebe	Anne veya babanın annesine verilen ad
Acar	Akıllı ve zeki olup 'iş bitirici' insanlar için kullanılır
Kaynaşma!	Gürültü çıkararak istenmeyen davranışlarda bulunan çocukları uyarmak için kullanılır.
Nişliyon?	Ne yapıyorsun?
Olmaa mı canım!	Onaylama anlamında kullanılır (Tabii ki öyle!)

(Uşak ili ağızı hakkında detaylı bilgi için Ahmet Caferoğlu'nun çeşitli Anadolu ağızları üzerine yazılmış eserlerinden yararlanılabilir.)

• DİN

Köyde yaşayanların tamamının dini İslam mezhebi Hanefi'dir. Saha çalışmasının yapıldığı süre zarfında köyün camisi dört ya da beş kişi tarafından düzenli olarak namaz kılmak amaçlı kullanılmıştır. Aynı dönemde ilkokul ve ortaokul grubunda bulunan çocuklara köyün imamı tarafından kuran kursu verilmiştir. Köyün imamı aynı zamanda tütün ziraati ile de uğraştığı için bu kursları düzenli bir şekilde sürdürememektedir.

• ALT YAPI VE ALT YAPI HİZMETLERİ

• ELEKTRİK

Küçükkayalı köyüne elektrik 1982 yılında bağlanmıştır. Bugür köydeki hanelerin % 98.2'sinde elektrik bulunmaktadır (Tablo:C-7). Genç Hane Başkanlarından birisinin sahip olduğu bina yeni yapılmış ve elektriği bağlanmadan içine yerleşilmiştir. Aydınlanması piknik tüpüne takılan

bir lüks lambası aracılığıyla sağlanmaktadır. Araştırmanın yapıldığı 1998 yılı ürününün geliri ile elektrik bağlatılacağından söz etmektedir.

- SU

Önceleri köyde buluna çeşmeler aracılığıyla su ihtiyacı karşılanırken 1991 yılında köye şebeke suyu bağlanmıştır. Bugün köydeki hanelerin %95.5'inde su tesisatı mevcuttur (Tablo: C-7). Ancak köye su 36 saatte 12 saat süreyle verilebilmektedir. Bu nedenle hanelerin tamamına yakınında su tankerlerde depolanmaktadır.

- KANALİZASYON

Küçükkayalı Köyünde kanalizasyon sistemi bulunmamaktadır. Pis sular ya çukurlarda toplanmakta ya da açıklarda akmaktadır.

- ÇÖP

Köyler çöplerini tersliklerde (hayvansal gübrelerin biriktirildiği yer) bekleterek çürüttükten sonra tarlalara atmaktadır.

- ORTAK KAMU MALLARI

Küçükkayalı köyünde ortak kamu malı olarak birer cami ve lojmanı, ilkokul (F 2-F 3) ve lojmanı, mezarlık ve dört adet çeşme bulunmaktadır. Ayrıca kaba inşaatı tamamlanmamış köy konağının (F 4) bitirilebilmesi için ödenek beklenmektedir.

• TİCARİ ÜNİTELER

Küçükkayalı'da bulunan üç ticari üniteden ikisi bakkaldır. Bakkallar sabah köyün uyanış saatinden yatış saatine kadar genellikle açıktır. Bakkalların sahipleri hemen dükkanın yanında ikamet ettikleri için kapalı olduğu anlarda da seslenilerek açılması sağlanmakta böylece günün her saati alışveriş yapılabilir.

Bakkallarda bulunması alışlagelen ürünlerin yanı sıra tüp, aspirin, ağrıkesici haplar satılmaktadır. Bir önceki kış köyde kümes hayvanlarının salgın bir hastalıkla telef olmalarının ardından bakkalda paketlenmiş tavuk satışı başlamış ve köylüler buna ilgi göstermektedirler.

Bakkalardan biri zaman zaman telefonla aldığı sipariş üzerine (genellikle mutfak tüpü) motorsikleti ile eve servis yapmaktadır. Aynı bakkal tarlada çalışırken ya da alışveriş için ilçeye indiğinde dükkana okuma yazma bilmeyen ve yaşı yetmişin üzerinde olan annesi bakmaktadır. Annesi, bakkalın yokluğunda yapılan alışverişlerden para almayı gelen kişilerden kim olduğunu ve ne aldığını kağıda yazmalarını ister. Bakkal döndüğünde satışı yapılan malın ücretini alır.

İki bakkalın arasında rekabet sürerken saha araştırmasının devam ettiği dönemde ilginç bir de olay yaşanmıştır. Bakkalardan biri toptancıya olan borcunu nakiti olmadığı için ödeyemediği anda diğer bakkal devreye girerek borcu kendisi ödemiştir.

Köy yaşantısı içinde bakkalların bir diğer işlevi de insanların buluşup konuşmaları, birlikte televizyon izledikleri alanlar olmalarıdır. Özellikle yaz akşamları köylüler bakkalların önünde toplanarak hem birşeyler içmekte hem de sohbet ederek köydeki yaşananlardan haberdar olmaktadır.

Köyde bulunan diğer bir ticari ünite de kahvedir. Tütünün tarladan toplanma mevsimi (Ağustos-Eylül) dışında hergün açık olan kahve bir kişi tarafından işletilmektedir. Öğle saatlerinde açılan kahve gece 24:00 civarında kapatılır. Akşamları ayrı hanelerde bulunan kahvecinin kardeşleri servis için yardım etmektedir. Okey ve kağıt oyunları oynanırken sigara, çay ve meşrubat içilip sohbetler edilmektedir. Yalnızca erkeklerin buluşma mekanı olan kahve aynı zamanda köy içinde iletişim aracı olarak da işlev görür. Ön araştırma evresinde gözlemleme fırsatı bulunan kahve saha çalışmasının yapıldığı dönem boyunca hiç açılmamıştır.

• GİYİM ALIŞKANLIKLARI

Küçükkayalı'da dış görünüş olarak erkeklerin kıyafetlerine bakacak olursak altlarında bir pantolon, üstlerinde bir gömlek ve başlarında da kasket görürüz. Yüzlerinde en çok bir haftalık sakala rastlanırken bıyık yaygın olarak bulunur. Yazın ayaklarına plaj terliği (tokyo) giyerek köyde dolaşabilirken ilçeye muhakkak ayakkabı giyerek inerler. İçlerinde iç çamaşırı ve ayaklarında çorap her mevsim kullanılır.

Serin havalarda ceket ilk alka gelen giysidir.

Genç erkeklerin daha çok kot pantolon kullandığı ve kasket yerine üstlerinde çeşitli markalar yazılı güneş siperlikli şapkalar taktıkları görülür. Spor ayakkabılar da gençlerin tercihidir.

Kışın gömleğin üzerine evlerin içinde kazak-hırka giyilirken dışarı çıkarken de mont veya palto kullanılır. Pantolonun içine giyilen uzun iç donu veya pijama da erkeklerin soğuktan korunmasının klasığıdır. Özellikle yaşlı erkekler bu mevsimde ayaklarına mest ve kara lastik giyerler.

Kadınların dış görünüşlerine bakıldığında ise şalvar, tişört ya da bluz ve tülbert göze çarpar. Ayaklarında çorap ve plaj terliği bulunur. Kışın üstlerine hırka-kazak, üzerine de manto giymektedirler.

• BESLENME ALIŞKANLIKLARI

Köyde yazın sabah kahvaltısı, öğle ve akşam yemekleri üç öğün yenirken kışın sabah kahvaltısı ve akşam yemeği yenmektedir. Kahvaltıda çay, peynir, yufka, mevsimine göre söğüş salata, çorba her evde bulunan yiyeceklerdir. Öğle ve akşam yemeklerinde genellikle tarhana çorbası ile mevsimine uygun sıcak sebze yemekleri bulunur. Yemekler yere serilen sofra örtüsünün üstüne kasnak denen iki ucu açık silindir şeklinde bükülmüş bir tahtanın üzerine konan büyük bir tepsi (sini)'nin içinde yenir. O öğünde yenilecek kaç çeşit yemek varsa birer kabın içinde ve aynı anda sofraya getirilir. Sofradaki kişi sayısı fazla olduğunda aynı yemeğe ait kap sayıları ikiye, çok ender olarak da üçe çıkarılır. Kişi başına birer çatal ve kaşık bulunur. Yemeğin yanında yufka yeniliyorsa yemek çatal kullanılmadan yufkaların küçük parçalara ayrıldıktan sonra uygun şekilde katlanılıp çatal ya da kaşık yerine kullanılması ile yenmektedir.

Sofraya bir tane su bardağı getirilir ve herkes o bardaktan su ihtiyacını karşılar. Su içmek isteyenler öncelikle sofrada bulunan diğer kişilerin su isteyip istemediğini sorar su isteyen olursa ilk olarak ona doldurup verir ve daha sonra kendisi içer. Küçük çocuklar zaman zaman bu davranışı göstermese de büyükler bu konuya hassasiyet gösterir. Aynı durum yemek saati dışında su ihtiyacı giderilirken de söz konusudur. Ayran ya da meşrubat içilirken herkes için ayrı bardak kullanılır. Meşrubat yemek bittikten sonra ya da kendi başına bir ikram olarak sunulmaktadır.

Yabancı bir misafir yemeğe "alıkonulmuş" ise evin hanımı sofraya oturmayıp hizmet eder. İş olmadığı anda yemeğin yendiği odada kapıya

yakın bir yerde dizlerinin üstüne oturarak bütün dikkatini sofraya yoğunlaştırıp bekler.

• GÜNLÜK YAŞAM

Bir yıl içinde çok kaba biçimiyle iki değişik periyottan bahsetmek mümkündür: birincisi kış dönemi diye adlandıracağımız, zirai üretimin olmadığı dönem, ikincisi ise özellikle tütün hasadının yapıldığı yaz dönemi. Beklenildiği gibi bu iki dönem arasında keskin bir geçiş bulunmamaktadır.

Kış Dönemi: Sabahları 09:00 sularında köyün geneli uykudan kalkmış olur. Kahvaltı yapıldıktan sonra günlük işlerle uğraşılmaya başlanır. Erkekler, varsa büyük baş hayvanla veya binek hayvanları ile ilgilenip günlük bakım ve temizliklerini yaparlar. Günlük odun ihtiyacı için odun keserler. 12:00'dan sonra da kahveye ya da köyün içine çıkıp sohbet ederek günü geçirirler. Kadınlar ise kümesle ilgilenip, varsa büyük baş hayvanların sütünü sağlarlar. Evin temizliği, yemek, bulaşık ve çocukların bakımı günlük işlerini oluşturur. 18:00 civarı akşam yemeği yenir. Bazı akşamlar ailecek bazı akşamlar yalnız kadınlar misafirlige gider. Köyün uykuya yatış saati 23:00'tür.

Yaz Dönemi: Sabahları 04:00 sularında evlerde bir hareket başlar. Kahvaltı yapıldıktan sonra tarlalara gitmek için yola çıkılır. Zaman zaman kahvaltının tarlada yapıldığı da görülür. Güneş ışınlarının dünyaya dik olarak geldiği saatler ya da ısının en üst noktaya çıktığı saatlerde köye geri dönülüp yemek yenir ve bir kaç saat uyunur. Güneş ışınları etkisini kaybettiğinde tekrar tarlaya dönülüp işe devam edilir. Günün geç saatlerine kadar lüks lambaları ile tarlada tütün kırılır. Yaklaşık 20:00 sularında tekrar köye dönülerek akşam yemeği yenilir. Geceleri yorgun olduğu için köyün içine ya hiç çıkılmaz ya da çok kısa sürelerle çıkılır. 24:00 köyün uykuya daldığı saatlerdir.

V.BÖLÜM

DEMOGRAFİK YAPI

Demografik yapı arařtırmaları, üzerinde alıřılan grubun daha iyi tanınmasını saęlar. “Nüfusun sayısını, artış ya da azalışını ve türlü özelliklere göre bileřimini bilmek bir bütün olarak toplum bakımından olduęu gibi türlü toplumsal kümeler ve kesimler bakımından da büyük önem tařır. Nüfusa iliřkin olguları incelemede başvurulan temel kavramlar, toplumbilim inceleyicisinin de sık kullandıęı kavramlardır. Nüfus olgularının biyolojik deęil, asıl olarak toplumsal-kültürel nitelikte olgular olduęunun kavranması da ok önemlidir” (Ozankaya; 1996: 239).

řimdi de Küükkayalı nüfusunun demografik özelliklerine Hane Başkanalırnadn bařlayarak cinsiyet, yař, medeni hal, eęitim vb. bařlıklar altında bakalım.

- HANE BAŞKANININ ÖZELLİKLERİ
- HANE BAŞKANININ STATÜSÜ

Küçükkayalı köyünde bulunan 101 hanenin Hane Başkanlarının (HB) % 90.1'i erkek, % 1'i bekar erkek, % 4'ü aileli bekar erkektir. Hane Başkanlarının % 4.9'unu oluşturan Hane Başkanı kadınlar ise ya yalnızca kızları ile ya da ilk gençlik dönemini yaşayan erkek çocukları ile birlikte haneyi oluşturan ileri yaşlardaki kadınlardan oluşmaktadır (Tablo: A-1). Dolayısıyla kadın Hane Başkanlarının tamamı Yaşlı Hane Başkanları arasında yer almaktadır. Buradan da anlaşılacağı üzere kadınların haneye başkanlık edebilmesi için eşleri öldükten sonra yanlarında oturan evli erkek ya da kız çocuğunun olmaması gerekmektedir. Eşi ölen yaşlı kadınlar evli kız çocuğunun yanında olsalar dahi damatlarının hanesinde sayılmaktadırlar.

- HANE BAŞKANLARININ YAŞLARI

Hane Başkanlarının yaşlarının ortalaması 48.1, medyan yaşı 45.6'dır. Genç Hane Başkanlarını oluşturan 52 Hane Başkanının yaşlarının ortalaması 36.5 ve medyan yaşı 36.8 iken, Yaşlı Hane Başkanlarının yaş ortalaması 60.4, medyan yaşı ise 59.3'dür.

Küçükkayalı köyündeki Hane Başkanlarının en genci 25-29 yaşları arasındaki 8 Hane Başkanıdır. Köyde daha genç yaşlarda evli erkekler olmasına rağmen Hane Başkanı olarak kabul görmemektedir. Bu genç çiftler ayrı bir hane oluşturana kadar bir süre erkeğin babasının hanesinden sayılmaktadır.

- **HANE BAŞKANLARININ DOĞUM YERLERİ**

Hane başkanlarının tamamı yurtiçi doğumlu olup doğum yerlerinin idari ayrımları Köy'dür (Tablo: A-3). % 1.0'i ise Karadeniz doğumludur (Tablo:A-4). Genç Hane Başkanları arasında bulunan bu tek Hane Başkanı köyün öğretmenidir ve ondört yıldır Küçükkayalı'da hizmet verdiği için köylüler tarafından köyün insanı olarak gösterilmektedir.

- **HANE BAŞKANLARININ EĞİTİM DURUMU**

Küçükkayalı köyündeki Hane Başkanlarının % 70.3'ü formal bir eğitimi sonuna kadar sürdürmüşken % 29.7'sinin eğitimi yoktur. Eğitimi yok biçiminde ifade edilen 30 Hane Başkanının % 63.4'ü hiç bir formal eğitim almamışken % 23.3'ü okur yazar, %13.3'ü ilkokul eğitimi tamamlamadığı için eğitimi yok olarak ifadelendirilmiştir. Eğitim olmayan Hane Başkanlarının tamamı Yaşlı Hane Başkanları arasındadır. Genç Hane Başkanlarının % 100'ü formal eğitimi tamamlamıştır (Tablo: A-6 / Grafik:1).

Genç Hane Başkanları ile Yaşlı Hane Başkanları arasındaki bu farkın en önemli nedeni günümüzden 20 sene öncesi Türkiye genelindeki okullaşma oranının düşüklüğüdür. O dönemin okul çağındaki çocukları bu günün Yaşlı Hane Başkanlarını oluşturmaktadır. Bir diğer neden ise ziraatte makineleşmenin yıllarla artması ve iş gücüne olan ihtiyacın görece azalmasıdır. Bu da GHBlarının çocukluk dönemlerinde okula gidebilme olasılığını arttırmaktadır. Tütünün yörede ekiminin yaygınlaşması ile birlikte refah seviyesindeki artış da bu sonucu doğuran önemli bir diğer etkidir.

• **EĞİTİMİ OLAN HANE BAŞKANLARININ EĞİTİM DÜZEYİ**

Küçükkayalı köyünde formal eğitim alan 71 Hane Başkanının % 67.6'sı ilkokul mezunu, % 14.1'i orta terk, % 2.8'i lise terk, % 8.5'i lise mezunu, % 1.4'ü açık öğretimde öğrenci, %1.4'ü ise bir yüksek okul mezunudur (Tablo: A-6.01/ Grafik: 2).

Formal bir eğitim alan 19 Yaşlı Hane Başkanının en uzun süreli eğitimi olan % 5.3'ü ortaokul mezunu durumundadır. 52 Genç Hane Başkanının % 59.6'sı ilkokul mezunu, % 17.3'ü ortaokulu terk, % 1.9'u ortaokul mezunu, % 5.8'i lise terk, % 11.6'sı lise mezunu, % 1.9'u açık öğretimde öğrenci, % 1.9'u da yüksek okul mezunudur (Tablo: A-6.01/ Grafik: 2). Buradan da anlaşılacağı üzere 64 Hane Başkanlarının Yaşlı Hane Başkanlarına göre eğitim oranı daha fazla olduğu gibi aynı zamanda da daha uzun süreli bir formal eğitim almaktadırlar.

• **HANE BAŞKANLARININ MEDENİ HALİ**

Hane başkalarının %90.1'i evli, % 2'si bekar, % 7.9'unun eşi ölmüştür (Tablo: A-7). 52 Genç Hane Başkanının % 98.1'i evli iken sadece % 1.9'una karşılık gelen tek Hane Başkanı bekindir (Tablo: A-7). O da işçi olarak gittiği Almanya'dan evlenmek üzere köyüne kesin dönüş yapmış ancak nişanlısı bir kazada öldükten sonra evlenmemiş ve annesiyle yaşamaktadır.

49 Yaşlı Hane Başkanının % 81.7'si evli olup % 16.'ünün eşi ölmüştür. % 2.0'sine denk gelen tek Hane Başkanı bekindir (Tablo: A-7). O tek kişi ise bekar kalmasının nedeni olarak köyün ileri gelenlerinin "ön ayak" olmamalarını göstermektedir. Yapılan söyleşiler sonunda hayvancılık (çobanlık) yapan bu kişinin 13-14 yaşlarında kızıoğlankız olan kişilerle

evlenmek istediği, bunun için de hiç kimsenin ona kız istemek için aracılık yapmadığı anlaşılmıştır.

- **HANE BAŞKANLARININ ÇALIŞMA DURUMU**

Küçükkayalı köyünde bulunan 101 Hane Başkanının % 88.1'i çalışırken, % 11.9'u çalışmamaktadır (Tablo: A-8/ Grafik: 3).

52 Genç Hane Başkanının tamamı çalışırken, çalışmayan Hane Başkanlarının hepsi Yaşlı Hane Başkanları arasındadır. 49 Yaşlı Hane Başkanının % 75.5'i çalışırken % 25.5'ine karşılık gelen 12 Yaşlı Hane Başkanı çalışmaz. Bunların % 50.0'si yaşlı, % 8.3'ü emekli, % 8.3'ü ev hanımı, % 16.7'si hasta sakat olduğu için çalışmamaktadır. % 16.7'sine denk gelen 2 kişi çalışmama nedenlerini 'özürlü kızının yanında durmak zorunda' olması ve "tütüncülük işini bilimiyorum ayrıca bana iş de kalmıyor" biçiminde ifade etmektedir.

Çalışmayı bırakan Hane Başkanlarının çalışmayı bıraktığı yaşlara ait veriler yalnızca örnekleme giren Hane Başkanları için alınmıştır. Bu nedenle araştırmanın yapıldığı dönemde çalışmayı bırakmış olan 12 Hane Başkanının sadece 7'sine bu soru yöneltilmiş 6 kişinin cevabı kullanılabilirken 1'inin cevabı boş belirsiz olarak kalmıştır. Tüm bu açıklamalar ışığında çalışmayı bırakan Hane Başkanlarının çalışmayı bıraktıkları ortalama yaş 59.5'dir (Tablo: A-9).

- **HANE BAŞKANLARININ YAPTIKLARI İŞ SAYISI**

Küçükkayalı köyünde çalışmakta olan 89 Hane Başkanının çalıştığı toplam iş sayısı 101 ve kişi başına düşen ortalama iş sayısı 1,1'dir. Genç Hane Başkanlarının yaptığı ortalama iş sayısı 1,2 iken Yaşlı Hane

Başkanlarının 1,1'dir (Tablo: A-10). Buradan da anlaşılacağı üzere Genç Hane Başkanları Yaşlı Hane Başkanlarına oranla daha çok işte çalışmaktadır. Aslında bu fizyolojik yapılarına paralel olarak beklenen bir sonuçtur.

- **HANE BAŞKANLARININ ÇALIŞTIKLARI SEKTÖRLER**

Hane Başkanlarının işlerinin sektörleri % 88.0 gibi bir oranla aile işletmesi iken % 9'u kendi işinde, %3.0'ü devlet sektöründe çalışmaktadır. Devlet sektöründe çalışan 3 Hane Başkanının tamamı Genç Hane Başkanları arasındadır ve % 5.0'ine tekabül eder (Tablo: A-11/ Grafik: 4).

- **HANE BAŞKANLARININ İŞİ**

Küçükkayalı köyünde Hane Başkanlarının ağırlıklı olarak yaptıkları iş % 66.3 ile tarımdır. % 8.9'u hayvancılıkla uğraşırken % 12.8'i tarım ve ayvancılığı bir arada yürütmektedir. Diğer işler düşük frekanslarda çeşitlilik içindedir. % 2.0'sine karşılık gelen 2 iş çalışmamızda orman olarak adlandırdığımız ormandan odun keserek satmak olan odunculuktur. % 5.0'i ticaret, küçük esnaf zanaatkar oluşturur. 5 Hane Başkanının işi olarak gözüken küçük esnafların 2'si köy bakkalı, 1'i köyde kahvecilik yaparken, diğer iki kişi ağabey, kardeş olup ilçede kendi adlarına oto alım-satımı yapmaktadır.

% 1.0 işe karşılık gelen 1 iş şöförlüktür. Şöförlük yapan kişi kendi minibüsü ile öğrencilerin ilçeye taşınmasına hizmet eder. İşlerin % 3'ünü oluşturan memurlar ise köyün muhtarı, öğretmeni ve imamıdır.

Çalışıp çalışmadığını sorduğumuz Hane Başkanlarından bir kişi çalışmadığını ifade etmesine rağmen mülakatın ilerleyen bölümlerinde

hanenin sahip olduđu küçük bař hayvanların bakımını üstlendiđi için aktif çalışmaz hayvancı olarak çalışıyor gösterilmiştir. Bu iş bütün işlerin % 1'ine denk gelmektedir (Tablo:A-11.01).

Ticaretle uğraşan veya memurluk yapanların hepsinin Genç Hane Başkanlarının içinde yer alması buna karşılık Yaşlı Hane Başkanlarının tarım-hayvancılık gibi ziraatçilikle uğraşiyor olması dikkate değer bir noktadır.

- **HANEDEKİ BİREYLERİN ÖZELLİKLERİ**
- **HANE NÜFUSU**

Yapılan saha çalışması sonucunda Küçükkayalı köyünün nüfusu 408 olarak saptanmış ve ortalama hane büyüklüğünün yaklaşık 4.0 olduđu tespit edilmiştir. Hane Başkanlarının yaşları üzerinden yapılan ayırım doğrultusunda hane büyüklüğüne bakıldığında Genç Hane Başkanlarının bulunduđu hanelerde ortalama 3.8 kişinin yaşadığı ve bu hanelerin en çok 7 kişiden oluştuđu, Yaşlı Hane Başkanlarının bulunduđu hanelerde ise 4.2 kişinin yaşadığı ve bu hanelerin en çok 11 kişiden oluştuđu görümler (Tablo: A-12/ Grafik: 5).

- **HANEDEKİ BİREYLERİN CİNSİYET KOMPOZİSYONU**

Hanelerin % 97.0'ında kadın ve erkeđe bir arada rastlanırken % 2.0'ında yalnız kadın % 1.0'ında yalnız erkek bulunur (Tablo: A-13). Tek cinsin bulunduđu hanelerin hepsi Yaşlı Hane Başkanlarının yaşadığı haneler arasındadır. Bu da çocukların kendi hanelerini kurduktan sonra eşlerden birinin ölümü ile meydana gelmektedir.

- **HANEDEKİ ERKEK VE KADIN SAYILARI**

Erkek bulunan 99 hanede ortalama erkek sayısı 2.1 ve medyan deęer 2.0'dır. Ana ayrımlar çerçevesinde deęerlendirildięinde erkek bulunan Genç Hane Başkanlarının hanelerinde ortalama erkek sayısı 2.0 ve medyan deęer 1.9, Yaşlı Hane Başkanlarının hanelerinde ortalama erkek sayısı 2.3 medyan deęer 2.0'dır (Tablo: A-14/ Grafik: 6).

Kadın bulunan 100 hanede ortalama kadın sayısı medyan cinsinden 1.9'dur. Genç Hane Başkanlarında aynı sayı 1.7 iken Yaşlı Hane Başkanlarında 2.1'dir (Tablo: A-15/ Grafik: 7).

- **HANEDEKİ ÇOCUKLAR**

Burada kullanılan çocuk kavramı belli bir yaş grubunu deęil tamamı ile Hane Başkanlarına göre akrabalık durumunu tanımlamaktadır. Bu açıklamanın ardından hanede çocuk olup olmama durumu çocuk sayısı ve çocukların cinsiyet kompozisyonuna geçilebilir.

Küçükkayalı köyürde bulunan 101 hanenin % 84.2'sinde çocuk bulunmaktadır. Bu hanelerin % 48.2'sinde yalnız erkek, % 16.5'inde yalnız kız, % 35.3'ünde her iki cinse ait çocuk bulunmaktadır (Tablo: A-16).

Çocuk bulunan 85 hanede hane başına düşen ortalama çocuk sayısı 1.8 iken genç ve Yaşlı Hane Başkanları için bu durumda bir deęişiklik olmamaktadır.(Tablo:A-17)

Erkek çocuk bulunan 71 hanede ortalama çocuk sayısı 1.3 olup (Tablo:18) bu sayı genç ve Yaşlı Hane Başkanları için de deęişmemektedir (Tablo:A-19).

Kız çocuk bulunan 44 hanedeki ortalama çocuk sayısı 1.3 olup bu sayı Genç Hane Başkanlarında 1.4 iken Yaşlı Hane Başkanlarında 1.3'tür (Tablo: A-19). Aradaki fark Genç Hane Başkanlarında bulunan evlenme çağına gelmemiş ya da henüz girmiş kız çocuklarından kaynaklanıyor olabilir.

- **HANEDEKİ DİĞER KİŞİLER**

Hane Başkanı, Hane Başkanının eşi, Hane Başkanının kız ve erkek çocukları dışındaki kişilerden (Hane Başkanının anne veya babası, gelini, damadı, torunu, kardeşi vb.) oluşün diğer kişiler 36 hanede mevcuttur. Bunların % 61.1'lik bölümünü yalnız kadınlar, % 8.3'ünü yalnız erkekler, % 30.6'sını her iki cins bir arada oluşturur (Tablo: A-20).

Diğer kişi bulunan 36 hanede ortalama diğer kişi sayısı 1.8 olup bu sayı Genç Hane Başkanı için 1.3, Yaşlı Hane Başkanı için 2.0'dır (Tablo: A-21).

Yalnızca diğer erkek bulunan 14 hanede ortalama diğer erkek sayısı 1.4 iken (Tablo: A-22), 33 hanede bulunan diğer kadın sayısı da aynıdır (Tablo: A-23).

- **HANEYİ OLUŞTURANLAR**

- **HANEDEKİ BİREYLERİN STATÜLERİ**

Küçükayalı'da yaşayan 408 kişinin statülerine bakıldığında % 22.3'ünün Hane Başkanı erkek, % 1.2'si Hane Başkanı kadın, % 1.0'i Hane Başkanı aileli bekar erkek, % 0.2'si Hane Başkanı bekar erkek, %22.3'ü Hane Başkanı erkeğin eşi kadın, % 22.8'i erkek çocuk, % 14.5'i kız çocuk, % 4.7'si

diğer erkek, % 11.0'ı diđer kadından meydana geldiđi görölür (Tablo: A-24/ Grafik: 8).

- HANEDEKİ BİREYLERİN YAŞLARI

Nüfusun özelliklerinden söz edereken bakılması gereken diđer bir kriter de nüfusun kompozisyonudur. “Yaş kompozisyonu, incelenen grubun sosyo-kültürel ekonomik pek çok özelliđini ve potansiyelini yansıtır” (Akkayan; 1990: 96).

Küçükkayalı'da yaşayanların medyan yaşı 30.4 iken Genç Hane Başkanlarının hanelerinde yaşayanların medyan yaşı 29.5, ~~yaşlı~~ Genç Hane Başkanlarının hanelerinde yaşayanların medyan yaş 32.0'dır. (Tablo:A-25)

208 erkek için medyan yaş 28.6, 200 kadın için medyan yaş 32.2'dir. kadınların ortalama ömrü erkeklerden daha uzun olduđu için iki grup arasında oluşan bu fark anlaşılabilir. Benzer biçimde kadın ve erkek grupları için ortalama yaş farkı genç ve Yaşlı Hane Başkanlarının hanelerinde yaşayanlar için de gözlenmektedir (Tablo: A-25).

“Bu ana kadar medyan değerler üzerinden yaş yapısına yaklaştık. Halbuki medyan, eldeki dağılımı % 50-%50 ikiye böldüğünden her zaman yeterli bir ölçü olmayabilir. Yaş yapısında, merkez temayülünün civarındaki yığışmalar kadar, uçlardaki durum da önemlidir. Nüfusun ileri ve çok genç yaşlardaki miktar va dağılımı sosyo-ekonomik, hatta kültürel yapıyla yakından ilişkilidir. Çünkü yaş gruplarındaki farklılaşmalar sosyo-kültürel, ekonomik deđişmelere yol açmakta, deđişmeyi hızlandırmakta, yönünü tespit etmektedir” (Akkayan; 1990: 96).

“Bir nüfus grubu içinde iktisaden faal olan nüfus miktarı, bilinmek istendiğinde nüfus farklı üç yaş kategorisine ayrılarak (0-14, 15-64, 65+ olmak üzere) analize tabi tutulur ve 15-64 yaş grubu iktisaden faal nüfusu içerir. Teoride 0-14 ve 65+ yaş grubunun iktisaden faal olmadığı ve iktisaden faal gruba bağımlı olduğu düşünülür. Pratikte ise, 0-14 ya da 65+ yaş grubunda olup çalışan nüfusa ya da 15-64 yaş grubunda olup eğitim, sakatlık, hastalık vs. nedenlerle çalışmayan nüfusa rastlamak mümkündür. Fakat karşılıklı olarak bu olayların birbirlerini tolere edecekleri düşünülerek ve genel bir fikir sahibi olabilmek için böyle bir yöntem geliştirilmiştir” (Kırımlı; 1998: 53).

Ö.A.TABLO:1— Türkiye ve Küçükkayalı Nüfusunun 3 Temel Yaş Grubuna Göre Dağılımı, Bağımlılık Oranı ve Yaşlanma Endeksi

	Toplam	0-14 (I)		15-64 (II)		65+ (III)		Bağımlı Oranı $\frac{(I+III)}{II}$	Yaş İndeksi $\frac{III \times 100}{I}$
		n	%	n	%	n	%		
Türkiye									
Toplamı	56428553	19745322	35.0	34265868	60.7	2417363	4.3	64.6	12.2
K.Kayalı									
Toplamı	408	94	23.0	273	66.9	41	10.1	49.5	43.6

(Kaynak: D.İ.E. Yayınları 1990 Nüfus Sayımı)

Ö.A.Tablo:1'den de anlaşıldığı gibi Türkiye'de çalışan her 100 kişi 65 kişiye bakmakla yükümlü iken bu sayı Küçükkayalı'da 50 kişiye düşmektedir. Genç bir nüfusa sahip olan Türkiye'de nüfusun ancak % 43.3'ünü 65 ve daha yukarı yaşta bireyler oluştururken bu oran Küçükkayalı 'da % 10.1 olmaktadır.

Toplam nüfus üzerinden sayılara bakıldığında 0-14 yaş grubundaki her 100 kişiye, 65+ yaşında olan 44 kişidüşmektedir. Bu oran Türkiye

genelindeki 12 olan yaş endeksinin yaklaşık 4 katı kadardır. Bu da Küçükkayalı 'da yaşlı birine rastlama olasılığının Türkiye'deki ortalama bir yerleşim biriminde yaşlı birine rastlama oranından daha yüksek olduğunu gösterir.

Ö.A.TABLO .2: 15-29 Yaş Grubunda Cinsiyet Oranı

	Toplam Nüfus	Erkek Nüfusu (%)	Kadın Nüfusu (%)	Cinsiyet Oranı (E/Kx 100)
Türkiye Geneli	56473035	50.7	49.3	101.9
Köylen Nüfusu	23146684	49.1	50.9	96.4
K.Kayalı Nüfusu	408	208	200	104.0
K.Kayalı'da 15-29 Yaş N.	103	52	51	102.0
K.Kayalı'da Diğer N.	305	156	149	104.7

Ö.A.Tablo:2'den de izlendiği gibi Küçükkayalı'daki cinsiyet oranı hem Türkiye geneli hem de Türkiye kırsalındaki cinsiyet oranlarından daha yüksektir. Küçükkayalı'da her 100 kadına 104 erkek düşmektedir. Bununla birlikte Küçükkayalı'da 15-29 yaş grubundaki cinsiyet oranından bir sapma gösterirken Türkiye genelindeki cinsiyet oranına paralellik göstermektedir.

- **HANEDEKİ BİREYLERİN DOĞUM YERİ ÖZELLİKLERİ**

Küçükkayalı'da yaşayanların tamamı yurtiçi doğumlu olup (Tablo: A-26) % 99.5'i Ege, % 0.5'i ise karadeniz bölgesi doğumludur (Tablo: A-27). Karadeniz bölgesi doğumlu olan iki kişi köyün öğretmeni ve eşidir.

Doğum yerlerinin idari ayrımlarına bakıldığında ise % 99.5'i köy doğumlu iken % 0.5'ine karşılık gelen iki kişi ilçe doğumludur (Tablo: A-26).

- **HANEDEKİ BİREYLERİN EĞİTİM DURUMU**

Eğitim en geniş anlamıyla bireyin yaşam boyu edindiği deneyimlerin tümüdür.

İlkel ya da ilkele yakın toplumlarda, toplumsal ya da kültürel içeriğin birikimi kültürlenme yoluyla aktarıma yeterli kılıyordu. Ancak toplum düzeni büyüyüp karmaşıklaştıkça ve kültürel içerik daha yüklü hale geldikçe durum değişmiştir. Karmaşıklaşmış toplumda bireyin gündelik yaşamının gerektirdiği etkinlikler yoluyla içinde bulunduğu toplumun ve kültürün bütün yönleri ile etkileşimde bulunması olanaksızlaşmıştır. Bu noktada oluşan çabalar eğitimi kültürlenmenin özel bir biçimi olarak ortaya koymuştur. Yani kasıtlı kültürlenme ile kasıtsız kültürlenme bir arada ve birbirini etkileyerek oluşmaktadır (Poyraz; Eğitim Bilimine Giriş: yayınlanmamış ders notları: 2)

Akkayan formal ve informal eğitimin birbirini tamamladığını, birbirinin emniyet subapları olduklarını, hatta birinin bir zamanlar yaptığı bazı görevleri zamanla diğerinin devraldığından söz eder (Akkayan; 1986: 171).

“Antropolojik anlamda eğitim geniş bir yelpazeyi kapsasa da, bir nüfus grubunun eğitim açısından gösterdiği kompozisyondan söz edilirken, kurumsal eğitime katılan ve katılmayan birey sayısı dikkate alınır” (Kırımlı; 1998: 58).

Küçükkayalı köyünün eğitim açısından gösterdiği özellikler aktarılırken öncelikle toplam nüfus eğitim çağında olanlar ve olmayanlar ayrımına tabi tutulmuş, eğitim çağında olan nüfusun gösterdiği profil ayrıntılarıyla aktarılmıştır (Tablo: A-29; Tablo: A-30). Küçükkayalı’da toplam nüfusun % 10.3’ü henüz eğitim çağının dışında iken 183’ü erkek 366 kişi eğitim çağındadır.

Eğitim çağındaki toplam nüfusun % 74.3’ü eğitilmiş iken bu oran erkeklerde % 83.1, kadınlarda % 65.6’dır. Bu rakamlar da göstermektedir ki Küçükkayalı’da erkekler eğitim almak konusunda kadınlara göre daha şanslıdır.

Genç Hane Başkanlarının hanelerinde bulunanların % 88.7’sinin eğitilmiş iken Yaşlı Hane Başkanlarının hanelerinde bulunanların ancak % 60.9’u eğitilmiştir.

50 kadının hiç eğitimi yokken 4 kadın okur yazar ve 9 kadın da ilkokulu terk etmiştir. Eğitimi olmayan erkeklerin 18’inin hiç eğitimi yokken, 8’i okur yazar, 5’i ilkokuldan terk durumundadır (Tablo: A-29).

Küçükkayalı köyünde yaşayanlardan Genç Hane Başkanlarının hanelerinde yaşayanlar eğitim alma yönünde en avantajlı grubu oluştururken, en şanssız grup Yaşlı Hane Başkanlarının hanelerinde bulunan kadınlardır.

• HANEDEKİ BİREYLERİN EĞİTİM DÜZEYİ

Kurumsal bir eğitim alan nüfus içerisinde, eğitim düzeyinin yüksek bir oranla (% 57.7) ilkokul ile sınırlı kaldığını görüyoruz. Bu oran kadınlarda % 68.3'e çıkarken erkeklerde % 49.3'dür. Özellikle Yaşlı Hane Başkanlarının hanelerinde bulunan kadınlarda bu durum % 74.5'e ulaşmaktadır. Bu da göstermektedir ki eğitilmiş kadınlarda kurumsal eğitimlerini sürdürme süreleri erkeklerden daha kısadır.

Eğitimin ilkokuldan sonraki basamaklarını zorlama Genç Hane Başkanlarının bulunduğu hanelerde daha fazladır. Bu grubun % 7.0'si ortaokul terk, % 8.3'ü ortaokul devam, % 4.5'i lise terk, % 8.9'u lise mezunu ve 1 kişi de yüksek okul mezunudur. Bu grup içinde de erkeklerin kadınlara oranla daha uzun süreli kurumsal eğitim aldığı gözlenmektedir. Yaşlı Hane Başkanlarının yer aldığı hanelerde ise % 7.8'i ortaokul terk, % 8.3'ü ortaokul devam, % 2.6'sı lise terk, % 4.4'ü lise devam, % 9.6'sı lise mezunu ve 1 kişi de yüksek okuldaki terk durumundadır.

Eğitilmiş 157 kişinin yer aldığı Genç Hane Başkanlarının bulunduğu hanelerde % 47.8 oranında ilkokul sonrası eğitim zorlanırken, yalnızca eğitilmiş 115 kişinin yer aldığı Yaşlı Hane Başkanlarının bulunduğu hanelerde % 34.8 oranında ilkokul sonrası eğitim sürdürülmektedir. Meydana çıkan bu farkın nedenleri arasında ulaşım olanaklarının artması, ziraateki makineleşme, tütün tarımının refah seviyesini arttırmış olmasının dışında devletin verdiği burslar, özel kurum ve kuruluşların ücretsiz yurt olanakları sağlanması sayılmalıdır.

• HANEDEKİ BİREYLERİN MEDENİ HALİ

Nüfusun medeni durumuyla ilgili özelliklerini incelerken ilk olarak kültürün kendine has özelliklerine bağlı olarak evlenebilir yaştaki nüfus belirlenmelidir. Bu nüfus parçası da kendi içinde evli, bekar, eşi ölmüş ve ayrılmış (boşanma) şeklinde kategorilendirilir. "Kültürlerin evlenebilme çağı olarak belirledikleri yaş sınırında farklılıklar olduğu gibi aynı kültür içinde bu yaş sınırı zaman içinde ihtiyaçlara cevap vermek amacıyla değişikliğe uğrayabilir. Evlenme çağına gelen bireyler, ait oldukları kültürün çizdiği kurallar çerçevesinde, kültürün uygun gördüğü tarzda evlenirler ve evli nüfus kategorisi içinde yer alırlar. Evliliği biyolojik nedenlerle sona ermiş olanlar eşi ölmüş kategorisini, evliliklerini kültürün uygun bulduğu yollarla sona erdirenler de ayrılmış (boşanmış) kategorisini oluştururlar. Bekar ise evlenebilecek yaşa, biyolojik olgunluğa eriştiği kabul edilen , bir birlik oluşturmadan yaşamına devam eden bireylerin içinde toplandığı kategoridir" (Kırımlı; 1998: 61).

Çalışmamızda Türkiye Geleneksel Kültür Haritası Projesine paralellik göstermek açısından elimizdeki nüfus kitlesinin 14 ve daha küçük yaşta olanlar, 15 ve daha yukarı yaşta olanlar ayrımına tabi tuttuktan sonra, evlenebilir çağıdaki nüfusun medeni hal açısından gösterdiği kompozisyon yansıtılmıştır.

Genel toplum içinde nüfusun % 77.7'si evlenebilir çağıdadır. Evlenebilir çağıdaki nüfusun ancak % 71.3'ü evli, % 28.8'i bekar, % 7.6'sı eşi ölmüştür (Tablo: A-31). Toplam nüfusun içinde yalnızca bir kadın eşinden ayrılmıştır. Yaşlı Hane Başkanlarının yaşadığı hanelerden birinde bulunan bu kişinin eşi çalışmak için gittiği Almanya'da başka bir kadınla evlenmiş daha sonra da çocuklarını yanına aldirtmiştir. Mahkeme kararı ile ayrılmış olmasına rağmen kendisi ve yakın akrabaları bu kişinin evli olduğunu ifade etmektedirler. Sahada yapılan görüşmelerde Küçükkayalı'da eşinden ayrılmanın hoş karşılanmayan bir durum olduğunun gözlenmesinden sonra bu durum da analizabilir olmaktadır.

Oysa bu kişinin eski eşi ile son beş yılda ne maddi ne de manevi bir ilişkisinin olmadığı yine saha çalışması sırasında tespit edilmiştir.

Tablo: A-31'de görülen evli kadın ve erkek sayılarının Genç Hane Başkanı ve Yaşlı Hane Başkanı ayrımları içinde ve evlenebilir çağdaki genel nüfus içinde eşit olmasının da gösterdiği gibi Küçükkayalı'da eşler bir arada ve köyde yaşamlarını sürdürmektedirler. Yani köyde parçalanmış ailelere rastlanmamaktadır.

• HANEDEKİ BİREYLERİN ÇALIŞMA DURUMU

Küçükkayalı köyünde nüfusun % 72.3'ü çalışır bir durumda iken erkek nüfusun % 71.24'sinin çalışmasına karşılık kadın nüfusun % 73.5 oranında çalıştığı tespit edilmiştir (Tablo: A-32/ Grafik: 9).

Çalışmaz durumdaki 113 kişinin çalışmama nedenleri arasında % 43.4 ile yaşlarının küçük olması başta gelmektedir. Bunu % 21.2 ile öğrenci olmak, % 9.7 ile ev hanımlığı izlemektedir (Tablo: A-32/ Grafik: 9).

Yaşı küçük olmak ve öğrenci olmak nedenlerinin dışında çalışmayan erkek nüfusun % 15.0'i yaşlı, % 6.7'si hasta ya da sakat olduğu için çalışmazken, kadınların % 20.7'si ev hanımı % 17.0'si de yaşlılık nedeniyle çalışmadıklarını ifadelendirmişlerdir.

Gözden kaçmaması gereken bir durum da ev hanımlığının bir iş olarak görülmemesine rağmen sabah yataktan kalkıldığında başlayıp gece yatıncaya kadar süren ve hanedeki çalışan kişilerin ve diğerlerinin evdeki bütün gereksinimlerini sağlamak (beslenme, temizlik, vb.) yönünde bir servis olduğudur.

- **HANEDEKİ ÇALIŞAN BİREYLERİN YAPTIKLARI İŞ SAYISI**

Küçükkayalı'daki çalışan 295 kişinin yaptığı toplam iş 312'dir. Bir kişinin yaptığı ortalama iş medyan iş sayısına eşit olup 1.1'dir (Tablo: A-33). Erkeklerin medyan işi 1.1 iken kadınların yaptıkları iş medyan olarak 1.0'dır. Erkekler kadınlara göre daha çok çalışıyor gözükürken evdeki yemek, bulaşık, çamaşır, temizlik, çocuk bakımı, vb. işlerin sadece kadınlar tarafından yürütüldüğü göz ardı edilmemelidir.

Genç Hane Başkanlarının bulunduğu hanelerde medyan iş 1.1 iken Yaşlı Hane Başkanlarının bulunduğu hanelerde medyan iş 1.0'dır.

- **HANEDEKİ ÇALIŞAN BİREYLERİN ÇALIŞTIKLARI SEKTÖRLER**

15 ve daha yukarı yaşta olan çalışan nüfusun yaptıkları işlerin sektörlere bağlı dağılımı gözden geçirildiğinde ilk sırada % 96.3'lük bir oranla aile işinde çalışıldığı görülmektedir (Tablo: A-34/ Grafik: 10). Daha sonra sırasıyla kendi işi ve devlet gelmektedir.

Erkeklerin % 92.7'si aile işinde % 5.5'i kendi işinde, % 1.8'i devlet işinde çalışırken kadınların tamamı aile işinde çalışmaktadır. Devlet işinde çalışan üç erkek de Genç Hane Başkanlarının bulunduğu hanelerde yer almaktadır.

• HANEDEKİ ÇALIŞAN BİREYLERİN ÇALIŞTIKLARI İŞLER

Küçükkayalı'da çalışılan 321 işin % 73.5'ini tarım % 13.4'ünü tarım + hayvancılık % 9.4'ünün hayvancılık oluştururken, bu işleri ticaret, küçük esnaf, memur, oduncu gibi işler takip etmektedir (Tablo A-35). Kadınlar tarım, hayvancılık yada tarım + hayvancılık ile uğraşırken, diğer işlerle yalnızca erkekler uğraşmaktadır.

Yaşlı Hane Başkanlarının yaşadığı hanelerde ticaret ile uğraşan hiç kimse yokken, Genç Hane Başkanlarının yaşadığı hanelerde % 3.2 oranında ticaret ile uğraşılmaktadır. Yine sadece Genç Hane Başkanlarının yaşadığı hanelerdeki üç memur köyün muhtarı, imamı ve öğretmenidir.

VI.BÖLÜM

EVİLİK – MESKEN – GÖÇ

• EVİLİK

Evrensel olmamakla birlikte, toplumlar dışı ve erkek üyeleri arasında doğumla sonuçlanacak cinsel bir ilişkiye izin vermeden önce bir evlenme ya da nikah töreni yaparlar. Nikah töreninde, simgesel olarak gelin ve güveye birbirleriyle evlenmek isteyip istemedikleri sorulur. Sorunun yanıtı aslında bellidir. Fakat izin evlenenlerden değil toplumdan, kadın ve erkeğin aile gruplarından alınmakta ve tanıklara imza ettirilmektedir. Törene gelin ve güvey olarak gelen adaylar, törenden “karı-koca” olarak çıkarlar. Törenin asıl amacı, evlenmiş kadının doğuracağı çocukların babasını önceden bilmek, çocuğun bakımını tüzel bir güvenceye bağlamaktır. Öyleyse evlilik, doğuma izin veren bir geçiştir. O kadar ki evli kadının doğurmaması, evlenmemiş kadının doğurması kadar ilgi ve heyecanla karşılanır (Güvenç; 1994: 243).

Bu kısa girişten sonra Küçükkayalı'daki evlilik adetleri ve evlilik müessesesinin incelenmesine geçebiliriz.

Bu bölüme kadar aktarılan sayısal veriler Küçükkayalı köyünü oluşturan 101 Hane Başkanına uygulanan mülakatlardan derlenmişken evlilikle

İlgili veriler örnekleme giren 60 Hane Başkanından derlenen verileri kapsamaktadır.

- KÜÇÜKKAYALI'DA EVLİ ÇİFTLER

Örnekleme giren 60 hanenin % 93.3'ünde evli çift varken toplam evli çift sayısı 72 olup Hane Başkanına ortalama 1.3 evli çift düşmektedir.

Genç Hane Başkanlarının bulunduğu hanelerde hepsinde en az bir evli çift varken sadece ikisinde 2 evli çifte rastlanmaktadır. Buna karşılık Yaşlı Hane Başkanlarının bulunduğu hanelerin % 86.7'sinde en az bir evli çift varken onikisinde 2, birinde ise 3 evli çift bulunmaktadır. Buradan da anlaşılacağı gibi, evli çift bulunan hanelerde birden fazla evli çifte rastlama olasılığı Yaşlı Hane Başkanlarının bulunduğu hanelerde daha çoktur (Tablo: B-1).

Örnekleme giren Hane Başkanlarının % 91.7'si mülakatların yapıldığı dönemde evli iken Yaşlı Hane Başkanları arasında bulunan 5 kişi evli değildir (Tablo: B-2).

Mevcut evlilikler Genç Hane Başkanlarının tamamının ilk evliliği iken bu evlilik eşlerinin de ilk evliliği durumundadır. Buna karşılık Yaşlı Hane Başkanları % 88.0'inin içinde buldukları evlilikler ilk evliliği olup % 8.0'inin ikinci, % 4'üne karşılık gelen 1 kişinin üçüncü evliliğidir. Buna karşılık sözü geçen evlilikler Yaşlı Hane Başkanlarının eşlerinin tamamının ilk evlilikleridir. Buradan da anlaşılacağı gibi eşi öldükten sonra erkekler ikinci hatta üçüncü evliliklerini yapabilirken kadınlar evlenmemektedir.

Bütün bu veriler ışığında söylenebilir ki Küçükkayalı evlilik konusunda istikrarlı bir yapı göstermektedir.

• KÜÇÜKKAYALI'DA EVLİLİK YAŞI

Burada birden çok evlilik yapmış olanlar düşük frekansa sahip oldukları için ve ikinci ve daha sonraki evlilik tecrübelerini yaşayanların birinci evliliklere oranla ayrılıklar gösterebileceği savıyla kadın ve erkeğin birinci evliliklerini yaptıkları grubun analizi ile yetinilecektir. “Çünkü, evlilik yaşı, düğün yapıp yapmamak, evlenince yerleşilen yer vb. birçok olay birinci evlilikle sınırlı kaldığı zaman anlamlı olmaktadır” (Akkayan; 1990: 155).

Küçükkayalı köyünde birinci evliliklerini yapan erkeklerin medyan evlilik yaşı 22.1 iken bir kişi 35 yaşında ilk evliliğini yapmıştır. 17 yaşında evlenen 5 kişiden dördü Yaşlı Hane Başkanlarının arasındadır. Genç Hane Başkanlarının birinci evliliği için medyan yaş 22.5 iken Yaşlı Hane Başkanları için 21.3 olarak görülmektedir (Tablo: B-3). Buradan yıllar içinde erkeklerin birinci evlilikleri için evlilik yaşının artmakta olduğu anlaşılmaktadır.

Birinci evliliklerini yapan kadınların durmuna bakıldığında evlilik yaşları medyan olarak 21.2 görülür. Bu da erkeklerden 0.9'luk bir medyan fark oluşturur. En yaşlı evlilik yaşı bir Genç Hane Başkanı erkeğin eşinin yaşı olan 31 iken en erken evlilik yaşı ise yine başka bir Genç Hane Başkanı erkeğin 15 yaşında evlenen eşinindir (Tablo: B-4).

Genç Hane Başkanı erkeklerin eşleri için ilk evlilik yaşı medyan olarak 22.2 iken Yaşlı Hane Başkanı erkeklerin eşleri için ilk evlilik yaşı medyan olarak 19.2'dir. Buradan da yıllar içinde kadınların birinci evlilik için evlilik yaşının erkeklerden daha hızlı bir artış gösterdiğini yakalamak mümkündür.

- **KÜÇÜKKAYALI'DA NİKAH ŞEKLİ**

Küçükkayalı'da bulunan evli çiftlerin tamamı önce resmi daha sonra dini olmak üzere nikahlıdır (Tablo: B-5).

- **KÜÇÜKKAYALI'DA EŞ SEÇİMİ**

Köyde Yaşlı Hane Başkanlarının eş seçimi % 31.8 oranında erkeklerin beğenip ailelerin istemesi ile olurken bunu sırasıyla kaçma-kaçırma, gençler anlaşdı ve görücü ile eş seçimi takip etmektedir (Tablo: B-6).

Yaşlı Hane Başkanlarının eş seçimi % 50.0 oranında gençler anlaşmasıyla ("kaçma-kaçırma" + "gençler anlaşdı") gerçekleşirken, aileler rıza göstermediği durumda kaçma-kaçırma mekanizması devreye girmektedir.

Genç Hane Başkanlarının eş seçme biçimlerine bakıldığında ise bu durum genel yapı olarak önemli bir değişmeye uğramamakla beraber kaçma-kaçırma mekanizmasına daha az baş vurulduğu görülmektedir.

Görücü ile eş seçiminin Genç Hane Başkanlarında (%23.4), Yaşlı Hane Başkanlarına göre (%4.6) daha çok tercih edilmesini kasabaya özgü bir eş seçiminin köy hayatına girmeye başladığı şeklinde değerlendirebiliriz (Tablo: B-6).

- **KÜÇÜKKAYALI'DA BAŞLIK, DÜĞÜN VE DÜĞÜNÜN YAPILDIĞI MEKAN**

Küçükkayalı'da birinci evliliklerini yapanlar % 94.2 oranında evlenirken başlık parası vermemektedir (Tablo: B-7). Başlık parası veren üç kişi Yaşlı Hane Başkanı olup bir tanesi kızın rızası olmadan kızı zorla

kaçırmaya çalıştığı (sürüdüğü) için ceza evine düşmüştür. Kaçırma olayı tam olarak gerçekleşmemiş olmasına rağmen kızın ailesi rıza gösterip nikah olayının gerçekleşebilmesi için bir miktar para istemiştir. Hem cezaevinden kurtulmak hem de istediği kızla evlenmek için bu para kızın ailesine ödenmiş ve evlilik böylece gerçekleşmiştir. Diğer iki kaçma-kaçırma olayında ise kızların yaşları tutmadığı için ailelerin onayı istenmektedir. Bunu fırsat bilen aileler damat adayından başlık ister onlar da cezaevine düşmemek için bu başlıkları öderler.

Küçükkayalı'da birinci evliliklerin tamamında düğün yapılmaktadır (Tablo: B-8). Düğünlerin yapıldığı mekan % 90.4 oranında bahçe iken yalnızca 4 Genç Hane Başkanının düğünü düğün salonunda gerçekleşmiştir (Tablo: B-9).

- **MESKEN**

Barınak insan ihtiyaçları arasında en üst sırada yer almaktadır. Bütün dünyada en soğuk bölgelerden en sıcak olanlarına, en yağışlı olanlardan çöllere kadar insanlar günlük yaşantılarının odak noktasını oluşturan konutlar yapmışlar ve bu konutların birden çok fonksiyonu olmuştur: soğuğa, rüzgara, yağışa karşı korunma bunlardan yalnızca bir tanesidir. Konut ortamında insanlar mahremiyet, belli bir ölçüde konfor, kendisine ait birikmiş şeyleri saklayacağı yer hatta kendi değerlerini ve başarılarını sergileme olanağı bulurlar (Tümertekin; Özgüç; 1998: 379).

“Meskenler, çeşitli ihtiyaçlara cevap veren, bazen bir bazen daha fazla haneyi barındıran binalardır” (Akkayan; 1990: 174). Meskenler insanların ne şekilde barınması gerektiği, haneyi oluşturan bireylerin birbirleriyle bağlantısının nasıl olması gerektiği, mesken sakinlerinin dış dünya ile nasıl bağlantı kurmaları gerektiği hakkındaki fikirleri sembolize eder. Başka bir deyimle “barınağın şeklinin grubun toplumsal örgütü ile sıkıca

ilişkisi vardır” (Saran; 1993: 282). Bu çerçeve de Küçükkayalı köyündeki meskenlerin genel özellikleri üzerinde durulacaktır.

- **KÜÇÜKKAYALI'DA MESKEN ÖZELLİKLERİ**

Mesken özelliklerine ait bilgiler Küçükkayalı'yı oluşturan 101 hanenin tamamı baz alınarak Hane Başkanlarından derlenmiş veriler sayısal datalara dönüştürülerek tablolar aracılığı ile sunulmuştur.

- **KÜÇÜKKAYALI'DA BİNA SAYISI**

Küçükkayalı'da 111 bina bulunmaktadır. Her hane en az bir binada otururken dördü Genç Hane Başkanı altısı Yaşlı Hane Başkanı olmak üzere 10 hane iki binada ikamet etmektedir. Hane başına düşen bina sayısı medyan olarak 1.1'dir. Yaşlı Hane Başkanlarında aynı sayı 1.1 iken genç Hane Başkanlarında 1.0'dır (Tablo: C-1).

Hanelerin tamamı yaz kış Küçükkayalı'da oturmaktadır (Tablo: C-1.2). Aynı zamanda farklı meskenlerde oturmamaktadır (Tablo: C-1.1).

- **KÜÇÜKKAYALI'DA BİNALARIN MÜLKİYET DURUMU**

Kırsal yerleşim ünitelerinde, kentsel yerleşimlere oranla oturduğu konutta kiracı olma oranının daha düşük olması beklenir. Bu öngörüye paralel olarak Küçükkayalı'da da % 93.7 oranında bina kullanıcılarına aitken Genç Hane Başkanlarının kullandığı 5 bina sahibinin değil de anne ya da babasının malı olup ikamet karşılığında kira ödenmemektedir. Bu durumda olanlar çalışmamızda kirasız kiracı olarak adlandırılmaktadır.

Köyün öğretmeni ve imamı da çalışma yerlerinin lojmanlarında ikametlerini sürdürmektedirler.

- **KÜÇÜKKAYALI'DA OTURULAN BİNANIN YAŞI**

Köyde bulunan binaların ortalama yaşı 36.0 iken medyan yaş 32.8'dir. Genç Hane Başkanlarının oturduğu binaların medyan yaşı 23.3 buna karşılık Yaşlı Hane Başkanlarının oturdukları binaların medyan yaşı 37.8'dir.

Genç Hane Başkanlarının oturduğu en yeni binaların 5 tanesi 0-4 yıllık iken en yaşlısı 100 yıllıktır.

Yaşlı Hane Başkanlarının oturduğu en genç 2 bina 5-9 yıllık iken 3 bina 100 yıllık, 2 bina da 125 yıllıktır.

Bütün bu verilerden de anlaşıldığı gibi yeni bir hane oluşturacak kişiler kendi binalarını yaptıktan sonra babalarının yanından ayrılmaktadır.

- **KÜÇÜKKAYALI'DA BİNALARDA KULLANILAN MALZEME TÜRÜ**

Küçükkayalı'da bulunan 111 binada toplam 209 tür malzeme kullanılmıştır. Bu malzemelerin % 41.1'i taş ve % 37.8'ini ahşap oluştururken bunları sırası ile betonarme, tuğla ve biriket malzemeler izlemektedir (Tablo: C-4). Zaman içinde taş ve ahşap malzelenin kullanımında bir azalma gözlenirken betonarme ve tuğla kullanımında hatırı sayılır bir artışa rastlanmaktadır.

• KÜÇÜKKAYALI'DA OTURULAN BİNALARIN ODA VE KAT SAYISI

Küçükkayalı'da genel olarak iki tip binaya rastlamak mümkündür:

I. Tip Binalar: Taş ve Ahşaptan yapılmış ve birleştirici malzeme olarak toprak ve saman karışımı kullanılmış, çatıları kiremit kaplı yapılardır. Genellikle iki kattan oluşan bu tip binaların alt katında hayat ve hayata açılan 2-6 arası oda bulunur. Bu odaların kullanılış biçimi daha sonra bilertilecektir. İkinci kata hem içten hem de dıştan ahşap merdivenlerle çıkılabilmektedir. Bu kat genel olarak mesken amaçlı kullanılırken oda sayısı ve büyüklüğü alt kattakine eşittir (F 5).

Yaşı oldukça genç olan bazı betonarme binalarda aynı yapı biçimi korunarak inşa edilmiştir (F 6).

II. Tip Binalar: Betonarme olarak inşa edilmiş çatıları kiremitle kaplı yapılardır. Bu yapılarda genişçe bir giriş ve bu girişe açılan odalardan meydana gelmektedir.

Köyün bütün binalarındaki katsayısı medyan cinsinden 1.9 iken, Genç Hane Başkanlarının kullandığı binalarda 1.8, Yaşlı Hane Başkanlarının kullandığı binalarda 2.0'dir (Tablo: C-6). Buradan da anlaşılacağı gibi binaların kat sayısında zamanla bir azalma gözlenmektedir.

Binalarda barınmak amaçlı kullanılan oda sayısı medyan olarak 3.7'dir. Bu rakam Genç Hane Başkanlarının bulunduğu hanelerde 3.4'e düşerken Yaşlı Hane Başkanlarının bulunduğu hanelerde 3.9'a kadar çıkar (Tablo: C-5). Odalar genellikle 4x 4m. boyutlarındadır. Köşe odalarda iki pencereye rastlanırken, orta odalarda tek pencere görülmektedir.

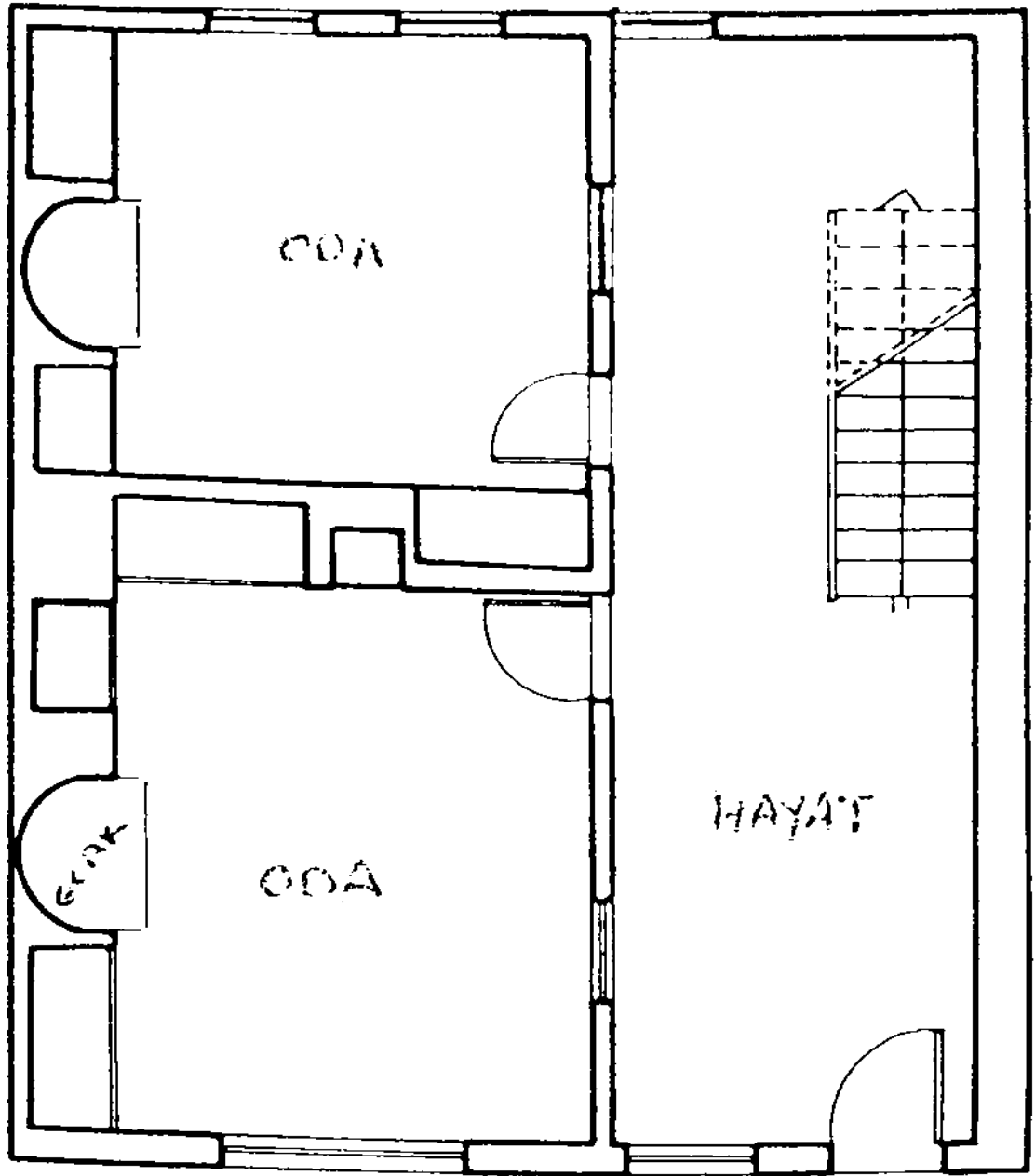

I. KAT

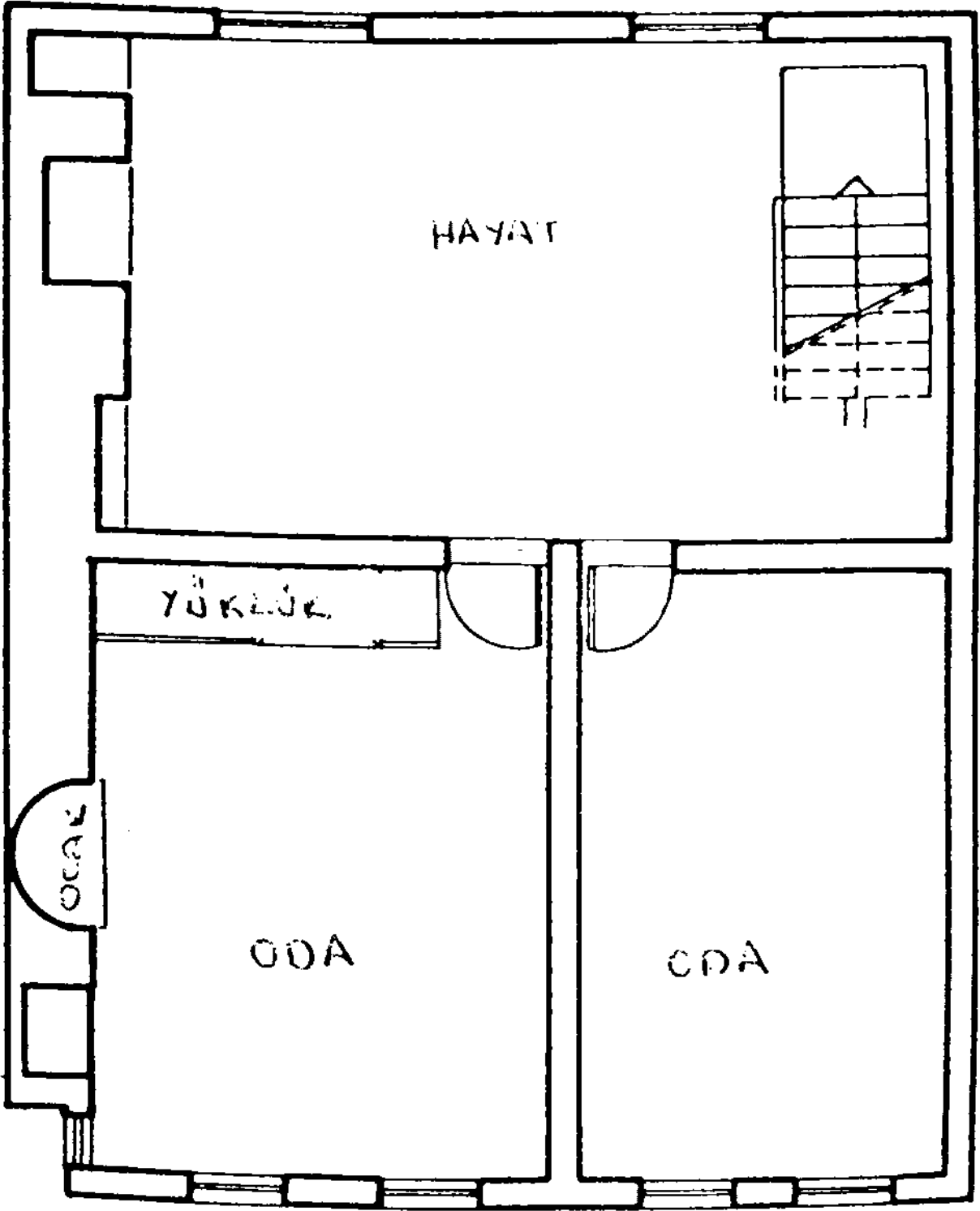

II. KAT

Her hanenin bir odasında yüklük adı verilen bir bölüm bulunur. Buralarda yatak ve yorganlar istif edilmektedir. Eski binaların yüklükleri genellikle ahşap yapılarla sabit birer gömme dolap biçiminde iken görece yeni binalarda tavana monte edilmiş kornişlere takılan perdeler aracılığı ile örtülerek odanın genelinden ayrılmaktadır.

Taş malzeme ağırlıklı binaların ısınması amaçlı bütün odalarında taş ocaklar mevcuttur. Genellikle duvarlardan birinin orta yerinde bulunan bu ocaklar meskenlerin soba ile ısıtılmaya başlamasından sonra bu işlevinden uzaklaşmış ağız bir örtü ile örtülen küçük dolaplar halini almıştır.

Odaların tamamına yakınında elektrik bulunur (Tablo: C-15). Odaların aydınlatılması birer ampulle sağlanmaktadır. % 11.9'unda su tesisatı mevcuttur (Tablo: C-14).

• KÜÇÜKKAYALI'DA OTURULAN BİNALARIN SU, ELEKTRİK VE TELEFON İMKANLARI

Binaların % 95.5'inde su, % 98.2'sinde elektrik, % 71.2'sinde ise telefon bulunmaktadır (Tablo: C-7). Binaların tamamına yakınında su tesisatı bulunmasına rağmen suların 36 saatte 12 saat akmasından dolayı tankerlerde biriktirilen sular buradan kullanılmaktadır.

• KÜÇÜKKAYALI'DA OTURULAN BİNALARDAKİ ÜNİTELER

Küçükkayalı köyündeki binalar genel olarak iki katlı olup bunların büyük kısmının ikinci katları mesken olarak kullanılmaktadır. Binalarda bulunan banyoların tamamı bu katlardadır. Banyolar çoğunlukla tahta paravanla ayrılan özel bölümler olup sadece bir delik mevcuttur. Binaların % 91.0'inde banyo varken 101 hanenin tamamının bir banyoya

sahip olduğu tespit edilmiştir (Tablo: C-8). Banyoların % 22.1'inde su tesisatı varken (Tablo: C-14) % 68.3'ünde elektrik bulunur (Tablo: C-15).

Tuvaletler % 95.1 oranında evin dışında yer almaktadır. Genç Hane Başkanlarının oturduğu 3 binada tuvaletler evin içinde, birer Genç Hane Başkanı ve Yaşlı Hane Başkanının oturduğu binalarda ise hem içeride hem de dışarıda tuvalet vardır (Tablo: C-9). Bu tuvaletlerin % 99.0'u alaturka iken sadece bir Yaşlı Hane Başkanının oturduğu binada alafranga tuvalet mevcuttur (Tablo: C-10). Alafranga tuvalete sahip olan bu kişide Almanya'da işçilik yaptıktan sonra kesin dönüş yapmıştır. Tuvalet alışkanlığı yurt dışında çalıştığı dönem değişikliğe uğramış ve bugüne taşınmıştır.

Genç Hane Başkanlarının oturduğu 3 binada banyo ve tuvalet bir arada yer almaktadır. Bu Hane Başkanlarının birinin işi ilçededir ve diğer ikisinin de ilçe ile ilişkileri diğer köylülere göre daha sıktır. Genç Hane Başkanlarının sahip oldukları tuvaletlerde elektrik ve su olanaklarının daha çok bulunduğu tespit edilmekle beraber köyün bütün tuvaletlerinin % 10.5'inde su tesisatı (Tablo: C-14), % 24.8'inde elektrik tesisatı (Tablo: C-15) bulunmaktadır.

Tamamıyla bir odanın mutfığa dönüştürülüp kullanıldığı hane sayısı oldukça azdır. Binaların % 78.4'ünde mutfak olarak kullanılan üniteler genellikle bir odanın ya da hayatın bir köşesinin kapkacakların durması ve yemek yapılması amaçlı kullanılmasıdır.

Binaların genellikle birinci katları depo, ahır, garaj, tütün evi gibi ünitelerden oluşmaktadır. Bütün binaların % 68.5'inde var olan bu ünitelerin dağılımına bakılacak olursa 76 binada toplam 118 ünitenin % 37.3'ünün depo, % 18.7'sinin tütün evi, % 16.1'inin garaj olduğu görülür. (Ayrıntılı bilgi için bkz. Tablo: 7)

TABLO. 7 - OTURULAN TÜM BİNALARDA VAR OLAN DİĞER ÜNİTELER

	N	1 CEV.	2 CEV.	3 CEV.	TOP. CEV. SAY	DEPO		AMBAR		TUTUNEVİ		SAMA NLİK		GARAJ		DEPO + GARAJ		A H İ R SAMA NLİK		A H İ R		D İ Ğ E R			
						n	%	n	%	n	%	n	%	n	%	n	%	n	%	n	%	n	%	n	%
						GENEL TOPLAM	76	43	24	9	118	44	57,9	14	11,9	22	18,7	19	16,1	6	5,1	2	1,7	3	2,5
GENÇ HB.	36	19	13	4	57	21	36,9	9	15,8	9	15,8	6	10,5	5	8,8	2	3,5	2	3,5	1	1,8	2	3,5		
YAŞLI HB	40	24	11	5	61	23	37,5	5	8,2	13	21,3	13	21,3	1	1,6	-	-	1	1,6	4	6,0	1	1,6		

- **KÜÇÜKKAYALI'DA OTURULAN EVİN BAHÇESİ**

Küçükkayalı'da oturan evlerin % 81.2 oranında bahçesi varken, Yaşlı Hane Başkanlarının yaşadığı binaların Genç Hane Başkanlarının yaşadığı binalara oranla daha çok bahçesi vardır. (Tablo: C-11). Çalışmamız boyunca sadece etrafı çevrili alanlar değil hanelerin evinin önünde olup gerek yakacaklarını, gerek tarım aletlerini koydukları ve sadece kendilerinin kullandığı alanlar da bahçe olarak kabul edilmiştir.

- **KÜÇÜKKAYALI'DA EVDEKİ EKLENTİLER**

Hanelerin % 74.3'ünde bir eklenti vardır. 47 hanede en az bir eklenti varken toplam eklenti sayısı 123'tür. Genç Hane Başkanının bulunduğu bir hanede 7 eklenti bulunurken Yaşlı Hane Başkanının bulunduğu bir hanede 5 eklenti mevcuttur. Hane başına düşen eklenti sayısının medyan değerine baktığımızda 1.3 olduğunu görürüz. Bu değer Yaşlı Hane Başkanlarında 1.2 iken Genç Hane Başkanlarında 1.4'tür (Tablo: C-12).

Bu eklentilerin Yaşlı Hane Başkanlarının sahip olduğu binalarda %2.0'sini kümes, % 22.0'sini ahır oluştururken Genç Hane Başkanlarında % 20.3 oranında oranında garaj ilk sırada yer almaktadır (Tablo: C-13).

- **KÜÇÜKKAYALI'DA EVDEKİ EŞYALAR**

Kısaca evlerin döşenme biçimine ve evdeki eşya sayılarına ve cinslerine baktığımız zaman Genç Hane Başkanlarının bulunduğu hanelerde ortalama eşya sayısı medyan cinsinden 9.4 iken Yaşlı Hane Başkanlarının bulunduğu hanelerde aynı sayı 7.8'dir. Bütün köyde yalnızca 3 hanede 2 eşya bulunurken en fazla eşya 6 hanede 15 adet olarak görünmektedir (Tablo: C-16).

Bütün hanelerin % 85.0'inde renkli televizyon varken %26.0'sında siyah-beyaz televizyon bulunmaktadır (Tablo: C-17). Televizyonun kontrolü gündüz saatlerinde çocukların elinde iken akşam saatlerinde Hane Başkanları genellikle haber izlemektedirler. Kadınlar özellikle yaz aylarında tütün hasadının yapıldığı dönemlerde televizyonla ilişkileri yokken, kış aylarında özellikle dizileri takip etmektedirler. Yaz aylarında televizyonun açık kalış süresi sınırlı iken kışın neredeyse sürekli açıktır.

Hanelerin % 89.0'unda buzdolabı, % 79.0'unda kilim, % 70.0'inde silah, %68.0'inde radyo, % 62.0'sinde ütü, % 61.0'inde halı bulunmaktadır (Tablo: C-17).

Zaman içinde radyo, çul, silah, fırın gibi eşyalara sahip olma oranı azalırken buzdolabı, renkli televizyon, müzikseti, ütü, dikiş makinesi gibi eşyalara sahip olunma oranında bir artış gözlenmektedir.

• GÖÇ

Göçü "kişilerin hayatlarının gelecekteki kısmının tamamını veya bir parçasının geçirmek üzere, tamamen yahut geçici bir süre için, bir iskan ünitesinden (şehir, köy, vb.) diğerine yerleşmek kaydı ile yapılan coğrafi yer değiştirme olayıdır" diye tarif edersek (Akkayan; 1979: 21) bu tarife uygun nüfus hareketlerinin bir bölümüne çok kısa süreli ve çok düşük frekansta Küçükkayalı'da rastlamak mümkün olacaktır. Bu nedenle konuşulanların melekelerinin ebeveynlerine göre durumuna bakılarak daha geniş zaman dilimi içinde daha büyük bir nüfus hareketini yakalayabilmek mümkün olmaktadır.

- **KONUŞULANIN MEMLEKETİ VE EBEVEYNLERİNE GÖRE DURUMU**

Hane Başkanlarının % 75.2'sinin memleketi anne ve babasının memleketi ile aynıdır. Yaşlı Hane Başkanlarında bu oran % 65.3 iken Genç Hane Başkanlarında % 84.6'ya ulaşmaktadır (Tablo: D-1). Bu veriler de nüfusun zamanla daha statik hale geldiğini göstermektedir.

Hane Başkanlarının % 8.9'unun babası ile memleketi aynı iken anneleri ile farklıdır (Tablo: D-1). Böylece 9 Hane Başkanının annesinin başka yerleşim yerlerinden (Özellikle çevre köylerden) gelin olarak geldikleri ve gelirken de kendi buldukları grubun bazı özelliklerini beraberlerinde getirdiklerinin ip uçlarını da alabilmekteyiz.

Yaşlı Hane Başkanlarının % 16.3'üne karşılık gelen 8 kişinin anne ve babası başka yerlerden muhtelif zamanlarda Küçükkayalı'ya gelerek yerleşmişlerdir.

VII. BÖLÜM

KÜÇÜKKAYALI'DA EKONOMİK ORGANİZASYON

• HANE BAŞKANLARININ İLK İŞLERİ

Türkiye, toplumsal ve ekonomik bakımlardan derin ayrılıklar gösteren iki farklı yapıya sahiptir. Birincisi kent toplumu, ikincisi ise köy-kır toplumdur (Erdentuğ; 1972: 9).

Köy ailesi, işletmenin kurulu düzene göre devam etmesini ve mümkün olduğu kadar birliğini muhafaza etmesini ister. Yetişmekte olan kız ve erkek çocuklar bir an önce bu düzen içinde rol sahibi olmalı ve bir işe yaramalıdır (Yasa; 1955: 162). Bu yüzden de köyde çocuklar çok küçük yaşlarda çalışma hayatının içine alınarak güçleri oranında çalıştırılmaktadır. Küçükayalı'da da örneklere giren Hane Başkanlarının çalışmaya başladığı — kendilerini işe yarar hissettikleri — medyan yaş 11.3'tür (Tablo: E-1). İlk işleri ise % 58.7 oranında çiftçilik işleri veya toprakta çalışırken onu % 30.2 oranıyla hayvancılık (hayvan otlatmak) izler. Bunları 4 frekansla orman işleri 1 frekansla amelelik, otoda çıraklık ve inşaat işçiliği takip eder (Tablo: E-2). Yaşlı Hane Başkanlarının arasında bulunan ve çalışmaya inşaat işçiliği yaparak başlayan kişi ilk işini köyün içindeki bir inşaatın yanında

çalışarak yapmıştır. Amelelik ve oto çıraklığı ile ilk işine başlayan ve Genç Hane Başkanlarının arasında bulunan iki kişi ise ilk işlerinde Ulubey'de çalışmışlardır.

- **HANENİN GEÇİMİNE KATKIDA BULUNANLAR VE ÖZELLİKLERİ**

Bütün hanelerin geçimine katkıda bulunan en az bir kişi varken (Tablo: E-9/ Tablo: E-10) medyan sayı 3.1 kişidir. Yaşlı Hane Başkanlarının bulunduğu hanelerde medyan sayı 3.4 iken Genç Hane Başkanlarının bulunduğu hanelerde bu sayı 0.6 daha azdır. En çok insanın çalıştığı hane 7 kişi ile Yaşlı Hane Başkanının bulunduğu hanedir (Tablo: E-10).

Hanelerin geçimine katkıda bulunan kadınların medyan sayısı 1.7 iken (Tablo: E-11) erkeklerin medyan sayısı 1.4'tür (Tablo: E-12). Bu da hanelerde çalışan kadına rastlama olasılığının çalışan erkeğe rastlama olasılığından daha fazla olduğunu gösterir.

Hanenin geçimine katkıda bulunanların statüsüne bakıldığında Hane Başkanı erkek ve eşi kadının eşit oranlarla çalışanların toplam % 52.0'sini oluşturduğu görülürken onları sırasıyla erkek çocuk, kız çocuk, diğer kadın izlemektedir (Tablo: E-14).

Hanenin geçimine katkıda bulunanlar % 97.1 oranında aile işinde çalışırken (Tablo: E-16) yaptıkları iş sayısı medyan olarak 1.1'dir (Tablo: E-15).

Örneklere giren hanelerdeki çalışan 188 kişinin yaptığı iş sayısı 209 olup % 82.7'si tarım, % 12.4'ü hayvancılıkla uğraşırken 4 frekans aktif çalışmaz hayvancı, 2 frekans oduncu ve ticaret-küçük esnaf- zanaatkar, birer frekans da memur ve şöför vardır.

Hanenin geçimine katkıda bulunanlar % 98.4 oranında hanenin içinde yaşayanlarken Genç Hane Başkanlarında 1, Yaşlı Hane Başkanlarında da 2 frekans hane dışı olup, hanenin geçimine katkıda bulunanlara rastlanmaktadır (Tablo: E-17).

Küçükkayalı'da hanelerde çalışanların % 16.5'inin sosyal güvencesi varken, genç hanelerdeki çalışan erkeklerin sosyal güvenceli olma şansları daha fazladır. Yaşlı hanelerdeki kadınların sosyal güvenceli olma olasılıkları ise en düşüktür. Sosyal güvencesi olan 31 kişinin % 67.7'si Bağ-Kur'lu iken % 32.3'ü özel sigortaya prim yatırmaktadır (Tablo: E-18).

• HANELERİN YILLIK TOPLAM GELİRLERİ

Saha çalışması sırasında % 96.7 oranında hanelerin net ve brüt gelirleri bir arada tespit edilmiştir (Tablo: E-19). Küçükkayalı'da hanelerin brüt gelirlerinin medyan cinsinden değeri 1 320 900 000 TL. (Tablo: E-21) ve net gelir 1 204 100 000 TL.'dir. Genç Hane Başkanlarının bulunduğu hanelerde bu rakam 1 231 600 000 iken en düşük gelir 250-499 milyon TL sınıfında iki frekans iken bir hane 5 174 000 000 TL. yıllık gelire sahiptir. Yaşlı Hane Başkanlarının net geliri yıllık olarak 1 155 800 000 TL. olup en düşük gelir 120 000 000 TL. ile geçimi çocukları tarafından sağlanan ve tek kişinin yaşadığı bir haneye ait iken en yüksek gelir ise 4 475 600 000TL.'dir (Tablo: E-20).

• HANELERİN TOPRAK MÜLKİYETİ

Mülkiyet, insanlar arasında (ve insanlarla devlet arasında) belli nesnelere – bu durumda tarımsal arazi – üzerinde kurulan bir takım ilişkileri belirleyen haklar demektir. Bu haklar hem devlet hem de toplum tarafından kabul edilir. Ne bir dizi ön koşuldan mantıksal olarak çıkarılmışlardır, ne de toplumsal yasaların bir gereğidirler. Mülkiyeti niteleyen en önemli unsur tüm toplum tarafından kabul edilmiş

olmasıdır. Mülkiyet toplumsal etkileşimden kaynaklanan bir haktır. Mülkiyetin en genel tanımında iki ayrı haklar kümesi öne çıkmaktadır: sahip olma hakkı ve denetimde bulunma hakkı. Toprak söz konusu olduğunda sahip olmaya ilişkin haklar toprağın kira, vergi, vergilerden alınan komisyon gibi gelirler sağlamak için kullanılmasıyla ilgilidir (Arıcanlı; 1998: 128-129).

KüçükKayalı'da hanelerin % 88.3'ünün mülkiyetini elinde tuttuğu toprağı varken bu oran Yaşlı Hane Başkanlarının bulunduğu hanelerde % 93.3'e çıkmaktadır (Tablo: E-23).

Yaşlı Hane Başkanlarının bulunduğu hanelerin % 43.3'ü sahip olduğu topraklardan bir kısmını herhangi bir zaman satmışken Genç Hane Başkanlarının bulunduğu hanelerde bu oran % 3.3'tür. Yaşlı Hane Başkanlarının % 73.3'ü toprak satın almışken Genç Hane Başkanlarının yalnızca % 53.3'ü toprak almıştır (Tablo: E-25). Bu da Genç Hane Başkanlarının topraklarına daha çok miras yoluyla sahip olduklarını göstermektedir.

KüçükKayalı'da örnekleme giren hanelerin gelirini topraktan sağlayanlarının sahip olduğu toprak türü ve parça sayısının medyan değeri 1.9'dur (Tablo: E-26 / Tablo: E-27).

Sahip olunan toprakların % 53.1'i tarla, % 41.7'si bağ iken onları sırasıyla bahçe, bostan ve kavaklık izlemektedir (Tablo: E-28).

Hanelerin sahip olduğu toprakların medyanı 22.9 dönümdür. Genç Hane Başkanlarında bu değer 17.2 dönüm iken Yaşlı Hane Başkanlarında 10.2 dönüm daha fazladır (Tablo: E-30).

Hanelerin sahip olduđu toprak türlerinin kime ait olduğuna baktığımızda ilk sıra % 80.4 ile Hane Başkanı erkeğin iken onu % 4.9 ile Hane Başkanının babası, Hane Başkanı erkeğin eşi kadın, Hane Başkanı kadın, erkek çocuk izler. Burdan da toprak mülkiyetinin tamamına yakınının erkeklerde olduğu görülmektedir (Tablo: E-29).

- **HANENİN SAHİP OLDUĞU TOPRAĞI NASIL DEĞERLENDİRDİĞİ**

Sahip olunan toprakların % 71.2'si ekilirken, % 19.2'si boş bırakılır, % 8.2'si kiraya verilir ve % 1.4'ü de akrabaları eker (Tablo: E-31). Köyde % 98.1 oranında sahip olunan topraklar toprak sahipleri tarafından ekilmektedir. Yaşlı Hane Başkanlarının bulunduğu hanelerden biri 6.6 dönüm olan toprağını boş bırakırken bu hanenin geçim kaynağı hayvancılıktır (Tablo: E-32).

- **HANENİN GEÇİM SAĞLADIĞI ÜRÜN TÜRLERİ VE ÖZELLİKLERİ**

Örnelemeye girip geçimini topraktan sağlayan haneler 113 tür ürün yetiştirmektedir. Bu ürünlerin % 49.5'i sanayi bitkisi, % 47.8'i ise tahıldır (Tablo: E-33). Yetiştirdikleri ürün sayısı ise 207 olup, hane başına düşen medyan değer 3.7'dir. Yaşlı Hane Başkanlarının bulunduğu haneler, Genç Hane Başkanlarının bulunduğu hanelerden yaklaşık bir tane (0.7) daha fazla ürün yetiştirmektedir (Tablo: E-33.1). Bu 207 ürünün % 49.2'si tahıl, % 48.8'i sanayi bitkisi ve ikişer frekans meyva ile baklagildir (Tablo: E-33.2).

• **TAHİL ZİRAATI**

Tahıldan gelir sağlayan hanelerin tahıla ayırdıkları arazi hane başına medyan cinsinden 16.8 dönümdür. Yaşlı Hane Başkanlarının Genç Hane Başkanlarından ortalama 4 dönüm daha fazla tahıl ektiği görülmektedir (Tablo: E-34).

Tahıl ürününün hane başına düşen medyan değeri 2.3 ton iken Genç Hane Başkanlarının 1.7 ton, Yaşlı Hane Başkanlarının ise 2.9 tondur (Tablo: E-35).

Ö.A.TABLO: 3 ve Ö.A.TABLO: 4'ten de anlaşıldığı gibi aynı ürünü daha büyük tarım arazisine ekenler daha fazla ürün alırken, aynı ürünü eşit büyüklükteki tarım arazisine ekenlerin eşit miktarda ürün almaması beklenemez.

Ö.A.TABLO: 3 – Tahıl Ekilen tarım Alanı Büyüklüğü ile Elde Edilen Ürünün Miktarının Karşılaştırılması

	Kaç Dönüm Tahıl Ektiği (Medyan)	Kaç Ton Ürün Elde Ettiği (Medyan)
Genç Hane Başkanı	15.0	1.7
Yaşlı Hane Başkanı	18.9	2.9

Ö.A.TABLO: 4 – Sanayi Bitkisi Ekilen Tarım Alanı Büyüklüğü ile Elde Edilen Ürün Miktarının Karşılaştırılması

	Kaç Dönüm Sanayi Bitkisi Ektiği (Medyan)	Kaç Ton Ürün Elde Ettiği (Medyan)
Genç Hane Başkanı	12.7	1.4
Yaşlı Hane Başkanı	12.8	1.4

Küçükkayalı'da ekimi yapılan tahıllar ekseriyetle buğday ve arpadır. Tahıl ürünleri % 50.5 oranında ev tüketiminde kullanılmaktadır. % 22.5'i satılırken Yaşlı Hane Başkanlarının bulunduğu hanelerde bu satış daha çok gerçekleştirilir. Elde edilen ürünler sırasıyla hayvan yemi ve takas için de kullanılmaktadır (Tablo: E-36).

Takas işlemi köye gelip tezgah açan sebzeçi, kapkacakçı, penyeci gibi kişilerle yapılan alışverişlerde kullanılan bir yöntemdir. Genellikle hanedeki kadınların uyguladığı bir alışveriş biçimidir. Tezgaha yaklaşıp almak istedikleri malın fiyatını öğrendikten sonra ambarında bulunan ürünlerden birinin takas edilip edilemeyeceği sorulur. Satıcı önerilen ürünün bir tenekesini kaç liradan aldığını söyler. Bu fiyat genellikle o günkü piyasa şartlarının altındadır. Anlaşmaya varılırsa alışveriş takas yoluyla gerçekleştirilir.

Tahıl tarımında genellikle gelişkin teknoloji tullanılmaktadır. tarlalar traktörlerle sürülürken hasat biçer-döver kullanılarak yapılır. Köyde biçer-döver olmadığından başka bölgelerden gelen biçer-döverler kiralanmaktadır. Saha çalışmamıza konu olan dönem bütün köy aynı biçer-döveri saman karşılığı kiralamış, bundan dolayı biçer-döver sahibine ücret ödenmemiştir.

Tahıl ziraati köyde en az iş gücü gerektiren çalışma alanlarından biri olduğundan genellikle hanelerdeki erkekler, özelde de hane başkanı erkek tarafından gerçekleştirilmiştir.

Bugün eskisine göre daha az da olsa devam ettirilen inanlardan biri de buğday tohumlarının tarlaya atıldığı gün gerçekleştirilir. Tarlaya gidilirken ekmek, soğan ve tuz götürülür. Tohum atmadan önce soğan tuza batırılarak ekmekle yenilir. Daha sonra soğanın artan kısmı tarlanın bir köşesine gömülür, kalan tuzlar da toprağa savrulur, böylece ürünün bereketli olacağına inanılmaktadır.

Tohum atma ve biçme işi Cuma gününe denk getirilmemeye özen gösterilir.

- **SANAYİ BİTKİSİ ZİRAATI**

Küçükkayalı'da sanayi bitkisinden gelir sağlayan haneler ortalama olarak 12.8 dönüm tarlaya sanayi bitkisi ekerler (Tablo: E-37) ve 1.3 ton ürün alınır (Tablo: E-38). Bu üretim büyük oranda pazar içindir. Ürünün % 78.2'si satılırken % 18.8'i ev tüketiminde kullanılmaktadır (Tablo: E-39).

Tütün ve üzüm üretimi yapılan en önemli sanayi bitkileridir. Ayrıca haşhaş ve pamuk ziraati de yapılmaktadır.

- **Bağcılık**

Küçükkayalı'nın geçmişinde bağcılığın önemli bir yeri varken, tütün ziraatinin bölgede serbest bırakılmasıyla bağcılık, getirisinin tütüncülüğten daha az olması sebebiyle sekteye uğramıştır. Bazı bağlar bu süreçte körlenip üzüm vermez hale gelmiştir.

Bağcılığın temel geçim kaynağı olduğu dönemlerde, gerek bağların çapalanması gerekse üzümün toplanması aşamalarında bağların yakınlarında barınmak köylülerin tercihlerini oluşturmaktadır. Bu nedenle bağların hemen bir kenarına iki katlı taş binalar inşa edilmiştir (F7-F8). Bağ evi denilen bu binalarda kısa dönemlerde bütün aile ikamet etmektedir. Bağ evleri bağcılığın eski ilgisini görmediği günümüzde bakımsızlık ve kullanılmamaktan yıkılıp birer enkaz halini almışlardır (F9). Bütün köyde ayakta kalan tek bağ evi de kullanılmadığı için boş durmaktadır.

Bağcılık bugün için daha çok ev ekonomisine hizmet eden bir gelir alanı oluşturmaktadır. Yetiştirilen üzümler yaş olarak tüketildiği gibi kurutularak da yıl boyu ev tüketiminde kullanılır. Bir kaç hane kuru üzüm satışı yaparken zaman zaman da takasta kullanır.

Üzümün bağdan toplanıp kurutulması aşamaları ekonomik organizasyonun bir parçasını oluşturması bakımından önemlidir. Bu açıdan konu ayrıntılandırılacaktır.

• Bağdan Üzümün Toplanması

Üzüm toplamak için bütün hane halkı bağa giderken çok yaşlılar ve küçük çocuklar genellikle götürülmez. Yapılan iş ortaktır; yaşa ve cinsiyete göre ayırım yapılmaz.

Küçükkayalı'da üzümün bitkisinin her birine de bağ (asma) denmektedir

. Genellikle kare şeklinde olan bağların bir köşesinden sıra ile her asmanın üzerindeki olgunlaşan salkımlar toplanır. Her asmada asmanın büyüklüğüne göre 1-3 kişi üzüm toplar (F 10).

Üzüm salkımı, sapının asma dalına birleştiği yerden koparılması ile toplanır. Bu iş için bağ bıçağı denen bıçak kullanılır (F 11).

Toplanan üzümler plastik ya da örme sepetlerde toplanır. Dolan sepetler bir omzun üzerine yerleştirilip ağız kısımlarından tutularak taşınır (F12). Sepet sayısı toplanacak üzüm miktarından az ise traktörün kasasına boşaltılır. Yeterli ise bir kenarda biriktirilir (F 13).

- **Kurutma İşlemi İçin Üzümün Serilmesi**

Üzüm serilme işini mekansal ayrıma tabi tutarsak iki değişik durumla karşılaşılır. Birçok aşaması paralellik göstermekle beraber asıl fark işin hacmiyle ilgilidir.

- **Köyün içinde üzüm serilmesi**

Bağlarından bir kaç yüz kilo yaş üzüm alan hanelerin üzüm sermek için tercih ettiği mekanlar köyün içidir. Evlerin arasındaki boşluklarda önce posatalı su hazırlanır. Posata, zeytin yağı ve su karışımından oluşan posatalı su büyük varillerin içine koyulur.

Sepetlerin içindeki üzüm bu varilin içine daldırılır. Daldırma işlemi sırasında sepet sağa ve sola doğru 3-5 sefer çevrilerek bütün üzümün bu karışımla ıslanması sağlanır. Daha sonra sepet varilden tamamıyla çıkarılmadan karışımla ilişkisi kesilir. Böylece zümelerin süzülmesi sağlanır. Karışımın sepetten süzülmesi hız kesince, kenarlarında oluklar bulunan tahtanın üzerine süzülme işleminin tamamlanması için koyulur. Bu işi her seferinde erkekler yapar. Özellikle posatalı suyun hazırlanması ve sepet içindeki üzümün varilde ıslatılması işi olayın en teknik kısmı olduğu için bu işi her sene hep aynı kişi yapar (F 14).

Süzülme işlemi bittikten sonra kümes, ahır gibi eklentilerin üzerinde daha önceden kadınların hazırladığı sergi yerlerine üzüm sepetle çıkarılır (F15). Sergi yerleri çuval, naylon, gazete kağıdı vb. örtülerin serilmesiyle hazırlanmaktadır. Üzümün kuruması için bu sergilere kadınlar tarafından serilir (F 16).

- Köyün Kıyısındaki Boş Tarlalara Üzüm Serilmesi

Bağlarından bir kaç yüz kilonun üzerinde yaş üzüm alanların sahip olmayanların tercih ettiği mekanlardır.

Posatalı karışım aynı şekilde hazırlandıktan sonra üzümlerin ıslatılması işlemine geçilecektir. Ancak burada kurutulacak üzümün çok olması sepetlerle birlikte gidip dışarıda yere süzülen karışımın yeniden kazanılmasını gerekli kılmaktadır. Bu amaçla sepetlerin süzülmesi için üzerine konulduğu tahta eğimi varil tarafına verilmek üzere yerleştirilir. Bunun için genellikle traktörün kasasından yararlanılır. Oluklardan akan posatalı karışım tekrar varile girer (F 17-F 18).

Sergi yeri hazırlamadan önce traktörle tarla düzleştirilir. Yere naylonlar serilir ve üzerine posatalı karışıma batırılmış üzümler kadınlar tarafından serilir (F 19-F 20)

- **Kurutulan Üzümlerin Sapından Ayrılması**

Üzüm, kuruması için güneşe serilmesinden 6-8 gün sonra kuruyup saplarından ayrılacak hale gelir (F 21).

Sergiden plastik leğenlerle alınan kuru üzümler yere serilmiş bir kilimin üzerine biriktirilir. Burada salkımlar saplarından tutarak silkelenir ve üzümlerin düşmesi sağlanır. (F 22)Boş salkımlar bir kenara koyulur (F23). Daha sonra bunlar soba yakmak için kullanılacaktır.

Salkımlardan ayrılan üzümler bir leğenin içinde yukarıdan aşağıya dökülür. Rüzgara karşı yapılan bu işlemde üzümün sapından (çöpünden) ayrılması beklenir (F 24) işlem bir kaç defa daha bu şekilde tekrarlanır

(F25). Son defasında ayıklanmış üzümün içine düşmesi için yere de bir leğen koyulur (F 26-F 27).

Salkımı ve çöpünden ayrılan kuru üzümler çuvallara doldurularak saklanır(F 28-F29).

Üzümün salkımından ayrılıp çuvallanması erkekler tarafından yapılırken, rüzgara savrulması kadınlar tarafından yapılan bir iştir.

• **Tütüncülük**

Tütün tarımı, Küçükkayalı yaşantısına girmesi ile birlikte köyün en önemli geçim kaynağını oluşturmuştur. Küçükkayalı'nın tütüncü köyü olarak tanımlanmasını da göz önüne alındığında tütünün işlenecek hale gelene kadar geçirdiği evreleri anlatmadan önce tütün, tütünün tarihçesi ve dünya üzerindeki yolculuğu ve tütünün Türkiye ekonomisindeki yerini kronolojik bir yaklaşımla yansıtmak yararlı olacaktır.

• **Tütün**

Tütün, keyif verici yapraklar için yetiştirilen bir bitkidir. Patlıcangiller familyasının Nicotiana cinsinde yer alan bitkinin pek çok türü vardır. Ama, tarımı yapılan tütünlerin çoğu bir tek tütünnün (Nicotiana tabacum) çeşitleridir. Bu tür 2 metreye kadar boylanabilen bir yıllık bir bitkidir (Temel Britannica cilt 18:15).

Farklı ekoloji ve mikroklimalara bağlı olarak ülkemizde çeşitli tip tütünlerin üretimi yapılabilmektedir. Bunlar sırası ile:

1. Sigaralık Tütünler (Şark Tipi Tütünler)
2. Puroluk Tütünler (Rize-Pazar Yöresi)
3. Tümbeki Tütünleri (Konya-Hadım ve İskenderun Yöresi)
4. Hasankeyf Tütünleri (Gaziantep Yöresi)

Tütün bitkisinin kurutulmuş yaprakları, tütün mamülleri sanayinin temel hammaddesini teşkil eder. Çiftçiden satın alınan kuru tütün yaprakları, alıcılar tarafından yeniden tasnif edilerek balyalanmaktadır. Balyalar halinde uygun şartlarda fermentasyon geçiren yaprak tütünler, uygulanan bakım ve muhafaza tedbirleri ile gelişip, olgunlaşarak tütün mamülleri sanayiinde kullanılabilir hale getirilir. Daha sonra, fabrikada işlenerek şekil ve bünye değiştirip, tüketicinin ihtiyaç duyduğu mamüller haline dönüştürülür. Başlıca tütün mamülleri:

1. Kıyılma Tütün
2. Sigara
3. Sigar (puro, sigarillo)
4. Tümbeki
5. Pipo
6. Enfiye
7. Çiğneme Tütünüdür. (Sanayi Bitkileri; 1997: 131).

- Tütünün Tarihçesi ve Dünya Üzerindeki Yolculuğu

Tütün Amerika kökenli olup yayılışı oldukça ilginçtir. Kuzey Amerika'nın doğu kıyı bölgelerinde bir tip pipo ile içilirken, Meksika yerlileri sigara, Brezilya yerlileri ise sigar (puro) içerlerdi. Coğrafi keşifler sonrasında Avrupalılar tütünü kendi ülkelerine. ilişki içinde oldukları yerlerin tütün içme biçimine bağlı olarak yaydılar.

1586 yılında Virginia valisi Ralph Lane, İngiliz keşiflerinden Walter Raleigh'e bir pipo hediye eder ve tütünün nasıl içildiğini gösterir. Sir

Raleigh İngiltere'ye dönüşünde saray mensuplarına tütün içmeyi öğretir. Saraydan sür'atle halk kitlelerine ulaşır ve yayılır. 1590'da bir İngiliz tıp öğrencisi Hollanda'ya gider ve tütünü pipo ile birlikte Hollandalılar arasında yayar. Buradan sür'atle Baltık ülkelerine ve Rusya'ya geçen 'tütün içme' hakkında 1634'te yasaklayıcı bir kanun çıkarılır. Fakat yayılma devam ederek 200 yıl içinde Sibirya'yı aşırp tekrar geldiği yere Amerika'ya Alaska yoluyla ulaşır.

1558'de Francisco Fernandez adındaki İspanyol, Meksika yerlilerinin sigara halinde içtikleri tütünü görerek İspanya'ya getirir. Ancak bütün İspanya'da önce ilaç olarak kullanılmaya başlandığında buradan yayılması biraz yavaş olmuştur. İspanya'dan Akdeniz kıyı ülkelerine geçen tütün yakın doğuya kadar ulaşır.

İlaç olarak kullanıldığı devirlerde enfiye biçimine bürünen tütün Portekiz'e ondan da Fransa'ya geçerek 18. yüzyıl sonuna kadar yaygın olarak kullanılır.

Tütünü İspanyol'lardan öğrenen Portekizliler aynı zamanda Brezilya'daki yerlilerle daimi temasta oldukları için puro içmeyi adet edindiler. Tütünü Afrika'ya, Hollandalılarla birlikte de Güney Doğu Asya'ya sigar ve sigara biçiminde taşıdılar. Bu yolla Japonya'ya ulaşan tütün öylesine yayılır ki 1605'te tütün ekmine ayrılan arazinin sınırlandırılmasını sağlayıcı önlemler alınır.

Tütünün Türkiye'ye girişi tam olarak bilinmemekle birlikte 16. yüzyıl olduğu sanılmaktadır. Reşat Ekrem Koçu, Peçevi Tarihi'nden de yararlanarak kaleme aldığı makalesinde tütünün Türkiye'ye 16. yüzyılda girdiğini söyler.

Tütünün içilmesinin yasaklandığı başka bir coğrafya da Osmanlı ülkesi olmuştur. 1605'te Sultan Murat IV tütün içmeyi Osmanlı ülkesinde yasaklayan bir kanun çıkarmıştır (Aydın; 1986: 93-94).

• Türkiye'de İhraç Maddesi Olarak Tütün

Tütünün 16. yüzyılda Türkiye'ye girmesinden sonraki dönemde ziraati de başlamış ve Osmanlı İmparatorluğunun son yıllarında kuru üzümünden sonra ihraç edilen en önemli sanayi bitkisi durumuna gelmiştir (Tablo: 8)

Tablo: 8 Bazı Önemli Ürünlerin İhraç Miktarları 1885-1909 (1000 Ton)

	1885	1890	1895	1900	1905	1909
Tütün	11.5	13.4	11.8	17.8	21.6	31.8
K. üzüm	75.3	52.4	84.0	52.2	76.6	58.7
Ham ipek	0.46	0.57	0.75	0.75	1.02	1.52
İ. Kozası	0.73	0.93	1.35	1.25	2.35	1.07
Fındık	12.3	8.2	14.1	8.2	14.7	14.3
Pamuk	10.5	6.3	11.4	12.0	10.9	18.7

Kaynak (Tezel; 1994: 69)

Kurtuluş Savaşı'nın kazanılıp ülkenin yeniden inşasına girişilmesiyle birlikte bir çok alanda yeni kararlar alınarak uygulamaya başlanmıştır. Bir de 17 Şubat-4 Mart 1923 tarihinde toplanan İzmir İktisat Kongresi'nde tütün ziraat ve ticareti serbest bırakılıp ihraç edilecek tütünlerin işlenmiş olması ve tütün vergisinin, kullanıcılarından uygun bir biçimde alınması oy birliği ile kabul edilmesi olmuştur (Afetinan; 1989: 21).

Tablo 9'dan da anlaşılacağı gibi 1924-1950 döneminde tütün önemli bir ihraç maddesi olma özelliğini korumuştur.

Tablo: 9 Başlıca Tarım Ürünlerinin İhracatın Cari Değeri İçindeki Payı

	Hububat Bakliyat	Kabuklu ve Kuru Meyveler	Yaprak Tütün	Pamuk	Diğer Toprak Ürünleri
	%	%	%	%	%
1924	2	23	29	7	6
1925	2	18	31	8	9
1926	2	17	36	6	7
1927	4	15	28	6	10
1928	3	19	31	6	5
1929	1	14	26	7	14
1930	2	17	28	11	6
1931	5	21	23	6	8
1932	7	22	27	3	5
1933	6	21	22	2	9
1934	13	20	14	6	5
1935	8	28	20	7	5
1936	5	25	21	8	3
1937	13	15	32	4	4
1938	11	15	27	7	2
1939	6	15	30	3	6
1940	9	14	22	7	10
1941	4	21	25	4	6
1942	2	19	30	2	7
1943	0	13	38	5	7
1944	0	23	35	6	2
1945	3	21	44	0	6
1946	17	24	22	0	4
1947	22	15	29	0	3
1948	5	15	31	6	7
1949	3	16	37	11	4
1950	2	18	23	27	2

Kaynak (Tezel; 1994: 119)

Hali hazırda 44 ilimiz (67 il esas alınmıştır) yasal olarak tütün tarımına açık bulunurken coğrafi anlamda 4 ayrı tütün üretim bölgesinden söz etmek mümkündür. bu bölgeler Ege, Marmara, Karadeniz ve Doğu-Güneydoğu Anadolu Bölgeleridir (Sanayi Bitkileri; 1997: 131). Bu bölgeler yasal olarak tütün tarımına açık olmasına rağmen devlet alımlarda çeşitli kotalar uygulamaktadır.

Gerek tütün ekiminin sınırlandırılması gerekse kota uygulamalarına rağmen yıllık tütün üretimi artış göstermeye devam etmektedir (Tablo 10).

Tablo: 10 Bazı Sanayi Ürünlerinin Yıllık üretim Miktarı (1000 Ton)

	Buğday	Tütün	Pamuk
1914	3420	49	30
1923-1925	972	45	44
1926-1930	1926	50	51
1931-1935	2304	36	40
1936-1940	3636	68	64
1941-1945	2988	60	61
1946-1950	3258	95	78
1979	17500	217	476
1992	19300	334	573

Kaynak (Tezel; 1994: 355)

Türkiye ekonomisinde tütünün yerini yıllara göre aktarmaya çalıştıktan sonra tütün ziraatinin aşamaları ve organizasyonuna geçebiliriz.

• **Küçükkayalı'da Tütün İşlenecek Hale Gelene Kadar Geçirdiği Aşamalar**

Bölgede iki tür tütünün ekimi yapılmaktadır. Bunlar karabağ ve sarıbağ türü tütünlerdir. Sarıbağ'ın yaprakları seyrek, büyük ve damarlı olur. Kalın damarlı tütünler tüccar ve tekel tarafından düşük ücretle alınmaktadır. Küçükkayalı'da belgelemesi yapılma tütünler Karabağ türüdür. Her iki tür tütünün verimi birbirinin aynıdır.

Tütünün tohumları bir önceki yılın ürününden elde edilmektedir. Tohumlar çok küçüktür. Tohumların binlercesi bir arada 1gr. gelir. Bu yüzden tohumlar doğrudan doğruya tarlaya ekilemez. Mart ayı sonuna kadar kadınlar tarafından her gün sulanır. Fidelikler 1m. eninde olup uzunlukları kullanılan yerin durumuna göre değişmektedir. 1,5 m. uzunluğunda inşaat demirleri ekilen tohumların üzerinde, uçları toprağa batırılarak bir yay gibi kıvrılır. 1,5- 2 metre aralıklarla bütün fidelik boyunca bu işlem yapıldıktan sonra üzerleri naylon ile kapatılır. Naylonların toprağa değdiği yerler taşlarla sıkıştırılır. Etrafına küçük arklar açılır. Sulama kontrollü şekilde yapılırken suyun sadece toprağı ıslatması istenmektedir. Böylece toprağın içindeki tohumların su ile akıp gitmesi engellenmiş olur. Fidelerin seralara ekilmesinin nedeni de yağmurun kontrol edilemez şekilde fidelerin bulunduğu toprağı ıslatmasıdır.

Serada bulunan tütün fideleri tarlaya dikilmeden önce hastalığa karşı ilaçlanmaktadır. Bu ilaçlama işi de kadınlar tarafından yapıldığı gibi erkeklerin yaptığı da görülür. (F 30)

Ekiminden iki ay sonra fideler 15-20 cm. boyuna eriştiğinde (Mayıs sonu-Haziran başında), fideliklerden köklerine zarar vermeden itina ile sökülerek tütün dikme makinesi yardımı ile tarlaya dikilir. Hafifçe sulanır. Dikimin bittiği Haziran ayı içinde fide köklerinin etrafındaki toprak çapanın ucu ile delikler açarak havalandırılır. Bu sırada fidenin etrafında varsa yabancı otlar da temizlenir.

Ön araştırma için köye gidilen dönemde seralarda bu fidelerin sulanması ve ilaçlanması gözlenmiştir. Buna karşılık saha çalışması için gidildiğinde ise tütünün tarladan toplanmasından itibaren olan aşamalarda gözleme devam edilebilmiş, aradaki dönemde tütünün fidelikten sökülüp tarlaya ekilmesi aşamaları gözlemlenememiştir.

Tütünün tarlaya ekilme işleminden 2,5-3 ay sonra (Ağustos ayının sonlarında) tarladan toplanmaya başlanır.

- Tütünün Kırılması

Tütünün tarladan toplanması hiç bir alet kullanmadan tamamıyla elle yapraklarının gövdeden kırılarak alınması ile gerçekleştirilir. Bu işleme de "tütünü kırılması" denmektedir (F 31).

Tütün tarlada iken yağmurun yağıp yağmaması tütün bitkisinin yaprak sayısını da belirlemektedir. Yağışın çok olduğu dönemlerde yaprak sayısı seksene kadar çıkarken, 1998'de yağışın az olması nedeni ile yaprak sayısı 25-40 arasında kalmıştır. Kurak dönemlerde elde edilen ürünün kalitesi daha yüksek olmaktadır.

Tütün bitkisinin yaprakları yer yer sararmalar görüldükten sonra toplanmaya başlanır. Yapraklar genellikle belirli aralıklarla alttan yukarıya doğru kırılır.

Tütünü kırmak üzere tarlaya girildiğinde en alttaki 4-6 yaprak kırılır. Buna "dip" ya da "birinci el" denir. Bu yaprakların elle kontrolü yapıldığında daha ince oldukları hissedilir. Bütün tarladaki birinci el bittikten sonra bir kaç gün ara verilir.

Daha sonraki 6-10 yaprağın toplanması işlemine geçilir. Bu işleme “ana el” denmektedir. Ana elde tütünün en kalın yaprakları toplanır. Daha sonra sırası ile 5-8 yaprağın toplanmasının “uç altı” ve en son 10-15 yaprağın toplanmasına “uç eli” denmektedir. En ufak yapraklar uçta bulunur. Uç ve uç-altı tütünün en değerli yapraklarıdır.

Tütün kırma işi hanede bulunan bütün bireylerin katılım ile yapılır. Herkes her işi kendi gücü ve yetenekleri ölçüsünde yapmaktadır (F 32). Tütünün rahatça kırılabilmesi için bitki baş tarafından bir elle tutularak gövdesi gergin hale getirilir. Diğer elin işaret ve orta parmakları yaprağın altına getirildikten sonra baş parmak üstten yaprağı sıkıştırır ve elin yukarı doğru yaprağı çekmesi ile gövdeden ayrılır. Kopan yaprak iki parmağın üzerinde kalıp bir üstündeki yaprağın altına girer ve işlem tekrarlanır. Böylece kırılan yapraklar elde birikir (F 33-F 34-F 35-F 36-F 37-F 38). Elde biriken yapraklara bir “tapa” tütün denir (F 39).

Tütün tapaları dağılmamaları için iğneye geçirilir. İğne 40cm. uzunluğunda bir yorgan iğnesi biçimindedir (F 40). Tütünün iğnenin arka tarafından çıkmaması için ilk ellerde çalı çırpı, uç ve uç-altı ellerinde ise tütünün tohumlarının bulunduğu sap kısmı deliğe geçirilir (F 41). Tütün kırılırken iğne koltuk altında durmaktadır. Tapa tamamlandığında iğne bulunduğu yerden alınarak parmak uçlarının yardımı ile tütün yaprakları sapa yakın yerlerinden iğneye geçirilir (F 42-F 43-F 44). İğne dolduğunda bu sefer de iğnenin ucundan tütünün düşmemesi için ucuna tohumların bulunduğu kapsül takılır (F 45).

Tütün yaprakları geçirilmiş bütün iğneler dolana kadar tarlanın içinde biriktirilir (F 46). Tütün yaprakları yapışkan olduğu için kırma işleminde ellerde yapışkan bir madde birikir. Bun “tetir” denmektedir. Tetirin elde birikmesi kırma işini güçleştirir. Bu yüzden bir kaç tapada bir eller toprakla ovuşturulur (F 47).

İğnelerdeki tütünler daha sonra ipliğe geçirilir. Çalışmakta olan insan ve sahip olunan iğne sayısına göre bu işlem tarlada ya da evde yapılabilir. Öncelikle ipliğin ucuna halka şeklinde tutacak bir düğün atılır (F 48-F 49-F 50-F 51-F 52). Diğer ucu iğnenin deliğinden geçirilir (F 53). Daha sonra tütün yaprakları iğneden sıyrılarak ipe geçirilir (F 54-F 55). 4-6 arası iğne bir dizi oluştururken bizim belgelememizde 6 iğne ipe geçirilerek bir dizi oluşturmuştur. Diziler bir ucundan kendi üzerinde çevrilerek rulo haline getirilir (F 56-F 57-F 58). Rulolar üstüste konularak istif edilir.

Güneşin en dik olduğu saatlerde tütünün kırılmasının güçleşmesinden dolayı çalışmaya ara verilir. Bu aralar 3-4 saati bulmaktadır. Genellikle köye dönülüp öğle yemekleri yenir ve bir kaç saat uyuduktan sonra tarlaya geri dönülür.

Tütün kırma işi genellikle ana elde gece yarısına kadar sürmektedir.

Köye döndükten sonra yapılan ilk iş ise dizilerin seralara taşınmasıdır (F 59-F 60). Diziler tek tek seralara asılır (F 61-F 62-F 63).

• Tütünün Kurutulması

Tütün yapraklarının bozulmadan saklanabilmesi için kurutulması gerekmektedir. Kurutma işlemi de naylon seralarda gerçekleştirilir. Köyde tütün tarımı yapan her hanenin en az bir serası vardır. Seraların içinde yerden yüksekliği yaklaşık 80cm. olan 2m. eninde ızgaralar bulunur. Çam ağacından yapılan ızgaraların boyuna karşılıklı 4-5cm. aralıklarla dizilerin takılacağı çiviler çakılmıştır. Bir sera yapılmadan önce ızgaralar hazırlanır. Izgara hazırlanırken önce yere ağaç kazıklar 2m. aralıkla çakılır. Kazıklar, çapı yaklaşık 10cm. olan ağaç gövdeleri çakılarak birleştirilir ve ızgara tamamlanmış olur. Üzerine inşaat demirleri kıvrılarak yarım çember şeklinde uçları toprağa girecek şekilde yerleştirilir. Yaklaşık 1m. aralıklarla yerleştirilne demirler iplerle

birbirlerine bağlanır. Seranın iki ağzındaki demirlerin ortasına birer kalas dikilerek dik durmaları sağlanır. Kalaslar en üstünden bir iple toprağa gergin olarak bağlanır. Seranın üzeri naylon kaplanmadan önce demirlerin naylonu kesmemesi için bez parçalar ile sarılır. Daha sonra üzeri naylon kaplanarak sera kullanılacak hale getirilir. Seranın güvenliği açısından naylonun toprağa değdiği yere taşlar koyulur ve küçük hendek kazılır. Seranın araziye yerleştirilirken dikkat edilmesi gereken en önemli nokta da rüzgarı yandan alacak şekilde olmasıdır (F 64-F 65). Seralar evlerin yakınına kurulur. Seranın yapımı erkek işi olup kadınlar yardım eder.

Kurutulmak için seraya asılan tütünler 2-3 gün burada bekletilirken yeni konulan yaş tütünlerin üzeri bezlerle örtülür (F 66). Seranın ısısı dışarıdan her zaman daha yüksektir. Ancak seranın ısısının 40°-45° nin üzerine çıkması istenmez. Yüksek ısıda tütün istendiği biçimde kurumayıp aniden kurayacaktır. Bu olaya "tütünün yanması" denir.

Tütünü yakmamak için gündüzleri seranın kapıları açık bırakılır. Tütün kurumaya başladıkça küçülür ve sararır. Dizideki tütün yoğunluğu azalır. Böylece zaman zaman tütünlerin birbirinden açılarak seyrek durması sağlanabilir. Arada kalıp kuruyamayan tütünler de kurutulmuş olur.

Tarladan getirilen dizilere yer açmak için kuruyan tütünler başka bir yerde -tütün odası, tütün evi- istif edilir. Eğer tütünler tam olarak kurumadan ızgaralarda yeni tütünlere yer açmak için kaldırılmışsa kuruma işi tamamlanıncaya kadar toprağa yatırılır. Toprağa yatırma işlemi seranın içindeki rahat hareket edebilmek için bırakılan boşluğa olabileceği gibi dışarıda korunaklı bir yere de olabilir. Toprağa yatırılan diziler günde bir kaç sefer döndürülerek toprağa değen ve yukarıda kalan yerlerin orantılı kuruması sağlanır.

Izgaralarda kuruyan tütün dizilerini rahat taşıyabilmek için çiviler kullanılır. Bir kaç dizinin aynı uçları çiviye geçirildikten sonra çivi 2-3 defa kendi ekseni etrafında çevrilerek iplerin çividen çıkması engellenir (F 67-F 68-F 69). İki kişi birer çividen tutarak arkalı önlü dizileri tütün odasına götürürler (F 70).

Tütün kurutma işini hanede tarlaya gitmeyen yaşlı ve çocuklar varsa cinsiyet ayrımı olmaksızın onlar yapar. Yoksa genellikle öğlenleri köye döndüğünde kadınlar evde yemek hazırlığında iken erkekler ve çocuklar yapar.

Seralardan tütün odasına taşınan diziler iki kişi tarafından teker teker istiflenir. İki ucunda birer kişinin tutarak gergin hale getirdiği dizide tütünlerin sapları yukarıda olacak şekilde durması sağlanır (F 71). Bir önceki dizinin ortasına gelecek şekilde onunla aynı yönde alt sıradaki dizilerle ters yönde yatırılır (F 72). Yaprakların iplerden çıkmaması için iplerin sarkmasına izin verilmeyip dizinini üzerine doğru kıvrılır (F 73). Toplanan tüm eller (1. el, ana el, uç altı, uç) kendi arasında istiflenir (F74).

Tütünün kırılması, kurutulması ve istiflenmesi işlemleri birbirinin içine geçmiş olarak hergün tekrarlanmaktadır. Akşamları tütüne ait yapılacak işler bittikten sonra sıra tetirli ellerin temizliğine gelmiştir (F 75). Tarlaya götürülen bütün eşyalar tetir kaplanmıştı. Eldeki tetirlerin temizlenebilmesi için eli sabunlamak yeterli değildir. Aynı zamanda bir bez parçası ile keselemek gerekir. En çok kullanılan kese aracı ise erkek çorabıdır. Sabunlanmış çorapla el yakalşık 15-20 dakika ovalanarak temizlenir.(F 76) Tetirin çıkarılmasının en güç olduğu yerlerden biri tırnak araları olduğu için tırnaklar mümkün olduğunca kısa kesilir.

Tütün hasadı bittikten sonra tavlama işlemine geçilir.

- Tütünün Tavlanması

Üreticiden tütün balyalar halinde alınmaktadır. Kurutulmuş tütün oldukça gevrek ve kırılgan bir yapıya ulaşır. Balya haline getirebilmek için öncelikle ıslatılarak yumuşatılması gerekir. İşte kurutulmuş tütünün ıslatılarak yumuşatılması işine tütünün tavlanması denir.

Tavlama işini kadın ve erkekler bir arada yaparken işi yöneten tulumbayı da kullanan erkektir. Tulumba, ilaçlama ve sulamada kullanılan, ucunda fıskiyesi bulunan tenekeden alettir (F 77). Sırta takılarak taşınır. Sol elle fıskiyesi kontrol edilirken sağ eldeki kol aracılığı ile de pompalama işlemi gerçekleştirilir. Bu işte kullanılan tulumbalar 14-15 lt. su taşıma kapasitelidir (F 78).

Kurutulmuş diziler kapalı bir yerde düz bir zemine tek sıra halinde yatırılır. Zemin topraksa araya mutlaka teması engelleyen tahta gibi nesnelere koyulur. Dizilerin sık, birbirine dayalı ve sap kısmının yukarıya gelmesi gerekir. Birinci sıra tamamlanınca tulumbayla su püskürtülür. Sulama işlemi sırasında fıskiye 0.8-1m. yukarıda tutularak suyun daha geniş yüzeye eşit yayılması sağlanır. Tavlama işleminin arzulandığı biçimiyle gerçekleşmemesi halinde en riskli yeri en alttaki dizilerdir. Bu nedenle en alta kaliteli yapraklardan oluşan dizi konulmaz (F 79).

Birinci el tütünlerin 120-150 dizisine 1 tulumba, ana elerde 90-100 diziyeye 1 tulumba – yaprakların kalın olmasından dolayı suyu daha fazla alması gerekir –, uç ve uç altı ellerinde 150- 180 diziyeye 1 tulumba – yaprakalar küçük olduğu için – su harcamır. Burada belirleyici olan etkenlerden biri de hava şartları olup verilen rakamlar yağışsız havalar için geçerlidir.

Tavlama işleminde su çok vrelirse yapraklar çürür, tütünde genel bir kararırma meydana gelir. Az verilirse kuru kalır, balya işlemi sırasında yapraklar ufalanır.

Tavlama işlemi için 15-20 sıra dizi üstüste istiflenmektedir. Daha yüksek istiflendiği takdirde alttaki ıslanana tütünler birbirine yapışır. Tütün tavlanaacak alanın geniş olması halinde daha az sayıda dizi üste tasnif edilmektedir.

Diziler üstüste istiflendikçe etrafı çuvallarla çevrilir. Böylece damlayan suların yandan sızması engellenir. Çuvalın suyu emici özelliğinden yararlanır.

Diziler en alttaki sıra daha za ıslatılarak gittikçe daha çok su verilerek tavllanır. Böylelikle üst diziyi sularken alttaki dizilere süzülen suların en alttaki dziye ulaşmalar bile olumsuz etkisi giderilmiş olur (F 80).

Tütünün yeterince ıslanıp ıslanmadığını anlamak için köylüler bir de pratik yol geliştirmişlerdir. Tütünü ıslatan kişi elinin tersiyle tütüne dokunur ve eğer elinin tersinin üçte ikisi ıslanmışsa sulama yeterlidir.

Üzerindeki nemi tütün alana kadar kapı ve pencereler hatta varsa perdeler kapalı tutularak 3-4 saat üstü açık olarak bekletilir. Bu sürenin sonunda elin tersi ile tütünün üzeri kontrol edilir. Elde bir ıslaklık yoksa dizilerin üzeri örtülebilir.

Tavlanarak istif edilen tütünlerin üzeri kalınsa tek değilse çift katlı naylonla, kenarlarını da kaplayacak şekilde sıkıca örtülür.

Tavlama işleminin 4 gün sonrasında üzerindeki örtü açılır. Ele alınan tütün yumuşadığı için kırılmamaktadır. Bu yüzden "basma" işlemine geçilebilir. 3-4 gün içinde basma işlemi bitirilmelidir. Aksi takdirde tütün bozulur. Köylülerin tabiriyle tütünün yanmaması için tamamı tavlalmaz. Önce bir ismi tavlанып balya haline getiriliri, sonra bir kaç seferde geri kalanları tavlаныarak balyalanır.

- Tütün Basma İşi

Tavlanan tütünlerin kalıba koyularak preslenmesi işlemine basma denir. Preslenen tütünlerin çuvallara sarılıp dikilmesi işi olan balyalama ile aynı anda yapılır (F 81).

Basma işinde kullanılan kalıp Manisa Akhisar'da siparişe özel olarak doğramacılara çam ve gürgen ağacından yaptırılır. Ölçüleri standart olan kalıpların içten içe genişliği 42cm., boyu ve uzunluğu 72cm.'dir (F 82-F 83-F 84-F 85-F 86-F 87-F 88-F 89). Kalıplar çift olarak yaptırılırken 1998 yılı fiyatı çifti 500DM'dır.

Kalıba tütünleri dizmeden önce dibine çuval yerleştirilir. Çuval 2-2,1 m. arasında bir boya ve 70-75 cm. arasında bir ene sahiptir. Bu iş için hiç kullanılmamış çuvallar 250.000TL'ye alınarak kullanılabilceği gibi daha önce kullanılmış çuvallar 150.000TL'den alınarak kullanılabilir. Belgelemesi yapılan basma işinde kullanılan çuval daha önce fındık çuvalı olarak kullanılmıştır. Bunu da üzerindeki yazılardan anlamak mümkündür.

Çuval yerleştirilmeden önce kenarları yaklaşık beşer cm. kıvrılır ve çuval boyundan üçe katlanır (F 90-F 91-F 92-F 93). En üstteki katın ucu tekrar 5cm. civarında üste doğru katlanır (F 94). Burası yukarıda olacak şekilde çuval kalıbın dibine yerleştirilir.

Tütün basma işinde iki kişinin çalışması yeterlidir. Birinci kişi tavlanan tütünleri tasnif edip dizileri kestikten sonra kalıbın yanına taşırken (F96-F 97) ikinci kişi de kalıba yerleştirmektedir.

Kalıba yerleştirilirken kaliteli tütünden oluşan diziler kenarlara gelecek şekilde yerleştirilir. Orta taraflara kalitesi düşük olanlar gizlenir.

Balyanın kalitesini tamamıyla bozacağına inanılan tütünler koyulmayabilir. çuvalın üste doğru kıvrılarak konulan yanı balyada “ayna” diye adlandırılan taraftır. Kalıbın ayna tarafına en seçme yapraklar koyulur. Bu tarafta bulunan ip kalıbın içine doğru kıvrılır (F 98). İtinayla parmak uçları kullanılarak yerleştirilir (F 99). Kalıp dolana kadar bu işlem tekrarlanır.

Kalıp dolduktan sonra tahta kapak ve mengene ile presleme işlemine geçilir (F 100). Önce tahta kapak kalıbın üstüne yerleştirilir (F 101). Daha sonra mengene kalıbın kenarlarında bulunan demirlerden geçirilir. Üzerinde vida yolları bulunan demir çubuk mengenenin üzerindeki delikten geçirilerek sıkıştırma kolu olarak kullanılır (F 102-F 103). Takılıp hazır hale getirilen mengene kol kuvveti ile sıkılır (F 104). Mengeneyi sıkan kişi kalıbın üzerine çıkarak kendi ağırlığından da yararlanır (F 105). Mengene 25-35 diş sıkıştırılır.

Presleme işi bittikten sonra kalıp kantarda tartılır (F 106). darası çıktıktan sonra balyaların 55 kg. olması istenir. İstenilen ağırlık elde edilmemişse mengene sökülür ve tekrar kalıba tütün yerleştirme işine devam edilir. İstenilen ağırlığa ulaşıncaya kalıp preste bekletilir.

Tütünlerin kalıbın içinde preste kaldığı süra 20 dakikadır. Hemen ardından balyalama işlemine geçilmelidir.

Baskı işleminde güç gerektiren mengenenin sıkıştırılması işlemi erkekler tarafından yapılırken diğer işlerde farklı hanelerde kadınların yaptığı işleri erkekler, erkeklerin yaptığı işleri kadınlar yapabilmektedir.

- Tütünün Balyalama İşi

Kalıplanmış tütünlerin çuvala sarılarak dikilmesi işine denir. Yalnızca kadınların yaptığı bir iştir.

Kalıbın kenarında bulunan vidalar açılırken (F 107) kalıbın dört duvarı kaldırılır (F 108). Baskı işinde kullanılan tahta kapak burada preslenmiş tütünlerin altlığı görevi görmek için kalıbın yanına koyulur (F 109). Çuvalın üst katı balyanın altında kalacak şekilde yerleştirilirken diğer iki kat serbest bırakılır (F 110). Çuvalın serbest kalan tarafı ile balyanın yan ve üstü örtülerek (F1112-F 112) dikim işlemine geçilir.

Çuval örtüldükten sonra açıkta kalan dar yüzüne "ayna " denir. Aynadan tütün yaprağının üst yüzeyi görülmektedir. Açıkta kalan diğer iki tarafa ise "kıyılık" adı verilir.

Dikim işleminde ip, çakı ve çuvaldız kullanılır (F 113). İpin meresi 25.000TL. olarak Ulubey'den alınmıştır. Bir balayada 16m. ip kullanılmaktadır.

İp ortadan ikiye katlandıktan sonra çuvaldıza geçirilir (F 114). Balyanın Aynalığının en alt ortasından çuvala çuvaldızın dıştan içe doğru batırılmasıyla dikilme işlemine başlanır (F 115-F 116). Daha sonra üst orta kısmının içinden dışına doğru çuvaldızın batırılmasıyla devam edilir (F 117), Buradan sonra ipin bir ucu sola, diğer ucu sağa doğru iki ayrı yönde dikim işlemine devam edilecektir (F 118-F 119). Ayna yüzünde ipler aynanın bozulmaması için 4-6cm, aralıklarla şeritler oluştururken (F119) kıyılıkta 6-10cm. aralığa ulaşır (F 120). Her iki tarafın dikilmesi işi bittikten sonra (F 121) iplerdeki boşluklar iki kişi tarafından simetrik olarak eşit kuvvetler uygulanarak alınır. İpin ucu bağlanır (F 122). Bağlanan balya diğer balyaların yanına konmak üzere depoya kaldırılır (F

123). Burada ise aynanın bozulmaması için ipe ayna arasına gazete kağıdı geçirilir (F 124).

Balyalanan tütünler satışı gerçekleştirilene kadar bozulmaması için taraklama işlemine tabi tutulur.

- Tütünün Taraklanması

Tütünün balyalanmasının ardından 5-10 gün içinde balyaların içlerinin kepçe ile havalandırılması işine denir.

Kepçe köylülerin genellikle kavak ağacından kestikleri odun parçasını keser ve bıçakla şekillendirerek yaptıkları bir alettir. Belgelemesi yapılan kepçe ise çam ağacındandır (F 125). Tütünün zarar görmemesi için köşeleri yuvarlatarak yumuşatılmıştır. Balya taraklama işlemi için yere serilen bir çuval üzerine kıyıklığı gelecek şekilde yatırılır. Daha sonra iplerinin ucundaki düğüm çözülerek ipler gevşetilir (F 126). Diziler birbirinden el yardımı ile tek tek aralanır (F 127). Nemli olduğu için yapraklar birbirine yapışmış olur.

Kepçe ile, elin balyanın içinde ulaşamadığı yerlere girilerek yaprakların aralanması (havalanması) sağlanır (F 128). İki üç günde bir taraklama işlemi tekrarlanır (F 129).

Taraklama ile tütünün nemi giderilerek kabarması sağlanır. Eğer tütün istenilenden daha çok kurumuş ise bu bekleme sırasında dışarıdaki nemi alır. Böylece nem oranı dengelenmiş olur. Bu işlem kapalı bir yerde gerçekleştirilir. Hava yağışlı olduğu durumlarda havadaki nem oranı artacağından balyaların üzeri bez ile örtülür. Taraklama işlemi her iki kıyılık için de tekrarlanır, ve eksperin gelmesi beklenir.

- Tütünün Pazarlanması

Tütünün kalitesi eksperler tarafından belirlenir. Tekel'in o bölgenin köylerine bakan sınırlı sayıda eksper olduğu için eksperler öncelikle köyleri sıraya koyarlar. Bazen de köylerin muhtarları köylerinde balyalamanını bittiğini haber verirler.

Eksperler köye geldiklerinde haneleri tek tek dolaşır tesadüfi olarak bir kaç balya seçip kıyısından dizileri aralayarak içinden bir tapan tütün alır. Böylece tütünün kalitesini belirler. Ancak ekspertiz işini sağlıklı yürüyebilmesi için tütünün kalitesini açık açık söylemez, şifre ile not alırlar. Bu şifrelere eksperlerin eksperitze çıkmadan önce aralarında anlaştıkları şifrelerdir. 1997'deki şifrelerden bazıları Ford, Mercedes, vb. dir.

Eksper tütüne bakıp kalitesini verdikten sonra da tütüncüler balyaları taraklama işlemine devam eder. Tekel'e teslim edene kadar tütünün sorumluluğu köylüye aittir.

Kalitesi belirlenen balyaların değiştirilmemesi için balyalara numara ve isim yazılır. Böylece alım zamanı kontrol yapılarak kalitesi belirlenen tütünlerin Tekelce alınması sağlanmış olur.

Son senelerde Tekel dışında tüccarın da tütün alımı yaptığı görülmektedir. Tüccarın eksper geldiğinde tütüne numara değil de fiyat verir. Anlaşma sağlanırsa balyaları gelip alır.

*

Örnekleme giren hanelerden geçii topraktan sağlayanların % 38.6'sı ekim yapabilmek için toprak kiralamaktadır (Tablo: E-43). Bu hanelerin büyük

kısının kenidne yeteli toprağı olmasına karşın yine de toprak kiralamasının nedenini "tütün kanseri" oluşturmaktadır. Tütün bitkisinin kökleri ile beslenen bir otun tarlada belirmesiyle başlayan bu hastalık o tarlada uzun süre tütün ekiminin yapılamaması sonucunu doğurur. Böylece tarlalarına tütün kanseri giren köylüler tütün ziraati için toprak kiralama durumundadır.

Daha önce de anlatıldığı gibi, tütün ziraati ailenin bütün üyelerinin emeği ile gerçekleştirilir. Bundan dolayı bütün iş gücü hanenin üyelerinden karşılanırken köyün % 5.3'ü işçi kiralayıp onları tütün kırma işinde çalıştırmaktadır (Tablo: E-44).

Küçükkayalı'da geçimini topraktan sağlayan hanelerin % 89.5'i hane bayına ortalama 1.2 tane zirai makine kiralamaktadır (Tablo: E-45). Kiralanan makinelerin % 81.0'i biçer-döver iken % 12.7'si tütün dikme makinesi, % 6.4'ü traktördür (Tablo: E-46).

• ZİRAİ ALETLER

Örnelemeye giren hanelerin % 93.3'ünün en az bir zirai aleti vardır. Yaşlı Hane Başkanlarının bulunduğu 4 hanede ise zirai alet bulunmamaktadır. Bu hanelerden birinin geçimi çocukları tarafından sağlanırken, diğer üç hane geçimini hayvancılıktan sağlamaktadır (Tablo: E-59).

Bir zirai alete sahip olan hanelerden Genç Hane Başkanlarının buldukları hanelerde ortalama 4 zirai alet varken, Yaşlı Hane Başkanlarının hanelerinde yaklaşık 6 alete rastlanmaktadır. Bu da hanelerdeki zirai birikiminin de zamanla kazanıldığını göstermektedir.

Bütün aletlerin % 16.3'ünü traktör, % 14.4'ünü pulluk, % 13.6'sını römork oluştururken, onu sırasıyla tütün dikme makinesi, otomobil, motorsiklet, ilaçlama makinesi, tırmık, tohum ekme makinesi gelmektedir. Aletlerin % 20.8'ine denk gelen ve 60 hanenin 55'inde mevcut olan su tankeri ise üç tonluk olup traktörün arkasına takılıp taşınabilmekteyken genellikle sabit durmaktadır. Köylülerin su stoğunu sağlayan tankerler ziraatte kullanılmamalarına rağmen en önemli günlük ihtiyaçlarına karşılık gelir (Tablo: E-60).

Sahip olunan zirai aletlerin % 76.1'i hane başkanının, % 11.4'ü bir başka kişiyle ortak, % 12.1'i hanedeki diğer kişiye ait iken sadece yaşıl hane başkanlarından biri bu soruya bütün ailenin müşterek malıdır cevabını vermiştir (Tablo: E-61).

Ortak olarak sahip olunan aletlerin % 70.3'ü baba-erkek çocuk arasında ortak olarak kullanılmaktadır (Tablo: E-62). Kullanılan aletlerin sahibi hane başkanı değilse erkeğe çocuğun olma ihtimali % 65.6'dır (Tablo: E-63).

• HAYVANCILIK

Küçükkayalı'da yaşayanların kökenini göçebe yörükler oluşturmaktadır. Göçebe yörüklerin de sosyal ve ekonomik organizasyonlarının en önemli bölümünü hayvancılık meydana getirmektedir. Yerleşik hayata geçiş süreci ve özellikle tütün ziraatinin hem getirisi fazla, hem de emek-yoğun bir iş olması özelliği ile hayvancılıktan bir kopuş yaşanmaktadır. Bizim sahada olduğumuz süreçte de örneklemeye giren hanelerin % 5.0'i keçi sürülerini satıp hayvancılığı bırakmışlardır.

Köyün yarısından fazlası kümeslerde tavuk ve hnoroz beklemektedir (Tablo: E-48). Daha çok yumurrtası için beslenen kümes hayvanları zaman zaman kesilerek yenmektedir. Bir önceki yıl salgın hastalıktan

köydeki kümeslerin tamamına yakını etkilenmiş ve kümes hayvanlarının çoğu telef olmuştur. Bu olaydan sonra hanelerin bir bölümü tekrar kümes kurmamaktadır.

Kümes hayvanlarından sonra en çok beslenen hayvan türü % 29.8'le küçükbaş, % 8.8 ile büyükbaş ve % 5.2'lik oranlarla da kümes ve binek çekim hayvanları gelmektedir (Tablo: E-48).

- **BÜYÜKBAŞ HAYVANCILIK**

Büyükbaş hayvan yetiştiriciliği Küçükbaş için daha yeni bir uğraş olup örneklemeye giren haneler arasında sadece bir hane besi sığırcılığı yapmakta iken (Tablo: E-55) iki hanede 1, iki hanede 3, bir hanede de 7 tane büyükbaş hayvan beslemektedir (Tablo: E-49). Büyükbaş hayvanların temizlik, bakım ve beslenme işleri ile ağırlıklı olarak erkekler ilgilenirken, sütlerini kadınlar sağmaktadır (Tablo: E- 52). Süt sağma işlemi bütün haneler için günde iki kez (Tablo: E-51) elle gerçekleştirilir (Tablo: E-53).

Büyükbaş hayvanların süt ürünlerinden yalnızca iki hane gelir elde ederken (Tablo: E-53.1) sütü yoğurt ya da peynir olarak satmaktadır. Yaşlı Hane Başkanının bulunduğu hanede büyükbaş hayvanların süt-süt ürünlerinden elde edilen aylık gelir 6.000.000 TL iken, Genç Hane Başkanının bulunduğu hanenini aylık geliri 21.000.000 TL.'dir (Tablo: E-54).

- **KÜÇÜKBAŞ HAYVANCILIK**

Küçükbaş'ta küçükbaş hayvan besleyen 17 hane arasında iki hanenin yalnızca birer keçisi varken bir hane 400 tane keçiye sahiptir (Tablo: E-50).

Örnelemeye giren haneler arasında olup küçükbaş hayvana sahip olanların % 82.4'ü bu hayvanların yetiştirilmesiyle ilgili emek harcarken, % 17.6'sı hayvanlarını bakımı için çobana vermektedir (Tablo: E-56).

Örnelemeye giren yalnızca 4 hane yetiştirdiği keçileri satarak gelir elde etmektedir (Tablo: E-58). Köyde var olan 4 sürü de onların sürüleridir. Bu sürülerden yalnızca birinin sahibi peynir yapıp satarak süt ürünlerinden gelir elde etmektedir (Tablo: E-56.1). Yılın yalnızca 3-4 ayı sürüden süt elde edilirken aylık gelir 358.400.000TL.'dir.

Küçükkayalı'da küçükbaş hayvancılık yapan ve sürü sahibi olan hanelerin köyün diğer hanelerinden daha farklı bir sosyo-ekonomik organizasyonları mevcuttur. Bu farklılıklar hanelerin nüfus sayılarından başlayıp mesken olarak kullandıkları kıl çadıra kadar varmaktadır. Bu nedenle katılarak gözlem tekniği ve özel görüşmelerle elde edilen bilgileri çeşitli başlıklar altında toplayıp, sosyo-ekonomik organizasyonları anlamak yönünden faydalı olacağı kanaatiyle aktarılacaktır.

- **KÜÇÜKBAŞ HAYVANCILIK YAPAN SÜRÜ SAHİBİ HANELER**

Küçükkayalı'da en çok nüfusa sahip haneler sürü sahibi hanelerdir. Evli erkek çocukların haneden ayrılmaları beklenmez, bu yüzden hanede en çok evli çift bulunan grup yine bu hanelerdir.

Bu hanelerin geçim kaynağı sadece hayvancılık değildir. Aynı zamanda tahıl, hatta sanayi bitkisi ekimi de yapılmaktadır. Hanede bulunan bireylerin bir kısmı kendi işini hayvancılık, bir kısmı da çiftçilik biçiminde ifade etmesine rağmen hepsi çobanlık yapmayı bilmektedir. Yoğun iş gücü gerektiren günlerde hane başkanı erkeğin yönlendirmesiyle sürünün işlerine yardım edilmektedir.

Hanelerin tümünün köyün içinde bir meskeni varken, sürünün otlaklarına yakın yerde en az bir en çok da iki kıl (kara) çadırı mevcuttur.

- **Kıl(Kara)Çadır**

Genellikle göçebe yaşamının en belirgin özelliğini oluşturur (F 130). Sabit, devamlı evlere geçmeden önceki dönemin konut şekillerinden birini meydana getirir.

- **Malzemesi**

Siyah keçi kılı, direk, ağaç dalları, sağlam ipler, tellerdir. Çadırlarda kullanılan malzeme miktarı, büyüklüğüne göre değişmektedir.

- **Dokunması**

Çadırın dokunması kadınlara ait bir iştir. Öncelikle 70-80cm. einde 8-10m. uzunluğunda (çadırın büyüklüğü uzunluk konusunda belirleyicidir) şeritler dokunur. Bir çadırın üstünü örtebilmek için 5-8 tane şeride ihtiyaç vardır. Bu şeritler dışında herhangi bir parça kullanılmaz. Çadır bir bütündür, ancak bütün olarak dokunmaz. Dokuma işi çok yorucu olduğu ve fazla kıl istediği için her yıl bir kaç şerit dokulur.

- **Kurulması-Sökülmesi**

Belgelemesi yapılan Süleyman Bayraktar'a ait kıl çadırın kurulması ve sökülmesi hane başkanı eşinin yönlendirmesi ile hane başkanının çocukları tarafından yapılmaktadır. Kıl çadırın tek ikamet yeri olduğu ve göçer bir hayat sürdürdükleri 40 sene öncesinde bu işlerin kadın işi olarak görüldüğü anlatılmaktadır.

Çadırı eni 4m., boyu 8m. olmak üzere 32 metre karelik bir alan kaplar. Çadır rüzgar yönünün tesine ve enine kurulur. Çadırı direkleri ayağa kaldırmaktadır. Üç direkli olan çadırın orta ve baş direklerinin boyu 2,5m.'dir. Direğin içine girdiği ve çadırla temasını sağlayan ahşap yapıya "göbek" denir (F 131).

Çadır bezi açık olarak yere serilir. Bay direklerinin bulunduğu yerlerdeki çadır bezine ipler bağlanarak yere daha önceden çakılan kazıklara sabitlenir. Aynı işlem her iki yanda bulunan üç bağlama yeri için kazıkların çakılması ile sürdürülür. İlk dikilen orta direktir. Daha sonra baş direkleri dikilir. Sıra çadırı gerdirmeye gelmiştir. Çadırın iki yanında üçer tane olmak üzere toplam altı tane ip bağlama yeri vardır. Ahşaptan yapılmış olan düzeneğe "gerdirme" denir (F 132- F 133). Gerdirme kalın bir iple kazıklara bağlanır (F 134). Çadır ipleri esneyerek rüzgara dayansın diye geniş tutulmuştur. Çadırı bağlamak için tellerden de yararlanır (F 135). İplerin gergin durması için ucu çatal şeklinde olan ağaç dalları kullanılır (F 136). Şiddetli rüzgarlarda çadırın yırtılması söz konusu olursa bu direkler indirilerek tehlike atlatılır.

Çadırın yan taraflarının kapatılması için kadınların kıldan dokudukları şeritlerden yararlanır. Çadırın çatısı ile birleştirilmesinde ise ahşap iğneler kullanılır. Yaklaşık 15-25cm. arasında değişen bu iğneler ağaca çakılı ile şekil verilmesi sonucunda erkekeler tarafından yapılmıştır (F 137).

İki bez üstüste getirildikten sonra bir elle tutulurken, diğer elle iğnenin batırılıp sabitlenmesi sonucu bağlantı kurulmuş olur (F 138-F 139). Çadırın yan duvarlarının gergin durması için iç taraflarına bir metre yüksekliğinde ağaç kazıklar çakılır.

Kurulan iki çadırdan biri eşyaların bulunduğu çadır iken diğerinde barınılmaktadır. Barınılan çadırın yan tarafında etrafı çevrili olarak

bulunan alan rüzgarlı havalarda ocağın yakıldığı yer ve mutfak olarak kullanılmaktadır (F 140-F 141).

Gerdirme iplerinde sebzeler kurutulabildiği gibi, bu ipler çamaşır kurutma amaçlı da kullanılabilir (F 142).

- **Fiziki Özellikler**

Siyah keçi kılı yağmur suyunu geçirmez. Çünkü yağın yağmurlar kolların örgüleri arasındaki gözenekleri doldurur. Bu sırada yağmur suları içeriye biraz düşer. Sonraları ise çadırın etrafındaki hendeklere akar. Yazın serin tutucu, kışın da içinde sobanın da yakılmasıyla sıcak tutucu özelliği vardır. Dumanı ve pis kokuları dışarı çıkarır. Yapımı ve taşınması kolay, ve az masraflıdır.

- **Çobanlık**

Küçükbaş hayvancılıkla geçiminin temel kaynağını oluşturan sürü sahibi haneler sürünün bakımıyla da ilgilenmektedir. Hayvancılıkla ilgili temel iş ise keçi çobanlığıdır.

Çoban, hayatını sürünün hayatına uydurur. Gün ağarırken keçiler harekete hazır olduğundan çoban da harekete hazır olmalıdır. 4-5 saatlik bir otlatmadan sonra sürü bir gölgeye çekilir. Öğleden sonra sürü tekrar harekete geçirilir (F 143). Akşam hava kararana kadar sürü otlatılır. Sürü geceyi kıl çadırın yanında kurulu bulunan ağılda geçirir.

Hane başkanı erkek ve eşi geceyi genellikle çadırda sürünün yakınında geçirmektedir. Diğer çobanlar gece köydeki evlerine giderler. Sabahları tekrar çadırın bulunduğu yere dönerler. Hane başkanı ve eşinin haftalarca köye inmediği olur. Yaşamlarının çoğu kırdadır.

Çobanın yanında bir av tüfeği ve sırt çantası bulunur. Çantasının içinde günlük yiyeceği, matarası ve çakısı bulunmaktadır (F 144).

Sürü içinde çingiraklı hayvanlar bulunmaktadır (F 145). Çoban bu hayvanlar sayesinde sürünün dağılıp dağılmadığını bilir. Sürü 18-600 arasında hayvandan oluşur. Çoban hayvanların eksik olup olmadığını bir göz gezdirdikten sonra saymadan bilir. Hayvanların hepsinin adı vardır: Dere Geçemeyen, Yağmurdan Kaçan, Kesik Kulak adlarından bazılarıdır.

Sürüde çobana ait olmayan keçiler de bulunur. Gerek Küçükkayalı'dan gerekse civar köylerden kişiler bakımıyla ilgilenmesi için keçilerini sürüye katarlar. Çoban, hayvanların kime ait olduğunu da ayırt etmektedir.

Sürünün önemli sorunlarından biri de keçilerin sulanmasıdır. Bunun için çevre çeşmelerden üç tonluk bir tanker su ile doldurularak ağılın yanında bekletilir. Keçilerin su içtiği yalıklara su bu tankerden sağlanmaktadır.

Çobanlar yaz ve kış dönemlerinde sürüyü farklı yerlerde otlatırlar. Köydeki her sürü sahibinin sadece kendisinin kullandığı yazlık ve kışlık ağıl, dolayısıyla çadır yerleri vardır.

Yaz aylarında köye yakın alanlarda yüksek düzlükler tercih edilir. Kışın ise kuytu ve korunaklı yerlere gidilir. Bu dönem köyden uzaklaşılmasının bir nedeni de buğday ve arpa tarlalarının yazın konakladıkları araziye çok yakın olmasıdır. Keçilerin tarlalara zarar vermesi durumunda köyde yaşayanlarla gerginlik yaşamayı istememeleri nedeniyle sürüyü makul bir mesafede tutarlar. Sonbahar aylarında ise tütün tarlalarının uç elleri toplandıktan sonra tarlada kalan bitki gövdeleri keçilerin en sevdiği yiyecekleri oluşturur.

Keçilerin gözleri çapaklandığı veya yaş geldiği zamanlar, durgunlaşıp otlamadığı ya da su içmediği zamanlar nazar deydiği düşünülür. Bu durumlarda nazar çıkarmak için köyün imamına bir parça tuz okutulup keçiye yalıtılır. Bir diğer nazar çıkarma yönteminde ise keçinin boynuzunun ucundan kuyruğunun ucuna bir iple ölçü alınır. Bu ip köy imamına okutulur. İp üçe katlandıktan sonra nazar deydiğine inanılan bölümleri başta olmak üzere keçiye vurulur. Daha sonra o ip keçinin boynuzlarına eğreti bir biçimde dolanır.

Yaz aylarında keçilerinden yararlanacağı dönem tekeler büyük sürüden ayıklanıp ayrıca otlatılır. Bu dönemde muntazam olarak her gün keçilerden süt elde edilmektedir. Süt sağma işi ayrı bir başlık altında değerlendirileceği için burada Eylül ayında tekelerin sürüye katıldığı günden söz edilecektir.

• **SürüyeTekeKatma**

Sürüye teke katma olayı gerçekleşmeden önceki günler sürüde keçi olan kişilere kesmek ya da satmak niyetinde olup olmadıkları sorulur. Böyle niyetleri varsa gebe kalmadan gelip almaları istenir.

Teke katılmadan keçilerinden bin kaç tanesi ya da tamamını almak için gelenlerle ağılın etrafı panayır yerine dönmüştür. O gün hanedeki bireylerin çoğu çadırdaki işlere yardım için gelir. 600 civarındaki keçinin sütü sağıldıktan sonra geniş düzlükte kendi hallerinde bırakılır. Hane başkanının uyarısı ile iki erkek çocuğu dağınık haldeki sürüye göz gezdirir. Ardından birbirlerine bakıp keçilerin arasına koşarak dalarlar. Sürü bir anda ikiye ayrılır. Bir kaç dakikalık uğraşla istenilen keçi boynuzlarından tutularak getirilir. Sürüden ayrılacak hayvanların hepsi yakalanıp sahiplerinin getirdiği araçlara bağlanır.

Otlatıldıkları yerden getirilen 30-35 tekedan oluşan sürüsü sabırsız bir halde beklemektedir. Çoban sürüyü güçlükle kontrol eder. Hane başkanından aldığı işaretle tekeleri sürünün içine salar. İlk gün 100-150 keçi gebe kalır. İlk hafta içinde bütün keçiler çiftleşmiş olur.

Çobanlar için en güç dönemlerden biri de doğumların başladığı günlerdir. Aynı anda gebe kalan hayvanlar bekeneceği gibi aynı gün yavru lamaktadır. Çoban yeni doğan her yavrunun annesini bilmek durumundadır. İlk anda annelerinin çoğu yavrularına sahip çıkarken, bir kısım keçi yavrusunu sahiplenmez. Bu durumda çobanın işi yavrunun annesinden beslenmesini sağlamaktır. Keçi sahiplerine keçilerinin doğurduğunu haber verir.

• Süt Sağma İşi

Sürüde süt sağma işi yılın üç dört ayında gerçekleştirilir. Bunun dışındaki dönemlerde sütü oğlaklar içer. Sabah havanın aydınlanması ile sürü daha ağılda iken çobanlar tarafından sağılır. Hane başkanı süt sağma işinde yer alırken hayvanları sağlamaz. Ağılın içinde elinde tuttuğu sopası ve ağızıyla çıkardığı çeşitli sesler ile keçileri ağılın kapısına doğru sürer (F 146-F 147).

Süt sağıacak erkekler altalarına sadece bu işte kullandıkları şalvar giyerler. Böylece üzerlerine sıçrayan sütün günlük kıyafetlerini yağlaması önlenmiş olur (F 148).

Süt sağma işini kadın ve erkekler bir arada gerçekleştirir (F 149). Sütü sağıacak çobanlar ağılını içinde ve kapısına yakın bir yerde yüzleri kapıya dönük olarak bulunur. Çobanlar bir taşın üzerine oturarak boş güğümü önlerine alırlar. Ağılın kapısında başka çobanlar ayakta beklemektedir. Ağılın içinden kapıya doğru bürülen keçileri kapının önünde boynuz ve

sakallarından tutarak sağılmasının sağlarlar (F 150). Sağım işlemi tamamlanan hayvanlar ağılın dışında düz araziye bırakılır (F 151).

Keçiler sağılma işlemi için kendiliklerinden gelip güğümün önünde durmaz. Bir kişi tarafından boynuz veya sakalından tutularak güğümün önüne yaklaştırılır. Sütüt sağan çoban ise arka ayaklarından hayvanı çekerek güğümün, arka iki bacağı arasında kalmasını sağlar (F 148-F 152).

Elin işaret ve baş parmaklarının birleştiği yer ile memenin dip kısmından tutulur. Memenin başı avuç içine yatırılarak diğer parmaklar çok sıkıştırılmadan memeyi sarar. İki elde birer memeyi kavramıştır. Baş ve işaret parmakları ile meme sıkılarak aşağı doğru çekilir. Bu arada memenin avuçtan çıkmamasına dikkat edilir. Emme hareketini andırır bu hareketler sıra ile her iki elle 8-12 kez seri şekilde tekrarlanır. Böylece memeden sağılan süt güğümlerde birikir (F 153).

Süt sağma belgelemesi sürüye teke katıldığı güne denk geldiği için, süt sağma işi kalabalık bir grup tarafından gerçekleştirilmiştir. Üç kişi sütü sağarken kapıda üç kişi de keçileri tutmuş, ağılın içinde de bir ikiş keçileri ağılın kapısına sürmüştür. Süt sağma işinde çalışanların sayısı yedidir. Ancak diğer günler sütü iki kişi sağarken bir kişi kapıda durup iki eliyle iki keçiyi kontrol etmektedir. Bir kişi de ağılın içinde olmak üzere toplam dört kişi süt sağma işinde çalışmaktadır.

Yaklaşık 400 keçiden ikisi 7,5lt.'lik ikisi 10lt.'lik dört güğüm olmak üzere toplam 35 lt. süt sağılmıştır (F 154). Sağılan sütler erkekler tarafından çadırlara taşınır (F 155).

• **PeynirYapımı**

Küçükbaş hayvancılık yapan hanelerde peynir yapımı genellikle tüketime yönelikken sadece Süleyman Bayraktar'ın hanesinde ticari amaçlı peynir yapımına rastlanır. Peynir yapma işi kadınlara ait bir iş olup Süleyman Bayraktar'ın eşi tarafından gerçekleştirilmektedir. Yapılacak peynirin mikatırna göre kızları ya da gelini yardım eder. Peynir genellikle Küçükkayalı'dan ya da komşu köylerden gelen sipariş üzerine yapılmaktadır.

Peynir yapımı çadırın yanı ve içinde gerçekleştiği için tezgah üzerinde çalışılmaz. Büyük leğenler zaman zaman tezgah, zaman zaman da kap görevinde kullanılır. Bu yüzden leğenlerin yıkanması ile işe başlanır.

Yarım tas su leğene dökülür. Bu da leğenin dibinde 1-2mm. yüksekliğinde su demektir. Avuç içleri kullanılarak leğenin yan yüzlerinin ıslatılması sağlanır (F 156). Daha sonra içindeki su dökülür. Aynı biçimde kullanılacak diğer kaplar da su ile temizlenir.

Sürüden yeni sağılmış olarak sıcaklığı içinde gelen sütün içinde hayvanların tüyü, dışkısı ve toz toprak bulunmaktadır (F 157). Sütü istenmeyen maddelerden ayırmak için süzme işlemi yapılır (F 158-F 159). Kendilerinin tülbentten büyük bir cep şeklinde diktikleri süzgeç bu işte kullanılır.

Belgelemesi yapılan peynir yapımında 22.5lt. süt kullanılmıştır.Süt süzildükten sonra peynir mayası bir çorba kaşığı ile süte katılır (F 160). Kaşıkla karıştırılır (F 161). Bu işte kullanılan maya eczaneden peynir mayası diye alınmaktadır. Maya katılıp karıştırılan süt üstü örtülerek beklemeye bırakılır (F 162). 1,5 saat sonra yoğurt kıvamına geldiğinde üstü açılır. Emaye bir kapla başka bir leğenin içinde bulunan ve kalın tülbent bezinden yapılmış torbaya konulur (F 163-F 164). Böylece katı

kısım torbanın içinde kalırken sıvı bölümleri süzülerek birikmeye başlar (F 165). Torbaya aktarma işi tamamlandıktan sonra torbanın ağzı kıvrılmak suretiyle torbanın iç hacmi küçültülür (F 166). Leğende biriken sıvı emaye kap yardımıyla diğer leğene aktarılır (F 167).

Mayalanmanın tamamıyla sağlanıp peynir katılığına erişmesi için suların biraz daha süzülmesi gerekmektedir. Bunun için leğenlerden birinin içine bir kova ters çevrilip konur. Üzerine tel kevgir konularak torba yerleştirilir (F 168). Belgelemenin yapıldığı dönem Eylül ayının içinde olduğu için keçilerin sütü yağlıdır. Bundan dolayı bir gece beklemek gerekir. Sütün yağsız olduğu dönemlerde bir kaç sonra peynirin kesilip salamura yapılması işlemine geçilebilecektir.

Peynir ertesi gün torbanın ağzı açılarak (F 169) büyük bir sininin içersine çıkarılır (F 170-F 171).

İlçede bakkaldan alınan kalın tuz bir kabın içine çıkarılır. Maruz kaldığı rutubetten dolayı toprak haline geldiği için parmak uçları ile ufalanarak hazırlanır (F 172).

Sininin içersine büyük kalıp halinde çıkarılan peynir bıçakla daha küçük kalıplara kesilerek ayrılır (F 173-F 174). Kalıplar tuzun bulunduğu kaptan çevrilerek bütün yüzleri tuzlanır (F 175). Tuzlanması tamamlanan kalıplar boş bir leğenin içine konulmaktadır (F 176-F 177).

Tuzlama işlemi bittikten sonra peynir kalıpları geniş ağızlı bidonların içine istiflenir (F 178). Bidonlar ağzına kadar tuzlu su ile doldurulur (F179). Böylelikle peynir işlemi tamamlanmış olur.

Küçükbaş hayvandan gelir elde edip sürü sahibi olan hanelerin sosyo-ekonomik organizasyonlarından kesitler aktardıktan sonra köylülerin,

köyün probleminin olup olmadığı, varsa kimin nasıl çözebileceği konusundaki düşüncelerinin aktarılmasına geçilebilir.

• KÖYÜN PROBLEMLERİ

Köyün problemi var mı sorusuna yaşlı hane başkanlarından birinin "bilmem" cevabı dışında %98.3'ü var cevabı vermiştir (Tablo F-1)

Verilen cevapların % 90.3'ü köyde suların düzenli akmaması şeklindedir. Genç hane başkanları birer frekansla tütün kanseri, çocuklara eğlence parkı, çocukların geleceği, kültürel faaliyetlerin olmaması cevaplarını verirken yaşlı hane başkanlarının da ürün iyi değerlendirilmeli, mazot ve gübreye yapılan zamlar cevaplarını vermektedir (Tablo F-2).

Küçükkayalı'da yaşayanlar köyün problemi konusunda genellikle aynı fikri paylaşıırken problemlerin nasıl ve kimler tarafından çözüleceği konusunda daha farklı düşünmektedirler.

Problemin çözümü konusundaki önerilerin %35'ini muhtar öncülüğünde köy halkı birlikteliği oluştururken onusirası ile altyapısı eksiklerini tamamlayarak, devlet yardımı ile, para toplayıp maddi imkan yaratarak, bilmem, devlet-köylü işbirliği, muhtar ilgilenmeli, düzen değişmeli ürün fiyatları arttırılmalı önerileri izler (Tablo F-3)

Köyün problemini kimin çizeceği konusunda cevap sayıları artış gösterip toplam 72'ye ulaşılır. bu cevapların % 41.6'sı muhtar ve atalar, % 36.1 devlet- hükümet, % 16.7' si de köy halkının problemini çözecek merci olarak gösterir.

VIII. BÖLÜM

SOSYALİZASYONSÜRECİ

- DOĞUM VE SONRASI

Yeni evlenen çiftlerin evliliklerinin ilk ayından itibaren gelinin hamile haberi beklenmeye başlar. Bir kaç ay sonra bu haber gelmemiş ise çift çocuk yapma konusunda uyarılır.

Evli olup kırk dokuz yaşının altındaki kadınların tamamına yakını bir doğum kontrol yönteminin bilgisine sahiptir. Ancak bu kontrol daha çok istedikleri sayıdaki çocuğa sahip olduktan sonra uygulamaya başlanmaktadır. Hamileliğin ilk aylarında anne adayları normal işine devam eder. Hamilelik dönemi son yıllarda doktor ya da sağlık ocağının ebe-hemşirelerinin kontrolünde yaşanmaktadır. Bir kaç kuşak öncesinde ise durum farklıdır; özellikle yörüklerde kırdaki yalnız başına doğumlara rastlanmaktadır.

Doğumdan bir kaç gün önce çalışmaya ara veren kadınlar doğum yaptıktan sonra 2-5 gün sonra günlük işlerine dönerler. Çocukların isimleri daha çocuk doğmadan önce kız ya da erkek olasılığına göre belirlenmiştir. Yeni doğan çocuklara genellikle dedelerinin ya da ebelerinin adı kulağına ezan

okunduktan sonra üç kez isminin söylenmesi ile konulur. Bu işi ailedeki yaşlı bir erkek yapabildiği gibi köyün imamı da yapar. Çocuk sahibi olmayan ailelerde Sultan-Ahmetgelenegi yaratılmaktadır. Yakın yörelerdeki Sultan-Ahmet Türbe'sine gidip çocuk için adakta bulunur; dua edildikten sonra çocuk sahibi olunmuş ise kız çocuklara Sultan, erkek çocuklara da Ahmet adı verilir.

Eskiden çocuklara 1,5-2 yaşına kadar sırt ya da beşik kundağı yapılmakta iken son yıllarda özellikle ebe-hemşirelerin etkisi ile 1-2 ay yarım kundak yapılmaktadır.

Köyde çocuklar genellikle 1,5 yaşına kadar anneleri tarafından emzilerle beslenirler.

Tuvalet alışkanlığı 2 sene içinde "ayağa tutarak" vermeye çalışılır. Ayağa tutma sırasında anne çocuğun tuvaletini yapması yönünde konuşarak telkinde bulunur. Tuvaletini altına yapan çocuklara kızılarak cezalandırılır.

Çalışmayan yaşlıların bulunduğu hanelerde anne tarladayken çocuğa onlar bakar. Çalışmayan yaşlı yoksa çocuk tarlaya götürülür.

• SÜNNET

Erkek çocuklar 9-10 yaşına gelmeden hane başkanı erkek veya hane başkanı erkeğin babasının verdiği kararla sünnet olurken bu kararı hane başkanı erkek ve eşinin birlikte aldığı da görülür.

Sünnetler genellikle evde gerçekleştirilir. Sünnetler-mevlütü olduğu gibi, yemekli-eğlenceli de olabilir. Sünnet çocuğuna şapka, pelerin ve asadan oluşan sünnet kıyafeti alınır. Sünnet yatağı süslenerek hazırlanır.

Sünnetten önce çocuk köyün içinde sünnet alayı ile gezdirilir. Sünnet diplomalı sünnetçi tarafından yapılır. Davetliler sünnet yatağında çocuğu ziyaret ederken geçmiş olsun dileklerinde bulunup, çocuğun yastığına altın iğneler ya da yazdığıının yanında bulunan şapkasının içine harçlık bırakır. Ayrıca sünnet için getirilen hediyeler arasında battaniye ve mutfak gereçleri de bulunur.

- **EVLENME**

Gençler 21-22 yaşlarına geldiğinde evlenirler. Evliliklerin çoğunluğu gençlerin anlaşmaları üzerine ailelerin onayı ile gerçekleştirilir. Kız isteme olayının ardından devlet nikahı yapılır. Bu bir yerde anlaşmanın akdidir. Ancak imam nikahının da içinde bulunduğu düğünün ardından çiftler evli sayılır.

Düğünler genellikle köyün içinde ve açık alanda (bahçede) yapılır. Cuma günü başlayıp Pazar günü sona erer. Çeyiz Serme, Kına Gecesi ve İmam Nikahının olduğu üç günlük etkinliklere bütün köy davetlidir. Üç gün boyunca kız ve erkek evinde yemek verilir.

- **ASKERE UĞURLAMA**

Askere gidecek gençler ayrılacakları güne kadar günlük işlerin sürdürürler. Köyünden ayrılacakları gün toplu halde, diğer gençler de yanlarında olmak üzere köyün içinde dolaşarak, yaşlıların elini öperek köylülerle "helalleş"irler. Bu sırada grupta bir kişi bayrak taşıırken, bazen biri de davul çalar.

- **DİNİ BAYRAMLAR**

Erkekler bayram namazını kılmak için camiye gider. Burada bayramlaşılır. Erkeklerin haneye dönmesi ile ev içi bayramlaşma başlar. Büyüklerin ellerinden öpülürken, küçüklerin yanaklarından öpülür. Küçük çocuklara bayram harçlığı verilmesine de rastlanmaktadır. Daha sonra köy içindeki diğer büyüklere yapılan ziyaretler başlar.

Ramazan Bayramı'nda tatlılar yapılarak ikram edilir. Kurban Bayramı'nda ise kurbanlıklar kesilerek dağıtılır.

Çocuklar hep beraber kapı kapı bütün köyü gezerek bayramlaşır, şeker ve harçlık toplarlar.

IX. BÖLÜM

ETNOLOJİK BELGELEME ÇALIŞMASI

- **KÜÇÜKKAYALI'DA ERKEKLERİN TARLADA ÇALIŞIRKEN BAŞLARINI ÖRTME ŞEKİLLERİ**

Küçükkayalı'da yaşayanlar geçimlerini ziraatçilikle sağlamaktadır. En önemli gelir kaynakları olan tütünün kırılması hiç bir araç yardımı olmaksızın tamamıyla parmak uçlarını kullanarak gerçekleştirirken bir de doğa ile mücadele etmektedirler. Bir taraftan ürünün kalitesi için yağmursuz ve sıcak bir yaz olsun diye dua ederken diğer taraftan işlerini en çok engelleyen de kavurucu güneştir.

Yaz ayları genel olarak sıcak geçen bölgede özellikle orta yaşın üzerindeki erkekler sürekli kasket takmaktadır. Hatta kapalı mekanlarda otururken dahi başlarının üzerinde kasket görmek mümkündür. Terlerini silmek için çıkarttıkları anlar olmasa kasketi vücutlarının bir parçası olarak düşünmemek zordur. Okuyucu için abartı gibi gelebilecek bu duruma Küçükkayalı'da sık sık rastlanmaktadır. Orta yaş ve daha küçüklerin köyüh içinde şapka taktıkları enderdir. Ancak iş tarlada tütün kırmaya gelince hem güneşten korunmak hem de terden ıslanan saçlarına toz toprağın yapışıp çamur haline gelmesini engellemek için başlarını örtmekte. Üstelik birbirinden farklı bir kaç şekilde.

Öncelikle tarlada çalışan erkeklerin güneşten korunma biçimlerinden bahsettikten sonra erkeklerin başlarına tülbenti nasıl sardıklarının bir örneğinin etnografik belgeleme çalışması olarak aktarılacaktır.

İlk grup günlük hayatında da kasket takanlardan oluşmaktadır. Daha önce de sözü edildiği gibi bunlar orta yaşın üstündeki erkeklerdir. Genellikle kasketi iki değişik biçimde takmaktadırlar. Bir bölümü kasketi başının üstüne yerleştirirken (F 1) bir bölümü de tamamıyla başına geçirmektedir (F 2). Beklenebileceği gibi tarlada çalışırken de güneşten kasketleriyle korunurken zaman zaman kasketlerinin altına mendillerin serdikleri de görülmektedir (F 3).

İkinci bir grup orta yaş ve özellikle genç erkeklerden oluşmaktadır. Çalışırken üzerinde çeşitli resim ve yazılar bulunan güneş siperlikli şapkalar kullanmaktadırlar (F 4). Daha çok gençlerin zaman zaman köyün içinde yaşa da ilçeye giderken bu şapkalardan taktıkları görülmektedir. Ancak siperlikli şapka kullananların kasket, kasket kullananların da siperlikli şapka kullandıkları gözlemlenmemiştir.

Çalışırken güneşten korunmanın üçüncü bir yöntemi başa tülbent bağlamaktır. Tütün kırmak için sürekli eğilip kalkmak gerektiği için bu yöntem çalışana hareket kolaylığı sağlamaktadır. Genellikle birbirine akraba olan ve onların çevrelerindeki bir grup orta yaş erkeğin tercih ettiği bir yöntemdir. “Ne zamandan beri böyle bağlıyorsunuz?” sorusuna çelişkili cevaplar alınması ve aynı sülalenini orta yaşın üstündeki hiç bir erkeğin bu tarz bir yöntemi uygulamıyor olması üzerinden konunun üstüne gidilmiştir. Farklı zamanlarda yapılan söyleşilerde tütün kırma işinde kullanılmak üzere çeşitli zamanlarda işçi ailelerinin çalıştırıldığı tespit edilmiştir. Bu ailelerin çalışmak için değişik bölgelerde bulunduğu ve pamuk işçiliği de yaptığı bilgisi edinildikten sonra bu tarz baş bağlamanın kaynağı olabilecekleri düşünülmüştür. Bu konu tarım işçiliği yapan ailelerin gittikleri yerlerde kendi kültürlerinden birşeyler

birakmaları ve oralardan öğrendiklerini de diğer yerlere taşımalarının bir örneğini oluşturması açısından da ilgiye değerdir.

- **ERKEKLERİN BAŞA TÜLBENT BAĞLAMASININ BİR ÖRNEĞİ**

Bu belgeleme 25 Eylül 1998 sabahı, Veli Turhal'ın tütün kırmak için tarlaya gittikten sonra başının tülbenti bağlaması sırasında gerçekleştirilmiştir.

- **KULLANILAN MALZEME**

Tülbentlik olarak satılan ince beyaz kumaştan kare olarak kestirilir. İlçede dükkan ya da pazarcı tezgahlarından satın alınır (F 5).

- **TÜLBENTİN BAĞLANMASI**

Tülbent öncelikle komşu olmayan iki köşesine yakın yerden tutulur. Diğer iki köşesi üstüste gelecek şekilde katlanarak ikiz kenar üçgen şekli verilir. Üçgenin tabanı yukarı gelecek şekilde tutulurken tepe açısına ait köşe aşağıya sarkıtılır. Bu durumda kollar iki tarafa doğru açık ve tülbent karın hizasındadır (F 6).

İkiz kenar üçgen şekline getirilen tülbent yüzün önünden geçirilerek başın arkasına doğru atılır. Tülbent üçgenin tabanı alnın ortasına değdirilerek tutulur. Bu arada kollar başın iki tarafında yukarı doğru kaldırılmıştır. Baş kolların arasında ortaladır böylece tülbent başa sarılmadan önce sarma işleminin simetrik olması için dengelenmiş olur. Kollar tülbent boyunun yettiği oranda gergindir (F 7).

Tlbentin iki ucundan tutan eller bileklerden hareket ederek ikisi de aynı eksen zerinde ve aynı ynde evrilirler. Tlbentin uları kıvrılırken ortası da bařın řeklini almaya bařlar. Bu evirme iřlemi simetrik olarak srerken ka tur olarak gerekleřeceęini kullanılan tlbentin boyu ya da kiřinin bařının byklę belirleyecektir. Bizim belgeleme alıřmamızda tlbetin her iki ucu da er kez burma iřlemine tabi tutulmuřtur (F 8).

Tlbentin ularının kıvrılma iřlemi sona erdikten sonra kollar dirseklerden kıvrılarak bařın zerine doęru getirilir. Bu noktada tlbent uları el deęiřtirir. Bu iřlem sırasında tlbentin bař zerinden kaymamasına zen gsterilir. Bunun iin bař 30°-45°lik bir aıyla boyundan ne doęru eęilir (F 9).

Tlbent yavař yavař iki ucundan ekilerek gerginleřtirilirken apraz olarak ensede birleřir (F 10). Artık bař normal diklięine ulařmıřtır.

Parmak ularıyla tutulan tlbent kolların ařaęıya doęru bedenin nnde indirilmesiyle (F 11) dęm atmaya hazır duruma gelmiřtir.

Dęm atmak iin tlbentin iki ucu bu sefer boynun n tarafında (gırtlak hizasında) el deęiřtirdikten sonra gergin bir řekilde apraz hale getirilir (F 12). apraz haldeyken ste duran u dięer ucun etrefinden geirilerek sarıldıktan sonra iki utan ekilir (F 13).

Btn bu iřlemler sırasında gcn kontrolsz kullanımı ve tlbentin ok yumuřak ve kolay řekil deęiřtirebilen bir malzeme olmasından kaynaklanan hatalar elle dzeltilerek son hal verilmiř olur (F 14-F 15-F16).

- VELİ TURHAL

1959 yılında Küçükkayalı'da doğmuştur. İki yaşındayken babası verem hastalığından ölmüştür. Annesi Denizli ilinin Behirli kasabasına bağlı Deşdemir köyünden Küçükkayalı'ya gelin olarak gelmiştir. Babasının köyde birinci dereceden akrabaları olmamasına rağmen tarla ve evlerini bırakmamak için annesi köyde kalır. Veli Turhal'ın ifadesiyle kendisi ve üç yaş büyük ağabeyine "hem annelik hem de babalık" yapar.

Veli Turhal çalışmaya 7 yaşında keçi otlatıp tütün kırarak başlar. İlkokulu bitirdiği gün okul hayatının sonudur. O günden sonra kendini köy içi işlerin arasında bulur.

20 yaşında temel eğitimi Manisa'da 15 aylık ustalık dönemi İzmir'de olmak üzere askere gider. Bu köyden ayrıldığı en uzun dönemdir. Uzmanlığını askerlik şubesinde sivil görevlilerin de bulunduğu bir ortamda gerçekleştirmiş olmasının kendisine çok şey kattığını düşünür.

Ağabeyininin işçi olarak çalıştığı Almanya'ya turist vizesi ile gidip kaçak olarak çalışmaya başlar. Bir kaç ay çalıştıktan sonra yaşanan polisiye olaylar ve kaçak çalışma şartlarının zorluğundan dolayı geri döner.

Evli ve biri kız diğeri erkek iki çocuk babası olan Veli Turhal iki dönemdir köyün muhtarlığını yapmaktadır.

• ETNOLOJİK BELGELEMEDE KULLANILAN
FOTOĞRAFLARIN LİSTESİ

- F 1 Kasketi başının üstüne yerleştiren köylü
 F 2 Kasketi tamamıyla başına geçiren köylü
 F 3 Kasketinin altına mendil seren köylü
 F 4 Güneş siperlikli şapka kullanan köylü
 F 5 Tülbent
 F 6 Tülbentin çapraz olarak katlanması
 F 7 Tülbentin başa yerleştirilmesi
 F 8 Tülbentin uçlarının kıvrılması
 F 9 Kıvrılan uçların başın arkasında çaprazlanması
 F 10 Kıvrılan uçların başın arkasında çaprazlanması
 F 11 Çaprazlanan uçların öne getirilmesi
 F 12 Öne getirilen uçlara düğüm atılması
 F 13 Öne getirilen uçlara düğüm atılması
 F 14 Bağlana tülbentin arkadan görünüşü
 F 15 Bağlana tülbentin önden görünüşü
 F 16 Veli Turhal'ın başına tülbent bağlayarak tarlada çalışması

• ETNOLOJİK BELGELEMEDE KULLANILAN FOTOĞRAFLAR

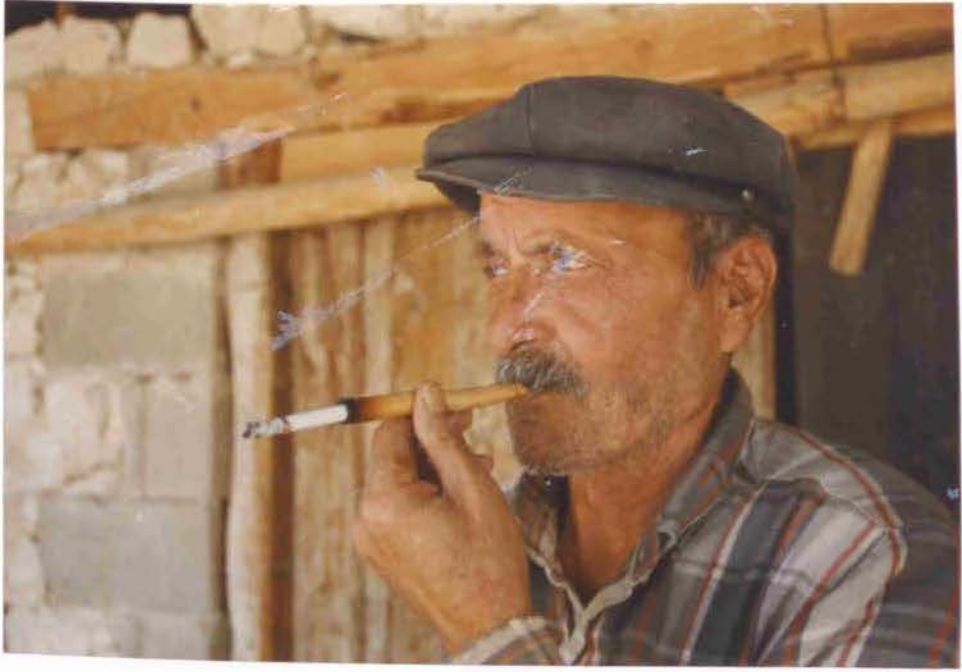

F1



F2



F3



F4



F5



F6



F7



F8



F9



F10

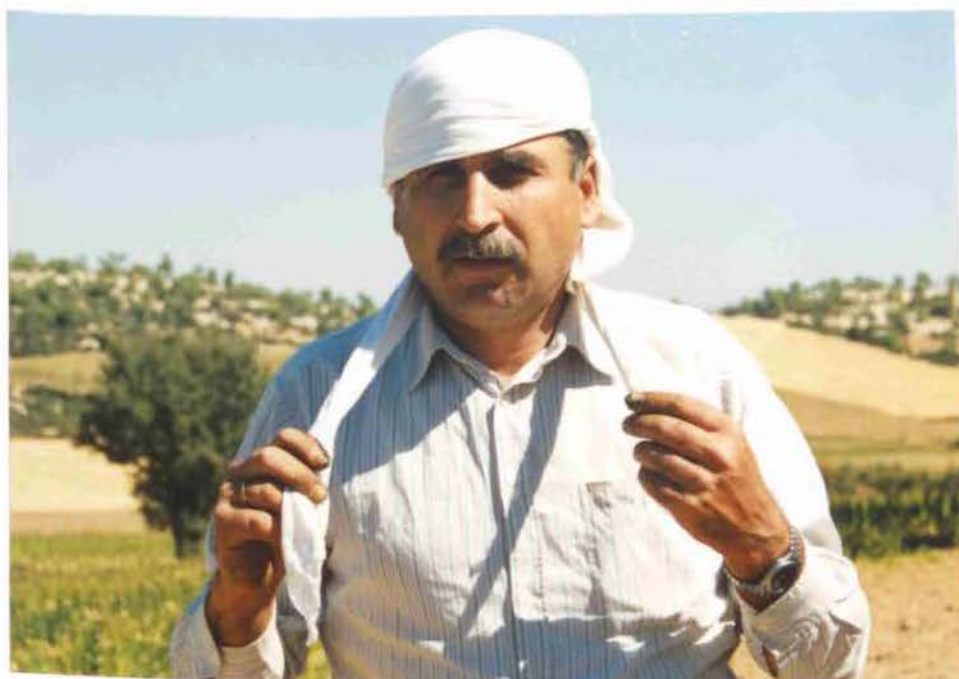

F11

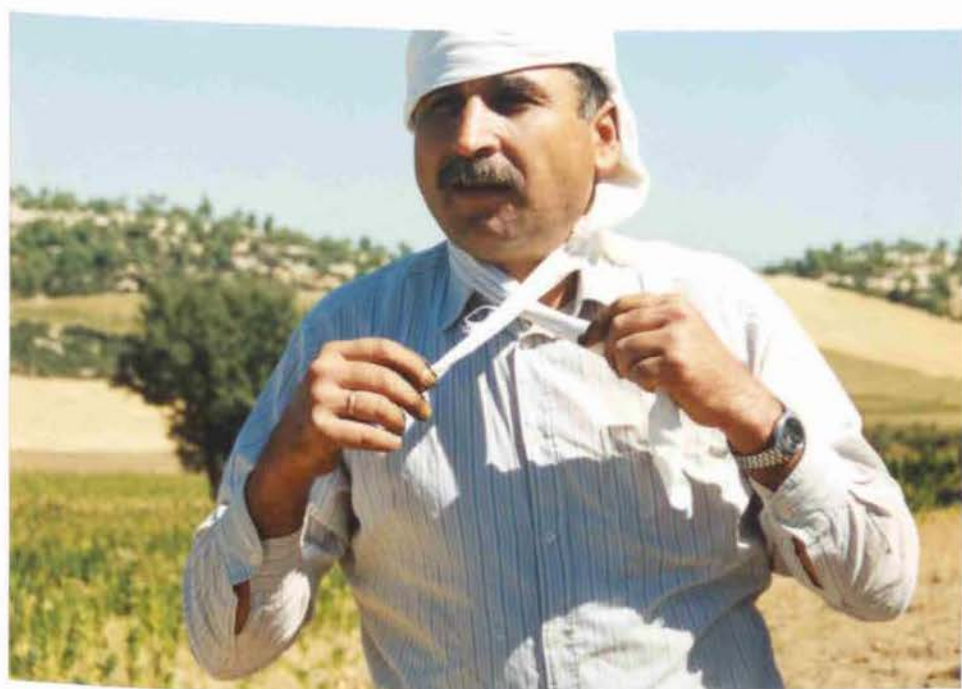

F12



F13



F14

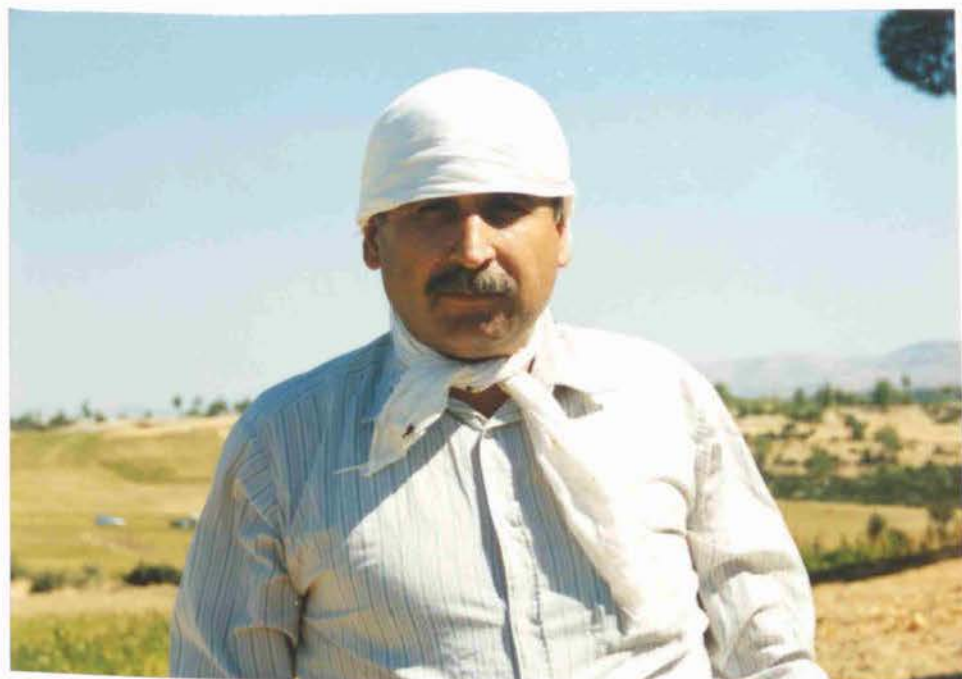

F15



F.16

X.BÖLÜM

SONUÇVEÖNERİLER

- SONUÇ

Küçükkayalı Uşak ili Ulubey ilçesine bağlı bir tütüncü köyüdür. 101 haneden oluşar köyün nüfusu 408 olup nüfusun % 51'i erkeklerden oluşmaktadır. Hanelerde ortalama 4 kişi yaşamaktadır.

Köyde hane başkanlarının % 94.1'i erkeklerdir. Buradan da anlaşıldığı gibi köyün erkek egemen bir yapısı vardır.

Köyde yaşayanların yaş ortalaması 30'dur. Ortalama erkekler için 29 iken kadınlar için 32'dir. Doğum yerlerinin idari ayrımına bakıldığında tamamına yakını yurt içinde köy doğumludur.

Okul çağına gelmiş nüfusta her dört kişiden üçü formal bir eğitim kurumunu tamamlamışken, her iki kişiden biri ilkokul mezunu durumundadır.

Küçükkayalı'da evlilik yaşına gelmiş nüfusun % 71'i evli, % 21'i bekar, % 8'inin ise eşi ölmüştür. Evlilik kurumu ömrün sonuna kadar ne olursa olsun sürdürülmesi gereken bir ilişki olarak algılanmaktadır. Erkeklerin ilk evlilik yaşı 22 iken kadınların 21'dir.

Nüfusun % 72'si bir işte çalışırken çamışmayan her beş kişiden ikisi çalışacak yaşta olmadığı, biri öğrenci olduğu için çalışmamaktadır. Çalışanların % 96'sı aile işinde çalışırken en çok yapılan iş tarımsal işlerdir.

Küçükkayalı'da hanelerin % 93.7'si kendisine ait binalarda oturmaktadır. Binaların ortalama yaşı 33'tür. Bu binalarda en çok kullanılan malzemeler taş ve ahşap olup, son senelerde yapılan binaların tamamına yakını betonarmedir.

Oturulan binalar iki katlı olup ortalama oda sayısı dördüttür. Binaların tamamına yakınında elektrik ve su gibi olanaklar varken, her on binanın yedisinin telefonu mevcuttur.

Oturulan binalarda oda dışında tuvalet, banyo, mutfak bulunur. Tuvaletler evin dışında bahçede olup, alaturkadır.

Her beş evden dördünün kendisine ait bir bahçesi vardır. Bu bahçelerin bir bölümü çit ya da duvarla çevrili değildir.

Her dört evin üçünde eklenti varken en çok kümes ve ahır eklentilerine rastlanır.

Tesadüfen bir evin içine girildiğinde ortalama 9 çeşit eşyaya rastlanırken, bu eşyaların renkli TV, buzdolabı, kilim, silah, halı, dikiş makinesi, radyo, olma ihtimali fazladır.

Küçükkayalı'da hane başkanlarını on bir yaşında genellikle çiftçilik ya da hayvancılık yaparak çalışmaya başladıkları görülürken haneler gelirini

toprakta sağlamaktadır. Hanelerin yıllık brüt gemir ortalaması 1.320.900.000TL.'dir.

Toprakta gelir elde edenleren çok buğday ve arpa gibi tahılları ev tüketimi için üretirken tütün gibi sanayi bitkilerin de piyasa için üretirler.

Hayvancılıktan geliri olan haneler keçi ve inek beslemektedir. köyde dört tane keçi sürüsü bulunmaktadır.

Her hanede ortalama üç kişi hanenin geçimine katkı sağlamaktadır.

Her on haneden dokuzunun toprağı vardır. Ortalama iki parça olan bu topraklar yaklaşık 23 dönümdür ve her beş hanenin dördü tarafından ekilerek değerlendirilmektedir.

• ÖNERİLER

1. Küçükkayalı'nın ihtiyaçlarının başında su gelmektedir. Köyün etrafında yapılan sondajlarda suya rastlanamamış olması, suyun başka bir proje ile köye getirilmesini zorunlu kılmaktadır. Devletin bu konuda ikinci bir proje getirmemiş olması köylülerde unutulmuş ve bir kenara bırakılmış olma duygusu uyandırmaktadır. 36 saatte 12 saat sistemi ile köy su alırken alt yapısının yetersizliğinden – su şebekesi yetersiz kalıyor – köyün çeşitli bölgelerine farklı miktarlarda suyun ulaşması söz konusudur. Az olan suyun adaletsiz dağılımına neden olan bu zaaf haneler arası gerginlik ve tartışmalara neden olmaktadır.

Gerek köylüler arası gerginliğin giderilebilmesi, gerekse köylülerin itilmişlik duygusundan kurtulabilmesi için alt yapı yatırımlarına hız verilmelidir.

2. Bir tütüncü köyü olan Küçükkayalı'da zirai anlamda en önemli sorun "tütün kanseri"dir. Tütün kanserinin giridiği tarlalarda senelerce tütün ekimi yapılamazken köylünün korkusu bu hastalığın köyün bütün toprakların kaplanması ve ekonomik hayatın alt üst olmasıdır. Bu nedenle tütün kanseri ile ilgili araştırmalara hız verilmeli, varsa araştırmalardan köylüler ivedi olarak haberdar edilerek sonuçlarından somut olarak faydalandırılmalıdır.
3. Tütün ziraatine uygulanan kota sistemindeki değişiklikler üreticiyi tedirgin etmektedir. Bir sene kota doğrultusunda ekim yapıp alımda kota kaldırılınca ertesi yıl aynı beklenti ile fazla ekim yapan üreticinin ürünü elinde kalmakta ya da tüccara yok pahasına satılmaktadır. En başta açıklanan kota çerçevesinde alımlar yapılarak üreticinin bu konuda güveni kazanılmalıdır.
4. Köylünün sosyal güvencesi yoktur. Bu en çok sağlıkla ilgili problemlerle karşılaşılınca ihtiyaç haline gelmektedir. Köylülerce sosyal güvence ihtiyacı dile getirilmekle beraber bu yönde gelişmiş bir bilinçten söz edilemez. Bu nedenle köylüye yönelik etkin ve uygulanabilir bir sosyal güvence sistemi geliştirmelidir.
5. Hayvancılık yaparak geçimini sağlayan haneler birer ikişer hayvancılığı bırakıp toprak işlemeğe başlamaktadır. Sadece Küçükkayalı köyünde 1997 yılında üç hane sürülerini satarak tütün ziraatine başlamıştır. Çevre köylerde de benzer durum söz konusudur. Hayvancılık atadan gelen ilkel yöntemlerle sürdürülmektedir. Ülke hayvancılığının geleceği düşünülerek modern teknik ve yöntemler köylülerin anlayacağı biçimde anlatılmalı ve bunları uygulayabilecekleri ekonomik ortam yaratılmalıdır.
6. Taşınmalı ilköğretim sistemine köylüler şüphe ile yaklaşmaktadır. 6-7 yaşlarındaki çocuklarının kilometrelerce ilerideki bir yerleşim yerine kendi başlarına gitmesinden tedirgin olmaktadır. Taşınmalı sistemin pratik uygulamalarıyla ilgili çeşitli olaylar anlatılmaktadır. Bu olaylar arasında; birinci sınıf öğrencisi bir

çocuğun tuvaletini tutamayıp altını ıslattığı ve o gün okul kapanana kadar öylece kalmak zorunda olduğu ayrıca üçüncü sınıf öğrencisi bir çocuğun ateşinin çıktığı derste bayıldığı ancak okulun bitiş saatini bekleyip, diğer öğrencilerle birlikte köye dönebildiği anlatılmaktadır. Taşımali sistemle birlikte köyün öğretmeni de köyden ayrılmak durumunda kalmaktadır. Oysa köylüler bir çok konuda kendilerine yol yordam gösterip yardım ettiğini anlaşmazlık durumlarında muhtara yardımcı olarak (muhtar da köyden biri olduğu için ihtilafçılar tarafından taraf olmakla suçlanabilmektedir) ortaya bulan kişi olduğunu ifade etmektedir.

Tüm bunlar göz önünde bulundurularak taşımali sistem ile uygulanan zorunlu eğitim gözden geçirilmelidir. Köy okulları için 3+5 biçimine dönüştürülüp, ilk üç yılki eğitim köyde verildikten sonra dördüncü sınıftan itibaren taşımali sistemle devam edecek tarzda düzenlemelere gidilmelidir.

7. Her köyün kendi kontenjanı dahilinde ekonomik durumu müsait olmayan ailelerin çocukları, yapılan merkezi seçme sınavı neticesinde yatılı bölge okullarında devlet bursu ile eğitimlerini sürdürmektedir. Köydeki diğer çocuklar ise ilçeye lise eğitimi için giderken masrafları aileleri tarafından karşılanmaktadır. Durumu iyi olmayıp devlet bursundan yararlanamayan ailelerin çocukları ise çeşitli vakıfların yurtlarında ücretsiz olarak kalmakta ve bir çeşit bursla eğitimlerini sürdürmektedir. Ancak bu vakıflardan bazıları çocukları dini yönü ağır basan bir etüd programı uygulamaktadır. Çocuklar, yaratılan sosyal baskı ortamı ile beş vakit namaz kılmak ve oruç tutmak zorunda bırakılmaktadır. Bunun dışında davrananlar, ayıplanarak dışlanmaktadır. Ailelerin bir kısmı bu durumu bilmelerine rağmen seçeneksizlikten "çocuklarının geleceği" için duruma ses çıkaramazken, bir grup da dinini öğreniyor diye destek vermektedir.

Laik sistemin işleyişi açısından bu tür vakıflar daha sık denetlenmeli ve devlet bursları arttırılmalıdır.

KAYNAKÇA

- Afetinan, A.
1989 *İzmir İktisat Kongresi*, Ankara: Türk Tarih Kurumu Basımevi.
- Akkayan, Taylan.
1979 *Göç ve Değişme*, İstanbul: İstanbul Üniversitesi Edebiyat Fakültesi Basımevi.
1986 "Eğitim, Göç ve Güvenlik," *Sosyal Antropoloji ve Etnoloji Dergisi*, sayı 4, İstanbul: İstanbul Üniversitesi Edebiyat Fakültesi Basımevi.
1990 *Osmaneli: Değişen Bir Anadolu Kasabası*, İstanbul: İstanbul Üniversitesi Edebiyat Fakültesi Basımevi.
1998-99 Türkiye Geleneksel Kültüründe Köy; yayınlanmamış ders notları
- Arı, Oğuz.
1976 "Olasılık ve Örneklem Alma," *Toplum Bilimlerinde Araştırma ve Yöntem*, Ed: Ruşen Keleş, Ankara: Türkiye ve Ortadoğu Amme İdaresi Enstitüsü Yayınları, No. 152, s: 59-77.
- Arıcanlı, Tosun.
1998 "19. Yüzyılda Anadolu'da Mülkiyet, Toprak ve Mekan," *Osmanlı'da Toprak Mülkiyeti ve Ticari*

Tarım, Ed: Çağlar Keyder, Faruk Tabak,
İstanbul: Tarih Vakfı Yurt Yayınları, s: 128-138.

Arsebük, Güven.

1995

İnsan ve Evrim, İstanbul: Ege Yayınları.

Atay, Tayfun.

1996

"Sosyal Antropoloji'de Yöntem ve Etik Sorunu: Klasik Etnografiden Dialogik Etnografiye Doğru," *İnsan, Toplum, Bilim: 4. Ulusal Sosyal Bilimler Kongresi*, Der: Kuvvet Lordoğlu, İstanbul: Kuram Yayıncılık, NO.122.

Aydın, Mehmet.

1986

"Geleneksel Bir Tütün İçme Aygıtı Nargile," *Sosyal Antropoloji ve Etnoloji Dergisi*, İstanbul: İstanbul Üniversitesi Edebiyat Fakültesi Yayınları, Sayı 4.

Benedict, Ruth.

1998

Kültür Örüntüleri, Ankara: Öteki Yayınevi.

Burke, Peter.

1994

Tarih ve Toplumsal Kuram, İstanbul: Tarih Vakfı Yurt Yayınları

1999

"Ege Bölgesi," *Atlas Aylık Coğrafya ve Keşif Dergisi*, İstanbul: DMG Magazines, Sayı 72.

Emiroğlu, Vedia.

1980

"Köylerin İncelenmesi," *Antropoloji Dergisi*. Ankara: Ankara Üniversitesi Basımevi, Sayı 7.

Erdentuğ, Nermin.

- 1972 *Türkiye Türk Toplumlarında Kültürel Antropolojik İncelemeler*, Ankara: Ankara Üniversitesi Basımevi.
-
- 1990 *Genel Nüfus Sayımı*, Ankara: T.C. Başbakanlık Devlet İstatistik Enstitüsü Yayınları.
- Göney, Süha.
1995 *Şehir Coğrafyası I*, İstanbul: İstanbul Üniversitesi Edebiyat Fakültesi Basımevi, No.3908.
- Gulbenkian Komisyonu
1996 *Sosyal Bilimleri Açın*, İstanbul: Metis Yayınları.
- Güvenç, Bozkurt.
1994 *İnsan ve Kültür*, İstanbul: Remzi Kitabevi.
- Hurt, Charles W.M.
1969 *Zeytinburnu Gecekondu Bölgesi*, İstanbul: İstanbul Ticaret Odası Yayınları.
- Kağıtçıbaşı Çiğdem.
1988 *İnsan ve İnsanlar*, İstanbul: Evrim Basım-Yayın-Dağıtım.
- Kıray, Mübeccel B.
1998 *Kentleşme Yazıları*, İstanbul: Bağlam Yayınları.
- Kırımlı, Yüksel.

- 1988 *Köyde Sosyal Organizasyon ve Sihri Hısımlık İlişkileri (Etiler)*, İstanbul: İstanbul Üniversitesi Basımevi.
- Kongar, Emre.
1996 *Türkiye Üzerine Araştırmalar*, İstanbul: Remzi Kitabevi.
- 1999 "Metodoloji," İstanbul Üniversitesi Edebiyat Fakültesi Sosyal Antropoloji Anabilim Dalı, Türkiye Geleneksel Kültür Haritası Projesi, 4. Adımı yayınlanmamış metodolojisi.
- Ozankaya, Özer.
1996 *Toplumbilim*, İstanbul: Cem Yayınevi.
- Poyraz, Cengiz.
1996-97 Eğitim Bilimine Giriş yayınlanmamış ders notları.
- Pritchard, E. E. Evans
1998 *Sosyal Antropoloji*, İstanbul: Birey Yayıncılık.
- *Renkli Büyük Türkiye Ansiklopedisi*.
- 1997 "Sanayi Bitkileri," 7. Beş Yıllık Kalkınma Planı Özel İhtisas Komisyonu Raporu, Ankara.
- Saran, Nephane.
1984 *Köylerimiz*, İstanbul: İstanbul Üniversitesi Edebiyat Fakültesi Yayınları, No.3222.

- 1993 *İstatistik El Kitabı*, İstanbul: İstanbul Üniversitesi Edebiyat Fakültesi Yayınları, No.3818.
- 1993a *Antropoloji*, İstanbul: İnkılap Kitapevi.
- Sayan, Yüksel
1997 *Uşak Evleri*, Ankara: Kültür Bakanlığı Yayınları.
- Tekeli, İlhan
İlkin, Selim
1989 *Egedeki Sivil Direnişten Kurtuluş Savaşına Geçerken Uşak Heyet-i Merkeziyesi ve İbrahim (Tahtakılıç) Bey*, Ankara: Türk Tarih Kurumu Basımevi.
- 1993 *Temel Britannica*, Cilt 18, İstanbul: Ana Yayıncılık.
- Tezcan, Mahmut.
1995 *Sosyolojiye Giriş Temel Kavramlar*, Ankara: Feryal Matbaası.
- Tezel, Yahya S.
1994 *Cumhuriyet Döneminin İktisadi Tarihi*, İstanbul: Tarih Vakfı Yurt Yayınları.
- Tümertekin, Erol
Özgüç Nazmiye.
1998 *Beşeri Coğrafya, İnsan, Kültür, Mekan*, İstanbul: Çantay Kitabevi.
-

- 1993 *Ulubey ve Köyleri Tarihi ve Bugünü*. Uşak: Ulubey Kaymakamlığı Yayını.
- Usta, Bülent.
1999 İstanbul Üniversitesi Edebiyat Fakültesi Sosyal Antropoloji Anabilim Dalı yayınlanmamış lisans tezi.
- 1967 *Uşak İli Yıllığı*.
- Uysal, Şefik.
1976 "Sosyal Bilim Araştırmalarında Kullanılan Araçların Geçerlik ve Güvenirlikleri." *Toplum Bilimlerinde Araştırma ve Yöntem*, Ed: Ruşen Kaya, Ankara: Türkiye ve Ortadoğu Amme İdaresi Enstitüsü Yayınları, No. 152, Sevinç Matbaası, s: 35-57.
- Wells, Calvin.
1994 *Sosyal Antropoloji Açısından İnsan ve Dünyası*, İstanbul: Remzi Kitabevi.
- Yasa, İbrahim.
1955 *Hasanoğlan Köyünün İktisadi-İhtimai Yapısı*, Ankara: Türkiye ve Ortadoğu Amme İdaresi Enstitüsü Yayınları, Sevinç Matbaası.
- 1976 "Küçük Toplulukları İnceleme Yöntemi," *Toplum Bilimlerinde Araştırma ve Yöntem*, Ed: Ruşen Kaya, Ankara: Türkiye ve Ortadoğu Amme İdaresi Enstitüsü Yayınları, No. 152, Sevinç Matbaası, s: 299-326.

INTERNET KAYNAKLARI (EYLÜL 1999)

<http://www.die.gov.tr/TURKISH/ISTATIS/EGS/64.USAK/nufus3.htm>

<http://www.die.gov.tr/TURKISH/ISTATIS/EGS/64.USAK/nufus.htm>

<http://www.die.gov.tr/TURKISH/ISTATIS/EGS/64.USAK/nufus10.htm>

<http://www.die.gov.tr/TURKISH/ISTATIS/EGS/64.USAK/f.htm>

ÖZGEÇMİŞ

Murat Aktuđ. 6 Ocak 1969'da Üsküdar'da doğmuşum . ilkokul birinci sınıfı Malkara'da okuduktan sonra babamın tayini dolayısıyla gittiğimiz Çorlu'da ilk ve orta öğrenimimi tamamladım. 1987 yılında girdiğim İTÜ Elektrik Mühendisliği Bölümünden 1993 yılında kendi isteğimle ayrıldım. 1995 yılında İstanbul Üniversitesi Sosyal Antropoloji Bölümüne girdim.

1983 yılında başladığım amatör tiyatro çalışmalarını 1992-1995 yılları arasında profesyonel olarak sürdürdüm.

TABLO : A-1 KONUŞULANIN STATÜSÜ

	N	H.B. ERKEK		H.B. KADIN		H.B. BEKAR ERKEK		H.B. AİLELİ BEKAR ERKEK	
		A	%	A	%	A	%	A	%
GENEL TOPLAM	101	91	90.1	5	4.9	1	1.0	4	4.0
GENÇ HR.	52	51	98.1	—	—	—	—	1	1.9
YAŞLI HR.	49	40	81.6	5	10.2	1	2.1	3	6.1

TABLE 4-2 CONTINUED

II	AGE																MEAN	SD		
	0	5	10	15	20	25	30	35	40	45	50	55	60	65	70	75			80	
101	—	—	—	—	—	8	11	15	14	11	8	10	7	9	3	4	—	—	48.1	45.6
52	—	—	—	—	—	8	11	15	14	4	—	—	—	—	—	—	—	—	36.5	36.8
49	—	—	—	—	—	—	—	—	—	7	8	10	7	9	3	4	—	—	66.4	53.3

TAŞIT VE 3 FİNANSMAN GİRETLERİ

	YURT İÇİ					YURT İÇİ İSE İDARİ AYRIM			
	B	YURT İÇİ	YURT DIŞI	BOŞ-BEL.	İ	İL	İL Çİ	FÖY	YURT İÇİ BELİRSİZ
GİRETLER TOPLAM	101	101	1000	—	—	—	101	1000	—
GELİŞTİRİLEBİLİR	52	52	1000	—	—	—	52	1000	—
YATIRILANLAR	49	49	1000	—	—	—	49	1000	—

TABLO A-5 KONUŞULAN YURT DIŞI DOĞUMLU İSE ÜLKELERE GÖRE DAĞILIM *

	N		BULGARİSTAN		YUNANİSTAN		YUGOSLAVYA		ARHAYUTLUK		ROMANYA		ALMANYA		DİĞER		BOŞ-DEL.	
	301	302	303	304	305	306	307	308	309	310	311	312	313	314	315	316	317	318
GEREL TOPLAM	0	0	0	0	0	0	0	0	0	0	0	0	0	0	0	0	0	0
GENÇ HR.	—	—	—	—	—	—	—	—	—	—	—	—	—	—	—	—	—	—
YAŞLI HR.	—	—	—	—	—	—	—	—	—	—	—	—	—	—	—	—	—	—

* konsüldenler arasında. yurtdışı doğumlu yoktur

TABLO : A-6 KONUŞULANIN EĞİTİM DURUMU

	N	EĞİTİMİ YAR		EĞİTİMİ YOK		BOŞ-BELİRSİZ		EĞİTİMİ YOKSA					
		n	%	n	%	n	%	HIÇ YOK		OKUR YAZAR		İLK İERK	
GENEL TOPLAM	101	71	70.3	30	29.7	—	—	19	63.4	7	23.3	4	13.3
GENÇ İB.	52	52	100.0	—	—	—	—	—	—	—	—	—	—
YAŞLI İB.	49	19	38.8	30	61.2	—	—	19	63.4	7	23.3	4	13.3

TABLO : A-7 KONUŞULANIN MEDENİ HALİ

	N	EYLİ		BEKAR		EŞİ ÖLMÜŞ		AYRILMIŞ	
		1		2		3		4	
		n	%	n	%	n	%	n	%
GENEL TOPLAM	101	91	90.1	2	2.0	8	7.9	—	—
GENÇ HB.	52	51	98.1	1	1.9	—	—	—	—
YAŞLI HB.	49	40	81.7	1	2.0	8	16.3	—	—

TABLO : A-8 KONUŞULANIN ÇALIŞMA DURUMU

	N	ÇALIŞIR		ÇALIŞMAZ		ÇALIŞMAZSA NEDEN													
				1		YAŞLI 1		EMEKLİ 2		EV HANIMI 3		HASTA SAKAT 4		İŞSİZ 7		DİĞER 8		BOŞ-BEL. 0	
		n	%	n	%	n	%	n	%	n	%	n	%	n	%	n	%	n	%
GENEL TOPLAM	101	89	88.1	12	11.9	6	50.0	1	8.3	1	8.3	2	16.7	—	—	2	16.7	—	—
GENÇ HB.	52	52	100.0	—	—	—	—	—	—	—	—	—	—	—	—	—	—	—	—
YAŞLI HB.	49	37	75.5	12	24.5	6	50.0	1	8.3	1	8.3	2	16.7	—	—	2	16.7	—	—

TABLO : A-9 KONUŞULANIN ÇALIŞMAZSA ÇALIŞMAYI BIRAKTIĞI YAŞ

	N	20	25	30	35	40	45	50	55	60	65	70	75	80	B.B.	MEAN	MEDIAN
		24	29	34	39	44	49	54	59	64	69	74	79	84			
GENEL TOPLAM	7*	—	—	—	—	—	1	—	2	2	—	1	—	—	1	59.5	59.5
GENÇ HB.	—	—	—	—	—	—	—	—	—	—	—	—	—	—	—	—	—
YAŞLI HB.	7*	—	—	—	—	—	1	—	2	2	—	1	—	—	1	59.5	59.5

*F4'lerin bilgisi alınmadığı için N sayısı düşük görünmektedir.

TABLO 1A-10 KONULUŞULANIN YAPTIĞI İŞ SAYISI

	N	1	2	3	4	5	6	TOPLAM İŞ SAYISI	MEAN	MEDIAN
GENEL TOPLAM	89	78	10	1	—	—	—	101	1.1	1.1
GENÇ HB.	52	44	7	1	—	—	—	61	1.2	1.1
YAŞLI HB.	37	34	3	—	—	—	—	40	1.1	1.0

TABLO : A-11 KONUŞULANIN İŞİNİN SEKTÖRÜ

	N	DEVLET		ÖZEL		ŞAHİS YANI		KENDİ İŞİ		AİLE İŞİ		BOŞ-BELİRSİZ	
		1		2		3		4		5			
		n	%	n	%	n	%	n	%	n	%	n	%
GENEL TOPLAM	101	3	3.0	—	—	—	—	9	9.0	89	88.0	—	—
GENÇ HB.	61	3	5.0	—	—	—	—	5	8.2	53	86.8	—	—
YAŞLI HB.	40	—	—	—	—	—	—	4	10.0	36	90.0	—	—

TABLO : A-11.01 KONUŞULANIN İŞİ

	N	HAYVAN CILIK		TARIM		ORMAN		İŞÇİ		TİCARET K. ESNA. ZANAAT.		ŞOFÖR		MEMUR		İPEK BÖC.		DOKUMA CILIK		TAR+ HAYVAN		AKTİF ÇİLMZ. HAYVAN		AKTİF ÇİLMZ ÇİFTÇİ		DİĞER		BOŞ BELİRS.	
		2		3		4		5		6		7		8		10		20		30		40		50		9		0	
		n	%	n	%	n	%	n	%	n	%	n	%	n	%	n	%	n	%	n	%	n	%	n	%	n	%	n	%
GENEL TOPLAM	101	9	8.9	67	66.3	2	2.0	—	—	5	5.0	1	1.0	3	3.0	—	—	—	—	13	12.9	1	1.0	—	—	—	—	—	—
GENÇ HB.	61	3	4.9	42	68.9	—	—	—	—	5	8.2	—	—	3	4.9	—	—	—	—	8	13.1	—	—	—	—	—	—	—	
YAŞLI HB.	40	6	15.0	25	62.5	2	5.0	—	—	—	—	1	2.5	—	—	—	—	—	—	5	12.5	1	2.5	—	—	—	—	—	

TABLO : A-12 HANE NÜFUSU

	N	1	2	3	4	5	6	7	8	9	10	11	12	13	14	15	TOP. KİŞİ SAY.	MEAN	MOD
GENEL TOPLAM	101	2	12	26	29	16	11	3	—	—	1	1	—	—	—	—	408	4.0	39
GENÇ İB.	52	—	4	19	17	7	3	2	—	—	—	—	—	—	—	—	200	3.8	37
YAŞLI İB.	49	2	8	7	12	9	8	1	—	—	1	1	—	—	—	—	208	4.2	41

TABLO 1A-13 HANEDEKİ BİREYLERİN CİNSİYET KOMPOZİSYONU

	N	YALNIZ ERKEK		YALNIZ KADIN		KADIN + ERKEK	
		1		2		3	
		n	%	n	%	n	%
GENEL TOPLAM	101	1	1.0	2	2.0	98	97.0
GENÇ HB.	52	—	—	—	—	52	100.0
YAŞLI HB.	49	1	2.0	2	4.1	46	93.9

TABLO : A-14 HANEDEKİ ERKEK SAYISI

	N	1	2	3	4	5	6	7	8	9	TOPLAM ERKEK SAYISI	MEAN	MEDIAN
GENEL TOPLAM	99	28	45	20	4	—	—	2	—	—	208	2.1	20
GENÇ HB.	52	15	25	11	1	—	—	—	—	—	102	2.0	1.9
YAŞLI HB.	47	13	20	9	3	—	—	2	—	—	106	2.3	2.0

TABLO : A-15 HANEDEKİ KADIN SAYISI

	N	1	2	3	4	5	6	7	8	9	TOPLAM KADIN SAYISI	MEAN	MEDIAN
GENEL TOPLAM	100	39	30	23	8	—	—	—	—	—	200	2.0	1.9
GENÇ HB.	52	23	16	9	4	—	—	—	—	—	98	1.9	1.7
YAŞLI HB.	48	16	14	14	4	—	—	—	—	—	102	2.1	2.1

TABLO : A- 16 HANEDEKİ ÇOCUKLAR

	N	VAR		YOK		YARSA CİNSİYET KOMPOZİSYONU					
						YALNIZ ERKEK		YALNIZ KIZ		KIZ+ ERKEK	
		n	%	n	%	n	%	n	%	n	%
GENEL TOPLAM	101	85	84.2	16	15.8	41	48.2	14	16.5	30	35.3
GENÇ HB.	52	45	86.5	7	13.5	21	46.7	9	20.0	15	33.3
YAŞLI HB.	49	40	81.6	9	18.4	20	50.0	5	12.5	15	37.5

TABLO : A- 17 HANEDEKİ TOPLAM ÇOCUK SAYISI

	N	1	2	3	4	5	6	7	8	9	10	TOPLAM ÇOCUK SAYISI	M E A N	M E D I A N
GENEL TOPLAM	85	37	34	9	5	—	—	—	—	—	—	152	1.8	1.7
GENÇ HB.	45	20	17	6	2	—	—	—	—	—	—	80	1.8	1.6
YAŞLI HB.	40	17	17	3	3	—	—	—	—	—	—	72	1.8	1.7

TABLO : A- 18 HANEDEKİ TOPLAM ERKEK ÇOCUK SAYISI

	N	1	2	3	4	5	6	7	8	9	10	TOPLAM ERKEK ÇOCUK SAYISI	MEAN	MEDIAN
GENEL TOPLAM	71	53	15	2	1	—	—	—	—	—	—	93	1.3	1.2
GENÇ HB.	36	27	8	1	—	—	—	—	—	—	—	46	1.3	1.2
YAŞLI HB.	35	26	7	1	1	—	—	—	—	—	—	47	1.3	1.2

TABLO : A- 19 HANEDEKİ TOPLAM KIZ ÇOCUK SAYISI

	N	1	2	3	4	5	6	7	8	9	10	TOPLAM KIZ ÇOCUK SAYISI	MEAN	MEDIAN
GENEL TOPLAM	44	30	13	1	—	—	—	—	—	—	—	59	1.3	1.2
GENÇ HB.	24	15	8	1	—	—	—	—	—	—	—	34	1.4	1.3
YAŞLI HB.	20	15	5	—	—	—	—	—	—	—	—	25	1.3	1.2

TABLO : A-20 HANEDE BULUNAN DİĞER KİŞİLER

	N	YAR		YOK		YARSA CİNSİYET KOMPOZİSYONU					
						YALNIZ ERKEK		YALNIZ KADIN		KADIN+ERKEK	
						1		2		3	
		n	%	n	%	n	%	n	%	n	%
GENEL TOPLAM	101	36	35.6	65	64.4	3	8.3	22	61.1	11	30.6
GENÇ HB.	52	13	25.0	39	75.0	1	7.7	9	69.2	3	23.1
YAŞLI HB.	49	23	46.9	26	53.1	2	8.7	13	56.5	5	34.8

TABLO 1A-21 HANEDEKİ TOPLAM DİĞER SAYISI

	N	1	2	3	4	5	6	7	8	9	10	TOP DİĞER SAY	MEAN	MDN
GENEL TOPLAM	36	18	12	3	2	1	—	—	—	—	—	64	1.8	1.5
GENÇ HB.	13	10	2	1	—	—	—	—	—	—	—	17	1.3	1.2
YAŞLI HB.	23	8	10	2	2	1	—	—	—	—	—	47	2.0	1.9

TABLO : A-22 HANEDEKİ DİĞER ERKEK SAYISI

	N	1	2	3	4	5	6	7	8	9	10	TOPLAM DİĞER ERKEK SAYISI	MEAN	MDN
GENEL TOPLAM	14	10	3	1	—	—	—	—	—	—	—	15	1.4	1.2
GENÇ HB.	4	4	—	—	—	—	—	—	—	—	—	4	1.0	1.0
YAŞLI HB.	10	6	3	1	—	—	—	—	—	—	—	15	1.5	1.3

TABLO 1A-23 BANEDEKİ DİĞER KADIN SAYISI

	N	1	2	3	4	5	6	7	8	9	10	TOPLAM DİĞER KADIN SAYISI	MEAN	MDN
GENEL TOPLAM	33	23	8	2	—	—	—	—	—	—	—	45	14	12
GENÇ HB.	12	11	1	—	—	—	—	—	—	—	—	13	11	10
YAŞLI HB.	21	12	7	2	—	—	—	—	—	—	—	32	15	14

TABLO : A-24 HANEYİ KİMLER OLUŞTURUR

	N	H.B ERKEK		H.B KADIN		H.B BEKAR ERKEK		H.B AİLELİ BEKAR ERK		H.B ERKEK KADIN		ERKEK ÇOCUK		KIZ ÇOCUK		DİĞER ERKEK		DİĞER KADIN		
		1		2		3		5		10		11		12						
		n	%	n	%	n	%	n	%	n	%	n	%	n	%	n	%	n	%	
GENİL TOPLAM	408	91	22.3	5	1.2	1	0.2	4	1.0	91	22.3	93	22.8	59	14.5	19	4.7	45	11.0	
ERKEK TOPLAM	208	91	43.8	—	—	1	0.5	4	1.9	—	—	93	44.7	—	—	19	9.1	—	—	
KADIN TOPLAM	200	—	—	5	2.5	—	—	—	—	91	45.5	—	—	59	29.5	—	—	45	22.5	
GENÇ HANE BAŞKANI	TOP.	200	51	25.5	—	—	—	1	0.5	51	25.5	46	23.0	34	17.0	4	2.0	13	6.5	
	ERKEK	102	51	50.0	—	—	—	1	1.0	—	—	46	45.1	—	—	4	3.9	—	—	
	KADIN	98	—	—	—	—	—	—	—	51	52.0	—	—	34	34.7	—	—	13	13.3	
YAŞLI HANE BAŞKANI	TOP.	208	40	19.2	5	2.4	1	0.5	3	1.5	40	19.2	47	22.6	25	12.0	15	7.2	32	15.4
	ERKEK	106	40	37.8	—	—	1	1.0	3	2.8	—	—	47	44.3	—	—	15	14.1	—	—
	KADIN	102	—	—	5	4.9	—	—	—	—	40	39.2	—	—	25	24.5	—	—	32	31.4

TABLO : A-25 HANEDEKİ BİREYLERİN YAŞLARI

	N	0	5	10	15	20	25	30	35	40	45	50	55	60	65	70	75	80	85	90	95	M E A N	M E D I A N
		4	9	14	19	24	29	34	39	44	49	54	59	64	69	74	79	84	89	94	99		
GENEL TOPLAM	408	27	37	30	32	21	50	38	31	27	22	21	17	14	23	7	8	2	1	—	—	32,5	30,4
ERKEK TOPLAM	208	16	22	19	16	7	29	16	17	14	10	8	10	7	7	3	5	2	—	—	—	31,1	28,6
KADIN TOPLAM	200	11	15	11	16	14	21	22	14	13	12	13	7	7	16	4	3	—	1	—	—	34,0	32,2
GENÇ HANE BAŞKANI	TOPLAM	200	13	29	22	13	7	16	24	27	26	8	—	2	2	4	4	2	1	—	—	27,5	29,5
	ERKEK	102	8	18	13	5	2	9	11	15	14	4	—	1	—	—	1	—	1	—	—	25,1	27,3
	KADIN	98	5	11	9	8	5	7	13	12	12	4	—	1	2	4	3	2	—	—	—	30,0	31,0
YAŞLI HANE BAŞKANI	TOPLAM	208	14	8	8	19	14	34	14	4	1	14	21	15	12	19	3	6	1	1	—	37,2	32,0
	ERKEK	106	8	4	6	11	5	20	5	2	—	6	8	9	7	7	2	5	1	—	—	36,9	29,3
	KADIN	102	6	4	2	8	9	14	9	2	1	8	13	6	5	12	1	1	—	1	—	38,5	35,0

TABLO : A-26 HANEDEKİ BİREYLERİN DOĞUM YERİ

	N	YURTIÇİ		YURTDIŐI		BOŐ BELİRSİZ		YURT İÇİ İBİ İDARİ AYRIM							
								İL		İLÇE		KÖY		YURTIÇİ BELİRSİZ	
		n	%	n	%	n	%	n	%	n	%	n	%	n	%
GENEL TOPLAM	408	408	100.0	—	—	—	—	—	—	2	0.5	406	99.5	—	—
ERKEK TOPLAM	208	208	100.0	—	—	—	—	—	—	—	—	208	100.0	—	—
KADIN TOPLAM	200	200	100.0	—	—	—	—	—	—	2	1.0	198	99.0	—	—
GENÇ HANE BAŐKANI	TOP.	200	200	100.0	—	—	—	—	—	2	1.0	198	99.0	—	—
	ERKEK	102	102	100.0	—	—	—	—	—	—	—	102	100.0	—	—
	KADIN	98	98	100.0	—	—	—	—	—	2	2.0	96	98.0	—	—
YAŐLI HANE BAŐKANI	TOP.	208	208	100.0	—	—	—	—	—	—	—	208	100.0	—	—
	ERKEK	106	106	100.0	—	—	—	—	—	—	—	106	100.0	—	—
	KADIN	102	102	100.0	—	—	—	—	—	—	—	102	100.0	—	—

TABLO : A-29 HANEDEKİ BİREYLERİN EĞİTİM DURUMU

	N	6 YAŞ VE DAHA KÜÇÜK				7 YAŞ VE DAHA YUKARI						EĞİTİMİ YOKSA						
		16		7 YAŞ VE DAHA YUKARI		EĞİTİMİ YOK		EĞİTİMİ YOK		BOŞ-BELİRLİ		HIÇ YOK		OKUR YAZAR		İLK TERK		
		n	%	n	%	n	%	n	%	n	%	n	%	n	%	n	%	
GENEL TOPLAM	408	42	10.3	366	89.7	272	74.3	94	25.7	—	—	68	72.3	12	12.8	14	14.9	
ERKEK TOPLAM	208	25	12.0	183	88.0	152	83.1	31	16.9	—	—	18	58.1	8	25.8	5	16.1	
KADIN TOPLAM	200	17	8.5	183	91.5	120	65.6	63	34.4	—	—	50	79.4	4	6.3	9	14.3	
GENÇ HANE BAŞKANI	TOPLAM	200	23	11.5	177	88.5	157	83.7	20	11.3	—	—	13	65.0	3	15.0	4	20.0
	ERKEK	102	15	14.7	87	85.3	84	96.6	3	3.4	—	—	1	33.3	1	33.3	1	33.3
	KADIN	98	8	8.2	90	91.8	73	81.1	17	18.9	—	—	12	70.6	2	11.8	3	17.6
YAŞLI HANE BAŞKANI	TOPLAM	208	19	9.1	189	90.9	115	60.9	74	39.1	—	—	55	74.3	9	12.2	10	13.5
	ERKEK	106	10	9.4	96	90.6	68	70.8	28	29.2	—	—	17	60.7	7	25.0	4	14.3
	KADIN	102	9	8.8	93	91.2	47	50.5	46	49.5	—	—	38	82.6	2	4.4	6	13.0

* %100'e tamamlanmamıştır

TABLO : A-30 HANEDEKİ BİREYLERİN EĞİTİMİ VARSA EĞİTİM DÜZEYİ

	N	İLK DEY.		İLK MEZ.		ORTA DEY.		ORTA TER.		ORTA MEZ.		LİSE DEY.		LİSE TER.		LİSE MEZ.		Y.O.DEY.		Y.O.MEZ.		Y.O. TERK.		
		n	%	n	%	n	%	n	%	n	%	n	%	n	%	n	%	n	%	n	%	n	%	
GENEL TOPLAM	272	27	9,9	157	57,7	16	5,9	20	7,3	3	1,1	9	3,3	10	3,7	25	9,2	3	1,1	1	0,4	1	0,4	
ERKEK TOPLAM	152	14	9,2	75	49,3	13	8,5	15	9,9	3	2,0	6	3,9	5	3,3	17	11,2	2	1,3	1	0,7	1	0,7	
KADIN TOPLAM	120	13	10,8	82	68,3	3	2,5	5	4,2	—	—	3	2,5	5	4,2	8	6,7	1	0,8	—	—	—	—	
GENÇ HANE BAŞKANI	TOP.	157	23	14,7	82	52,2	13	8,3	11	7,0	1	0,6	4	2,6	7	4,5	14	8,9	1	0,6	1	0,6	—	—
	ERKEK	84	12	14,3	35	41,7	10	11,9	9	10,7	1	1,2	2	2,4	3	3,5	10	11,9	1	1,2	1	1,2	—	—
	KADIN	73	11	15,1	47	64,4	3	4,1	2	2,7	—	—	2	2,7	4	5,5	4	5,5	—	—	—	—	—	—
YAŞLI HANE BAŞKANI	TOP.	115	4	3,5	75	65,2	3	2,6	9	7,8	2	1,7	5	4,4	3	2,6	11	9,6	2	1,7	—	—	1	0,9
	ERKEK	68	2	2,9	40	58,9	3	4,4	6	8,8	2	2,9	4	5,9	2	2,9	7	10,3	1	1,5	—	—	1	1,5
	KADIN	47	2	4,3	35	74,5	—	—	3	6,4	—	—	1	2,1	1	2,1	4	8,5	1	2,1	—	—	—	—

TABLO : A-31 HANEDEKİ BİREYLERİN MEDENİ HALİ

		N	14 YE DAHA KÜÇÜK		15 YE DAHA BÜYÜK		15 YAŞ VE DAHA YÜKÜKÜ YAŞTA İSE							
			5				1		2		3		4	
			n	%	n	%	n	%	n	%	n	%	n	%
GENEL TOPLAM		408	91	22.3	317	77.7	226	71.3	66	20.8	24	7.6	1	0.3
ERKEK TOPLAM		208	56	26.9	152	73.1	113	74.3	34	22.4	5	3.3	—	—
KADIN TOPLAM		200	35	17.5	165	82.5	113	68.5	32	19.4	19	11.5	1	0.6
GENÇ HANE BAŞKANI	TOPLAM	200	62	31.0	138	69.0	106	76.8	20	14.5	12	8.7	—	—
	ERKEK	102	38	37.3	64	62.7	53	82.8	10	15.6	1	1.6	—	—
	KADIN	98	24	24.5	74	75.5	53	71.6	10	13.5	11	14.9	—	—
YAŞLI HANE BAŞKANI	TOPLAM	208	29	13.9	179	86.1	120	67.0	46	25.7	12	6.7	1	0.6
	ERKEK	106	18	17.0	88	83.0	60	68.2	24	27.3	4	4.5	—	—
	KADIN	102	11	10.8	91	89.2	60	65.9	22	24.2	8	8.8	1	1.1

TABLO : A-32 HANEDEKİ BİREYLERİN ÇALIŞMA DURUMU

		ÇALIŞMAZSA NEDEN																								
		N		ÇALIŞIR		ÇALIŞMAZ		YAŞLI		EMEKLİ		EY HANIM		HASTA SAKAT		KÜÇÜK		ÖĞRENCİ		İŞSİZ		DİĞER		BOŞ-BELİRSİZ		
		n	%	n	%	n	%	n	%	n	%	n	%	n	%	n	%	n	%	n	%	n	%	n	%	
GENEL TOPLAM	408	295	72.3	113	27.7	18	15.9	2	1.8	11	9.7	5	4.4	49	43.4	24	21.2	—	—	2	1.8	2	1.8			
ERKEK TOPLAM	208	148	71.2	60	28.8	9	15.0	1	1.7	—	—	4	6.7	29	48.3	16	26.6	—	—	1	1.7	—	—			
KADIN TOPLAM	200	147	73.5	53	26.5	9	17.0	1	1.9	11	20.7	1	1.9	20	37.7	8	15.1	—	—	1	1.9	2	3.8			
GENÇ HANE BAŞKANI	TOP.	200	140	70.0	60	30.0	9	15.0	1	1.7	2	3.3	—	—	29	48.3	18	30.0	—	—	—	—	1	1.7		
	ERKEK	102	70	68.6	32	31.4	2	6.3	—	—	—	—	—	—	18	56.2	12	37.5	—	—	—	—	—	—		
	KADIN	98	70	71.4	28	28.6	7	25.0	1	3.6	2	7.1	—	—	11	39.3	6	21.4	—	—	—	—	1	3.6		
YAŞLI HANE BAŞKANI	TOP.	208	155	74.5	53	25.5	9	17.0	1	1.9	9	17.0	5	9.4	20	37.7	6	11.3	—	—	2	3.8	1	1.9		
	ERKEK	106	78	73.6	28	26.4	7	25.0	1	3.6	—	—	4	14.3	11	39.2	4	14.3	—	—	1	3.6	—	—		
	KADIN	102	77	75.5	25	24.5	2	8.0	—	—	9	36.0	1	4.0	9	36.0	2	8.0	—	—	1	4.0	1	4.0		

ÇEVRELEMEYE GİREN

TABLO 1A-3 ZİHANİ DEĞİ BİREYLERİN ÇALIŞMA DURUMU (F1)

	N	ÇALIŞIR		ÇALIŞMAZ		ÇALIŞMAZSA NEDEN																		
		1		1		YAŞLI	EMEKLİ	EY HANIM	HASTA SAKAT	KUÇOK	ÖĞRENCİ	İŞSİZ	DİĞER	BOŞ-BELİRSİZ										
		n	%	n	%	n	%	n	%	n	%	n	%	n	%	n	%	n	%					
GENEL TOPLAM	259	185	71.4	74	28.6	12	16.2	—	—	6	8.1	5	6.8	33	44.6	16	21.6	—	—	2	2.7	—	—	
ERKEK TOPLAM	129	89	69.0	40	31.0	5	12.5	—	—	—	—	4	10.0	18	45.0	12	30.0	—	—	1	2.5	—	—	
KADIN TOPLAM	130	96	73.8	34	26.2	7	20.6	—	—	6	17.7	1	2.9	15	44.1	4	11.8	—	—	1	2.9	—	—	
GENÇ HANE BAŞKANI	TOP.	123	87	70.7	36	29.3	8	22.2	—	—	—	—	—	17	47.2	11	30.6	—	—	—	—	—	—	
	ERKEK	59	41	69.5	18	30.5	2	11.1	—	—	—	—	—	8	44.4	8	44.4	—	—	—	—	—	—	
	KADIN	64	46	71.9	18	28.1	6	33.3	—	—	—	—	—	9	50.0	3	16.7	—	—	—	—	—	—	
YAŞLI HANE BAŞKANI	TOP.	136	98	72.1	38	27.9	4	10.5	—	—	6	15.8	5	13.2	16	42.1	5	13.2	—	—	2	5.2	—	—
	ERKEK	70	48	68.6	22	31.4	3	13.6	—	—	—	—	4	18.2	10	45.5	4	18.2	—	—	1	4.5	—	—
	KADIN	66	50	75.8	16	24.2	1	6.3	—	—	6	37.4	1	6.3	6	37.4	1	6.3	—	—	1	6.3	—	—

* %100'e tamamıdır.

ÖRNEKLEMENE GİRMEYEN
TABLO A-322 HANEDEKİ BİREYLERİN ÇALIŞMA DURUMU (F4)

	N	ÇALIŞIR		ÇALIŞMAZ		ÇALIŞMAZSA NEDEN																		
		1		2		YAŞLI	EMEKLİ		EY HANIM		HASTA SAKAT		KÜÇÜK		ÖĞRENCİ		İŞSİZ		DİĞER		BOŞ-BELİRSİZ			
		n	%	n	%	n	%	n	%	n	%	n	%	n	%	n	%	n	%	n	%	n	%	
GENEL TOPLAM	149	110	73.8	39	26.2	6	15.4	2	5.1	5	12.8	—	—	16	41.1	8	20.5	—	—	—	—	2	5.1	
ERKEK TOPLAM	79	59	74.7	20	25.3	4	20.0	1	5.0	—	—	—	—	11	55.0	4	20.0	—	—	—	—	—	—	
KADIN TOPLAM	70	51	72.9	19	27.1	2	10.5	1	5.3	5	26.3	—	—	5	26.3	4	21.1	—	—	—	—	2	10.5	
GENÇ HANE BAŞKANI	TOP.	77	53	68.8	24	31.2	1	4.2	1	4.2	2	8.3	—	—	12	50.0	7	29.1	—	—	—	—	1	4.2
	ERKEK	43	29	67.4	14	32.6	—	—	—	—	—	—	—	—	10	71.4	4	28.6	—	—	—	—	—	—
	KADIN	34	24	70.6	10	29.4	1	10.0	1	10.0	2	20.0	—	—	2	20.0	3	30.0	—	—	—	—	1	10.0
YAŞLI HANE BAŞKANI	TOP.	72	57	79.2	15	20.8	5	33.3	1	6.7	3	20.0	—	—	4	26.6	1	6.7	—	—	—	—	1	6.7
	ERKEK	36	30	83.3	6	16.7	4	66.6	1	16.7	—	—	—	—	1	16.7	—	—	—	—	—	—	—	—
	KADIN	36	27	75.0	9	25.0	1	11.1	—	—	3	33.3	—	—	3	33.3	1	11.1	—	—	—	—	1	11.1*

* %200'e tümünü göstermektedir.

TABLO : A-33 HANEDEKİ BİREYLER ÇALIŞIYORLARSA YAPTIKLARI İŞ SAYISI

		N	1	2	3	4	5	6	TOPLAM İŞ SAYISI	MEAN	MEDIAN
GENEL TOPLAM		295	270	24	1	—	—	—	321	1.1	1.1
ERKEK TOPLAM		148	132	15	1	—	—	—	165	1.1	1.1
KADIN TOPLAM		147	138	9	—	—	—	—	156	1.1	1.0
GENÇ HANE BAŞKANI	TOPLAM	140	125	14	1	—	—	—	156	1.1	1.1
	ERKEK	70	61	8	1	—	—	—	80	1.1	1.1
	KADIN	70	64	6	—	—	—	—	76	1.1	1.1
YAŞLI HANE BAŞKANI	TOPLAM	155	145	10	—	—	—	—	165	1.1	1.0
	ERKEK	78	71	7	—	—	—	—	85	1.1	1.1
	KADIN	77	74	3	—	—	—	—	80	1.0	1.0

TABLO : A-34 HANEDEKİ BİREYLERİN İŞİNİN SEKTÖRÜ

	N	DEVLET		ÖZEL		ŞAHİS YANI		KENDİ İŞİ		AİLE İŞİ		BOŞ-BELİRSİZ	
		1		2		3		4		5			
		n	%	n	%	n	%	n	%	n	%	n	%
GENEL TOPLAM	321	3	0.9	—	—	—	—	9	2.8	309	96.3	—	—
ERKEK TOPLAM	165	3	1.8	—	—	—	—	9	5.5	153	92.7	—	—
KADIN TOPLAM	156	—	—	—	—	—	—	—	—	156	100.0	—	—
GENÇ HANE BAŞKANI	TOPLAM	156	3	1.9	—	—	—	5	3.2	148	94.9	—	—
	ERKEK	80	3	3.8	—	—	—	5	6.2	72	90.0	—	—
	KADIN	76	—	—	—	—	—	—	—	76	100.0	—	—
YAŞLI HANE BAŞKANI	TOPLAM	165	—	—	—	—	—	4	2.4	161	97.6	—	—
	ERKEK	85	—	—	—	—	—	4	4.7	81	95.3	—	—
	KADIN	80	—	—	—	—	—	—	—	80	100.0	—	—

TABLO .A- 35 HANEDEKİ BİREYLERİN İŞİ

	N	HAYYAN CILIK		TARIM		ORMAN		İŞÇİ		TİCARET K.ESNAF ZANAAT		ŞOFÖR		MEMUR		İPEK BÜC.		DOKUMA CILIK		TARIM+ HAYYAN		AKTİF ŞİME HAYYAN		AKTİF ŞİME ŞİFTÇİ		BOŞ-DEL	
		n	%	n	%	n	%	n	%	n	%	n	%	n	%	n	%	n	%	n	%	n	%	n	%	n	%
		GENEL TOP.	321	30	9.4	236	73.5	2	0.6	—	—	5	1.6	1	0.3	3	0.9	—	—	—	—	43	13.4	1	0.3	—	—
ERKEK TOP.	165	15	9.1	120	72.8	2	1.2	—	—	5	3.0	1	0.6	3	1.8	—	—	—	—	18	10.9	1	0.6	—	—	—	—
KADIN TOP.	156	15	9.6	116	74.4	—	—	—	—	—	—	—	—	—	—	—	—	—	—	25	16.0	—	—	—	—	—	
GENÇ HB.	TOP.	156	12	7.7	111	71.2	—	—	—	—	5	3.2	—	—	3	1.9	—	—	—	—	25	16.0	—	—	—	—	—
	ERKEK	80	4	5.0	59	73.7	—	—	—	—	5	6.3	—	—	3	3.8	—	—	—	—	9	11.2	—	—	—	—	—
	KADIN	76	8	10.5	52	68.4	—	—	—	—	—	—	—	—	—	—	—	—	—	—	16	21.1	—	—	—	—	—
YAŞLI HB.	TOP.	165	18	10.9	125	75.8	2	1.2	—	—	—	—	1	0.6	—	—	—	—	—	—	18	10.9	1	0.6	—	—	—
	ERKEK	85	11	12.9	61	71.8	2	2.3	—	—	—	—	1	1.2	—	—	—	—	—	—	9	10.6	1	1.2	—	—	—
	KADIN	80	7	8.8	64	80.0	—	—	—	—	—	—	—	—	—	—	—	—	—	—	9	11.2	—	—	—	—	—

Tablo : A- 1:1 ÖRNEKLEMENE GİREN KONUŞULANLARIN STATÜSÜ

N	H.B. ERKEK		H.B. KADIN		H.B. BEKAR ERKEK		H.B. AİLELİ BEKAR ERKEK	
	n	%	n	%	n	%	n	%
	1		2		3		5	
GENEL TOPLAM	60	91.7	2	3.3	1	1.7	2	3.3
GENÇ HB.	30	100.0	—	—	—	—	—	—
YAŞLI HB.	30	83.3	2	6.7	1	3.3	2	6.7

TABLO 6- 2-1 ÖRNEKLEMENE GİREN KONUŞULANLARIN YAŞI

	0	5	10	15	20	25	30	35	40	45	50	55	60	65	70	75	80	85	MEAN	MDH	
II																					
GEZME TO PLAM	60	—	—	—	—	4	6	10	7	7	4	6	4	8	2	1	1	—	48.8	46.6	
GEZME ÜR.	30	—	—	—	—	4	6	10	7	3	—	—	—	—	—	—	—	—	36.8	37.0	
YAŞLI ÜR.	30	—	—	—	—	—	—	—	—	4	4	6	4	8	2	1	1	—	60.8	60.8	

Tablo A-3.1 ÜRÜNLEMEYE GİREN FURKUNLARININ DAĞILIMI

	M	YURT İÇİ	YURT DIŞI	DOĞRULAN	YURT İÇİ İÇİNE İRANLARI			
					İL	İLDE	YOV	YURT İÇİ BELİRSİZ
					1	2	3	4
GENEL TOPLAM	60	1000	—	—	—	60	1000	—
GENÇ İRAN	30	1000	—	—	—	30	1000	—
YAŞLI İRAN	30	1000	—	—	—	30	1000	—

TABLE A-5.1 ÖRNEKLEMENE GİREN KONSÜLÜKLER YURT DIŞI DOĞUMLU İSE ÜLKELERE GÖRE DAĞILIM *

	BULGARİSTAN		YUNANİSTAN		YUGOSLAVY		ARNAVUTLUK		ROMANYA		ALMANYA		DİĞER		BOŞ İZEL.	
	301	302	303	304	305	306	307	308	309	310	311	312	313	314	315	316
GEMEL TOPLAM	—	—	—	—	—	—	—	—	—	—	—	—	—	—	—	—
GENÇ İHL.	—	—	—	—	—	—	—	—	—	—	—	—	—	—	—	—
YAŞLI İHL.	—	—	—	—	—	—	—	—	—	—	—	—	—	—	—	—

* Örneklemeye giren konsüller arasında yurt dışı doğumlu yoktur.

TABLO : A- 6:1 ÖRNEKLEMENE GİREN KONUŞULANLARIN EĞİTİM DURUMU

	N	EĞİTİMİ YAR		EĞİTİMİ YOK		BOŞ-BELİRSİZ		EĞİTİMİ YOKSA					
		EĞİTİMİ YAR		EĞİTİMİ YOK		BOŞ-BELİRSİZ		HIÇ YOK		OKUR YAZAR		İLK TERK	
		n	%	n	%	n	%	1		2		3	
		n	%	n	%	n	%	n	%	n	%	n	%
GENEL TOPLAM	60	41	68.3	19	31.7	—	—	14	73.7	3	15.8	2	10.5
GENÇ HB.	30	30	100.0	—	—	—	—	—	—	—	—	—	—
YAŞLI HB.	30	11	36.7	19	63.3	—	—	14	73.7	3	15.8	2	10.5

TABLO : A- 7.1 ÖRNEKLEMENE GİREN KONUŞULANLARIN MEDENİ HALİ

	N	EYLİ		BEKAR		EŞİ ÖLMÜŞ		AYRILMIŞ	
		1		2		3		4	
		n	%	n	%	n	%	n	%
GENEL TOPLAM	60	55	91.7	1	1.6	4	6.7	—	—
GENÇ HB.	30	30	100.0	—	—	—	—	—	—
YAŞLI HB.	30	25	83.4	1	3.3	4	13.3	—	—

TABLO : A-B:1 ÖRNEKLEMENE GİREN KONUŞULANLARIN ÇALIŞMA DURUMU

	N	ÇALIŞIR		ÇALIŞMAZ		ÇALIŞMAZSA NEDEN													
				1		YAŞLI 1		EMEKLİ 2		EV HANIMI 3		HASTA SAKAT 4		İŞSİZ 7		DİĞER 8		BOŞ-BEL. 0	
		n	%	n	%	n	%	n	%	n	%	n	%	n	%	n	%	n	%
GENEL TOPLAM	60	53	88.3	7	11.7	3	42.8	—	—	—	—	2	28.6	—	—	2	28.6	—	—
GENÇ HB.	30	30	100.0	—	—	—	—	—	—	—	—	—	—	—	—	—	—	—	—
YAŞLI HB.	30	23	76.7	7	23.3	3	42.8	—	—	—	—	2	28.6	—	—	2	28.6	—	—

TABLO : A- 9.1 ÖRNEKLEMENE GİREN KUNUŞULANLAR ÇALIŞMAZSA ÇALIŞMAYI BIRAKTIĞI YAŞ

	N	20	25	30	35	40	45	50	55	60	65	70	75	80	B B	MEAN	MEDIAN
		24	29	34	39	44	49	54	59	64	69	74	79	84			
GENEL TOPLAM	7	---	---	---	---	---	1	---	2	2	---	1	---	---	1	59.5	59.5
GENÇ HB.	---	---	---	---	---	---	---	---	---	---	---	---	---	---	---	---	---
YAŞLI HB.	7	---	---	---	---	---	1	---	2	2	---	1	---	---	1	59.5	59.5

TABLO A-10.1 ÖRNEKLEMENE ALINAN KÖNULÜŞÜLANLARIN YAPTIĞI İŞ SAYISI

	N	1	2	3	4	5	6	TOPLAM İŞ SAYISI	MEAN	MEDIAN
GENEL TOPLAM	53	46	6	1	—	—	—	61	1.2	1.1
GENÇ HB.	30	26	3	1	—	—	—	35	1.2	1.1
YAŞLI HB.	23	20	3	—	—	—	—	26	1.1	1.1

TABLO : A-11:1 ÖRNEKLEMENE GİREN KONUŞULANLARIN İŞİNİN SEKTÖRÜ

	N	DEVLET		ÖZEL		ŞAHİS YANI		KENDİ İŞİ		AİLE İŞİ		BOŞ-BELİRSİZ	
		1		2		3		4		5			
		n	%	n	%	n	%	n	%	n	%	n	%
GENEL TOPLAM	61	1	1.6	—	—	—	—	6	9.8	54	88.6	—	—
GENÇ HB.	35	1	2.9	—	—	—	—	2	5.7	32	91.4	—	—
YAŞLI HB.	26	—	—	—	—	—	—	4	15.4	22	84.6	—	—

TABLO : A- 11.1.2 ÖRNEKLEMENE GİREN KONUŞULANLARIN İŞİ

	N	HAYVAN CILIK		TARIM		ORMAN		İŞÇİ		TİCARET K. ESNA. ZANAAT.		ŞOFÖR		MEMUR		İPEK BÖC.		DOKUMU CILIK		TAR+ HAYVAN		AKTİF ÇİME. HAYVAN		AKTİF ÇİME ÇİFTÇİ		DİĞER		BOŞ BELİRS.			
		2	3	4	5	6	7	8	10	20	30	40	50	9	0																
		n	%	n	%	n	%	n	%	n	%	n	%	n	%	n	%	n	%	n	%	n	%	n	%	n	%	n	%		
GENEL TOPLAM	61	7	11.5	35	57.4	2	3.3	—	—	2	3.3	1	1.6	1	1.6	—	—	—	—	12	19.7	1	1.6	—	—	—	—	—	—	—	—
GENÇ HB.	35	2	5.7	22	62.9	—	—	—	—	2	5.7	—	—	1	2.8	—	—	—	—	8	22.9	—	—	—	—	—	—	—	—	—	—
YAŞLI HB.	26	5	19.2	13	50.0	2	7.7	—	—	—	—	1	3.9	—	—	—	—	—	—	4	15.3	1	3.9	—	—	—	—	—	—	—	

TABLO : B-1 HANEDE EYLİ ÇİFT OLUP OLMADIĞI

	N	YAR		YOK		YARSA SAYISI						
		1		2		1	2	3	4	TOPLAM KİŞİ SAYISI	MEAN	MEDIAN
		n	%	n	%							
GENEL TOPLAM	60	56	93.3	4	6.7	41	14	1	—	72	1.3	1.2
GENÇ HB.	30	30	100.0	—	—	28	2	—	—	32	1.1	1.0
YAŞLI HB.	30	26	86.7	4	13.3	13	12	1	—	40	1.5	1.5

TABLO : B-2 KONUŞULANIN ŞU ANDA EYLİ OLUP OLMADIĞI

	N	EYLİ		EYLİ DEĞİL		EYLİ İSE KAÇINCI EYLİLİK													
		1		2		E1K1		E2K1		E2K2		E3K1		E3K2		DİĞER		BOŞ - BELİRSİZ	
		n	%	n	%	n	%	n	%	n	%	n	%	n	%	n	%	n	%
GENEL TOPLAM	60	55	91.7	5	8.3	52	94.6	2	3.6	—	—	1	1.8	—	—	—	—	—	—
GENÇ HB.	30	30	100.0	—	—	30	100.0	—	—	—	—	—	—	—	—	—	—	—	—
YAŞLI HB.	30	25	83.3	5	16.7	22	83.0	2	8.0	—	—	1	4.0	—	—	—	—	—	—

* TABLO.B.1'de 26 yaşlı hane'de evli çift vardır. B: çiftlerden biri hane başkanının erkek üyesidir.

TABLO : B-3 E1K1 İSE ERKEĞİN EVLİLİK YAŞI

	11	15	16	17	18	19	20	21	22	23	24	25	26	27	28	29	30	31	32	35	B.B.	M E A R	M E D I A R
GENEL TOPLAM	52	-	-	5	4	4	2	4	11	4	2	4	2	4	1	1	2	-	-	1	1	22.6	22.1
GENÇ HB.	30	-	-	1	-	4	1	2	7	2	2	2	2	3	1	1	2	-	-	-	-	23.4	22.5
YAŞLI HB.	22	-	-	4	4	-	1	2	4	2	-	2	-	1	-	-	-	-	-	1	1	21.3	21.3

TABLO : B-4 E1K1 İSE KADININ EVLİLİK YAŞI

	11	14	15	16	17	18	19	20	21	22	23	24	25	26	27	28	29	30	31	B.B.	M E A R	M E D I A R
GENEL TOPLAM	52	-	1	2	8	2	7	2	5	9	4	4	2	2	-	1	1	-	1	1	21.0	21.2
GENÇ HB.	30	-	1	1	3	1	2	1	1	7	3	3	2	2	-	1	1	-	1	-	22.1	22.2
YAŞLI HB.	22	-	-	1	5	1	5	1	4	2	1	1	-	-	-	-	-	-	-	1	19.5	19.2

TABLO : B-5 E1K1 İSE NİKAH ŞEKLİ

	N	NİKAH YARSA NİKAH ŞEKLİ						RESMİ+DİNİ İSE HANGİSİ ÖNCE											
		NİKAH YARSA		NİKAH YOK		BOŞ - BELİRSİZ		YALNIZ RESMİ		YALNIZ DİNİ		RESMİ+DİNİ		RESMİ NİKAH		DİNİ NİKAH		HATIRLANAN	
		n	%	n	%	n	%	n	%	n	%	n	%	n	%	n	%	n	%
GENEL TOPLAM	52	52	100.0	—	—	—	—	—	—	—	—	52	100.0	52	100.0	—	—	—	—
GENÇ HB.	30	30	100.0	—	—	—	—	—	—	—	—	30	100.0	30	100.0	—	—	—	—
YAŞLI HB.	22	22	100.0	—	—	—	—	—	—	—	—	22	100.0	22	100.0	—	—	—	—

TABLO : B-6 E1K1 İSE EŞ SEÇİMİ NASIL OLDU

	N	GÖRÜCÜ		ERKEK BEĞENİ AİLE İSTEDİ		AİLE BEĞENİ ERKEK İSTEDİ		KAÇMA- KAÇIRMA		GENÇLER ANLAŞTI		DİĞER		BOŞ- BELİRSİZ	
		n	%	n	%	n	%	n	%	n	%	n	%	n	%
GENEL TOPLAM	52	8	15.4	15	28.8	—	—	10	19.3	15	28.8	4	7.7	—	—
GENÇ HB.	30	7	23.4	8	26.7	—	—	4	13.3	10	33.3	1	3.3	—	—
YAŞLI HB.	22	1	4.6	7	31.8	—	—	6	27.3	5	22.7	3	13.6	—	—

TABLO : B-7 ETKİ İŞE EYLENİRKEN BAŞLIK ÖDEME DURUMU

	N	BAŞLIK PARASI ÖDEDİ		BAŞLIK PARASI ÖDEMEDİ		BOŞ-BELİRSİZ	
		n	%	n	%	n	%
GENEL TOPLAM	52	3	5.8	49	94.2	—	—
GENÇ HB.	30	—	—	30	100.0	—	—
YAŞLI HB.	22	3	13.6	19	86.4	—	—

TABLO : B-8 Eİ K1 İSE EVLENİRKEN DÜĞÜN YAPILIP YAPILMADIĞI

	N	YAPILDI		YAPILMADI		BOŞ-BELİRSİZ	
		n	%	n	%	n	%
GENEL TOPLAM	52	52	100.0	—	—	—	—
GENÇ HB.	30	30	100.0	—	—	—	—
YAŞLI HB.	22	22	100.0	—	—	—	—

TABLO : C-1 KONUŞULAN HANENİN OTURDUĞU BİNA SAYISI

	N	1	2	3	TOPLAM BİNA SAYISI	MEAN	MEDIAN
GENEL TOPLAM	101	91	10	—	111	1.1	1.1
GENÇ HB.	52	48	4	—	56	1.1	1.0
YAŞLI HB.	49	43	6	—	55	1.1	1.1

TABLO : C- 1.2 KONUŞULANIN YAZ KIŞ ÇALIŞMA YAPILAN KÖYDE OTURUP OTURMADIĞI

	N	EYET		HAYIR		BOŞ BELİRSİZ	
		n	%	n	%	n	%
GENEL TOPLAM	101	101	100.0	—	—	—	—
GENÇ HB.	52	52	100.0	—	—	—	—
YAŞLI HB.	49	49	100.0	—	—	—	—

TABLO : C-3 OTURULAN TÜM BİNALAR KAÇ YILLIK YAPI

	N	0	5	10	15	20	25	30	35	40	45	50	55	60	65	70	75	80	85	90	95	99+	Bİ- MEZ	M E A N	MDM
GENEL TOP.	111	5	6	6	13	14	4	6	9	10	13	4	1	2	1	2	-	2	-	-	-	6	7	360	328
GENÇ HB.	56	5	4	4	6	8	4	-	3	4	6	3	1	-	-	1	-	-	-	-	-	1	6	284	233
YAŞLI HB.	55	-	2	2	7	6	-	6	6	6	7	1	-	2	1	1	-	2	-	-	-	5	1	430	378

TABLO : C-4 OTURULAN BİNALARDA KULLANILAN MALZEME TÜRÜ

	N	1	2	3	BB.	TOPLAM MALZEME TÜR SAYISI	AHŞAP		KERPIÇ		TAŞ		TUĞLA		BRİKET		BETONARMI		TOPRAK		DİĞER		BOŞ BEL.	
							1		2		3		4		5		6		7		8		9	
							n	%	n	%	n	%	n	%	n	%	n	%	n	%	n	%	n	%
GENEL TOP.	111	21	79	10	1	209	79	37.8	2	1.0	86	41.1	14	6.7	9	4.3	19	9.1	—	—	—	—	—	—
GENÇ HD.	56	17	33	6	—	101	33	32.7	1	1.0	38	37.6	9	8.9	4	4.0	16	15.8	—	—	—	—	—	—
YAŞLI HD.	55	4	46	4	1	108	46	42.6	1	0.9	48	44.5	5	4.6	5	4.6	3	2.8	—	—	—	—	—	—

TABLO : C-5 OTURULAN BİNALARDAKİ TOPLAM ODA SAYISI

	N	1	2	3	4	5	6	7	8	10	12	TOPLAM ODA SAYISI	MEAN	MEDIAN
GENEL TOPLAM	111	3	21	26	27	8	7	4	12	1	2	471	4.2	3.7
GENÇ HB.	56	2	14	13	12	2	3	2	6	1	1	229	4.1	3.4
YAŞLI HB.	55	1	7	13	15	6	4	2	6	—	1	242	4.4	3.9

TABLO : C-6 BINALARDAKI KAT SAYISI

	N	1	2	3	TOPLAM KAT SAYISI	MEAN	MEDIAN
GENEL TOPLAM	111	19	91	1	204	1.8	1.9
GENÇ HB.	56	15	40	1	98	1.8	1.8
YAŞLI HB.	55	4	51	—	106	1.9	2.0

TABLO : C-7 OTURULAN TÜM BİNALARDA VAR OLAN İMKANLAR

	N	SU		ELEKTRİK		TELEFON	
		1		2		3	
		n	%	n	%	n	%
GENEL TOPLAM	111	106	95.5	109	98.2	79	71.2
GENÇ HB.	56	54	96.4	55	98.2	40	71.4
YAŞLI HB.	55	52	94.6	54	98.2	39	70.9

TABLO :C-8 OTURULAN TÜM BİNALARDA VAROLAN ÜNİTELER

	N	MUTFAK		TUYALET		BANYO		BANYO+ TUYALET		GUSULHANE KİLER		DİĞER			
		n	%	n	%	n	%	n	%	n	%	n	%		
GENEL TOPLAM	111	87	78.4	102	91.9	101	91.0	3	2.7	1	0.9	1	0.9	76	68.5
GENÇ HB.	56	49	87.5	53	94.6	53	94.6	3	5.4	1	1.8	1	1.8	36	64.3
YAŞLI HB.	55	38	69.1	49	89.1	48	87.3	—	—	—	—	—	—	40	72.7

TABLO : C-9 OTURULAN TÜM BİNALAR TUVALETİN BULUNMA DURUMU

	N	YAR		YOK		TUVALETİN BULUNDUĞU YER									
						EY İÇİNDE		EY DIŞINDA		EY İÇİ + EY DIŞI		DİĞER		BOŞ-BEL.	
						1		2		3		4			
						n	%	n	%	n	%	n	%	n	%
GENEL TOPLAM	111	102	91.9	9	8.1	3	2.9	97	95.1	2	2.0	—	—	—	—
GENÇ HB.	56	53	94.6	3	5.4	3	5.7	49	92.4	1	1.9	—	—	—	—
YAŞLI HB.	55	49	89.1	6	10.9	—	—	48	98.0	1	2.0	—	—	—	—

TABLO : C-10 BİNALARDA BULUNAN TUYALET TÜRÜ

	N	ALATURKA		ALAFRANGA		ALATURKA+ ALAFRANGA		DİĞER		BOŞ-BELİRSİZ	
		n	%	n	%	n	%	n	%	n	%
GENEL TOPLAM	102	101	99.0	1	1.0	—	—	—	—	—	—
GENÇ HB.	53	53	100.0	—	—	—	—	—	—	—	—
YAŞLI HB.	49	48	98.0	1	2.0	—	—	—	—	—	—

TABLO : C-11 OTURULAN EYİN BAĞÇESİNİN OLUŞ OLMADIĞI

	N	YAR		YOK		BOŞ-BELİRSİZ	
		n	%	n	%	n	%
GENEL TOPLAM	101	82	81.2	19	18.8	—	—
GENÇ HB.	52	41	78.8	11	21.2	—	—
YAŞLI HB.	49	41	83.7	8	16.3	—	—

STATE OF CALIFORNIA

COUNTY	AGE	YEAR	MILES BUILT PER YEAR							TOTAL MILES BUILT	MILES PER YEAR	MILES PER MILE							
			1	2	3	4	5	6	7										
SANTA BARBARA	101	75	74.3	26	25.7	—	—	47	18	6	1	1	1	—	—	—	123	16	1.3
	52	35	67.3	17	32.7	—	—	20	9	3	1	1	1	—	—	—	64	1.8	1.4
	49	40	81.6	9	18.4	—	—	27	9	3	—	—	—	—	—	—	59	1.5	1.2

TABLO : C-13 EVDE BULUNAN EKLENTİLER

	N	KÖMÜR		AHIR		SAMANLIK		SAMAN AHIR		AĞIL		GARAJ		DEPO		KÖMÜR LOK		AMBAR		DİĞER		FIRIN		EKMEK EYİ		TÜTÜN EYİ	
		n	%	n	%	n	%	n	%	n	%	n	%	n	%	n	%	n	%	n	%	n	%	n	%	n	%
GENEL TOP.	123	26	21.1	25	20.3	8	6.5	17	13.8	6	4.9	20	16.3	9	7.3	—	—	1	0.8	4	3.3	—	—	1	0.8	6	4.9
GENÇ HB.	64	13	20.3	12	18.8	4	6.2	8	12.5	4	6.2	13	20.3	4	6.2	—	—	—	—	3	4.7	—	—	—	—	3	4.7
YAŞLI HB.	59	13	22.0	13	22.0	4	6.8	9	15.2	2	3.4	7	11.9	5	8.5	—	—	1	1.7	1	1.7	—	—	1	1.7	3	5.1

* %100'ün fazlası bulunmuştur.

2017-2018 YILI İZMİR İLİ İZMİR İLİ MÜHÜRÜ

YIL	KİŞİ	MADDELER		TİPİKALİTİ**		BANYO**		KİTAP		KİTAP		SARAY + KİTAP		KİTAP		KİTAP		KİTAP		KİTAP		KİTAP			
		n	%	n	%	n	%	n	%	n	%	n	%	n	%	n	%	n	%	n	%	n	%		
2017	21	82	100.0	87	100.0	105	100.0	104	100.0	25	100.0	8	100.0	17	100.0	6	100.0	20	100.0	9	100.0	101	100.0	4	100.0
	21	4	4.9	36	98.9	26	24.5	71	68.3	17	68.0	2	25.0	12	70.6	5	83.3	17	85.0	9	100.0	100	99.0	4	100.0
2018	21	41	100.0	49	100.0	56	100.0	56	100.0	12	100.0	4	100.0	8	100.0	4	100.0	13	100.0	4	100.0	52	100.0	3	100.0
	21	3	7.3	48	98.0	19	33.9	41	73.2	9	75.0	2	50.0	6	75.0	4	100.0	13	100.0	4	100.0	51	98.1	3	100.0
2019	21	41	100.0	38	100.0	49	100.0	48	100.0	13	100.0	4	100.0	9	100.0	2	100.0	7	100.0	5	100.0	49	100.0	1	100.0
	21	1	2.4	38	100.0	7	14.3	30	62.5	8	61.5	—	0.0	6	66.7	1	50.0	4	57.1	5	100.0	49	100.0	1	100.0

* 1 Adet B.B vardır ** Banyo + Tuvalet sayıları ilave edilmiştir.

TABLO : C- 16 EYDE EŞYA OLUP OLMADIĞI

	N	YAR		BB.		YARSA EYDE BULUNAN EŞYA SAYISI																TOP LAM EŞYA SA YISI	M E A N	M E D I A N
		n	%	n	%	1	2	3	4	5	6	7	8	9	10	11	12	13	14	15	16			
		GENEL TOPLAM	101	100	99.0	1	1.0	—	3	3	5	7	11	7	10	11	8	7	5	7	10			
GENÇ HB.	52	52	100.0	—	—	—	1	1	—	4	4	3	7	7	7	7	1	4	2	4	—	488	9.4	9.4
YAŞLI HB.	49	48	98.0	1	2.0	—	2	2	5	3	7	4	3	4	1	—	4	3	8	2	—	414	8.6	7.8

TABLO : C-17 EVDE BULUNAN EŞYALAR

	H	B U Z D O L A B	F I R I N	E L E K T R İ K	F İ R L İ Ç	Ş M Ç A K M A Ş I R	O M T A K Ç M Ş	R E N K L İ T Y	R T E V N K S İ Z	V İ D E D	R A D Y O	T E Y P	M Ü Z İ K S E T İ	E S L Ü E P K T İ R İ K	Ü T Ü	D İ K İ Ş M A K	Y E M O D T A K	K O L T U K T A K	Y A T O D T A K	H A L I	S İ L A H	K İ L İ M	Ç E K Y A T	D İ Ğ E R
GENEL TOP.	902 n	89	32	26	49	2	4	85	26	1	68	48	11	8	62	59	23	23	20	61	70	79	47	9
	90 %	89.6	32.0	26.0	49.0	2.0	4.0	85.0	26.0	1.0	68.0	48.0	11.0	8.0	62.0	59.0	23.0	23.0	20.0	61.0	70.0	79.0	47.0	9.0
GENÇ HB.	488 n	48	14	12	24	-	3	48	12	1	37	25	8	3	36	32	14	11	12	34	35	42	28	9
	94 %	92.0	26.9	23.1	46.2	-	5.5	92.0	23.1	1.9	7.1	48.1	15.4	5.8	69.2	61.5	26.9	21.2	23.1	65.4	67.3	80.0	53.9	17.3
YAŞLI HB.	414 n*	41	18	14	25	2	1	37	14	-	31	23	3	5	26	27	9	12	8	27	35	37	19	-
	86 %	85.4	37.5	29.2	52.1	4.2	2.1	77.1	29.2	-	64.6	47.9	6.3	10.4	54.2	56.3	18.9	25.0	16.7	56.3	72.9	77.1	39.6	-

* Yaşlı Hanebaşkanlarından bir mülakatın ilgili bölümleri B.B'dir

TABLO : D-1 KONUŞULANIN MEMLEKETİNİN EBEVEYNLERİNE GÖRE DURUMU

	N	KONUŞULAN- ANNE-BABA MEMLEKETİ AYNI		KONUŞULAN- ANNE-BABA MEMLEKETİ FARKLI		ANNE İLE AYNI BABA İLE FARKLI		BABA İLE AYNI ANNE İLE FARKLI		ANNE-BABA MEMLEKETİ AYNI KONUŞULAN FARKLI		DİĞER		BOŞ-BEL.	
		1		2		3		4		5		6		0	
		n	%	n	%	n	%	n	%	n	%	n	%	n	%
GENEL TOPLAM	101	76	75.2	4	4.0	4	4.0	9	8.9	8	7.9	—	—	—	—
GENÇ HB.	52	44	84.6	1	1.9	2	3.9	5	9.6	—	—	—	—	—	—
YAŞLI HB.	49	32	65.3	3	6.1	2	4.1	4	8.2	8	16.3	—	—	—	—

TABLO : E-1 SAYISAL CEVAP VERİLMİŞSE; KONUŞULANIN ÇALIŞMAYA BAŞLADIĞI YAŞ

	N	5	6	7	8	9	10	11	12	13	14	15	16	17	18	19	20	21	22	23	24	25+	HATIR LA MAZ	KENDİNİ BİLDİ BİLELİ	MEAN	MEDYAN	
GENEL TOP.	60	1	1	8	5	1	9	6	9	—	4	9	2	2	2	—	1	—	—	—	—	—	—	—	—	11.6	11.3
GENÇ HB.	30	—	1	6	3	—	3	5	5	—	3	2	1	—	1	—	—	—	—	—	—	—	—	—	—	10.8	10.9
YAŞLI HB.	30	1	—	2	2	1	6	1	4	—	1	7	1	2	1	—	1	—	—	—	—	—	—	—	—	12.3	12.0

TABLO : E-3 HANENİN GELİRİNİN TEMİN EDİLDİĞİ ALANLAR

	N	1	2	3	4	5	6	7	TOP. ALAN CEV. SAYISI	TOPRAK		HAYVANO		TOPRAK		TOPRAK		TOPRAK+		TOPRAK+		HAYV.+		TOPRAK+		DİĞER	
										1		2		3		4		5		6		7					
										n	%	n	%	n	%	n	%	n	%	n	%	n	%	n	%	n	%
GENEL TOP	60	60	—	—	—	—	—	—	60	13	21.7	—	—	—	—	—	—	30	50.0	6	10.0	1	1.7	8	13.3	2	3.3
GENÇ HB.	30	30	—	—	—	—	—	—	30	8	26.7	—	—	—	—	—	—	16	53.3	2	6.7	—	—	4	13.3	—	—
YAŞLI HB.	30	30	—	—	—	—	—	—	30	5	16.7	—	—	—	—	—	—	14	46.7	4	13.3	1	3.3	4	13.3	2	6.7

Tablo : E-3.01 İHNERİN TARIM+ HAYVANCILIK DIŞINDAKİ GELİRİ YARSA DİĞER SAYISI

	N	1 Cev.	2 Cev.	3 Cev.	4 Cev.	5 Cev.	TOP DİĞER SAY
GEMEL TOPLAM	17	16	1	—	—	—	18
GENÇ İB.	6	6	—	—	—	—	6
YAŞLI İB.	11	10	1	—	—	—	12

TABLO: E-3.1 HANENİN TOPRAK VE HAYYANCILIK DIŞINDAKİ GELİR ALANLARI

	N	ORMAN		KAYAKÇI		TİCARET		ESNAF-ZANAAT		TURİZM		SANAYİ İŞÇİLİĞİ		EMEKLİ MAAŞI		KİRA		ŞOFÖR+TAŞIMA.		HİZMET		FAİZ		İRENER		DİĞER		BB	
		n	%	n	%	n	%	n	%	n	%	n	%	n	%	n	%	n	%	n	%	n	%	n	%	n	%	n	%
GENEL TOP.	18	2	11.1	—	—	1	5.5	1	5.5	—	—	—	—	2	11.1	6	33.3	1	5.5	—	—	1	5.5	1	5.5	2	11.1	1	5.5
GENÇ HB.	6	—	—	—	—	1	16.6	1	16.6	—	—	—	—	2	33.3	1	16.6	—	—	—	—	—	—	1	16.6	—	—	—	—
YAŞLI HB.	12	2	16.7	—	—	—	—	—	—	—	—	—	—	—	—	5	41.7	1	8.3	—	—	1	8.3	—	—	2	16.7	1	8.3

* %100'e tamamlanamamıştır.

TABLO : E- 4 KÖNÜŞÜLANIN TOPRAKTAN GELİRİ YARSA YETİŞTİRDİĞİ ÜRÜN TÜRLERİ

	N	TÜR SAYISI						TOPLAM TÜR SAYISI	TAHİL		SANAYİ BİTKİSİ		SEBZE		MEYYA		NARENCİ		ÇİÇEK		BAKLA GİLLER		DİĞER	
		1	2	3	4	5	1		2	3	4	5	6	8	9	n	%	n	%					
		n	%	n	%	n	%		n	%	n	%	n	%	n	%	n	%	n	%				
GENEL TOP.	57	4	50	3	—	—	113	54	47.3	56	49.5	—	—	1	0.9	—	—	—	—	2	1.8	—	—	
GENÇ HB.	30	2	27	1	—	—	59	28	43.5	30	50.8	—	—	1	1.7	—	—	—	—	—	—	—	—	
YAŞLI HB.	27*	2	23	2	—	—	54	26	48.1	26	48.1	—	—	—	—	—	—	—	—	2	3.7	—	—	

* 3 Hunenin topraktan geliri yoktur. ** %100'e tamamlanmamıştır.

TABLO : E-6 EKİLEN SANAYİ BİTKİLERİ

	N	1 CEY.	2 CEY.	3 CEY.	4 KEV.	TAR C SAY	AY ÇİÇEĞİ		ŞEKER PANCARI		ZEYTİN		PAMUK		UZUM		SUSAM		TÜTÜN		HAŞHAŞ		ANASON		ŞERBET. OTU		DİĞER	
							1	2	3	4	5	6	8	9	10	11	7											
							n	%	n	%	n	%	n	%	n	%	n	%	n	%	n	%	n	%	n	%	n	%
GENEL TOP.	56	20	28	7	1	101	-	-	-	-	-	-	6	5.9	39	38.6	-	-	52	51.5	4	4.0	-	-	-	-	-	-
GENÇ HB.	30	16	12	2	-	46	-	-	-	-	-	2	4.3	16	34.8	-	-	28	60.9	-	-	-	-	-	-	-	-	
YAŞLI HB.	26	4	16	5	1	55	-	-	-	-	-	4	7.3	23	41.8	-	-	24	43.0	4	7.3	-	-	-	-	-	-	

TABLO : E-7 EKİLEN SEBZELER*

N	TOP. CEVAP CEVAP DEĞİŞİMİ					1	DOMATES BİBER		PATLICAK FASULYELAHANA		PATATESOGAN		BÖRÜL CE		SALATA LİK		SARIM SAK		DİĞER		BOŞ- BEL	
	1	2	3	4	5		n	%	n	%	n	%	n	%	n	%	n	%	n	%	n	%
GENEL TOP.	—	—	—	—	—	—	—	—	—	—	—	—	—	—	—	—	—	—	—	—	—	—
GENÇ HB.	—	—	—	—	—	—	—	—	—	—	—	—	—	—	—	—	—	—	—	—	—	—
YAŞLI HB.	—	—	—	—	—	—	—	—	—	—	—	—	—	—	—	—	—	—	—	—	—	—

* A lardan, Ekilen Sebzelere ait sayısal veri elde edilememiştir.

TABLO : E-8 KONUŞULANIN HAYVANCILIKTAN GELİRİ YARSA YETİŞTİRDİĞİ HAYVAN TÜRLERİ

	N	TÜR SAYISI						TOPLAM TÜR SAYISI	BOYÜKBA		KOÇÜKBA		KÖMES		ARICILIK		BİNEK ÇEKİR HAYVANI		BOŞ-BEL.	
		1	2	3	4	5	1		2	3	4	5	0							
														n	%	n	%	n	%	n
GENEL TOPLAM	39	25	11	2	1	—	57	5	88	17	299	29	509	3	5.2	3	5.2	—	—	
GENÇ HB.	20	14	4	1	1	—	29	3	10.3	7	24.1	16	53.2	2	6.9	1	3.5	—	—	
YAŞLI HB.	19	11	7	1	—	—	28	2	7.1	10	36.7	13	46.5	1	3.4	2	7.1	—	—	

TABLO : E-9 HANENİN GEÇİMİNE KATKIDA BULUNAN OLUP OLMADIĞI

	N	YAR		YOK		DİĞER		BOŞ-BEL.	
		1		2		3		0	
		n	%	n	%	n	%	n	%
GENEL TOPLAM	60	60	100.0	—	—	—	—	—	—
GENÇ HB.	30	30	100.0	—	—	—	—	—	—
YAŞLI HB.	30	30	100.0	—	—	—	—	—	—

TABLO : E-10 HANENİN GEÇİMİNE KATKIDA BULUNAN KİŞİ SAYISI

	N	1	2	3	4	5	6	7	8	9	TOPLAM KİŞİ SAYISI	MEAN	MEDIAN
GENEL TOPLAM	60	4	17	16	18	1	3	1	—	—	188	3.1	3.1
GENÇ HB.	30	—	12	9	8	—	1	—	—	—	89	3.0	2.8
YAŞLI HB.	30	4	5	7	10	1	2	1	—	—	99	3.3	3.4

TABLO : E- 11 HANENİN GEÇİMİNE KATKIDA BULUNAN KADIN SAYISI

	N	1	2	3	4	5	6	7	8	9	TOPLAM KADIN SAYISI	MEAN	MEDYAN
GENEL TOPLAM	56	23	26	6	1	—	—	—	—	—	97	1.7	1.7
GENÇ HB.	30	16	11	2	1	—	—	—	—	—	48	1.6	1.4
YAŞLI HB.	26*	7	15	4	—	—	—	—	—	—	49	1.9	1.9

* 4 Hanede Çalışan kadın yoktur

TABLO : E-12 HANENİN GEDİMİNE KATKIDA BULUNAN ERKEK SAYISI

	N	1	2	3	4	5	6	7	8	9	TOPLAM ERKEK SAYISI	MEAN	MEDYAN
GENEL TOPLAM	59	34	20	3	2	—	—	—	—	—	91	1.5	14
GENÇ HB.	30	20	9	1	—	—	—	—	—	—	41	1.4	1.3
YAŞLI HB.	29*	14	11	2	2	—	—	—	—	—	50	1.7	1.5

* 1 Hanede Galıyan erkek yektur.

TABLO : E-13 HANE DIŐI OLUP HANENİN GEÇİMİNE KATKIDA BULUNAN OLMA DURUMU

	N	YAR		YOK		DİĞER		BOŐ-BEL.		YARSA KİŐİ SAYISI					
		1		2		3		0		1	2	3	4	5	TOPLAM KİŐİ SAYISI
		n	%	n	%	n	%	n	%						
GENEL TOPLAM	60	2	3,3	58	96,7	—	—	—	—	1	1	—	—	—	3
GENÇ HB.	30	1	3,3	29	96,7	—	—	—	—	1	—	—	—	—	1
YAŐLI HB.	30	1	3,3	29	96,7	—	—	—	—	—	1	—	—	—	2

TABLO : E-14 HANENİN GEÇİMİNE KATKIDA BULUNAN KİŞİLERİN STATÜSÜ

	N	H.B ERKEK		H.B KADIN		H.B BEKAR ERKEK		H.B AİLE BEKAR ER		H.B ERKEK KADIN		ERKEK ÇOCUK		KIZ ÇOCUK		DİĞER ERKEK		DİĞER KADIN		
		1		2		3		5		10		11		12						
		n	%	n	%	n	%	n	%	n	%	n	%	n	%	n	%	n	%	
GENEL TOPLAM	188	49	26.0	2	1.1	—	—	2	1.1	49	26.0	37	19.7	27	14.4	3	1.6	19	10.1	
ERKEK TOPLAM	91	49	53.8	—	—	—	—	2	2.2	—	—	37	40.7	—	—	3	3.3	—	—	
KADIN TOPLAM	97	—	—	2	2.1	—	—	—	—	49	50.5	—	—	27	27.8	—	—	19	19.6	
GENÇ HANE BAŞKANI	TOPLAM	89	30	33.7	—	—	—	—	—	30	33.7	10	11.2	16	18.0	1	1.1	2	2.3	
	ERKEK	41	30	73.2	—	—	—	—	—	—	—	10	24.4	—	—	1	2.4	—	—	
	KADIN	48	—	—	—	—	—	—	—	—	30	62.5	—	—	16	33.3	—	—	2	4.2
YAŞLI HANE BAŞKANI	TOPLAM	99	19	19.2	2	2.0	—	—	2	2.0	19	19.2	27	27.3	11	11.1	2	2.0	17	17.2
	ERKEK	50	19	38.0	—	—	—	—	2	4.0	—	—	27	54.0	—	—	2	4.0	—	—
	KADIN	49	—	—	2	4.1	—	—	—	—	19	38.8	—	—	11	22.4	—	—	17	34.7

TABLO : E- 15 HANENİN GEÇİMİNE KATKIDA BULUNANLARIN YAPTIĞI İŞ SAYISI

		N	1	2	3	4	5	6	ÇALIŞMAZ HANEYE KATKISI YAR	BOŞ- BELİRSİ	TOPLAM İŞ SAYISI	MEAN	MEDIAN
GENEL TOPLAM		188	169	17	2	—	—	—	—	—	209	1.1	1.1
ERKEK TOPLAM		91	79	10	2	—	—	—	—	—	105	1.2	1.1
KADIN TOPLAM		97	90	7	—	—	—	—	—	—	104	1.1	1.0
GENÇ HANE BAŞKANI	TOPLAM	89	81	7	1	—	—	—	—	—	98	1.1	1.0
	ERKEK	41	36	4	1	—	—	—	—	—	47	1.1	1.1
	KADIN	48	45	3	—	—	—	—	—	—	51	1.1	1.0
YAŞLI HANE BAŞKANI	TOPLAM	99	88	10	1	—	—	—	—	—	111	1.1	1.1
	ERKEK	50	43	6	1	—	—	—	—	—	58	1.2	1.1
	KADIN	49	45	4	—	—	—	—	—	—	53	1.1	1.0

TABLO : E- 16 HANENİN GEÇİMİNE KATKIDA BULUNANLARIN İŞİNİN SEKTÖRÜ

	N	DEVLET		ÖZEL		ŞAHİS YANI		KENDİ İŞİ		AİLE İŞİ		BOŞ-BEL.		
		1		2		3		4		5				
		n	%	n	%	n	%	n	%	n	%	n	%	
GENEL TOPLAM	209	1	0.5	—	—	—	—	5	2.4	203	97.1	—	—	
ERKEK TOPLAM	105	1	0.9	—	—	—	—	5	4.8	99	94.3	—	—	
KADIN TOPLAM	104	—	—	—	—	—	—	—	—	104	100.0	—	—	
GENÇ HANE BAŞKANI	TOPLAM	98	1	1.0	—	—	—	—	2	2.0	95	97.0	—	—
	ERKEK	47	1	2.1	—	—	—	—	2	4.3	44	93.6	—	—
	KADIN	51	—	—	—	—	—	—	—	—	51	100.0	—	—
YAŞLI HANE BAŞKANI	TOPLAM	111	—	—	—	—	—	—	3	2.7	108	97.3	—	—
	ERKEK	58	—	—	—	—	—	—	3	5.2	55	94.8	—	—
	KADIN	53	—	—	—	—	—	—	—	—	53	100.0	—	—

TABLO : E-16.1 HANEYE KATKIDA BULUNANLARIN İŞİ

	N	TARIM		HAYVAN		TİC.-K.E ZANAAT		İŞÇİ		MEMUR		GÜN- CÜ		AKTİF TALİMAT HAYVAN- CI		DOKTOR AYU. MİMAR		EBE HEMŞ.		ŞOFÖR		EMEKLİ		DİĞER	
		n	%	n	%	n	%	n	%	n	%	n	%	n	%	n	%	n	%	n	%	n	%	n	%
		GENEL TOP.	209	173	82.7	26	12.4	2	1.0	—	—	1	0.5	2	1.0	4	1.9	—	—	—	—	1	0.5	—	—
ERKEK TOP.	105	83	79.0	14	13.3	2	1.9	—	—	1	1.0	2	1.9	2	1.9	—	—	—	—	1	1.0	—	—	—	—
KADIN TOP.	104	90	86.5	12	11.5	—	—	—	—	—	—	—	—	2	1.9	—	—	—	—	—	—	—	—	—	—
GENÇ HB.	TOP.	98	83	84.7	9	9.2	2	2.0	—	—	1	1.0	—	—	3	3.1	—	—	—	—	—	—	—	—	—
	ERKEK	47	40	85.1	3	6.4	2	4.3	—	—	1	2.1	—	—	1	2.1	—	—	—	—	—	—	—	—	—
	KADIN	51	43	84.3	6	11.8	—	—	—	—	—	—	—	—	2	3.9	—	—	—	—	—	—	—	—	—
YAŞLI HB.	TOP.	111	90	81.1	17	15.3	—	—	—	—	—	—	2	1.8	1	0.9	—	—	—	—	1	0.9	—	—	—
	ERKEK	58	43	74.1	11	19.0	—	—	—	—	—	—	2	3.5	1	1.7	—	—	—	—	1	1.7	—	—	—
	KADIN	53	47	88.7	6	11.3	—	—	—	—	—	—	—	—	—	—	—	—	—	—	—	—	—	—	—

* %100'e tamamlanmamıştır

TABLO : E- 17 HANENİN GEÇİMİNE KATKIDA BULUNANLARIN HANEDE OLUP OLMADIĞI

	N	HANE İÇİ		HANE DIŞI		DİĞER		BOŞ-BELİRSİZ		
		1		2		3		0		
		n	%	n	%	n	%	n	%	
GENEL TOPLAM	188	185	98.4	3	1.6	—	—	—	—	
ERKEK TOPLAM	91	89	97.8	2	2.2	—	—	—	—	
KADIN TOPLAM	97	96	99.0	1	1.0	—	—	—	—	
GENÇ HANE BAŞKANI	TOPLAM	89	88	98.9	1	1.1	—	—	—	—
	ERKEK	41	41	100.0	—	—	—	—	—	—
	KADIN	48	47	97.9	1	2.1	—	—	—	—
YAŞLI HANE BAŞKANI	TOPLAM	99	97	98.0	2	2.0	—	—	—	—
	ERKEK	50	48	96.0	2	4.0	—	—	—	—
	KADIN	49	49	100.0	—	—	—	—	—	—

TABLO : E-18 HANENİN GEÇİMİNE KATKIDA BULUNANLARIN SOSYAL GÜYÜNCESİNİN OLMA DURUMU

		N	YAR		YOK		BOŞ-BEL.		S.S.K		EMEKLİ SANDIĞI		BAĞ-KUR		ÖZEL HAYAT SİGORTASI		BOŞ-BEL.	
			1		2		0		1		2		3		4		0	
			n	%	n	%	n	%	n	%	n	%	n	%	n	%	n	%
GENEL TOPLAM		188	31	16.5	157	83.5	—	—	—	—	—	—	21	67.7	10	32.3	—	—
ERKEK TOPLAM		91	24	26.4	67	73.6	—	—	—	—	—	—	18	75.0	6	25.0	—	—
KADIN TOPLAM		97	7	7.2	90	92.8	—	—	—	—	—	—	3	42.9	4	57.1	—	—
GENÇ HANE BAŞKANI	TOPLAM	89	19	21.3	70	78.7	—	—	—	—	—	—	13	68.4	6	31.6	—	—
	ERKEK	41	14	34.1	27	65.9	—	—	—	—	—	—	11	78.6	3	21.4	—	—
	KADIN	48	5	10.4	43	89.6	—	—	—	—	—	—	2	40.0	3	60.0	—	—
YAŞLI HANE BAŞKANI	TOPLAM	99	12	12.1	87	87.9	—	—	—	—	—	—	8	66.7	4	33.3	—	—
	ERKEK	50	10	20.0	40	80.0	—	—	—	—	—	—	7	70.0	3	30.0	—	—
	KADIN	49	2	4.1	47	95.9	—	—	—	—	—	—	1	50.0	1	50.0	—	—

TABLO : E- 20 HANENİN YILLIK NET GELİRİ (MİLYON)

	H	0	250	500	750	1000	1250	1500	1750	2000	2250	2500	2750	3000	3250	3500	3750	4000	4250	TOP. NET GELİR	MEAN	MDN
		249	499	749	999	1249	1499	1749	1999	2249	2499	2749	2999	3249	3499	3749	3999	4249	-			
GENEL TOPLAM	58	1	3	6	10	11	6	10	2	2	3	-	-	2	-	-	-	-	2	81471	110473	120471
GENÇ HB.	29	-	2	2	4	7	3	6	1	-	2	-	-	1	-	-	-	-	1	42005	45211	12316
YAŞLI HB.	29	1	1	4	6	4	3	4	1	2	1	-	-	1	-	-	-	-	1	39465	13373	1553

TABLO : E-21 HANENİN YILLIK BRÜT GELİRİ (MİLYON)

	N	0	250	500	750	1000	1250	1500	1750	2000	2250	2500	2750	3000	3250	3500	3750	4000	4250	TOY BRÜT GELİR	MEAN	MDN
		249	499	749	999	1249	1499	1749	1999	2249	2499	2749	2999	3249	3499	3749	3999	4249	+			
GENEL TOPLAM	60	1	2	5	10	10	7	7	7	1	5	1	—	—	—	2	—	—	2	93770	1546.2	1266.9
GENÇ HB.	30	—	1	3	3	7	3	4	3	1	2	1	—	—	—	1	—	—	1	4535	1678.8	1332.3
YAŞLI HB.	30	1	1	2	7	3	4	3	4	—	3	—	—	—	—	1	—	—	1	4423	1474.5	1312.2

TABLO : E-22 HANENİN TÜRÜ BELİRSİZ YILLIK GELİRİ (MİLYON) *

	N	0	50	100	150	200	250	300	350	400	450	500	550	600	650	700	750	800	850+	MEAN	MDN
		49	99	149	199	249	299	349	399	449	499	549	599	649	699	749	799	849			
GENEL TOPLAM	—	—	—	—	—	—	—	—	—	—	—	—	—	—	—	—	—	—	—	—	—
GENÇ HB.	—	—	—	—	—	—	—	—	—	—	—	—	—	—	—	—	—	—	—	—	—
YAŞLI HB.	—	—	—	—	—	—	—	—	—	—	—	—	—	—	—	—	—	—	—	—	—

* Türü belirsiz yıllık gelir yoktur

TABLO : E-23 HANENİN TOPRAĞININ OLUP OLMADIĞI

	N	YAR		YOK		BOŞ-BELİRSİZ	
		n	%	n	%	n	%
GENEL TOPLAM	60	53	88.3	7	11.7	—	—
GENÇ HB.	30	25	83.3	5	16.7	—	—
YAŞLI HB.	30	28	93.3	2	6.7	—	—

TABLO : E-24 HANE OLARAK HIÇ TOPRAK SATILIP SATILMADIĞI

	N	SATILDI		SATILMADI		BOŞ-BELİRSİZ		SATILDIYSA PARÇA SAYISI					
		1		2		0		1	2	3	4	5	TOPLAM TOPRAK SAYISI
		n	%	n	%	n	%						
GENEL TOPLAM	60	14	23,3	46	76,7	—	—	10	2	1	—	—	17
GENÇ HB.	30	1	3,3	29	96,7	—	—	1	—	—	—	—	1
YAŞLI HB.	30	13*	43,3	17	56,7	—	—	9	2	1	—	—	16

* 1 Hane başkanı kaç parça toprak sattığını belirtmemiştir

TABLO E-25 HANE OLARAK HIÇ TOPRAK ALINIP ALINMADIĞI

	N	ALINDI		ALINMADI		BOŞ-BELİRSİZ		ALINDIYSA PARÇA SAYISI					
		1		2		0		1	2	3	4	5	TOP. PARÇA SAYISI
		n	%	n	%	n	%						
GENEL TOPLAM	60	38	63.3	22	36.7	—	—	22	10	4	2	—	62
GENÇ HB.	30	16	53.3	14	46.7	—	—	10	4	2	—	—	24
YAŞLI HB.	30	22	73.3	8	26.7	—	—	12	6	2	2	—	38

TABLO : E- 26 HANENİN GELİRİ TOPRAKTAN SAĞLANIYORSA; SAHİP OLDUĞU TOPRAK TÜRÜ

	N	1	2	3	4	5	6	7	8	KENDİNE AIT OLMAYAN TOPRAKTAN GELİR SACLA YANLIK	B.B.	TOPLAM TOPRAK TÜR SAY.	MEAN	MEDIAN
GENEL TOPLAM	57	12	37	2	1	—	—	—	—	5	—	96	1.8	1.9
GENÇ HB.	30	10	14	—	1	—	—	—	—	5	—	42	1.7	1.7
YAŞLI HB.	27	2	23	2	—	—	—	—	—	—	—	54	2.0	2.0

TABLO : E-27 HANENİN GELİRİ TOPRAKTAN SAĞLANIYORSA SAHİP OLDUĞU TOPRAKLARIN PARÇA SAYISI

	N	1	2	3	4	5	6	7	8	9	BOŞ- BELİRSİZ	TOPLAM TOPRAK PARÇA SAYISI	MEAN	MEDIAN
GENEL TOPLAM	52	12	37	2	1	—	—	—	—	—	—	96	1.9	1.9
GENÇ HB.	25	10	14	—	1	—	—	—	—	—	—	42	1.7	1.7
YAŞLI HB.	27	2	23	2	—	—	—	—	—	—	—	54	2.0	2.0

TABLO: E-28 HANENİN SAHİP OLDUĞU TOPRAK TÜRÜ

	N	TARLA		BAHÇE		BAĞ		ZEYTİNLİK		BAĞ+ZEYT.		BOSTAN		ÇAYI		KAYAKLIK		DİĞER		BOŞ-EEL.	
		1		2		3		4		5		6		7		8		9		10	
		n	%	n	%	n	%	n	%	n	%	n	%	n	%	n	%	n	%	n	%
GENEL TOPLAM	96	51	53.1	3	3.1	40	41.7	—	—	—	—	1	1.0	—	—	1	1.0	—	—	—	—
GENÇ HB.	42	24	57.1	2	4.8	15	35.7	—	—	—	—	1	2.4	—	—	—	—	—	—	—	—
YAŞLI HB.	54	27	50.0	1	1.9	25*	46.2	—	—	—	—	—	—	—	—	1	1.9	—	—	—	—

* 2 tane Bağ ürün vermemektedir. ** %100'ü tamamlandıdır

TABLO: E-29 HANENİN SAHİP OLDUĞU TOPRAK TÜRLERİNİN KİME AİT OLDUĞU

	■	1 CEV.	2 CEV.	3 CEV.	TOPLAM CEYAP SAYISI	HB.BABAŞ		HB.ERKEK		HB.KADIN		HB.ANNEŞİ		HB.ERKEĞİN KARDEŞİ		HB.ŞE ERKEK		ERKEK ÇOCUK		DİĞER		BOŞ BELİRLİK			
						1		2		3		4		5		6		7		8		9		0	
						n	%	n	%	n	%	n	%	n	%	n	%	n	%	n	%	n	%	n	%
GENEL TOP.	96	91	5	—	102	5	4.9	82	80.4	3	2.9	3	2.9	—	—	4	4.0	—	—	2	2.0	3	2.9	—	—
GENÇ HB.	42	40	2	—	44	5	11.4	33	75.0	—	—	3	6.8	—	—	—	—	—	—	—	—	3	6.8	—	—
YAŞLI HB.	54	51	3	—	57	—	—	48	84.2	3	5.3	—	—	—	—	4	7.0	—	—	2	3.5	—	—	—	—

TABLO: E-3c HAVENİN GELİŞ TOPRAKTAN SAĞLANIYORSA SAHİP OLDUĞU TOPRAKLARIN KAÇ DÖNÜM OLDUĞU

	N	0	15	30	45	60	75	90	105	120	135	150	165	180	195	210	---	B.B.	TOP. DÖN.	MEAN	MDN
		14	29	44	59	74	89	104	119	134	149	164	179	194	209	+	---				
GENEL TOPLAM	96	34	25	2	9	10	3	6	2	1	1	1	1	—	1	—	—	—	3852	40.1	22.9
GENÇ HB.	42	19	11	1	2	4	1	3	—	—	—	—	—	—	1	—	—	—	1359	32.4	17.2
YAŞLI HB.	54	15	14	1	7	6	2	3	2	1	1	1	1	—	—	—	—	—	2493	46.2	27.4

TABLO: E-31 HANENİN SAHİP OLDUĞU TOPRAKLARIN NASIL DEĞERLENDİRİLDİĞİ

	N	1 CEY.	2 CEY.	3 CEY.	TOP. SAY.	EKİLİR		KİRAYA YERİLİR		BOŞ BIRAKILIR		AKRABALAR DİĞER OĞULLARI EKER		BOŞ-BEL			
						1		2		3		4		5		0	
						n	%	n	%	n	%	n	%	n	%	n	%
GENEL TOPLAM	53	34	18	1	73	52	71.2	6	8.2	14	19.2	1	1.4	—	—	—	—
GENÇ HB.	25	19	5	1	32	25	78.1	1	3.1	6	18.8	—	—	—	—	—	—
YAŞLI HB.	28*	15	13	—	41	27	65.9	5	12.2	8	19.5	1	2.4	—	—	—	—

* 6.6 dönüm toprağı olan bir hane topraktan gelir sağlamaz.

TABLO: E-33 HANENİN GEÇİM SAĞLADIĞI ÜRÜNLER

	N	1 CEV.	2 CEV.	3 CEV.	4 CEV.	5 CEV.	TOP. CEVAP SAYISI	TAHİL		SARAYI BİTKİSİ		BAKLA GİLLER		SEBZE		MEYVA		DİĞER		DOĞ-BEL			
								n	%	n	%	n	%	n	%	n	%	n	%	n	%	n	%
								GENEL TOPLAM	57	4	50	3	—	—	113	54	47,8	56	49,5	2	1,8	—	—
GENÇ HB.	30	2	27	1	—	—	59	28	47,5	30	50,8	—	—	—	—	1	1,7	—	—	—	—		
YAŞLI HB.	27*	2	23	2	—	—	54	26	48,1	26	48,1	2	3,7	—	—	—	—	—	—	—	—		

* % 100'e tamamlanmıştır.

TABLO : E-33.1 HANENİN GEÇİM SAĞLADIĞI ÜRÜN SAYISI

	N	1 CEY.	2 CEY.	3 CEY.	4 CEY.	5 CEY.	6 CEY.	7 CEY.	8 CEY.	9 CEY.	10 CEY.	11 CEY.	12 CEY.	13 CEY.	TOP. CEY. SAYISI	MEAN	MDN
GENEL TOPLAM	57	3	5	14	27	4	4	—	—	—	—	—	—	—	207	3.6	3.7
GENÇ HB.	30	2	4	11	10	2	1	—	—	—	—	—	—	—	99	3.3	3.3
YAŞLI HB.	27	1	1	3	17	2	3	—	—	—	—	—	—	—	108	4.0	4.0

TABLO: E-33.2 HANENİN GEÇİM SAĞLADIĞI ÜRÜNLER

	N	TAHİL		SARAYI BİTKİSİ		SEBZE		MEYYA		BAKLAGİLLEDİĞER		BOŞ-BELİRSİZ			
		n	%	n	%	n	%	n	%	n	%	n	%		
GENEL TOPLAM	207	102	49.2	101	48.8	—	—	2	1.0	2	1.0	—	—	—	—
GENÇ HB.	99	51	51.5	46	46.5	—	—	2	2.0	—	—	—	—	—	—
YAŞLI HB.	108	51	47.2	55	50.9	—	—	—	—	2	1.9	—	—	—	—

TABLO: E-34 TAHILDAN GELİR SAĞLANIYORSA KAĞ DƏNÜM TAHİL EKİLDİGİ

	N	0 4	5 3	10 14	15 19	20 24	25 29	30 34	35 39	40 44	45 49	50 54	55 59	60 64	65 69	---	90 94	95 99	---	115 119	BB	TOP DƏN	MEAN	MDN
GENEL TOPLAM	102	7	25	7	26	3	11	6	1	2	2	5	1	—	3	—	1	1	—	1	—	2308	22.6	16.8
GENÇ HB.	51	6	13	5	14	1	3	4	—	—	—	3	—	—	1	—	1	—	—	—	—	947	18.6	15.0
YAŞLI HB.	51	1	12	2	12	2	8	2	1	2	2	2	1	—	2	—	—	1	—	1	—	1312	26.7	18.9

TABLO : E- 35 TAHILDAN GELİR SAĞLANIYORSA KAÇ TON ÜRÜN ELDE EDİLDİĞİ

	N	0 0.9	1 1.9	2 2.9	3 3.9	4 4.9	5 5.9	6 6.9	7 7.9	8 8.9	9 9.9	10 10.9	11 11.9	12 12.9	13 13.9	14 14.9	15 +	TOP ÜRÜN	MEAN	MDN
GENEL TOPLAM	102	16	30	15	14	10	3	—	1	2	1	—	5	1	—	—	4	395	3.9	2.3
GENÇ HB.	51	12	17	6	4	6	1	—	—	1	1	—	1	1	—	—	1	168.5	3.1	1.7
YAŞLI HB.	51	4	13	9	10	4	2	—	1	1	—	—	4	—	—	—	3	234.5	4.6	2.9

TABLO: E-36 TAHILDAN GELİR SAĞLANIYORSA; ELDE EDİLEN ÜRÜNÜN NE YAPILDIĞI

	N	SATILDI		SATILDI+EY TÜKETİMİNDE KULLANILDI		HAYYAN YEMEY OLARAK KULLANILDI		EY TÜKETİMİ		TAKAS		BOŞ- BELİRSİZ	
		1		3		4		2		5		0	
		n	%	n	%	n	%	n	%	n	%	n	%
GENEL TOPLAM	111	25	22.5	4	3.6	14	12.6	56	50.5	12	10.8	—	—
GENÇ HB.	53*	9	17.0	1	1.9	8	15.1	30	56.6	5	9.4	—	—
YAŞLI HB.	58**	16	27.6	3	5.2	6	10.3	26	44.8	7	12.1	—	—

* 2 ürün için iki cevap verilmiştir.

** 7 ürün için iki cevap verilmiştir.

TABLO : E-37 SANAYİ BİTKİSİNDEN GELİR SAĞLANIYORSA KAÇ DÖNÜM SANAYİ BİTKİSİ EKİLDİĞİ

	N	0	5	10	15	20	25	30	35	40	45	BOŞ BELİRSİZ	TOPLAM	MEAN	MDW
GENEL TOPLAM	101	12	25	20	31	4	6	1	1	—	—	1	1285	12.8	12.8
GENÇ HB.	46	6	8	14	13	2	2	1	—	—	—	—	687	12.8	12.7
YAŞLI HB.	55	6	17	6	18	2	4	—	1	—	—	1	698	12.9	12.8

TABLO : E-38 SANAYİ BİTKİSİNDEN GELİR SAĞLANIYORSA KAÇ TON ÜRÜN ELDE EDİLDİĞİ

	H	0.00 0.13	0.20 0.39	0.40 0.59	0.60 0.79	0.80 0.99	1.00 1.19	1.20 1.39	1.40 1.59	1.60 1.79	1.80 1.99	2.00 2.19	2.20 2.39	2.40 2.59	2.60 2.79	2.80 +	BOŞ- BEL.	MEAN	MDN
GENEL TOPLAM	101	9	9	—	10	6	12	9	11	6	5	6	—	1	—	18	2	1.4	1.3
GENÇ HB.	46	2	5	—	4	3	5	5	6	3	3	2	—	—	—	8*	—	1.5	1.4
YAŞLI HB.	55	7	4	—	6	3	7	4	5	3	2	4	—	1	—	7**	2	1.4	1.4

* 2,8 - 2,8 - 3,15 - 3,2 - 3,5 - 3,5 - 3,5 - 3,5 ton

** 2,8 - 3,4 - 3,5 - 3,5 - 3,5 - 4,9 - 5,6 ton

TABLO: E-39 SANAYİ BİTKİSİNDEN GELİR SAĞLANIYORSA; ELDE EDİLEN ÜRÜNÜN NE YAPILDIĞI

	N	SATILDI		SATILDI+EY TÜKETİMİNDE KULLANILDI		HAYVAN YEMİ OLARAK KULLANILDI		EY TÜKETİMİ		TAKAS		BOŞ-BEL.	
		1		3		4		2		5		0	
		n	%	n	%	n	%	n	%	n	%	n	%
GENEL TOPLAM	101	79	78.2	2	2.0	—	—	19	18.8	1	1.0	—	—
GENÇ HB.	46	36	78.3	—	—	—	—	10	21.7	—	—	—	—
YAŞLI HB.	55	43	78.2	2	3.6	—	—	9	16.4	1	1.8	—	—

TABLO : E- 40 SEBZEDEN GELİR SAĞLANIYORSA KAÇ DÖNÜM SEBZE EKİLDİĞİ*

	N	1 DÖN. AZ	0 24	25 49	50 74	75 99	100 124	125 149	150 174	175 199	200		B İ L M E Z	BOŞ BEL.	MEAN	MDM
GENEL TOPLAM	—	—	—	—	—	—	—	—	—	—	—	—	—	—	—	—
GENÇ HB.	—	—	—	—	—	—	—	—	—	—	—	—	—	—	—	—
YAŞLI HB.	—	—	—	—	—	—	—	—	—	—	—	—	—	—	—	—

* Alandan, ekilen sebzelere ait sayısal veri elde edilememiştir.

TABLO : E- 41 SEBZEDEN GELİR SAĞLANIYORSA KAÇ TON ÜRÜN ELDE EDİLDİĞİ *

	N	1 TON. AZ	0 9	10 19	20 29	30 39	40 49	50 59	60 69	70 79	80 89	90 99	100 109	110 +		BOŞ- BEL.	MEAN	MDN
GENEL TOPLAM	---	---	---	---	---	---	---	---	---	---	---	---	---	---	---	---	---	---
GENÇ HB.	---	---	---	---	---	---	---	---	---	---	---	---	---	---	---	---	---	---
YAŞLI HB.	---	---	---	---	---	---	---	---	---	---	---	---	---	---	---	---	---	---

* Alandan, ekilen sebzelee rit sayısal veri elde edilememiştir.

TABLO: E-42 SEBZEDEN GELİR SAĞLANIYORSA; ELDE EDİLEN ÜRÜNÜN NE YAPILDIĞI *

	N	SATILDI		SATILDI+EY TOKETİMİNDE KULLANILDI		HAYVAN YEMİ OLARAK KULLANILDI		DİĞER		BOŞ-BELİRSİZ	
		1		3		4		5		0	
		n	%	n	%	n	%	n	%	n	%
GENEL TOPLAM	—	—	—	—	—	—	—	—	—	—	—
GENÇ HB.	—	—	—	—	—	—	—	—	—	—	—
YAŞLI HB.	—	—	—	—	—	—	—	—	—	—	—

* Alandan, elilen sebzelere ait sayısal ver. elde edilememiştir.

TABLO : E-43 KONUSULAN GEÇİMİNİ TOPRAKTAN SAĞLIYORSA; GEÇEN YIL EKMEK İÇİN TOPRAK KİRALAYIP KİRALAMADIĞI

	H	1	2	3	TOP. CEY. SAY.	KİRALADI		KİRALAMADI		HAZİNENİN TOPRAĞINI KİRALADI		KİRASIZ KİRAÇI		ZİRAATİ BU YIL BIRAKTI		BOŞ-BEL.	
						1	2	3	4	0							
						n	%	n	%	n	%	n	%	n	%	n	%
GENEL TOPLAM	57	57	—	—	57	22	38.6	32	56.1	—	—	3	5.3	—	—	—	—
GENÇ HB.	30	30	—	—	30	16	53.3	11	36.7	—	—	3	10.0	—	—	—	—
YAŞLI HB.	27*	27	—	—	27	6	22.2	21	77.8	—	—	—	—	—	—	—	—

* 3 Hane geçimini topraktan sağlamamaktadır.

TABLO: E-44 KONUŞULANIN GEÇEN YIL İŞÇİ/ZYEMİYELİ İŞÇİ KİRALAYIP KİRALAMADIĞI

	N	EYET		HAYIR		DİĞER		BOŞ-BELİRSİZ	
		1		2		4		0	
		n	%	n	%	n	%	n	%
GENEL TOPLAM	57	3	5.3	54	94.7	—	—	—	—
GENÇ HB.	30	2	6.7	28	93.3	—	—	—	—
YAŞLI HB.	27	1	3.7	26	96.3	—	—	—	—

TABLO : E-45 KONUŞULAN GEÇİMİNİ TOPRAKTAN SAĞLIYORSA; GEÇEN YIL MAKİNE KİRALAYIP KİRALAMADIĞI

	N	KİRALADI		KİRALAMA		DİĞER		BOŞ-BELİRSİZ		KONUŞULAN MAKİNE KİRALADIYSA SAYISI								
		1		2		3		4		1	2	3	4	5	6	TOPLAM KİRALANAN MAKİNE SAYISI	MEAN	MEDIAN
		n	%	n	%	n	%	n	%									
GENEL TOPLAM	57	51	89.5	6	10.5	—	—	—	—	39	12	—	—	—	—	63	1.2	1.2
GENÇ HB.	30	26	86.7	4	13.3	—	—	—	—	18	8	—	—	—	—	34	1.3	1.2
YAŞLI HB.	27	25	92.6	2	7.4	—	—	—	—	21	4	—	—	—	—	29	1.2	1.1

TABLO : E-47 KONUŞULANIN HAYVAN BESLEYİP BESLEMEDİĞİ

	N	BESLER 1		BESLEMEZ 2		HAYVANCILIK BÖYÜK BIRAKTI 3		BOŞ-BELİR 4		KONUŞULAN HAYVAN BESLEYİP BESLEMEDİĞİ TÜR SAYISI						TOPLAM HAYVAN TÜR SAYISI	MEAN	MEDIAN
		n	%	n	%	n	%	n	%	1	2	3	4	5	6			
		GENEL TOPLAM	60	39	65.0	18	30.0	3	5.0	—	—	25	11	2	1			
GENÇ HB.	30	20	66.6	8	26.7	2	6.7	—	—	14	4	1	1	—	—	29	1.5	1.2
YAŞLI HB.	30	19	63.3	10	33.3	1	3.4	—	—	11	7	1	—	—	—	28	1.5	1.4

TABLO: E-46 KONDÜSÜLANIN BESLEDİĞİ HAYVAN TÜRLERİ

	N	BÜYÜKBAŞ		KÜÇÜKBAŞ		KÜMES		ARI		BİNEK-ÇEKİLİPEK HAYYANI		İPEK BÖCEKÇİLİĞİ		DİĞER		BOŞ-BELİRSİZ	
		1		2		3		4		5		6		6			
		n	%	n	%	n	%	n	%	n	%	n	%	n	%		
GENEL TOPLAM	57	5	8.8	17	29.8	29	50.9	3	5.2	3	5.2	—	—	—	—	—	—
GENÇ HB.	29	3	10.3	7	24.1	16	55.2	2	6.9	1	3.5	—	—	—	—	—	—
YAŞLI HB.	28	2	7.1	10	35.7	13	46.4	1	3.6	2	7.1	—	—	—	—	—	—

*%100'e tamamlanmamıştır.

TABLO : E-49 BÜYÜKBAŞ HAYVAN BESLERSE,SAYISI

	H	1	2	3	4	5	6	7	8	9	10	11 15	16 20	21 25	26 30	31 35	36 40	41 45	46 50	51+	TOP HAY. SAY.	HEA	MDN
GENEL TOPLAM	5	2	—	2	—	—	—	1	—	—	—	—	—	—	—	—	—	—	—	—	15	3.0	2.8
GENÇ HB.	3	1	—	1	—	—	—	1	—	—	—	—	—	—	—	—	—	—	—	—	11	3.7	3.0
YAŞLI HB.	2	1	—	1	—	—	—	—	—	—	—	—	—	—	—	—	—	—	—	—	4	2.0	2.0

Tablo : E-51 KONUŞULANIN SAĞILACAK BÜYÜKBAŞ HAYVANI VAR MI

	N	VAR		YOK		DİĞER		BOŞ-BELİR		SAĞILACAK BÜYÜKBAŞ HAYVAN VARSAM GÜNDE KAÇ KEZ SAĞILIR								
				98		96		99		1	2	3	4	5	BOŞ - BELİRSİZ	TOPLAM GÜNDE KAÇ KEZ SAĞILIR	MEAN	MEDIAN
		n	%	n	%	n	%	n	%									
GENEL TOPLAM	5	5	100.0	—	—	—	—	—	—	—	5	—	—	—	—	10	20	20
GENÇ HB.	3	3	100.0	—	—	—	—	—	—	—	3	—	—	—	—	6	20	20
YAŞLI HB.	2	2	100.0	—	—	—	—	—	—	—	2	—	—	—	—	4	20	20

TABLO : E-53 BÜYÜKBAŞ HAYVANLARIN NASIL SAĞILDIĞI

	N	MAKİNA İLE		ELLE		MAKİNA + ELLE		DİĞER		BOŞ-BELİRSİZ	
		1		2		3		4		0	
		n	%	n	%	n	%	n	%	n	%
GENEL TOPLAM	5	—	—	5	100.0	—	—	—	—	—	—
GENÇ HB.	3	—	—	3	100.0	—	—	—	—	—	—
YAŞLI HB.	2	—	—	2	100.0	—	—	—	—	—	—

TABLE 1. LIST OF THE 240 BAYBARD COUNTRIES WITH THEIR FINDING BELIEF AND EDUPLICATION

COUNTRY	COUNTRY BELIEF		COUNTRY BELIEF		COUNTRY BELIEF		COUNTRY BELIEF		COUNTRY BELIEF		COUNTRY BELIEF	
	0	1	0	1	0	1	0	1	0	1	0	1
5	—	—	2	40.0	—	—	—	—	3	60.0	—	—
3	—	—	1	33.3	—	—	—	—	2	66.7	—	—
2	—	—	1	50.0	—	—	—	—	1	50.0	—	—

RÜZGAR HAYVANCILIK

TABLO : E- 54 AYLIK SÜT YE SÜT ÜRÜNLERİNDEN ELDE EDİLEN TOPLAM SÜT PARASI (MİLYON)

	N	6	21															66	AYLIK SÜT PARASI	MEAN	MDN
GENEL TOPLAM	2	-	1	-	-	1	-	-	-	-	-	-	-	-	-	-	-	-	27	-	-
GENÇ HB.	1	-	-	-	-	1	-	-	-	-	-	-	-	-	-	-	-	-	21	-	-
YAŞLI HB.	1	-	1	-	-	-	-	-	-	-	-	-	-	-	-	-	-	-	6	-	-

TABLO : E- 55 KONUŞULANIN BESİ SİĞİRCİLİĞİ YAPIP YAPMADIĞI

	N	YAPAR		YAPMAZ		DİĞER		BOŞ - BELİRSİZ	
		1		2		3		0	
		n	%	n	%	n	%	n	%
GENEL TOPLAM	5	1	20.0	4	80.0	—	—	—	—
GENÇ HB.	3	1	33.3	2	66.7	—	—	—	—
YAŞLI HB.	2	—	—	2	100.0	—	—	—	—

TABLO : E-56 KONUŞULANIN KÜÇÜKBAŞ HAYVAN YETİŞTİRİP YETİŞTİRMEYİĞİ

	N	YETİŞTİRİR		YETİŞTİRMEZ		ÇOBANDA		BOŞ- BELİRSİZ	
		n	%	n	%	n	%	n	%
GENEL TOPLAM	17	14	82.4	—	—	3	17.6	—	—
GENÇ HB.	7	6	85.7	—	—	1	14.3	—	—
YAŞLI HB.	10	8	80.0	—	—	2	20.0	—	—

Tablo 1. 2014-2015 Eğitim Yılında Öğretmenlerin Görevlendirildiği Okulların Özellikleri

Okul Türü	Okul Sayısı	Okulların Sayısı	Okulların Ortalama Öğrenci Sayısı	Okulların Ortalama Öğretmen Sayısı	Okulların Ortalama Öğrenci Başına Düşen Öğretmen Sayısı	Okulların Ortalama Öğrenci Başına Düşen Öğretmen Sayısı	Okulların Ortalama Öğrenci Başına Düşen Öğretmen Sayısı	Okulların Ortalama Öğrenci Başına Düşen Öğretmen Sayısı	Okulların Ortalama Öğrenci Başına Düşen Öğretmen Sayısı
Okulların Ortalama Öğrenci Sayısı	—	—	—	—	—	—	—	—	—
Okulların Ortalama Öğretmen Sayısı	1	5.9	—	—	16	94.1	—	—	—
Okulların Ortalama Öğrenci Başına Düşen Öğretmen Sayısı	—	—	—	—	7	100.0	—	—	—
Okulların Ortalama Öğrenci Başına Düşen Öğretmen Sayısı	—	10.0	—	—	9	90.0	—	—	—

TABLO : E-57 KÜÇÜKBAŞ HAYVANLARDAN AYLIK SÜT VE SÜT ÜRÜNLERİNDEN ELDE EDİLEN TOPLAM SÜT PARASI (MİLYON)

	N	0	5	10	15	20	25	30	35	40	45	50	55	60	65	70	75	80	BOŞ BEL.	TOP. AY. SÜT PAR.	MEAN	MDN	
		4	9	14	19	24	29	34	39	44	49	54	59	64	69	74	79	84	358.4				
GENEL TOP.		—	—	—	—	—	—	—	—	—	—	—	—	—	—	—	—	—		—	358.4	—	—
GENÇ HB.	—	—	—	—	—	—	—	—	—	—	—	—	—	—	—	—	—	—	—	—	—	—	—
YAŞLI HB.		—	—	—	—	—	—	—	—	—	—	—	—	—	—	—	—	—		—	358.4	—	—

TABLO : E-58 KONUŞULANIN BESİ KUZUCULUĞU YAPIP YAPMADIĞI

	N	YAPAR		YAPMAZ		DİĞER		BOŞ-BELİRSİZ	
		1		2		3		0	
		n	%	n	%	n	%	n	%
GENEL TOPLAM	60	4	6.7	56	93.3	—	—	—	—
GENÇ HB.	30	1	3.3	29	96.7	—	—	—	—
YAŞLI HB.	30	3	10.0	27	90.0	—	—	—	—

TABLO : E-59 KONUŞULANIN HANESİNİN ZİRAİ ALETE SAHİP OLMA DURUMU

	N									VARSA SAHİP OLUNAN MAKİNA TÜR SAYISI												MEAN	MDN
		VAR 1		YOK 2		DİĞER 3		BOŞ-BEL. 0		1	2	3	4	5	6	7	8	9	10	BOŞ BEL.	TOP. MAK. TÜR SAY.		
		n	%	n	%	n	%	n	%														
GENEL TOP.	60	56	93.3	4	6.7	—	—	—	—	3	6	8	9	7	13	6	2	2	—	—	264	4.7	4.8
GENÇ HB.	30	30	100.0	—	—	—	—	—	—	1	4	6	7	4	5	1	1	1	—	—	125	4.3	4.1
YAŞLI HB.	30	26	86.7	4	13.3	—	—	—	—	2	2	2	2	3	8	5	1	1	—	—	135	5.2	5.8

TABLO: E- 60 HANEMİN SAHİP OLDUĞU ZİRAİ ALET TÜRÜ

	N	OT TAK MS Dİ BİL	KK AA MM YY DD NN ET	T R A K T Ö R	S U L M O T.	P U L L U K	T I R M I K	R O M Ö R K	J L A Ç M A K.	K U L B İ R A T Ö R	T O H E K M A K	P I R P I R	S A B A N	K A Z A Y A Ğ I	E L M O T.	B A L Y A M A K	B İ Ç E R D Ö V E R	T Ü T Ü N D İ K M A K	S U T A N K E R	M O T O R L İ K T E R
GENEL TOPLAM	264 n	25	—	43	—	38	5	36	10	—	5	—	—	1	—	—	—	30	55	16
	%	9.5	—	16.3	—	14.4	1.9	13.6	3.8	—	1.9	—	—	0.3	—	—	—	11.4	20.8	6.1
GENÇ HB.	129 n	13	—	23	—	17	1	17	4	—	2	—	—	—	—	—	—	13	21	10
	%	10.1	—	17.8	—	13.2	0.8	13.2	3.1	—	1.5	—	—	—	—	—	—	10.1	22.5	7.7
YAŞLI HB.	135 n	12	—	20	—	21	4	19	6	—	3	—	—	1	—	—	—	17	26	6
	%	8.9	—	14.8	—	15.6	3.0	14.1	4.4	—	2.2	—	—	0.7	—	—	—	12.6	19.3	4.4

TABLO: E-61 HANENİN SAHİP OLDUĞU ZİRAİ ALETLERİN KİME AİT OLDUĞU

	N	ORTAK		TAMAMI KENDİNİN		AİLE MÜŞTEREK		DİĞER		BOŞ-BELİRSİZ	
		1		2		3		4		0	
		n	%	n	%	n	%	n	%	n	%
GENEL TOPLAM	264	30	11.4	201	76.1	1	0.4	32	12.1	—	—
GENÇ HB.	129	17	13.2	110	85.3	—	—	2	1.5	—	—
YAŞLI HB.	135	13	9.6	91	67.4	1	0.8	30	22.2	—	—

TABLO: E-62 HANENİN SAHİP OLDUĞU ZİRAİ ALETLER ORTAKSA KONUŞULANIN KİMİNLE ORTAK OLDUĞU

	N	1 CEV.	2 CEV.	BB TOP. CEV. BAY	BABAŞIYLA		ERKEK		ERKEK		AMÇASI İLİ		BABA TAR.		ANNE TAR.		SİHRİ HİSİM		KOMŞU		DİĞER		BOŞ- BELİRSE			
					KARDEŞİYLE		ÇOCUĞUYLA				KAN		KAN													
					1	2	3	4	5	6	7	8	9	10	11	12	13	14	15	16	17	18	19	20	21	22
n	%	n	%	n	%	n	%	n	%	n	%	n	%	n	%	n	%	n	%	n	%	n	%			
GENEL TOPLAM	30	27	—	3	27	9	33.3	1	3.7	10	37.0	—	—	—	—	—	—	3	11.1	1	3.7	3	11.1	—	—	
GENÇ HB.	17	15	—	2	15	9	60.0	1	6.7	—	—	—	—	—	—	—	—	2	13.3	—	—	3	20.0	—	—	
YAŞLI HB.	13	12	—	1	12	—	—	—	—	10	83.3	—	—	—	—	—	—	1	8.3	1	8.3	—	—	—	—	

* SİHRİ HİSİM KİMLİKLERİDİR.

TABLO: E-63 HANENİN SAHİP OLDUĞU ZİRAİ ALETLER DİĞER KİŞİLERE AİT İSE KİME AİT OLDUĞU

	N	1 CEV.	2 CEV.	3 CEV.	TOP. CEV. SAY.	KONUŞULAN BABA SINA		KONUŞULAN ERKEK KARDEŞİNE		KONUŞULAN ERKEK DOLUĞUNA		KONUŞULAN AMCASINA		KONUŞULAN BABA TARAF KAN AKRABALAR		KONUŞULAN ANNE TARAF KAN AKR.		KONUŞ. SİHRİ HİSİNİ		DİĞER		BOS- BELİRSİZ	
						1		2		3		4		5		6		7		8		0	
						n	%	n	%	n	%	n	%	n	%	n	%	n	%	n	%	n	%
GENEL TOPLAM	32	32	—	—	32	—	—	—	—	21	65.6	—	—	—	—	—	—	1	3.1	10	31.3	—	—
GENÇ HB.	2	2	—	—	2	—	—	—	—	1	50.0	—	—	—	—	—	—	1	50.0	—	—	—	—
YAŞLI HB.	30	30	—	—	30	—	—	—	—	20	66.7	—	—	—	—	—	—	—	—	10	33.3	—	—

TABLÖ: F-3 KÖYÜN PROBLEMLERİNİN NASIL ÇÖZÜLEBİLECEĞİ

	N	1 DEV.	2 DEV.	3 DEV.	TOP. DEV. SAY	ÇÖZÜL MEZ		ALT YAP EKSİK. TAM.		MUTLAK İÇİLEN- MEK		PARA TOP. MAD. İM YAR.		DEVLET YAR. İLE		MUHT. ÖNCÜ. K. HALK. BİRLİK.		DEVLET KENDİ İSGARASI		İŞ YERİ DİĞER AÇARAK		Diğer		Bütçe		ÜRÜN FİYAT. ART.	
						1	2	3	4	5	6	7	8	9	10	11	12	13	14	15	16	17	18	19	20	21	22
						n	%	n	%	n	%	n	%	n	%	n	%	n	%	n	%	n	%	n	%	n	%
GENEL TOP.	59	58	1	—	60	—	—	17	28.3	2	3.3	3	5.0	8	13.3	21	35.0	3	5.0	—	—	2	3.3	3	5.0	1	1.7
GENÇ HB.	30	30	—	—	30	—	—	8	26.6	2	6.7	2	6.7	4	13.3	10	33.3	2	6.7	—	—	2	6.7	—	—	—	—
YAŞLI HB.	29	28	1	—	30	—	—	9	30.0	—	—	1	3.3	4	13.3	11	36.7	1	3.3	—	—	—	—	3	10.0	1	3.3

* %100'e tamamlanmamıştır.

TABLO F-4 KÖYÜN PROBLEMİNİN KİM TARAFINDAN ÇÖZÜLEBİLECEĞİ

	N	1 CEV.	2 CEV.	3 CEV.	TOP. CEV. SAY.	DEVLET- HÜKÜMET		KAYMAKAM		MUHTAR AZALAR		KÖY HALKI		KOMUŞULAI EŞİ		HANE HALKI		B.B		BİME2		DİĞER	
						n	%	n	%	n	%	n	%	n	%	n	%	n	%	n	%	n	%
GENEL TOP.	59	47	11	1	72	26	36.1	1	1.4	30	41.6	12	16.7	—	—	—	—	1	1.4	—	—	2	2.3
GENÇ HB.	30	20	9	1	41	14	34.2	1	2.4	15	36.6	10	24.4	—	—	—	—	—	—	—	—	1	2.4
YAŞLI HB.	29	27	2	—	31	12	38.7	—	—	15	48.4	2	6.5	—	—	—	—	1	3.2	—	—	1	3.2

Nüfus Piramidi

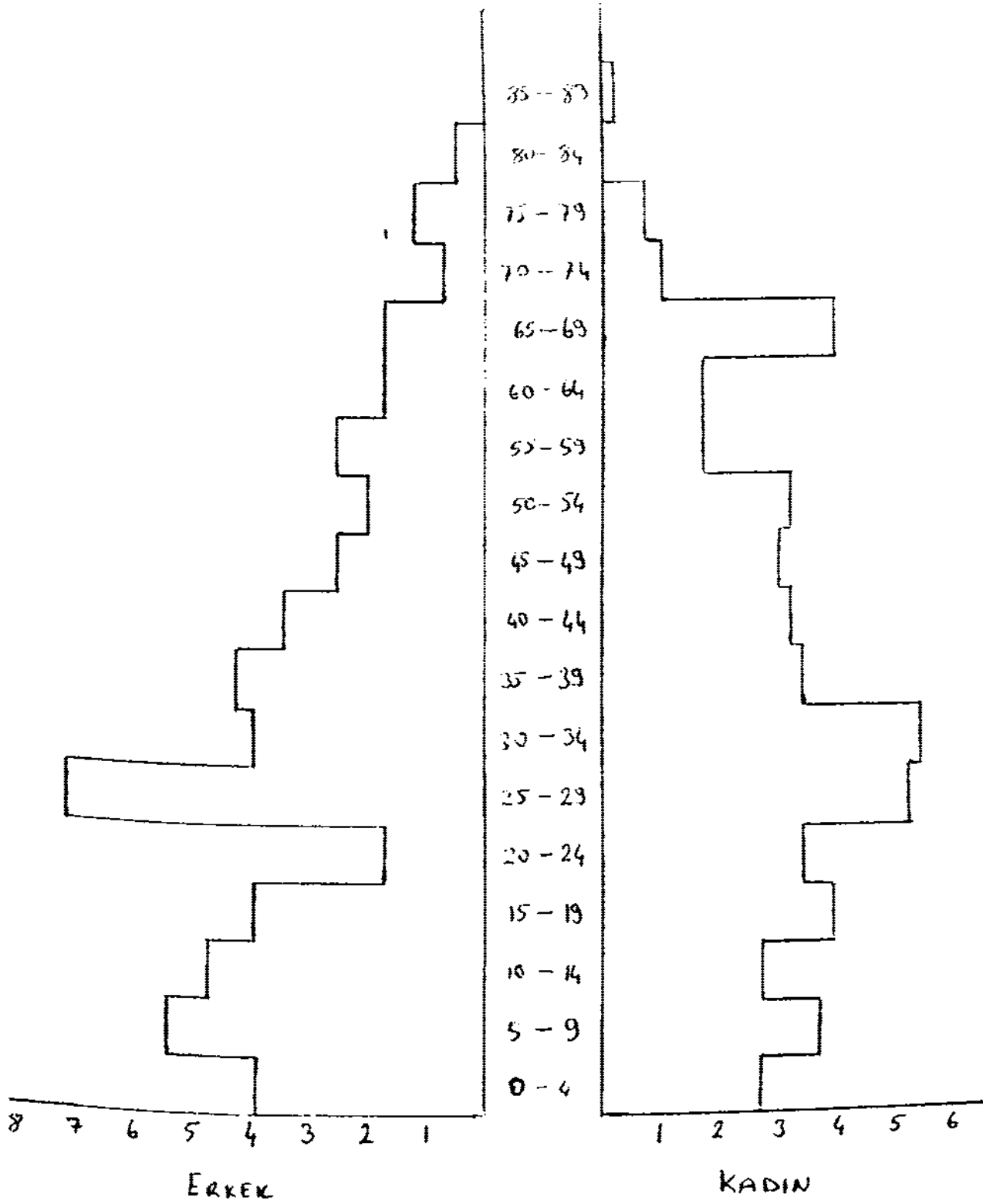

Grafik : 1 HANE BAŐKANININ EĐİTİM DURUMU

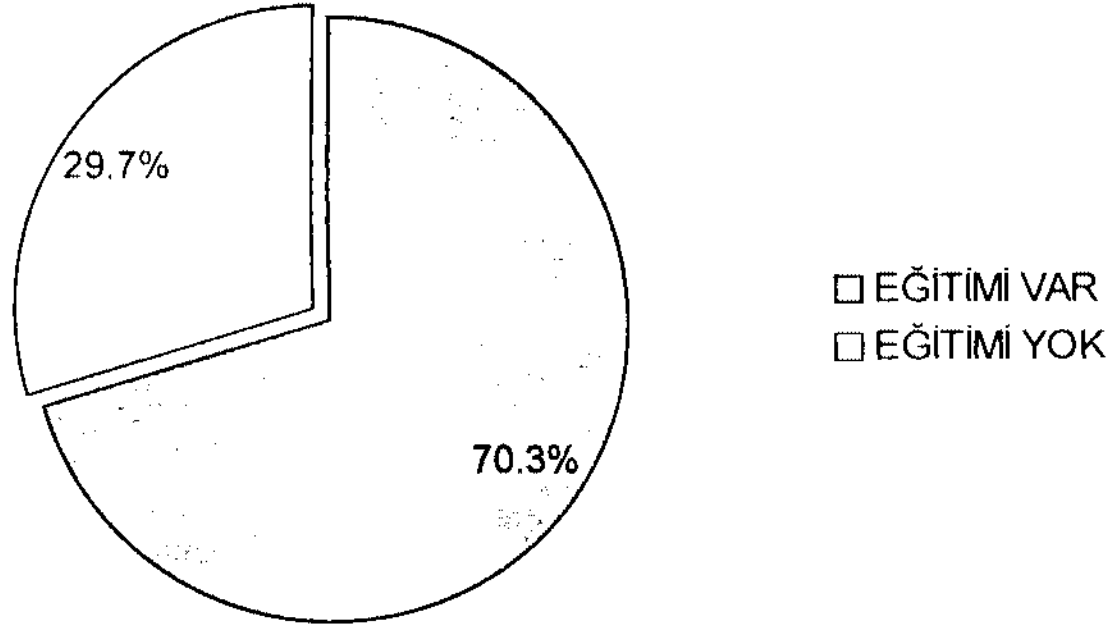

Grafik : 2 EĞİTİMLİ HANE BAŞKANLARININ EĞİTİM DÜZEYİ

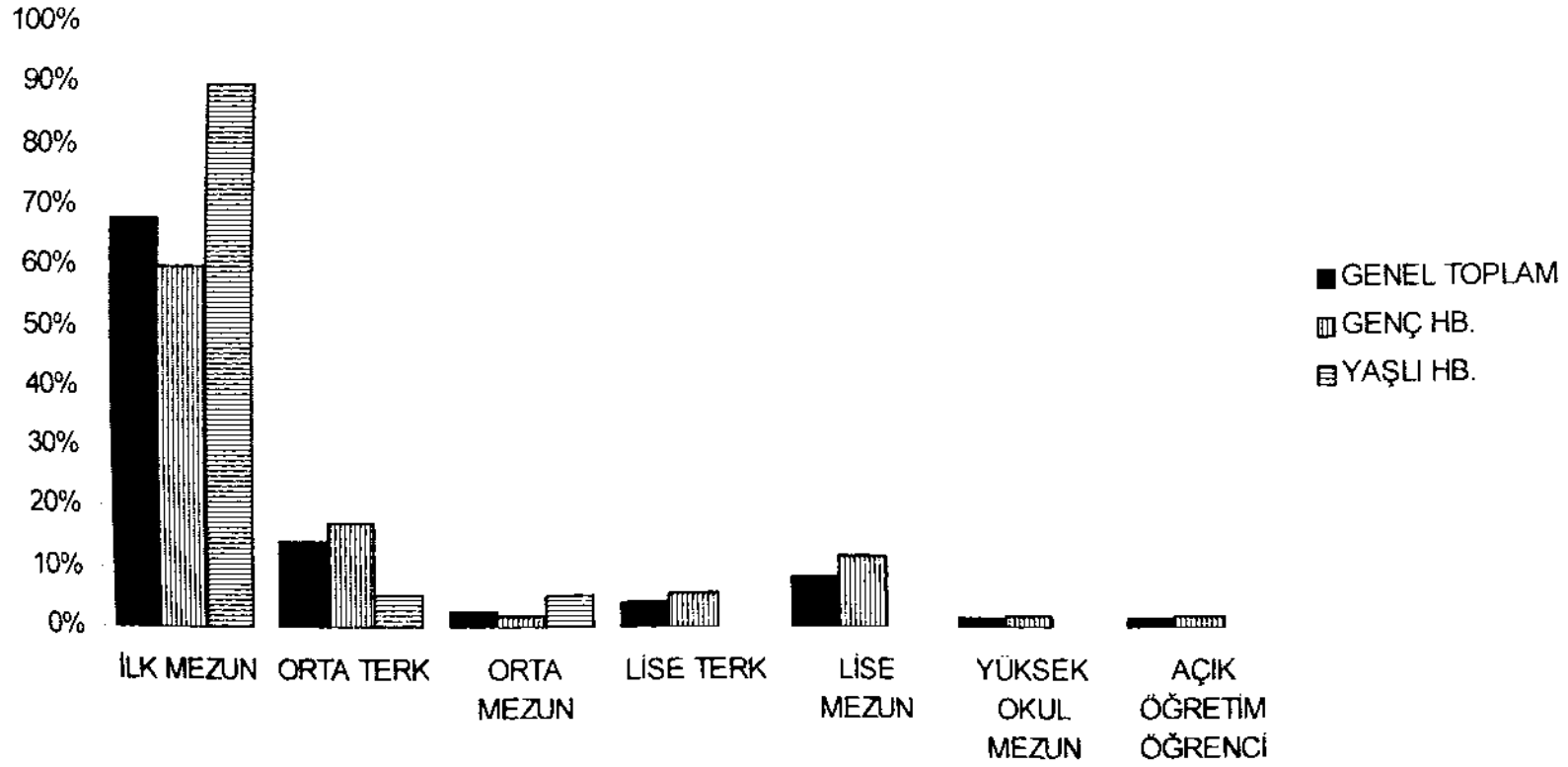

**Grafik : 3 HANE BAŐKANLARININ ALIŐMA
DURUMU**

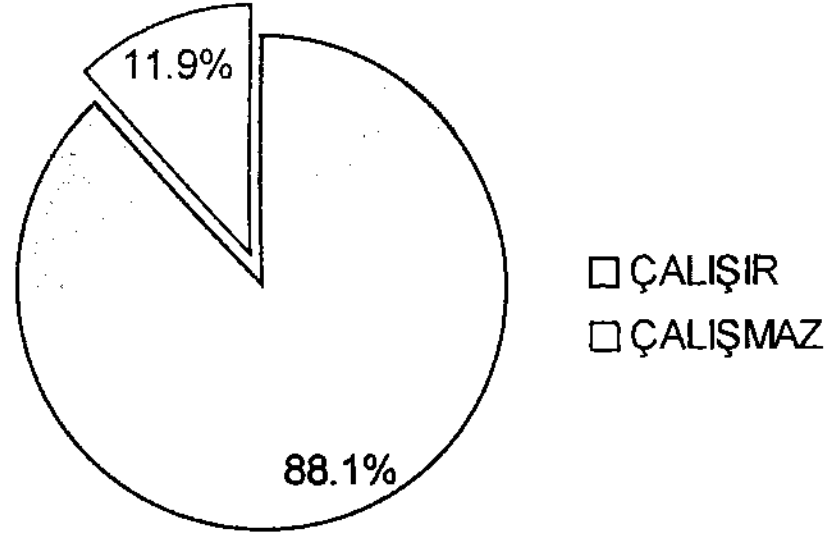

Grafik : 4 HANE BAŞKANLARININ İŞİNİN SEKTÖRÜ

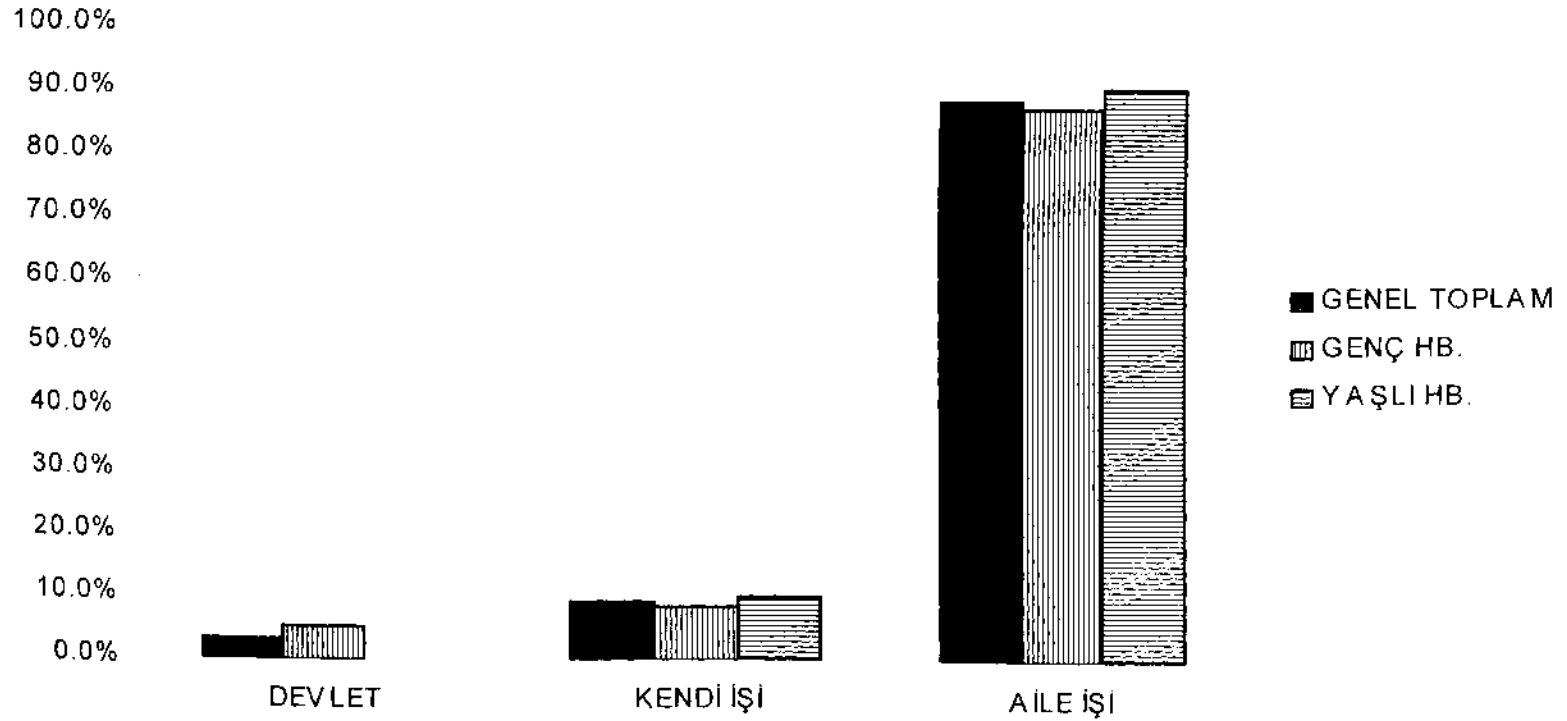

Grafik : 5 HANE NÜFUSU

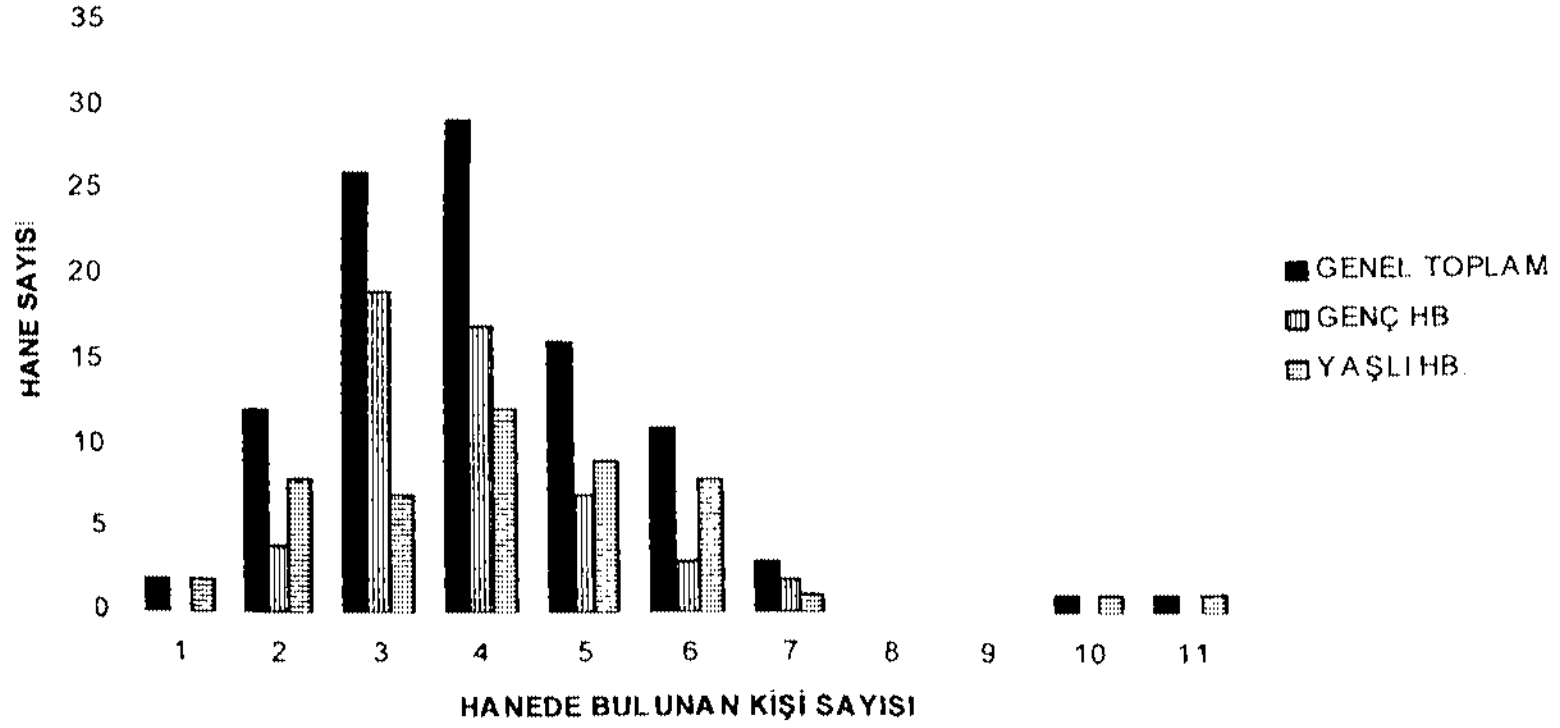

Grafik : 6 HANEDEKİ ERKEK NÜFUSU

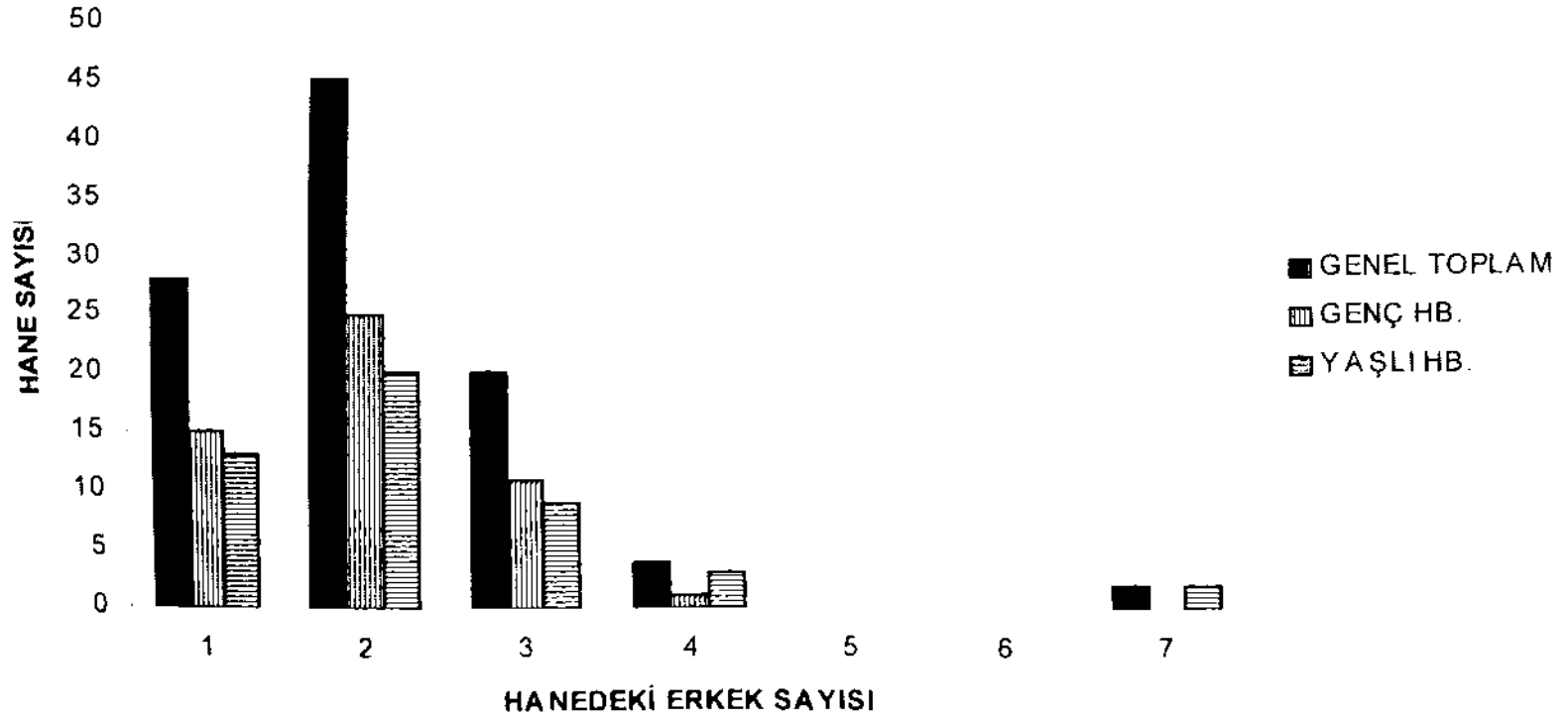

Grafik : 7 HANEDEKİ KADIN NÜFUSU



Grafik : 8 HANEYİ KİMLER OLUŞTURUR

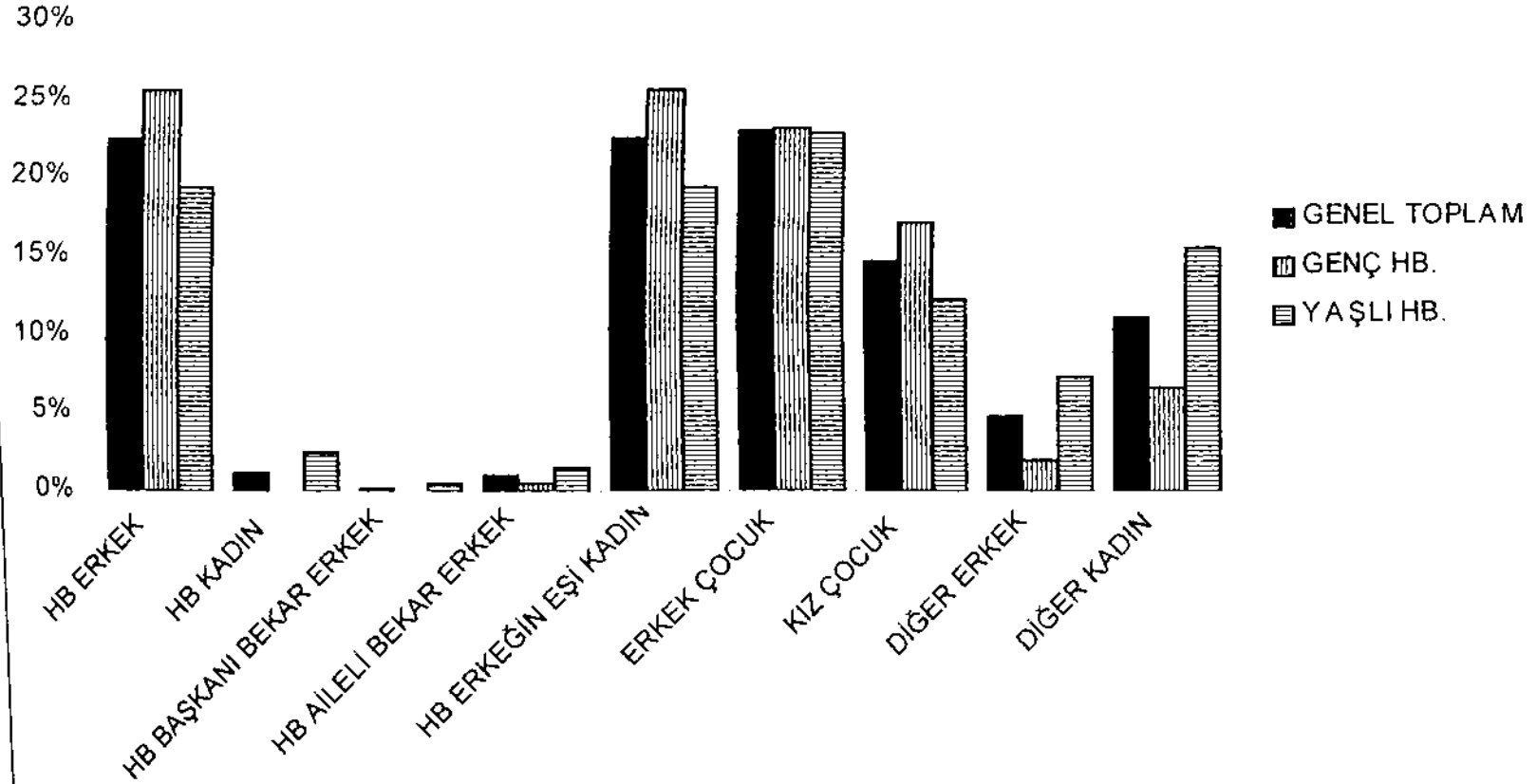

Grafik : 9 HANEDEKİ BİREYLERİN ÇALIŞMA DURUMU

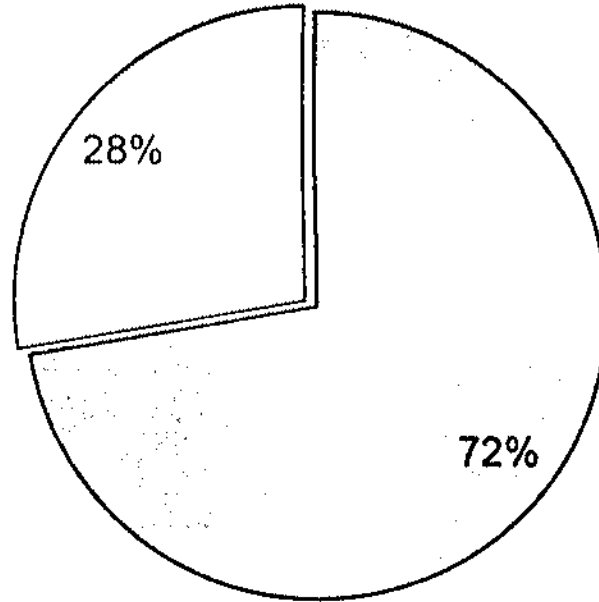

□ ÇALIŞIR
□ ÇALIŞMAZ

Grafik : 10 HANEDEKİ ÇALIŞAN BİREYLERİN İŞİNİN SEKTÖRÜ

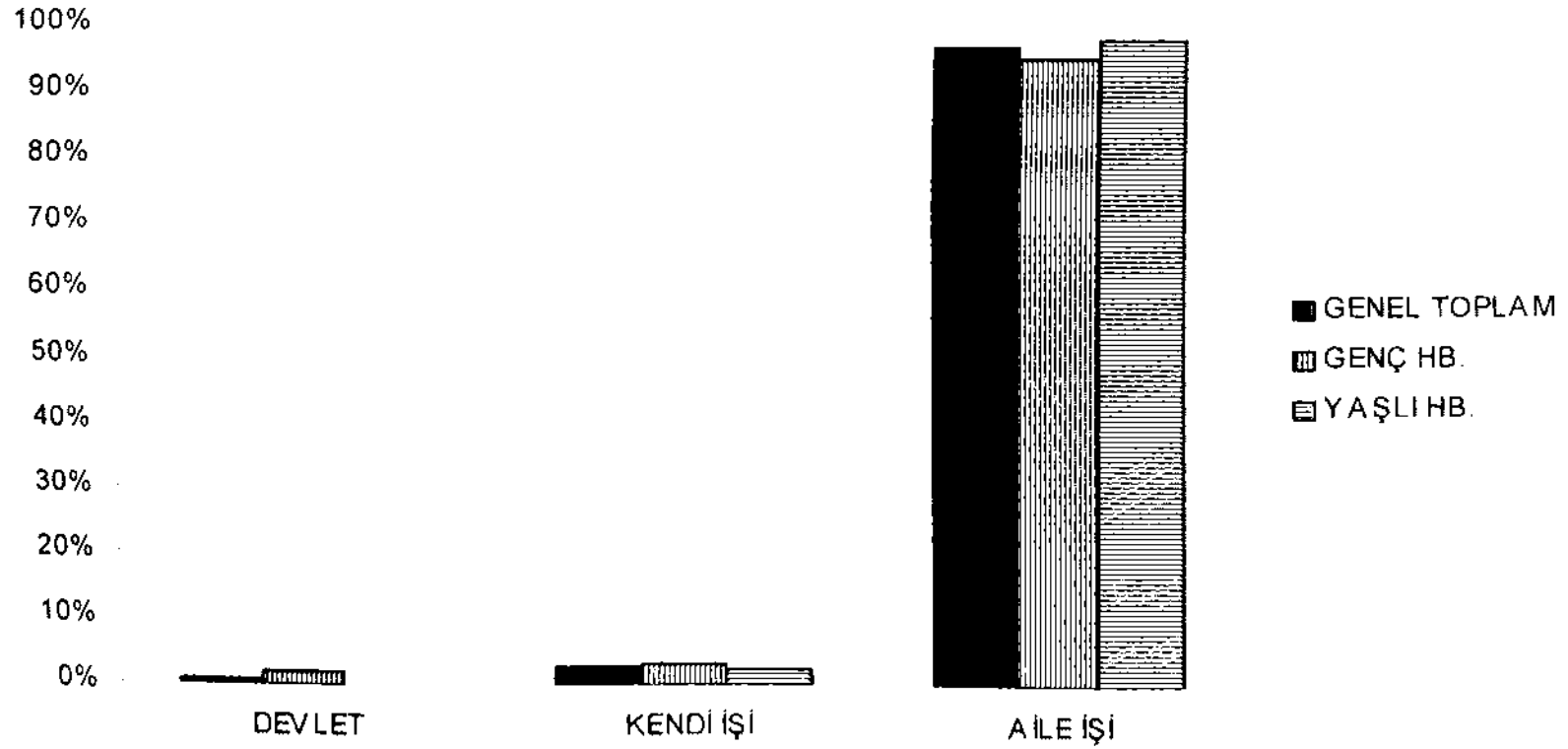



F1



F2



F3



F4



F5



F6



F7



F8



F.9



F10



F 11



F 12

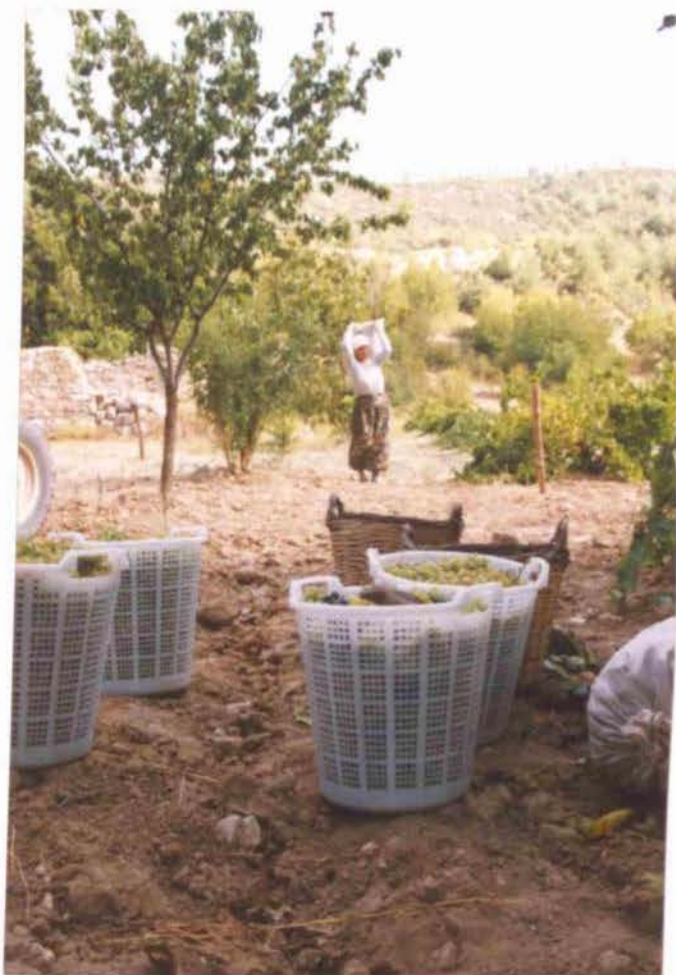

F13

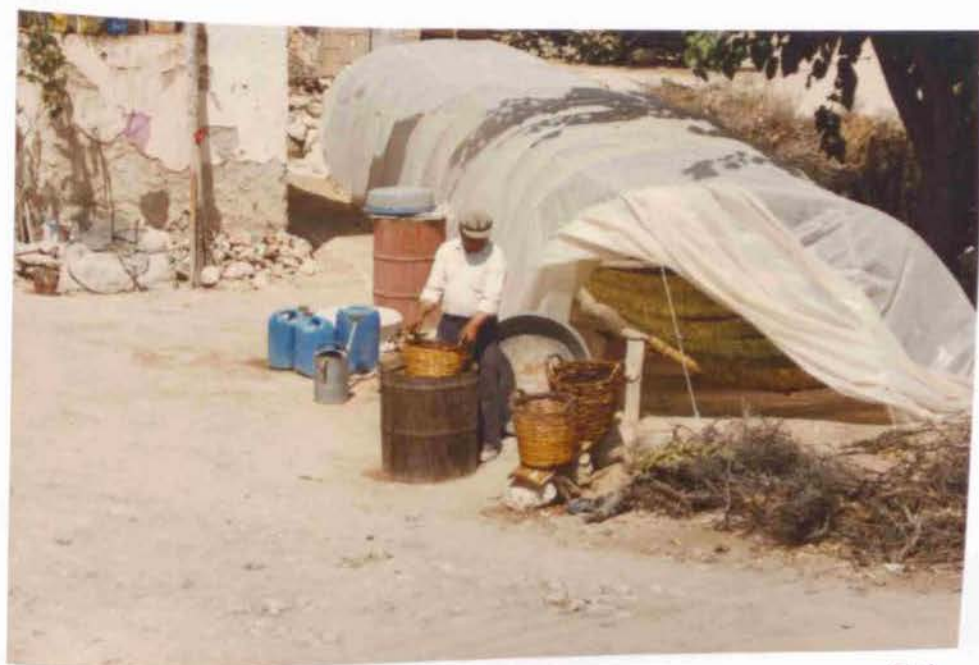

F14



F15



F16



F17



F18



F 19



F 20



F 21



F 22

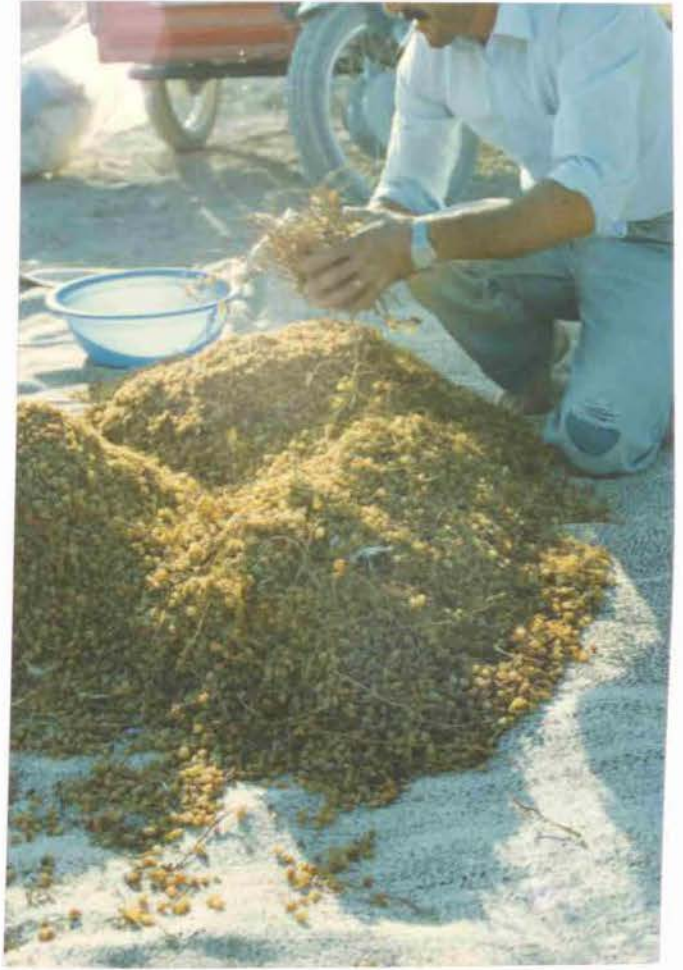

F23



F24



F25



F26



F 27



F 28



F 29



F.30



F 31



F 32



F 33



F34



F 35



F 36



F37



F 38



F 39



F 40



F41



F42



F43



F44



F45



F46



F47



F 48



F 49



F 50



F 51



F 52



F 53



F 54



F55



F56



F 57



F 58



F 59



F 60



F 61



F62



F63

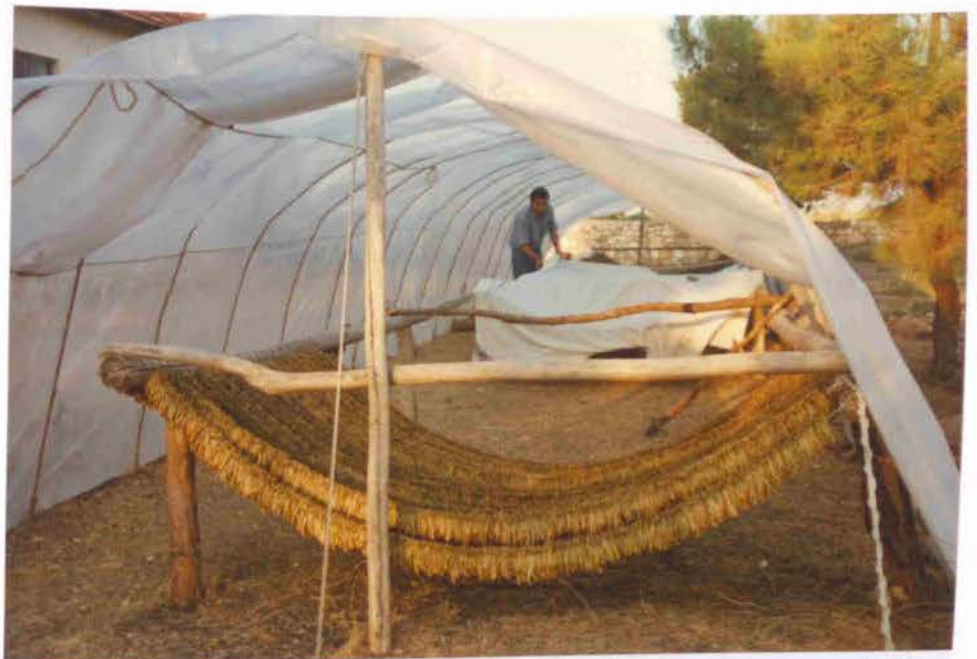

F64



F. 65

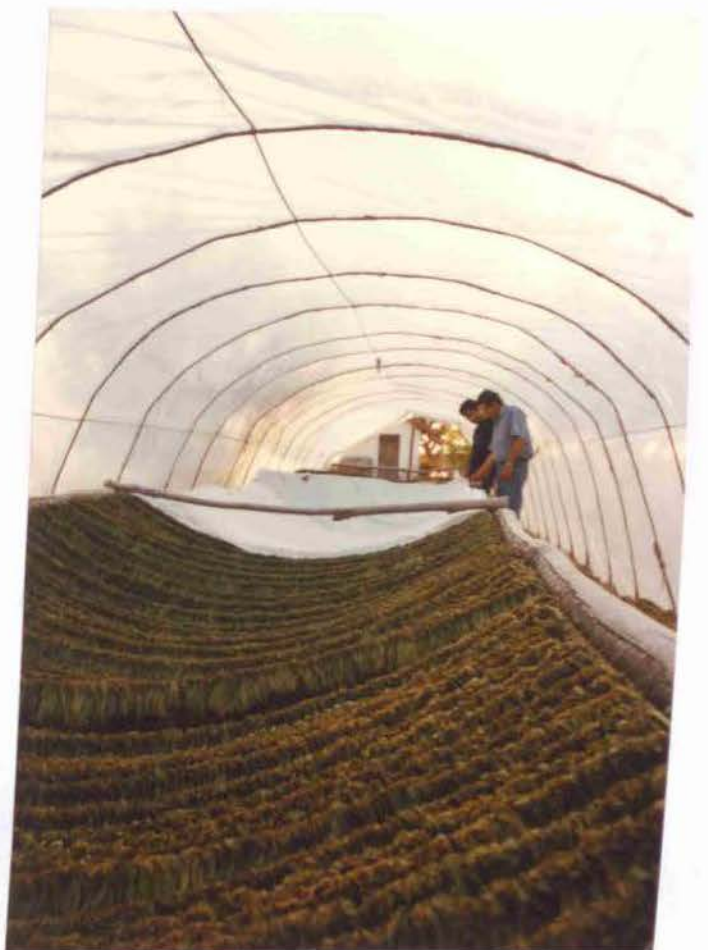

F 66



F.67



F.68



F 69



F 70



F 71



F 72



F73

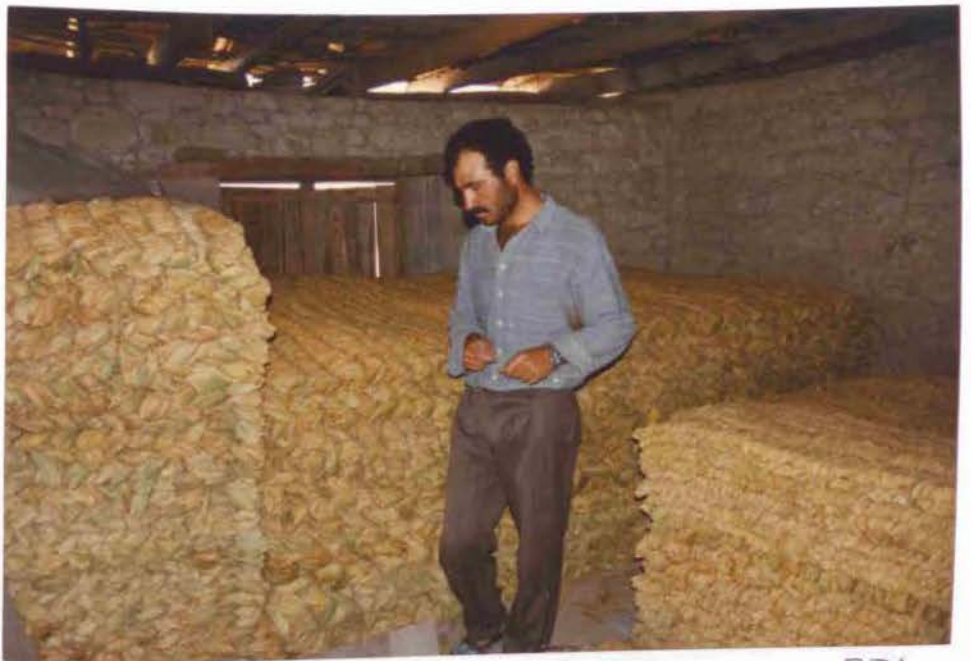

F74



F 75



F 76

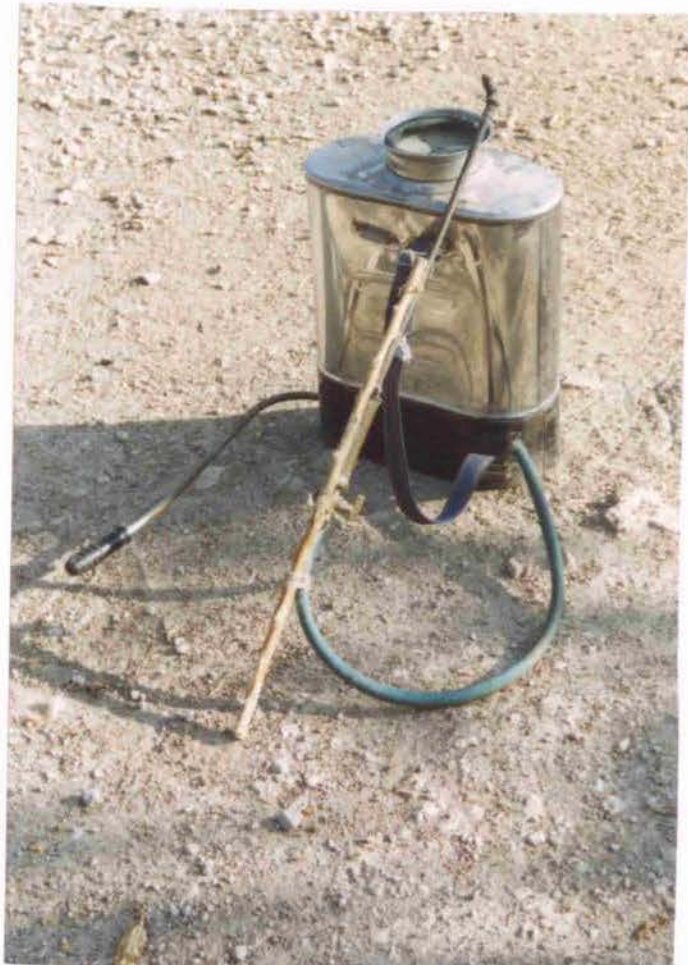

F 77



F78



F 79



F 80



F81



F82



F83



F84



F85



F86



F87



F88



F89



F90



F91



F92



F93



F94



F95



F86



F97



F98



F 99



F 100



F101



F102



F103



F104



F 105



F106



F 107



F108



F109



F110



F 111



F 112



F113



F114



F115



F116



F 117



F 118



F113



F 120



F121



F122



F 123



F 124



F125



F126



F127



F128

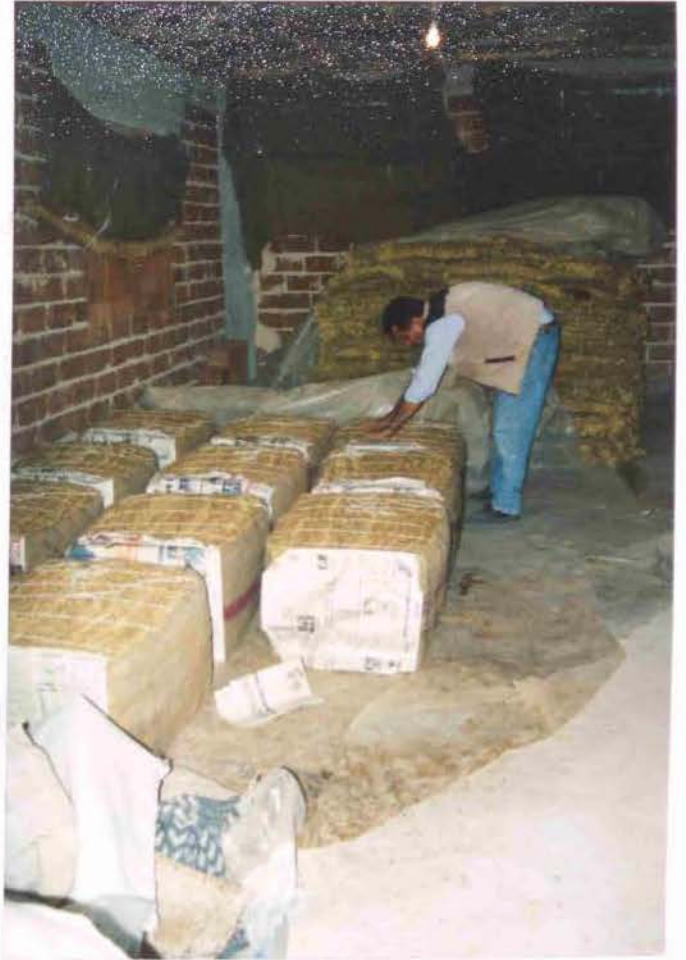

F 129



F 130



F131



F132



F133



F134



F135

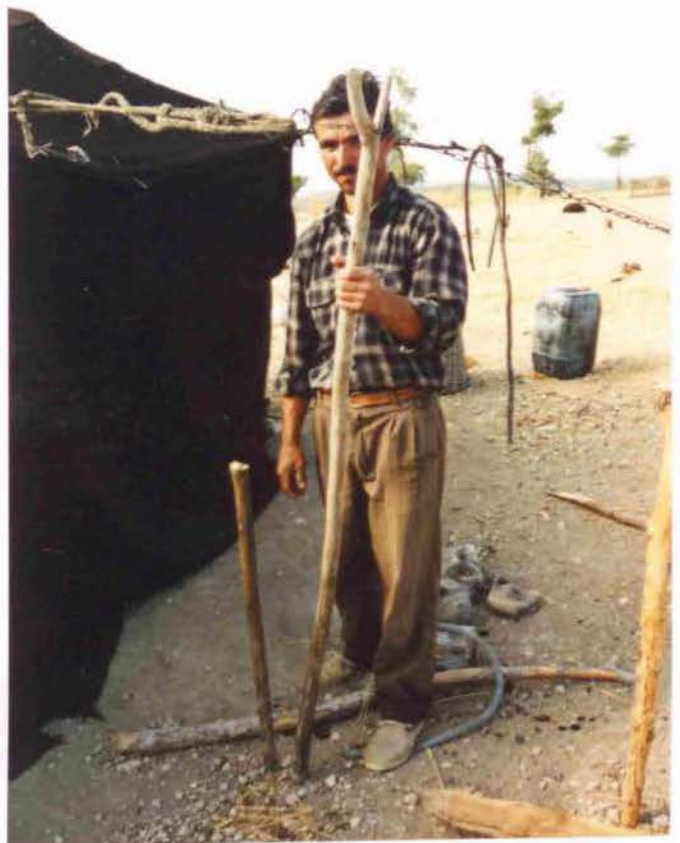

F136



F137



F138



F139



F140



F 141

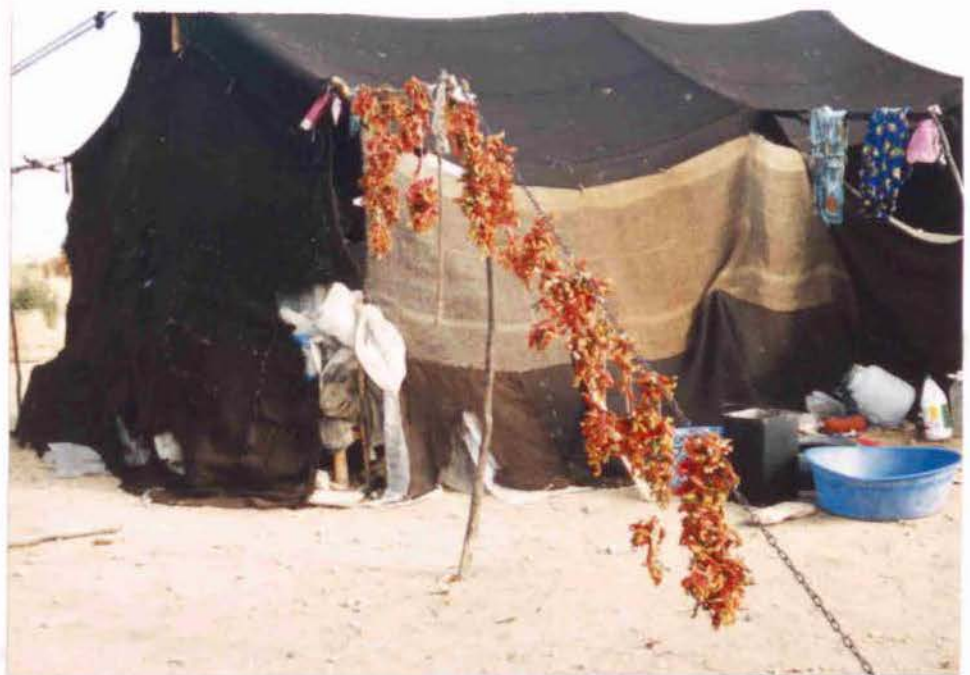

F 142

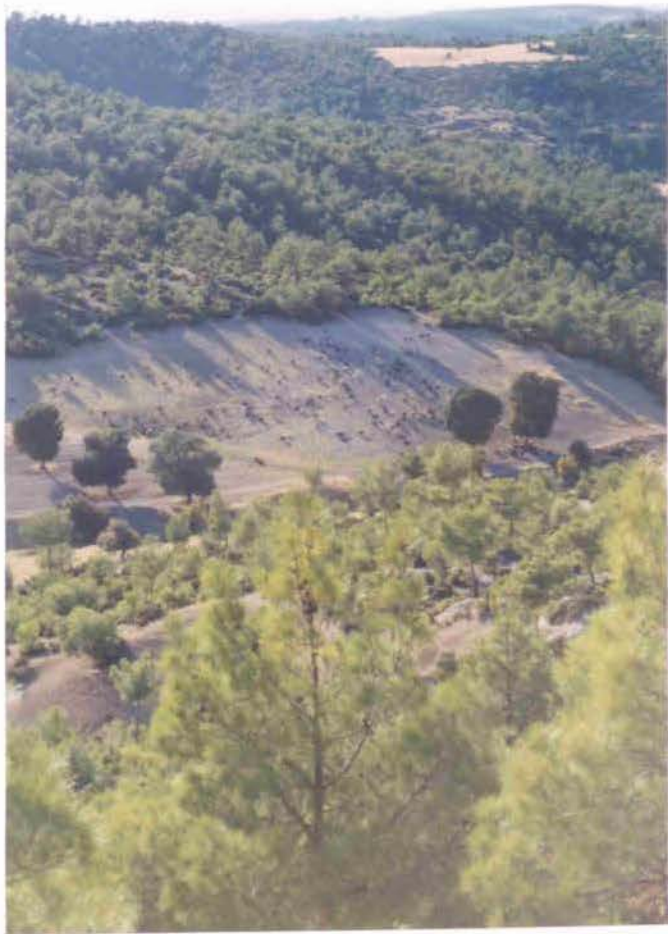

F143



F144



F145

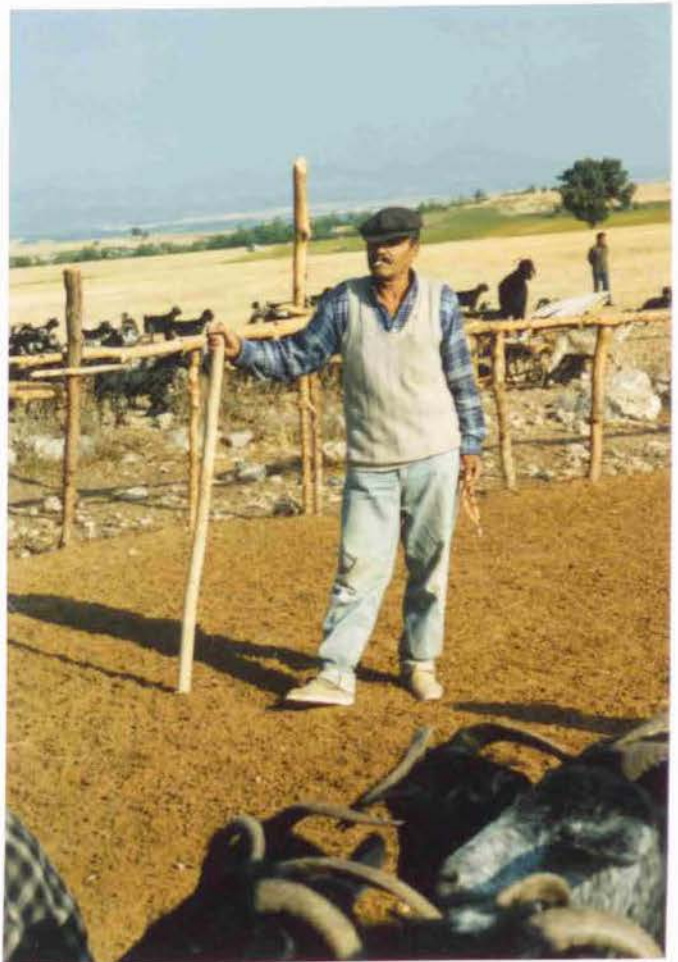

F146



F147

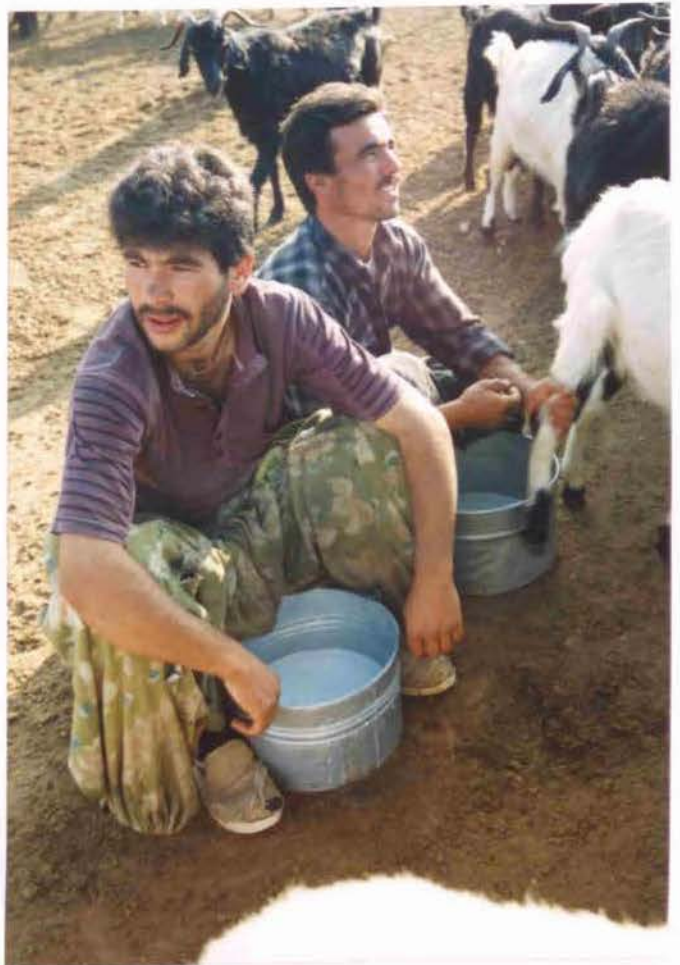

F148



F. 149

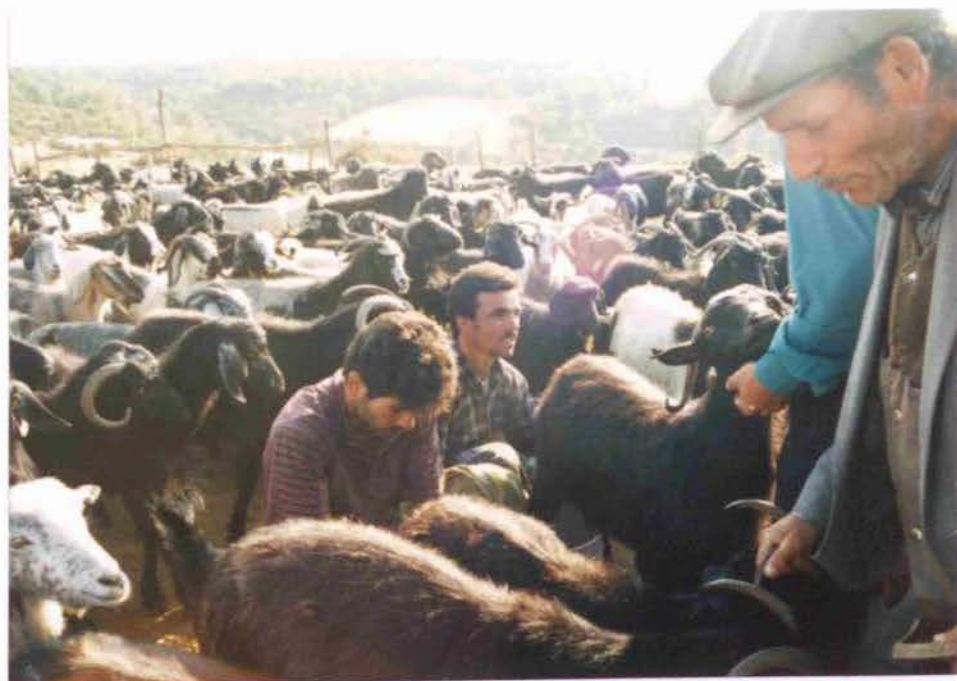

F. 150



F.151

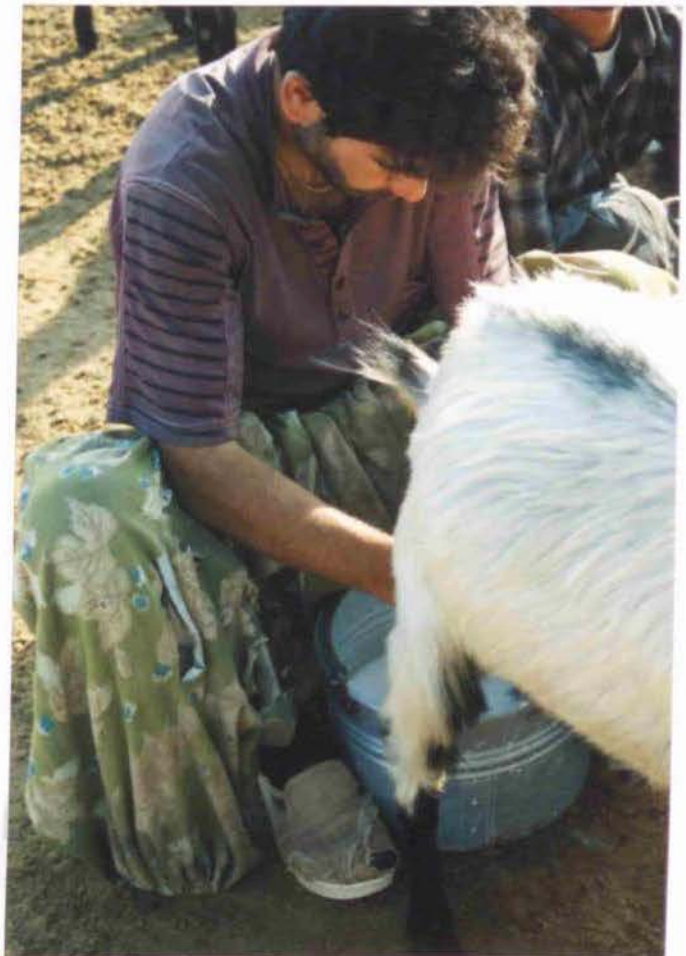

F.152



F 153



F 154



F 155



F-156



F 157



F 158



F-159



F-160



F161



F162



F163



F164

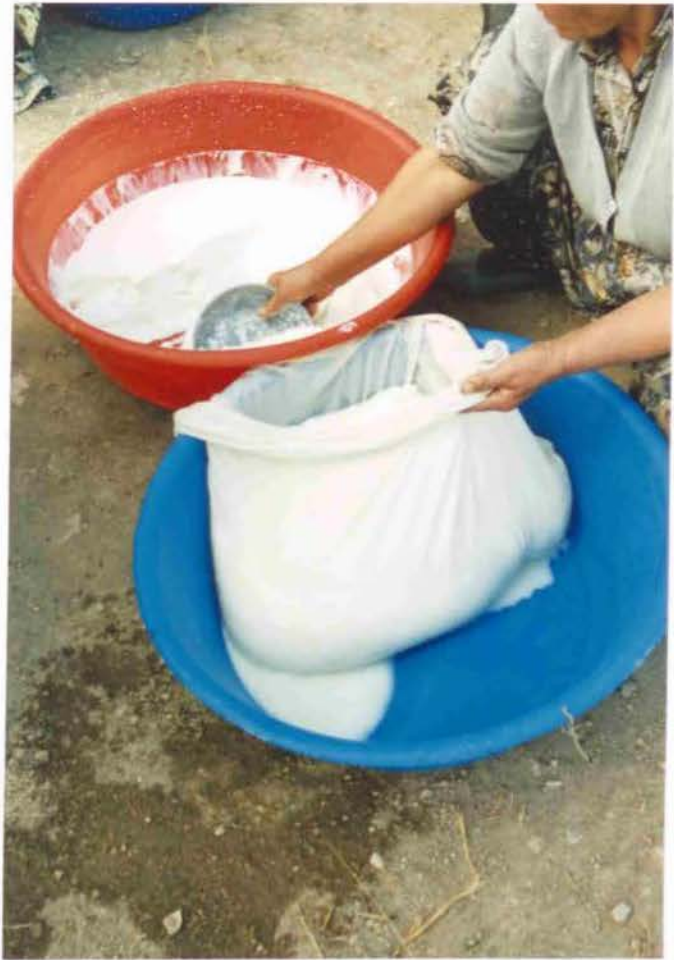

F.165



F.166



F 167



F 168



F 169

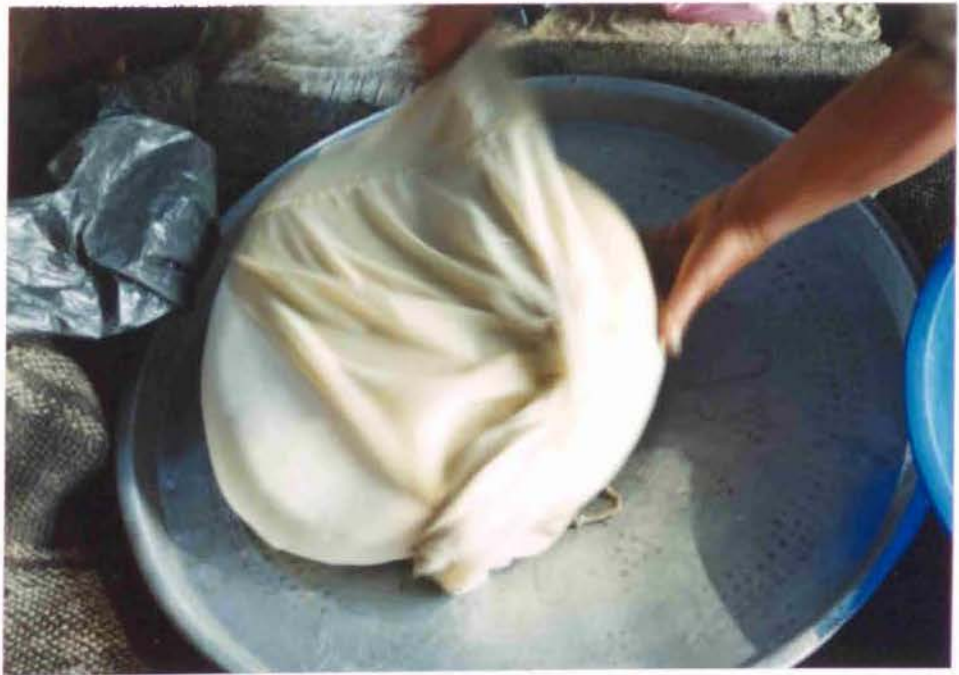

F 170



F171



F172

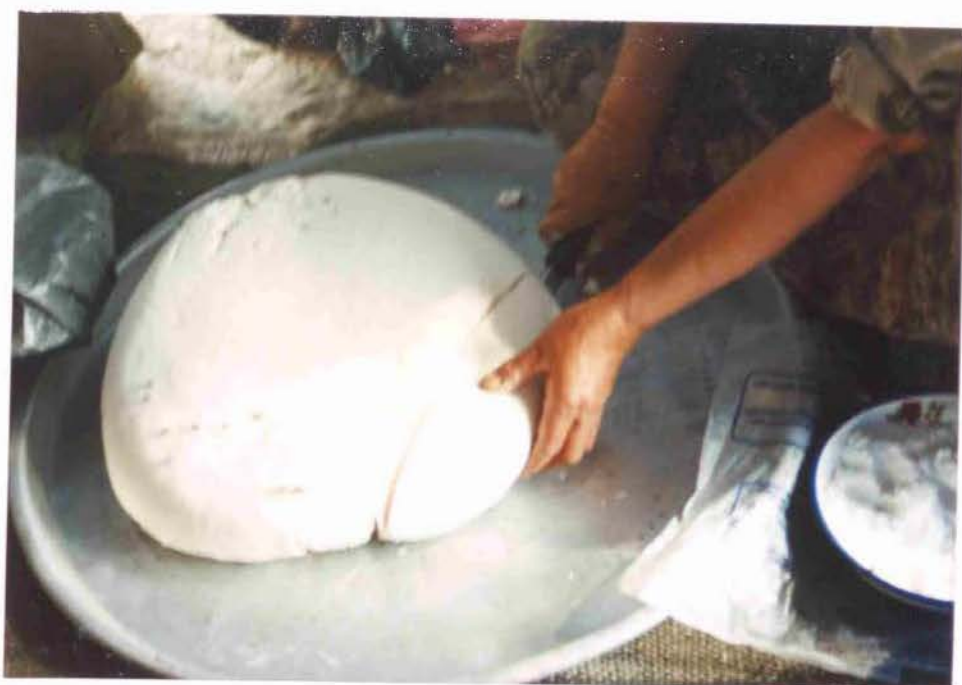

F173



F174

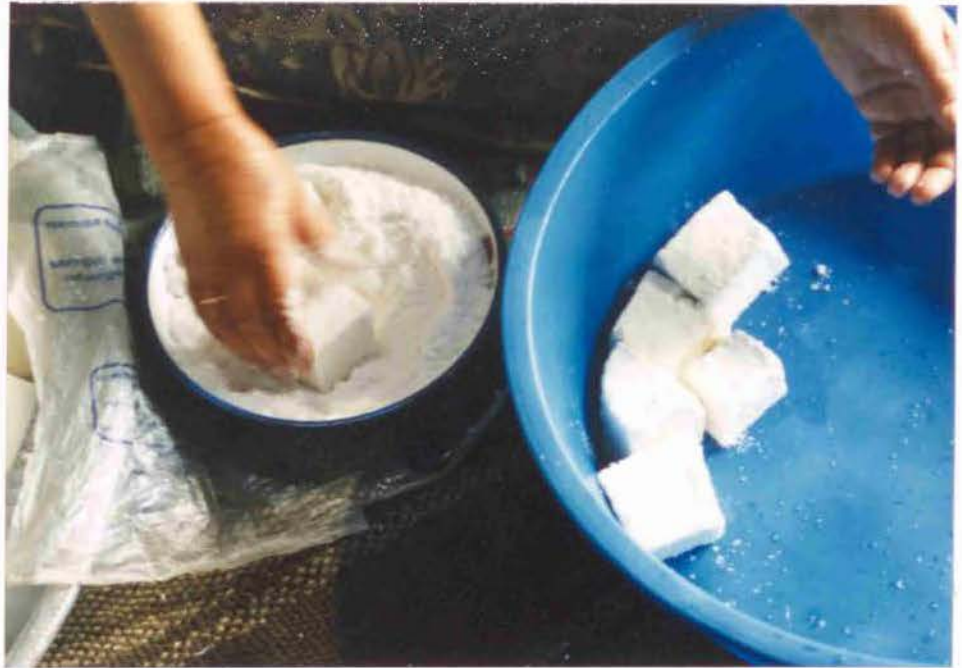

F.175



F.176



F177



F178



F179

KONUŞULANIN ÖZ OLAN ANNE-BABASI SAĞ MI: 1) ASBS () 2) ASBÖ () 3) AÖBS () 4) AÖBÖ ()

	<u>DOĞUM TARİHİ</u>	<u>DOĞUM YERİ</u>	<u>EĞİTİMİ</u>	<u>MED.HALI</u>	<u>İŞİ-SEKTÖRÜ</u>	<u>ŞU ANDA NEREDE OTURUR</u>	<u>ÖZLÜK ÜVEYLİK DURUMU</u>
	YAŞI	(Ülke-il-ilçe-Köy)		E B E.Ö A		(Ülke-il-ilçe-Köy)	ÖZ ÜVEY
BABA	() () () ()	() ()
ANNE	() () () ()	() ()

	<u>SİZİ ZİY. GELİRLER Mİ</u>	<u>EVEYSE NE KADAR SIK</u>	<u>HAYIRSA GELMEME NEDENLERİ</u>
	EYET HAYIR		
BABA	() ()
ANNE	() ()

KONUŞULAN ANNE VE BABASINI ZİYARET EDER Mİ 1) EVET () 2) HAYIR () 3) DİĞER:.....

	<u>KON.ZİY.GİDER Mİ</u>	<u>EVEYSE NE KADAR SIK</u>	<u>HAYIRSA NEDEN</u>	<u>GİDERSE KİMİNLE GİDER</u>
	EYET HAYIR			
BABA	() ()
ANNE	() ()

KONUŞULANIN EBEVEYNİ ÖLÜ İSE;

	<u>ÖLÜM TARİHİ</u>	<u>ÖLÜM YAŞI</u>	<u>ÖLÜM NEDENLERİ</u>
BABA
ANNE

KON.KARDEŞLERİ VAR MI: 1) VAR () 2) YOK () VARSA ÖZ-ÜVEY HAYATTA OLAN KAÇ TANE..... ÖZ. ÜVEY.DURUM: ✓

	ADI	<u>DOĞUM TARİHİ</u>	<u>DOĞ YERİ</u>	<u>CİNSİYETİ</u>	<u>EĞİTİMİ</u>	<u>MED HALİ</u>	<u>İŞİ</u>	<u>ŞU ANDA NEREDE OTURUR</u>	An.ÖZ	An.ÖZ	An.ÜV.
		YAŞI	IL-İLÇE-KÖY	E K		E B E.Ö A		(İL-İLÇE-KÖY)	Ba.ÖZ	Ba.Üv	Ba.ÖZ
1.KARDEŞ	() ()	() () () ()	()	()	()
2.KARDEŞ	() ()	() () () ()	()	()	()

+

	ADI	DOĞUM TARİHİ	DOĞ.YERİ	CİNSİYETİ		EGİTİMİ	MED HALİ				İŞİ	ŞU ANDA NEREDE OTURUR (İL-İLÇE-KÖY)	ÖZ. ÜVEY.DURUM			
				E	K		E	B	E	Ö			A	An.ÖZ	An.ÖZ	An.ÜV.
														Ba.ÖZ	Ba.Üv	Ba.ÖZ
3.KARDEŞ	()	()	()	()	()	()	()	()	()		
4.KARDEŞ	()	()	()	()	()	()	()	()	()		
5.KARDEŞ	()	()	()	()	()	()	()	()	()		
6.KARDEŞ	()	()	()	()	()	()	()	()	()		
7.KARDEŞ	()	()	()	()	()	()	()	()	()		
8.KARDEŞ	()	()	()	()	()	()	()	()	()		
9.KARDEŞ	()	()	()	()	()	()	()	()	()		

KARDEŞLERİ KONUŞULANI ZİYARET EDER Mİ

	EVET	HAYIR
1.KARDEŞ	()	()
2.KARDEŞ	()	()
3.KARDEŞ	()	()
4.KARDEŞ	()	()
5.KARDEŞ	()	()
6.KARDEŞ	()	()
7.KARDEŞ	()	()
8.KARDEŞ	()	()
9.KARDEŞ	()	()

KONUŞULAN KARDEŞLERİNİ ZİYARET EDER Mİ

	EVET	HAYIR
1.KARDEŞ	()	()
2.KARDEŞ	()	()
3.KARDEŞ	()	()
4.KARDEŞ	()	()
5.KARDEŞ	()	()
6.KARDEŞ	()	()
7.KARDEŞ	()	()
8.KARDEŞ	()	()
9.KARDEŞ	()	()

HANEDE TÜRKÇEDEN BAŞKA DİL KONUŞAN VAR MI: 1) VAF () 2) YOK ()

VARSA

HANGİ DİL KONUŞULUR: KİMLER KONUŞUR (HANEDEKİ STATÜLERİ):

EVLİLİK

KONUŞULAN EVLİ Mİ: 1) EVET () 2) HAYIR ()

KONUŞULANIN BİRDEN FAZLA KİŞİYLE EVLİLİĞİ VAR MI: 1) VAR () 2) YOK ()

HANEDE EVLİ ÇİFT VAR MI: VAR () YOK () DİĞER:..... HANEDEKİ EVLİ ÇİFT SAYISI:.....

	KIMLER	EŞLERİN KAÇINCI SON EVLİLİK YAŞI		NİKAH ŞEKLİ				NİKAHIN HANGİSİ ÖNCE		GELİN KİMLERDEN	
		EVLİLİKLERİ	ERKEK	KADIN	R	D	R+D	YOK	RESMİ		DİNİ
1.ÇİFT	()	()	()	()	()	()
2.ÇİFT	()	()	()	()	()	()
3.ÇİFT	()	()	()	()	()	()
4.ÇİFT	()	()	()	()	()	()
		EŞLERİN ANNE YADA BABA TARAFINDAN AKRABALIKLARI VAR MI					AKRABALIK VARSA				
		VAR	YOK	VARSA BABA TRF.	AKRABA	ANNE TRF.	AKRABA	DİĞER	KADIN ERKEĞİN NESİ OLUR		
1.ÇİFT	()	()	()	()	()	()	()	()		
2.ÇİFT	()	()	()	()	()	()	()	()		
3.ÇİFT	()	()	()	()	()	()	()	()		
4.ÇİFT	()	()	()	()	()	()	()	()		

KONUŞULAN EVLİ İSE SON EVLİLİĞİ İLE İLGİLİ ÖZELLİKLER:

EŞ SEÇİMİ NASIL OLDU: 1) GÖRÜCÜ () 2) ERK.BEĞENDİ AİLE İSTEDİ () 3) AİLE BEĞENDİ ERK.İSTEDİ ()

4) KAÇMA-KAÇIRMA () 5) GENÇLER ANLAŞTI () 6) DİĞER:.....

EVLİNİRKEN GELİNİN AİLESİNE PARA (BAŞLIK) ÖDENDİ Mİ: 1) EVET () 2) HAYIR ()

ÖDENDİ İSE MİKTARI:..... KİME ÖDENDİ:..... BAŞLIK TURU:..... YILI:.....

NEDEN ÖDENDİ:..... NE İÇİN KULLANILDI:.....

EVLİNİRKEN DÜĞÜN YAPILDI Mİ: 1) EVET () 2) HAYIR () 3) DİĞER:.....

DÜĞÜN YAPILDI İSE; KAÇ GÜN SÜRDÜ:..... HANGİ GÜN BAŞLADI:..... HANGİ GÜN BİTTİ:.....

DUĞUN NEREDE YAPILDI: 1) ERKEĞİN KÖYÜ () 2) KIZIN KÖYÜ () 3) ERKEĞİN + KIZIN KÖYÜ () 4) DİĞER () DİĞERSE NEREDE YAPILDI:.....

DUĞUN MEKAN OLARAK NEREDE YAPILDI: 1) EV () 2) KAHVE () 3) BAHÇE () 4) OKUL BAHÇESİ () 5) KÖY MEYDANI () 6) DÜĞÜN SALONU () 7) DİĞER:.....

KONUŞULANIN SON EVLİLİĞİNDEN ÇOCUĞU OLDU MU, 1) EVET () 2) HAYIR () 3) DİĞER:.....

SON EVLİLİĞİNDEN SAĞ/ÖLÜ TOPLAM KAÇ ÇOCUĞU OLDU: TOPLAM : ERKEK: KIZ:.....

SAĞ TOPLAM: ERKEK KIZ:.....

ÖLÜ TOPLAM: ERKEK KIZ:.....

HANE DIŞINDA ÇOCUĞUNUZ VAR MI (KONUŞULANIN TÜM EVLİLİKLERİNDEN OLAN ÇOCUKLAR ALINACAK) : 1) VAR () 2) YOK () VARSA SAYISI TOPLAM:..... ERKEK..... KIZ:.....

ADI	CİNSİYETİ		DOĞUM YERİ (Ülke-il-ilçe-Köy)	EĞİTİMİ	MED.HALİ				İŞİ (Ülke-il-ilçe-Köy)	NEREDE (Ülke-il-ilçe-Köy)	NEDEN GİTTİ	NE ZAMAN GİTTİ	GERİ DÖNECEK Mİ		KON.KAÇ. EVLİ
	E	K			E	B	E.Ö.	A					SEKTÖR-STATÜ	EVET	
1.ÇO.....	()	()	()	()	()	()	()	()
2.ÇO.....	()	()	()	()	()	()	()	()
3.ÇO.....	()	()	()	()	()	()	()	()
4.ÇO.....	()	()	()	()	()	()	()	()
5.ÇO.....	()	()	()	()	()	()	()	()
6.ÇO.....	()	()	()	()	()	()	()	()
7.ÇO.....	()	()	()	()	()	()	()	()
8.ÇO.....	()	()	()	()	()	()	()	()
9.ÇO.....	()	()	()	()	()	()	()	()
10.ÇO.....	()	()	()	()	()	()	()	()

ADI	SİZİ ZİYARET EDER Mİ		SİZ ONLARI ZİY. EDERMİSİNİZ	
	EVET	HAYIR	EVET	HAYIR
1Ço	()	()	()	()
2Ço	()	()	()	()
3Ço	()	()	()	()

MESKEN

KONUŞULANIN OTURDUĞU BINA SAYISI:.....

KONUŞULANIN MÜLKİYETİ KENDİNE AIT BAŞKA BİR EVİ VAR MI (OTURDUĞU EVİN HARICİNDE): 1) VAR () 2)YOK () 3)DİĞER ()

VARSA:

NEREDE(İl-İlçe-Köy):..... ORADA OTURAN VAR MI: 1) VAR () 2) YOK () VARSA KİM OTURUR (Kon.Nesi Olur):.....

KİRA ALINIR MI: 1) EVET () 2) HAYIR () EVETSE NE KADAR:..... OTURAN YOKSA NE İÇİN KULLANILIR:.....

KONUŞULANIN TARLA DAMI VAR MI: 1) VAR () 2) YOK () VARSA KİME AIT:.....

OTURULAN EVİN VE TARLA DAMININ MÜLKİYET DURUMU

	1.BİNA	2.BİNA	3.BİNA	4.BİNA	TARLA DAMI
1)EV SAHİBİ	()	()	()	()	()
2)KİRACI	()	()	()	()	()
3)KİRASIZ KİRACI	()	()	()	()	()
4)LOJMAN	()	()	()	()	()
5)DİĞER

KONUŞULAN OTURDUĞU EVDE KİRACI İSE EVE AYLIK OLARAK ÖDEDİĞİ KİRA MİKTARI:.....TL

KONUŞULAN EV SAHİBİ İSE EV KİME AIT : 1)KONUŞULANA () 2) KON.BABASINA () 3) KON.ANNESİNE () 4) KON.DEDESİNE () 5)KON. KARDEŞİYLE ORTAK () 6) DİĞER :.....

KONUŞULAN EV SAHİBİ İSE EVE NASIL SAHİP OLDU:1)YAPTIRDI () 2) YAPTI () 3) SATIN ALDI () 4) MİRAS () 5) DİĞER :.....

KONUŞULAN EV SAHİBİ İSE EVE SAHİP OLMA YILI :.....

	1.BİNA	2.BİNA	3.BİNA	4.BİNA	TARLA DAMI
OTURULAN EV KAÇ YILLIK YAPTI:

EVİN YAPTI MALZEMESİ

	1.BİNA	2.BİNA	3.BİNA	4.BİNA	TARLA DAMI
1)AHŞAP	()	()	()	()	()
2)KERPİÇ	()	()	()	()	()
3)TAŞ	()	()	()	()	()
4)TUĞLA	()	()	()	()	()
5)BRİKET	()	()	()	()	()
6)BETONARME	()	()	()	()	()

EVDEKİ KAT SAYISI

	1.BİNA	2.BİNA	3.BİNA	4.BİNA

EVDEKİ ODA SAYISI

	1.BİNA	2.BİNA	3.BİNA	4.BİNA

EVİN METREKARESİ, BİLİYORSA

	1.BİNA	2.BİNA	3.BİNA	4.BİNA

BİLMEZ () () () ()

EVDE OLAN İMKANLAR

	1.BİNA	2.BİNA	3.BİNA	4.BİNA	TARLA DAMI
SU TESİSATI	()	()	()	()	()
ELEKTRİK	()	()	()	()	()
TELEFON	()	()	()	()	()
GÜNEŞ PANELİ	()	()	()	()	()

HANENİN ÖDEDİĞİ SU PARASI; 1) AYLIK ÖDER () 2) İKİ AYLIK ÖDER () 3) ÜÇ AYLIK ÖDER () 4) YILLIK ÖDENİR () 5) DİĞER:..... ÖDENEN MİKTAR:.....

HANENİN ÖDEDİĞİ ELEKTRİK PARASI; 1) AYLIK ÖDER () 2) İKİ AYLIK ÖDER () 3) ÜÇ AYLIK ÖDER () 4) YILLIK ÖDENİR () 5) DİĞER:..... ÖDENEN MİKTAR:.....

HANENİN ÖDEDİĞİ TELEFON PARASI MİKTARI :.....

OTURULAN EVDE VAROLAN ÜNİTELER:

	VAR	YOK	VARSA		MÜLKİYET DURUMU	
			EVİN İÇİNDE	EVİN DIŞINDA	ORTAK	MÜSTAKİL
MUTFAK	()	()	()	()	()	()
TUVALET	()	()	()	()	()	()
BANYO	()	()	()	()	()	()
1.BİNA BANYO+TUVALE	()	()	()	()	()	()
GUSULHANE	()	()	()	()	()	()
KILER	()	()	()	()	()	()
DİĞER	()	()	()	()	()	()

DİĞERİN NE OLDUKLARI:.....

EVDE SU TESİSATI VAR MI : 1) VAR () 2) YOK () 3) DİĞER:.....

EVDE SU TESİSATI VARSA NERELERDE OLDUĞU: 1) BAHÇEDE () 2) MUTFAKTA () 3) TUVALETTE () 4) BANYODA () 5) GUSULHANEDE () 6) ODALARDA () 7) DİĞER:.....

EVDE ELEKTRİK TESİSATI VAR MI : 1) VAR () 2) YOK () 3) DİĞER :.....

EVDE ELEKTRİK VARSA NERELERDE OLDUĞU: 1) BAHÇEDE () 2) MUTFAKTA () 3) TUVALETTE () 4) BANYODA () 5) GUSULHANEDE () 6)ODALARDA () 7)DİĞER:.....

ATIK VE PİS SULAR NEREDE TOPLANIR (EVDEN NASIL UZAKLAŞTIRILIR)

	MUTFAK	TUVALET	BANYO	GUSULHANE
1)KANALİZASYONA BAĞLI	()	()	()	()
2)DEREYE BAĞLI	()	()	()	()
3)FOSSEPTİK	()	()	()	()
4)ÇUKURDA TOPLANIR	()	()	()	()
5)AÇIKTA AKAR	()	()	()	()
6)DİĞER	()	()	()	()

KONUŞULANIN EVİ ARAÇ OLARAK NE İLE ISITILIR: 1) OCAK-ŞÖMİNE () 2) SOBA () 3) KUZİNE(MAŞİNGA) () 4) ELEKTRİKSOBASİ () 5) KATALİTİK () 6) KALORİFER () 7)PEÇKA () 8)DİĞER

KONUŞULANIN EVİ YAKIT OLARAK NE İLE ISITILIR: 1) TEZEK () 2) ODUN () 3) KÖMÜR () 4) ODUN+KÖMÜR () 5) GAZ () 6) FUEL-OİL () 7) ELEKTRİK () 8)TÜPGAZ () 9)DİĞER:.....

EVDE BULUNAN EŞYALAR : 1) BUZDOLABI () 2) FIRIN () 3) ELEKTRİKLİ FIRIN () 4) BULAŞIK MAKİNESİ () 5) Ş.ÇAMAŞIR MAKİNESİ () 6) OTOMATİK ÇAMAŞIR MAKİNESİ ()

7) RENKLI TELEVİZYON () 8) RENKSİZ TE. () 9) VIDEO () 10) RADYO () 11) TEYP () 12) MÜZİK SETİ () 13) ELEKTRİK SUYUJGESİ () 14) ÜTÜ () 15) DİKİŞ MAKİNESİ ()

16) YEMEK ODASI TAK. () 17) KOLTUK TAKIMI () 18) YATAK ODASI TAKIMI () 19) HALI () 20) KİLİM () 21) SEDİR () 22) KÖK-YAT () 23)SİLAH () 24)DİĞER:.....

GÖÇ

KONUŞULANIN DOĞUM YERİ İLE MEMLEKETİ AYNI MI: 1)AYNI () 2)FARKLI () 3) DİĞER:.....

FARKLIYSA;

KONUŞULAN MEMLEKETİNİ NERESİ OLARAK KABUL EDER NEDEN:.....

MERKESE SORULACAK

KONUŞULANIN BABASININ MEMLEKETİ: KİMLİĞİNDEN

KONUŞULANIN ANNESİNİN MEMLEKETİ: KİMLİĞİNDEN

KONUŞULAN ÇALIŞMA YAPILAN KÖY DIŞI DOĞUMLU İSE , BU KÖYE İLK KEZ

KAÇ YAŞINDA-YILINDA

KİMLERLE-KİMLERLE

NEDEN GELDİ

KONUŞULAN ÇALIŞMA YAPILAN KÖY DIŞI DOĞUMLU İSE , KENDİ MEMLEKETİNE, KÖYÜNE DÖNMİYİ DÜŞÜNÜR MÜ : 1) EVET () 2) HAYIR () 3) DİĞER:.....

HAYIRSA VE EVETSE NEDEN:.....

DÖNMİYİ DÜŞÜNÜRSE NE ZAMAN DÖNMİYİ DÜŞÜNÜR:.....

KONUŞULAN ERKEK İSE ASKERLİK YAPTI MI : 1) EVET () 2) HAYIR () 3) DİĞER:.....

KONUŞULAN ASKERLİK YAPMADI İSE NEDENLERİ:.....

KONUŞULAN ASKERLİK YAPTI İSE;

	<u>KAÇ YAŞINDA-YILINDA</u>	<u>NEREDE</u>	<u>NE SÜRE YAPTI</u>
Acemilik
Uсталık

KONUŞULAN ÇALIŞMAK ÇALIŞMAK YA DA BAŞKA AMAÇLARLA HIÇ GÖÇ ETTİ Mİ : 1) EVET () 2) HAYIR () 3) DİĞER:.....

EVETSE;

<u>NEREYE GİTTİ</u>	<u>NE ZAMAN -YIL</u>	<u>NEDEN GİTTİ</u>	<u>KİMLERLE GİTTİ</u>	<u>EVETSE NE İŞ YAPTI</u>	<u>NE SÜRE KALDI</u>	<u>NEDEN AŞIRI OLDU</u>	<u>NEREYE DÖNDÜ</u>
(Ülke-il-ilçe-Köy)
.....
.....
.....

HANENİZDEN OLUP HANE DIŞINA GÖÇ EDEN KİMSE VAR MI : 1) VAR () 2) YOK ()

VARSA;

<u>KİM (Kon.Nevî Ol</u>	<u>CİNSİYETİ</u>	<u>DOĞUM YERİ</u>	<u>EĞİTİMİ</u>	<u>MED.HALI</u>	<u>İŞİ</u>	<u>NEREDE</u>	<u>NEREYE GİTTİ</u>	<u>NE ZAMAN GİTTİ</u>	<u>GERİ DÖNECEK Mİ</u>
	E K	(Ülke-il-ilçe-Köy)		E B E.Ö. A	SEKTÖR-STATÜ)	(Ülke-il-ilçe-Köy)			EVET HAYIR
1.K:	() ()	() () () ()	() ()	
2.K:	() ()	() () () ()	() ()	
3.K:	() ()	() () () ()	() ()	

VARSA:

NEREDE.

<u>KİM (Kon.Neyi Ol</u>	<u>ÇİNSİYETİ</u>	<u>DOĞUM YERİ</u>	<u>EGİTİMİ</u>	<u>MED.HALI</u>	<u>İŞİ</u>	<u>(Ülke-il-ilçe-Koy)</u>	<u>NEDEN GİTTİ</u>	<u>NE ZAMAN GİTTİ</u>	<u>GERİ DÖNECEK Mİ</u>	
	E K	(Ülke-il-ilçe-Köy)		E B E.Ö. A	SEKTÖR-STATÜ)				EVET	HAYIR
4.K:	() ()	() () () ()	()	()
5.K:	() ()	() () () ()	()	()
6.K:	() ()	() () () ()	()	()
7.K:	() ()	() () () ()	()	()

KİM

SİZİ ZİYARET EDER Mİ

SİZ ONLARI ZİY. EDERMİSİNİZ

EVET HAYIR

EVET HAYIR

1.K:	() ()	()	()
2.K:	() ()	()	()
3.K:	() ()	()	()
4.K:	() ()	()	()
5.K:	() ()	()	()
6.K:	() ()	()	()
7.K:	() ()	()	()

KİM

SİZE KATKISI YARDIMI OLUR MU

OLURSA NE YARDIMI OLUR

SİZİN ONLARA YARDIMINIZ KATKINI OLURSA NE YARDIMI OLUR

OLUR

OLMAZ

OLUR

OLMAZ

1.K:	()	()	()	()
2.K:	()	()	()	()
3.K:	()	()	()	()
4.K:	()	()	()	()
5.K:	()	()	()	()
6.K:	()	()	()	()
7.K:	()	()	()	()

EKONOMİ:

KONUŞULAN HIÇ ÇALIŞTI MI: 1) EVET () 2) HAYIR () 3) DİĞER :

ÇALIŞTI İSE KONUŞULAN; ÇALIŞMAYA KAÇ YAŞINDA: KAÇ YILINDA: NE İŞ YAPARAK BAŞLADI:

KONUŞULAN ŞU ANDA 1) ÇALIŞIR () 2) ÇALIŞMAZ () 3) DİĞER: ÇALIŞIYORSA ŞU KAÇ İŞ YAPAR: YAPTIĞI İŞLER:

KONUŞULANIN ŞU ANDA YAPTIĞI İŞLER :

İŞİ	STATÜSÜ	YAPTIĞI İŞE BAŞLAMA YAŞI	AYLIK KAZANCI		SOSYAL GÜVENCESİ					
			NET	BRÜT	YOK	SSK	EM.SAN.	ES.BAĞKURU	ÇİFTÇİ BAĞ.	DİĞER
1.İŞİ:	()	()	()	()	()	()
.....			()	()	()	()	()	()
.....			()	()	()	()	()	()

ÇALIŞMIYORSA ÇALIŞMAYI BIRAKTIĞI YIL/YAŞ: KON. ÇALIŞMAMA NEDENLERİ:

HANEDE ÇALIŞAN HANENİN GEÇİMİNE KATKIDA BULUNAN KİŞİ SAYISI:

KON.NEŞİ OLUR	ADI SOYADI	CİNSİYETİ		DOĞ.TARİHİ	DOĞ.YERİ	EGİTİMİ	MED. HALİ			İŞİ	HANE		SOSYAL GÜVENCESİ						
		E	K				E	B	E.Ö		A	İÇİ	DİŞİ	YOK	SSK	EM.SAN.	ESN. BAĞ.	ÇİF. BAĞ.	DİĞ
.....	()	()	()	()	()	()	()	()	()	()	()	()	()
.....	()	()	()	()	()	()	()	()	()	()	()	()	()
.....	()	()	()	()	()	()	()	()	()	()	()	()	()
.....	()	()	()	()	()	()	()	()	()	()	()	()	()
.....	()	()	()	()	()	()	()	()	()	()	()	()	()
.....	()	()	()	()	()	()	()	()	()	()	()	()	()
.....	()	()	()	()	()	()	()	()	()	()	()	()	()
.....	()	()	()	()	()	()	()	()	()	()	()	()	()
.....	()	()	()	()	()	()	()	()	()	()	()	()	()
.....	()	()	()	()	()	()	()	()	()	()	()	()	()
.....	()	()	()	()	()	()	()	()	()	()	()	()	()
.....	()	()	()	()	()	()	()	()	()	()	()	()	()
.....	()	()	()	()	()	()	()	()	()	()	()	()	()

HANENİN GELİRİNİN TEMİN EDİLDİĞİ ALANLAR

A- TOPRAK ()

ÇIKILAN BİTKİLER

- 1) TAHIL () 1) BUĞDAY () 2) ARPA () 3) YULAF () 4) ÇELTİK () 5) DİĞER:.....
- 2) SANAYİ BİTKİ () 1) GÜNDÜZDÜ (Ayçekirdeği) () 2) ŞEKERPANCARI () 3) ZEYTİN () 4) PAMUK () 5) UZUM () 6) TUTUN () 7) DİĞİN () 7) HAŞHAŞ () 8) ANASON () 9) SERBETÇİOTU
- 3) BAKLAGİLLER () 1) NOHUT () 2) MERCİMEK () 3) BAKLA () 4) KURU FASÜLYE () 5) DİĞER:.....
- 4) SEBZE () 1) DOMATES () 2) BIBER () 3) PATLICAN () 4) FASÜLYE () 5) LAHANA () 6) PATATES () 7) BÖRÜLCE () 8) SALATALIK () 9) SOĞAN () 10) SARIMSAK () 11) F
- 5) MEYVE () 1) KAVUN () 2) KARPUZ () 3) KIRAZ () 4) İNCİR () 5) MANDALINA () 6) VIŞNE () 7) ERİK () 8) ELMA () 9) ÇİLEK () 10) ŞEFTALİ () 11) CEVİZ () 12) KAYIŞI
- 6) NARENCİYE ()
- 7) ÇİÇEK ()
- 8) DİĞER ()

B- HAYVANCILIK ()

- 1) BÜYÜKBAŞ ()
- 2) KÜÇÜKBAŞ ()
- 3) KÜMES ()
- 4) ARICILIK ()
- 5) İPEK BÖC. ()
- 6) DİĞER ()

C- BALIKÇILIK ()

- 1) DENİZ ()
- 2) TATLI SU ()
- 3) DİĞER ()

D- ORMAN ()

E- KAVAKÇILIK ()

F- TİCARET ()

G- ESNAF-ZANAAT ()

H- TURİZM ()

I- MADENCİLİK ()

İ- SERACILIK ()

J- SANAYİ İŞÇİLİĞİ ()

K- DOKUMACILIK ()

L- TAŞIMACILIK ()

M _ EMEKLİ MAAŞI ()

N _ KİRA ()

O _ FAİZ ()

Ö- PROFESYONEL MES. ()

P- DİĞER:.....

HANENİN YILLIK BRÜT GELİRİ NE KADAR..... TL.

HANENİN YILLIK NET GELİRİ NE KADAR.....TL.

TOPRAK:

KONUŞULAN HANENİN TOPRAĞI VAR MI: 1) VAR () 2) YOK () 3)DİĞER:.....

HANENİN TOPRAĞI VARSA; TOPRAKLARIN KİME AİT OLDUĞU; TOPRAK TÜRLERİ VE TOPLAM KAÇ DÖNÜM OLDUKLARI:

	TÜRÜ	KAÇ DÖNÜM	KİME AİT	
			KONUŞULANA	DİĞER
TARLA	()	()
BAHÇE	()	()
BAĞ	()	()
ZEYTİNLİK	()	()
BAĞ + ZEYTİNLİK	()	()
BOSTAN	()	()
ÇAYIR	()	()
KAVAKLIK	()	()
MERA	()	()
DİĞER		()

KONUŞULAN HANE BAŞKANINA AİT TOPRAK VARSA NASIL TOPRAĞA NASIL SAHİP OLDU : 1) SATIN ALDI () 2) MİRAS KALDI () 3) BABADAN DEVRALDI () 4) DİĞER :.....

HANE OLARAK HIÇ TOPRAK SATTINIZ MI: 1) EVET () 2) HAYIR () 3) DİĞER:.....

SATILDI İSE:

<u>SATILAN TOPRAK NEREDE</u>	<u>KAÇ DÖNÜM</u>	<u>KİME AİTTİ</u>	<u>NE ZAMAN SATILDI</u>	<u>NEDEN SATILDI</u>
(İl-İlçe-Köy)				
.....
.....
.....
.....
.....

HANENİN GEÇİMİNİ TOPRAKTAN SAĞLIYORSA GEÇEN YIL EKMEK İÇİN BAŞKASINDAN TOPRAK KİRALADI MI : 1) EVET () 2) HAYIR () 3) DİĞER :

EVET / HAYIRSA NEDENLER :

GEÇEN YIL TOPRAK KİRALADI İSE KAÇ DÖNÜM KİRALADI : TOPLAM KAÇ LIRA ÖDEDİ :

KONUŞULAN GEÇİMİNİ TOPRAKTAN SAĞLIYORSA İŞLERE YARDIM EDİLMESİ İÇİN İŞÇİ KİRALADI MI : 1) EVET () 2) HAYIR () 3) DİĞER :

EVETSE / HAYIRSA NEDEN :

KİRALADI İSE İŞÇİLERE TOPLAM KAÇ LIRA ÖDENDİ :

KONUŞULAN GEÇİMİNİ TOPRAKTAN SAĞLIYORSA GEÇEN YIL MAKİNE KİRALADI MI : 1) EVET () 2) HAYIR () 3) DİĞER :

EVETSE NE KİRALADI : NEDEN: KİRALADI.....

GEÇEN YIL KİRALANAN MAKİNALARA ÖDENEN TOPLAM PARA MİKTARI :

GEÇEN YIL EKİLEN ÜRÜNLERDE GÜBRE KULLANILDI MI : 1) EVET () 2) HAYIR () 3) DİĞER :

KULLANILDI İSE CİNSİ : 1) TABİİ GÜBRE () 2) SUNİ GÜBRE () 3) SUNİ+TABİİ GÜBRE () 4) DİĞER :

GEÇEN YIL EKİLEN ÜRÜNLERDE İLAÇ KULLANILDI MI : 1) EVET () 2) HAYIR () 3) DİĞER :

KONUŞULAN TOPRAKTAN ELDE ETTİĞİ GELİRİ BİR BAŞKA HANEYLE PAYLAŞIRMI : 1) EVET () 2) HAYIR () 3) DİĞER :

EVETSE KİMİNLE : 1) ERKEK KARDEŞ () 2) BABA () 3) DİĞER :

NASIL PAYLAŞIR :

HAYVANCILIK:

KONUŞULAN HANE HAYVAN BESLER Mİ: 1) EVET () 2) HAYIR () 3) DİĞER:.....

HAYVAN BESLİYORSA BESLEDİĞİ HAYVANLAR :

	HAY.SAYISI	BAKIMIYLA KİM İLGİLENİR	ELDE EDİLEN ÜRÜNLER NE YAPILIR	SATILIRSA KİME SATILIR	KİM SATAR
			EV TÜK. SATAR	DİĞER	
BUZAĞI	()	()	()	()
DANA	()	()	()	()
DÜVE	()	()	()	()
İNEK	()	()	()	()
TOSUN	()	()	()	()
BOĞA	()	()	()	()
ÖKÜZ	()	()	()	()

	HAY.SAYISI	BAKIMIYLA KİM İLGİLENİR	ELDE EDİLEN ÜRÜNLER NE YAPILIR			SATILIRSA KİME SATILIR	KİM SATAR
			EV TÜK.	SATAR	DİĞER		
MANDA	()	()	()	()
KOYUN	()	()	()	()
KEÇİ	()	()	()	()
KÜMES	()	()	()	()
ARI (Kovan Sayısı)	()	()	()	()
IPEK BÖCEK.	()	()	()	()

KONUŞULANIN BÜYÜKBAŞHAYVANLARI VARSA;

KON. HANENİN SAHİP OLDUĞU İNEKLER /MANDALARDAN GÜNDE KAÇ KEZ SAĞILIR :..... KİM-KİMLER TARAFINDAN:.....

BÜYÜKBAŞ HAYVANLAR NASIL SAĞILIR: 1) MAKİNE İLE () 2) ELLE () 3) DİĞER:.....

İNEKLERDEN/MANDALARDAN GÜNDE TOPLAM KAÇ LİTRE SÜT ELDE EDİLİR:.....

BÜYÜKBAŞHAYVANLARDAN ELDE EDİLEN SÜT NASIL DEĞERLENDİRİLİR:

HAFTADA	EV. TÜK./NE KADAR		SAT./NE KADAR		KİME SATILIR			KAÇA SATILIR			GELİŞTİRİLMİŞ KULLANILIR	
					Komşu	Tüccar	Diğer	KOMŞU	TÜCCAR	DİĞER		
SÜT	()	()	()	()	()
PEYNİR	()	()	()	()	()
TEREYAĞI	()	()	()	()	()
KAYMAK	()	()	()	()	()
YOĞURT	()	()	()	()	()
DİĞER	()	()	()	()	()

KOMŞULARA SÜT SATILIRSA HAFTADA TOPLAM KAÇ LİTRE SATILIR:.....

TOPLAM AYLIK SÜTTEN ELDE EDİLEN PARA MİKTARI:.....

TOPLAM AYLIK SÜT ÜRÜNLERİNDEN ELDE EDİLEN PARA MİKTARI:.....

KONUŞULAN SIĞIR BESİCİLİĞİ YAPAR MI: 1) EVET () 2) HAYIR () 3) DİĞER:.....

KONUŞULANIN KÜÇÜKBASHAYVANLARI VARSA:

KOYUN VE KEÇİLER GÜNDE KAÇ KEZ SAĞILIR:..... KİM/KİMLER TARAFINDAN:.....

KÜÇÜKBAS HAYVANLAR NASIL SAĞILIR: 1) MAKİNE İLE () 2) ELLE () 3) DİĞER:.....

KOYUN VE KEÇİLERDEN GÜNDE TOPLAM KAÇ LİTRE SÜT ELDE EDİLİR:.....

KÜÇÜKBASHAYVANLARDAN ELDE EDİLEN SÜT NASIL DEĞERLENDİRİLİR:

HAFTADA	<u>EV. TÜK./NE KADAR</u>		<u>KİME SATILIR</u>			<u>KAÇA SATILIR</u>			<u>GELİRİ KİM KULLANIR</u>
		<u>SAT./NE KADAR</u>	Komşu	Tüccar	Diğer	KOMŞU	TÜCCAR	DİĞER	
SÜT	()	() ()	()	()
PEYNİR	()	() ()	()	()
TEREYAĞI	()	() ()	()	()
KAYMAK	()	() ()	()	()
YOĞURT	()	() ()	()	()
DİĞER	()	() ()	()	()

KOMŞULARA SÜT SATILIRSA HAFTADA TOPLAM KAÇ LİTRE SATILIR:.....

TOPLAM AYLIK SÜTTEN ELDE EDİLEN PARA MİKTARI:.....

TOPLAM AYLIK SÜT ÜRÜNLERİNDEN ELDE EDİLEN PARA MİKTARI:.....

KONUŞULAN KUZU BESİCİLİĞİ YAPAR MI: 1) EVET () 2) HAYIR () 3) DİĞER:.....

KOYUNLARIN YÜNLERİ NASIL DEĞERLENDİRİLİR: 1) EVDE KULLANILIR () 2) SATILIR () 3) DİĞER:.....

KOYUNLARIN YÜNLERİ SATILIRSA; KİME SATILIR:..... KAÇA SATILIR:.....

HERKESE SORULACAK

GEÇEN YIL HAYVAN SATTINIZ MI: 1) EVET () 2) HAYIR () 3) DİĞER:.....

SATTI İSE;

<u>HANGİ CİNS</u>	<u>KAÇ TANE</u>	<u>NEDEN SATTI</u>	<u>KAÇA SATTI</u>	<u>ELDE EDİLEN GELİRİ NEREDE KULLANDI</u>
BUZAĞI ()
DANA ()
DÜVE ()

HANGİ CİNS	KAÇ TANE	NEDEN SATTI	KAÇA SATTI	ELDE EDİLEN GELİRİ NEREDE KULLANDI
İNEK ()
TOSUN ()
BOGA ()
ÖKÜZ ()
MANDA ()
KOYUN ()
KEÇİ ()
KÜMES ()
DİĞER ()

HAYVANCILIKTAN ELDE EDİLEN GELİRİ BAŞKASIYLA PAYLAŞIR MI: 1) EVET () 2) HAYIR () 3) DİĞER.....

EVETSE KİMİNLE PAYLAŞIR:.....

NASIL PAYLAŞIR: 1) BÜTÜN MASRAFLAR ÇIKTIKTAN SONRA YARI YARIYA () 2) DİĞER:

KONUŞULANIN GEÇEN YIL HAYVAN SATIN ALDI MI 1) EVET () 2) HAYIR () 3) DİĞER:.....

HANGİ CİNS HAYVAN	SAYISI	NEDEN SATIN ALDI	NE KADAR ÖDEDİ	NEREDEN/KİMDEN ALDI
.....
.....

ARICILIK

KON. ARICILIĞI NEREDE YAPAR: 1) KENDİ KÖYÜNDE () 2) KÖY DIŞINDA () 3) DİĞER.....

KÖY DIŞINDA İSE NEREDE:..... NEDEN:.....

ARICILIKTAN ELDE EDİLEN ÜRÜNLER

ELDE EDİLEN ÜRÜN MİKTARI:	EV.TÜK.KUL.	SATILIR	DİĞER	SATILYORSA KİME	KAÇA SATILIR
BAL:.....	()	()
DİĞER:.....	()	()

KONUŞULAN HERHANGİ BİR KOOPERATİFE ÜYE Mİ: 1) EVET () 2) HAYIR () 3) DİĞER:

KONUŞULAN BİR KOOPERATİFE ÜYE İSE, ÜYE OLDUĞU KOOPERATİFLER:

KONUŞULAN GEÇEN YIL BANKADAN KREDİ ALDI MI: 1) EVET () 2) HAYIR () 3) DİĞER: ALDI İSE KREDİ MİKTARI:

NE TÜR BİR KREDİ ALDI: 1) PARA () 2) CANLI HAYVAN () 3) DİĞER:

ALINAN KREDİ NEREDE KULLANILDI: GERİ ÖDENDİ Mİ: 1) EVET () 2) HAYIR () 3) DİĞER:

GERİ ÖDENMEDİ İSE NEDENLERİ:

KONUŞULANIN SAHİP OLDUĞU ARAÇLARIN, ALETLERİN SAYILARI VE MÜLKİYET DURUMLARI: HIÇ BİRŞEYİ YOK ()

KİME/KİMLERE AIT

<u>NE OLDUKLARI</u>	<u>SAYISI</u>	<u>ORTAK</u>	<u>ORT.KİM.</u>	<u>TAMAMI KENDİNE AIT</u>	<u>DİĞER</u>	
.....	()	()	Otomobil-Taksi
.....	()	()	Kamyon
.....	()	()	Kamyonet
.....	()	()	Traktör
.....	()	()	Sulama Motoru
.....	()	()	Pulluk
.....	()	()	Tirmik
.....	()	()	Römörk
.....	()	()	İlaç Makinesi
.....	()	()	Külbirator
						Ağaç Kes.Mak.

MOTORLU ARAÇLARI KİMLER KULLANIR - KULLANABİLİR:

1) HANE BAŞKANI ERKEK () 2) HB.KADIN () 3) HB.EŞİ KADIN () 4) ERKEK ÇOCUK () 5) KIZ ÇOCUK () 6) GELİN () 7) DİĞER:

ORMAN

KONUŞULAN GEÇEN YIL ORMANDAN ODUN KESTİ Mİ: 1) EVET () 2) HAYIR () 3) DİĞER:

EVETSE NE KADAR

	<u>SAYISI VEYA MİKTARI</u>	<u>NE KAZANDI</u>	<u>NEREDEN</u>
TOMLUK
STER ODUN
DİĞER

EVİN ODUN İHTİYACI NASIL KARŞILANIR: 1) ORMANDAN KESİLİR () 2) SATIN ALINIR () 3) KENDİ ARAZISINDEN () 4) DİĞER :.....

DOKUMACILIK

HANEDE DOKUMACILIKTA ÇALIŞAN VAR MI : 1) VAR () 2) YOK () VARSA DOKUMACILIKTA ÇALIŞAN KİŞİ SAYISI :.....

KİM (KON.GÖRE)	NEREDE DOKUR		EV DIŞINDA İSE NEREDE	NE DOKUR	NASIL DOKUR	ÜRÜN NE YAPILIR			
	EVDE	EV DIŞI				SATILIR	EVDE KUL.	SATAR+EVDE	DİĞER
1).....	()	()	()	()	()
2).....	()	()	()	()	()
3).....	()	()	()	()	()

SATARSA;

KİM (KON.GÖRE)	KİME SATAR	YILLIK KAZANCI	PARAYI KİM ALIR	PARA NASIL DEĞERLENDİRİLİR
1).....
2).....
3).....

İPEK BÖCEKÇİLİĞİ

KONUŞULAN İPEKBÖCEKÇİLİĞİ YAPAR MI : 1) EVET () 2) HAYIR () 3) DİĞER :.....

EVETSE /HAYIRSA NEDEN :.....

KONUŞULAN İPEKBÖCEKÇİLİĞİNİ NEREDE YAPAR : 1) EVİNDE () 2) AYRI BİR BÖCEKLIKTE () 3) DİĞER :.....

TOHUM NEREDEN ALINIR :..... KİM ALIR :.....

NE KADAR TOHUM ALINIR (KUTU) :.....

BÖCEKÇİLİĞE İLK NE ZAMAN BAŞLADI :.....

BÖCEĞİN BAKIMIYLA KİM (KİMLER) İLGİLENİR :.....

BÖCEK KOZA HALİNE GELDİKTEN SONRA KENDİ Mİ FIRINLAR : 1) EVET () 2) HAYIR () 3) DİĞER :.....

EVETSE NEREDE FIRINLAR : 1) EVDE () 2) KOMŞUDA () 3) DİĞER :.....

KONUŞULAN GEÇEN YIL KOZA SATTI MI : 1) EVET () 2) HAYIR () 3) DİĞER :.....

GEÇEN YIL KOZA SATTI İSE;

KİM SATTI	NEKADAR SATTI (KG.)	KİME			KİLOSUNU KAÇA SATTI	YILLIK GELİRİ	
		TUCCAR	KOZA BİRLİK	DİĞER		NET	BRÜT
.....	()	()
.....	()	()
.....	()	()

KANAAT VE TUTUMLAR:

KONUŞULAN SİGARA İÇER Mİ: 1) EVET () 2) HAYIR () 3) İÇİYORDU BIRAKTI () 4) DİĞER:.....

KAÇ YAŞINDAN BERİ SİGARA İÇER:..... KONUŞULAN HANGİ MARKA SİGARA İÇER:.....

GÜNDE KAÇ TANE SİGARA İÇER:.....

KONUŞULAN İÇKİ İÇER Mİ: 1) EVET () 2) HAYIR () 3) İÇİYORDU BIRAKTI () 4) DİĞER:.....

KAÇ YAŞINDAN BERİ İÇKİ İÇER :..... KİMİNLE İÇER:.....

NEREDE İÇKİ İÇER: 1) KÖY İÇİNDE () 2) KÖY DIŞINDA () 3) DİĞER:.....

MEKAN OLARAK NEREDE İÇER: 1) EVDE () 2) BAKKALDA () 3) KAHVEDE () 5) BİRAHANEDE () 6) MEYHANEDE () 7) LOKANTA-RES. () 8) DİĞER:.....

NE KADAR SIK İÇKİ İÇER:.....

NE TÜR İÇKİ İÇER: 1) RAKI () 2) ŞARAP () 3) BİRA () 4) VOTKA () 5) KONYAK () 6) DİĞER:.....

KONUŞULAN ŞANS OYUNU OYNAR MI: 1) EVET () 2) HAYIR () 3) DİĞER:.....

OYNARSA HANGİLERİNİ OYNAR: 1) SPOR TOTO () 2) SPOR LOTO () 3) TOTO GOL () 4) MİLLİ PİYANGO () 5) ALTILI GANYAN () 6) KAZI-KAZAN () 7) SAYISAL LOTO () 8) DİĞER:.....

KONUŞULAN PARASINA OYUN OYNAR MI: 1) EVET () 2) HAYIR () 3) DİĞER:.....

KONUŞULANIN EVİNE GAZETE SATIN ALINIR MI: 1) EVET () 2) HAYIR () 3) DİĞER:.....

EVETSE NEKADAR SIK ALINIR: 1) HERGÜN () 2) İKİ GÜNDE BİR () 3) ÜÇ GÜNDE BİR () 4) HAFTADA BİR () 5) CUMARTESİ-PAZAR () 6) DİĞER:.....

KONUŞULANIN SATIN ALDIĞI GAZETELER:.....

KONUŞULAN TELEVİZYON İZLER Mİ: 1) EVET () 2) HAYIR () 3) DİĞER:..... EN ÇOK İZLEDİĞİNİZ KANAL/KANALLAR:.....

HANGİ PROGRAMLARI İZLER: 1) HABER () 2) AÇIK OTURUM () 3) YERLİ DİZİ () 4) YABANCI DİZİ () 5) YERLİ FİLM () 6) YABANCI FİLM ()

7) DİN PROGRAM. () 8) KÖYLÜYE YÖN.PROG. () 9) BELGESEL () 10) EĞLENCE PROG. () 11) SPOR PROG. () 12) DİĞER:.....

KONUŞULAN RAYO DİNLER Mİ: 1) EVET () 2) HAYIR () 3) DİĞER

EVETSE HANGİ RAYO KANALLARI:..... NE TÜR PROGRAMLAR.....

KONUŞULAN İLÇEYE ALIŞVERİŞE GİDER Mİ: 1) EVET () 2) HAYIR () 3) DİĞER

GİDERSE NE SIKLIKTA

KİMİNLE GİDER: 1) TEK BAŞINA () 2) EŞİYLE () 3) ÇOCUKLARIYLA () 4) DİĞER KOYLULERLE () 5) DİĞER

ÇOCUKLARLA İLGİLİ KANAAT VE TUTUM SORULARI ÇOCUK OLSUN OLMASIN HERKESE SORULACAK:

KONUŞULAN İLKOKULDAN SONRA ÇOCUKLARINI OKUTTU MU

	<u>EVET</u>	<u>HAYIR</u>	<u>NEDEN</u>
ERKEK ÇOCUK	()	()
KIZ ÇOCUK	()	()

HAYIRSA:

OKUMALARINI İSTERMİYDİ:

	<u>EVET</u>	<u>HAYIR</u>	<u>NEDEN</u>
ERKEK ÇOCUK	()	()
KIZ ÇOCUK	()	()

KONUŞULAN ÇOCUKLARINI KURAN-KURSUNA GÖNDERDİ Mİ

	<u>EVET</u>	<u>HAYIR</u>	<u>NEDEN</u>
ERKEK ÇOCUK	()	()
KIZ ÇOCUK	()	()

HAYIRSA:

GÖNDERMEK İSTERMİYDİ:

	<u>EVET</u>	<u>HAYIR</u>	<u>NEDEN</u>
ERKEK ÇOCUK	()	()
KIZ ÇOCUK	()	()

KONUŞULAN ÇOCUKLARININ MESLEK SAHİBİ OLMASINI İSTER Mİ/İSTERMİYDİ

	<u>EVET</u>	<u>HAYIR</u>	<u>EVETSE HANGİ MESLEK</u>	<u>NEDEN</u>
ERKEK ÇOCUK	()	()
KIZ ÇOCUK	()	()

KONUŞULAN ÇOCUKLARININ KAÇ YAŞINDA EVLENMESİNİ İSTER:

NEDEN

ERKEK ÇOCUK

KIZ ÇOCUK

SIZCE ÇOCUKLARINIZIN EŞLERİNİ KİMİN SEÇMESİ DAHA İYİ OLUR

KİM-KİMLER

NEDEN

ERKEK ÇOCUK

KIZ ÇOCUK

KONUŞULANA GÖRE BİR AİLENİN TOPLAM KAÇ ÇOCUĞUNUN OLMASI UYGUN:

TOPLAM:..... ERKEK:..... KIZ:.....

KONUŞULAN ÇOCUKLARININ KÖY DİŞİNA GÖÇ ETMELERİNİ İSTER Mİ:

EVET

HAYIR

DİĞER

NEDEN

ERKEK ÇOCUK () ()

KIZ ÇOCUK () ()

SIZCE HANENİN KAZANCI NE ŞEKİLDE DEĞERLENDİRİLMELİ: 1)BANKA () 2) EV () 3) TARLA () 4)DÜKKAN () 5) ARABA () 6) DÖVİZ () 7) ALTIN () 8) HAYVAN () 9)DİĞER :.....

SİZ KAZANCINIZI NE ŞEKİLDE DEĞERLENDİRİRSİNİZ : 1)BANKA () 2) EV () 3) TARLA () 4) DÜKKAN () 5) ARABA () 6) DÖVİZ () 7) ALTIN () 8) HAYVAN () 9) DİĞER :.....

SIZCE HANENİZİN EN ÖNEMLİ PROBLEMİ VEYA SIKINTISI NEDİR

PROBLEM-SIKINTI

NASIL ÇÖZÜLÜR

KİM ÇÖZER

.....

SIZCE KÖYÜNÜZÜN EN ÖNEMLİ PROBLEMİ VEYA SIKINTISI NEDİR

PROBLEM-SIKINTI

NASIL ÇÖZÜLÜR

KİM ÇÖZER

.....

KÖYÜNÜZLE İLGİLİ HABERLERİ İLK KİMDEN DUYARSINIZ:.....

KONUŞULAN ÇALIŞMA YAPILAN KÖYÜN DİŞİNA BAŞKA BİR KÖYDE YAŞAMAK İSTER MİYDİ: 1) EVET () 2) HAYIR () 3) DİĞER:.....

EVETSE / HAYIRSA NEDEN:.....

NEREDE YAŞAMAK İSTER:.....

KONUŞULAN ERKEK KAHVEYE GİDER Mİ: 1) EVET () 2) HAYIR () 3) DİĞER.....

EVETSE / HAYIRSA NEDEN:.....

EVETSE NE SIKLIKTA:.....

KONUŞULAN ERKEK KAÇ GÜNDE BİR SAKAL TRAŞI OLUR: 1) HERGÜN () 2) GÜN AŞIRI () 3) ÜÇ GÜNDE BİR () 4) HAFTADA BİR () 5) DİĞER:.....

KONUŞULAN SAKAL TRAŞINI NEREDE OLUR: 1) EVDE () 2) BERBERDE () 3) DİĞER:.....

BERBERDE OLURSA NEREDE: 1) KÖYDE () 2) İLÇEDE () 3) DİĞER:.....

KONUŞULAN SAÇ TRAŞINI NEREDE YAPTIRIR: 1) KÖYDE () 2) İLÇEDE () 3) DİĞER:.....

KONUŞULAN NAZARA İNANIR MI: 1) EVET () 2) HAYIR () 3) DİĞER.....

EVETSE NAZARA KARŞI NE YAPAR:.....

KONUŞULAN FALA İNANIR MI: 1) EVET () 2) HAYIR () 3) DİĞER.....

EVETSE HANGİ FALA İNANIR:.....

KONUŞULAN TÜRBE/YATIR ZİYARETİNE GİDER Mİ: 1) EVET () 2) HAYIR () 3) DİĞER.....

EVETSE/HAYIRSA NEDEN:.....

EVETSE NE SIKLIKTA GİDER:.....

KONUŞULANIN TUTTUĞU FUTBOL TAKIMI: 1) VAR () 2) YOK () 3) DİĞER:.....

VARSA HANGİ TAKIMI TUTAR:.....

GÖZLEM VE YORUM:

.....

.....

.....

.....

.....

.....

.....

.....

.....

.....

.....

DEMOGRAFİK YAPI:

- 1) HANE NÜFUSU KAÇ KİŞİ:.....
2) HANEDEKİ CİNSİYET KOMPOZİSYONU:
0) BOŞ-BELİRSİZ ()
1) YALNIZ ERKEK ()
2) YALNIZ KADIN ()
3) KADIN+ERKEK ()
4) DİĞER ()
3) HANEDEKİ TOPLAM ERKEK SAYISI:.....
4) HANEDEKİ TOPLAM KADIN SAYISI:.....
5) HANEDE ÇOCUK VAR MI:
0) BOŞ-BELİRSİZ ()
1) ÇOCUK YOK ()
2) VAR YALNIZ ERKEK ()
3) VAR YALNIZ KIZ ()
4) VAR KIZ+ERKEK ()
5) DİĞER ()

- 6) HANEDEKİ TOPLAM ÇOCUK SAYISI:.....
7) HANEDEKİ TOPLAM ERKEK ÇO. SAYISI:.....
8) HANEDEKİ TOPLAM KIZ ÇOCUK SAYISI:.....
9) HANEDE DİĞER VARMİ:
0) BOŞ-BELİRSİZ ()
1) YOK ()
2) VAR YALNIZ ERKEK ()
3) VAR YALNIZ KADIN ()
4) VAR KADIN+ERKEK ()
5) DİĞER ()
10) HANEDEKİ DİĞER SAYISI :.....
11) HANEDEKİ DİĞER ERKEK SAYISI :.....
12) HANEDEKİ DİĞER KADIN SAYISI :.....

	13	14	15	16	17	18	19	20	21	22	
1. KİŞİ	STATU	YAŞI	DOĞUM ID. AYR.	DOĞ. YERİ İL KODU	EGİTİMİ	MED. HALİ	İŞİ	SEKTÖRÜ	ÇALIŞIYORSA KAÇ İŞ YAPAR	ÇALIŞMAZSA NEDEN	
2. KİŞİ		23	24	25	26	27	28	29	30	31	32
3. KİŞİ		33	34	35	36	37	38	39	40	41	42
4. KİŞİ		43	44	45	46	47	48	49	50	51	52
5. KİŞİ		53	54	55	56	57	58	59	60	61	62
6. KİŞİ		63	64	65	66	67	68	69	70	71	72
7. KİŞİ		73	74	75	76	77	78	79	80	81	82
8. KİŞİ		83	84	85	86	87	88	89	90	91	92
9. KİŞİ		93	94	95	96	97	98	99	100	101	102
10. KİŞİ		103	104	105	106	107	108	109	110	111	112
11. KİŞİ		113	114	115	116	117	118	119	120	121	122
12. KİŞİ		123	124	125	126	127	128	129	130	131	132
13. KİŞİ		133	134	135	136	137	138	139	140	141	142
14. KİŞİ		143	144	145	146	147	148	149	150	151	152
15. KİŞİ		153	154	155	156	157	158	159	160	161	162
16. KİŞİ		163	164	165	166	167	168	169	170	171	172
17. KİŞİ		173	174	175	176	177	178	179	180	181	182
18. KİŞİ		183	184	185	186	187	188	189	190	191	192

19.3) KONUŞULANIN EBEVEYNLERİNİN DURUMU:

- 0) BOŞ-BELİRSİZ ()
1) ASBS ()
2) ASBO ()
3) AUBS ()
4) AUBO ()
5) DİĞER ()

SAĞ-ÖLÜ OLAN EBEVEYNLER İÇİN

	194	195	196	197	198	199	200	201
BABA	YAŞI	DOĞ. İDARI AYRIM	DOĞ. YERİ İL KODU	EĞİTİMİ	MED. HAL	İŞİ	SEKTÖRÜ	ÇALIŞMAZSA NEDEN
ANNE	202	203	204	205	206	207	208	209

	210	211	212	213	214	215	216	217
BABA	ŞU ANDA NEREDİ OT.İD. AYRIM	OTLURDUĞU YER İL KODU	ÖZ MÜ ÜVEY M Mİ	ZİY. GELİR	GELİRSE NE KADAR SIK	GELMEZSE NEDEN	ÖLÜ İSE ÖLÜM YAŞI	ÖLÜM NEDENİ
ANNE	218	219	220	221	222	223	224	225

KONUŞULANIN EBEVEYNLERİNİ ZİYARET ETME DURUMU

	226	227	228	229
BABA	KON. ZİY. EDER Mİ	EVET NE KADAR SIK	HAYIRSA NEDENLERİ	KİMLİLE GİDER
ANNE	230	231	232	233

233/A KONUŞULANIN KARDEŞLERİ VAR MI

- 0) BOŞ BELİRSİZ ()
 1) YOK ()
 2) VAR YALNIZ ERKEK ()
 3) VAR YALNIZ KADIN ()
 4) VAR KADIN + ERKEK ()
 5) DİĞER ()

233/B KONUŞULANIN TOPLAM KARDEŞ SAYISI

233/C KONUŞULANIN TOPLAM ERKEK KARDEŞ SAYISI.....

233/D KONUŞULANIN TOPLAM ^{Kız} KARDEŞ SAYISI.....

233/E KONUŞULANIN ÜVEY KARDEŞ SAYISI.....

- 0) BOŞ BELİRSİZ ()
 1) YOK ()
 2) VAR YALNIZ ERKEK ()
 3) VAR YALNIZ KADIN ()
 4) VAR KADIN + ERKEK ()
 5) DİĞER ()

233/F TOPLAM ÜVEY KARDEŞ SAYISI.....

233/G TOPLAM ÜVEY ERKEK KARDEŞ SAYISI

233/H TOPLAM ÜVEY KIZ KARDEŞ SAYISI.....

233/I KONUŞULANIN ÖZ KARDEŞİ VAR MI

- 0) BOŞ BELİRSİZ ()
 1) YOK ()
 2) VAR YALNIZ ERKEK ()
 3) VAR YALNIZ KADIN ()
 4) VAR KADIN + ERKEK ()
 5) DİĞER ()

233/J KONUŞULANIN ÖZ KARDEŞ SAYISI

233/K KONUŞULANIN TOPLAM ÖZ ERKEK KARDEŞ SAYISI

233/L KONUŞULANIN TOPLAM ÖZ KIZ KARDEŞ SAYISI.....

234) EVDE TÜRKÇEDEN BASKA DİL BİLEN VAR MI

0) BOŞ-BELİRSİZ ()

1) VAR ()

2) YOK ()

3) DİĞER ()

235) VARSA KAÇ KİŞİ:.....

	236	237	238-239
1. KİŞİ	STATU	KAÇ DİL BİLİR	HANGİ DİL
2. KİŞİ	240	241	242-243
3. KİŞİ	244	245	246-247
4. KİŞİ	248	249	250-251
5. KİŞİ	252	253	254-255
6. KİŞİ	256	257	258-259

	260	261	262-263
7. KİŞİ	STATU	KAÇ DİL BİLİR	HANGİ DİL
8. KİŞİ	264	265	266-267
9. KİŞİ	268	269	270-271
10. KİŞİ	272	273	274-275
11. KİŞİ	276	277	278-279
12. KİŞİ	280	281	282-283

EVLİLİK

284) HANEDE EVLİ ÇİFT VAR MI

0) BOŞ-BELİRSİZ ()

1) VAR ()

2) YOK ()

285) EVLİ ÇİFT VARSA SAYISI:.....

	286	287	288	290	291	292
1. ÇİFT	KÂÇINCI EVLİLİK	ERK. SOKAD. EVLİLİK YAŞI	KAD. SOKAD. EVLİLİK YAŞI	NİKAH ŞEKLİ	NİKAH VAR HANGİSİ ÖNCE	GELİN KİMLERDEN
2. ÇİFT	293	294	295	296	297	298
3. ÇİFT	299	300	301	302	307	303
4. ÇİFT	304	305	306	307	308	309

EŞLER ARASINDAKİ AKRABALIK DURUMU

	310	311	312
1. ÇİFT	AKRABALIK DURUMU	AKRABALIK VARSA	KADIN ERK. NESİ OLUR
2. ÇİFT	313	314	315
3. ÇİFT	316	317	318
4. ÇİFT	319	320	321

310-313-316-319 AKR. DURUM 311-314-317-320) AKR. VARSA

0) BOŞ-BELİRSİZ

1) VAR

2) YOK

3) BİLMEZ

0) BOŞ-BELİRSİZ

1) BABA TARAFI

2) ANNE TARAFI

3) ANNE+BABA TARAFI

4) DİĞER

312-315-318-321) AKR. VARSA

KADIN ERKİĞİN NESİ OLUR

0) BOŞ-BELİRSİZ

1) UZAK AKRABA

2) AMCA ÇOCUKLARI

3) DAYI ÇOCUKLARI

4) TEYZE ÇOCUKLARI

5) HALA ÇOCUKLARI

6) ŞİŞİRİ HİSİM

7) DİĞER

327) KON. ŞİŞİRİ EVLİ Mİ

0) BOŞ-BELİRSİZ ()

1) EVET ()

2) HAYIR ()

3) DİĞER ()

328) KON. EVLİLİK ES. SEÇİMİ NASIL OLDU

0) BOŞ-BELİRSİZ ()

1) GÖRÜLÜ ()

2) ERK. BEĞENİ AİLE İSTİ ()

3) AİLE BEĞENİ ERK. İSTİ ()

4) KAÇMA-KAÇIRMA ()

5) GENİLER KANLI AŞTI ()

6) DİĞER ()

321) EVLENİRKEN BAŞLIK ÖDENDİ Mİ

0) BOŞ-BELİRSİZ ()

1) EVET ()

2) HAYIR ()

3) BİLMEZ ()

325) KİME ÖDENDİ

0) BOŞ-BELİRSİZ ()

1) GELİNİN BABASI ()

2) GELİNİN ANNESİ ()

3) GELİNİN AMÇASI ()

4) GELİNİN AĞABEYİ ()

5) GELİNİN DEDESİ ()

6) GELİNİN DAYISINA ()

7) ARABULUCUYA-ARACIYA ()

8) DİĞER ()

326) BAŞLIK PARASININ ÖDENME NEDENİ

0) BOŞ-BELİRSİZ ()

1) ADET ()

2) DÜĞÜN HAZIRLIĞI ()

3) BABA HAKKI ()

4) ANNE HAKKI-SUT HAKKI ()

5) YARDIM İÇİN ()

6) DİĞER ()

327) EVLENİRKEN DÜĞÜN YAPILDI MI

0) BOŞ-BELİRSİZ ()

1) EVET ()

2) HAYIR ()

3) DİĞER ()

328) DÜĞÜN YAPILDI İSE KAÇ GÜN SÜRDU:.....

329) DÜĞÜNÜN BAŞLADIĞI GÜN:.....

330) DÜĞÜNÜN BİTTİĞİ GÜN:.....

331) DÜĞÜN NEREDE YAPILDI

0) BOŞ-BELİRSİZ ()

1) ERK. KOYU ()

2) KIZ KOYU ()

3) ERK.+KIZ KOYU ()

4) İLDE YAPILDI ()

5) İLÇEDE YAPILDI ()

6) DİĞER ()

332) DÜĞÜN MEKAN OLARAK NEREDE YAPILDI

0) BOŞ-BELİRSİZ ()

1) EV ()

2) BAHÇE ()

3) KAHVE ()

4) OKUL BAĞÇESİ ()

5) KOY MEYDANI ()

6) DÜĞÜN SALONU ()

7) KIRDA ()

8) DİĞER ()

9) TUTUN MAĞAZA ()

10) KOY ODASI ()

333) KON. SON EVLİLİĞİNDE ÇO. OLDU MU

0) BOŞ-BELİRSİZ ()

1) EVET ()

2) HAYIR ()

3) DİĞER ()

334) ÇOKLUK OLDU İSE CİNS. KOMP

0) BOŞ-BELİRSİZ ()

1) YALNIZ KIZ ()

2) YALNIZ ERKEK ()

3) KIZ+ERKEK ()

4) DİĞER ()

- 335) SON EVLİLİKT. ÇO. OLDU İSE TOP. ÇO. SAYISI:
- 336) SON EVLİLİKT. OLAN SAĞ-ÖLÜ ERKEK ÇO. SAYISI:.....
- 337) SON EVLİLİKT. OLAN SAĞ-ÖLÜ KIZ ÇO. SAYISI:
- 338) KON. SAĞ ÇOCUĞU VAR MI
0) BOŞ-BELİRSİZ ()
1) EVET ()
2) HAYIR ()
3) DİĞER ()
- 339) SAĞ ÇO. VARSA CİNSİYET KOMP.
0) BOŞ-BELİRSİZ ()
1) YALNIZ KIZ ()
2) YALNIZ ERKEK ()
3) KIZ+ERKEK ()
4) DİĞER ()
- 340) SAĞ TOPLAM ÇOCUK SAYISI:
- 341) TOPLAM SAĞ ERKEK ÇOCUK SAYISI:.....
- 342) TOPLAM SAĞ KIZ ÇOCUK SAYISI:.....
- 343) KON. ÖLÜ ÇOCUĞU VAR MI
0) BOŞ-BELİRSİZ ()
1) EVET ()
2) HAYIR ()
3) DİĞER ()
- 344) ÖLÜ ÇO. VARSA CİNSİYET KOMP.
0) BOŞ-BELİRSİZ ()
1) YALNIZ KIZ ()
2) YALNIZ ERKEK ()
3) KIZ+ERKEK ()
4) DİĞER ()
- 345) ÖLÜ TOP. ÇOCUK SAYISI:.....
- 346) TOPLAM ÖLÜ ERKEK ÇOCUK SAYISI:.....
- 347) TOPLAM ÖLÜ KIZ ÇOCUK SAYISI:.....

- 347/A KONULSULANIN EVLAT EDİNDİĞİ ÇOCUĞU VARMİ
0) BOŞ-BELİRSİZ ()
1) VAR ()
2) YOK ()
3) DİĞER ()
- 347/B EVLAT EDİNDİĞİ ÇOCUĞUN CİNSİYETİ
0) BOŞ-BELİRSİZ ()
1) YALNIZ KIZ ()
2) YALNIZ ERKEK ()
3) KIZ+ERKEK ()
4) DİĞER ()
- 347/C EVLAT EDİNİLEN TOPLAM ÇOCUK SAYIŞI
- 347/D EVLAT EDİNİLEN TOPLAM KIZ ÇOCUK SAYIŞI
- 347/E EVLAT EDİNİLEN TOPLAM ERKEK ÇOCUK SAYIŞI
- 348) KON. HANE DIŞI ÇO. VAR MI
0) BOŞ-BELİRSİZ ()
1) VAR ()
2) YOK ()
3) DİĞER ()
- 349) HANE DIŞI ÇO. VARSA CİNSİYET KOMP.
0) BOŞ-BELİRSİZ ()
1) YALNIZ KIZ ()
2) YALNIZ ERKEK ()
3) KIZ+ERKEK ()
4) DİĞER ()
- 350) HANE DIŞI TOP. ÇO. SAYIŞI:.....
- 351) HANE DIŞI TOP. KIZ ÇO. SAYIŞI:.....
- 352) HANE DIŞI TOP. ERKEK ÇO. SAYIŞI:.....

	353-354 CİNSİ- YETİ	355 DOĞUM ID. AYR.	356 İL KODU	357 EĞİTİM	358 MED. HALİ	359 NEREDE IDA. AYR.	360 NEREDE İL KOD.	361 HAN. DİŞ. ÇO. NE İŞ YAP.	362 İŞİNİN SCKT.	363 NE ZAMAN GİTTİ	364 GERİ GELECEK Mİ
1. KİŞİ											
2. KİŞİ	372	374	375	376	377	378	379	380	381	382	383
3. KİŞİ	391	393	394	395	396	397	398	399	400	401	402
4. KİŞİ	410	412	413	414	415	416	417	418	419	420	421
5. KİŞİ	429	431	432	433	434	435	436	437	438	439	440
6. KİŞİ	448	450	451	452	453	454	455	456	457	458	459
7. KİŞİ	467	469	470	471	472	473	474	475	476	477	478
8. KİŞİ	486	488	489	490	491	492	493	494	495	496	497
9. KİŞİ	505	507	508	509	510	511	512	513	514	515	516
10. KİŞİ	524	526	527	528	529	530	531	532	533	534	535
							Say la				

	364/A-B	365	366-367-368	369-371
1. KİŞİ	NEDEN GİTTİ	KON KAÇN EVLİLİĞİNDEN	SİZİ ZİYARET EDER Mİ	SİZ ONLARI ZİY. ED.
2. KİŞİ	383/A-B	384	385-387	388-390
3. KİŞİ	402/A-B	403	404-406	407-409
4. KİŞİ	421/A-B	422	423-425	426-428
5. KİŞİ	440/A-B	441	442-444	445-447
6. KİŞİ	459/A-B	460	461-463	464-466
7. KİŞİ	478/A-B	479	480-482	483-485
8. KİŞİ	497/A-B	498	499-501	502-504
9. KİŞİ	516/A-B	517	518-520	521-523
10. KİŞİ	535/A-B	536	537-539	540-542

542/A KONUŞULANIN YAZ - KIŞ ÇALIŞMA YAPTIĞI KÖYDEMI OTURLUR
 0) BOŞ-BELIRSIZ ()
 1) EVET ()
 2) HAYIR ()
 3) DİĞER ()

MESKEN

543) MÜLAKAT YAPILAN HANE KÖYDE KAÇ AYRI BİNADA OTURUR:.....

	544	544/A	545	546	547	548	549	550	551
1. BİNA	MÜLK. DURUM.	KIRACI İSE KİRA MİKTARI	EV KAÇ YILLIK	EV.KUL.MLZ. TÜR.SAYISI	KUL.ML TÜRÜ	ODA SAYISI	KAT SAYISI	EV.m2 NASIL VERİ.TÜRÜ	EVİN m2
2. BİNA	552	552/A	553	554	555	556	557	558	559
3. BİNA	560	560/A	561	562	563	564	565	566	567

544-552-560) EVİN MÜLKİYET DURUMU 547-555-563-) EVİN YAPILMA 550-558-566) EVİN m2'SİNİN VERİŞİŞ TÜRÜ

- | | | |
|-------------------|-----------------|------------------------|
| 0) BOŞ-BELIRSIZ | 0) BOŞ-BELIRSIZ | 0) BOŞ-BELIRSIZ |
| 1) EV SAHİBİ | 1) AHŞAP | 1) YALNIZ EV |
| 2) KIRACI | 2) KERPIÇ | 2) EV+BAHÇE |
| 3) KIRASIZ KIRACI | 3) TAŞ | 3) EVİN m2'SİNİ BİLMEZ |
| 4) LOJMAN | 4) TUĞLA | 4) DİĞER |
| 5) DİĞER | 5) BRİKET | |
| | 6) BETONARME | |
| | 7) TOPRAK | |
| | 8) DİĞER | |

567/A KONUSULANIN MÜLKİYETİ KENDİNE AIT BAŞKA BİR EVİ VARMİ

- 0) BOŞ BELİRSİZ ()
1) VAR ()
2) YOK ()
3) DİĞER ()

567/B VARSA EV SAYISI.....

567/C	567/D	567/E	567/F	567/G	567/H	567/I
D. AYR. OL NEREDE	İL AYR.	ÖTURAN VAR MI	ÖT. VARSA KİM ÖT.	KİRA ALINIR MI	KİRA MİKTARI	NE İÇİN KULLANILIR
567/J	567/K	567/L	567/M	567/N	567/O	567/P
567/R	567/S	567/T	567/U	567/V	567/Y	567/Z

568	569	570	568-571-574) EVDE SU TES. VAR MI	569-572-575) EVDE ELEKT. VAR MI
EV. SU TESİST. VAR MI	ELEKTRİK VAR MI	TELEFON VAR MI	0) BOŞ-BELİRSİZ 1) YOK 2) VAR YALNIZ BAHÇEDE 3) VAR YALNIZ EVDE 4) VAR BAHÇEDE+EVDE 5) DİĞER	0) BOŞ-BELİRSİZ 1) YOK 2) VAR 3) DİĞER
1. BİNA				
2. BİNA	571	572		
3. BİNA	574	575		

576/A) YAPILAN AKTİVİTELERE BAĞLI OLARAK YILIN BELLİRLİ

- DÖNEMLERİNDE FARKLI MESKENDE OTURULUR MU:
0) BOŞ-BELİRSİZ ()
1) YOK ()
2) TARLA DAMI ()
3) YAYLA EVİ ()
4) BAĞ EVİ ()
5) DİĞER ()

577) HANENİN ÖDEDİĞİ SU PARASI

- 0) BOŞ-BELİRSİZ ()
1) ÖDEMEZ ()
2) ÖDER AYLIK ()
3) ÖDER 2 AYLIK ()
4) ÖDER 3 AYLIK ()
5) ÖDER YILLIK ()
6) DİĞER ()
7) ÖDER 4 AYLIK ()
8) ÖDER 6 AYLIK ()

578) ÖDENEN SU PARASI MİKTARI.....

- 0) BOŞ-BELİRSİZ ()
1) BİLMEZ ()
2) HATIRLAMAZ ()
3) HENUZ HIÇ ÖDEMEDİ ()

579) HANENİN ÖDEDİĞİ ELEKTRİK PARASI

- 0) BOŞ-BELİRSİZ ()
1) ÖDEMEZ ()
2) ÖDER AYLIK ()
3) ÖDER 2 AYLIK ()
4) ÖDER 3 AYLIK ()
5) ÖDER YILLIK ()
6) DİĞER ()
7) ÖDER 4 AYLIK ()
8) ÖDER 6 AYLIK ()

580) HANENİN ÖDEDİĞİ ELEKTRİK PARASI MİKTARI.....

- 0) BOŞ-BELİRSİZ ()
1) BİLMEZ ()
2) HATIRLAMAZ ()
3) HENUZ HIÇ ÖDEMEDİ ()

581) HANENİN ÖDEDİĞİ AYLIK TELEFON PARASI.....

- 0) BOŞ-BELİRSİZ ()
1) BİLMEZ ()
2) HATIRLAMAZ ()
3) HENUZ HIÇ ÖDEMEDİ ()

582	583	584	585	586	587	588	589	589/A	589/B	590	591	592	593	594	595	
MUTFAK VAR MI	MUTFAK NEREDE	TUV. VAR MI	TUV. NEREDE	TUV. TÜRÜ	BANY. VAR MI	BANYO NEREDE	BANY. OLANL.	BA+TUV VAR MI	BA+TUV OLANL.	GÜSÜLH VAR MI	GÜSÜLH NEREDE	KİLLER VAR MI	KİLLER NEREDE	DİĞER VAR MI	DİĞER NERE.	
1. BİNA																
2. BİNA	596	597	598	599	600	601	602	603	603/A	603/B	604	605	606	607	608	609
3. BİNA	610	611	612	613	614	615	616	617	617/A	617/B	618	619	620	621	622	623

582-596-610-584-598-612-587-601-583-585-588-591-593-595-586-600-614) SAHİP OLUNAN 589-603-617) BANY. VAR

590-604-618-592-606-620-594-608-605-607-609-611-613-616-İTUALET TÜRÜ OLANLAR

MUTF./TUV./T./BANYO/TUV.+BANY./ BU ÜNİTELER NERDE

- 0) BOŞ-BELİRSİZ
1) EV İÇİNDE
2) EV DIŞINDA
3) EV İÇİ+EV DIŞI
4) DİĞER

- 0) BOŞ-BELİRSİZ
1) ALATURKA
2) ALAFRANGA
3) İKİSİ BİRDEN VAR
4) DİĞER

- 0) BOŞ-BELİRSİZ
1) KÜVET
2) DUŞ YERİ
3) KURNA
4) MUSLUK-ÇEŞME
5) ŞOFBEN-SOBA-B.KAZANI
6) DİĞER
7) OTURAK
8) HIÇBİR ŞEY YOK

- 623/A MUTFAĞI KULLANIM TARZI
0) BOŞ BELİRSİZ ()
1) MUSTAKİL ()
2) ORTAK ()
3) DİĞER ()
- 623/B TUVALETİN KULLANIM TARZI
0) BOŞ BELİRSİZ ()
1) MUSTAKİL ()
2) ORTAK ()
3) DİĞER ()
- 623/C BANYONUN KULLANIM TARZI
0) BOŞ BELİRSİZ ()
1) MUSTAKİL ()
2) ORTAK ()
3) DİĞER ()
- 623/D BANYO+TUVALETİN KULLANIM TARZI
0) BOŞ BELİRSİZ ()
1) MUSTAKİL ()
2) ORTAK ()
3) DİĞER ()
- 623/E GÜSÜLHANE KULLANIM TARZI
0) BOŞ BELİRSİZ ()
1) MUSTAKİL ()
2) ORTAK ()
3) DİĞER ()
- 623/F Kİ.ERİN KULLANIM TARZI
0) BOŞ BELİRSİZ ()
1) MUSTAKİL ()
2) ORTAK ()
3) DİĞER ()
- 623/G DİĞER KULLANIM TARZI
0) BOŞ BELİRSİZ ()
1) MUSTAKİL ()
2) ORTAK ()
3) DİĞER ()
- BU SORULAR HANENİN OTURDUĞU TÜM ALANLAR BİR DİYE DÜŞÜNÜLEREK İŞLETİLECEK
- 624) OTURULAN EVİN BAHÇESİ VAR MI
0) BOŞ-BELİRSİZ ()
1) VAR ()
2) YOK ()
3) DİĞER ()
- 625) OTURULAN EVİN BAHÇESİNİN m²'Sİ
0) BOŞ-BELİRSİZ ()
1) BİLMEZ ()
2) BİLİR EV+BAHÇE ()
3) BİLİR YALNIZ BAHÇE ()
4) DİĞER ()
- 626) BAHÇENİN m²'Sİ:.....
- 627) SİZDEN BAŞKA OTURAN HANE VAR MI
0) BOŞ-BELİRSİZ ()
1) VAR ()
2) YOK ()
3) DİĞER ()
- 628) VARSA KAÇ HANE:.....
- 629) VARSA NEYİNİZ OLURLAR
0) BOŞ-BELİRSİZ ()
1) KON.ERKEK ÇOCUĞU ()
2) KON.EBEVEYİNİ ()
3) KON.ERKEK KARDEŞİ ()
4)KON.AMCASI ()
5) KON.BABA TARAFI KAN.AKR. ()
6) KON.ANNE TARAFI KAN.AKR. ()
7)SİHRİ HİSİMLARİ ()
9)DİĞER ()
- 630) EVDE KÜMES-AHIR GİBİ EKLENTİ DURU. VAR MI
0) BOŞ-BELİRSİZ ()
1) VAR ()
2)YOK ()
3) DİĞER ()
- 630/A)EKLENTİ VARSA SAYISI:.....

- 631) VARSA KÜMES VAR MI
0) BOŞ-BELİRSİZ ()
1) VAR ()
2)YOK ()
3) DİĞER ()
- 632) VARSA AHIR VAR MI
0) BOŞ-BELİRSİZ ()
1) VAR ()
2)YOK ()
3) DİĞER ()
- 633) VARSA SAMANLIK VAR MI
0) BOŞ-BELİRSİZ ()
1) VAR ()
2)YOK ()
3) DİĞER ()
- 634) VARSA SAMANLIK+AHIR VAR MI
0) BOŞ-BELİRSİZ ()
1) VAR ()
2)YOK ()
3) DİĞER ()
- 635) VARSA AĞIL VAR MI
0) BOŞ-BELİRSİZ ()
1) VAR ()
2)YOK ()
3) DİĞER ()
- 636) VARSA GARAJ VAR MI
0) BOŞ-BELİRSİZ ()
1) VAR ()
2)YOK ()
3) DİĞER ()
- 637) VARSA DEPO VAR MI
0) BOŞ-BELİRSİZ ()
1) VAR ()
2)YOK ()
3) DİĞER ()
- 637/A) VARSA KÖMÜRLÜK VAR MI
0) BOŞ-BELİRSİZ ()
1) VAR ()
2)YOK ()
3) DİĞER ()
- 637/B) VARSA AMBAR VAR MI
0) BOŞ-BELİRSİZ ()
1) VAR ()
2)YOK ()
3) DİĞER ()
- 637/C) VARSA SAL VAR MI
0) BOŞ-BELİRSİZ ()
1) VAR ()
2)YOK ()
3) DİĞER ()
- 637/D) VARSA FIRIN VAR MI
0) BOŞ-BELİRSİZ ()
1) VAR ()
2)YOK ()
3) DİĞER ()
- 637/E) VARSA EKMEKEVİ VAR MI
0) BOŞ-BELİRSİZ ()
1) VAR ()
2)YOK ()
3) DİĞER ()
- 637/F) VARSA TÜTÜN EVİ VAR MI
0) BOŞ-BELİRSİZ ()
1) VAR ()
2)YOK ()
3) DİĞER ()
- 638) VARSA DİĞER VAR MI
0) BOŞ-BELİRSİZ ()
1) VAR ()
2)YOK ()
3) DİĞER ()

639) BAHC. SU TESISAT. VAR MI

- 0) BOŞ-BELİRSİ: ()
1) VAR ()
2) YOK ()
3) DİĞER ()

640) MUTF. SU TESISAT. VAR MI

- 0) BOŞ-BELİRSİ: ()
1) VAR ()
2) YOK ()
3) DİĞER ()

641) TÜV. SU TESISAT. VAR MI

- 0) BOŞ-BELİRSİ: ()
1) VAR ()
2) YOK ()
3) DİĞER ()

642) BANYO. SU TESISAT. VAR MI

- 0) BOŞ-BELİRSİ: ()
1) VAR ()
2) YOK ()
3) DİĞER ()

643) GUSULH. SU TESISAT. VAR MI

- 0) BOŞ-BELİRSİ: ()
1) VAR ()
2) YOK ()
3) DİĞER ()

644) AHIRDA SU TESISAT. VAR MI

- 0) BOŞ-BELİRSİ: ()
1) VAR ()
2) YOK ()
3) DİĞER ()

645) SAMANLIKTA SU TESISAT. VAR MI

- 0) BOŞ-BELİRSİ: ()
1) VAR ()
2) YOK ()
3) DİĞER ()

646) SAM.+AHIR. SU TESISAT. VAR MI

- 0) BOŞ-BELİRSİ: ()
1) VAR ()
2) YOK ()
3) DİĞER ()

647) AĞILDA SU TESISAT. VAR MI

- 0) BOŞ-BELİRSİ: ()
1) VAR ()
2) YOK ()
3) DİĞER ()

648) GARAJDA SU TESISAT. VAR MI

- 0) BOŞ-BELİRSİ: ()
1) VAR ()
2) YOK ()
3) DİĞER ()

648/A) ODALARDA SU TESISATI VAR MI:

- 0) BOŞ-BELİRSİ: ()
1) VAR ()
2) YOK ()
3) DİĞER ()

649) DEPODA SU TESISAT. VAR MI

- 0) BOŞ-BELİRSİ: ()
1) VAR ()
2) YOK ()
3) DİĞER ()

650) DİĞERDE SU TESISAT. VAR MI

- 0) BOŞ-BELİRSİ: ()
1) VAR ()
2) YOK ()
3) DİĞER ()

651) BAHC. ELEKT. TESISAT. VAR MI

- 0) BOŞ-BELİRSİ: ()
1) VAR ()
2) YOK ()
3) DİĞER ()

652) MUTF. ELEKT. TESISAT. VAR MI

- 0) BOŞ-BELİRSİ: ()
1) VAR ()
2) YOK ()
3) DİĞER ()

653) TLIV. ELEKT. TESISAT. VAR MI

- 0) BOŞ-BELİRSİ: ()
1) VAR ()
2) YOK ()
3) DİĞER ()

654) BANYO. ELEKT. TESISAT. VAR MI

- 0) BOŞ-BELİRSİ: ()
1) VAR ()
2) YOK ()
3) DİĞER ()

655) GUSULH. ELEKT. TESISAT. VAR MI

- 0) BOŞ-BELİRSİ: ()
1) VAR ()
2) YOK ()
3) DİĞER ()

656) AHIRDA ELEKT. TESISAT. VAR MI

- 0) BOŞ-BELİRSİ: ()
1) VAR ()
2) YOK ()
3) DİĞER ()

657) SAMANLIKTA ELEKT. TESISAT. VAR MI

- 0) BOŞ-BELİRSİ: ()
1) VAR ()
2) YOK ()
3) DİĞER ()

658) SAM.+AHIR. ELEKT. TESISAT. VAR MI

- 0) BOŞ-BELİRSİ: ()
1) VAR ()
2) YOK ()
3) DİĞER ()

659) AĞILDA ELEKT. TESISAT. VAR MI

- 0) BOŞ-BELİRSİ: ()
1) VAR ()
2) YOK ()
3) DİĞER ()

660) GARAJDA ELEKT. TESISAT. VAR MI

- 0) BOŞ-BELİRSİ: ()
1) VAR ()
2) YOK ()
3) DİĞER ()

661) DEPODA ELEKT. TESISAT. VAR MI

- 0) BOŞ-BELİRSİ: ()
1) VAR ()
2) YOK ()
3) DİĞER ()

662) DİĞERDE ELEKT. TESISAT. VAR MI

- 0) BOŞ-BELİRSİ: ()
1) VAR ()
2) YOK ()
3) DİĞER ()

662/A) ODALARDA ELEKTRİK TESISATI VAR MI:

- 0) BOŞ-BELİRSİ: ()
1) VAR ()
2) YOK ()
3) DİĞER ()

663) KON. EV SAHIBI İSE EV KİME AİT

- 0) BOŞ-BELİRSİZ ()
1) KONUŞULANA ()
2) KON. BABASINA ()
3) KON. ANNESİNE ()
4) KON. VE KARDEŞLERİNE ()
5) KON. + KON. ANNESİ VE KON. ()
6) KON. EŞİNİN BABASINA ()
7) KON. KIZ ERKEK ÇOCUĞUNA ()
8) DİĞER ()
9) KON. EŞİNE ()

664) KON.EVE NASIL SAHIP OLDU

- 0) BOŞ-BELİRSİ ()
1) YAPTI ()
2) YAPTIRDI ()
3) SAFIN ALDI ()
4) MİRAS ()
5) DİĞER ()
6) DEVRALDI ()
7) DEPREM EVİ ()

665)EVE SAHIP OLUŞ YAŞI:.....

- 97) BOŞ-BELİRSİZ
98) BİLMEZ
99) HATIRLAMAZ
DİĞERLERİ AÇIK YAZILACAK

666) KON KIRACI İSE OTURDUĞU EVE

ÖDEDİĞİ AYLIK KIRA MİKT:.....

PİS SULAR NASIL UZAKLAŞTIRILIR

667	668	669	669/A	669/B	669/C
MUTFAK	TUV.	BANYO	ABDE.S	KİLERLİ	DİĞER

667-668-669

MUTF./TUV./BANY.

PİS SULAR NASIL UZAKL.

- 0) BOŞ-BELİRSİZ
1) KANALİZASYONA BAĞLI
2) DEREYE BAĞLI
3) FOSSEPTİK
4) ÇUKURDA TOPLANIR
5) AÇIKTA AKAR
6) GÜRELİĞE AKAR
7) BİLMEZ
8) DİĞER

670) KON. EVİ ARAÇ OLARAK NE İLE ISITILIR

- 0) BOŞ-BELİRSİZ ()
1) OCAK-ŞÖMİNE ()
2) SOBA ()
3) KUZİNE ()
4) PEÇKA ()
5) ELEKT. SOBASI ()
6) KATALİTİK ()
7) KALORİFER ()
8) DİĞER ()

671) YAKIT OLARAK EV NE İLE ISITILIR

- 0) BOŞ-BELİRSİZ ()
1) TEZEK ()
2) ODUN ()
3) KÖMÜR ()
4) ODUN+KÖMÜR ()
5) GAZ ()
6) FUEL-OİL ()
7) ELEKTRİK ()
8) TUP GAZ ()
9) DİĞER ()

672) EVDƏKİ EŞYA SAYISI:.....

- 99)BOŞ-BELİRSİZ
98)HİÇBİR ŞEY YOK
97)BİLMEZ
DİĞERLERİNİ AÇIK AL

673) EVDE BUZDOLABI VAR MI

- 0) BOŞ-BELİRSİ ()
1) VAR ()
2) YOK ()

674) EVDE FIRIN VAR MI:

- 0) BOŞ-BELİRSİ ()
1) VAR ()
2) YOK ()

675) EVDE ELEKT.FIRIN VAR MI

- 0) BOŞ-BELİRSİ ()
1) VAR ()
2) YOK ()

676) EVDE BULAŞIK MAK. VAR MI

- 0) BOŞ-BELİRSİ ()
1) VAR ()
2) YOK ()

677) EVDE Ş.ÇAMAŞIR MAK. VAR MI

- 0) BOŞ-BELİRSİ ()
1) VAR ()
2) YOK ()

678) EVDE OTO.ÇAMAŞIR MAK. VAR MI

- 0) BOŞ-BELİRSİ ()
1) VAR ()
2) YOK ()

679) EVDE RENKLI TV VAR MI

- 0) BOŞ-BELİRSİ ()
1) VAR ()
2) YOK ()

680) EVDE RENKSİZ TV VAR MI

- 0) BOŞ-BELİRSİ ()
1) VAR ()
2) YOK ()

681) EVDE VIDEO VAR MI

- 0) BOŞ-BELİRSİ ()
1) VAR ()
2) YOK ()

682) EVDE RADYO VAR MI

- 0) BOŞ-BELİRSİ ()
1) VAR ()
2) YOK ()

683) EVDE TEYP VAR MI

- 0) BOŞ-BELİRSİ ()
1) VAR ()
2) YOK ()

684) EVDE MUZİK SETİ VAR MI

- 0) BOŞ-BELİRSİ ()
1) VAR ()
2) YOK ()

685) EVDE ELEKT.SUPURGESİ VAR MI

- 0) BOŞ-BELİRSİ ()
1) VAR ()
2) YOK ()

686) EVDE UTU VAR MI

- 0) BOŞ-BELİRSİ ()
1) VAR ()
2) YOK ()

687) EVDE DİKİŞ MAK. VAR MI

- 0) BOŞ-BELİRSİ ()
1) VAR ()
2) YOK ()

688) EVDE YEMEK ODASI TAK. VAR MI

- 0) BOŞ-BELİRSİ ()
1) VAR ()
2) YOK ()

689) EVDE KOLTUK TAK. VAR MI

- 0) BOŞ-BELİRSİ ()
1) VAR ()
2) YOK ()

690) EVDE YATAK ODASI TAK. VAR MI

- 0) BOŞ-BELİRSİ ()
1) VAR ()
2) YOK ()

691) EVDE HALI VAR MI

- 0) BOŞ-BELİRSİ ()
1) VAR ()
2) YOK ()

692) EVDE SILAH VAR MI

- 0) BOŞ-BELİRSİZ ()
1) VAR ()
2) YOK ()

693) EVDE DİĞER VAR MI

- 0) BOŞ-BELİRSİZ ()
1) VAR ()
2) YOK ()

693/A) DİĞER VARSA KAÇ TANE:.....

693/B) DİĞERLERİN NE OLDUĞU:.....

GÖÇ DURUMU

693/C) KON. DOĞUM YERİ İL F. MEMLEKET DURUMU

- 0) BOŞ-BELİRSİZ ()
1) DOĞ. MEM. AYNI ()
2) DOĞ. YERİ MEM. FARKLI ()
3) DİĞER ()

693/D) FARKLI YSA MEMLEKETİ KABUL ETTİĞİ İLİN KODU:.....

693/E) İDARI AYRIM OLARAK MEMLEKETİ (İL, İL ÇE, KÖY, Y).....

694) KON. MEMLEKETİNİN EREVEYNLERİN GÖRE DURUMU:.....

695) KON. MEMLEKETİNİN KODU:.....

696) KON. BABASININ MEMLEKETİNİN KODU:.....

697) KON. ANNESİNİN MEMLEKETİNİN KODU:.....

698) KON. BABASI KİMLERDEN:.....

699) KON. ANNESİ KİMLERDEN:.....

KON. ÇALIŞMA YAPILAN KÖY DİŞİ DOĞUMLU İSE:

700) BU KÖYE İLK KEZ KAÇ YAŞINDA GELDİ:.....

701) BU KÖYE NEDEN GELDİ

- 0) BOŞ-BELİRSİZ ()
1) EVLİLİK ()
2) KAÇTI (EVLENMEK İÇİN KAÇANLAR) ()
3) DAHA İYİ ŞARTLAR İÇİN- KAZANÇ İÇİN ()
4) İŞ NEDENİYLE ()
5) EMEKLİ OLDU ()
6) AİLESİ GÖÇ ETTİ ()
7) AKRABALARI OLDUĞU İÇİN ()
8) GÖÇMEN ()
9) DİĞER ()

702) KİMİNLE/ KİMLERLE GELDİ

- 0) BOŞ-BELİRSİZ ()
1) YALNIZ ()
2) EŞİYLE ()
3) ÇOCUKLARIYLA ()
4) ANNESİYLE ()
5) BABASIYLA ()
6) AİLESİYLE ()
7) EŞİ+ÇOCUKLARIYLA ()
8) KARDEŞLERİYLE ()
9) BABA TARAF. DİĞER KAN AKRABALARIN ()
10) ANNE TARAF. DİĞER KAN AKRABALAR ()
11) SİHHİ İHSIMLA ()
12) DİĞER ()

703) KON. KENDİ MEM. KOYUNUN DÖNMEYİ DÜŞÜNÜR MÜ

- 0) BOŞ-BELİRSİZ ()
1) EVET ()
2) HAYIR ()
3) ŞARTLARA BAĞLI ()
4) BİLMEZ ()
5) DİĞER ()

704) KON. MEM. GERİ DÖNMEYİ DÜŞÜNMEZSE NEDEN

- 0) BOŞ-BELİRSİZ ()
1) YAŞADIĞI YERDEN MEMNUN ()
2) KENDİNİ BURALI HİSSEDER ()
3) MALİ-MÜLKÜ BURADA ()
4) AKRABALARI BURADA ()
5) ALIŞTI ()
6) BULDUĞU YER ()
7) GÖÇMEN GELDİ ()
8) DİĞER ()

704/A) KON. MEM. GERİ DÜŞÜNÜRSE NEDEN

- 0) BOŞ-BELİRSİZ ()
1) ÖZLEM ()
2) AİLE- AKRABALARI ORADA ()
3) KENTTEKİ GÖÇM SIKINTISI ()
4) KENTTE ALIŞAMADI-SEVMEDİ ()
5) DİĞER ()

ASKERLİK

705) KON. ASKERLİK YAPTI MI

- 0) BOŞ-BELİRSİZ ()
1) EVET YAPTI ()
2) HAYIR YAPMADI ()
3) HAYIR YAPMADI KON. KADIN ()

706) KON. ASKERLİK YAPMADI İSE NEDENLERİ

- 0) BOŞ-BELİRSİZ ()
1) YURTIÇİNE GİRERKEN ASKERLİK BEDELİ ÖDEDİ ()
2) SAKAT-HAŞTA ()
3) DİĞER ()

707) KON. ASKERLİK YAPTI İSE NEREDE YAPTI

- 0) BOŞ-BELİRSİZ ()
1) YURTIÇİ ()
2) YURTDİŞİ ()
3) DİĞER ()

708) KON. KAÇ YERDE ASKERLİK YAPTI:.....

709) BİRİNCİ BULUNDUĞU YERİN İL KODU:.....

710) İKİNCİ BULUNDUĞU İL KODU:.....

711) ÜÇÜNCÜ BULUNDUĞU İL KODU:.....

712) DÖRÜNCÜ BULUNDUĞU İL KODU:.....

713) TOP. ASK. YAPILMA SÜRESİ AY OLARAK YAZILACAK:.....

- 99) BOŞ-BELİRSİZ
98) HATIRLAMAZ
97) BİLMEZ

714) KON. ÇALIŞMAK YADA BAŞKA AMAÇLARLA GÖÇ ETTİ Mİ

- 0) BOŞ-BELİRSİZ ()
1) EVET ()
2) HAYIR ()
3) DİĞER ()

715) EVETSE KAÇ YERE GİTTİ:.....

	716	717	718	719	720	721	722	723	724	725
	NEREYE GİTTİ İDR. AYR.	NEREYE GİTTİ İL KODU	GİTTİĞİ YAŞ	NEDEN GİTTİ	KİMLİK GİTTİ	ÇALIŞT MI	KAÇ İŞ YAPTI	ÇALIŞTIYSA NE İŞ YAPTI	KALDI SÜRE AY	AYRILMA SEBEBİ
1.YER										
2.YER	726	727	728	729	730	731	732	733	734	735
3.YER	736	737	738	739	740	741	742	743	744	745
4.YER	746	747	748	749	750	751	752	753	754	755

756) HANCI BELİRSİZ İKİ AYRILMAYA GÖRE NERELERDE

- 0) BİRSİZ-BELİRSİZ ()
1) HAYIR ()
2) EVET ()
3) DİĞER ()

757) VARSA YAKIŞIKI

	758	759	760	761	762	763	764	765	766	767
1. KİŞİ	KONULAN YERİN İKİ AYRILMAYA GÖRE NERELERDE	KONULAN YERİN İKİ AYRILMAYA GÖRE NERELERDE	KONULAN YERİN İKİ AYRILMAYA GÖRE NERELERDE	KONULAN YERİN İKİ AYRILMAYA GÖRE NERELERDE	KONULAN YERİN İKİ AYRILMAYA GÖRE NERELERDE	KONULAN YERİN İKİ AYRILMAYA GÖRE NERELERDE	KONULAN YERİN İKİ AYRILMAYA GÖRE NERELERDE	KONULAN YERİN İKİ AYRILMAYA GÖRE NERELERDE	KONULAN YERİN İKİ AYRILMAYA GÖRE NERELERDE	KONULAN YERİN İKİ AYRILMAYA GÖRE NERELERDE
2. KİŞİ	778	779	780	781	782	783	784	785	786	787
3. KİŞİ	798	799	800	801	802	803	804	805	806	807
4. KİŞİ	818	819	820	821	822	823	824	825	826	827
5. KİŞİ	838	839	840	841	842	843	844	845	846	847
6. KİŞİ	858	859	860	861	862	863	864	865	866	867
7. KİŞİ	878	879	880	881	882	883	884	885	886	887

	768-770	771-773	774	775	776	777
1. KİŞİ	AKR KONA ZİYARATI	KONULAN YERİN İKİ AYRILMAYA GÖRE NERELERDE	AKR KONA ZİYARATI	KONULAN YERİN İKİ AYRILMAYA GÖRE NERELERDE	KONULAN YERİN İKİ AYRILMAYA GÖRE NERELERDE	KONULAN YERİN İKİ AYRILMAYA GÖRE NERELERDE
2. KİŞİ	798-799	791-793	794	795	796	797
3. KİŞİ	808-810	811-813	814	815	816	817
4. KİŞİ	828-830	831-833	834	835	836	837
5. KİŞİ	848-850	851-853	854	855	856	857
6. KİŞİ	868-870	871-873	874	875	876	877
7. KİŞİ	888-890	891-893	894	895	896	897

897) A KONUSULAN İKİ AYRILMAYA GÖRE NERELERDE

- 0) BİRSİZ-BELİRSİZ ()
1) EVET ()
2) HAYIR ()
3) DİĞER ()

EYETSE,

898) KONULAN YERİN İKİ AYRILMAYA GÖRE NERELERDE

- 0) BİRSİZ-BELİRSİZ ()
1) HAYIR ()
2) EVET ()
3) DİĞER ()

899) KONULAN YERİN İKİ AYRILMAYA GÖRE NERELERDE

900) KONULAN YERİN İKİ AYRILMAYA GÖRE NERELERDE

- 0) BİRSİZ-BELİRSİZ ()
1) HAYIR ()
2) EVET ()
3) DİĞER ()

901) KONULAN YERİN İKİ AYRILMAYA GÖRE NERELERDE

- 0) BİRSİZ-BELİRSİZ ()
1) EVET ()
2) HAYIR ()
3) DİĞER ()

902) KONULAN YERİN İKİ AYRILMAYA GÖRE NERELERDE

903) KONULAN YERİN İKİ AYRILMAYA GÖRE NERELERDE

- 0) BİRSİZ-BELİRSİZ ()
1) HAYIR ()
2) EVET ()
3) DİĞER ()

904) KONULAN YERİN İKİ AYRILMAYA GÖRE NERELERDE

905) KONULAN YERİN İKİ AYRILMAYA GÖRE NERELERDE

- 0) BİRSİZ-BELİRSİZ ()
1) HAYIR ()
2) EVET ()
3) DİĞER ()

906) HANENİN GELİRİNİ TEMLİN EDEN FİDAN ALANLARI

- 0) BOŞ-BELİRSİZ ()
 1) YALNIZ TOPRAK ()
 2) YALNIZ HAYVANCILIK ()
 3) TOPRAK + HAYVANCILIK ()
 4) TOPRAK + DİĞER ()
 5) HAYVAN + DİĞER ()
 6) TOPRAK + HAYVAT + DİĞER ()
 7) YALNIZ DİĞER ()
 8) TOPRAK İÇER ()
 9) TOPRAK DİŞER ()

907) HANENİN GELİRİ KAÇ YERDEN TEMİN EDİLİR.....

908) HANENİN TOPRAK VE HAYVANCILIK DİŞİNİNDE GELİRİ VARSA; HANGİ ALANLARDAN

- 0) BOŞ-BELİRSİZ ()
 1) ÖRMAN ()
 2) KAVAYÇILIK ()
 3) TİCARİT ()
 4) ESNAF-ZANAAT ()
 5) TULUZİM ()
 6) SANAYİ İŞLİĞİ ()
 7) EMİGİLİ MAASİ ()
 8) KİRA ()
 9) FAİZ ()
 10) SÖNÖR TASHİMACILIK ()
 11) HİZMET ()
 20) DİĞER ()
 33) DOKUMACILIK ()
 22) İPEK BOĞAZÇILIĞI ()

909) KONUŞULANIN TOPRAKTAN GELİRİ VARSA

YAÇ TÜRÜ ÜRÜN YETİŞTİRİR.....

910) KON.YETİŞTİRİLDİĞİ ÜRÜNLER (SADİCE GELİR ELDE EDİLENERİ)

- 0) BOŞ-BELİRSİZ ()
 1) TAHİL ()
 2) SANAYİ BİTKİSİ ()
 3) SEBZE ()
 4) MEYVA ()
 5) MARULCIYE ()
 6) ÇİÇEK ()
 7) DİĞER ()
 8) BAKLAGİL ()

911) EKİLEN TAHİLLER

- 0) BOŞ-BELİRSİZ ()
 1) BUĞDAY ()
 2) ARPA ()
 3) YULAF ()
 4) ÇELTİK ()
 5) MISIR ()
 6) DİĞER ()

912) EKİLEN SANAYİ BİTKİLERİ

- 0) BOŞ-BELİRSİZ ()
 1) AYÇİÇEĞİ ()
 2) ŞEKER PANCASI ()
 3) ZEYTİN ()
 4) PAMUK ()
 5) UZUM ()
 6) SUSAM ()
 7) DİĞER ()
 8) TUTUN ()
 9) HAŞHAŞ ()
 10) ANASON ()
 11) ŞER OT ()

912/A BAKLAGİLLER

- 0) BOŞ-BELİRSİZ ()
 1) NOHUT ()
 2) MERCİMEK ()
 3) BAKLA ()
 4) K.FASULIYE ()
 5) YONCA ()
 6) DİĞER ()

913) EKİLEN SEBZELER

- 0) BOŞ-BELİRSİZ ()
 1) DOMATES ()
 2) BIBER ()
 3) PATLICAN ()
 4) FASULIYE ()
 5) LAHANA ()
 6) PATATES ()
 7) SOĞAN ()
 8) DİĞER ()
 9) RÖRÜLCE ()
 10) SALATALIK ()
 11) SARIMSAK ()
 20) PRASA ()

913-A EKİLEN MEYVALAR

- 0) BOŞ-BELİRSİZ ()
 1) KAYNIN ()
 2) KARDALIZ ()
 3) ELMA ()
 4) VİŞNE ()
 5) KIRAZ ()
 6) ÜRÜK ()
 7) ARMUT ()
 8) HUZUM ()
 9) NAR ()
 10) DİĞER ()

914) HANENİN HAYVANCILIKTAN GELİRİ VARSA YETİŞTİRİLDİĞİ HAYVAN TÜRÜ SAĞIR.....

- 0) BOŞ-BELİRSİZ ()
 1) BÜLUKBAS ()
 2) KUÇUKBAS ()
 3) KÜMES ()
 4) ARICILIK ()
 5) DİĞER ()

915) HANENİN GELİMİNE KATKIDA BULUNAN VAR MI

- 0) BOŞ-BELİRSİZ ()
 1) VAR ()
 2) YOK ()
 3) DİĞER ()

916) HANENİN GELİMİNE KATKIDA BULUNAN KİŞİ SAYISI.....

917) HANENİN GELİMİNE KATKIDA BULUNAN EADIN SAYISI.....

918) HANENİN GELİMİNE KATKIDA BULUNAN ERKEK SAYISI.....

919) HANE DİŞİNİNDE GELİRİNİ GELİMİNE KATKISI OLAN VAR MI

- 0) BOŞ-BELİRSİZ ()
 1) VAR ()
 2) YOK ()
 3) DİĞER ()

920) VARSA KAÇ KİŞİ.....

HANENİN GELİMİNE KATKIDA BULUNANLARIN ÖZELLİKLERİ:

	921	922	923	924	925	926	927
	STATÜ	KAÇ İŞ	İŞİ	SEKTÖR	KAT.YA	SOSYAL	VARSA
		YAPAR			HANENİN	GÜVENÇE	NE
					MI	VAR MI	
1 KİŞİ							
2 KİŞİ	928	929	930	931	932	933	934
3 KİŞİ	935	936	937	938	939	940	941
4 KİŞİ	942	943	944	945	946	947	948
5 KİŞİ	949	950	951	952	953	954	955
6 KİŞİ	956	957	958	959	960	961	962
7 KİŞİ	963	964	965	966	967	968	969
8 KİŞİ	970	971	972	973	974	975	976
9 KİŞİ	977	978	979	980	981	982	983

926-933-940-947

951-958-965-972-979)

954-961-968-975-982

(Sİ/GELİRİ NEREDEN

SOSY. GUV. VAR MI

07) BOŞ-BELİRSİZ

0) BOŞ-BELİRSİZ

08) TARIM

1) VAR

09) HAYVANCILIK

2) YOK

010) TİC. KUÇUK ESNAF-ZANAAT.

3) DİĞER

011) İŞÇİ

4) BİLMEZ

012) MEMUR

927-934-941-948

013) ÖĞRETMEN

955-962-969-976-983

014) POLİS-SUBAY-PİLOT

SOSY. GUV. VARSA NE

015) DOKTOR-AVUKAT-MİMAR

0) BOŞ-BELİRSİZ

(DİĞER PROF. ME.SLEKLER)

1) S.S.K

016) ERB-HEMŞİRE

2) EMELİ SANDIĞI

017) SOFOR

3) HAÇ-KUR

018) EMEKLİ

4) DİĞER

019) DİĞER

925-932-939-946-953

960-967-974-981)

KATKI YAPAN HANE ÜZÜMLERİ

0) BOŞ-BELİRSİZ

3) DİĞER

1) HANE İÇİ

2) HANE DİŞİ

984) HANENİN YILLIK TOPLAM GELİRİ

- 0) BOŞ-BELİRSİZ ()
1) VAR ()
2) YALNIZ NET ()
3) YALNIZ BRÜT ()
4) NET+BRÜT ()
5) TURLU BELİRSİZ GELİR ()
6) DİĞER ()

985) HANENİN YILLIK NET GELİRİ.....

986) HANENİN YILLIK BRÜT GELİRİ.....

987) TUPU BELİRSİZ YILLIK GELİRİ.....

	991	992	993	994	995	996
	SAT. TOPRAK NEREDE/İD. AYR.	TOPR. NEREDE	KAÇ DÖNÜM	KİME AIT	NE ZAMAN SATILDI	NEDEN SATIL.
1. PRÇ.						
2. PRÇ.	997	998	999	1000	1001	1002
3. PRÇ.	1003	1004	1005	1006	1007	1008
4. PRÇ.	1009	1010	1011	1012	1013	1014
5. PRÇ.	1015	1016	1017	1018	1019	1020

1021) HANE OLARAK HIÇ TOPRAK ALDINIZ MI:

- 0) BOŞ-BELİRSİZ ()
1) VAR ()
2) YOK ()
3) DİĞER ()

1022) ALINDI İSE KAÇ PARÇA

	1023	1024	1025	1026	1027	1028
	ALINAN TOPRAK NEREDE/İD. AYR.	TOP. NEREDE	KAÇ DÖNÜM	KİME AIT	NE ZAMAN ALINDI	NEDEN ALINDI
1. PRÇ.						
2. PRÇ.	1029	1030	1031	1032	1033	1034
3. PRÇ.	1035	1036	1037	1038	1039	1040
4. PRÇ.	1041	1042	1043	1044	1045	1046
5. PRÇ.	1047	1048	1049	1050	1051	1052

1053- HANENİN GELİRİ TOPRAKTAN SAĞLANIYORSA HANENİN SAHİP OLDUĞU TOPRAK SAYISI.....

99) BOŞ-BELİRSİZ

98) TOPRAKTAN GELİR SAĞLAMAZ

97) DİĞER

	1054	1055	1056	1056/A	1054-1057-1060-1061-1062-1063-1064
	TOPR. TURU	KİME AIT	KAÇ DÖNÜM	TOPR. AIT İSE NASIL SAHİP OL.	1066) TOPR. TURU
1. PRÇ.					1) TARLA 2) SAHÇE 3) BAĞ 4) ZEYTİNLİK 5) BAĞ+ZEYTİNLİK 6) BOSTAN 7) ÇAYIR 8) KAVAKLIK 9) DİĞER 10) MERA
2. PRÇ.	1057	1058	1059	1059/A	
3. PRÇ.	1060	1061	1062	1062/A	
4. PRÇ.	1063	1064	1065	1065/A	
5. PRÇ.	1066	1067	1068	1068/A	

988) HANENİN TOPRAÇI VAP MI:

- 0) BOŞ-BELİRSİZ ()
1) VAR ()
2) YOK ()
3) BOŞ-BELİRSİZ ()

989) HANE OLARAK HIÇ TOPRAK SATILINIZ MI:

- 0) BOŞ-BELİRSİZ ()
1) VAR ()
2) YOK ()
3) BOŞ-BELİRSİZ ()

990) SATILDI İSE KAÇ PARÇA.....

994-1000-1006-1012-1018

SATILAN TOPRAK KİME AIT

- 0) BOŞ-BELİRSİZ
1) HB. BABASI
2) HB. ERKEK
3) HB. KADIN
4) HB. ANNESİ
5) HB. ERKEK KARDEŞİ
6) HB. EŞİ KADIN
7) HB. EŞİ ERKEK
8) ERKEK ÇOCUK
9) DİĞER

996-1002-1008-1014-1020

TOPRAK NEDEN SATILDI

- 0) BOŞ-BELİRSİZ
1) BORÇ KREDİ ÖDEMEK İÇİN
2) EV YAPMAK-SATIN ALMAK İÇİN
3) EVLİLİK HARCAMALARI İÇİN
4) İHTİYAÇTAN
5) SAĞLIK HARCAMALARI İÇİN
6) MOTOPLU TAŞIT-TARIM ALETLERİ ALABİLMEK İÇİN
7) DİĞER
8) AİLENİN GEÇİMİ İÇİN

1026-1032-1038-1044-1050(1028-1034-1040-1046-1052

SATIN ALINAN TOPRAK

KİME AIT

- 0) BOŞ-BELİRSİZ
1) HB. BABASI
2) HB. ERKEK
3) HB. KADIN
4) HB. ANNESİ
5) HB. ERKEK KARDEŞİ
6) HB. EŞİ KADIN
7) HB. EŞİ ERKEK
8) ERKEK ÇOCUK
9) DİĞER

1027-1033-1039-1045-1051

NE ZAMAN ALINDI

- 0) BOŞ-BELİRSİZ
1) HATIRLAMAZ
2) BİLMEZ

7) BİLMEZ

1055-1058-1061-1064

1057) KİME AIT

- 0) BOŞ-BELİRSİZ
1) HB. BABASI
2) HB. ERKEK
3) HB. KADIN
4) HB. ANNESİ
5) HB. ERK. KARD.
6) HB. EŞİ KADIN
7) HB. EŞİ ERKEK
8) ERKEK ÇOCUK
9) DİĞER

1056-1059-1062-1065

1068) TOPR. KAÇ DÖNÜM

- 997) BOŞ-BELİRSİZ
998) BİLMIYOR
999) TOPRAKLAR 1 DÖNÜMDEN AZSA

1056/A-1059/A-1062/A-1065/A

1068/A KON. TOPR. NASIL SAHİP OLU

- 0) BOŞ-BELİRSİZ
1) SATIN ALDI
2) MİRAS
3) DEVRALDI
4) DİĞER

1069) HANENİN SAHİP OLDUĞU TOPR. NASIL DEĞERLENDİRİLİR

- 0) BOŞ BELİRSİZ ()
 1) EKİLİR ()
 2) KIRAYA VERİLİR ()
 3) BOŞ BIRAKILIR ()
 4) AKR.-OĞULLARI EKER ()
 5) DİĞER ()

1070) KON. TOPRAKLARINI KENDİ EKER Mİ

- 0) BOŞ BELİRSİZ ()
 1) EKER ()
 2) EKMEFZ ()
 3) DİĞER ()

1070/A KON. TOPRAĞINI EKİYORSA GEÇEN YIL TOP. EKİTİ Mİ; EKMEDEDEN ÜRÜN ALDI MI

- 0) BOŞ-BELİRSİZ ()
 1) EKİTİ ()
 2) EKMEDEDİ ()
 3) DİĞER ()
 4) EKİLMEDEN ÜRÜN ALIR ()
 5) ZİRAATI BU YIL BIRAKTI ()

1070/B) NE TÜR TARIM YAPILIR

- 0) BOŞ-BELİRSİZ ()
 1) SULLU ()
 2) KURU ()
 3) NADASI.I ()
 4) DÖNÜŞÜMLÜ ()
 5) DİĞER ()

1071-1079-1087-1095-1074-1082-1090-1098
 1103-1111-1119-1127-1106-1114-1122-1130

- 1136) EKİLEN ÜRÜN 1138) NE YAPILDI
 11) BUĞDAY 0) BOŞ-BELİRSİZ,
 12) ARPA 1) SATILDI
 13) YULAF 2) EV TÜKET. KULL.
 14) ÇELTİK 3) SATILDI+EV TÜKET. KULL.
 15) DİĞER 4) HAYV. YEM OLAPAK KULL.
 16) NOHUT 5) DİĞER
 17) MERCİMER 1075-1083-1091-1099
 18) BAKLA 1107-1115-1123-1131-1139
 19) K. FASULYE ÜRÜNLER NEREYE SATILDI
 111) YONCA 0) BOŞ-BELİRSİZ
 21) AYÇİÇEĞİ 1) TUCCARA VERİLDİ
 22) ŞEKER PANCARI 2) KOOPERATİFE VERİLDİ
 23) ZEYTİN 3) TRAKYA BİRLİK -TARİŞ-TEKEL
 24) PAMUK 4) T.M.O.
 25) ÜZÜM 5) ŞEKER FABRİKASI- FABRİKA
 26) SUSAM 6) ŞARAPHANE
 27) DİĞER 7) BORSA
 28) TUTÜN 8) PAZARDA SATILDI -ŞAHİS
 29) HAŞHAŞ 9) DİĞER
 31) DOMATES 1076-1084-1092-1100
 32) BİBER 1108-1116-1124-1132
 33) PATLİCAN 1140) YILLIK KAZ. TÜRÜ
 34) FASULYE 0) BOŞ-BELİRSİZ
 35) LAHANA 1) BRÜT
 36) PATATES 2) NET
 37) SOĞAN-SARIMSAK 3) BRÜT+NET
 38) DİĞER 4) BİL. MEZ
 311) SALATALIK 5) DİĞER
 312) PIRASA
 313) BORULCE
 41) KAVUN
 42) KARPUZ
 43) DİĞER
 50) DİĞER

	SATILDI İSE								
	1071	1072	1073	1074	1075	1076	1077	1078	1078/A
	EKİLEN	KAÇ	KAÇ TON	NE	KİME	YILLIK	BRÜT	NET	TÜRÜ
	ÜRÜN	DÖNÜM	ÜRÜN	YAPILDI	SATTI	KAZAN	KAZAN	KAZAN	BELİRSİZ
		EKTİ	ALDI			TÜRÜ			KAZAN
1.ÜRÜN									
2.ÜRÜN	1079	1080	1081	1082	1083	1084	1085	1086	1086/A
3.ÜRÜN	1087	1088	1089	1090	1091	1092	1093	1094	1094/A
4.ÜRÜN	1095	1096	1097	1098	1099	1100	1101	1102	1102/A
5.ÜRÜN	1103	1104	1105	1106	1107	1108	1109	1110	1110/A
6.ÜRÜN	1111	1112	1113	1114	1115	1116	1117	1118	1118/A
7.ÜRÜN	1119	1120	1121	1122	1123	1124	1125	1126	1126/A
8.ÜRÜN	1127	1128	1129	1130	1131	1132	1133	1134	1134/A
9.ÜRÜN	1135	1136	1137	1138	1139	1140	1141	1142	1142/A
10.ÜRÜN	1142/B	1142/C	1142/D	1142/E	1142/F	1142/G	1142/H	1142/I	1142/J
11.ÜRÜN	1142/K	1142/L	1142/M	1142/N	1142/O	1142/P	1142/R	1142/S	1142/T
12.ÜRÜN	1142/U	1142/V	1142/Y	1142/Z	1142/A	1142/A	1142/A	1142/A	1142/AE
13.ÜRÜN	1142/AF	1142/A	1142/A	1142/A	1142/A	1142/A	1142/A	1142/A	1142/AN
14.ÜRÜN	1142/AO	1142/AF	1142/AF	1142/AS	1142/AI	1142/AL	1142/AV	1142/AY	1142/AZ
15.ÜRÜN	1142/BA	1142/BC	1142/BD	1142/BE	1142/BI	1142/BG	1142/BI	1142/BI	1142/BJ
16.ÜRÜN	1142/BK	1142/BL	1142/BM	1142/BN	1142/BO	1142/BI	1142/BR	1142/BS	1142/BI

ELDE EDİLEN ÜPLÜN	KAÇ KİLO YAPILDI	NE YAPILDI	KİME SATILDI	YILIK KAZANÇ TÜRÜ	YILLIK KAZANÇ TÜRÜ	YILLIK KAZANÇ TÜRÜ	YILLIK KAZANÇ TÜRÜ
1143	1143/A	1143/H	1143/Z	1143/0	1143/0	1143/0	1143/0
1143/H	1143/H	1143/H	1143/H	1143/H	1143/H	1143/H	1143/H
1143/0	1143/0	1143/0	1143/0	1143/0	1143/0	1143/0	1143/0
1143/Z	1143/A	1143/A	1143/A	1143/A	1143/A	1143/A	1143/A

1143 1143/H-1143/0-1143/7
ELDE EDİLEN ÜRÜNLER

- 0) BOŞ-BELİRSİZ
1) ZEYTİN
3) ZEYTINYAĞI
4) PRİNA
5) SABUN
6) DİĞER

1143/B-1143/E-1143/R-1143/AB
NE YAPILDI

- 0) BOŞ-BELİRSİZ
1) SATILDI
2) EV TÜKET. KULL.
3) SATILDI, EV TÜKET. KULL.
4) HAYV. YEM OLARAK KULL.

1143/C-1143/K-1143/S-1143/AC

ÜRÜNLER NE İLE YF SATILDI

- 0) BOŞ-BELİRSİZ
1) TİCCARA VERİLDİ
2) KOOPERATİFF VERİLDİ
3) TRAKYA BİRİKİK -TARİŞ-TEKEL
4) T.M.O.
5) ŞEKER FARRİKASI- FARRİKA
6) ŞARAPHANE
7) BORSA
8) PAZARDA SATILDI -ŞAHİS
9) DİĞER

1143/H-1143/L-1143/S)DİĞER

YILLIK KAZ. TÜRÜ

- 0) BOŞ-BELİRSİZ
1) İHRİT
2) İNİT
3) İHRİT, İNİT
4) BİLMEZ
5) DİĞER

KON. GEÇİMİNİ TOPRAKTAN SAĞLIYORSA:

1143/AH) GEÇEN YIL EKMEK İÇİN TOPR. KIRALADI MI:

- 0) BOŞ-BELİRSİZ ()
1) EVET ()
2) HAYIR ()
3) HAZİNE TOP. KIRALADI ()
4) DİĞER ()
5) ZİRAATE BU YIL BAŞLADI ()

1143) İŞÇİ KIRALAMADI İSE NEDENLERİ:

- 0) BOŞ-BELİRSİZ ()
1) YAPILACAK İŞ AZ ()
2) YETERLİ İŞ GUCU VAR ()
3) TARIM ALETLERİ VAR ()
4) İHTİYAÇI OLMADI ()
5) KON.İŞÇİ KIRALAYACAK EKO.GUCU YOK ()
6) KON.KÜÇÜK ÇİFTÇ. YAPAR, AZ TOP. EI ()
7) DİĞER ()

1144) KON. TOPRAK KIRALAMA NEDENİ

- 0) BOŞ-BELİRSİZ ()
1) TOPRAĞA OLAN İHTİYAÇ ()
2) SULAK VERİMLİ ARAZI OLD. İÇİN ()
3) DAHA FAZLA TOPR. EKMEK İÇİN ()
4) KAZANCI ARTTIRMAK İÇİN ()
5) HANENİN GEÇİMİNİ SAĞL. İÇİN ()
6) DİĞER ()

1150) GEÇEN YIL İŞÇİLERE ÖDENEN TOPL. PARA:.....

- 999) BOŞ-BELİRSİZ
998) BİLMEZ
997) HATIRLAMAZ
996) ÖDEMEDİ
995) DİĞER

1144/A) TOPRAK KIRALAMAMA NEDENİ

- 0) BOŞ BELİRSİZ ()
1) KENDİ TOP. VAR.-TOPR. İHT. YOK ()
2) TOPR. İŞLYC. GUCU YOK. ()
3) KIRALIK TOPRAK. YOK. ()
4) MADDİ DUR. TOPR. KIRAL. YETERSİZ ()
5) TARIM YAPMAZ ()
6) DİĞER ()

1151) KON. GEÇEN YIL MAKİNE KIRALADI MI:

- 0) BOŞ-BELİRSİZ ()
1) EVET ()
2) HAYIR ()
3) DİĞER ()
4) ZİRAATE BU YIL BAŞLADI ()

1145) GEÇEN YIL TOPRAK KIRALADI İSE

TOPLAM KAÇ DOMUM KIRALADI:.....

- 9999) BOŞ-BELİRSİZ
9998) HATIRLAMAZ
9997) BİLMEZ
DİĞERLERİNİ AÇIK YAZ

1152) KIRALADIĞI MAKİNE SAYISI:.....

- 99) BOŞ-BELİRSİZ
98) BİLMEZ
97) HATIRLAMAZ
DİĞERLERİNİ AÇIK YAZ

1146) GEÇEN YIL KIRALADIĞI TOPRAKLARA

ÖDEDİĞİ TOPLAM PARA (TL):.....

- 999) BOŞ-BELİRSİZ
998) HATIRLAMAZ
997) BİLMEZ
996) URUDEN PAY VERİLDİ
995) DİĞER
DİĞERLERİNİ AÇIK YAZ

1153) EVETSE KIRALADIĞI MAKİNELER:

- 0) BOŞ-BELİRSİZ ()
1) DİĞER-DOVER ()
2) BALYA MAKİNESİ ()
3) HAVALI MAKİNE ()
4) MİBZER ()
5) TOHUM EKME MAK. ()
6) TRAKTOR ()
7) BATOZ ()
8) KAZ AYAGI ()
9) DİĞER ()
10) TUTULUN DİKİM MAKİN ()
11) İLAÇLAMA MAKİNE ()
21) ROMORK ()

1147) KON.İŞÇİ/YEVMIYELİ İŞÇİ KIRALADI MI:

- 0) BOŞ-BELİRSİZ ()
1) EVET ()
2) HAYIR ()
3) DİĞER ()

1154) KON. MAKİNELERİ NEDEN KIRALADI:

- 0) BOŞ-BELİRSİZ ()
1) KON. MAK. OLMADIĞI İÇİN ()
2) EKMEK-BİÇTİRMEK İÇİN ()
3) İHTİYAÇ ()
4) TARILAYI SÜRMEK İÇİN ()
5) ÜPLÜN KALDIRMAK İÇİN ()
6) NAKİLYE İÇİN ()
7) FAALİREDE İŞLERİ BİTİRMİŞ İÇİN ()
8) BALYA BAĞLAMAK İÇİN ()
9) DİĞER ()

1148) İŞÇİ KIRALADI İSE NEDENLERİ:

- 0) BOŞ-BELİRSİZ ()
1) İŞ ÇOK ()
2) İŞ GUCU YETERSİZ ()
3) İŞLERİ ZAMANINDA YETİŞTİREBİLMEK İÇİN ()
4) ÇAPA-PAZMA İŞİ YAPTIRMAK İÇİN ()
5) HAYVANLARININ BAKIMI İÇİN ()
6) KON. KENDİ GUCU YETMEDİĞİ İÇİN ()
7) DİĞER ()

5047113

9) DİĞER

115)GEÇEN YIL KIRALAN MAK.

0)DİĞERİ TOP PARA (TL)

992)BOŞ BELİRSİZ

993)Bİ MEZ

997)HATIRLAMAZ

996)ÖDEMEDİ

995)KON.KARŞILIĞINDA BAŞKA İŞ YAPTI

994)DİĞER

DİĞERLERİNİ AÇIK YAZ

1156)KON.EKİLEN ÜRÜNLE GÜBRE KULLANDI MI:

0)BOŞ-BELİRSİZ ()

1)EVET ()

2)HAYIR ()

3)DİĞER ()

4) ZİRAATE BU YIL BAŞL ()

1157)KON.GÜBRE KULLANILAN GÜBRE CİNSİ:

0)BOŞ-BELİRSİZ ()

1)TARİH GÜBRE ()

2)SUNİ GÜBRE ()

3)TARİH+SIĞIR GÜBRE ()

4)HATIRLAMAZ ()

5)DİĞER ()

1158)KON.EKİLEN ÜRÜNLE İLAC KULLANDI MI:

0)BOŞ-BELİRSİZ ()

1)EVET ()

2)HAYIR ()

3)DİĞER ()

4) ZİRAATE BU YIL BAŞLADI ()

1159)KON.TOPR. ELDE ETİĞİ GELİRİ

BAŞKA HANE İLE PAYLAŞIR MI:

0)BOŞ-BELİRSİZ ()

1)EVET ()

2)HAYIR ()

3)DİĞER ()

1160)PAYLAŞIRSA KİMİNLE PAYLAŞIR:

0)BOŞ-BELİRSİZ ()

1)ERKEK KARDEŞ ()

2)BABA ()

3)ERKEK ÇOCUK ()

4)AMCA ()

5)ÇOCUKLAR ()

6)BABA TARAF DİĞER AKP ()

7)ANNİ TARAF AKR. ()

8)SİHRİ HİSİM ()

9)AKRABA ()

10)DİĞER ()

1161)NASIL BOLUŞULUR:

0)BOŞ-BELİRSİZ ()

1)BUTUN MASR. ÇIKT. SONRA YARI YARI ()

2)TUM MASR.ORTAK ÖDENİR, ()

ÜRÜN YARIYA BÖLÜNÜR ()

3)AKRABANIN İHTİYAÇL. KARŞILANIR ()

4)İHT. OLURSA /OLDUĞUNDA PARA VERİR ()

5)AYLIK BELLİ MİKTAR PARA VERİLİR ()

6)DİĞER ()

1162)KON. HAYVAN BESLER Mİ:

0)BOŞ-BELİRSİZ ()

1)EVET ()

2)HAYIR ()

3)DİĞER ()

4) HAYVANCILIĞI BU YIL BIRAKTI ()

1163)KON. BESLEDİĞİ HAYVANLARIN TÜR SAYISI:

	SATILYORSA					
	1164	1165	1166	1167	1168	1169
	BESL. HAYV. TÜRÜ	HAY. SAYISI	KİM HAY. BAKAR	ELDE ED. ÜRÜN NE YAP.	KİME SATILIR	KİM SATILIR
1.H.						
2.H.	1170	1171	1172	1173	1174	1175
3.H.	1176	1177	1178	1179	1180	1181
4.H.	1182	1183	1184	1185	1186	1187
5.H.	1188	1189	1190	1191	1192	1193

1164-1170-1176-1182-1188-1166-1172-1178-1184

BESLENEN HAYVAN TÜRLERİ 1190)HAYV. BAKIMI İLE KİM

1)BUYUKBAŞ HAYVAN

2)KUCUKBAŞ HAYVAN

3)KUMES

4)ARI

5)BİNEK-ÇEKİM HAYVANI

6)DİĞER

7) İPEK BOCEĞI

1167-1191 NE TÜR ÜR. EL. EDİ

0) BOŞ BELİRSİZ

1) SUT

2) PEYNİR

3) TEREYAG

4) YOĞURT

5)DİĞER

6) KAYMAK

7) ÜRÜN ALMAZ

1167/A-1191/A

ELDE ED. ÜRÜNLE NE YAPILIR

0)BOŞ-BELİRSİZ

1)EVDE TÜKETİLİR

2)SATILIR

3)EVDE TÜKETİLİR+SATILIR

4)DİĞER

1168-1174-1180-1186-1192

ÜRÜNLER KİME SATILIR

0)BOŞ BELİRSİZ

1)MANDIRI-YOĞURTHANE

2)KOOPERATİF

3)TÜCCARA

4)SUTÇUYE

5)OFİSE

6)DİĞER

7)KOMŞULARA

8)ŞAHİSLARA

9)KASAPLARA

1194)KON. SAHİP OLDUĞU BUYU.

GÜNDE KAÇ KEZ SAĞAR

93)BOŞ,BELİRSİZ ()

98)KON.SUT VEREN BU ()

97)BELLİ OLMAZ ()

96)DİĞER ()

DİĞERLERİ AÇIK OLARAK ()

1195)BUYUKBAŞ HAYV. KİML.

0)BOŞ-BELİRSİZ ()

1)HB ERKEK ()

2)HB.EŞİ KADIN-HB.KADIN ()

3)ERKEK ÇOCUK ()

4)KIZ ÇOCUK ()

5)GELİN ()

6)HB.ERKEĞİN ANNESİ ()

7)HB.ERK.KIZ-ERK.KARDEŞİ ()

8)İŞÇİ ()

9)DİĞER ()

1196)BUYUKBAŞ HAYVANLAR NASIL SAĞILIR:

0)BOŞ-BELİRSİZ ()

1)MAKİNE İLE ()

2)ELLE ()

3)MAKİNE + SBY/4 ()

4)DİĞER ()

- 1197) BÜYÜKBAŞ HAYV. GÜNDE NE KADAR SÜT ELDE EDİLİR (KG):.....
99) BOŞ, BELİRSİZ
98) KON. SÜT VEREN BÜYÜKBAŞ HAYV. YOK
97) BELLİ OLMAZ
96) DİĞER
DİĞERLERİ AÇIK YAZ.
- 1198)* BÜYÜKBAŞ HAYV. ELDE EDİLEN SÜT EV TÜKETİMİNDE KULLANILIR MI:.....
- 1199)* HAFTADA EVDE KULL. SÜT MİKTARI (KG):.....
- 1200)* BÜYÜKBAŞ HAYV. SÜTÜ KOMŞULARA SATILIR MI:.....
- 1201)* HAFTADA KOMŞU SATILAN SÜT MİKTARI (KG):.....
- 1202)* KOMŞU SATILAN SÜTÜN LİTRE FİYATI (TL):.....
- 1203)* KOM. SAT. SÜTTEN ELDE EDİLEN GELİRİ KİM KULLANIR:.....
- 1204) AYLIK SÜTTEN ELDE EDİLEN (TİKKARDAN ALIN.) TOPLAM SÜT PARASI MİKTARI (TL):
- 1205) KON. BESI SİĞİRCİLİĞİ YAPAR MI:
0) BOŞ BELİRSİZ ()
1) EVET ()
2) HAYIR ()
3) DİĞER ()
- 1206) KON. KUÇUKBAŞ HAYV. YETİŞTİRİR MI:
0) BOŞ BELİRSİZ ()
1) EVET ()
2) HAYIR ()
3) DİĞER ()
- 1207) KUÇUKBAŞ HAYV. GÜNDE NE KADAR SÜT ELDE EDİLİR (KG):.....
99) BOŞ, BELİRSİZ
98) KON. SÜT VEREN KUÇUKBAŞ HAYV. YOK
97) BELLİ OLMAZ
96) SÜTÜ KUZULAR İÇER
95) DİĞER
DİĞERLERİNİ AÇIK YAZ
- 1208) KUÇUKBAŞ HAYV. ELDE EDİLEN SÜT EV TÜK. KULLANILIR MI:
0) BOŞ-BELİRSİZ ()
1) EVET ()
2) HAYIR ()
3) BELLİ OLMAZ ()
4) DİĞER ()
- 1209) HAFT. EVDE KULL. SÜT MİK
999) BOŞ-BELİRSİZ
998) BELLİ OLMAZ
997) BİLMEZ
996) HATIRLAMAZ
995) DİĞER
DİĞERLERİNİ AÇIK YAZ.
- 1210) KUÇUK BAŞ HAYVANLARIN SÜTÜ KOMŞULARA SATILIR MI:
0) BOŞ-BELİRSİZ
1) EVET
2) HAYIR
3) SATILMAZ VERİLİR
4) DİĞER
- 1211) HAFT. KOMŞULARA SAT. SÜT MİKT.
999) BOŞ-BELİRSİZ ()
998) BELLİ OLMAZ ()
997) BİLMEZ ()
996) HATIRLAMAZ ()
995) DİĞER ()
DİĞERLERİNİ AÇIK YAZ. ()

- 1212) KOMŞ. SAT. SÜTÜN LİTRE FİYATI (TL):.....
1213) KOMŞU ARA SAT. SÜTTEN ELDE EDİLEN GELİRİ KİM KULLANIR:
0) BOŞ-BELİRSİZ ()
1) ER. ERKEK ()
2) İB. KADIN ()
3) İB. EŞİ KADIN ()
4) ERKEK ÇOCUK ()
5) KIZ ÇOCUK ()
6) İB. ERKEĞİN ANNESİ ()
7) İB. ERKEĞİN ERK. KARD. ()
8) İB. ERKEĞİN AİLE ÜYELERİ, HEPSİ ()
9) DİĞER ()
- 1214) AYLIK SÜTTEN ELDE EDİLEN (TÜCCALIHAN) TOPL. SÜT PARASI MİKTARI (TL):
- 1215) KON. BESI KUZUCULUĞU YAPAR MI
0) BOŞ BELİRSİZ ()
1) EVET ()
2) HAYIR ()
3) DİĞER ()
- 1216) KON. KUÇUKBAŞ HAYV. YÜNL. DEĞERLEND. MI:
0) BOŞ BELİRSİZ ()
1) EVET ()
2) HAYIR ()
3) DİĞER ()
- 1217) EVETSE; YÜNLER NASIL DEĞERLENDİRİLİR
0) BOŞ BELİRSİZ ()
1) EVDE KULLANILIR ()
2) SATILIR ()
3) DİĞER ()

- 1218) KUÇUKBAŞ HAYV. YÜNÜ SATILIRSA; NEREYE SATILIR:
0) BOŞ BELİRSİZ ()
1) TÜCCARA ()
2) SAHİSLARA ()
3) KOMŞULARA ()
4) DİĞER ()
- 1219) KON. HAYVANCILIKLI GEÇİNİYORSA; GEÇEN YIL HAYVAN SATTI MI
0) BOŞ BELİRSİZ ()
1) EVET ()
2) HAYIR ()
DİĞER ()

1220) KON. SATTIĞI HAYVANLARIN TÜR SAYISI

	1221	1222	1223	1224	1225
	SATILAN HAYVAN TÜRÜ	SATILAN HAYVAN SAYISI	NEDEN SATHIĞI	KAÇA SATILDI TL	GELİR NERDE KULLA.
1.H.					
2.H.	1226	1227	1228	1229	1230
3.H.	1231	1232	1233	1234	1235

1223-1228-1233)

NEDEN SATILDI

- 0) BOŞ-BELİRSİZ
1) PARAYA ULAN İHTİYAÇ
2) DÜĞÜN HARCAMALARI İÇİN
3) AHIR KUÇUK OLDUĞU İÇİN
4) BORÇ ÖDEMELİK İÇİN
5) HAYVAN BÜYÜDÜĞÜ İÇİN
6) EV EŞY.-MOTORLU ARAÇ ALMAK İÇİN
7) HAYVAN HASTALANDIĞI İÇİN
8) KURBAN BAYRAMI OLDUĞU İÇİN
9) DİĞER
10) BAKIMI ZOR OLDUĞU İÇİN

1225-1230-1235

GELİR NEREDE KULLANILDI

- 0) BOŞ BELİRSİZ
1) MOTORLU ARAÇ ALINDI
2) EV EŞYASI ALIMINDA
3) BORÇ ÖDENDİ
4) DÜĞÜN HARCAMA. KULL.
5) SAĞLIK HARCAMA. KULL.
6) TARLA-ERİMEK ALINDI
7) TOHUM-GİBİRLER DİĞER 10PR.HARC.20) EĞİTİM HARCAMALARINDA
8) EVE KİŞİLİK YAKAÇAK ALIMINDA
9) EV HARCAMALARINDA KULLANILDI
10) DİĞER
11) HAYVANCILIK İÇİN

1236)KON.HAYVAN SATTI İSE GELİRİ

BAŞKA HANE İLE PAYLAŞIR MI:

0)BOŞ-BELİRSİZ ()

1)EVET ()

2)HAYIR ()

3)DİĞER ()

1236/A)KON.HAYV.GELİR ELDE EDİY.

BAŞKA HANE İLE PAYLAŞIR MI

0)BOŞ-BELİRSİZ ()

1)EVET ()

2)HAYIR ()

3)DİĞER ()

1237)N.NAŞIL PAYLAŞILIR:

0)BOŞ-BELİRSİZ ()

1)RÜTÜN MASR.ÇIKT.SONRA YARI YARIYA ()

2)DİĞER ()

1238)KON.GEÇEN YIL HAYVAN SATIN ALDI MI:

0)BOŞ-BELİRSİZ ()

1)EVET ()

2)HAYIR ()

3)DİĞER ()

1239)KON. SATIN ALDIĞI HAYV.TUR SAYISI

	1240	1241	1242	1243
1.H.	ALINAN HAYVAN TURU	ALINAN HAYVAN SAYISI	NEDEN SATIN ALINDIĞI	NE KADAR ÖDEDİ(TL.)
2.H.	1244	1245	1246	1247
3.H.	1248	1249	1250	1251

1242-1246-1250

NEDEN SATIN ALINDI

0)BOŞ-BELİRSİZ

1)BUYUTUP SATMAK İÇİN

2)SÜT GELİRİNE SAHİP OLM.İÇİN

3)HAYV.SAYISINI ARTTIRM.İÇİN

4)BESİCİLİK YAPMAK İÇİN

5)KURBAN BAYR.KESMEK İÇİN

6)ETİNDEN YARARLANMAK İÇİN

(BUYUTUP -KESMEK İÇİN)

7)İHTİYAÇ

8)DİĞER

1252)KON.HERHANGİ BİR KOOP.L

0)BOŞ-BELİRSİZ ()

1)EVET ()

2)HAYIR ()

3)DİĞER ()

1253)KON.ÜYE ÖLD. KOOP. SAYI:

1254)KON.ÜYE ÖLD.KOOPERATİF

0)BOŞ-BELİRSİZ ()

1)TARIM KREDİ ()

2)YAĞLI TOHUMLAR KÖC ()

3)SÜT KOOPERATİFİ ()

4)TRAKYA BİRLİK ()

5)MARMARA BİRLİK ()

6)ESNAF ZANAATKAR KI ()

7)KÖY KALKINMA KOOP. ()

8)T.M.OFİSİ ()

9)DİĞER ()

10)TARİŞ ()

11)TARIM KOOP. ()

20)TUTUN KOOP. ()

30)TOPR-SU KOOP. ()

1255)KON.GEÇEN YIL KREDİ ALDI MI:

0)BOŞ-BELİRSİZ ()

1)EVET ()

2)HAYIR ()

3)DİĞER ()

1256)KON.GEÇEN YIL KREDİ ALDI İSE NEREDEN ALDI.

0)BOŞ-BELİRSİZ ()

1)TARIM KREDİ KOOP. ()

2)BANKA ()

3)YAĞLI TOHUMLAR KOOP ()

4)TRAKYA BİRLİK ()

5)ESNAF ZANAATKAR KI ()

6)OR-KOY ()

7)DİĞER ()

8)TUTUN KOOP. ()

1257)KON.GEÇEN YIL ALDIĞI KREDİ MİKT.(TL.):.....

999)BOŞ-BELİRSİZ

998)HATIRLAMAZ

997)BİLMEZ

DİĞERLERİNİ AÇIK YAZ

1258)ALINAN KREDİ TURU:

0)BOŞ-BELİRSİZ ()

1)PARA ()

2)CANLI HAYV. ()

3)TOHUM ()

4)GÜBRE ()

5)YEM ()

6)İLAÇ ()

7)ZİRAİ ALET ()

8)DİĞER ()

1259)ALINAN KREDİ NEREDE KULLANILDI:

0)BOŞ-BELİRSİZ ()

1)TARIM GİDERLERİNDE KULL.TOPRAĞINDA ()

2)EV İHTİYAÇINDA KULLANILDI ()

3)HAYVAN ALIMINDA KULLANILDI ()

4)YEM ALIMINDA KULLANILDIHAY.YEDİRDİ ()

5)ZİRAİ ALET ALINIMDA KULL. ()

6)EV İNŞAATINDA ()

7)AHİR YAPIMINDA ()

8)ARABA-KAMYON-KAMYONET ALIMINDA ()

9)DİĞER ()

1260)ALINAN KREDİ GERİ ÖDENDİ MI:

0)BOŞ-BELİRSİZ ()

1)EVET ()

2)HAYIR ()

3)BİLMEZ ()

4)YARISI ÖDENDİ ()

5)DİĞER ()

1261-1263)KREDİ GERİ ÖDENMEDİ İSE NEDENLERİ:

0)BOŞ-BELİRSİZ ()

1)VADESİ GELMEDİ ()

2)ÜRÜN KALDIRILMADI-SATILMADI ()

3)ÜRÜN HENÜZ SATILAMADI ()

4)DİĞER ()

5)MADDİ DURUMU ELVERMEDİĞİ İÇİN ÖDEMEYEC ()

1264)KON.HANE MOTORLU ARAÇ/ZİRAİ ALETE SAHİP MI:

0)BOŞ-BELİRSİZ ()

1)EVET ()

2)HAYIR ()

3)DİĞER ()

	1266	1267	1268	1269	1270
1. MAK					
2. MAK	1271	1272	1273	1274	1275
3. MAK	1276	1277	1278	1279	1280
4. MAK	1281	1282	1283	1284	1285
5. MAK	1286	1287	1288	1289	1290
6. MAK	1291	1292	1293	1294	1295
7. MAK	1296	1297	1298	1299	1300
8. MAK	1301	1302	1303	1304	1305
9. MAK	1306	1307	1308	1309	1310
10. YIL	1311	1312	1313	1314	1315

1216 KONA HANENİN SAHİBİ OLARAK ZIRAI ALANIN DÖR SAYISI

ARAÇLARI KİMLİK KULLANIR

01005-BELİRSİZ	()
1310B ERKEK *	()
2100 KADIN-HİREŞİ KADIN	()
3100 ERKEK ÇOCUK	()
4000 ÇOCUK	()
5100 EĞİLİM	()
6100 ERKEK KARDEŞİ	()
7100 BABA	()
8100 YEĞENİ	()
9100 DİĞER	()

1317 KONA EVİN İHTİÇİN ÖDÜN KESTİMLİ

01005-BELİRSİZ	()
1100 EVET	()
2100 HAYIR	()
3100 HEZ	()
4100 DİĞER	()
5100 SİGARANIN ALINIR	()

1317A ÖDÜN KESTİMİ İSE NEDEĞİN KESTİMİ

01005-BELİRSİZ	()
1300 ORMANDAN	()
2100 KENDİ ARAZİSİNDE	()
3100 DİĞER	()

1318 ÖDÜN KESTİMİ İSE HACİSİZ ÖDÜN KESTİMİ

1319 KONA EVİN İHTİÇİNDE ORMANLANDIĞI ÖDÜN KESTİMİ

01005-BELİRSİZ	()
1100 EVET	()
2100 HAYIR	()
3100 HEZ	()
4100 DİĞER	()

KESTİMİ İSE,

1320NE KESTİMİ	()
01005-BELİRSİZ	()
1100 ORMAN	()
2100 ÖDÜN	()
3100 DİĞER	()

1320A KİRAÇ SİGARA ÖDÜN KESTİMİ

1320B KİRAÇ İHTİÇİNDE ÖDÜN KESTİMİ

1320C ÖDÜN İHTİÇİNDE ÖDÜN KESTİMİ

01005-BELİRSİZ	()
1100 EVET	()
2100 HAYIR	()
3100 DİĞER	()

1321 NE HANENİN SAHİBİ OLARAK ZIRAI ALANIN DÖR SAYISI

1321A ÖDÜN KESTİMİ İSE ÖDÜN KESTİMİ

1321B ÖDÜN KESTİMİ İSE ÖDÜN KESTİMİ

1321C ÖDÜN KESTİMİ İSE ÖDÜN KESTİMİ

01005-BELİRSİZ	()
1100 EVET	()
2100 HAYIR	()
3100 DİĞER	()

1266-1271-1276-1281-1285

1291-1296-1301-1306-1311

NE OLDUKLARI

01005-BELİRSİZ	()
0200 ERKEK	()
0300 ERKEK	()
0400 ERKEK	()
0500 ERKEK	()
0600 ERKEK	()
0700 ERKEK	()
0800 ERKEK	()
0900 ERKEK	()
1000 ERKEK	()
1100 ERKEK	()
1200 ERKEK	()
1300 ERKEK	()
1400 ERKEK	()
1500 ERKEK	()
1600 ERKEK	()
1700 ERKEK	()
1800 ERKEK	()
1900 ERKEK	()
2000 ERKEK	()
2100 ERKEK	()
2200 ERKEK	()
2300 ERKEK	()
2400 ERKEK	()
2500 ERKEK	()
2600 ERKEK	()
2700 ERKEK	()
2800 ERKEK	()
2900 ERKEK	()
3000 ERKEK	()
3100 ERKEK	()
3200 ERKEK	()
3300 ERKEK	()
3400 ERKEK	()
3500 ERKEK	()
3600 ERKEK	()
3700 ERKEK	()
3800 ERKEK	()
3900 ERKEK	()
4000 ERKEK	()
4100 ERKEK	()
4200 ERKEK	()
4300 ERKEK	()
4400 ERKEK	()
4500 ERKEK	()
4600 ERKEK	()
4700 ERKEK	()
4800 ERKEK	()
4900 ERKEK	()
5000 ERKEK	()
5100 ERKEK	()
5200 ERKEK	()
5300 ERKEK	()
5400 ERKEK	()
5500 ERKEK	()
5600 ERKEK	()
5700 ERKEK	()
5800 ERKEK	()
5900 ERKEK	()
6000 ERKEK	()
6100 ERKEK	()
6200 ERKEK	()
6300 ERKEK	()
6400 ERKEK	()
6500 ERKEK	()
6600 ERKEK	()
6700 ERKEK	()
6800 ERKEK	()
6900 ERKEK	()
7000 ERKEK	()
7100 ERKEK	()
7200 ERKEK	()
7300 ERKEK	()
7400 ERKEK	()
7500 ERKEK	()
7600 ERKEK	()
7700 ERKEK	()
7800 ERKEK	()
7900 ERKEK	()
8000 ERKEK	()
8100 ERKEK	()
8200 ERKEK	()
8300 ERKEK	()
8400 ERKEK	()
8500 ERKEK	()
8600 ERKEK	()
8700 ERKEK	()
8800 ERKEK	()
8900 ERKEK	()
9000 ERKEK	()
9100 ERKEK	()
9200 ERKEK	()
9300 ERKEK	()
9400 ERKEK	()
9500 ERKEK	()
9600 ERKEK	()
9700 ERKEK	()
9800 ERKEK	()
9900 ERKEK	()
10000 ERKEK	()

1266-1273-1278-1283-1288

1293-1298-1303-1308-1313

KİME ALI

01005-BELİRSİZ

1100 ERKEK

0200 ERKEK

0300 ERKEK

0400 ERKEK

0500 ERKEK

0600 ERKEK

0700 ERKEK

0800 ERKEK

0900 ERKEK

1000 ERKEK

1100 ERKEK

1200 ERKEK

1300 ERKEK

1400 ERKEK

1500 ERKEK

1600 ERKEK

1700 ERKEK

1800 ERKEK

1900 ERKEK

2000 ERKEK

2100 ERKEK

2200 ERKEK

2300 ERKEK

2400 ERKEK

2500 ERKEK

2600 ERKEK

2700 ERKEK

2800 ERKEK

2900 ERKEK

3000 ERKEK

3100 ERKEK

3200 ERKEK

3300 ERKEK

3400 ERKEK

3500 ERKEK

3600 ERKEK

3700 ERKEK

3800 ERKEK

3900 ERKEK

4000 ERKEK

4100 ERKEK

4200 ERKEK

4300 ERKEK

4400 ERKEK

4500 ERKEK

4600 ERKEK

4700 ERKEK

4800 ERKEK

4900 ERKEK

5000 ERKEK

5100 ERKEK

5200 ERKEK

5300 ERKEK

5400 ERKEK

5500 ERKEK

5600 ERKEK

5700 ERKEK

5800 ERKEK

5900 ERKEK

6000 ERKEK

6100 ERKEK

6200 ERKEK

6300 ERKEK

6400 ERKEK

6500 ERKEK

6600 ERKEK

6700 ERKEK

6800 ERKEK

6900 ERKEK

7000 ERKEK

7100 ERKEK

7200 ERKEK

7300 ERKEK

7400 ERKEK

7500 ERKEK

7600 ERKEK

7700 ERKEK

7800 ERKEK

7900 ERKEK

8000 ERKEK

8100 ERKEK

8200 ERKEK

8300 ERKEK

8400 ERKEK

8500 ERKEK

8600 ERKEK

8700 ERKEK

8800 ERKEK

8900 ERKEK

9000 ERKEK

9100 ERKEK

9200 ERKEK

9300 ERKEK

9400 ERKEK

9500 ERKEK

9600 ERKEK

9700 ERKEK

9800 ERKEK

9900 ERKEK

10000 ERKEK

1269-1274-1279-1284-1289

1294-1299-1304-1309-1314

01005-BELİRSİZ

0200 ERKEK

0300 ERKEK

0400 ERKEK

0500 ERKEK

0600 ERKEK

0700 ERKEK

0800 ERKEK

0900 ERKEK

1000 ERKEK

1100 ERKEK

1200 ERKEK

1300 ERKEK

1400 ERKEK

1500 ERKEK

1600 ERKEK

1700 ERKEK

1800 ERKEK

1900 ERKEK

2000 ERKEK

2100 ERKEK

2200 ERKEK

2300 ERKEK

2400 ERKEK

2500 ERKEK

2600 ERKEK

2700 ERKEK

2800 ERKEK

2900 ERKEK

3000 ERKEK

3100 ERKEK

3200 ERKEK

3300 ERKEK

3400 ERKEK

3500 ERKEK

3600 ERKEK

3700 ERKEK

3800 ERKEK

3900 ERKEK

4000 ERKEK

4100 ERKEK

4200 ERKEK

4300 ERKEK

4400 ERKEK

4500 ERKEK

4600 ERKEK

4700 ERKEK

4800 ERKEK

4900 ERKEK

5000 ERKEK

5100 ERKEK

5200 ERKEK

5300 ERKEK

5400 ERKEK

5500 ERKEK

5600 ERKEK

5700 ERKEK

5800 ERKEK

- 1330)KON.KAÇ YAŞINDAN BİRİ İÇİ
- 1331)KON.KİMLİ F.İÇKİ İÇER:
- 0)BOŞ-BELİRSİZ ()
- 1)YALNIZ ()
- 2)ARKADAŞLARIYLA ()
- 3)EŞİYLE ()
- 4)RESMİ GÖREVLİLERİLE ()
- 5) ()
- 6) ()
- 7) ()
- 8)FARKETMEZ ()
- 9)DİĞER ()
- 1332)KON.NEREDE İÇKİ İÇER:
- 0)BOŞ-BELİRSİZ ()
- 1)KOY İÇİ ()
- 2)KOY DIŞI ()
- 3)KOY İÇİ+KOY DIŞI ()
- 4)FARKETMEZ ()
- 5) DİĞERLERİNDE ()
- 6) ()
- 7) ()
- 8)DİĞER ()
- 1333)KON.MEKAN OLARAK NEREDE İÇER:
- 0)BOŞ-BELİRSİZ ()
- 1)EVDE ()
- 2)BAKKALDA ()
- 3)KAHVEDE ()
- 4)BİRAHANEDE ()
- 5)MEYHANEDE ()
- 6)LOKANTA-RES ()
- 7)KIRDA ()
- 8)BELLİ OLMAZ ()
- 9)FARKETMEZ ()
- 10)DİĞER ()
- 1334)KON.NE KADAR SIK İÇKİ İÇER:
- 0)BOŞ-BELİRSİZ ()
- 1)HER AKSAM ()
- 2)HAFTA 2-3 ()
- 3)HAFTA DA BİR ()
- 4)ON BEŞTE BİR ()
- 5)AYDA BİR ()
- 6)DÜĞÜNLERDE ()
- 7)BAYRAMLARDA ()
- 8)ÇOK SEYREK ()
- 9)DİĞER ()
- 1335)KON.NE TÜR İÇKİ İÇER:
- 0)BOŞ-BELİRSİZ ()
- 1)RAKI ()
- 2)ŞARAP ()
- 3)BİRA ()
- 4)VOTKA ()
- 5)KONYAK ()
- 6) ()
- 7) ()
- 8)FARKETMEZ NE BULURSA ()
- 9)DİĞER ()
- 1336)KON.ŞANS OYUNU OYNAR MI:
- 0)BOŞ-BELİRSİZ ()
- 1)EVET ()
- 2)HAYIR ()
- 3)DİĞER ()
- 1337)KON.ŞANS OYUNU OYNARSA NE OYNAR:
- 0)BOŞ-BELİRSİZ ()
- 1)SPOR FOTO ()
- 2)SPOR FOTO ()
- 3)TOTO GOL ()
- 4)MİLLİ BİYANÇO ()
- 5)ALTILI GANYAN ()
- 6)KAZI-KAZAN ()
- 7)DİĞER ()
- 1338)KON.PARASINA OYUN OYNAR MI:
- 0)BOŞ-BELİRSİZ ()
- 1)EVET ()
- 2)HAYIR ()
- 3)DİĞER ()
- 1339)KON.EVİNE GAZETE ALIR MI:
- 0)BOŞ-BELİRSİZ ()
- 1)EVET ()
- 2)HAYIR ()
- 3)DİĞER ()

- 1340)NE KADAR SIK GAZETE ALIR:
- 0)BOŞ-BELİRSİZ ()
- 1)HERGÜN ()
- 2)İKİ GÜNDE BİR ()
- 3)ÜÇ GÜNDE BİR ()
- 4)HAFTA DA BİR ()
- 5)GUMARTESİ-PAZAR ()
- 6)15 GÜNDE BİR ()
- 7)HİÇBİR ŞEY GİTTİKÇE ()
- 8)ARASIRA ()
- 9)DİĞER ()
- 1341)KON.SAHİN ALDIĞI GAZETELER:
- 0)BOŞ-BELİRSİZ ()
- 1)HABERİYET ()
- 2)MİLLİYET ()
- 3)SABAH ()
- 4)POSTA ()
- 5)GÜNAYDIN ()
- 6)CUMHURİYET ()
- 7)TÜRKİYE ()
- 8)SPOR GAZETELERİ ()
- 9)DİĞER ()
- 1342) KONSİTLAN TV İZLER MI:
- 0)BOŞ-BELİRSİZ ()
- 1)EVET ()
- 2)HAYIR ()
- 3)DİĞER ()
- 1343) İZLEDİĞİ KANALLAR:
- 0)BOŞ-BELİRSİZ ()
- 1)TRT ()
- 2)SHOW TV ()
- 3)ATV ()
- 4)STAR ()
- 5)KANAL D ()
- 6)TRT ()
- 7)EVDEKİLER HANGİ KANALI İZLER ()
- 8)FARKETMEZ ()
- 9)DİĞER ()
- 10)EĞE TV. ()
- 1344) HANGİ PROGRAMLARI İZLER:
- 0)BOŞ-BELİRSİZ ()
- 1)HABER/AÇIK OFURUN ()
- 2)YERLİ FİLM/DİZİ ()
- 3)YABANCI FİLM/DİZİ ()
- 4)DİĞER PROGRAMLAR ()
- 5)KOYU ÜYE YON. PROG. ()
- 6)REALITY SHOW ()
- 7)EĞLENCE PROG. ()
- 8)FARKETMEZ ()
- 9)DİĞER ()
- 10)SPOR PROG. ()
- 1344/A)KON.RADYO DİMLER MI:
- 0)BOŞ-BELİRSİZ ()
- 1)EVET ()
- 2)HAYIR ()
- 3)DİĞER ()
- 1344/B)EVET İSE HANGİ KANALLARI DİMLER:
- 0)BOŞ-BELİRSİZ ()
- 1)TRT FM ()
- 2)YERLİ RADYOLAR ()
- 3)FARKETMEZ ()
- 4)DİĞER ()
- 1344/C)NE TÜR PROGRAMLARI:
- 0)BOŞ-BELİRSİZ ()
- 1)HABER ()
- 2)MÜZİK ()
- 3)DİĞER ()
- 1345) KÖNLERK.ÇOCUKLUKR.DAN SON:
- 0)BOŞ-BELİRSİZ ()
- 1)ÇOCUĞU YOK ()
- 2)ÇOCUĞU HENÜZ KUCUK ()
- 3)EVET OKUTTUĞU ()
- 4)HAYIR OKUTMADI ()
- 5)ANILMISIZ ()
- 6)DİĞER ()
- 1345/A)EVET İSE NEDEN:
- 0)BOŞ-BELİRSİZ ()
- 1)BİLGİLİ-AKILLI OLSUN DİYE ()
- 2)CAHİL KALMASIN DİYE ()
- 3)KENDİNİ KURARSIN DİYE ()
- 4)MEŞLEĞİ OLSUN DİYE ()
- 5)SAYGINLIĞI OLSUN DİYE ()
- 6)OLUZENLİ HARA KAZANSIN DİYE ()
- 7)DİĞER ()

1345/B) HAYIRSA NEDEN:

- 0) BİS-BELİRSİZ ()
 1) KOKUL OLMADIĞI İÇİN ()
 2) MADDE DURUM UYGUN ()
 3) ÇOCUKUNU İSTEMEDİ ()
 4) KAFASI ÇALIŞMADI ()
 5) ŞİŞ GÜCÜNE İHTİYAÇ VARDI ()
 6) KON. GEREK GÖRMEYİ ()
 7) ULAŞIM ZORLUĞU ()
 8) DİĞER ()

1346) KON. KIZ. CO. İLKOKULDAN SONRA

- 0) BİS-BELİRSİZ ()
 1) ÇOCUĞU YOK ()
 2) ÇOCUĞU HENÜZ KÜÇÜK ()
 3) EVET OKUTTU ()
 4) HAYIR OKUTMADI ()
 5) ANLAMSIZ ()
 6) DİĞER ()

1346/A) EVETSE NEDEN:

- 0) BİS-BELİRSİZ ()
 1) BİLİGİ AKILLI OLSUN DİYE ()
 2) CAHİL KALMASIN DİYE ()
 3) KENDİNİ KURTARSIN DİYE ()
 4) MESLEĞİ OLSUN DİYE ()
 5) SAYGINLIĞI OLSUN DİYE ()
 6) DÜZENLİ PARA KAZANSIN DİYE ()
 7) DİĞER ()

1346/B) HAYIRSA NEDEN:

- 0) BİS-BELİRSİZ ()
 1) KOKUL OLMADIĞI İÇİN ()
 2) MADDE DURUM UYGUN OLMADIĞI İÇİN ()
 3) ÇOCUKUNU İSTEMEDİ ()
 4) KAFASI ÇALIŞMADI ()
 5) ŞİŞ GÜCÜNE İHTİYAÇ VARDI ()
 6) KON. GEREK GÖRMEYİ ()
 7) ULAŞIM ZORLUĞU ()
 8) DİĞER ()

1347) KON. ERK. CO. OKUTMADI İSE OKUMAK İSTER MİYDİ

- 0) BİS-BELİRSİZ ()
 1) EVET ()
 2) ŞARTLI EVET ()
 3) HAYIR ()
 4) ŞARTLI HAYIR ()
 5) DİĞER ()

1348) KON. KIZ. CO. OKUTMADI İSE OKUMAK İSTER MİYDİ

- 0) BİS-BELİRSİZ ()
 1) EVET ()
 2) ŞARTLI EVET ()
 3) HAYIR ()
 4) ŞARTLI HAYIR ()
 5) DİĞER ()

1349) KON. ERK. CO. OKUMAK İSTERSE NEDEN

- 0) BİS-BELİRSİZ ()
 1) MESLEK SAĞL. OLUR-ELİ EKİL ()
 2) KOY İŞİNDEN KURT.-RAHAT ET ()
 3) KENDİNİ KURTARIR ()
 4) PARA KAZANSIN ()
 5) ADAM OLUR ()
 6) AKILLANIR-CAHİL KALMAZ ()
 7) OKUMAK FAYDALI ()
 8) HERKESE FAYDALI OLUR ()
 9) DİĞER ()
 10) SAYGINLIĞI OLUR ()

1349/A) KON. ERK. ÇOC. OKUT. İSTEMEYSE NEDEN:

- 0) BİS-BELİRSİZ ()
 1) KON. GEREK GÖRMEZ ()
 2) ŞİŞ GÜCÜNE İHTİYAÇ VARDI ()
 3) KAFASI ÇALIŞMAZ ()
 4) DİĞER ()

1349/B) KON. GÖRE ERK. CO. NE OLSUN:

- 0) BİS-BELİRSİZ ()
 1) BİLİGİ VAR ()
 2) BİLİGİ YOK ()
 3) DİĞER ()

1349/C) BİLİGİ VARSA NE OLSUN:

- 0) BİS-BELİRSİZ ()
 1) FİKRİ YOK ()
 2) FARKETMEZ ()
 3) ÇOK KENDİ SEÇSİN ()
 4) OKUT.-MUR.-MİM.-AVUL.-MURU ()
 5) SUBAY İHTİ-PAKİS ()
 6) ÖĞRETMEN ()
 7) MEMUR ()
 8) ZAHARAT SAĞLIKÇI ()
 9) DİĞER ()

1349/D) NEDEN O MİSİL SEÇSİN:

- 0) BİS-BELİRSİZ ()
 1) FİKRİ YOK ()
 2) TOPLUMA MİLLETE YAKARLI ()
 3) FAKİR-RAHAT-SAYGINLIĞI ()
 4) YAKINLIK ()
 5) MESLEK SAĞLIĞI ()
 6) İZLENİMİ ()
 7) YAKINLIĞI ()
 8) FİKRİ YOK ()
 9) DİĞER ()

1350) KON. KIZ. CO. OKUMAK İSTERSE NEDEN:

- 0) BİS-BELİRSİZ ()
 1) MESLEK SAĞL. OLUR-ELİ EKİL ()
 2) KOY İŞİNDEN KURT.-RAHAT EDER ()
 3) KENDİNİ KURTARIR ()
 4) PARA KAZANSIN ()
 5) ADAM OLUR ()
 6) AKILLANIR-CAHİL KALMAZ ()
 7) OKUMAK FAYDALI ()
 8) HERKESE FAYDALI OLUR ()
 9) DİĞER ()
 10) SAYGINLIĞI OLUR ()

1350/A) KON. KIZ. ÇOC. OKUT. İSTEMEYSE NEDEN:

- 0) BİS-BELİRSİZ ()
 1) KON. GEREK GÖRMEZ-KIZ ÇÜC ()
 2) ŞİŞ GÜCÜNE İHTİYAÇ VARDI ()
 3) AFASKA İSMAZ ()
 4) DİĞER ()

1350/B) KON. GÖRE KIZ. CO. NE OLSUN:

- 0) BİS-BELİRSİZ ()
 1) BİLİGİ VAR ()
 2) BİLİGİ YOK ()
 3) DİĞER ()

1350/C) BİLİGİ VARSA NE OLSUN:

- 0) BİS-BELİRSİZ ()
 1) FİKRİ YOK ()
 2) FARKETMEZ ()
 3) ÇOK KENDİ SEÇSİN ()
 4) OKUT.-MUR.-MİM.-AVUL.-MURU ()
 5) SUBAY İHTİ-PAKİS ()
 6) ÖĞRETMEN ()
 7) MEMUR ()
 8) ZAHARAT SAĞLIKÇI ()
 9) DİĞER ()

1350/D) NEDEN O MİSİL SEÇSİN:

- 0) BİS-BELİRSİZ ()
 1) FİKRİ YOK ()
 2) TOPLUMA MİLLETE YAKARLI ()
 3) FAKİR-RAHAT-SAYGINLIĞI ()
 4) YAKINLIK ()
 5) MESLEK SAĞLIĞI ()
 6) İZLENİMİ ()
 7) YAKINLIĞI ()
 8) FİKRİ YOK ()
 9) DİĞER ()
 10) KADINA UYGUN MESLEK ()

1351) KON. ERK. CO. KURAN KURS. GÖNDERDİ Mİ:

- 0) BİS-BELİRSİZ ()
 1) ÇOCUĞU YOK ()
 2) ÇOCUĞU HENÜZ KÜÇÜK ()
 3) OKUTMADI ()
 4) OKUTMADI ()
 5) ANLAMSIZ ()
 6) DİĞER ()
 7) FİKRİ YOK ()

1351/A) GÖNDERDİ İSE NEDEN:

- 0) BİS-BELİRSİZ ()
 1) İZLENİMİ ()
 2) BİLİGİ OLSUN ()
 3) İZLENİMİ ()
 4) DİĞER ()

1351/B) GÖNDERDİ İSE NEDEN:

- 0) BİS-BELİRSİZ ()
 1) GEREK YOK ()
 2) BİZDEN ÖĞRENİR ()
 3) DİĞER ()

1352) KON. KIZ. CO. KURAN KURS. GÖNDERDİ Mİ:

- 0) BİS-BELİRSİZ ()
 1) ÇOCUĞU YOK ()
 2) ÇOCUĞU HENÜZ KÜÇÜK ()
 3) OKUTMADI ()
 4) OKUTMADI ()
 5) ANLAMSIZ ()
 6) DİĞER ()
 7) FİKRİ YOK ()

1352/A) GÖNDERDİ İSE NEDEN:

- 0) BİS-BELİRSİZ ()
 1) İZLENİMİ ()
 2) BİLİGİ OLSUN ()
 3) İZLENİMİ ()
 4) DİĞER ()

- 1352/B) GÜNDERMEDİ İSE NEDEN:
- 0) BOŞ-BELİRSİZ ()
 - 1) GEREK YOK ()
 - 2) BİZDEN ÖĞRENİR ()
 - 3) DİĞER ()
- 1353) KON. ERK. ÇO. GÜNDERMEDİ İSE GÜNDERMEK İSTER MİYDİ:
- 0) BOŞ-BELİRSİZ ()
 - 1) EVET ()
 - 2) ŞARTLI EVET ()
 - 3) HAYIR ()
 - 4) ŞARTLI HAYIR ()
 - 5) DİĞER ()
- 1354) KON. KIZ ÇO. GÜNDERMEDİ İSE GÜNDERMEK İSTER MİYDİ:
- 0) BOŞ-BELİRSİZ ()
 - 1) EVET ()
 - 2) ŞARTLI EVET ()
 - 3) HAYIR ()
 - 4) ŞARTLI HAYIR ()
 - 5) DİĞER ()
- 1355) KON. ERK. ÇO. GÜNDERMEK İSTERSE NEDEN:
- 0) BOŞ-BELİRSİZ ()
 - 1) ÖLÜNCE RUKHUMA OKUSUN ()
 - 2) DİNİ ÖĞRENSİN ()
 - 3) NAMAZ KILMAYI ÖĞRENSİN ()
 - 4) DUA ÖĞRENSİN ()
 - 5) BİLGİLİ OLSUN ()
 - 6) ESKİ YAZIYI ÖĞRENSİN ()
 - 7) DİĞER ()
- 1355/A) KON. ERK. ÇO. GÜNDERMEK İSTEMEZSE NEDEN:
- 0) BOŞ-BELİRSİZ ()
 - 1) GEREK YOK ()
 - 2) BİZDEN ÖĞRENİR ()
 - 3) DİĞER ()
- 1356) KON. KIZ ÇO. GÜNDERMEK İSTERSE:
- 0) BOŞ-BELİRSİZ ()
 - 1) ÖLÜNCE RUKHUMA OKUSUN ()
 - 2) DİNİ ÖĞRENSİN ()
 - 3) NAMAZ KILMAYI ÖĞRENSİN ()
 - 4) DUA ÖĞRENSİN ()
 - 5) BİLGİLİ OLSUN ()
 - 6) ESKİ YAZIYI ÖĞRENSİN ()
 - 7) DİĞER ()
- 1356/A) KON. KIZ ÇO. GÜNDERMEK İSTEMEZSE NEDEN:
- 0) BOŞ-BELİRSİZ ()
 - 1) GEREK YOK ()
 - 2) BİZDEN ÖĞRENİR ()
 - 3) DİĞER ()
- 1357) ERKEK ÇO. KAÇ YAŞINDA EVLENSİN:.....
- 0) BOŞ-BELİRSİZ ()
 - 1) KENDİSİ BİLİR-NE ZAMAN İSTERSE ()
 - 2) ASKERDEN GELİNCE ()
 - 3) FARKETMEZ ()
 - 4) FIKRI YOK ()
- 1358) NEDEN BU YAŞTA EVLENMESİNİ İSTER:
- 0) BOŞ-BELİRSİZ ()
 - 1) ASKERLİĞİNİ YAPMIŞ OLUR ()
 - 2) AKILLI OLUR ()
 - 3) OLGUNLAŞIR-CAHİLLİK TEN KURTULUR ()
 - 4) YAŞI GEÇMESİN ()
 - 5) İŞ SAHİBİ OLSUN-MADDİ DURUMUNU DÜ ()
 - 6) KARİSİNİN KIYMETİNİ BİLSİN ()
 - 7) UYGUN YAŞ ()
 - 8) KON. GELİNİN TORUNUNUN YUKUNU ÇEL ()
 - 9) DİĞER ()
 - 10) ADET BOYLE ()
- 1359) KIZ ÇOC. KAÇ YAŞINDA EVLENSİN:.....
- 0) BOŞ-BELİRSİZ ()
 - 1) KENDİSİ BİLİR-NE ZAMAN İSTERSE ()
 - 2) FARKETMEZ ()
 - 3) FIKRI YOK ()
- 1360) NEDEN BU YAŞTA EVLENMESİNİ İSTER:
- 0) BOŞ-BELİRSİZ ()
 - 1) UYGUN YAŞ ()
 - 2) YAŞI GEÇMESİN ()
 - 3) OLGUNLAŞIR-CAHİLLİK TEN KURTULUR ()
 - 4) İYİYİ KOLUYU AYIRSIN ()
 - 4) AKILLI OLUR ()
 - 5) ELİN KAHİRİNİ ÇOK ÇEKMESİN ()
 - 6) GENÇLÜĞÜNÜ BİLSİN-BABA EVİNDE RAHA ()
 - 7) MESLEĞİNİ ELİNE ALSIN ()
 - 8) EVİNE ÇOCUKLARINA DAHA İYİ BAKAR ()
 - 9) DİĞER ()
 - 10) ADET BOYLE ()

- 1361) KON. ERK. ÇO. EŞLERİNİ KİM SEÇSİN:
- 0) BOŞ-BELİRSİZ ()
 - 1) CEVAPSİZ ()
 - 2) ÇOCUĞUN KENDİ ()
 - 3) ÇOCUĞUN ANNESİ ()
 - 4) ÇOCUĞUN BABASI ()
 - 5) DİĞER ()
- 1362) NEDEN ONLAR SECSİN:
- 0) BOŞ-BELİRSİZ ()
 - 1) ONLAR GEÇİNECEK ()
 - 2) ZAMAN OYLA-HERKES KENDİ SEÇİYOR ()
 - 3) KENDİLERİ YAŞAYACAK ()
 - 4) SORUMLULUK KENDİNE AIT OLSUN ()
 - 5) KENDİSİ SEÇMEZSE MUTSUZ OLUR ()
 - 6) KENDİ BEĞENSİN-SEVDİĞİNİ ALSIN ()
 - 7) ÇOCUKLAR İLERİYİ GÖREMEZ ()
 - 8) BÜYÜKLER İLE İYİ GÖRÜR ()
 - 8) KONUŞULAN DA KENDİ SEÇTİ ALDI ()
 - 9) DİĞER ()
- 1363) KON. KIZ. ÇO. EŞLERİNİ KİM SECSİN:
- 0) BOŞ-BELİRSİZ ()
 - 1) CEVAPSİZ ()
 - 2) ÇOCUĞUN KENDİ ()
 - 3) ÇOCUĞUN ANNESİ ()
 - 4) ÇOCUĞUN BABASI ()
 - 5) DİĞER ()
- 1364) NEDEN ONLAR SECSİN:
- 0) BOŞ-BELİRSİZ ()
 - 1) ONLAR GEÇİNECEK ()
 - 2) ZAMAN OYLA-HERKES KENDİ SEÇİYOR ()
 - 3) KENDİLERİ YAŞAYACAK ()
 - 4) SORUMLULUK KENDİNE AIT OLSUN ()
 - 5) KENDİSİ SEÇMEZSE MUTSUZ OLUR ()
 - 6) KENDİ BEĞENSİN-SEVDİĞİNİ ALSIN ()
 - 7) ÇOCUKLAR İLERİYİ GÖREMEZ ()
 - 8) BÜYÜKLER İLERİYİ GÖRÜR ()
 - 8) KONUŞULAN DA KENDİ SEÇTİ ALDI ()
 - 9) DİĞER ()
- 1365) HANENİN PROBLEMİ VAR MI:
- 0) BOŞ-BELİRSİZ ()
 - 1) VAR ()
 - 2) YOK ()
 - 3) DİĞER ()
- 1366) VARSA HANENİN PROBLEMİ:
- 0) BOŞ-BELİRSİZ ()
 - 1) MADDİ PROBLEMLER-PARASIZLIK ()
 - 2) EV EŞYALARI (ÇAM. MAK.-BUZDOLARI) ()
 - 3) SJSUZLUK ()
 - 4) AILEM ()
 - 5) HASTALIK-YAŞLILIK ()
 - 6) EĞİTİM ()
 - 7) ARAPASIZLIK ()
 - 8) MEM.ÖZLEM ()
 - 9) DİĞER ()
- 1367) HANENİN PROBLEMLERİ NASIL ÇÖZÜLÜR:
- 0) BOŞ-BELİRSİZ ()
 - 1) ÇÖZÜLMÜZ ()
 - 2) ALT YAPTI EK SIKI İKLERİ TAMAMI ANARAK ()
 - 3) ÇALIŞIP PARA KAZANARAK ()
 - 4) HANECE EKONOMİ YAPARAK ()
 - 5) EV EŞYALARI ALINARAK ()
 - 6) YENİ EV YAPARAK ()
 - 7) EĞİTİMLE ()
 - 8) DİĞER ()
 - 9) ÜRÜN FİYATLARI ARTTIRILARAK ()
- 1368) PROBLEMLERİ KİM ÇÖZER:
- 0) BOŞ-BELİRSİZ ()
 - 1) Hiç KİMSE ()
 - 2) KON. KENDİSİ ()
 - 3) MUTTAR ()
 - 4) KAYMAKAM ()
 - 5) HALK ()
 - 6) KOMŞULAR ()
 - 7) ALLAH ()
 - 8) HANE HALKI ()
 - 9) DİĞER ()
 - 10) BİLMEZ ()
 - 11) İHR. ()

- 1369) KÖYÜN PROBLEMİ VAR MI
0) BOŞ-BELİRSİZ ()
1) VAR ()
2) YOK ()
3) BİLMEZ ()
4) DİĞER ()
- 1370) KÖYÜN PROBLEMLERİ
0) BOŞ-BELİRSİZ ()
1) YOL-SU-KANALİZASYON ()
2) SAĞLIK HİZMET.-SAĞL. OC.-ERE ()
3) İŞSİZLİK-İŞ YERİ YOK ()
4) DEDEKODU ()
5) CAHİLLİK ()
6) DÜĞÜN SALONUNUN OLMAMASI ()
7) DİĞER ()
8) KÖYDE GENÇ NÜFUSUN OLMAMASI ()
9) SANAYİ KUR. KOYE OLAN OLUMSUZ ETKİSİ ()
10) TELEFON ()
- 1371) KÖYÜN PROBLEMLERİ NASIL ÇÖZÜLÜR
0) BOŞ-BELİRSİZ ()
1) ÇÖZÜLMÜZ ()
2) ALT YAPILARIN TAMAMLANARAK ()
3) SAĞLIK OCAĞI YAPILARAK ()
4) PARA TOPLAYARAK-MADDİ İMKAN YARATILARAK ()
5) DEVLET YARDIMI İLE ()
6) MÜHTARIN ÖNCÜLÜĞÜ KÖY HALK BİRLİKTELİĞİ ()
7) EĞİTİM İLE ()
8) İŞ YERİ AÇILARAK ()
9) DİĞER ()
10) BİLMEZ ()
11) TUCARLARIN YARDIMI-Hİ YİYETİ İLE ()
12) YOLUN FAYDALARI ARTTIRILARAK ()
13) TELEFON HATTI ÇEKİLİR ()
- 1372) KÖYÜN PROBLEMLERİNİ KİM ÇÖZER
0) BOŞ-BELİRSİZ ()
1) DEVLET-HUKUMET ()
2) KAYMAKAM ()
3) MÜHTAR-AZALAR ()
4) KÖY HALKI ()
5) KON. EŞİ ()
6) HANE HALKI ()
7) HİÇ KİMSE ()
8) BİLMEZ ()
9) DİĞER ()
- 1373) KON. GÖRE BİR AİLENİN TOP. KAÇ ÇOC. OLMASI UYGUN:.....
99) BOŞ-BELİRSİZ
98) ALLAH BİLİR
97) FARETMEZ
96) HİÇ OLMASIN
95) DİĞER
DİĞERLERİNİ AÇIK YAZ
- 1374) KON. GÖRE BİR AİLENİN KAÇ ERK. ÇOC. OLMASI UYGUN:.....
99) BOŞ-BELİRSİZ
98) ALLAH BİLİR
97) FARETMEZ
96) HİÇ OLMASIN
95) DİĞER
DİĞERLERİNİ AÇIK YAZ
- 1375) KON. GÖRE BİR AİLENİN KAÇ KIZ ÇOC. OLMASI UYGUN:.....
99) BOŞ-BELİRSİZ
98) ALLAH BİLİR
97) FARETMEZ
96) HİÇ OLMASIN
95) DİĞER
DİĞERLERİNİ AÇIK YAZ
- 1376) KON. ÇAL. YAP. KÖY DİŞİNDA YAŞAMAK İSTER Mİ
0) BOŞ-BELİRSİZ ()
1) EVET ()
2) ŞARTLI EVET ()
3) HAYIR ()
4) ŞARTLI HAYIR ()
5) ANLAMSIZ ()
6) DİĞER ()
- 1377) KON. ÇAL. YAP. KÖY DİŞİNDA YAŞAMA İSTEME NEDENİ
0) BOŞ-BELİRSİZ ()
1) TOPRAĞI OLMADIĞI İÇİN ()
2) DAHA RAHAT YAŞAM İÇİN ()
3) ŞEHİRDEKİ İMAK YARARLANMA ()
4) PARA YAZANMAK İÇİN ()
5) ÇALIŞMAK-İŞ SAHİBİ OLMAK İÇİN ()
6) YALNIZLIK ÇEKİTİĞİ- AKR. YAKIN ()
7) ÇEVRE FİNİMEK İÇİN ()
8) KÖYÜ STİMEYİ İÇİN ()
9) DİĞER ()

- 1378) KON. ÇAL. YAP. KÖY DİŞİNDA YAŞ
0) BOŞ-BELİRSİZ ()
1) GECİMİ KÖYDEN ()
2) ALIŞTI ()
3) KÖYÜNÜ SEVER-MEMNUN ()
4) AİLE- AKRABALARINI ()
5) HAVASI-SUYU İYİ ()
6) MALİ-MÜLKÜ KÖYDE ()
7) DOĞUP BULYUDUGU YE ()
8) KÖY RAHAT-SAKIN ()
9) YASLI ()
10) FARK ETMEZ ()
11) DİĞER ()
- 1379) NEREDE YAŞAMAK İSTER (İL KODU):.....
- 1380) KON. ERK. ÇO. KÖY DİŞİNA GÖÇ ETMESİNİ
0) BOŞ-BELİRSİZ ()
1) EVET ()
2) ŞARTLI EVET ()
3) HAYIR ()
4) ŞARTLI HAYIR ()
5) ANLAMSIZ ()
6) DİĞER ()
- 1381) KON. ERK. ÇO. GÖÇ ETMESİNİ İSTEME NEDENLERİ:
0) BOŞ-BELİRSİZ ()
1) MESLEK SAHİBİ OLSUN-ÇALIŞSIN ()
2) SIGORTALI İŞ-DÜZENLİ GELİRİ OLSUN ()
3) ÇOK KAZANSIN ()
4) OKUSUN ()
5) KENDİNİ KURTARSIN ()
6) RAHAT ETSİN-DAHA İYİ YAŞASIN ()
7) KÖY HAYATI-ÇİFTÇİLİK ZOR ()
8) İYİ ÇEVRESİ OLSUN ()
9) DİĞER ()
- 1382) KON. ERKEK ÇO. GÖÇ ETMESİNİ İSTEMEME NEDENLERİ
0) BOŞ-BELİRSİZ ()
1) KON. ÖZLEM ÇEKER ()
2) KON. YARDIM ETMELİ ()
3) KON. HASAL AND.-YA ()
4) GÖRÜŞEBİLMEK İÇİN ()
5) DİĞER ()
6) KENDİ İŞİNDİ ÇALIŞSIN ()
7) KÖYDE YAŞAM ŞART ()
8) GÖZÜMÜN ÖNÜNDE OLSUN
- 1383) KON. KIZ ÇO. KÖY DİŞİNA GÖÇ ETMELERİNİ İSTER Mİ
0) BOŞ-BELİRSİZ ()
1) EVET ()
2) ŞARTLI EVET ()
3) HAYIR ()
4) ŞARTLI HAYIR ()
5) ANLAMSIZ ()
6) DİĞER ()
7) CEVAPSİZ ()
- 1384) KON. KIZ ÇO. GÖÇ ETMESİNİ İSTEME NEDENLERİ
0) BOŞ-BELİRSİZ ()
1) MESLEK SAHİBİ OLSUN-ÇALIŞSIN ()
2) SIGORTALI İŞ DÜZENLİ GELİRİ OLSUN ()
3) EVLENSİN GİTTİSİN ()
4) OKUSUN ()
5) KENDİNİ KURTARSIN ()
6) RAHAT ETSİN-DAHA İYİ YAŞASIN ()
7) KÖY HAYATI-ÇİFTÇİLİK ZOR ()
8) İYİ ÇEVRESİ OLSUN ()
9) DİĞER ()
10) CEVAPSİZ ()
- 1384/A) KON. KIZ ÇO. GÖÇ ETMESİNİ İSTEMEME NEDENLERİ
0) BOŞ-BELİRSİZ ()
1) KON. ÖZLEM ÇEKER ()
2) KON. YARDIM ETMELERİ İÇİN ()
3) KON. HASTALA. YAŞL. BAK. İÇİN ()
4) GÖRÜŞEBİLMEK İÇİN ()
5) DİĞER ()
6) KENDİ İŞİNDİ ÇALIŞSIN BAŞINA BUYRUK OLSUN ()
7) KÖYDE YAŞAM ŞARTLARI DAHA İYİ ()
- 1384/B) KON. GÖR. HANELER KAZANCINI NASIL DEĞ.
0) BOŞ-BELİRSİZ ()
1) BANKA ()
2) FAİZ ()
3) DUKKAN ()
4) MÜLK ()
5) SAHABA ()
6) DÖVİZ ()
7) ALTIN ()
8) HAYVAN ()
9) CEVİZ ()
10) TOPRAK ()
11) DİĞER ()

1384/C) KÖN KAZANÇINI NASIL DİĞERİ EĞDİRİR:

- 0) BOŞ-BELİRSİZ ()
1) BANKA ()
2) FAİZ ()
3) DUKKAN ()
4) MÜLK ()
5) ARABA ()
6) DÖVİZ ()
7) ALTIN ()
8) HAYVAN ()
9) ÇEYİZ ()
10) TOPRAK ()
11) KAZANÇ GEÇİME YETİYOR ()
21) DİĞER ()

1384/D) KÖN KOYLE İLGİLİ HABERİ ERİ KİMDEN DUYAR:

- 0) BOŞ-BELİRSİZ ()
1) MUHTAR ()
2) ARKADAŞLAR ()
3) DİĞER ()

1384/E) KÖN ERKEK KAHVEYE GİDER Mİ:

- 0) BOŞ-BELİRSİZ ()
1) EVET ()
2) HAYIR ()
3) DİĞER ()

1384/F) EVET İSE NEDEN:

- 0) BOŞ-BELİRSİZ ()
1) SOHBET İÇİN ()
2) HABERLEŞMEK İÇİN ()
3) ALIŞKANLIK ()
4) DİĞER ()

1384/G) EVET İSE NE SIKLIKTA:

- 0) BOŞ-BELİRSİZ ()
1) HERGÜN ()
2) VAKİT BULDUKÇA ()
3) DİĞER ()

1385) KÖN KAÇ GÜNDE BİR TRAŞ OLUR:

- 0) BOŞ-BELİRSİZ ()
1) KÖN KADIN ()
2) HERGÜN ()
3) GUNAŞIRI ()
4) UÇ GÜNDE BİR ()
5) HAFTADA BİR ()
6) ONBEŞ GÜNDE BİR ()
7) TRAŞ OLMAZ SAKAL BIRAKIR ()
8) DİĞER ()

1386) KÖN ERK SAKAL TRAŞI OLURSA NEREDE OLUR:

- 0) BOŞ-BELİRSİZ ()
1) EVDE ()
2) BERBERDE ()
3) EVDE+BERBERDE ()
4) DİĞER ()

1387) KÖN ERK BERBERDE TRAŞ OLURSA NEREDE OLUR:

- 0) BOŞ-BELİRSİZ ()
1) KÖYDE ()
2) İLÇEDE ()
3) KÖYDE+İLÇEDE ()
4) MÜLAKAT YAPILAN KÖYÜN BAĞLI OLD. İLDE ()
5) DİĞER ()

1388) KÖN ERKEK SAÇ TRAŞINI NEREDE YAPTIRIR:

- 0) BOŞ-BELİRSİZ ()
1) KÖYDE ()
2) İLÇEDE ()
3) KÖYDE+İLÇEDE ()
4) MÜLAKAT YAPILAN İLİN BAĞLI OLD. İLDE ()
5) KÖN SAÇ TRAŞI OLMUZ ()
6) DİĞER ()

1389) KÖN NAZARA İNANIR MI:

- 0) BOŞ-BELİRSİZ ()
1) EVET ()
2) HAYIR ()
3) DİĞER ()

1390) KÖN NAZARA İNANIRSA NE YAPAR:

- 0) BOŞ-BELİRSİZ ()
1) BİRŞEY YAPMAZ ()
2) DUA OKUTUR UFLER ()
3) DUA OKUR ()
4) KURŞUN DOKTURUR ()
5) NAZAR BONCUĞU TAKAR ()
6) MUSKA TAKAR ()
7) HOCAYA GİTMEK ()
8) NAZAR DEĞECEK İNSANL KAÇ ()
9) DİĞER ()
10) TUZ PATI ATILIR ()
11) UZFERİK OTU ()

1391) YÖNİ FALA İNANIR MI:

- 0) BOŞ-BELİRSİZ ()
1) EVET ()
2) HAYIR ()
3) DİĞER ()

1392) KÖN FALA İNANIRSA HANGİ FALA İNANIR:

- 0) BOŞ-BELİRSİZ ()
1) KAHVE ()
2) KASULYE-BA ()
3) YILDIZ FALI ()
4) SU FALI ()
5) İSKAMBİL FA ()
6) HER TÜRLÜ F ()
7) DİĞER ()
8) EL FALI ()

1393) KÖN TURBE-YATIR ZİYARETİ YAPAR MI:

- 0) BOŞ-BELİRSİZ ()
1) EVET ()
2) HAYIR ()
3) ANLAMSIZ ()
4) DİĞER ()

1394) KÖN TURBE-YATIR ZİYARETİ YAPARSA NEDEN:

- 0) BOŞ-BELİRSİZ ()
1) SEVAP ()
2) DUA ETMEK İÇİN ()
3) BÜYÜKL. ANMAK İÇİN ()
4) GEZMEK-GORMEK İÇİN ()
5) İNANCIĞIM İÇİN ()
6) DİLEK DİLEMEK İÇİN ()
7) ZİYARET ()
8) SAYGIDAN ()
9) DİĞER ()

1395) KÖN TURBE-YATIR ZİYARETİ YAPMAZSA NEDEN:

- 0) BOŞ-BELİRSİZ ()
1) KÖYDE YOK-CEVREDE YOK ()
2) VAKTI YOK-FIRSATI YOK ()
3) BATIL İNANÇ-İNANMAZ ()
4) EKÖN İMKANSİZLİKLER NEDİ ()
5) KORKAR ()
6) GÖTÜREN YOK ()
7) ALIŞKANLIĞI YOK ()
8) HOŞLANMAZ ()
9) DİĞER ()

1396-1398) KÖN TURBE-YATIR ZİYARETİNE NE SIKLIKTA GİDER:

- 0) BOŞ-BELİRSİZ ()
1) YILDA 1-2 KERE ()
2) HER YIL ()
3) 2 YILDA BİR ()
4) 3-4 YILDA BİR ()
5) 5+ YILDA BİR ()
6) RASTLAYINCA ()
7) İMKAN OLDUKÇA ()
8) ÇOK SEYREK ()
9) DİĞER ()

1399) KÖN TÜTÜĞÜ FUTBOL TAKIMI VAR MI:

- 0) BOŞ-BELİRSİZ ()
1) KÖN KADIN ()
2) KÖN KADIN TÜT. TAKIM YOK ()
3) KÖN KADIN TÜT. TAKIM VAR ()
4) KÖN ERK. TÜT. TAKIM VAR ()
5) KÖN ERK. TÜT. TAKIM YOK ()
6) DİĞER ()

1400) TÜTÜĞÜ FİT BÖL TAKIMI:

- 0) BOŞ-BELİRSİZ ()
1) MİLLİ TAKIM ()
2) GALATASARAY ()
3) FENERBAHÇE ()
4) BEŞİKTAŞ ()
5) TRABZON ()
6) DİĞER ()

4. NEZARİ VE UYGULAMA İZLENLERİ

1. ...
2. ...
3. ...
4. ...
5. ...

6. ...
7. ...
8. ...
9. ...
10. ...
11. ...
12. ...
13. ...
14. ...
15. ...
16. ...

17. ...
18. ...
19. ...
20. ...
21. ...
22. ...
23. ...
24. ...
25. ...
26. ...
27. ...
28. ...
29. ...
30. ...

31. ...
32. ...
33. ...
34. ...
35. ...
36. ...
37. ...
38. ...
39. ...
40. ...

ÖZEL YAŞAMA NERDE
1. ...
2. ...
3. ...
4. ...
5. ...
6. ...
7. ...
8. ...

BABALARININ
1. ...
2. ...
3. ...
4. ...
5. ...

ERKEN YAŞI
1. ...
2. ...
3. ...
4. ...
5. ...

KOM ANNE/BABA
1. ...
2. ...
3. ...
4. ...
5. ...
6. ...
7. ...
8. ...
9. ...
10. ...

BABALARININ
1. ...
2. ...
3. ...
4. ...
5. ...
6. ...
7. ...
8. ...
9. ...
10. ...
11. ...
12. ...
13. ...
14. ...
15. ...
16. ...

KOM ANNE/BABA
1. ...
2. ...
3. ...
4. ...
5. ...
6. ...
7. ...
8. ...
9. ...
10. ...

KOM ANNE/BABA
1. ...
2. ...
3. ...
4. ...
5. ...
6. ...
7. ...
8. ...
9. ...
10. ...

ZİYARETE GELMEZSE NEDEN
1. ...
2. ...
3. ...
4. ...
5. ...
6. ...
7. ...
8. ...
9. ...
10. ...

KOM ANNE/BABA
1. ...
2. ...
3. ...
4. ...
5. ...
6. ...
7. ...
8. ...
9. ...
10. ...

HANDİ BİLLER
1. ...
2. ...
3. ...
4. ...
5. ...
6. ...
7. ...
8. ...
9. ...
10. ...

HANDİ BİLLER
1. ...
2. ...
3. ...
4. ...
5. ...
6. ...
7. ...
8. ...
9. ...
10. ...

1) GÖRÜŞMEK İÇİN
2) GÖRÜŞMEK İÇİN
3) GÖRÜŞMEK İÇİN
4) GÖRÜŞMEK İÇİN
5) GÖRÜŞMEK İÇİN
6) GÖRÜŞMEK İÇİN
7) GÖRÜŞMEK İÇİN

DÜĞÜN KAZAN SÜRÜŞÜ

2) GÖRÜŞMEK İÇİN
3) GÖRÜŞMEK İÇİN
4) GÖRÜŞMEK İÇİN

DİĞERİ

2) GÖRÜŞMEK İÇİN
3) GÖRÜŞMEK İÇİN
4) GÖRÜŞMEK İÇİN

HANE DIŞI ÇOCUKLAR İŞİ

2) GÖRÜŞMEK İÇİN
3) GÖRÜŞMEK İÇİN
4) GÖRÜŞMEK İÇİN
5) GÖRÜŞMEK İÇİN
6) GÖRÜŞMEK İÇİN
7) GÖRÜŞMEK İÇİN
8) GÖRÜŞMEK İÇİN
9) GÖRÜŞMEK İÇİN
10) GÖRÜŞMEK İÇİN
11) GÖRÜŞMEK İÇİN
12) GÖRÜŞMEK İÇİN
13) GÖRÜŞMEK İÇİN
14) GÖRÜŞMEK İÇİN
15) GÖRÜŞMEK İÇİN
16) GÖRÜŞMEK İÇİN
17) GÖRÜŞMEK İÇİN
18) GÖRÜŞMEK İÇİN
19) GÖRÜŞMEK İÇİN
20) GÖRÜŞMEK İÇİN

2) GÖRÜŞMEK İÇİN
3) GÖRÜŞMEK İÇİN
4) GÖRÜŞMEK İÇİN
5) GÖRÜŞMEK İÇİN
6) GÖRÜŞMEK İÇİN
7) GÖRÜŞMEK İÇİN
8) GÖRÜŞMEK İÇİN
9) GÖRÜŞMEK İÇİN
10) GÖRÜŞMEK İÇİN

2) GÖRÜŞMEK İÇİN
3) GÖRÜŞMEK İÇİN
4) GÖRÜŞMEK İÇİN
5) GÖRÜŞMEK İÇİN
6) GÖRÜŞMEK İÇİN
7) GÖRÜŞMEK İÇİN
8) GÖRÜŞMEK İÇİN
9) GÖRÜŞMEK İÇİN
10) GÖRÜŞMEK İÇİN

2) GÖRÜŞMEK İÇİN
3) GÖRÜŞMEK İÇİN
4) GÖRÜŞMEK İÇİN
5) GÖRÜŞMEK İÇİN
6) GÖRÜŞMEK İÇİN
7) GÖRÜŞMEK İÇİN
8) GÖRÜŞMEK İÇİN
9) GÖRÜŞMEK İÇİN
10) GÖRÜŞMEK İÇİN

DÜĞÜN BAŞLIĞI

BİTTİĞİ GÜN

2) GÖRÜŞMEK İÇİN
3) GÖRÜŞMEK İÇİN
4) GÖRÜŞMEK İÇİN
5) GÖRÜŞMEK İÇİN
6) GÖRÜŞMEK İÇİN
7) GÖRÜŞMEK İÇİN
8) GÖRÜŞMEK İÇİN
9) GÖRÜŞMEK İÇİN
10) GÖRÜŞMEK İÇİN

HANE DIŞI ÇOCUKLAR İŞİ

2) GÖRÜŞMEK İÇİN
3) GÖRÜŞMEK İÇİN
4) GÖRÜŞMEK İÇİN
5) GÖRÜŞMEK İÇİN
6) GÖRÜŞMEK İÇİN
7) GÖRÜŞMEK İÇİN
8) GÖRÜŞMEK İÇİN
9) GÖRÜŞMEK İÇİN
10) GÖRÜŞMEK İÇİN

NE ZAMAN BİTTİ

2) GÖRÜŞMEK İÇİN
3) GÖRÜŞMEK İÇİN
4) GÖRÜŞMEK İÇİN

EYETSE NE KADAR SIK

2) GÖRÜŞMEK İÇİN
3) GÖRÜŞMEK İÇİN
4) GÖRÜŞMEK İÇİN
5) GÖRÜŞMEK İÇİN
6) GÖRÜŞMEK İÇİN
7) GÖRÜŞMEK İÇİN
8) GÖRÜŞMEK İÇİN
9) GÖRÜŞMEK İÇİN
10) GÖRÜŞMEK İÇİN

NEDEN BİTTİ

2) GÖRÜŞMEK İÇİN
3) GÖRÜŞMEK İÇİN
4) GÖRÜŞMEK İÇİN
5) GÖRÜŞMEK İÇİN
6) GÖRÜŞMEK İÇİN
7) GÖRÜŞMEK İÇİN
8) GÖRÜŞMEK İÇİN
9) GÖRÜŞMEK İÇİN
10) GÖRÜŞMEK İÇİN

ŞU ANDA

2) GÖRÜŞMEK İÇİN
3) GÖRÜŞMEK İÇİN
4) GÖRÜŞMEK İÇİN
5) GÖRÜŞMEK İÇİN
6) GÖRÜŞMEK İÇİN
7) GÖRÜŞMEK İÇİN
8) GÖRÜŞMEK İÇİN
9) GÖRÜŞMEK İÇİN
10) GÖRÜŞMEK İÇİN

İZİ ZİY. EDER MİSİZ

2) GÖRÜŞMEK İÇİN
3) GÖRÜŞMEK İÇİN
4) GÖRÜŞMEK İÇİN
5) GÖRÜŞMEK İÇİN
6) GÖRÜŞMEK İÇİN
7) GÖRÜŞMEK İÇİN
8) GÖRÜŞMEK İÇİN
9) GÖRÜŞMEK İÇİN
10) GÖRÜŞMEK İÇİN

HEM OLARAK KABUL ET.

2) GÖRÜŞMEK İÇİN
3) GÖRÜŞMEK İÇİN
4) GÖRÜŞMEK İÇİN
5) GÖRÜŞMEK İÇİN
6) GÖRÜŞMEK İÇİN
7) GÖRÜŞMEK İÇİN
8) GÖRÜŞMEK İÇİN
9) GÖRÜŞMEK İÇİN
10) GÖRÜŞMEK İÇİN

KON. HAYATININ EN İYİ YERİ
1) 1950
2) 1951
3) 1952
4) 1953
5) 1954
6) 1955
7) 1956
8) 1957
9) 1958
10) 1959
11) 1960

KON. HAYATININ EN İYİ YERİ NEDEN OLUŞTU?
1) 1950
2) 1951
3) 1952
4) 1953
5) 1954
6) 1955
7) 1956
8) 1957
9) 1958
10) 1959
11) 1960

KON. HAYATININ EN İYİ YERİ NEDEN AYRILDI

1) 1950

2) 1951

3) 1952

4) 1953

5) 1954

6) 1955

7) 1956

8) 1957

9) 1958

10) 1959

11) 1960

AKR. HAYATININ EN İYİ YERİ NEDEN OLUŞTU?

1) 1950

2) 1951

3) 1952

4) 1953

5) 1954

6) 1955

7) 1956

8) 1957

9) 1958

10) 1959

11) 1960

AKR. HAYATININ EN İYİ YERİ NEDEN AYRILDI

1) 1950

2) 1951

3) 1952

4) 1953

5) 1954

6) 1955

7) 1956

8) 1957

9) 1958

10) 1959

11) 1960

OLURSA NE YARDIMI OLUR

1) 1950

2) 1951

3) 1952

4) 1953

5) 1954

6) 1955

7) 1956

8) 1957

9) 1958

10) 1959

11) 1960

KON. AKR. LERİNE KATKISI

1) 1950

2) 1951

3) 1952

4) 1953

5) 1954

6) 1955

7) 1956

8) 1957

9) 1958

10) 1959

11) 1960

OLURSA NE YARDIMI OLUR

1) 1950

2) 1951

3) 1952

4) 1953

5) 1954

6) 1955

7) 1956

8) 1957

9) 1958

10) 1959

11) 1960

SAHİP OLUNAN + SATILAN

1) 1950

2) 1951

3) 1952

4) 1953

5) 1954

6) 1955

7) 1956

8) 1957

9) 1958

10) 1959

11) 1960

ELDE ED. + SAT. FEX. ÜRÜN

1) 1950

2) 1951

3) 1952

4) 1953

5) 1954

6) 1955

7) 1956

8) 1957

9) 1958

10) 1959

11) 1960

KON. ÇALIŞMAK YA DA BAŞKA AMAÇLARLA

1) 1950

2) 1951

3) 1952

4) 1953

5) 1954

6) 1955

7) 1956

8) 1957

9) 1958

10) 1959

11) 1960

1. KİMLİK BİLGİLERİ
2. İL VE İLÇE BİLGİLERİ
3. İLÇE BİLGİLERİ
4. İLÇE BİLGİLERİ
5. İLÇE BİLGİLERİ
6. İLÇE BİLGİLERİ

7. İLÇE BİLGİLERİ
8. İLÇE BİLGİLERİ
9. İLÇE BİLGİLERİ
10. İLÇE BİLGİLERİ
11. İLÇE BİLGİLERİ
12. İLÇE BİLGİLERİ

13. İLÇE BİLGİLERİ
14. İLÇE BİLGİLERİ
15. İLÇE BİLGİLERİ
16. İLÇE BİLGİLERİ
17. İLÇE BİLGİLERİ
18. İLÇE BİLGİLERİ

19. İLÇE BİLGİLERİ
20. İLÇE BİLGİLERİ
21. İLÇE BİLGİLERİ
22. İLÇE BİLGİLERİ
23. İLÇE BİLGİLERİ
24. İLÇE BİLGİLERİ

25. İLÇE BİLGİLERİ
26. İLÇE BİLGİLERİ
27. İLÇE BİLGİLERİ
28. İLÇE BİLGİLERİ
29. İLÇE BİLGİLERİ
30. İLÇE BİLGİLERİ

31. İLÇE BİLGİLERİ
32. İLÇE BİLGİLERİ
33. İLÇE BİLGİLERİ
34. İLÇE BİLGİLERİ
35. İLÇE BİLGİLERİ
36. İLÇE BİLGİLERİ
37. İLÇE BİLGİLERİ
38. İLÇE BİLGİLERİ
39. İLÇE BİLGİLERİ
40. İLÇE BİLGİLERİ

41. İLÇE BİLGİLERİ
42. İLÇE BİLGİLERİ
43. İLÇE BİLGİLERİ
44. İLÇE BİLGİLERİ
45. İLÇE BİLGİLERİ
46. İLÇE BİLGİLERİ
47. İLÇE BİLGİLERİ
48. İLÇE BİLGİLERİ
49. İLÇE BİLGİLERİ
50. İLÇE BİLGİLERİ

Oturan yoksa ne için kullanılır

0: BB

1: Ev ihtiyacı

2: Kiler

3: Baccelik

4: Baccelik Bay

5: Diğer

- 1) ERKEK
- 2) KADIN
- 3) ERKEĞİN BABA
- 4) ERKEĞİN ANNESİ
- 5) ERKEĞİN ERKEK KARDEŞİ
- 6) ERKEĞİN KIZ KARDEŞİ
- 7) ERKEĞİN DİĞER ERKEK AKRABALARI
- 8) ERKEĞİN DİĞER KADIN AKRABALARI
- 9) ERKEĞİN DİĞER ERKEK AKRABALARI
- 10) ERKEĞİN DİĞER ERKEK AKRABALARI
- 11) ERKEĞİN DİĞER ERKEK AKRABALARI
- 12) ERKEĞİN DİĞER ERKEK AKRABALARI
- 13) ERKEĞİN DİĞER ERKEK AKRABALARI
- 14) ERKEĞİN DİĞER ERKEK AKRABALARI
- 15) ERKEĞİN DİĞER ERKEK AKRABALARI
- 16) ERKEĞİN DİĞER ERKEK AKRABALARI
- 17) ERKEĞİN DİĞER ERKEK AKRABALARI
- 18) ERKEĞİN DİĞER ERKEK AKRABALARI
- 19) ERKEĞİN DİĞER ERKEK AKRABALARI
- 20) ERKEĞİN DİĞER ERKEK AKRABALARI
- 21) ERKEĞİN DİĞER ERKEK AKRABALARI
- 22) ERKEĞİN DİĞER ERKEK AKRABALARI
- 23) ERKEĞİN DİĞER ERKEK AKRABALARI
- 24) ERKEĞİN DİĞER ERKEK AKRABALARI
- 25) ERKEĞİN DİĞER ERKEK AKRABALARI
- 26) ERKEĞİN DİĞER ERKEK AKRABALARI
- 27) ERKEĞİN DİĞER ERKEK AKRABALARI
- 28) ERKEĞİN DİĞER ERKEK AKRABALARI
- 29) ERKEĞİN DİĞER ERKEK AKRABALARI
- 30) ERKEĞİN DİĞER ERKEK AKRABALARI

30 H.13 Erkeğin Diğer Kadın
Akraları

İ.Ü. Edebiyat Fakültesi , Antropoloji Bölümüne teslim edilecek Görsel Antropoloji ve Belgeleme çalışmalarında aranan biçimsel nitelikler aşağıda belirtilmiştir.

Görsel Antropoloji ve Belgeleme çalışmaları, daktilo edildikten sonra, karton cille hazırlanmış tek kopya halinde bölüme teslim edilir. Bölüme teslim edilen kopya mutlak orjinal kopya olmalıdır.

Genel olarak Görsel Antropoloji ve Belgeleme çalışmasında yer alacak bilgilerin sunuluş sırası aşağıda gösterilmiştir.

İSTANBUL ÜNİVERSİTESİ EDEBİYAT FAKÜLTESİ
ANTROPOLOJİ BÖLÜMÜ
GÖRSEL ANTROPOLOJİ VE BELGELEME ÇALIŞMASI YAZIM KILAVUZU

KAYNAK:

Armay, Ural
1981

Bilimsel Araştırma Teknikleri El Kitabı. İstanbul:
Kültür Matbaacılık.

İ.T.Ü en Bilimleri Enstitüsü ,Yüksek Lisans ve
Doktora Tezleri Yazım Kılavuzu.

1988

Sosyal Antropolojide Alan Araştırması ve Uygulaması
Dersi Basılmamış Ders Notları.

MART 1988

aralıkla, 1.5 aralık kullanılmışsa 1 aralıkla yazılır.

- Paragraflar üç aralıkla ayrılır.

1c) Sayfa Numaralandırma:

- Dış kapak dışında, çalışmanın tamamı numaralandırılır.
- Çalışmanın başlangıç bölümleri (4-10) arası romen rakamlarıyla (I,ii-III-IV-....) sayfanın alt orta kısımlarına numaralanır. İç kapağa numara konmaz. Numaralama önsöz sayfasının alt yazılan (II) başlar.
- Çalışmanın metin kısmı (11 - 17) arası ana numaralamaları düz numaralar ile (1,2,3,.....) ile sayfanın üst sağ kısmında numaralandırılır.
- Bölümlerin ilk sayfalarına numara konmaz. Örneğin Giriş bölümünün ilk sayfasına numara konmayacağı için sıralama girişin ikinci sayfasının üst sağına yazılan 2 sayısı ile başlar.

II- KAPAK VE CİLTLEME:

2a) Dış Kapak:

- Dış kapak örnekte görüldüğü gibi, aşağıdaki kurallara uyularak yazılacaktır.
- Üst kenardan yaklaşık olarak 3 cm aşağıya

İSTANBUL ÜNİVERSİTESİ EDEBİYAT FAKÜLTESİ

yazısı,

- Üst kenardan yaklaşık 9 ve 10.5 cm aşağıdaki satıra Görsel Antropoloji ve Belgeme çalışmasının adı (çalışmanın adı bu iki satıra sığacak şekilde olmalı ve büyük harfle yazılmalıdır.)

- 14 cm aşağıya GÖRSEL ANTROPOLOJİ VE BELGELEME ÇALIŞMASI,

- 15.5 cm aşağıya yazarın adı , soyadı
- 19 cm aşağıya bölümü
- 20 cm aşağıya anabilim dalı
- 27 cm aşağıya Görsel Antropoloji ve Belgeme çalışmasının teslim tarihi, ay ve yıl olarak yazılacaktır.

2b) İç Kapak:

- İç Kapak sert ciltli nüshalarda bulunup, örnekte görüldüğü gibi dış kapakta bulunan bilgileri içerir.

2c) Çalışmanın sırtında

- Görsel Antropoloji ve Belgeme çalışmasının Adı
 - Yazarın adının ilk harfi ve soyadı
 - Yılı
- yer alır.

Sayfa No

1- Dış Kapak	-
2- Boş Sayfa	-
3- Yarı Başlık Sayfası	-
4- İç Kapak	-
5- Önsöz	(II)
6- İçindekiler	(iii)
7- Kısaltma İstesi (gereklyorsa)	.
8- Şekil İstesi (")	.
9- Fotograf İstesi	.
10- Tablo İstesi (gereklyorsa)	.
11- Giriş Bölümü	1
12- Ana Bölümler	.
13- Sonuçlar ve Öneriler	.
14- Bibliyografya (Kaynakça)	.
15- Ekler	.
16- Özet	.
17- Özgeçmiş	.

I-GENEL YAZIM KURALLARI:

1) YAZIM SEKLİ:

1a) Sağ, Sol, Alt ve Üst Bosluklar:

- Kağıdın solundan en az 4 cm, üstünden 3 cm, diğer kenarlardan 2.5 cm boşluk bırakılır.
- Daktilo ile en fazla bir aralık daha alt kenara yaklaşabilir, dipnotları bunun içindedir.
- Tüm ilk sayfalarda (Önsöz, İçindekilerin ilk sayfası, bölümlerin ilk sayfaları gibi) başlık için sayfa üst kenarından 5 cm aşağıdan başlanır ve başladıktan sonra 4.5 aralık bırakılarak metne geçilir.
- Alt bölüm başlıkları en alttan en az iki satır daha üstte ya da bir sonraki sayfada yazılmalıdır.

1b) Satır Aralıkları :

- Bütün metnin 1.5 aralıkla yazılması tercih edilir ya da en az 1 aralıkla yazılmalıdır.
- Özetler, kaynaklar eğer metinde 1 aralık kullanılmışsa 1/2

BİBLİYOGRAFYA
(KAYNAKÇA)

- Akkayan, Taylan
1978 Göç ve Değişme, İstanbul: Edebiyat Fakültesi Basımevi.
- Aru, K. Ahmet
1975 "Dünya Konut İstatistiklerinin Yorumlanması", Konut Kurultayı, Ankara: Nüve Basımevi.
- Keleş, Ruşen
1972a 100 soruda Türkiye'de Şehirleşme, Konut ve Gecekondu, İstanbul: Gerçek Yayınevi.
- 1972b "Nüfus ve Kentleşme, Konut ve Konut Kooperatifleri", Konut 81, Ankara: Özgün Basımevi.
- Kınalı, Ayhan
1987 Çalışan Gençliğin İşbaşında Eğitimi Tornacı Kalfaların Çalışma Hayatları, İstanbul: (İ.Ü. Ed.Fak. Sosyal Antropoloji Bölümü Basılmamış Lisans Tezi).
- 1982 Yurt Ansiklopedisi, Cilt II, İstanbul: Anadolu Yayıncılık A.Ş.

İSTANBUL ÜNİVERSİTESİ EDEBİYAT FAKÜLTESİ

MEZARLAR VE MEZAR TAŞLARI

GÖRSEL ANTROPOLOJİ VE BELGEME ÇALIŞMASI

AYSEL UZUN

Bölümü: ANTROPOLOJİ
Ana Bilim Dalı: SOSYAL ANTROPOLOJİ

NİSAN 1992

ARNA KAVAK

ÖN KAVAK

A. 2011

K. 2011 AR. 2011

1992

III- GÖRSEL ANTROPOLOJİ VE BELGELEME ÇALIŞMASININ İÇERİĞİ:

1) YAZIM:

- Genellikle üçüncü şahıs kullanıma özen gösterilir.
- Eş anlamlı kelimelerin ,karışıklığını önlemek için aynısını kullanmakta yarar vardır.
- Dil kullanırken-, aynı döneme ait dil kullanılır.
- Kullanılacak dil yazı dili olmalıdır.

2) BAŞLANGIÇ KISMI:

2a) İç Kapak: Örnekte gösterilmiştir.

2b) Önsöz : İlk sayfa niteliğinde yazılacak olup, genelde bir sayfayı geçmez. İstenirse , yardımcı kişilere teşekkür edilir.

3) METİN KISMI:

3a) Bu kısım giriş, ana bölümler, sonuçlar, öneriler, kaynaklar ve eklerden ibaret olup, sayfa sınırlandırması olmadan yazılır.

3b) Yazı İçinde alıntıların , kaynakların şu şekilde verilecektir.

Eğer doğrudan alıntı yapılmış ise ;

"Yöntem, en genel anlamı ile bir amaca varmak için belli bir düzene göre izlenen yol demektir " (Armay 1981:14).

Fikir alıp, kendi kelimeleriniz ile ifade etmiş iseniz;

Yine bu dönemde (1950) iletici güçler dediğimiz faktörlerin, örneğin, taşınım olanaklarının ve haberleşme ağlarının gelişimi, kırsal alandan kentsel alana olan göçü olumlu yönde etkilemiştir (Keleş1978:33-35).

şeklinde metin içinde gösterilir.

Aynı yazarın aynı yılda yazılmış iki eserine atıf yapılıyorsa, (Keleş 1978a : 17) ve (Keleş 1978b : 99). Şeklinde verilir. Bu durumda kaynaklarda buna göre hazırlanmalıdır.

T. C.
İSTANBUL ÜNİVERSİTESİ EDEBİYAT FAKÜLTESİ
ANTROPOLOJİ BÖLÜMÜ

Beyazıt - İstanbul - Türkiye
Tel. : (0212) 520 75 40-1141 - 1142
Tel. : (0212) 514 93 75-1143 - 1144

Sayı :

20.5.1998

Konu :

109.

Edebiyat Fakültesi Dekanlığına,

Bölümümüz "Türkiye Kültür Haritası" oluşturmak üzere bir proje üzerinde çalışmaktadır. Bu yıl ekli listede görülen ve nüfus suretleri ile ikametgah kağıdı örnekleri ekli 3. sınıf öğrencilerimiz Bilecik, Denizli, Kütahya ve Uşak illerinin köylerinde kültürel yapıyla ilgili çalışmalar yapacaklardır. Çalışmalar Bölüm elemanları denetiminde yapılacaktır. Projenin bu parçasıyla ilgili sahadan veri toplama aşaması 1 Haziran 1998 - 31 Aralık 1998 tarihleri arasında yapılacaktır. Gereken yardım ve kolaylığı sağlamak üzere ilgili Yalılıklara ve Kaymakamlıklara durumun birer yazı ile bildirilmesi için saygılarımla arz ederim.

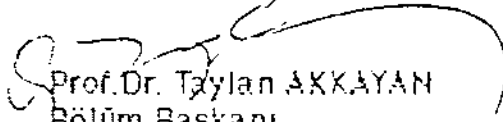
Prof. Dr. Taylan AKKAYAN
Bölüm Başkanı

Yalılıklar:

Bilecik
Denizli
Kütahya
Uşak

Kaymakamlıklar:

Gölpazarı
İnhisar
Pazaryeri
Yenişehir

Acıpayam
Akköy
Çal
Çameli
Çivril
Tavas

Afintaş
Aslanapa
Domanıç
Gediz
Hisarcık
Simay

Eğme
Karaballı
Sivrihisar
Ulubey

Yazın İkt.
20.05.1998

T. C.
İSTANBUL ÜNİVERSİTESİ EDEBİYAT FAKÜLTESİ
ANTROPOLOJİ BÖLÜMÜ

Beyazıt - İstanbul - Türkiye
Tel. : (0212) 520 75 40/1141 - 1142
Tel. : (0212) 511 03 75 1113 - 1111

Sayı :

Konu :

..... 199...

ARAŞTIRMAYA KATILACAK ÖĞRENCİ LİSTESİ

95119A001	BERNA İÇEN
95119A002	İFEM EDDÜ
95119A004	GİSEL ALTUN
95119A005	PENAN PELİN MITRANI
95119A006	SAFİYE YABACI
95119A008	FERİH ERİNCİ
95119A009	HATİCE BAŞMAZ
95119A010	SİDİKA TAHTAÇI
95119A011	ESMA ALTINTAŞ
95119A012	SEMVAH ARSLAN
95119A013	ESRAN ÖZLEMİR
95119A014	DEMİR BERAYINDI
95119A015	FATİH YILMAZ
95119A017	EMEL KARAL
95119A018	MERVA ÖZGÜ
95119A019	ÖZGÜR ERGİŞEHİR
95119A020	ÖZGÜR AYDIN
95119A021	MEHMET ERGİ
95119A022	ÖZGÜR AYDIN
95119A023	MEHMET ERGİ
95119A024	ÖZGÜR AYDIN
95119A025	MEHMET ERGİ
95119A026	ÖZGÜR AYDIN
95119A027	MEHMET ERGİ
95119A028	ÖZGÜR AYDIN
95119A029	MEHMET ERGİ
95119A030	ÖZGÜR AYDIN
95119A031	MEHMET ERGİ
95119A032	ÖZGÜR AYDIN
95119A033	MEHMET ERGİ
95119A034	ÖZGÜR AYDIN
95119A035	MEHMET ERGİ
95119A036	ÖZGÜR AYDIN
95119A037	MEHMET ERGİ
95119A038	ÖZGÜR AYDIN
95119A039	MEHMET ERGİ
95119A040	ÖZGÜR AYDIN
95119A041	MEHMET ERGİ
95119A042	ÖZGÜR AYDIN
95119A043	MEHMET ERGİ
95119A044	ÖZGÜR AYDIN
95119A045	MEHMET ERGİ
95119A046	ÖZGÜR AYDIN
95119A047	MEHMET ERGİ
95119A048	ÖZGÜR AYDIN
95119A049	MEHMET ERGİ
95119A050	ÖZGÜR AYDIN
95119A051	MEHMET ERGİ
95119A052	ÖZGÜR AYDIN
95119A053	MEHMET ERGİ
95119A054	ÖZGÜR AYDIN
95119A055	MEHMET ERGİ
95119A056	ÖZGÜR AYDIN
95119A057	MEHMET ERGİ
95119A058	ÖZGÜR AYDIN
95119A059	MEHMET ERGİ
95119A060	ÖZGÜR AYDIN
95119A061	MEHMET ERGİ
95119A062	ÖZGÜR AYDIN
95119A063	MEHMET ERGİ
95119A064	ÖZGÜR AYDIN
95119A065	MEHMET ERGİ
95119A066	ÖZGÜR AYDIN
95119A067	MEHMET ERGİ
95119A068	ÖZGÜR AYDIN
95119A069	MEHMET ERGİ
95119A070	ÖZGÜR AYDIN
95119A071	MEHMET ERGİ
95119A072	ÖZGÜR AYDIN
95119A073	MEHMET ERGİ
95119A074	ÖZGÜR AYDIN
95119A075	MEHMET ERGİ
95119A076	ÖZGÜR AYDIN
95119A077	MEHMET ERGİ
95119A078	ÖZGÜR AYDIN
95119A079	MEHMET ERGİ
95119A080	ÖZGÜR AYDIN
95119A081	MEHMET ERGİ
95119A082	ÖZGÜR AYDIN
95119A083	MEHMET ERGİ
95119A084	ÖZGÜR AYDIN
95119A085	MEHMET ERGİ
95119A086	ÖZGÜR AYDIN
95119A087	MEHMET ERGİ
95119A088	ÖZGÜR AYDIN
95119A089	MEHMET ERGİ
95119A090	ÖZGÜR AYDIN
95119A091	MEHMET ERGİ
95119A092	ÖZGÜR AYDIN
95119A093	MEHMET ERGİ
95119A094	ÖZGÜR AYDIN
95119A095	MEHMET ERGİ
95119A096	ÖZGÜR AYDIN
95119A097	MEHMET ERGİ
95119A098	ÖZGÜR AYDIN
95119A099	MEHMET ERGİ
95119A100	ÖZGÜR AYDIN

T.C.
İSTANBUL ÜNİVERSİTESİ
EDEBİYAT FAKÜLTESİ DEKANLIĞI

Sayı: 2154

Tarih:

20.5.1998

Ulubey Kaymakamlığı'na

Fakültemiz Antropoloji Bölümü, "Türkiye Kültür Haritası" oluşturmak üzere bir proje üzerinde çalışmaktadır. Öğretim elemanları denetiminde bölüm öğrencileri, 1998 yılında iliniz köylerinde kültürel yapıyla ilgili çalışma yapacaklardır. Gereken yardım ve kolaylığın sağlanması hususunda, delaletinizi saygılarımla rica ederim.

Prof. Dr. Süha GÖNEY
Dekan

UŞAK T.C.
VALİLİĞİ/KAYMAKAMLIĞI
EVRAK KABUL VE KAYIT FIŞI

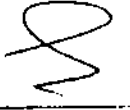
Dilekçe(Evrakın) Sahibi(Adı,Soyadı)	Bulent USTA - MURAT AKTUĞ Süha Güney (Dekan)
Kayıt Sayısı	2869
Alış Tarihi	05.06.1998
Alanın İsim,Unvan ve İmzası	H. Özpınar 

TESLİM ALMA TUTANAĞI

İstanbul Üniversitesi Edebiyat Fakültesi Dekanlığının 20.5.1998 tarih ve 2154 sayılı yazısı ve eklerinin teslim alındığını imzama tasdik ederim. 05.06.1998

TESLİM EDEN _____ :

Adı Soyadı : MURAT AKTUĞ

İmzası :



TESLİM ALAN _____ :

Adı Soyadı : İbrahim GÜDGE

Görevi : Yazı İşleri Müd.

İmzası :

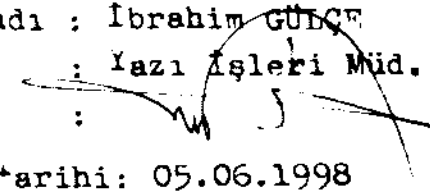

Teslim Tarihi: 05.06.1998

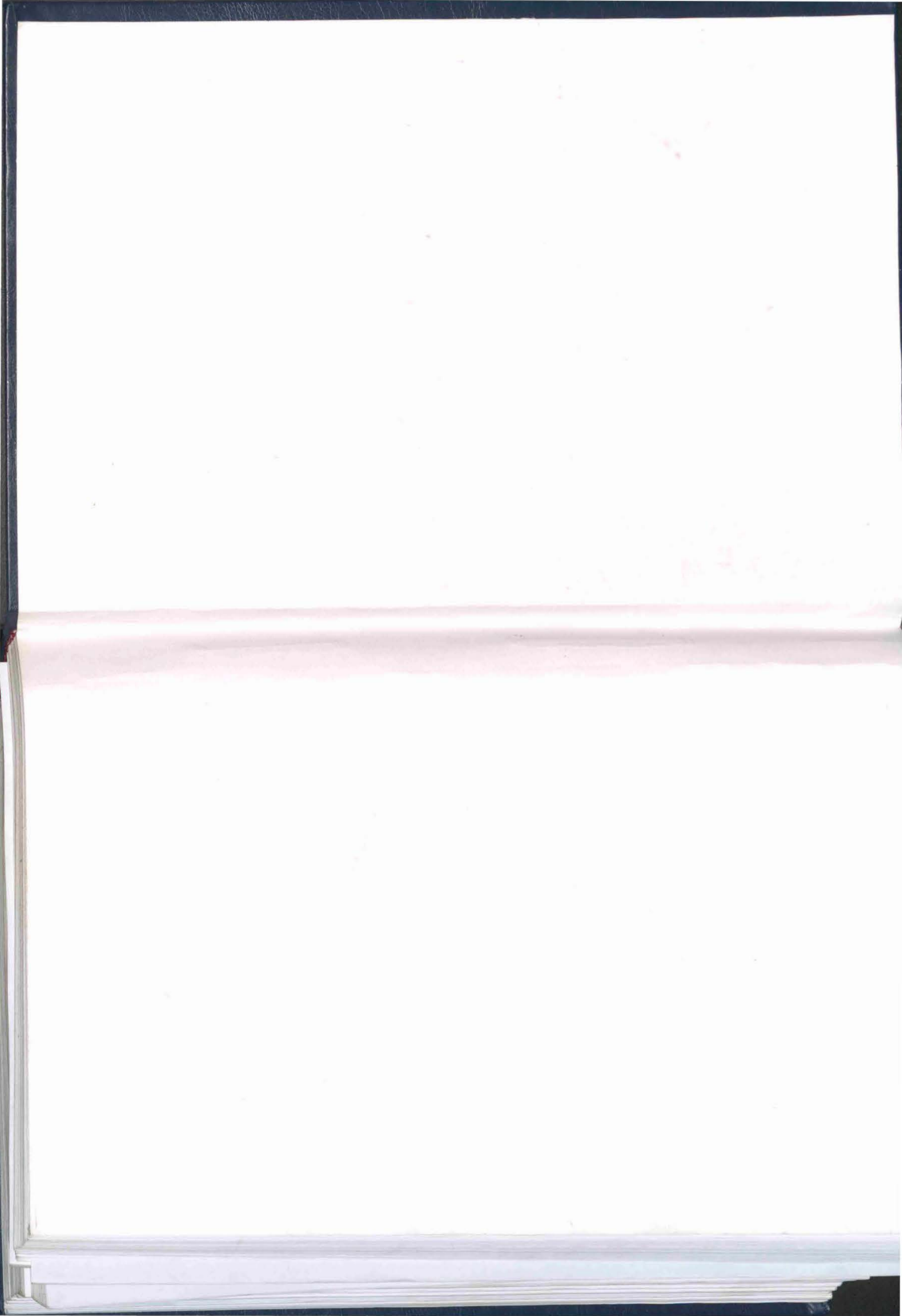



İSTANBUL ÜNİVERSİTESİ
MERKEZ KÜTÜPHANESİ



59187