

YORGANCILAR
ALAN ARAŐTIRMASI

Leyla Deđirmenci

İSTANBUL-1986

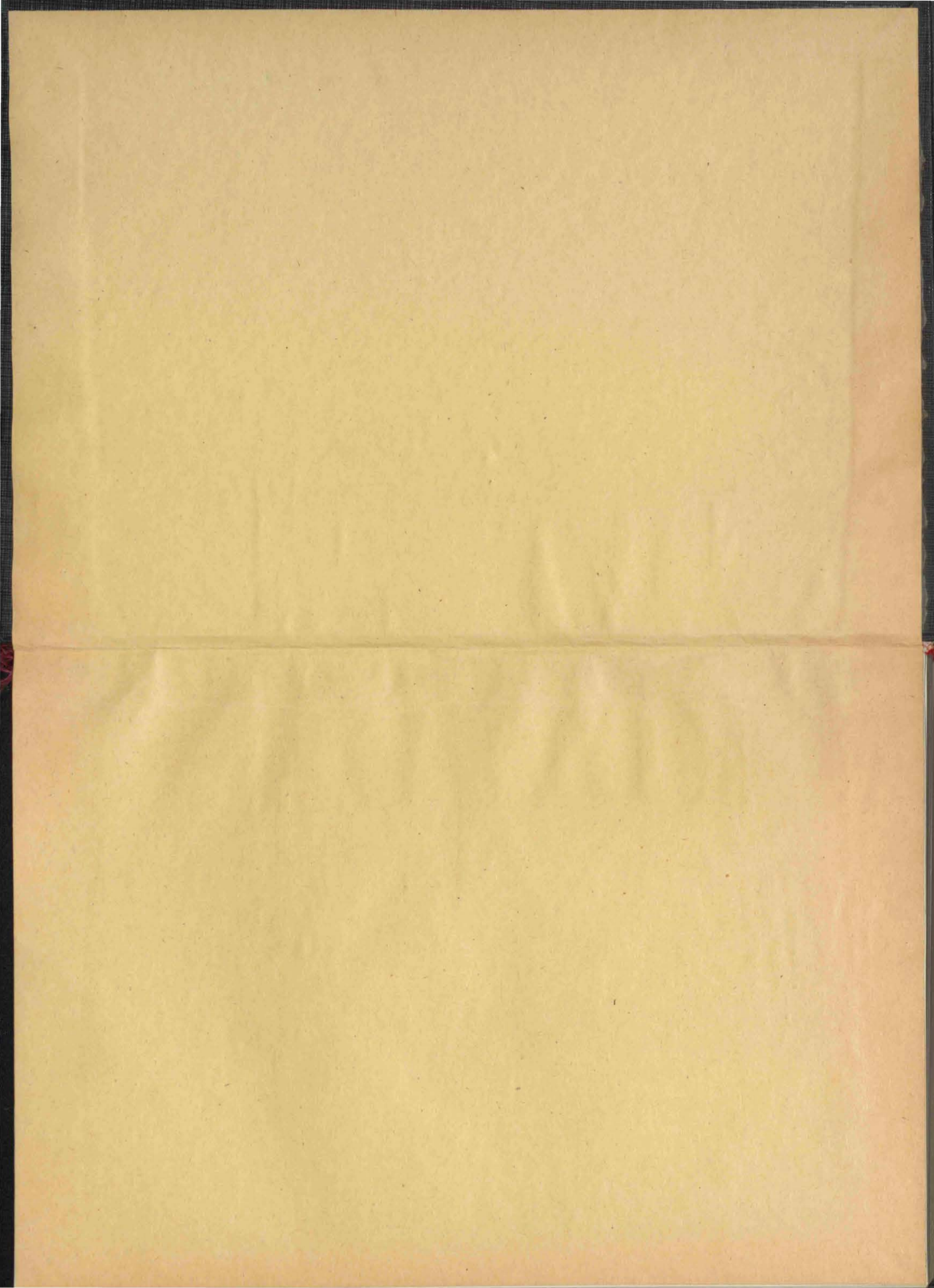

İSTANBUL ÜNİVERSİTESİ
EDEBİYAT FAKÜLTESİ

SOSYAL ANTROPOLOJİ BÖLÜMÜ

SYÖK

BÖLÜM I

GİRİŞ

İÇİNDEKİLER

YORGANCIĞIN TARİHÇESİ 1

Yorgancı Etnik Belirtileri 2

İncek Esnaf Olarak Yorgancılar 26

Yorgancı Dükkanı 28

İSTANBUL İLİ YORGANCI ESNAFININ

SOSYO-EKONOMİK KÜLTÜREL YAPILARI

(Trabzon İli-Maçka İlçesi-Sevinç Köyü)

GÖÇ 17

ÇALIŞMA HAYATI

ALETLERİN CİNSİ VE KULLANILAN BİREYLERİ 39
Leyla DEĞİRMENÇİ

KABAAT VE TUTUMLAR

A- Aile ile ilgili Etnet ve Tutumlar 63

B- Meslek ile ilgili Etnet ve Tutumlar 64

BÖLÜM XII

SÖZGÖK 64

KAYNAKLAR 71

FOTOĞRAFLAR

Eylül-1986

İstanbul

İSTANBUL ÜNİVERSİTESİ
MERKEZ KÜTÜPHANESİ



59162

İÇİNDEKİLER

Sayfa

TABLO LİSTESİ	
HARİTA-GRAFİK-ŞEMA LİSTESİ	
ÖNSÖZ	
BÖLÜM I	
GİRİŞ	1
YÖNTEM	9
YORGANCILIĞIN TARİHÇESİ VE MESLEKİ HAKKINDA BİLGİ	24
Yorganın Kültürümüzdeki Yeri	24
Küçük Esnaf Olarak Yorgancılık	26
Yorgancı Dükkanı	28
Yorgan Dikimi İçin Gerekli Malzemeler ve Aletler	29
KONUNUN İLGİLİ OLDUĞU ALAN	31
ÇALIŞAN GRUBUN GENEL TANITIMI	36
TRABZON İLİ MAÇKA İLÇESİ SEVİNÇ KÖYÜ	38
BÖLÜM II	
GÖÇ	47
ÇALIŞMA HAYATI	52
ALETLERİN CİNSİ VE KULLANILMA DURUMLARI	59
KANAAT VE TUTUMLAR	
A- Aile İle İlgili Kanaat ve Tutumlar	63
B- Meslek İle İlgili Kanaat ve Tutumlar	66
BÖLÜM III	
SONSÖZ	69
KAYNAKÇA	71
FOTOĞRAFLAR	
TABLolar	
MÜLAKAT FORMU ÖRNEĞİ	

HARİTA-GRAFİK-ŞEMA LİSTESİ

	<u>Sayfa</u>
1- Trabzon İl Haritası	45
2- Trabzon Maçka İlçesi	46
3- Dönüşümlü-Kademeli Göç Edenlerin Şeması	48
4- Çalışma Hayatına Başlama Yaşı Grafiği	52
5- Yorgancılığa Başlama Yaşı Grafiği	52
6- Göçe-Çalışmaya-Yorgancılığa Başlama Yaş Medyan.	53
7- Hane Reisi Babaların Yaş Grafiği	58

TABLO LİSTESİ

E- GÖÇ

- E-1 Konuşulananın Memleketi
- E-2 Kon. İstanbul Dışı Doğumlu İse Memleketini Terk Yaşı
- E-3 " " " " " " " Tarihi
- E-4 Konuşulananın Memleketini Terk Nedeni
- E-5 Kon. İstanbul Dışı Doğ. İse Son Kez İst.A Gelmeden Önce
Başka
- E-6 Kon. İst. Dışı Doğ. İse Ve İst.A Gelmeden Önce Başka
Yere Gitti İse Göç Modeli
- E-7 Konuşulananın Son Kez İstanbul'A Geliş Tarihi
- E-8 " " " " " Yaşı
- E-9 Kon. İst. Dışı Doğumlu İse Kendinden Önce İst.A Gelen
Yakını Var mıydı
- E-10 Konuşulandan Önce İst.A Gelen Yakınları Konuşulananın İst.A
Gelmesinde Ektileri Oldu mu
- E-11 Konuşulandan Önce İst.A Gelen Yakınları Kon. İst.A
Gelmesinde Ektileri Oldu İse:
- E-12 Kon. Önce İst.A Gelmiş Olan Yakınları Konuşulan İst.A
Geldiğinde Yardım Etiler mi
- E-13 Yakınları Konuşulana İst.A Geldiğinde Yardım Etiler İse
Nasıl
- E-14 Konuşulan İst.A İlk Kez Geldiğinde İşi Hazırmıydı
- E-15 Konuşulananın İlk Kez İst.A Geldiğinde İşi Hazır İdiyse

- E-16 Kon. İst.A İlk Kez Geldiğinde İşi Hazır Değilse Ne İş Yaptı
- E-17 Konuşulan İşi Geldiğinden Ne Süre Sonra Buldu
- E-18 Konuşulana İş Bulmada Yardım Eden Oldu Mu
- E-19 " " " " " " İse Kim
- E-20 " " " Nasıl Yardımcı Oldular
- E-21 Memleketinden İlk Ayrıldığında Bir İş Yapacağını Tahmin Ediyor Muydu
- E-22 Konuşulananın Memleketinden İlk Ayrıldığında Neden Bir İş Yapacağını Tahmin Ediyor Du
- E-23 Konuşulan Memleketini Ziyaret Eder Mi
- E-24 Konuşulan Memleketini Ziyaret Ederse+Ne Sıklıkta
- E-25 " " Hangi Amaçla Ziyaret Eder
- E-26 Konuşulananın İlk Geldiği Zamanla Şimdiki Arasında Fark Var Mı
- E-27 Konuşulan İstanbul'A Yerleştimi
- E-28 Kon. İstanbul'A Yerleşti İse Son Kez Geldiğinden Ne Süre Sonra
- E-29 Konuşulan İst.A Yerleşti İse Bu Kararına Ne Sebep Oldu
- E-30 Konuşulan Memleketine Geri Dönmeyi Düşünür Mü
- E-31 Konuşulan Memleketine Geri Dönmeyi Düşünüyor İse Neden
- E-32 Konuşulan Memleketinden Ayrıldığında Geri Dönmeyi Düşünüyor muydu
- E-33 Kon. Mem. Ayrılırken Neden Geri Dönmeyi Düşünüyor

E-34 Kon. İst.A Geldikten Sonra Yakınlarının İst.A Gelmesinde Etkisi Oldu Mu

E-35 Konuşulan Kimlerin İst.A Gelmesinde Etkili Oldu

E-36 Kon. Yakınlarının İst.A Gelmesinde Etkisi Oldu

F- ÇALIŞMA Hayatı

F- Konuşulananın Çalışma Hayatına Başlama Yaşı

F-2 " " " " Yeri

F-3 " " " Başladığı İlk Yaptığı İş

F-4 Konuşulan Çalışma Hayatına Kimin Yanında Başladı

F-5 " İlk İşine İsteyerek Mi Başladı

F-6 Konuşulan İlk İşine İsteyerek Başlamadı İse Neden

F-7 Kon. Memleketinden Göç Ettikten Sonra Sön Olarak Yorgancılık Yapmaya Başlayıncaya Kadar Başka İş Yaptı Mı

F-8 Konuşulananın İlk İş

F-9 Konuşulananın Yorgancılığa Başlama Yaşı

F-10 " " İlk Başlama Yeri

F-11 " " İlk Kez Kimin Yanında Başladı

F-12 " Babasının Mesleği

F-13 " Baba Mesleği Yorgancılık Değilse Neden Baba mesleğini seçmedi

F-14 Konuşanın Yakınları Arasında Yorgancı Olan Var Mı

F-15 " " " Yorgancılık Yapan Varsa,
Kimler

- F-16 Konuşulan Yorgancılığı Kimden Öğrendi
- F-17 Konuşulan Yorgancılığı Neden Seçti
- F-18 Konuşulanın Yorgancılığı Seçmesinde Etki Eden Oldu Mu
- F-19 " " Seçmesine Etki Eden Oldu Mu
Oldu İse Kim
- F-20 2 Çalışma Hayatına Başlama Ve Çalışma Hayatında Geçirdiği Sürenin Toplamı Konuşulanın Bugünkü Yaşını Verir Mi
- F-21 Konuşulanın Çıraklık Süresi
- F-22 Konuşulanın Kalfalık Süresi
- F-23 Konuşulan Kaç Yıldır Usta
- F-24 Meslekte Geçen Toplam Süre
- F-25 Konuşulanın Çıraklık Süresi Eksik İse Ne Kadar Eksik
- F-26 Konuşulanın Kalfalık Süresi Eksik İse Ne Kadar Eksik
- F-27 Konuşulanın Ustalık " " " " " "
- F-28 Meslekte Geçen Süre
- F-29 Konuşulan Çıraklık Süresi Fazla İse Ne Kadar Fazla
- F-30 " Kalfalık " " " " " "
- F-31 " Ustalık " " " " " "
- F-32 Meslekte Geçen Süre
- F-33 Konuşulanın Kalfalığa Geçişini Nasıl Oldu
- F-34 " Ustalığa " " "
- F-35 " İlk Dükkanını Nerede Açtı
- F-36 " " " Ne Zaman Açtı (Yıl)
- F-37 " " " Açtığında Kaç Yaşında İdi

- F-38 Konuşulan İlk Dükkanını Yorgancılığa Başladıktan Ne Süre Sonra Açtı
- F-39 Konuşulan İlk Dükkanını Nasıl Açtı
- F-40 " " " Açarken Yardım Eden Oldu Mu
- F-41 Konuşulananın Şu Anda Bulunduğu Dükkan İlk Dükkan Mı
- F-42 Şu Anda Bulunduğu Dükkandan Önce Bir Dükkan Açtı İse Açtığı Yer
- F-43 Konuşulan Birinci Dükkanda Ne Süre Çalıştı
- F-44 " " Dükkandan Neden Ayrıldı
- F-45 " Ortak Çalıştı Mı
- F-46 " Bir Kez Ortak İse Nerede
- F-47 " " " " Çalıştı İse Ne Süre Çalıştı
- F-48 " Ortağı İle Akrabalığı Var Mı
- F-49 " Dışında Dükkan Nüfusu
- F-50 " " Dükkandakilerin Statüleri
- F-51 Usta Ne Zamandır Bu Statüde
- F-52 Ustanın Yaşı
- F-53 Ustanın Doğum Yeri
- F-54 Ustanın Tahsili
- F-55 Ustanın Medeni Hali
- F-56 Ustaya Ödenen Ücret Şekli
- F-57 Usta Ne Zamandır Bu Dükkanda Çalışır
- F-58 Ustanın Dükkan Sahibi (Konuşulan) İle Akrabalığı Var Mı
- F-59 Kalfanın Yaşı

- F-60 Kalfanın Doğum Yeri=
- F-61 Kalfanın Tahsili
- F-62 Kalfanın Medeni Hali
- F-63 Kalfaya Ödenen Ücret Şekli
- F-64 Kalfa Ne Zamandır Bu Dükkanda Çalışır
- F-65 Kalfa Dükkan Sahibi (Konuşulan) İle Akrabalığı Var Mı
- F-66 Kalfa Ne Zamandır Bu Statüde
- F-67 Çırac Ne Zamandır Bu Statüde
- F-68 Çırağın Yaşı
- F-69 Çırağın Doğum Yeri
- F-70 Çırağın Tahsili
- F-71 Çırağın Medeni Hali
- F-72 Çırağa Ödenen Ücret Şekli
- F-73 Çırac Ne Zamandır Bu Dükkanda Çalışır
- F-74 Çırağın Dükkan Sahibi (Konuşulan) İle Akrabalığı Var Mı
- F-75 Konuşulan Yanlız Mı Çalışır
- F-76 Konuşulanın Elemana İhtiyacı Var Sa Nasıl Temin Eder
- F-77 Konuşulanın Temin Ettiği Kişi ile Akrabalığı Var Mı
- F-78 Konuşulanın Bulunduğu Dükkanın Mülkifet Yapısı
- F-79 Dükkan Kira İse Kira Miktarı
- F-80 Dükkanın Büyüklüğü
- F-81 Dükkandaki Makineler
- F-82 Konuşulanların Ardiyesi Var Mı
- F-83 Konuşulanın Ardiyesi Varsa Mülkiyet Yapısı
- F-84 Konuşulanın Ardiyesi Kira İse Kira Miktarı

- F-85 Konuşulananın Ardiyesi Yoksa Pamuğu Nerede Atar
- F-86 Konuşulananın Kaçınca Sınıf Yorgancı
- F-87 Konuşulananın Sahip Olduğu Sınıfı Nasıl Temin Etti
- F-88 Konuşulananın Sınıfının Gerektirdiği Fiske Sayısını Atar Mı
- F-89 Konuşulanan Derneğin Fiat Listesini Uygular Mı
- F-90 Konuşulanan Derneğin Fiat Uygulamazsa Neden
- F-91 Konuşulana Göre Derneğin Fiat Listesi Yeterli Mi
- F-92 Konuşulanan Dernek Toplantılarına Katılır Mı
- F-93 " " " " " Neden
- F-94 " " " Katılmışsa Neden
- F-95 Konuşulananın Çalışma Sistemi
- F-96 Geçen Ay Dikilen Yorgan Sayısı
- F-97 " Yıl " " "
- F-98 Konuşulananın En Yüksek Yorgan Dikme Fiata
- F-99 Malzeme Dail İse
- F-100 " Hariç İse
- F-101 Belirlenmeyenlerin Fiata
- F-102 Yorgan Talebi Hangi Dönemde Artar
- F-103 Bazı Dönemlerde Yorgan Talebinin Artmasının Nedeni
- F-104 Konuşulananın Yorgancılık Dışında Ek İşi Var Mı
- F-105 Hanede Çalışan Toplam Kişi Sayısı
- F-106 Çalışan Kimler
- F-107 Çalışan Hane Başkanı Babanın Yaşı
- F-108 Çalışan Hane Başkanı Babanın İşinin Sektörel Dağılımı

- F-109 Özel Sektör İse
- F-110 Kendi İşi İse
- F-111 Sektörü Belirsiz İse
- F-112 Çalışan Hane Başkanı Babanın Sosyal Güvencesi Var Mı
- F-113 Çalışan Erkek Çocuk Yaşı
- F-114 Çalışan Erkek Çocuk İşinin Sektörel Dağılımı
- F-115 Devlet Sek. İse
- F-116 Şahıs Yanı İse
- F-117 Kendi İşii İse
- F-118 Sektörü Belirsiz İse
- F-119 Çalışan Erkek Ço. Sosyal Güvencesi Var Mı
- F-120 Çalışan Kız Çocuk Yaşı
- F-121 " " İşinin Sektörel Dağılımı
- F-122 Özel Sek. İse
- F-123 Şahıs Yanı İse
- F-124 Sektörü Belirsiz İse
- F-125 Çalışan Kız Çocuk Sosyal Güvercesi Var Mı
- F-126 Hanede Çalışanların Toplam Aylık Geliri
- F-127 Çalışanların Dışında Ailenin Başka Yerden Geliri Var Mı
- F-128 Konuşulananın Evinin Bir Günlük Masrafı
- F-129 " Dükkanın Bir " "
- F-130 " bir günlük Özel Masrafı
- F-131 Kon. Dükkanını Açtığı Zamanla Bugünkü Arasında Fark Var mı

F-132 İyi Kötü İse Neden

F-133 Kötü İyi İse Neden

F-134 Meslek Konuşulana Saęlığını Etkiledimi

G- KULLANILAN MALZEME VE ALETLER

G-1 Konuşulana Kullandığı Malzemeler

G-2 Konuşulan Pamuęu Kimden Alır

G-3 Konuşulan Pamuęu Hangi Semttten Alır

G-4 " " Nasıl Alır

G-5 " Sateni Kimden Alır

G-6 " " Hangi Semttten Alır

G-7 " " Nasıl Alır

G-8 " Mermerşahiyi Kimden Alır

G-9 " " Hangi Semttten Alır

G-10 " " Nasıl Alır

G-11 " Basmayı kimden Alır

G-12 " " Hangi Semttten Alır

G-13 " " Nasıl Alır

G-14 " İblięi Kimden Alır

G-15 " " Hangi Semttten Alır

G-16 " " Nasıl Alır

G-17 " Pamuęu Ne ile Alır

G-18 Yalnız Motor İle Atıyorsa Yay İle Attı Mı

G-19 Pamuęu Motor İle Atıyorsa Kaç Yıldır Atıyor

- G-20 Kaliteli Yorgan:Üretiminde Pamuğu Hangi Metod İle Atma
Daha İyi
- G-21 Konuşulan Pamuğu Nerede Atar
- G-22 Pamuk Atılan Yerde Havalandırma Var Mı
- G-23 Konuşulan Pamuk Atarken Kendini Korumak İçin Ne Yapar
- G-24 " Yorgan, Yastık, Yatak Dışında Başka Şey Di-
ker mi
- G-25 Kon. Yorgan, Yastık, Yatak Dışında Başka Şey Dikerse Ne
Diker
- G-26 Konuşulan İçin Dükkanda Yaptığı İşlerden Hangisi Daha
Karlı
- G-27 Konuşulunun Desen Çiziminde Yardımcı Kaynağı Var Mı

H- AİLE İLE İLGİLİ KANNAT VE TUTUMLAR

- H-1 Konuşulan Oğlunu aynı Meslekte Yetiştirmek İster mi
- H-2 " " " " " İstiyorsa Neden
- H-3 " " " " " İstemiyorsa "
- H-4 " Eşi (Karısı) Yorgan Diker Mi
- H-5 " Kızı: Yorgan Diker Mi
- H-6 " Göre Erkek Çocuk Ne Kadar Okumalı
- H-7 " " " " Neden Okumalı
- H-8 Erkek Çocuk Okumazsa Ne Olmalı
- H-9 " " Okursa Ne Olmalı
- H-10 Konuşulana Göre Kız Çocuk Ne Kadar Okumalı

- H-11 Konuşulana Göre Kız Neden Okumalı
- H-12 " " " Çocuk Ne Olmalı
- H-13 " " " " Okursa Ne Olmalı
- H-14 Konuşulan Kızını Yorgancı İsterse Verirmi
- H-15 " " Yorgancıya Vermek İstiyorsa Neden
- H-16 " " " " İstemiyorsa "
- H-17 Konuşulan Kızını Yorgancıya Şartlı Olarak Vermek İstiyorsa Neden
- H-18 Konuşulan Kız-Erkek Çocuk Arasında Ayrım Yapır Mı
- H-19 " Çocuğunun Başka Yere Göç Etmesini İstermi
- H-20 " " " " " " İstiyor İse Neden
- H-21 " " " " " " Şartlar İleri Süretilen İstiyorsa Neden
- H-22 Konuşulan Çocuğunun Başka Yere Göç Etmesini İstemiyor İse Neden
- H-23 Konuşulan Çocukları evlenince Kimin Yanına Yerleşmelerini İster
- H-24 Kon. Çocuklarının Evleneceği Kişinin Memleketlisi Olmasını İster Mi
- H-25 Kon. Çocuklarının Evleneceği Kişinin Mem. Olmasını İstiyor İse Neden
- H-26 Kon. Çocuklarının Evleneceği Kişinin Şartlı Olarak Mem. Olmasını İstiyor İse Neden
- H-27 Kon. Çocuklarının Evleneceği Kişinin Mem. olmasını İstemiyorsa İse Neden

H-28 Kon. Kızının Başka Yere Göç Etmek İsteyen Biriyle Ev-
lenmesini İster Mi

H-29 Kon. Kızının Başka Yere Göç Etmek İsteyen Biriyle Ev-
lenmesini İster İse Neden

H-30 Kon. Kızının Başka Yere Göç Etmek İsteyen Biriyle Ev-
lenmesini Şartlı Olarak İsterse Nedeni

H-31 Kon. Kızının Başka Yere Göç Etmek İsteyen Biriyle Ev-
lenmesini İstemez İse Nedeni

H-32 Konuşulana Göre Yaşlı Anne-Babaya Bakmak Görevi

I- MESLEK İLE İLGİLİ KANAAT VE TUTUMLAR

I-1 Konuşulana Göre Derneğin Yorgan Fiatlarını Belirtmede
Yararı Var Mı

I-2 Kon. Göre Derneğin Yorgan Fiatlarını Belirlemede Yararı
Yoksa Neden

I-3 Kon. Göre Derneğin Yorgan Fiatlarını Belirlemede Yararı
Varsa Neden

I-4 Konuşulananın işi İle İlgili problemleri Var Mı

I-5 " Derneğe Üye Olmasının Sorunlarını Çözmede Fay-
dası Var Mı

I-6 Kon. Derneğe Üye Olmasının Sorunlarını Çözmede Nasıl Bir
Yardımları Var

I-7 Kon. Derneğe Üye Olmasının Sorunlarını Çözmede Yardımı
Yoksa Neden Yok

I-8 Konuşulan Yorgancılığı Bırakmayı Düşünüyor mu

I-10 " " " Düşünmüyor İse Neden

I-11 " " " Düşünüyor İse Neden

I-12 Kon. Yorgancılık Konusunda Yetkili Olsa İdi Ne Yapırdı

I-13 Kon. Göre Meslekte günün Şartlarına Göre Yenilik Yapmak
Gereklimi

I-14 Kon. Göre Yenilik Yapmak Gerekli İse Nasıl Bir Yenilik
Yapılmalı

I-15 Kon. Göre Meslekte Neden Yenilik Yapmak gerekli

I-16 Konuşulan Fazla Parası Olsa Nasıl Değerlendirir

I-17 Kon. Göre Bugün İst.Da Kaç Yorgancıya İhtiyaç Var

I-18 Kon. Göre Bugün İst.Da Kaç Yorgancı Dükkanına İhtiyaç
Var

ÖNSÖZ

İstanbul ili Yorgancı Esnafının Sosyo-Ekonomik Kültürel Yapıları adlı bu çalışma, İst. Ün. Ed. Fak. Antropoloji bölümü Sosyal Ant. anabilim dalında yapılmış bir mezuniyet çalışmasıdır. Çalışma 1984 Kasım'ından 1986 Ağustos ayına kadar sürmüştür.

Bu araştırma bir grup çalışması olup 29 öğrencinin ortak katkılarıyla gerçekleştirerek İst. ili tüm yorgancı esnafı (Şile- Silivri- Yalova hariç) kapsanmaya çalışılmıştır.

Üç bölümden oluşan bu çalışmanın birinci bölümünde bir giriş, araştırmadaki yöntem, yorgancılığın tarihçesi ve çalışılan grubun genel tanıtımı verilmiştir. Grubun bütünü içinde Maçka köy doğumlular özel bir yer teşkil etmektedir. Maçka köy doğumlular çalışan arkadaşlarla bu yörenin özellikleri, yapısıyla ilgili kaynak aramaya bilgi edinmeye çalıştık. Fakat en güvenilir kaynak köylerin kendisiydi. Fakat bizde köylere gitmeye karar verdik. Amacımız bu köylerde gözlem yaparak, İst. çalıştığımız grubun köyden nasıl bir yapıda geldiğini anlamaya çalışmaktı. Bu gözlemler sonucu Sevinç köyü hakkında elde edilen veriler bu bölümde genel olarak verilecekti. Diğer köylerle ilgili bilgiler toplu olarak daha sonra ekte verilecektir.

İkinci bölümde ise çalışma yapılan grubun demografik yapısı, eş seçimi, semt, mesken durumlarına genel olarak bakmaya çalışacaktı. Bu konuda çalışan arkadaşın çalışması yetişmediğinden bilgi verilmeyecektir. Bilgi almak isteyenler Betül Celepoğlu'nun çalışmasından elde edebilir. Göç, çalışma hayatı, aletlerin cinsi ve kullanılma durumları, kanaat ve tutumlar hakkında ayrıntılı bilgi verilerek, tablo açıklamalarıyla desteklenmiştir.

Üçüncü bölümde ise sonsöz, fotoğraflar, kaynakça tablolar ve mülakat formu örneği verilmiştir.

Bu araştırmanın gerçekleştirilmesinde emeği geçen, ayrıca bizlere araştırma şevkini tattıran bölüm hocalarımız Prof. Dr. Nefhan Saran, Doç. Dr. Taylan Akkayan, Aş. görevlisi H. Mehmet Aydın, Yüksel Kırımlı ya teşekkürlerimizi sunarız. Ayrıca bizden yardımlarını esirgemeyen tüm yorgancı dostlarımıza ve de köydeki çalışmalarımızın gerçekleşmesine katkıda bulunan Sevinç köylülerine teşekkür ederiz.

1986 İSTANBUL

Leyla Değirmenci

"Yeryüzünde barışı gerçekleştirebilecek hiç bir büyü ya da ayin yoktur;bütün bunların ötesinde antropoloji ırkların kardeşlerini ve insana insan sevgisini öğretebilecek olanağa olan tek bir bilim dalıdır"(Calvin Wells)

Bilim insanoğlunun soru sormasıyla başlamıştır denilebilir. Üzerinde yaşadığımız dünya ve evren üzerine sorulan geçerli sorulara verilen güvenilir cevaplardan doğa bilimleri; insanoğlunun kendisi ile ilgili geçerli sorulara verdiği güvenilir cevaplardan ise sosyal beşeri bilimler bu doğmuştur.

Sosyal beşeri bilimler geniş bir ailedir. Tarih,Biyoloji ve sosyoloji, etnoloji, fiziksel-sosyal (kültürel) antropoloji, arkeoloji, psikoloji ve ekonomi, ekoloji, eğitim ve linguistik, politika, teoloji ve insan felsefesi bu ailenin tümünü değılsede ana dallarını teşkil ederler. (Bozkurt güvenç, insan ve kültür, sayfa 3)

Antropoloji birçok disiplinin sentesi olup insanın yaptığı ve yarattığı kültürü anlamaya ve bunun bağlı olduğu prens-

ipleri tespitiye yönelip bir çalışma alanıdır. (Sos. Antropoloji giriş ders notları)

Kendi içinde kollara aydırılarak, insanın inceleyen bu disiplinin başlıca fiziki ve kültürel antropoloji diye iki kola ayrılmak mümkündür. Fiziki antropoloji insanın hayvanlar aleminden evlim yoluyla nasıl olupta ortaya çıktığını insanın genel olarak biyolojik özelliklerini bu özelliklerin çevreyle ilişkilerini, ırkların ortaya çıkışını ve çeşitli ırk gruplarının ortaya çıkışını biyolojik özelliklerini inceler. Kültürel antropoloji ise "antropoloji insanın ve aynı zamanda insanın yaptığı yarattığı herşeyin tetkikidir." Tanımına uygun olarak kültür sosyal davranışları hemde insanın yaptıklarının yani maddi kültürü kapsar. Belirli toplumun üyelerine has olan sosyal davranışlar, örf, adet ve davranış modelleri olarak bir bütün teşkil ederler ve öğrenme yolu ile nesilden nesile geçerler. bu geçiş biyolojik geçiş biyolojik tevarüs sonucu değildir, yani genler yolu ile olmaz. Kültür bütünüyle sosyal bir olaydır ve her toplumun kendine has bir kültür dokusu vardır. Kültürel antropoloji yahut kültüroloji bu dokuyu tümüyle maddi ve manevi yönleriyle inceler. (Sos. ant. ve et. bölüm dergisi Nephân Saran S.11 1972 s 1)

Antropoloji disiplini içinde kültürle ilgilenen kültür antropolojisinden ayrı etnoloji ve sosyal antropoloji dal-

ları bulunmaktadır. (Taylan Akkayan Göç ve Değişme Sf.2)

Sosyal antropolojinin inceleme sahası sosyal davranışlar ve sosyal guruplaşmalarda organizasyon ve kültür üniverselleridir ve sosyal antropoloji kültürün teşekkülüne ve değişimine hakim olan kanunları arayacaktır. (Nephan Saran, Sos. ant. ve etn. bölüm dergisi 1 1972 sf.16)

Sosyal antropolojik araştırmalarda amaç; çalışılan gurupta insanları, insan davranışlarını karşı taraftan bir gözle değil onun yanından bakarak tanımak, anlamak, hoş görüyle yaklaşabilmektir. İçinde bulunduğu koşulları göz önünde bulundurarak onun yaşam biçimini anlamaya çalışarak bu olayların ardındaki sosyal gerçeklerin yakalabilmektir. bu düşünce antropolojik araştırmalarda her zaman temel teşkil etmektedir.

Bu yapılan çalışmada bu düşünceden hareket edilerek yorgancı gurubunun genel yapısı anlamaya tanımaya çalışılmıştır.

Şimdi antropolojide ortaya çıkan akımlara kısaca değinelim:

Antropolojide belli başlı üç akım vardır. İşlevci, yapısalcı, marksist akımlar.

İşlevçiler(Radoliff Brown, Malinowski vb.) işlevselçiler insan davranışlarının hiç bir görünümünü tek başına,

öbürlerinden yalıtılmış olarak ele alınamayacağını kabul ederler. Bir kurumun işlevi, bir veya birçok başka kuruma (veya kültürel bütünle) göre oynadığı roldür. İşlevselçilerin ilkel toplumlarda yaptıkları gözlemler sonucu bu toplumlarda akrabalık ve dini-politik alanın tüm ilişkileri yönlendirdiğini görüp, bunların işleyiş ve eyleminde ekonominin hiç te bir belirleyici bir rol oynamadığını ileri sürerek ekonominin insanlık tarihinde pek önemsiz bir rol oynadığı sonucuna vararak ve dolayısıyla da çalışma ve araştırmalarının tüm ağırlığının akrabalık ilişkilerine politika-ideolojik ilişki ve bağlarına vermişlerdir.

Yapısalcılar(CI.Levi-Strauss, EE Evans-Prichard, E.Leach Powillon, L Dumont, R. Needham vb.) Yapısalcılarda işlevselçilerde gibi bir bütünlük arayışı içindedirler. Yapının gerçeği bir görünümü olduğunun kabul ederler. Yapılar gerçeğe aittir. Fakat yapısalcılar için bunlar gözle görülen ve doğrudan incelenebilir bir gerçeklik değildirler. Gerçek olanla yaşananı birleştirmek, yaşananın altındaki yapıları ortaya çıkarmak gerekir. Yaşanan ananiz edilebilir. Ama, toplumsal gerçeklik başka yerde aranmalıdır. Hiç bir yapı bir başka yapıya indirgenemez veya onunla açıklanamaz, bununla birlikte ayrı sisteme ait değişik yapılar arasında uygunluk vardır. Yapıyı oluşturan öğeler arasında karşılıklı ilişki vardır. Yapısalcılıkta her nesnin bir sistem şeklinde algı-

lanır. Yapısal olabilmesi için, bir modelin her ögesinin karşılıklı ilişki içinde bulunması, bir sistem oluşturması ve gözlenen olguların tümünü anlaşılır hale gelmesini ve nihayet biçimsel düzeyde bazı kullanımlara uygun olması gerekir. Yapılar modele çevrilmelidir. Bu modellerin kuruluşunda kullanılan ham madde ise toplumsal ilişkilerdir.

Marxist Antropoloji (M. Godallere, E. Terray, Cl. Mellassoux, P. Ph. Rey, J. Friedman, M. Saahlins vb.) Öteki iki akam gibi amprizme, doğalcılığa ve biçimselle karşıdır. Marxist antropologlar toplumların maddi hayatların biçimle yapılarınının Marx tarafından getirilen üretim tarzı, ekonomik-toplumsal formasyon v.b. kavramlarla analiz etmeyi önermektedir.

Üretim tarzı, bilimsel bilginin oluşumu ve akışı içinde zihinde yeniden kurulması, yeniden üretilmesi gerek bir gerçekliktir. İşte Godallerye göre marxist antropologların sloganı budur.

Bir marxist için geçerli teorik kalkış noktası, maddi hayatın üretim tarzı, son analizde toplumsal politik ve entellektüel hayatın oluşumunu koşullandırır varsayımdır. Ekonomik ilişkiler toplumsal örgütlenmeden bağımsız, özerk bir alan olarak kabul edilemezler. İşte buradan doğacak yöntemde ilkel adı verilen toplumlar için olduğu kadar, antik

veya çağdaş başka toplum biçimleri içinde geçerlidir. Yani temel sorun üretim tarzları ne olursa olsun çeşitli toplumsal formasyonların analizinden Marksist bir yaklaşım ve yöntem kullanabilmektedir. ' /

(Sos.ant.Bölümü Kalkınma Ant. ders notları H: Mehmet Aydın)

Yorgancılar esnafının ekonomik kültürel yapısını sorgulamaya başladığımızda, çalışma tarzımızı antropolojik okulların herhangi biri yönlendirmiyordu. Ya da bu çalışmanın bizzat içinde olanlardan birisi olarak böyle bir anlayışa sahip değildim. Guruba yaklaşıırken (Tanıma safhası) yaklaşım tarzımı belirleyen bir bakış açısına sahip değildim. Öyle sanıyorumki bu tutum bütün (araştırmaya katılan) arkadaşlarımda egemendi.

Yapılan araştırmanın çalışma tarzının belirleyen (egemen olan/ya da yer yer benzerlikler gösteren) okul ya da okulları bu çalışmanın bitiminde sorgulamaya başladım. Bu da çalışma raporunun okuduktan sonra değerli hocalarımla teşfiki ile oldu. Gerçekte yaptığım pratikten bunu çıkarmakta zor olmadı.

Şimdi şunları söyleyebiliriz: Birbiriyle pek iyi anlamayan antropolojik okullar (İşlevselciler, Yapısalcılar, Marksistler) Yorgancılar esnafının ekonomik sosyal ve kültürel araştırmasının tam bir işbirliği yaptılar ya da biz bu üç

akıma işbirliği yaptırdık. Bunu iki yıllık çalışmanın son aşamasında geriye dönük baktığım zaman görebiliyorum. Fakat bir yaklaşım tarzı varki bu çalışmaya değil ama sosyal guruba damgasını vuruyor. Bu kanıya köy çalışmasının sonuncunda vardık. Bunu yazımın sonunda örneklemeye çalışarak açacağım.

Üzerinde çalışacağımız gurubu belirledikten sonra ilk adım olarak gurubun üyelerini tek tek dolaşıp tanımaya çalıştım. Elde ettiğimiz verilerin ışığında guruba yöneltilecek soruların hazırlanmasına geçildi. Hazırlanan sorularla ancak "görünen gerçekliğin" kopyasını ve arka planını çıkarabilirdik.

Üzerinde araştırma yaptığımız sosyal gurubun diğer sosyal guruplarla ilişkilerinin, bu sosyal gurubun bünyesinde barındıran üretim-tüketim ilişkilerinin hesaba katmadık. Mülakat sorularından bazılarıyla gurubun akrabalık ilişkilerinin ve bu ilişkilerinin arka planını sorguladık. Gurup bireylerinin sosyal gurup içindeki konumunu, üretim ilişkilerini, üretim aletlerini, kültürel konumlarının, göç, mesleki organizasyon vb.saptattık. İlgili tablo sonuçlarına bakıldığında bunlar somut olarak görülecektir.

"İnceledikleri toplumsal formasyonların hayatlarını sürdürmek için kullandıkları araçları, bunların nasıl yapılıp nerelerde kullanıldığı yapılan işin örgütlenilişi ve hangi aşamalardan geçtiği üretimin teknik anlatımı, mülkiyet ku-

rallarını vb. özelliklerini anlatmak..." (kalkınma ant. ders notları işlevselciler)

Bizim yaptıklarımızda işlevselcilerin yaklaşım tarzından başka bir şey değildir. Fakat görüneni betimlemekle yetinmediğimiz zaman görüneni arka planında sorguladığımız zamanda yapısalcı yaklaşım tarzına kayıyoruz.

Bir gurup arkadaşla beraber yorgancuların geldiği köyde yaptığımız gözlemlerden elde ettiğimiz veriler yapısalcılarında ötesinde marksist antropologların yaklaşım tarzının daha yerinde bir anlayış olduğunu gösterdi. Verilerdede görüleceği gibi akrabalık ilişkilerinde yönlendiren ekonomik ilişkiler ekonomik ilişkilerdir. Köyden gelen yorgancı adayı için akrabalık itici faktör değildir. Burada ekonomik nedenler (toprağın yetersizliği, işsizlik, geçimsizlik) itici, akrabalık ilişkilerinde aracı durumunda. Köydeki insanlar şehre gelmeli ekonomik yardımına muhtaç. Dolayısıyla şehre gelen ise ekonomik yükümlülükleri köydekilere bakmak zorunluluğu var.

"İnsanlar incelenmek istendiğinde, kişi yakınına bakmalı; ama insanı inceleye bilmek için, bakışımızı uzağa çevirmeyi öğrenmeli. Özgünlükleri buğulamak için, önce farklılıkları gözlemlemek gerek. (Rousseau, Dillerin Kökenin Üzerine bir deneme, bölüm 8)

YÖNTEM

Bilim dünyası içinde, hangi bilim dalı olursa olsun, bunların mensupları muhakkak araştırma yapmakla ve bulgularını açıkça ortaya koymaktır. Kuşkusuz bilim dallarındaki araştırma faaliyetlerine, kendisine has metotlar kullanılmakta ve geliştirilen güvenilir yollar izlenerek bu çabalar sürdürülmektedir. Sözü edilen metod ve yollar farklı olsada tüm bilim dallarında ortak bazı özellikler dikkat edildiği de rahatça söylenebilir. Bunlar sağlam ve güvenilir ve elde etme bu veriler değişmez ölçüler içinde sunma mümkünse sayısal olarak yansıtmaya çalışmak ve çıkarılacak sonuçlar, mukayeseler ile yorumlarda hiç bir zaman objektiften uzaklaşma şeklinde özetlenebilir. (Akkayan Taylan Araştırma ve Teknikleri ders nosu 1985)

Sosyal araştırmalarda kullanılan bilgiyi ikiye ayırabiliriz.

1-Vasıtasız yolla elde edilen bilgiler.

2-Vasıtalı yolla elde edilen bilgiler

1- Vasıtasız yolla elde edilen bilgi konu için gerekli olan malzemenin bizzat sahadan teminidir. Genellikle 3 şekilde gerçekleştirilen uygulamalar sonucu bu tip bilgi temini mümkün olacaktır.

1-Gözlem

2-Anket

3-Mülakat

Bu üç uygulama şekline has avantajlı ve dezavantajlı yönleri vardır.

"Gözlem ve mülakatı anketten ayıran önemli husus bunlar yüz yüze bir ilişki söz konusu olmasına rağmen ankette bunun olmayışındır. Bundan başka ankette toplanan bilginin doğruluğunu kontrol imkanının sınırlı olması çoğu zaman az sayıda ve evet hayır gibi klişeleşmiş cevapların alınabileceği sorular bünyesinde yer veren bir şekil olması nedeniyle ayrıntılı ve doğruca çalışmalar için elverişli bir yol değildir. (Ökkaya ve Taylan Göç ve Değişim S.52)

Mülakatta; mülakatı yapan ve soruların yönettiği şahsın karşılıklı oluşu bir ilişki kurularak ahenkli bir havada, dostça alınan cevaplar ve uygulaması zorunlu diğer hususların gerçekleştirilmesi ile elde edilen neticeler, sosyal araştırmalarda en etkin yol olarak kabul edilmekte olup- Bu çalışmaların gözlemle takviyesi sonunda çok daha iyi neticelere çok daha iyi neticelere ulaşmak mümkün olmaktadır.

2-Vasıtalı Yolla Elde Edilen Bilgi:

Bu yolla gerçekleştirilmek istenen sosyal araştırmalarda kullanılacak bilgiler daha önce bilimsel veya diğer çeşitli gayelerle toplanmış olan verilerdir. Bu tip malzemenin teşkil eden bilgi kaynakları olarak, çeşitli tarihi vesikaları, resmi kayıtlar sayım ve istatistikler vb. yazılı resmi

belgeler sayılabileceği gibi filmler, fotoğraflar, plaklar, bantlar ile teknolojik ve maddi kültür unsurları örnek olarak gösterilebilir. (Akkayan Taylan Göç ve Değişme S.53)

Bu çalışmada antropolojik araştırmalarda yaygın olan vasıfsız yollardan mülakat ve gözlem kullanıldı.

Vasıtalı olarak ise istatistik, fotoğraf kullanıldı, tarihî kaynak arandıysada bulunmadı.

Bir sosyal araştırma planlanırken genelde sonuca ulaşılan kadar şu aşamalardan geçer.

- Konu Seçimi
- Ön Araştırma
- Konunun Sınırlandırması
- Örnek Seçimi
- Mülakat Yapılması
- Verilerin Gruplandırılması
- Tasnif ve Döküm
- Takdim ve Tablo
- Yazı ile Anlatım ve Raporun Hazırlanması

Yorgancı araştırmasında da bu adımlardan geçilerek sonuçta varılmıştır.

KONU SEÇİMİ:

Konu seçerken sosyal bilim yöntemleriyle araştırabilecek bir konu seçmeye dikkat etmeliyiz. (Araştırma, Yöntem,

ve Tekniklerin ders notu) İstanbul Yorgancı antropolojisinin kapsamı içine giren bir çok özellik taşımaktadır. El sanatı olarak, bir küçük esnaf grubu ve sosyal bir grup olarak. İstanbul yorgancı esnafının sosyo ekonomik ve kültürel yapıları incelemek amaç edinilmiştir.

ÖN ARAŞTIRMA:

Bu safhada seçilen konuyla ilgili tüm gerekli bilgiler toplanır grupla ön görüşmeler yapılarak gözlenir, literatür kaynak araştırılırken daha önce bu konuda yapılan araştırmalar incelenir. Bu safha araştırmanın temelini oluşturur. "Burada araştırma şekillenir ve yöntemi kesin olarak belirlenir ve strateji ayrıntılı bir şekilde ortaya konur. Bu adımın yeterli ve sağlam atılmasından sonra diğer safhalaraksamaadan devam edebilir. Bu safhada yapılanlar, harcanan ve zamanın rasyonel değerlendirmesi sonucu elde edilenler ile, araştırmanın tamamının güvenilirliği arasında son derece yakın ilişki ve doğru orantı vardır. (Akkayan Taylan Araştırma Yöntem ve Teknikleri. ders notu 1985 Osmaneli)

Ön araştırma safhası 1984 Kasımından 1985 Ocak sonuna kadar sürmüştür. Bu aşamada bir yandan bu konuyla ilgili kaynak arayarak bir taraftan yorgancılıkla görüşülerek başlanıldı. Kaynak taraması pek verimli olmadı. Yorgancılık tarihçesi hakkında elle tutulur bilgi edinilmedi.

Bu arada yorgancılık derneğiyle görüşülerek araştırmanın amacı anlatıldı. Derneğe kayıtlı yorgancuların adresleri alınarak semtlere göre tasnif edildi. İstanbul 3 bölgeye ayrıldı. 1- Kadıköy 2-Eski İstanbul 3-Beyoğlu yakası. Bu 3 bölgede kendi içinde bölgelere ayrılarak her öğrencinin çalışacağı bölge tayin edildi. Herkes kendi bölgesinin adreslerini tanımaya bilgi toplamaya başladı.

Yorgancılara böyle bir araştırmanın yapılacağı duyularak ilk diyologlar kurulmaya, genel bilgiler toplanmaya çalışıldı. Bu görüşmeler grubu mülakata hazırlama açısından iyi oldu.

PROBLEMİN SINIRLANDIRILMASI

Gittikçe yok olmaya başlayan el sanatlarından yorgancılık araştırması olarak sınırlandırıp bölge olarak İstanbul seçildi. Daha sonra ise şu noktalarda sınırlamalar getirildi. 1-coğrafi konum,2-Konunun boyutu,3-Zaman,4-Bilgi kaynağı açısından (Akkayan Taylan, Araştırma Yöntem ve Teknikleri ders notu 1985 Osmaneli)

"Bir araştırmanın herhangi bir grubun bütün özellikleri tamamen yansıtabilmesine imkan yoktur. Hal böyle olursa çalışmalarda konu sınırlaması gerekli olmak tadır." (Akkayan Taylan, Göç ve Değişme S.57)

Bu çalışmayı biz bu konularda sınırlandırdık:

-Evlilik Eş seçimi

-Saht ve Mesken

-Göç

-Çalışma Hayatı

-Aletlerin cinsi Kullanılma durumu

-Kanaat ve Tutumlar (Aile ile İlgili-Meslek ile ilgili)

Zaman ise 2 ders yılı olarak tespit edildi. Birinci ders yılında daha öncesi ve sahadaki çalışmalar sürdürüldü. 2 ders yılında ise saha sonrası çalışmak sürdürülerek, araştırma sonuçlandırıldı.

Bilgi kaynağı olarak ise: kim seçilecekti? Bir dükkanda usta kalfa çıraklar olabilirdi. Ayrıca işveren durumunda olan, fakat yorgancılık yapmayanlar vardı. Biz her dükkanda bir usta statüsünde olan bir kişi ile görüşmeyi uygun bulduk. Çünkü, usta, çıraklık, kalfalık aşamalarından geçmiş bu konularda ondan bilgi alınabilirdi. Usta mesleğinde belli bir yere tecrübeye sahip ayrıca kalfa ve çırak ustanın yanında rahat konuşmayabilir. araştırma zorlanabilirdi, bu gibi sorunlarda araştırmanın güvenilirliği işleyişini tehlikeye sokabilirdi.

ÖRNEK SEÇİMİ:

İstanbul bölge olarak tesbit edildiğinden sonra örnekleme gidilmiştir. Tüm İstanbul Yalova, Silivri hariç) yorgancısına gitmek hedef edilmiştir.

MÜLAKAT UYGULAMASI:

Konunun sınırların içerecek konu başlıklarından problemin sınırlandırılması aşamasından bahsetmiştik. Konu başlıklarının tesbitinden sonra bu başlık altlarına girecek sorular hazırlandı. Ön araştırmada elde edilen bilgiler ışığında bu sorular hazırlanmıştır. Bu safhadan sonra da mülakat soru formunun dizaynı yapılp basımına geçirildi. Mülakat formu 13 sayfa, 6 bölüm, 100 sorudan oluşmuştur. Mülakat hazırlanması 1985 Şubattan Haziran'a kadar sürmüştür. Mülakat sorularının işlerliği kontrol edip, mülakata alıştırmak için birer deneme mülakata yapıldı. Mülakat uygulaması özel bir, özen dikkat istemektedir. Mülakatçı neyi niçin, nasıl soracağını yeterince biliyorsa yanıtlarda boş, anlamsız, cevapsız gibi kategorilerin olmasına neden olur. Bu yanıtlarda araştırmamanın güvenilirliğini sarsacak yönlerdir. Bunlara bir yan neden ise mülakatçının ilk deneyimi ve tecrübesiz olmasıdır.

Araştırma safhaları bir bütündür, her aşama birbiriyle bağlantılıdır. Bir aşamadaki aksaklık eksiklik diğer aşamada tekrar karşımıza çıkıp bizi engelleyecek, araştırmamanın güvenilirliğini aksatacaktır. Konunun amacını açık olarak ortaya koymayıp, önce bunu kendine açıklayamamış konunun sınırlarını çizip, neyle ilgilenip ilgilenmeyeceğini bilmiyor. Ön araştırmada gereken bilgiyi toplamışsa mülakat soruları ye-

terli hazırlanamaz neleri nasıl sorduğumuzu, niye sorduğumuz bilemeyiz. Bu dayeterli yanıtı almamıza neden olur.

Mülakat uygulaması 1985 Haziran 1985 Temmuz sonuna kadar 29 öğrenci tarafından toplam 410 mülakat (daha sonra iptal edilenler içinde) yapılarak gerçekleşmiştir. Bilgilerin topluluğunun kontrolü sıralarına bağlı olarak yapıldı. Yanıtlar arası çelişkiler yakalanmaya çalışıldı.

VERİLERİN GRUPLANDIRILMASI:

Döküme geçmeden önce eldeki verilen çalışmayı yürüten gruba paylaştırmak amacı ile verilerin yapısının en iyi şekilde yansıtılması için üç ana ayrıma gidilmesidir. Bu üç ayrımın daha sonra kendi içlerinde de gruplandırılmıştır. Göç modeline göre; bu grupta doğru İstanbul'a yoğun olduğu için bu da İst.a kalış sürelerine göre ayrıldı. Doğum yerlerine göre ve grubun bütününün özelliğini yansıtmak için 2 türlü (Random-Tabakalı) örnek seçimine gidildi.

GÖÇ MODELİ:

Doğru İst

0-9 yıl İst.

10-19 yıl İst.

20-29 yıl İst.

30-39 yıl İst.

40+ yıl İst.

KADEMELİ
 DÖNÜŞÜMLÜ+KADEMELİ
 DOĞUM YERİ
 İSTANBUL DOĞUMLU
 YURTDIŞI DOĞUMLU
 İSTANBULDIŞI DOĞUMLU
 TRABZON MERKEZ
 DİĞER İLÇE
 MAÇKA MERKEZ
 SEVİNÇ
 HIZARLI
 GAYRETLİ
 MATARACI
 SINDIRAN
 DİĞER KÖYLER
 DİĞER İLLER
 -ÖRNEK: %15 RANDOM
 %15 TABAKALI

Bu ayrıma göre mülakatlar genelde iki kişilik gruplar halinde paylaşıldı. Her grup kendi konusuyla ilgili mülakatları dökerek sonuçlandırmaya gedecekti. Gruplarda kendi içlerinde mülakat demografik yapı-hane-aile-evlilik-mekan 1-grup sonrası göç çalışma hayatı aletler kanaat tutumlar diye 2-grup diye ayrıldı. Dökümün bitiminde her beş grubun verilerinde değer-

lendirmeyi rapor yazdı.

TASNİF VE DÖKÜM:

Döküm eldeki verileri düzenli, açık anlaşılır bir hale getirip en iyi şekilde saymaktır. Döküm elle yada makinayla olur. Bu çalışmada elle döküm yapılmıştır. Elle döküm Antropolojiye daha yatkındır. Makinada veriler baştan belli kategorilere saklanarak kaydedilir.

Mülakatlar döküme başlamadan önce bir kez daha kontrol edilmelidir. Döküm için önce döküm formu hazırlandı. Sonra mülakattaki sorular esas olarak (her sorunun cevabını verecek içerecek şekilde) kategoriler hazırlandı.

Dökümde kolaylık sağlamak işlenecek konunun çarpıcılığını ortaya çıkarmak, grubun yapısını yansıtmak, ortaya çıkarmak grubun yapısını yansıtmak, daha sonra aralarındaki karşılaştırma imkanı sağlamak vb. gibi nedenler için yeniden her grup kendi isteği ve çalıştığı grubun özellikleri doğrultusunda elde ettiği veriler alt ayrımlar ayrıldı. Sevinç köy grubu olarak 45 mülakatı yalnız çalışan 2 işi birlikte çalışan diye ayırmayı uygun görerek döküm yaptık.

AKSAKLIKLAR:

Göç ile ilgili sorular: Doğrudan Göç, Kademeli Göç, Dönüşümlü-Kademeli olarak üçe ayırdığımız göç modelleri tanımla-

rının yanlış anlaşılmasından üçe ayırdığımız göç modelleri tanımlarının yanlış anlaşılmasından dolayı ana ayrımlar sırasında mülakatlar tasnif edilirken birbirine karıştırılmıştır. Bu yanlışlık ancak döküm sırasında farkedilmiş ve göç modelleri şu şekilde tarif edilerek düzeltilmiştir.

DOĞRUDAN GÖÇ: Konuşulananın memleketten ayrıldıktan sonra hiç bir yere uğramadan İstanbul'a gelmesi ve bugüne kadar İstanbul'dan ayrılmaması doğrudan göç modelidir.

KADEMELİ GÖÇ: Memleketten ayrıldıktan sonra İstanbul'a gelene kadar bir veya daha fazla yere birer kez giderek belli büre yerleşmesi, enson olarak İstanbul'a gelmesi göç modelidir.

DÖNÜŞÜMLÜ-KADEMELİ GÖÇ: Bir yere birden fazlası aralıklı gidip belli süreler buralarda yerleşerek kalması dönüşümlü-kademeli göç. Konuşulan ilk kez İstanbul'a gelip sonra başka yere gitti ise mülakat sırasında ilk İstanbul'a geliş ile ilgili bilgi bazı mülakatlarda alınmamış olup bu bilgiler diğer bağıntı sorulardan çıkarılmaya çalışılmıştır. Sonuçta çıkarılmayan mülakatların bu konudaki bilgileri döküme "boş" geçirilmiştir.

Göçte 1 ve 2 yere gidenler dökülmüş, olup, 3 ve daha fazla yere gidenler tek formda belirtilmiştir.

Çalışma hayatına ilk başlama yaşı sorusuna konuşulan yorgancılıktan önce başka işe başladı ise yorgancılığa başlama yaşı bulunmuyor. O işte ne süre çalıştığı, bunun dışında baş-

ka iş yapıp yapmadığı ortaya çıkarılmıyor. Bu yüzden dökün formunda konuşulan çalışma hayatına başladıktan sonra yorgancılık yapmaya başlayıncaya kadar başka iş yaptı mı, başlığı göç hayatına başladıktan sonra başka iş yaptı mı olarak değiştirildi.

İstanbul'a yerleşme nedeni ve zamanın saptanmasında çelişkili cevaplarla karşılaşılmış, kesin net yanıtlar alınmamıştır.

Konuşulunun çıraklık, kalfalık, ustalık sürelerini meslekte geçen toplam süreyi tam olarak saptamak mümkün olmadığından (bütün mülakatlarda) bir ara döküm yapıldı. Çalışma hayatına başlama yaşı çıraklık süresi Kalfalık süresi Ustalık süresi toplamı şimdiki yaşına eşit olanlar ve olmayanlar şeklinde iki kategori oluşturuldu. Bu ölçülerde olmayanlar daeksik olanlar ve fazla olanlar biçiminde ayrıldı. Eksik olanların kaç yıl eksik, olanların ise kaç yıl fazla oldukları tespit edilerek bu üç ayırım için ayrı ayrı çıraklık, kalfalık ustalık ve meslekte geçen süreleri saptandı.

Yorgan dikim standartlığına ulaşılmamış, bazı cevaplar sadece işçilik olarak alınmışken, bazıları ise malzeme ilişkili ~~da~~ sorularının yeterince açık olarak hazırlanmasından kaynaklanmıştır. Bu durum kazancın saptanmasında söz konusu olmuştur.

Ardiyede havalandırması mevcut olanların havalandırmayı ne ile sağladıkları ayrıntılı olarak belirlenmemiş bu da ilgili dökümden boş bilmez kategorisindeki frekansların artmasına neden teşkil etmiştir. Yine soruların farklı şekilde algılamasından kaynaklanan bir diğer hata da yorgan desenlerinin çiziminden kullanılan katalog, kitap, vs. kaynakların yanı sıra pergel, çirpi gibi çizimde kullanılan aletlerin de bazı mülakatlarda alınmış olmasıdır. Aynı yanlışlık yorgan desenini kendiniz mi çizersiniz sorusunda da yapılmış, sonuçta ilintisiz cevaplarla karşılaşılmıştır.

Kanaat ve tutumlar kısmından evet-hayır kategorilerinin kapsamına girmeyen, şartlı evet şeklinde bir ayrımı gerekli kılan yanıtlar alınmıştır. Fakat bu tür yanıtlarda karşılaştığımız sorunlar kendini kategor birleştirme safhasında karşımıza çıktı. Böylece dökümden eklediğimiz şartlı evet kategorisini bir diğer safhada oluşturarak dökümdenki aksaklığı gidermeye çalıştık.

Kanaat ve tutumlarda, konuşulmanın çocuklar hakkında düşüncelerini öğrenebilmek için formda yer alan sorularda kız ve erkek için ayrı sorular oluşturulmadığından farklılık ortaya çıkmıştır.

Memleketteki ve İstanbul'daki hanelerin çeşitli perspektiflerden karşılaştırılması düşünülerek alınan bilgilerde birtakım karışıklıklar söz konusu olmuş, sonuçta cevaplar

içişe geçmiş ve soru amacına ulaşamamıştır.

Yukarıda belirtilen aynı karmaşa İstanbul'da kaç yorgancıya kaç yorgan dükkanına ihtiyaç var sorusunda da görülmüyor. Bazı mülakatçılar bugünkü sayıyı saptamak amacıyla bilgi almaya çalıştıklarından neticede iki farklı cevaptürü ortaya çıkmıştır.....

Bu sorunların çözümüyle döküm safhası sona ererek döküm kontrolü yapıldı. Böylece tablo aşamasına gelinmiş oldu.

Tablo çalışmasında bir yanda tablo yaparken bölge taraması ~~deha~~ yapılması kararlaştırdı. Böylece yorgana sayısını kesin bir sayıya oturtulacaktı. Bölgeyi son kez tarayıp kapananları yeni açılanları tespit edecek.

İst. haritası üzerinde tesadüfı seçimle taramasızak örnek bölgeler belirlenecek bu örnek seçimi sonrası şu bölgeler tarandı.

- 1- Edirnekapı, Topkapı, Eyüp
Topkapı Davutpaşa cd. kesistiği yer Edirnekapı eyüp ortası
- 2- Gaziosmanpaşa Rami
- 3-Taksim Kasımpaşa arası Galatasaray Lisesi Merkez bölge
- 4- Sarıyerden kibrit fabrikası arkası büyükdere
- 5-Üsküdar
- Altınzade Nakbaştepe Kısırkaya kadar Beylerbeyi
- 6- Beykoz

Anadolu kavşağının Üsküdar'a doğru alt parçası
Beykoz Anadolu kavşağı arası.

TAKDİM VE TABLO: tabloların tanziminde kuşkusuz dökümün büyük ölçüde yön verici etkisi vardır. (Göç Değişme s.62) Tablolar döküm ve sayım sırasında oluşturulan kategorinin frekanslarının sayısal olarak yansıtırlar . Aynı zamanda bu sayılar üzerinde yapılan istatistik işlemler de gösterirler. Grafikler ise rakamlardan daha fazla çarpıcı ve genel eğilimi aktarma gücüne sahip olup, aynı zamanda estetik boyuta da olabilen bir sunuş şeklidir. (Akkayan Taylan-Osmeli)

"Sayfalar dolusu anlatım sonunda gerçekleşebilecek bir meselenin küçük bir tablo ile tereddütsüz aydınlandırılmasının ne derece etkin olduğu hepimiz tarafından bilinmektedir. Ayrıca tablo başlıklarının açık anlaşılır olması gerekir.

RAPORUN HAZIRLANMASI:

Bu aşama çalışmanın son safhasıdır. Veriler toplanıp belli aşamalardan geçtikten sonra bu safhada son halini alır. Bu safha çok önemlidir. Yapılan bütün uygulamaların anlamı ve izahı sonucu ulaşılan orjinal neticelerin en iyi şekilde takdimi ve anlamlı toparlanmaların yapıldığı safhadır. (Akkayan Taylan Göçdeğiştirme s. 63)

YORGANCILIĞIN TARİHÇESİ VE NESLEK HAKKINDA BİLGİ

Sözcük Karşılığı Olarak:

Yorgan: Yatakta Örtünmek amacıyla kullanılan içi pamuk, yün vb. ile doldurulmuş geniş örtü.

Yorgancı: Yastık, Yorgan, Şilte gibi şeyleri yapan veya satan kimse yorgancılık yorgancının işi

YORGANIN KÜLTÜRÜMÜZDEKİ YERİ

Yorgancılığın tarihi hakkında yeterli verilere sahip olmayışımız bizi bu sanatın geçmişi hakkında belli çıkarımlar yapmayazorluyor.

İnsan ilk zamanlarda bu yana uyurken kendini ısıtmak için bir şeyler kullanmıştır mutlaka. Bu insanın bulunduğu yere görede değişir. Örnek: Eskimolar uyurlarken üstlerini örtmezler. Bu ilk zamanlar hayvan postları sonraları çul denilen vb. gibi örtülerden yorgana gelindi olsa gerek. Fakat elle dikilerek hazırlanan el sanatı olarak kabul ettiğimiz ısıtma dışında görsel olarak hitap etmemesinde çalışan yorgancının ortaya çıkması için, pamuk yün, pamuk ve yün kabartmak için aletin, iplik, iğnenin kmaşın vb. gerekli malzemelere ihtiyaç vardır. Bu malzemelerin var oluşuda belli bir yerleşik kültürün ön koşulu olmaktadır.

Bu dönemlerde ortaya çıktığını sandığımız el sanatı yapan maddi kültür olarak kültür içindeki yerini almıştır.

İnsanın ısınma ihtiyacı hayvan postlarından başlayan elektrikli battaniye kadar uzanan bir şeyin takip etmiştir.

Teknolojik gelişmeyle el sanatlarında çözümlenmeler başlamıştır. Çünkü el sanatlarının yerini ekonomik makina işlemi almıştır. El sanatlarının yerini makinaların alması kültürel planda da çözümlenmelere yol açmaktadır. Oysa ki yorganın toplumumuzda maddi bir kültür olmasının ötesinde yerleşmiş gelenek halini almış manevi bir değerlerde ifade etmektedir.

Hala Anadolu da kız çeyizinin değeri koca evine götürdüğü yatak yorgan sayısına göre ölçülür. Bu yatak ve yorganlar yüklük denilen yerde sergilenir. Bunlar evin önemli eşyası zenginliğidir. Eskiden adet olarak yerine getirilmesi gereken şimdide örneklerine rastladığımız başlık parasına, ilaveten kız tarafı yorgan yatak yapmak için ayrıca para yada malzemelerini ister.

Yine kırsal kesimde yorgan ve yatak misafir perverliğin önemli bir göstergesidir. Konuklar için en iyi temiz, özel yorganlar hazırlanır.

Şehirde makinalaşmanın etkisi bu adet ve gelenekleri belli bir değişime uğratmasına rağmen yorgana verilen önem

belli bir deęişme uğratmasına rağmen yorgana verilen önem buradada etkisini sürdürmektedir. Sünnet, evlenme kız çeyizi yeni doğumlar bebekler için özel yorganlar diktirilip hazırlanmaktadır.

Görüldüğü gibi maddi bir kültür olan yorgana gittikçe azalıyorsa da ısınma işleminden başka şeylerde yüklenmektedir.

KÜÇÜK ESNAF OLARAK YORGANCILIK

Esnaf küçük ticaret veya el sanatları ile uğraşan kişilere verilen genel ad.

Hakiki olarak esnaf ister gezici olsun, ister bir dükkanda veya sokağın belli bir yerinde olsun iktisadi kabiliyeti maddi sermayesinden çok bedeni çalışmasına dayanan ve kazancı ancak geçimini sağlamaya yetecek kadar az olan sanat ve ticaret sahiplerine verilen ad.

Teşkilat olarak esnaf loncası-Osmanlılar devrinde esnaf sınıfının kurduğu bu günkü istihsal kooperatifleri ve sendikaları tipindeki düzenli kuruluş her şehrin esnaf lancaı kendisine mahsustu.

Eskiden esnaf topluluğunun bir töresi bu işlerde gözeltilecek yolları vardır. Her sanat kolunun bir piri olurdu. Yorgancılığın piri hallacı Mansur (Mansur Hüseyin Mansur

858-922) inanişı uęrunda idam edilmiş bir mutasavvur.

Sanata ıarak olarak girilir, belirli bir hizmet sresinden sonra "kalfa" ondan sonrada "usta" olmuştı.

Bir sanata girenler, o sanatın usullerine greneęine gre yrmek zorundaydılar. Bu yolda yrmeyi kabul edecek bir sanat ęrenmeye razı olanlara "tahrik ehli" denirdi. Ustalar işini hazırlar, kalfaları, ıarakları meydana getirirlerdi. ıaraklar işini ęreninceye kadar ya hi para almaz, ya da masraflarını karşılayacak bir para alırlardı. Kalfalar haftalıkla alışır, işlerin okluęuna eksikliklerine gre cretleri artardı. Belirli bir sre kalınca zel trenle yapılarak kalfalıklar ustalıęa ıkar, ayrı bir iş yeri amayı hak kazanırlardı. (Hayat ,ars Cilt.3 syf. 119)

Şimdi loncaların yerini dernekler almış durumda Fakat eski loncaların yaptırırım denetim gc derneklerde bulunmamakta.

Yorgancılar esnafının da bir derneęi var. Kalfa usta ıarak statleri bulunmakla ıaraklar bir sre işini ęrendikten sonra dernekten diploma alarak kalfa oluyorlar. Eskiden olduęu gibi ıaraklık dneminde ya hi para almıyorlar, ya da harlık nitelięinde alıyorlar. Kalfaların ustalıęa geişte dernekten diploma alarak oluyor. Kalfalarda haftabaşı yada haftalık usul alışıyorlar.

YORGANCI DÜKKANI

Dükkanlar oldukça geniş vitrinli dıştan bakıldığında, dükkanın içi olduğu gibi gözüküyor. Vitrinler rengârenk yorganlar gözükteğü için yorgancı dükkanları çarpıcı bir görünüme sahip hemen fark ediliyor.

Dükkanların bulunduğu caddeye sokağa göre görünüşü değişiyor. Cadde üstündeki dükkanlar daha renkli görünüşlü, rengârenk saten yorganlar asılı. Ara sokaklarda bu görüntü yerini basma yorgana bırakıyor.(örneğin Fatih'te Küçükmustafapaşa)

Genelde dükkanların büyüklüğü ortalama yirmi m² olup içi iki bölmeden oluşuyor. Birinci bölmede 20 ile 40 cm arası değişen yükseklikte tezgah bulunuyor. Bu tezgahın üstüne temiz muşambayla kaplı. Yorgan burada dikiliyor. Her dükkanında bir dikiş makinesi bulunuyor. Dükkan duvarlarında yorganlar, gerilmiş iplerde perdeler, divan örtüleri, seccadeler sergileniyor. Duvardaki raflarda kumaşlar dizili. Yorgan dikim malzemelerini koymak için küçük çekmeceli dolap bulunuyor.

İkinci bölme bir perdeyle ayrılıyor. Bu bölme pamuk atma için kullanılıyor. Pamuk atma makinesi burada bulunuyor. Pamuk atılan yer bazılarında dükkanın bodrumu olabiliyor. Dükkan fark edilsin diye dükkanın kapısı önüne toplalarda pamuk konuluyor.

YORGAN DİKİMİ İÇİN GEREKLİ MALZEMELER VE ALETLER

Yorganın ön tarafı yüzü için kullanılan kumaşlar; basma saten ve astar olarak mermersah (pamukla beyaz bez) amerikan bezi (Mermerşaktan daha sıkı dokulu, yün yorganları için kullanılıyor.)

İğne; numara büyüdükçe iğne ince olur genelde üç numara iğne kullanılıyor. Bir numara ile basma yorganlar dikiliyor.

İplik; merserize, naylon iblik kullanılıyor.

Yüssük; orta parmağa iğne batmasın diye geçiriliyor.

Çubuk; Bir metre on santim civarında uzunluğu olan kızılçık çubuğu ayva dalındanda olabiliyor. İşlevi bezin içine pamuk yerleştirdikten sonra dikmeye başlamadan önce, pamuğun her tarafa eşit yayılması için yorgan çubuklanır.

Pamuk, çok çeşitleri var maydoz, adana kaliteli olanlar penye, akarya gibide çeşitleri var.

Tebesir, sabun şekil çiziminde kullanılıyor. Şekilleri çizmek için ayrıca kalıplar ve çırpı denilen ip kullanılıyor.

Yay; Pamuk atmaya yarayan alettir. Pamuk atma makinesi çıktıktan sonra pek kullanılmıyor, kullanmasını bilende pek yok (yaşlılar dışında). Yayı kullanmak için tokmak gerekiyor. Yayın tahta kısımları ihlamur ağacından yay kısmı ise koyun bağırsağından yapılıyor. Tokmakta şimsirden yapılıyor.

Tokmağın ağır, yayın gövdesini hafif olanı makbuldür. Bu yayı kullanmak ustalık istiyor. Eski halaçların yaya şarkı söylediği rivayet edilir. Bir yorgan pamuğu bir-birbuçuk saate yayla atıyorlar. Yayın koltuk-Kapze denilen yerine elini geçirip tokmakla yay tarafına vuruyorlar Evliya Çelebi Seyahatnamesinde şöyle der: ...Amasya'nın halacı meşhurdur. Halacı yayını eline alıp yirmidört usulle tokmak vurduğu vakit adam hayran olur..(Cilt 3)

Pamuk atma makinesi; yirmibeş yıl önce ilk Turgutluda çıkmış bir halacın bir saate yaptığını makine beş dakikada yapıyor. Makineyi kullanırken dikkat etmek gerekiyor. Elini parmağını kaptıranlar oluyor.

Yorgan Modellerinin İsimlerinin bir çoğu çiçek adları; yonca,karanfil,lale,yabangülü,hanımeli,sarmaşık... bunun ya-sıra hayvan, insan fikürleri, sözcüklerde işlenebiliyor.

Fiske; İğnenin bir kerede aldığı dikiş sayısıdır. boncuk fiske,baskı fiske,diye isimler alır. Yorganın kalitesi bu fiskenin aldığı dikiş sayısının fazlalığına göre ölçülür. Yorgancı derneği sınıfları fiske sayısına göre ayırır.

1. sınıf 10cm 30 iğne
2. sınıf 10cm 25 iğne
3. sınıf 10cm 15 iğne

almak zorundaysada bu kurala uyulmuyor. El alışkanlığı ya-da verilen fiata göre fiske atıyorlar.

KONUNUN İLGİLİ OLDUĞU ALAN

GÖÇ

Göç; Toplumun sosyal, ekonomik, kültürel, politik. vb.g gibi tüm bünyesiyle yakından ilişkili ve etkilileyici bir olaydır. Çok yönlü karaktere sahip oluşu nedeniyle antropologlardan sosyologlara, plâncılardan idareciilere kadar herkesin ilgisini çeken bir konudur.

Göç; Kişilerin hayatlarının gelecekteki kısmının tamamını veya bir parçasını geçirmek üzere, tamamen yahut geçici bir süre için bir iskan ünitesinde (Şehir, Köy gibi) diğerine yerleşmek kaydıyla yaptıkları coğrafi yer değiştirme olayıdır.

Ayrıca Göç sosyo kültürel değişmeyi doğuran en önemli faktördür.

Nüfus hareketinin yani göç'ün oluşmasında rol oynayan, hareketi sağlayan faktörler açısından probleme baktığımız zaman konuyu iki grupta toplamak mümkün olabilir.

- a- Serbest irade ile gerçekleşen göç
- b- Güdümlü (otoriter) bir baskıyla gerçekleşen göç

Fertler daha iyi hayat şartları, iş imkânları, mali, olanaklar, emniyet, istikrar ve çeşitli sosyal imkânlar elde edebilme arzusu ile serbestçe yer değiştirebilirler. İş te bu

yer deęiřtirmelere serbest göç diyoruz. Bugün kırdan kente ferdin kendi arzusuyla gerçekleşen göç serbest göçlere örnek teşkil eder.

Güdümlü göçlerde ise fertler kendi arzuları dıyında çeşitli güçlerin etkisiyle yer deęiřtirmek mecburiyetinde kalırlar. Devletin çeşitli sosyal, ekonomik, güvenlik vb. konularda aldıkları kararların tatbikatı sonucunda nüfus da yarattıkları mobilite güdümlü göçü oluşturur.

Ayrıca göç'ü iç göçler, dış göçler diye ayırabiliriz. İç göçler; Bir ülkenin milli sınırları içinde, Dış göçlerde Ülkenin milli sınırlarınının aşarak oluşyan nüfus hareketleridir.

Bir de mevsimlik göç-daimi göç diyebileceğimiz göç tipleri vardır. Mevsimlik göçte katılanlar gittikleri yerde ne kadar süre kalacaklarını önceden bilirler. Daimi göçte ise belirli bir süre söz konusu değildir, yerleşme arzusu ve eylemi vardır.

Göç olayı dört yönde olur:

- a) Kırdan-Kentte göç
- b) Kentten-Kente göç
- c) Kentten-Kıra göç

(Akkayan Taylan, Göç ve Deęişme, s.20.21.22.)

En hareketlisi Kırdan Kente göçtür.

Göç kademeli ve kademesiz olarak gerçekleşir. Kademesiz göç ise iki iskan ünitesi arasında olur ve son bulur. Kademeli göçte ise ikiden fazla iskan ünitesi arasında yer değiştirmek söz konusudur. Döner kademeli dediğimiz bir göçte vardır ki; bir iskan ünitesine geldikten sonra tekrar başka yerlere gidip geriye yine ilk iskan ünitesine dönmektir.

Bizim çalıştığımız grupta kademesiz göç ağırlıktadır, bunun yanı sıra döner kademeli göç de vardır.

Bu grubun göç tipini (Sevinç Köyündeki incelemeler de göz önüne alınarak) William A. Douglass köylü göçmenler makalesindeki Echalar ve Milerega göçmenlerinde olduğu gibiüç'e ayırabiliriz.

- 1- Daimi göçmen
- 2- Misafir göçmen
- 3- Göçmen Kuşlar

Daimi Göçmen; Köyden kente geldikten sonra birdaha dönmeksizin yerleşmesidir. Bu göç tipi Sevinç Köylü yorfancılarda ağırlık teşkil etmektedir.

Misafir Göçmen; Köyden kente gidip bir süre çalıştıktan sonra köyüne dönenler. Sevinç Köyünde bu tip göç edenlerede rastlanır. Uzun süre İstanbul'da yorgancılık yaptıktan sonra köyüne dönenler vardır. Tablo E-41 de memleketine dönmek is-

teyenlerde görüleceği gibi bir süre sonra (ekonomik sorunlar, yaşlanıp emekli olunca gibi) köyüne dönmek isteyenlere rastlanıyor.

Bir de Douglass'ın göçmen kuşlar adı verdiği bizim mevsimlik çalışanlar dediğimiz kimselerdir. Yorgan talebenin arttığı dönemlerde, işçiye ihtiyaç duyulduğu zaman İstanbul'a yorgancı yakınlarının yanına gelip bir süre çalıştıktan sonra köyüne dönenler var. Fakat bu tip göç edenler gittikçe azalmakta yerini daimi göçe bırakmaktadır.

"Türkiye'de köylerdeki toplumsal örgütlenme, Akrabalık ve hısımlık (evlilik yoluyla sağlanan akrabalık) bağları üzerine kurulmuştur. İş birliği karşılıklı güven ve toplumsal sorumlulukları biçimlendiren temel unsur akrabalık ve hısımlıktır." (Baştuğ 1977-151)

Köyde akrabalık bağları üzerine kurulmuş bu sistem kentdede kendini gösteriyor. Kentte gelenler belli mesleklerde monopolleşiyorlar. Mesleki yapıyı, organizasyonu yine bu sistemle oluşturuyorlar. Gerçektende yapılan araştırma sonuçlarına baktığımızda aynı şeyi yakalayabiliriz.

"Göç süreci içerisinde kırsal alandan kentsel alana doğru gelen fertlerin soyut olarak yabancılarla kuracakları ilişkilerde bir rol ve statü karmaşası içerisine düşmeleri beklenir. Bu nedenle kente göçenlerin çözüm bulmaları gereken en önemli sorunları kendilerine öncelikle bir yakın çevre

oluşturabilmeleridir. Bu ise en akılcı biçimde hemşerilerle ve daha önce kente gelmiş olan akraba ve hısımlarla kurulacak olan örüntülerle gerçekleştirilir."

"...Böylelikle temelde kırsal alanda görülen sosyal sistem kentsel alana bir uzantısı olarak düşünebilecek hemşerilik ve hısım-akrabalık ilişkileri üzerine oturtulan bir sosyal sistem oluşturur."

"İstanbul iş piyasasında genellikle belirli meslekler belirli gruplar tarafından yapılmaktadır. Böylece bir grup kentsel yaşamını ya da ülke bütününe gereksinim duyduğu ihtiyaçlardan birinde monopolleşmekte, bu ihtiyacı karşılamakta yükümlü olmaktadır."(Mehmet H. Aydın, Kentleşme ve İnsan İlişkileri,1985)

"Belirli mesleklerde monopol oluşturmuş çeşitli gruplardaki sistem, toplumun kendi kendine koruduğu ve düzenlediği sosyal kurumlara iyi bir örnek olup iş ve işçi bulma kurumundan çok daha etkili ve güçlü çalışmaktadır."(Yasa 1968-184)...Formal bir kurumun yerini alan bu sistemin çalışması için olması gereken en önemli şey ise grup üyeleri arasındaki güçlü bir ilişkiler sistemi ve bütün grup üyeleri böyle bir sistemin nedenli avantajlı olduğunu farkında olmalarıdır. (Mehmet H. Aydın, Kentleşme ve İnsan İlişkileri, 1985)

Sevinç Köylü yorgancılar bu sistemlerin güzel bir örnek

teşkil eder. Yorgancılık mesleği tam bir monopolleşme sayılmızsada bunu destekliyen eğilimleri gözlemek mümkündür.

ÇALIŞILAN GRUBUN GENEL TANITIMI

Çalışılan grupta Sevinç Köyü Maçka Köyleri içinde önemli bir konuma sahiptir. 174 Maçka Köylü sayısından 45 i Sevinç Köylü 69 u Gayretli-Mataracı-Hızarlı-Sındıran 60 ı diğer köy doğumludur.

Sevinç Köyündeki bu yapı ise göç verirken akrabalık, hemşerilik ilişkilerine bağlı olarak yorgancılık mesleğinin bu yörede geleneksel yapı göstermesidir.

Köydeki çalışma alanı kısıtlı olması gibi itici faktörler ve şehirdekiler yakınların köydeki yakınına temel gereksinmelerini (yatacak yer, çalışacak iş) sağlaması aracı güç oluşturması ayrıca buna eklenen şehrin çekici faktörleri göçü zorlamıştır. İstanbul'a ilkokul çağlarında göç eden kişiler gelir gelmez yakının yanında yorgancı çıraklığına başlıyor. Çıraklık aşamasında bazıları harçlık niteliğinde bazıları hiç para almıyor. Ustası tarafından ihtiyaçları karşılanıyor. Mesleği öğrendikten sonra ustanın onayı ile bazıları dernekten diploma alarak kalfa oluyor. Kalfalık aşamasına geçtiklerinde genelde parça başı ücret, yüzde hesabı ücret alıyorlar. Askerliklerini yaptıktan sonrada kendi dükkanlarını açıyorlar.

Gittikçe köyden çirak istetme ya da babaların oğullarının İstanbul'a yakınlarının yanında yorgancıya çirak vermesi azalıyor. Hatta Sevinç Köydeki izlenimlere dayanarak yok olmuş diyebiliriz. Yorgancı çirağın bakımını üstlenmek istemiyor. Babalar ise oğullarının yorgancı çirağı olarak vermek istemiyorlar şimdi daha kazançlı olduğu için mobilyacı, tor-na, tesfiye, konfeksiyon, kuyumcu gibi dallara çirak olarak yolluyorlar. Görüldüğü gibi yorgancılık gittikçe değişime uğruyor.

Çoğunluğu bağkur'a ve derneğe kayıtlı. Fakat derneğin faaliyetlerini yetersiz bulup denetim olmadığından yakınınılar. Kooperatif kurulmasını dışarıya ihracat yapılmasını istiyorlar. Dernek yorgancıları birinci ikinci üçüncü sınıf diye ayrılıyor. Sınıf dernek tarafından muhite atılan fiske sayısını, yapılan sınafa göre veriliyorsa da itediği sınıfı seçende oluyor. Daha önce dükkan açmadan seyyal gezerek yorgancılık yapanlarada rastlanmaktaydı.

Yorgancılar arasında yoğun rekabet var. Fiatlar indirerek müşteri kazanılmaya çalışılıyor. Fiatlar indikçede yorganın kalitesi düşüyor. Bu yüzden de derneğin fiat listesinde formalite olarak kalıyor.

Yorgancı yanında çalışanların sosyal güverceleri yok. Kalfalar seyyal olarak dolaşıp kimin ihtiyacı olursa iş bitene kadar onun yanında çalışıyor.

Yorgancuların çalışma sistemi sipariş üzerinedir. Bunun yanında, kendisi yapıp satanlar, tüccara verenlerde bulunmakta yorgan,yatak,yastık diyinde gelirlerinin önemli bir kısmını makine dediğimiz (Perde, tül,divan, koltuk,vb) elde ediyorlar.

Çoğunluğu mesleğinden memnun değil, malzemelerin pahalı olusundan yararlanıyorlar. Yorgancılığın gittikçe yok olacağı fikrindedeler.

Grupta evli olanlar çoğunluktadır. Tahsileri İlkokul düzeyindedir. Genelde eşlerini kendi yörelerinden seçiyorlar.

Tüm yakınmalarına rağmen büyük çoğunluğu İstanbul'a yerleşmiş durumdadır. Gittikçe köyle olan ilişkileri zayıflamaktadır.

Şimdi Sevinç Köydeki yapıya bakalım.

SEVİNÇ KÖY (SOLDOY)

Trabzon Maçka yolu yemyeşil dağ yamacı arasında kenarından dereler akan güzel bir yol. Bu yol aynı zamanda Hamsi Köyden geçip Zigam geçidine ulaştığı için önemli transit bir yol Köylerde, Trabzon Maçka arasındaki yol üzerinde dağ yamaçlarında dağınık bir şekilde kurulu. Maçka ile Sevinç Köyü arası 6 km yol üzerinden yukarısına olan uzaklık ise 5 km kadar. Deniz seviyesinden 1200mt yüksek

Resmi ad. Sevinç olduğu halde halk eski adı olan Rumca Soldoy adını kullanıyor. Nüfusu 800 Hane sayısı 205 (Bu sayılar köylülerin verdiği sayıdır. Muhtar Ankara'da olduğu için görüşülmedi.)

Trabzon 1973 il yıllığında ise nüfus 867 Hane sayısı 97

- 1- Harmanlar
- 2- Orta Mahalle. (Camii Yanı)
- 3- Soriya
- 4- Kıran Mahalle
- 5- Melekler

Bu mahallenin hepsi bir Muhtara bağlı. Muhtarlık soriya kısmından Sağlık ocağı yok, doktora ihtiyaç olduğunda Maçka yada Trabzona gidiliyor. Bir ilkokul, birde Halk Eğitim Merkezi var. Kadınlar burada kışın dikiş, nakış gibi işler öğreniyorlar. Ortaokul için çocuklar Maçka Köyü ya da Trabzon'a gidiyorlar. Elektrik ve su var. suyu kaynak su Köyü bu kaynak sudan bir şebeke kurarak her eve saat bağlayıp evlere su veriyor.

Çok önceleri halk burada kömürcülükle uğraşmış. Daha sonra gurbete çıkıp Yorgancı olma başlamış. Yorgancılık dededen kalma bir meslek. Yorgancılığın yanı sıra kalaycılıkta köye özgün bir meslek.

Ailesiyle gurbete göç edenler olduğu gibi ailesini köyde

birakıp yorgancılığa gidenlerde var. Bunlar yılın belirlibir señesini İst. yorgancılık yaparak geçiriyor, bir señeliğine- de köye ailelerinin yanına geliyorlar. Bu gidip gelmeler her yıl sürer. İstanbul'a yerleşenler ise yazın birkaç aylığına gezmeye arazisi olan arazisine bakmaya geliyor. Yıllarca İst. yorgancılık yapıp şimdi köye yerleşenlerde oluyor.

Şu an köy halkının yerleşmiş durumda. Arazisi olanların bazılara eşlerini yazları köye arazilerine bakmak için yolluyorlar.

Artık köy halkı çocuklarını yorgancıya çirak yollamıyor. Yorgancılığın yerini metal eşya, torna, tesviye, konfeksiyon, koltuk döşemeciliği gibi sanayi dalları alıyor. Yine bu mesleklere gidilirken de akrabalarının yanına gidiler.

Köy yurt dışınada göç vermiş. Bunlar bir süre çalıştıktan sonra geri dönmüşler.

Bu halkı köyde geçimini hayvancılıkla sağlıyor., ayrıca fındık yetiştiriyorlar. Hayvancılık içinz arazinin yetersiz olması, ot,yemin parayla alınması yüzünden zorlaştığını söylüyorlar.

Herkes ihtiyaçı kadar peynir, yoğurt yapıyorlar. Yöresel bir peynir çeşidi olan telli minzi yapılıyor. Her evde süt makinesi kullanılıyor. Yaylaya çıkanlarda var.

Şu sıra köy öğretmenleri arıcılık yapmaya başlamış.

Gurbete gidenlerin geliri olmasa, köydeki geçim kaynaklarıyla geçinilmeyeceğini söylüyor. Gurbete gidenlerin ailelerine para yolluyor.

Köydeki kaynak suyu şimdi civar köylerde satmak istiyorlar. İlgilenen olursa bundan köyün iyi gelir elde edileceği söyleniyor.

Genelde herkes çocuklarını okutmak istiyor. Köyün epey yukarıda olmasına rağmen çocuklar mataracıya Maçka'ya okula gidiyorlar. Yukarıdan aşağıya yürüyerek iniyorlar. Kimi buradan Maçkaya biniyor kimi ise yürüyerek gidiyor. Bu koşullarda bile okuma yazma oranı yüksek Köyden öğretmen ve polis çok çıktığı söyleniyor. Köy öğretmenleride Sevinç Köylü.

Bizans İmp. zamanında köyün girişinde Rumların çerçesi tutulmaktaymış, Buradan yukarıya çıkmamışlara Diğer köylerdeki gibi Rum ellerine ve klise kalıntıları burada rastlanmıyor.

Yorgancılığın Rumlardan kaldığı söyleniyor.

Bu bölgede önce Yeşilyurttan gelip yerleşiyorlar. Hacı oğlu Ömer'den bu kabilenin türediği belirtiliyor. Bundan sonra Bahçekapılılardan örnekalın gelip yerleşiyor. Kabileadiye sülaleye diyorlar. Her sülalede yorgancı bulunmakta.

Folklorcülük köyde yaygın bir gelenek. (İst. bu gelenek sürüyor. Yorgancıların kurduğu bir ekip var. Sık sık yurt dı-

şına çıkıp gösterilere katılıyorlar.) Horonculuğun kendilerine eski büyüklerden kaldığını Maçka'da horon deyince Solı doy'un akla geldiğini söylüyor.

Kızlar 18-20, erkekler 20-25 yaş civarında evleniyor. Evlilik ailelerinin estemesine bağlı olduğu gibi gençler kendi aralarında gizlice anlaşmakta evliliği istiyorlar. Eğer bu istek aileler tarafından onaylanmazsa kaçıyorlar. Fakat kaçırma olayından sonra ailelerin barışması uzun sürmüyor. Başlık adedinin çok önceleri var şimdi başlık verilmiyor. Bunun yerine altın isteniyor. Düğün yapılıyor. Düğün resmi nikah onun gecesini (gerdek gecesini) dini nikah yapılıyor. Kına gecesinde yapılıyor, kıza kına yakılıyor. Gerdek gecesinden sonra Cumalık denilen eğlence yapılıyor. Bu eğlencede gelin gelinliğini yeniden giyiyor, hediyeler verilip gelinin şeyizi sergileniyor.

Evlendikten sonra erkek baba evinde oturuluyor. Ev müsaitse kaç erkek çocuk olursa olsun aynı evde erkek baba evinde oturuyor. Evin bütçesi bir aile reisi babadır.

Eski gelenklere göre gelin kayınpederinin yanında kocasıyla konuşmaz, çocuğu sevmez. Şimdi yavaş yavaş bu gelenekler değişiyor. Kaynanasına karşı ise her zaman itaatkar ve saygılıdır.

Miras kız çocuğa erkekten daha az pay ediliyor. Sadece eşit dağıtılarda bulunmakta.

Sünnet çocuk ilkokulu bitirmeden yapılır. Sünnet için özel bir tören yok. Sünnet belli dönemlerde mahalle mahalle dolaşır, oğlunu sünnet ettirmek isteyen yaptırır.

Ölümlerde ölü tabutla gömülüyor. Ölü, öldüğü gün 40. ve 52. gün mevlüt okunuyor.

Kölde kadının işi oldukça güç. Hayvanlara bakmak, çayırları biçmek, fındık toplamak, odun toplamak ...vb. köy işleri kadın göreviydi. Tabi bunun yanı sıra ve işleri yapmak çocuk büyütme.

Sırtında yük taşıyan kadın çok sık rastlanılan manzara ve bu kadınların yanında küçük kız çocukları annelerine yardım ediyorlar. 7-8 yaşlarındaki kız çocukları anneleriyle çayır biçiyorlar. İleride annelerinin görevlerini üstlenmeye çalışıyor olsalar gerek.

Başka görünen manzara ise erkeklerin toplu halde kahvede oturması,

Köydeki erkekler ise kadın işin üstesinden gelemediği işin yoğun olduğu dönemlerde yardım ettiklerini söylüyorlar.

Erkekler gurbette olduğu için köy işlerini kadın üstlenmiş durumda gözüküyorsa da diğer köylerde de gözlediğimiz gibi kültürde var olan bir olgu kadının çalışması. Şehre gelince de tam tersi oluyor kadın evinde oturuyor, erkek çalışıyor.

Köyde kocası gurbetten geri dönmüş köylü bir kadın kanter içinde çalışırken yük taşıırken yakaladık. Erkekler kahvede sizi çalıştırıyorlar diye takıldığımızda "olsun erkeğin akşam evine yanına geliyor ya." diye karşılık verdi. Böyle bir söz bizi çok etkiledi. Gurbetçilik yüzünden kimbilir ne kadar çekti.

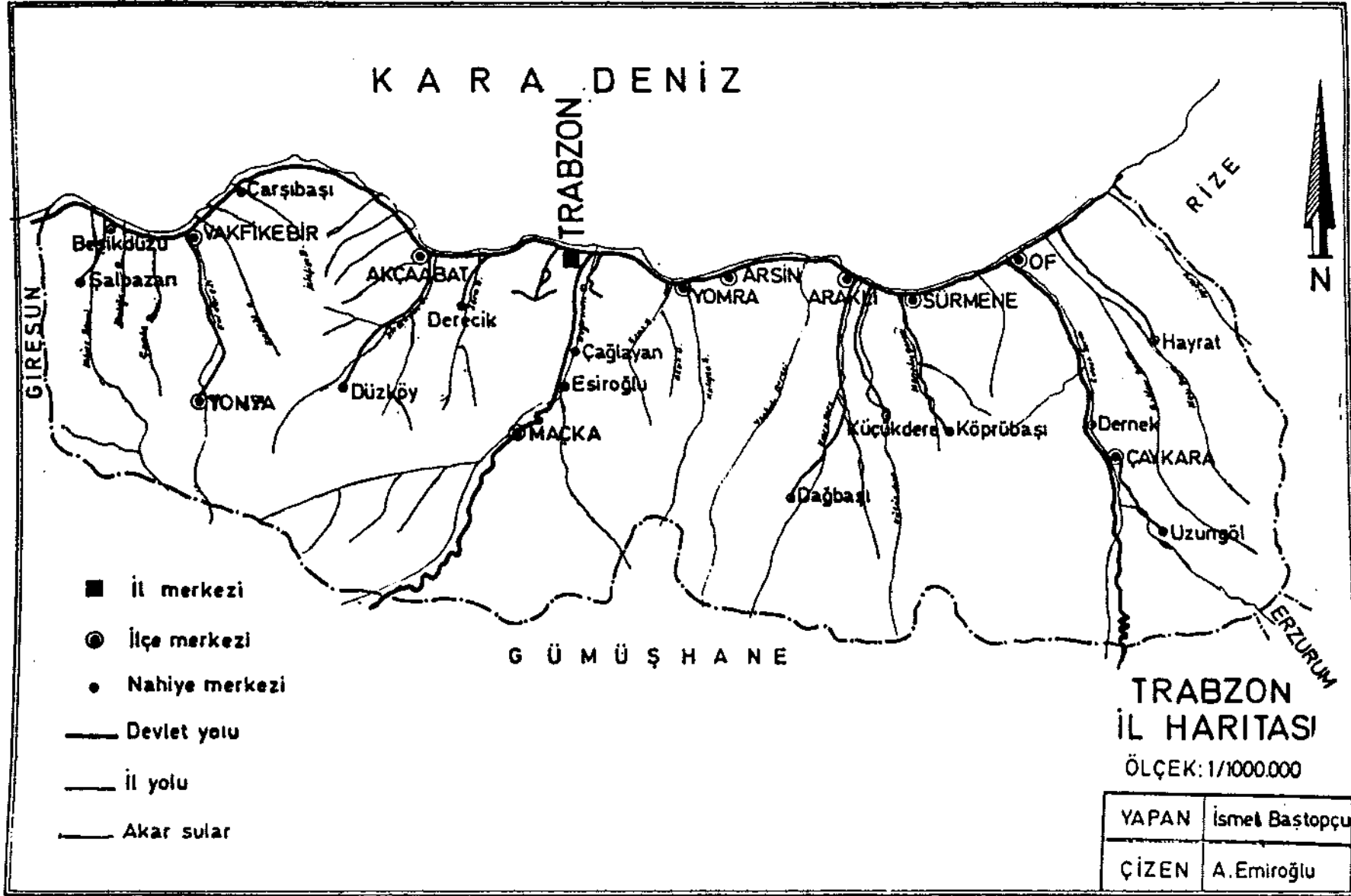

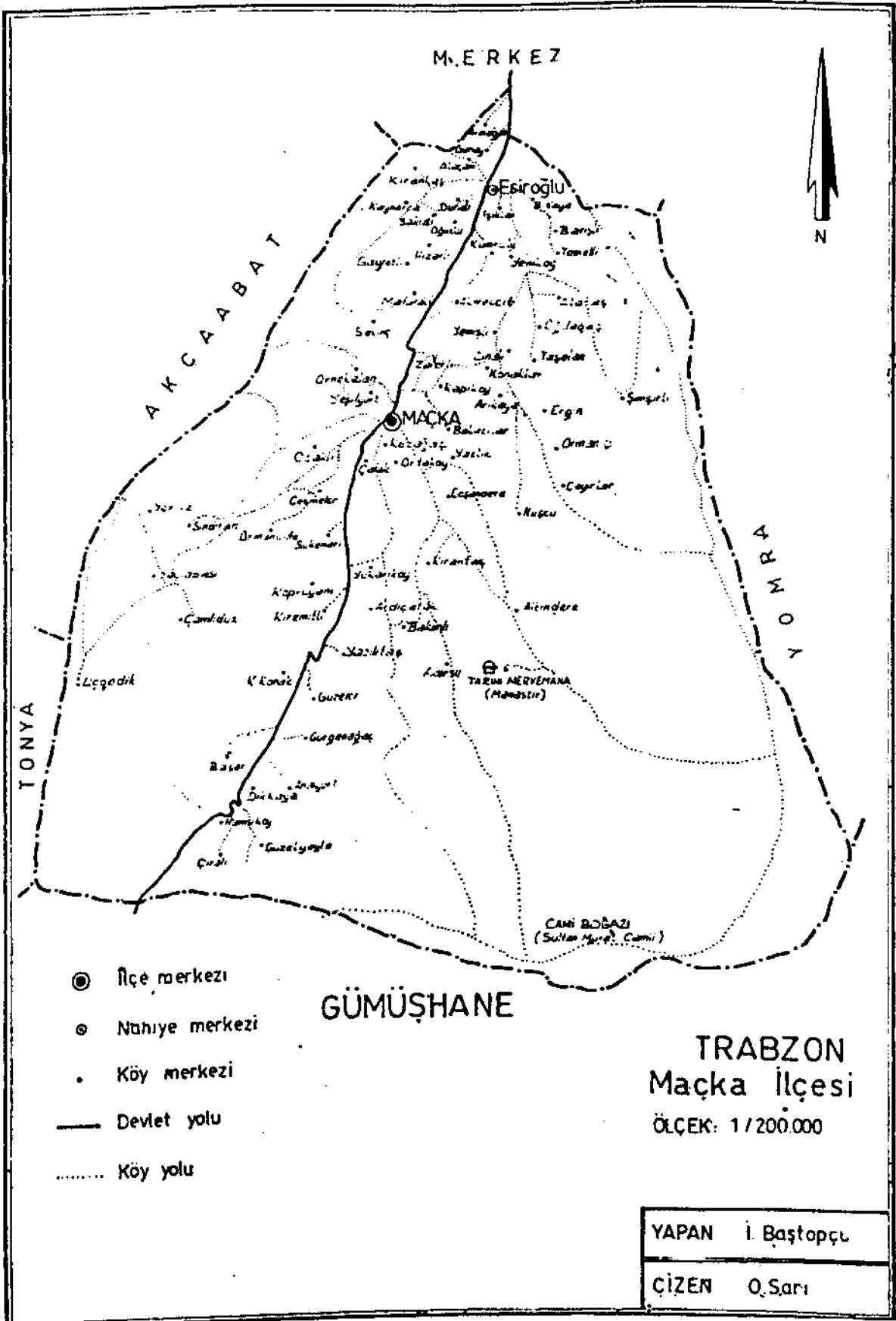

TABLO AÇIKLAMALARI

GÖÇ

Konuşulanların tümü Trabzon-Maçka-Sevinç Köyü doğumludur. Memleketi terk yaşları 10-12 yaş civarında yoğunlaşma olup bu yoğunluğu ilkokulu bitirdikten sonra İst.a çırak olarak gelmelerine bağlayabiliriz. (Tablo G-2) Yöreden 1930 larda başlayan göç 1970 yıllarının sonuna kadar devam etmiştir. (Tablo E-3) Kırsal kesimin itici faktörleri özellikle 1950-1960 arası göç olduğunun yagğıştığı dönemdir. "1950-1960 arası kentlerin nüfus eğilimlerine yeteneğinde önemli bir gelişme olmadığı halde kır kesimindeki çözümlemenin sonucu olarak hızlı bir kentleşme olayına sahne olan bir dönemdir. Türkiye' de özellikle 1950'den sonra yoğunlaşan iç göçlerin temelinde hızlı nüfus artmasıyla toprak ve tarımla ilgili koşullar ve bu koşullar içinde oluşmuş itici güçlerin yer aldığına kuşku yoktur." Bu dönemde şehrin çekici faktörleri takî plana düşerken bunların dışında bu göç olgusuna özelde yer verilmesi gereken bir faktörde akraba ilişkisi-etkiyeşimidir. Şehirde bulunan yöre insanların köydeki akrabalarını getirmek doğrultusundaki çabaları tablolarımızda önemli bir özellik arz etmektedir. (Tablo E-4)

Üzerinde çalıştığımız grubun büyük çoğunluğu doğrudan İstanbul'a göç ederken 1/4 i ise kademeli+dönüşümlü olarak göç etmişlerdir. (Tablo E-6)

(1) Yakut Sencer, Türkiye'de Kentleşme, s.75

Kademeli+Dönüşümlü İki Yere Gidenler	Yalnız Çalışanlar
Trabzon_____İst.1944-Yorgancı _____ ^{10yıl} Ankaral1954-Yorgancı <u>2yıl</u> İst.	
Trabzon_____İst.1951-Yorgancı _____ ^{9yıl} Hayrabolu-1960-Yorgancı <u>2yıl</u> İst.	
Trabzon_____İst.1957-Yorgancı _____ ^{5yıl} Şile1963-Yorgancı <u>5yıl</u> İst.	
Trabzon_____İst.1949-Yorgancı _____ ^{14yıl} Almanya1963-Demirçelik Fab. <u>5yıl</u> İst.	
Trabzon_____İst.1954-Yorgancı _____ ^{17yıl} Avusturya1971-İnşaatlar larda işçi <u>10yıl</u> İst.	
24 Kişi birlikte çalışanlar	
Trabzon_____İst.1950-Yorgancı _____ ^{4yıl} Kırklareli1954-Yorgancı <u>8yıl</u> İst.	
Trabzon_____İst.1944-Yorgancı _____ ^{14yıl} Bursa1958-Yorgancı <u>2yıl</u> İst.	
Trabzon_____İst.1938-Yorgancı _____ ^{7yıl} Ankaral1954-Yorgancı <u>7yıl</u> İst.	
Trabzon_____İst.1950-Yorgancı _____ ^{18yıl} Almanya1963-Mobilya Fab işçi <u>10yıl</u> İst.	
Kademeli+Dönüşümlü 3 yere gidenler	Yalnız çalışanlar
Trabzon_____İst.1952-Yorgancı _____ ^{11yıl} Kırklareli1963-Yorgancı <u>1yıl</u> Almanya? İst.1978	
Trabzon_____İst.1955-Yorgancı _____ ^{7yıl} Burdur1963-Yorgancı ^{1yıl} Trabzon <u>9yıl</u> İst.	

Görüldüğü gibi yurtdışına gedanler dışında tümü gitikleri yerdede mesleklerini devam ettirmişlerdir. Yurtdışından geri döndüklerinde tekrar yorgancılık mesleklerini icra etmişlerdir. Grubun büyük bir çoğunluğunun ise kendisi gelmeden önce İstanbul da yakınları bulunmakta ve bu yakınların önemli bir kısmını birincil dereceden dedidğimiz (anne,baba, kardeşler) oluşturmaktadır. Yakınlar içinde baba tarafı akrabada önemli bir yere sahip. (Tablo E-19)

İstanbul'da yakınları bulunan köydekiler üzerinde önemli yardımları,(E21-22-23) etkileri vardır. Bunlar konuşulanın İstanbul'a gelmesinde barınak maddi ve manenen yardımlar iş garantisi gibi temel gereksinimleri güvencesiyle köydekiler üzerinde çekici bir faktör oluşturmaktadır. Tablolardanda(E-24) görüleceği üzere gelenlerin çoğunu İst.'a geldiğinde işlerinin hazır olması kendinden sonraki geleceklere olumlu bir referans olmuştur. Bu yakınlar genellikle şöyle gruplanmıştır. Baba yanı-Baba tarafı-akraba-diğer akraba-Ana tarafı-akraba tanıdık ve memleketli olmaktadır.

Büyük çoğunluk memleketinden ayrıldığı zaman iş yapacağını yani işinin yorgancılık olacağını tahmin ediyorlar. (E-24 de) görüldüğü gibi çoğunluğun İst.'a geldiğinde işinin hazır olduğunu bildiği gibi aynı oranda ne iş yapacağınıda tahmin ediyor. (Tablo E-32)

Karşımıza böyle bir oranın çıkması, yapılan işin geleneksel olarak babadan oğula, akraba mesleği, meslek öğrenme ve baba mesleğini devam ettirmek gibi faktörlerin sonucu olduğu görülür.

Memleketli ilişkilere baktığımızda ise şunları görüyoruz. Memleketin ziyaret edenlerin sayısı %90 varan bir orana sahiptir. Bu ziyaret zamanları ise genelde yaz aylarına reket etmektedir. Önemli günlerde yapılan (bayram,ölüm,hastalık) ziyaretlerde genel içinde 1/4 gibi önemli bir orana sahiptir.

Grubun önemli bir kısmı senede bir iki kez,memleketlerini ziyaret ederken, Grubun diğer önemli ikinci kısmı ise iki beş yılda bir kez memleketlerini ziyaret etmektedir.

Ziyaretlerinin amaçları ise memleketlerini görmek, yakınlarını ziyaret etmek, gezmek köydeki işlerini yapmak, zorunlu hall erde(Pasaport, askerlik,işleri)iş takiplerini gerçekleştirmektir.

İlk geldiği zamanlarda şimdiki ziyaret arasına %60 arası da bir farka sahip. Grup önceleri daha sıklıkta memleketini ziyaret ediyor. Her ne kadar (E-34) deki yanıtlar konuşulanların memleketleriyle bağlarının kopmadığına önemli bir işaretsede (E-37)de bu bağın bize eskisi gibi olmadığı gittitçe zayıfladığını göstermektedir.

İstanbul'a göç edenlerin büyük çoğunluğu yerleşmiş durumda. Yerleşmelerinde ise ev almaları, iş kurmaları, yakınlarının burda bulunması, büyük şehir cazibesi gibi faktörler etkili olmuştur.

Memleketlerine geri dönmeyi düşünenlerin oranı ise grupta 1/4 e sahiptir. Buna gerekçe olarak başta ekonomik problemler büyük şehir, zorlukları, memleket eylemi gibi faktörlerin etkisi olmaktadır.

Grubun memlekettten ayrılırken geri dönmeyi düşünenleriyle İstanbul'a yerleşmiş olmasına rağmen yukarıda belirtildiği gibi geri dönmeyi isteyenlerin oranı hemen hemen aynıdır.

Memlekettten ayrıldığında geri dönmeyi düşünenlerin amacı ekonomik durumlarını düzeltip sanat öğrenmeyi gerçekleştirmektir. Böyle düşünmelerine neden olan memleket eyleminin önemli bir faktör oluşturmaktadır.

Göç grubunda değinilmesi gereken önemli bir nokta: Daha önce İst.a göç te %50 i aşkın bir orana yakınlarının etkisi olmuşken bu oran gittikçe azalma eğilimi göstererek %33e düşmüştür. Yakınlarının eskisi gibi İst.a göçte olumlu bir referans olan özelliği etkisini azaltmaya başlamıştır.

(E-20 E_r45)

ÇALIŞMA HAYATI

Gurubun büyük bir çoğunluğu (% 93 ü aşkın) ilk işi yorgancılık (F-8) çalışma hayatına'da yorgancılıkla başlıyorlar(F-3) Göçe başlama yaşıyla (E-3) çalışma hayatına başlama yaşı (F-1) yorgancılığa başlama yaşı (F-9) birbirine yakın düşüyor, diyebiliriz.

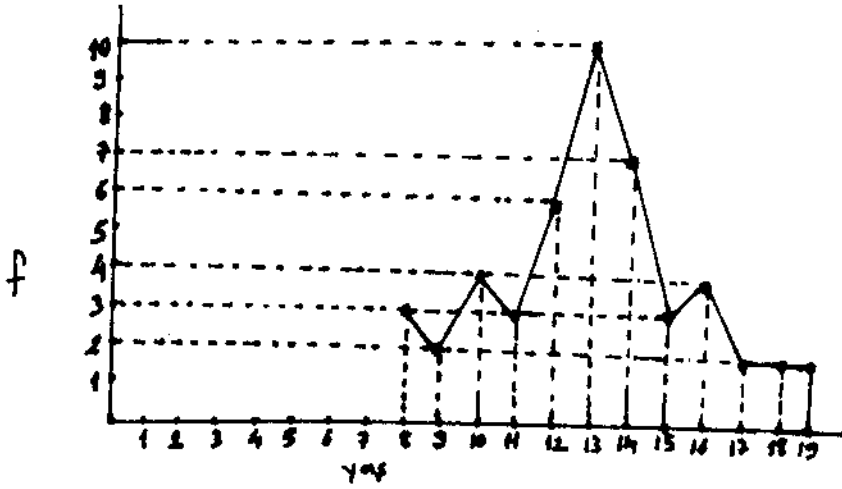

4- Çalışma hayatına başlama yaşı grafiği

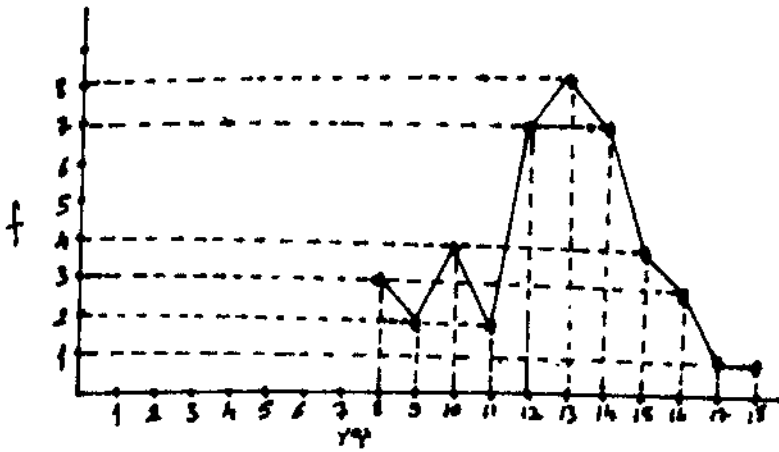

5- Yorgancılığa başlama yaşı grafiği

	N	Göçe Başlama Yaşı	Çalışma Başlama Yaşı	Yorgancılığa Başlama Yaşı
TOPLAM	45	11.7	13.0	12.9
Yalnız Çalışan	25	12.2	13.4	13.5
2+kişi Birlikte Çalışan	20	11.2	12.5	12.5

6- Göçe-Çalışmaya-Yorgancılığa Başlama Yaş Medyanları

Çalışma hayatına ve yorgancılığa başlama yerleri (F2-F-10) İstanbul Göç Tablolarına baktığımızda (E-6-7) doğrudan göç ediyorlar.

Çalışma hayatına yorgancılığa önemli bir kısmı baba yanında başlıyor. Bunu kardeş yanı, baba tarafı akraba diğer akraba, anne tarafı tanıdık arkadaş izliyor. (F-4-11) işe başlarken göçte olduğu gibi akrabalık ilişkileri önemli bir konuma sahip işe istemeyerek başlayan %35 i aşkın bir oranda bunlar baba mesleği olduğu için mecburen başladıklarını söy-

luyorlar. (F-5-6) Göç ettikten sonra yorgancılık yapıncaya kadar başka iş yapan 3 frekans gibi önemsiz bir sayıya sahip (F-7) Hemen hepsi gelir gelmez yorgancılığa başlıyor.

Büyük bir çoğunluğunun baba mesleği yorgancılık. Baba mesleği yorgancılık olmayanların bir kısmının mesleği ise çiftçilik (F-12) Ekonomik nedenler sanat öğrenme isteği büyük şehre özlem yüzünden baba mesleğini istemeyerek İstanbul a yorgancılığa gelmişlerdir. (F-13)

% 100 nün ise yakınları yorgancı (F-14)

Çoğu yorgancılığı babasından diğerleri ise ağabeyinden akraba, tanıdık öğrenmiş. (F-16) Yorgancılığı seçmelerinde dede yine bu yakınların büyük rolü bulunmakta (F-17-18-19)

Yorgancı yanına çırak girdikten sonra ortalama 2-3 yıl çıraklık 4-5 yıl kalfalık devresi yaşıyor. ve grup ortalama 20 yıldır ^{ustalık} ~~istek~~ statüsünde bulunuyor.

Toplam meslekte geçen süreleri ise ortalama 25 yıl (21-22-23-24)

Önceden ustanın sınamasıyla, onaylamasıyla atlatılan çıraklık devresi şimdi yerini dernek sınavına kararına bırakıyor. Genelde ustalığa geçişleri ise dükkan açarak dernekten diploma alıyorlar. (F-33-34)

İlk dükkanlarını önemli bir kısmı Eminönü ve Fatih semt-

lerinde açmışlar. Genelde eski İstanbul yakası tercih edenler ortalama 1969 yıllarında 22-23 yaş civarı yorgancılığa başladıktan sonra 9 10 yıl sonra kendi başlarına açmışlardır.

Açarkende baba ağabey akraba yardımı görenler var. Fakat yarıdan fazlası yardım görmeden açmış (35-36-37-38-39-40)2/4 diyebileceğimiz bir kesimin bulunduğu dükkan ilk dükkanı daha önce dükkan açanlar ise Eminönü Fatih bölgesinde çalışmakta Bu dükkanlarda 5 yıl kadar çalışmış daha sonra çeşitli nedenlerle başka semtte taşınılmıştır. (41-42-43-44)

Konuşulanların yarıdan fazlası hiç ortak çalışmamış ortak çalışanlar ise semt olarak yine Eminönü bölgesini tercih etmişler. Çoğunluğu ortaklarıyla akraba kardeş ile ortaklık önemli bir sahip. (45-46-47-48)

Yalnız çalışanlar yanında eleman çalıştırandan daha fazla yanlarında eleman çalıştıranların çoğunluğu ise 1 kişi çalıştırıyor. Bu elemanların 5 usta, 13 kalfa, 5 çırak, 2 de yardımcı (ustanın oğlu, yardım ediyor.) statüsünde bulunuyor.

Kalfalar ortalama 25 yaşında, Trabzon doğumlu İlkokul mezunu olup bir çoğu evlidir. Çoğunluğu parça başı çalışmaktadır. Bu hafta gibi kısa bir süredir., dükkanda çalışanlar olduğu gibi uzun bir süredir çalışanlarda var. Kalfalar genelde dükkan sahibesiyle akraba oluyor. 3 aydır bu statüde olanlarını sıra bu statüde olanların bulunmakta.(F-39-66)

(Diğer statüler ile ilgili ayrıntılı bilgi tablolarında vardır.)

Yalnız çalışanlar elemana ihtiyacı olanlar az, bunlarda elemana ihtiyaç duyduklarında tanıdık arkadaşı akrabaları sorarak onlardan temin ediyorlar. Temin ettikleri elemanla çoğunun akrabalığı var. (75-76-77) Fakat büyük bir ihtimalle yine kendi memleketleri oluyor.

Buldukları dükkanda ya 75i aşkın bir oranı kiracı (F18) Ortalama onbine yakın kira ödüyorlar. (F19) Dükkan büyüklükleri ise ortalama 19-20 m² diyebiliriz. (F-80)

Büyük bir çoğunluğunun dükkanında dikiş makinası var. Pamuk atma makinası bulunuyor. 3/4 ü diyebileceğimiz bir kesimi ise ardiyesi var. Ardiyesi olarak dükkanın bir bölümünü kullananlar ve dükkanla birlikte ardiyeye kira ödeyenler çoğunluk teşkil ediyor. (81-85)

Grubun yarısı ikinci sınıf yorgancı bunu 3.sınıf izliyor. Bu sınıfı dernek tayin ediyor. Dernekte semtte, ustanın sanatına göre veriyor. (86-87)

Çoğu sınıfın gerektirdiği liste sayısını arttırdığı söyleniyor. Müşteriden karşılığını alamadığı için, işe verilen fiata göre değişiyor. fiske sayısı uygulamayanlar bulunmakta (88) Yine büyük bir çoğunlukta fiat listesini uyguladığını söylüyor. Uygulamayanlar müşteriye fazla geldiği için, rekabet olduğu için, derneğin fiatları yüksek olduğu için uygu-

lamadıklarını belirtiyorlar. (89-90) Fiat listesini yeterli bulmayanlar çoğunluk teşkil ediyor. Fiat listesine verilen emeğe göre günün koşullarına göre yetersiz buluyorlar. (92-94-)

Dernek toplantılarına katkıda yorgancı sayısı %70 aşkın bir oranda katılmak isteyenlerin çoğu meslekleriyle ilgili konularda bilgi almak için katılıyor. Derneğin faaliyetlerini beğenmediği için katılmayanlarda bulunmakta. (96-97)

Grubun çalışma sistemi genelde sipariş usulü bir ay içerisinde ortalama 6 7 yıl içerisinde ise 100 aşkın yorgan dikiyorlar.

Sadece el emeği olarak en fazla ortalama 11 bini aşkın fiat alıyorlar. (98-99-100-101-103)

Yorgan talebi yaz aylarında artmakla bunu sonbahar ayları izlemektedir. Bu dönemde yorgan talebinin artmasını ise mevsim hazırlığını ve bu dönemde fazla olan sünnet ve düğünlere bağlıyorlar. (106)

Grubun %10 aşkını yorgancılık dışında ek iş bulunmakla Bunlar inşaat işçiliği, folklorcülük, mobilyacılık ve arıcılık (107)

Grubun 2/4 hanesinde bir kişi çalışmaktadır. Bu çalışanlar arasında hane başkanı baba oranı çoğunlukta bunu %30 aşan erkek çocuğu %10 aşan kız çocuğudur. (108-109) Hane başkanı babanın yaş ortalaması 45 yaştır.

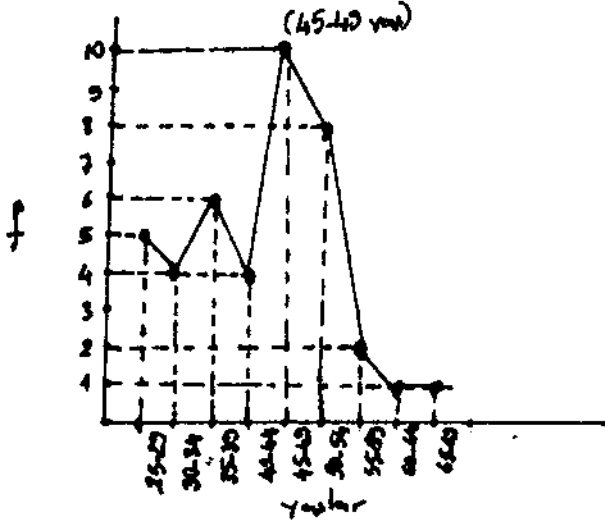

7- Hane Reisi Babaların Yaş Grafiği

Tümü kendi hesabına yorgancılık yapıyor, bir çoğu ise bağkurlara kayıtlı bulunmakta.

Çalışan erkek çocuğun yaşı 15 ile 24 yaş arasında dağılımı göstermiştir. Erkek çocuklarının geneli kendi hesabına yorgancılık ve şahıs yanında yorgancılık başta olmak üzere çeşitli meslek dallarında çalışmaktadırlar. (torna, tesviye, oto boyası, mobilyacı, konfeksiyon) 4/25 on sosyal güvencesi bulunmamakla, Kız çocuklarının çoğu özel sektörde çalışıyor ve çoğunun sosyal güvencesi var. (109-133)

Hllanede çalışanların aylık toplam geliri ortalama 64 bine yakındır. (F-134) Ayrıca %30 u aşkının çalışanlar dışında bağ bahçe ve araziden gelirleri var. (135)

Konuşulanların bir günlük ve masraf ortalama 130 TL dükkan masrafı 800 TL özel masrafı ise 500TL geçmektedir. (136-137-138)

Grubun çoğunluğu dükkanlarını ilk açtıklarıyla şimdi zaman arasında fark olduğunu belirtmektedir. Bu farkın iyi yönden kötüye doğru gittiğini söyleyen 2/4 geçmektedir. Bunu talep gücünün azalmasına hayat pahalılığına bağlayanlar çoğunlukta.

Kötü yönden iyiye gittiğini belirtenler ise bunu müşterinin gittikçe artmasına, çevrede tanıtıp yer etmelerine bağlıyorlar. (139-140-141)

Mesleğin sağlığına etkisi olmadığını söyleyenler çoğunlukta Etkisi olduğunu öne sürenler bir çoğu ise göz rahatsızlığından şikayetçiler.

KULLANILAN ALETLER VE MALZEMELER:

Yorgancı esnafının kullandığı belli başlı malzemeleri şöyle sıralayabiliriz. Pamuk, mermerşahi, Saten, basma, ve iplik BU malzemeleri grubun bazı üyelerine müşteri getiriyor. Esnafın çok az bir kısmı tüccarada çalışıyor. Bu kesime malzemesini tüccar temin ediyor. Bunun dışındakiler genelde malzemelerini manifatura ve bu tür malzeme satan yerlerden kendileri temin yoluna gitmektedirler. Bu malzemelerin temin edildiği semtler arasında Kapalıçarşı, Mahmutpaşa Beyazıt, Sultanhamam ve çevresini sayılabılırız. Bu semtler yorgancı esnafının yoğun olarak alış veriş yaptığı önemli semtlerdir.

Yorgancı esnafı pamuk dışındaki diğer malzemelerini peşin para ile temin edebiliyor. Pamuğu ise veresiyede alma olanağı daha fazla oluyor.

Grubun büyük çoğunluğu pamuğu motor ile atarken çok az olsada halen yay kullanımını sürdürenler bulunmaktadır. Motor ile pamuk atanların büyük çoğunluğu ise daha önce yay ile pamuk atmış.

Görüşülen esnafın önemli bir kısmı yaydan motor aşamasına geçişi yaşamışlardır. Ortalama 12 yılı aşkın yay ile, 16 yıldır motor ile pamuk atanlar var. Motorla pamuk atmanın daha pratik ve daha fazla verim elde edilmesine rağmen

nın daha pratik ve daha fazla verim elde edilmesine rağmen görüşülen grubun büyük bir çoğunluğu (%50) aşkın yorganın kalitesi açısından yayla pamuk atmanın daha verimli olduğunu vurgulamaktadır. Gerekçe olarak motorun pamuğu zedelediğini söylemektedirler.

Pamukların genelde ardiyede atanlar olduğu gibi görüşülen grubun bir kısmında dükkanımızın bir bölümünü ardiye olarak kullanmaktadırlar. (G2-1)

Yerde havalandırma tertibatı bulunmamaktadır. Fakat aspiratörü olan iki kişi istisna oluşturmaktadır. (42/45) Grubun havalandırma tertibatından anladığı sadece kapı ve pece-re olarak kalmaktadır. (G22) Pamuk tozlarından kendilerini korumak için ağız ve burunlarını tülbentle bağlıyorlar, bunun adınada maske diyorlar. (G23) Hemen hepsi diyebileceğimiz bir sayıda yorgan, yatak, yastık dışında başka şeyler dikiyorlar bunlar divan yatak koltuk örtüsü, perde, tül, minder seccade, pike, gibi dikiş makinası işlemidir.

Yarısından fazlası en karlı işin yatak olduğunu diğer kısmı ise yukarıda bahsedilen yatak örtüsü vb. gibi işler olduğunu söylemektedirler. Dikkat çekici olan nokta bir frekâm yorgan için daha karlı olduğunu belirtmektedir.

Yorgan desen çiziminde yardımcı kaynak olarak derneğin

ıkarttıđı katolođu kullanıyorlar. Kendisi desen yaratan-
larda var. Grüşmede yaptıđım grubun üyelerinden yaşlı bir
usta cami tavanında gördüđu oymalardan desen ıkarttıđını
belirtmişti.

KANAAT VE TUTUMLAR

AİLE İLE İLGİLİ KANAAT VE TUTUMLAR

Tablo(H1) baktığımızda yorgancı esnafının oğullarını aynı meslekte pek yetiştirmek istemediklerini görüyoruz. Oğullarını yorgancı olmasını isteyenler baba mesleğinin devamı için istiyorlar. Yanlızca iki frekans rahat kazançlı bir meslek olduğu için diyerek meslekten memnuniyetlerini ifade ediyorlar.(H2) Aynı meslekte oğlunu yetiştirmek istemeyenler istememe nedenlerini bu mesleğin kazancını az olmasına, mesleğin geleceği iyi olmamasına, zor meslek olmasına bağlayanlar olduğu gibi meslekten kendileri memnun olmadıkları sevmedikleri için oğullarını da bu mesleğe sürdürmesini istemeyenler oğullarını okutmaya yeğlemektedirler.

Konuşulanların tümünün karısı-kızının yorgan dikimine katkısı olmuyor. İşler sıkıştığında yardımcı olan kız sayısı çok az. yardımcı olanlar ise dikiş işlerine katkıda bulunuyorlar(H-4-5)

Grubun tüm üyelerine yakına erkek çocuklarında, kız çocuklarında okumasını istiyorlar. Fakat bir frekans erkeklerde okuyanların para kazanmadığı gerekçesiyle, bir frekansda kızların okumasına karşı olduğu gerekçesiyle çocukların okumasına karşı olduğunu belirtmektedir. (H-6-10)

Erkek ve kız çocuklarının; kültürlü olmaları, istikbal-
lerinin iyi olmaları iyi iş gelir sahibi olmaları, topluma
faydalı olmaları için okutuyorlar. (H-7-11)

Erkek çocuk okumadığı takdirde sanat meslek adı verme-
den sanat meslek sahibi olsunlar bir yığışım oluşmaktadır.
Diğer frekanslarda çeşitli sanat meslek dallarına (torna,
tesfiye, kaportacı, soğuk demirci, inşaatçı, elektronik, ma-
kine, döküm, motor, kuyumcu, söför, pazarlamacı, ticaret)
dağılım göstermiştir. sadece dokuz kişi çocuğunu kendi is-
teğine bırakıyor. Kız çocuklarında ise kendi istediği olsun
iki frekansa iniyor. Kız çocuklarının 3/4 ü aşkını ev kadını
olmasını istiyorlar. (H-8-12)

Erkek çocuk okursa; hukukçu, doktor, mühendis, olmasını
isteyenlerde yığışım söz konusudur. Diğer frekanslar subay,
öğretmen, siyasal bilgiler, pilot, ezcacı, polis, memur gibi
meslek dallarına dağılım gösteriyorlar. ayrıca yüzde onu
kendi isteğine bırakıyorlar. (H-9)

Kız çocuğu okursa; doktor, ezcacı, öğretmen olmasını
isteyenler çoğunlukta bunu ebe, hemşire takip ediyor. Kızı-
nın okursa istediği mesleğiseçsin diye isteğine bırakanlar
ise yaklaşık %11 gibi bir orana sahiptir. (H-13)

Kız babaların büyük bir çoğunluğu kızını istediği tak-

dirde anlaşılırlarsa, ahlaklı kişilik sahibi, durumu uygunsa diye şartlar öne sürerekten yorgancıyla evlenmesine kabul edeceklerini söylüyorlar. bir kısmı ise yorgancıların sanat sahibi ve tanıdık olması nedeniyle kızlarının yorgancıyla evlenmesini istiyorlar. Buna karşılık yorgancıların ekonomik durumu kötü oluşu, geleceğinin iyi olmayışı yüzünden kızlarını yorgancıya vermek istemeyen babalar da var.(H-14-15-16-17)

Geneli erkek ve kız çocukları arasında ayırım yapmanın doğru olmadığını belirtiyorlar. (H-18)

Grubun yarısından çoğu çocuğunun yanında olmasını, hasret çekmek istemediği için başka bir yere göç etmesini istemiyor. İstikbali geliri iyi olacaksa diye şart öne sürerek isteyenlerde var.(H-19-20)

Büyük bir çoğunluğu ise çocuklarının evlenince ayrı evde oturmasını istiyor. (H-23)

Çocuğunun evlenecek kişinin memleketli olmasını,; geleneklerimizde daha iyi niyüş, uyum sağlar gibi nedenlerle istiyorlar. Çocuğunun isteğine bırakanlar olduğu gibi ekonomik durumu yeterli olursa, kısmet olursa gibi şartlar öne sürerek isteyenlerde bulunmaktadır. (H-25-26-27)

Kızlarının başka bir yere göç etmesini bir çoğu işi gerektiriyorsa tanıtık olursa, anlaşılırsa, ahlaklıysa, ekonomik durumu iyi olacaksa diye şartlar öne sürerek istiyorlar. özlem çekmek istemedikleri kız çocuklarının koruma-ya muhtaç oldukları, kontrolünde olmasını istediği için göç-etmesini istemeyenlerde bulunmakta.(H28-298-30-31)

Grubun büyük bir çoğunluğu yaşlanan anne babaya bakmanın erkek çocuklarının olduğunu öne sürüyorlar. (H32)

MESLEK İLE İLGİLİ KANAAT VE TUTUMLAR

Derneğin bir fiyat listesiyle yorgan fiyatlarını belirlemişinin faydası olduğunu bir kısmı kabul etsede, kabul edenlerde kişisel sohbetlerde bu listenin formalite olarak bulunduğu rekabət yüzünden uygulanmadığını, uygulandığı takdirde faydasının olacağını belirtiyorlar. Genelde fiyatlar uygulanmıyor, istiksarsız, sokaktan sokağa değişiyor. Bu değişim muhitin durumuna bağlıysada aynı muhitte bir üst caddede fiyatlar yüksek iken aşağı sokaklarda doğru fiyatlar iniyor.

Yorgancıların hemen hepsi fiyat listesi uygulamadığı için yakınıyorsada yakınanlarda aynı şeyi yapıyorlar. Denetimin olmaması en önemliside denetimi kendi içlerinde kendilerine yapmamaları, bir başkasından üstten beklemeleri bu

düzensizliğe yol açmaktadır.

İş ile ilgili çeşitli problemleri bulunmakta bunlar temelinde ekonomik sorunlar; işsizlik, malzeme pahalılığı gibi.

Derneğe üye olmalarınının bağkur, maliye, kredi, banka gibi resmi yerlerle olan ilişkilerde iş, ile ilgili sorunların çözümünde faydası olduğunu söyleyenler %50 ye aşkın bir orandadır. Sorunların çözümünde faydası olmadığını söyleyenler ise bunu yardımcı olmamalarına dürüst çalışmamalarına bağlıyorlar.

Grubun yarıya yakını yorgancılığı bırakmayı düşünüyor. Bırakmayı düşünenlerin az bir kısmı sağlık yaşlılık yüzünden yorgancılığı bırakmayı düşünüyorsada geri kalan kısmı temelinde ekonomik nedenler yüzünden bırakmayı düşünüyor. Bırakmayı düşünmeyenlerin çoğunluğu ise bundan sonra başka meslek yapamayacaklarını, emekliliğe kadar sürdürmek istediklerini söylüyor meslekten memnun bırakmak istemiyorum diğer 2 frekans var. Görüldüğü gibi bırakmak istemeyenler bile bir hoşnutsuzluk söz konusu. (I-10-11)

Yorgancılık konusunda yetki olsalardı, bir çoğu kooperatif ihracat yapmayı düşünüyorlar. Fakat bu konuda daha önce kurulan kooperatiften kötüye kullanılması yüzünden güvensizlik söz konusu. (I-12)

Meslekte günün şartlarına göre yenilik yapılmasından yanalar. Büyük önemli bir kısmı desen ve modellerde yenilik getirilmesini istemektedirler. Yapılan yeniliklerin müşteriye kazancı artıracaklarını mesleğin devamını sağlayacağını zamana uyum için gerekli olduğu kanısındalar. (I-13-14-15)

Konuşulanların yarısından fazlası maddi imkanları olursa; kendi işlerini daha iyi bir şekilde devam ettirmeye çalışacaklarını söylüyor. Bunun karşılığında ise önemli bir kısmı maddi imkanı olduğu takdirde iş değiştirmeyi düşünüyor.(I-16)

SONSÖZ

Yorgancılık el sanatı, küçük esnaflara, diğer sanatlarla nazaran halen ayakta durmaya direnmeye çalışmakta.. Fakat bu direnme nereye kadar sürecek?

Köydeki incelemelere dayanarak şunu söyleyebiliriz ki, artık köyden İstanbul'a yorgancı olmak için gelen, çocuğun çırak olmaya yollayan bulunmamakta. Çocuklarını okutmak istiyorlar, okutmak istemeyenler ise sanayi kollarına çırak olarak yolluyorlar Kentteki grupta çocuğunu yorgancı yapmak istemiyor. Bunlara dayanarak el sanatı olarak yorgancılık önemini yitirecektir diyebiliriz.

Yorgancılar arasında dayanışmanın çözülmesi, rekabetler emeğin gettikçe kalitesizleşip ucuzlamasına neden oluyor. Dükkanlarda el işi işlerinin yanında hazır işler satmaya başlıyorlar. Bunun sonuncundada yavaş yavaş dükkanların kapanması gündeme geliyor.

Kadının iş hayatına atılarak üretimde bulunması, kadını ev işlerinde pratikleşmeye götürüyor. El işi yorgan yerine nevresim dediğimiz, kaplama, dikme derdi olmayan şeyler tercih ediyorlar. Yorgan gittikçe görsellikten uzaklaşıp, ısıtma işlerinde yerini alıyor.

Tabi ki insan varoldukça, üstün coğrafi konumlarına göre üstüne gitmek için bir şeylere ihtiyaç duyacak; bu

anlamda yorgancılık şekil değiştirerek devam edecektir. Üstü el ile işlenen motiflerle süslenen yorgan eski ragbetini yitirerek yerini basit, pratik örtülere bırakacak.

Bunlara rağmen bizim kültürde el işi yorganın halen önemi var. Kentte evlerde nevresimlerin yanı sıra tek tek el işi yorganlara da rastlamakta iki unsur yanyana yaşamakta. Bakalım hangisi yenik düşecek...

Gelecekte yorgancılık bir formasyon haline de gelebilir. Bunun örneklerini halk eğitim merkezlerinde, bir meslek okullarında görebiliriz. Maçka halk eğitim kursunda yorgancılıktan sertifika almış genç kızlar çeşitli yerlere atanarak yorgancılığı öğrenecekler. Yoksa yorgancılık kadınlarımızı devredilecek? Ya da Amerika'daki gibi Güzel sanatların bir kolu haline gelerek yaşamını sürdürecektir?

KAYNAKÇA

- Dr AKKAYAN Taylan, Göç ve Değişme, Ed. Fak. Basımevi, İst.1979
- BİRİKİM Aylık Dergi Birikim Yayıncılık Kol. Şti. Şubat İstanbul 1980
- AYDIN H. Mehmet, Kentleşme ve İnsan İlişkileri, Ank. Ün. Dil ve Tarih Coğrafya Fak. Ant., Ank. Ün. Basımevi Ankara 1985
- CASSİNER Ernst, İnsan Üstüne bir deneme, Remzi Kitapevi, İstanbul 1980
- GÜVENÇ Bozkurt, İnsan ve Kültür, Remzi Kitapevi, İstanbul 1979
- Prof. Dr. SARAN Nephân, Köylerimiz, Ed. Fak. Basımevi İst.1984
- Doç. Dr. SENCER Yakut, Türkiyede kentleşme, Kültür Bakanlığı Yay., Ankara 1979
- Sosyal antropoloji ve etnoloji Dergisi 1, İst. Ün. Ed. Fak. Yay. , İst., 1972
- Sosyal Antropolojik Bölümü, Sos. ant. giriş ders notları,1982
- " " " , Araştırma Yöntem ve Teknikleri ders notu 1985
- Sosyal antropoloji Bölümü, Saha uygulama ve Alan araştırması ders notu 1986
- Sosyal Antropoloji Bölümü, Kalkınma ant. ders notu 1986
- " " " , Kent ant. ders notu 1986
- STRAUS Lew Claude, Ir ve Tarih, Metis Yayınları, İst.1985
- Prof. Dr. TÜTENGİL Cavit Orhan, Kırsal Türkiyenin Yapısı ve Sorunları, Gerçek Yayınevi, İstanbul 1975

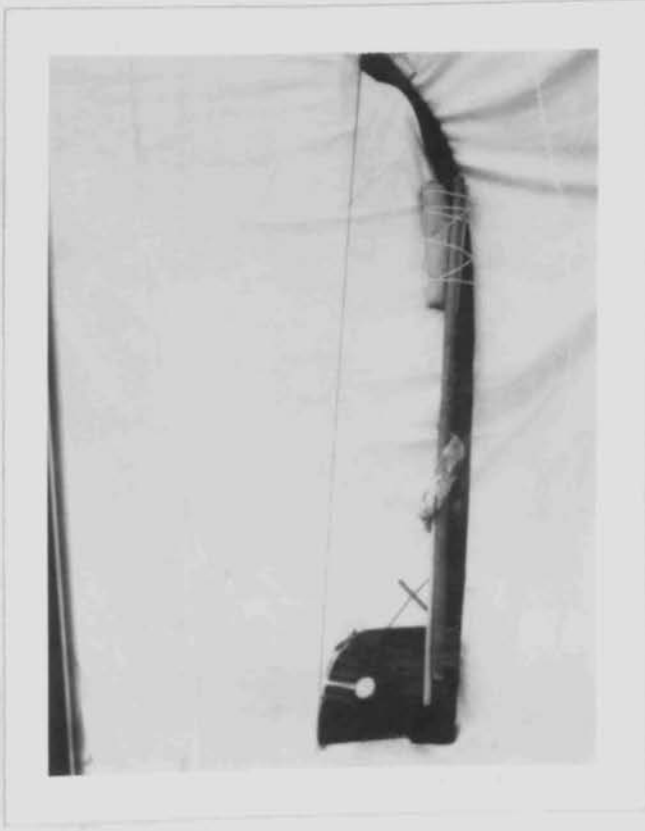

1- Pamuk atmak için kullanılan yay



2- Yayı kullanmaya yarayan tokmak



3- Yorgan dikmekte kullanılan malzemeler



4- Şekil dikmede kullanılan çırpı denilen ip



5- Fiske atılırken

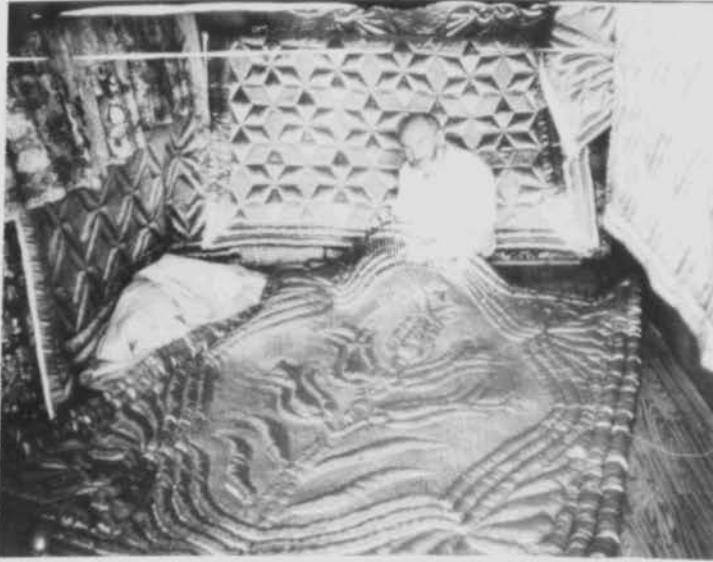

6- Yırgancı dükkanından genel bir görünüş



7- Bir usta yorgan dikerken



8- Dükkan duvarında sergilenen yorganlar



9- Bir yorgan modeli (Baklava deseni)

Sevinç (Soldoy) Köyden Manzaralar





TABLO : E.1 KONUSULANIN MEMLEKETİ

TRB. MAÇKA - SEVİNÇ KÖY	N	İSTANBUL		İSTANBUL DIŞI	
		n	%	n	%
		TOPLAM	45	-	-
YALNIZ ÇALIŞAN	25	-	-	25	-
2 + KİSİYLE BİRLİKTE ÇALIŞAN	20	-	-	20	-

TABLO : E.2 KONUSULAN İSTANBUL DIŞI DOĞUMLU İSE MEMLEKETİNİ TERK YAŞI

TRB. MAÇKA - SEVİNÇ KÖY	N	Yaş Grupları				MEAN	MEDYAN
		0-4	5-9	10-14	15-19		
TOPLAM	45	7	4	26	8	-10.9	11.7
YALNIZ ÇALIŞAN	25	3	2	14	6	-11.6	12.2
2 + KİSİYLE BİRLİKTE ÇALIŞAN	20	4	2	12	2	10.0	11.66

TABLO : E-3 KONUSULANIN İSTANBUL DIŞI DOĞUMLU İSE MEMLEKETİNİ TERK TARİHİ

TRB. MAĞA - SEVİNÇ KÖY	N	MEMLEKETİNİ TERK TARİHİ											
		1930-1934	1935-1939	1940-1944	1945-1949	1950-1954	1955-1959	1960-1964	1965-1969	1970-1974	1975-1979	MEAN	MEDYAN
TOPLAM	45	1	1	3	6	11	9	7	2	4	1	1955.4	1954.8
YALNIZ ÇALIŞAN	25	1	-	1	6	6	5	3	-	2	1	1954.4	1953.25
2 + KI İYİLE BİRLİKTE ÇALIŞAN	20	-	1	2	-	5	4	4	2	2	-	1956.8	1957.0

TABLO : E-4 KONUSULANIN MEMLEKETİNİ TERK NERENİ

TRB. MAĞA - SEVİNÇ KÖY	N	KAC ÇEVAP		TOPLAM ÇEVAP SAYISI	İŞ İÇİN		GECİN SIKINTISI		TOPLAM + İŞ ALANI YETERLİ		MEMLEKETTE OUL YOK + EKUMAK İÇİN		AİLEVİ NEZİTER		YAKINLARI + AK RİBA + HENGEH RİBİ + KEMİLİ + AKRABASININ		AİLECE BOŞ		DİĞER	
		BİR ÇEVAP	İKİ ÇEVAP		n	%	n	%	n	%	n	%	n	%	n	%	n	%	n	%
TOPLAM	45	43	2	47	24	51	6	128	1	21	4	85	1	21	3	64	7	149	1	21
YALNIZ ÇALIŞAN	25	23	2	27	15	4	4	-	-	1	1	1	1	1	1	4	4	1	1	1
2 + KI İYİLE BİRLİKTE ÇALIŞAN	20	20	-	20	19	2	2	1	3	-	3	-	-	-	2	3	3	-	-	-

TABLO : E-6 KONUSULAN İSTANBUL DIŞI DOĞUMLU İSE SON KEZ İSTANBUL'A GELMEDEN ÖNCE BAŞKA YERE GİTTİMİ

TRB. MAÇKA - SEVİNÇ KÖY	N	EVET		HAYIR		GİTTİ İSE KAÇ YERE GİTTİ			MEAN	MEDYAN
		n	%	n		BİR YER	İKİ YER	ÜÇ YER		
		TOPLAM	45	11	24.4	34	75.6	-		
YALNIZ ÇALIŞAN	25	7		18		-	5	2		
2 + KİŞİYLE BİRLİKTE ÇALIŞAN	20	4		16		-	4	-		

TABLO : E-7 KONUSULAN İSTANBUL DIŞI DOĞUMLU İSE/VE İSTANBUL'A GELMEDEN ÖNCE BAŞKA YERE GİTTİ İSE

TRB. MAÇKA - SEVİNÇ KÖY	N	GÖÇ MODELİ			
		KADEMELİ		KADEMELİ + DÖNÜŞÜMLÜ	
		n	p	n	p
TOPLAM	11	-		11	100
YALNIZ ÇALIŞAN	7	-		7	
2 + KİŞİYLE BİRLİKTE ÇALIŞAN	4	-		4	

TABLO : E-17

KONUŞULANIN SON KEZ İSTANBULA GELİŞ TARİHİ

TRB. MAÇKA - SEVİNÇ KÖY	N												MEAN	MEDYAN
		1930 - 1934	1935 - 1939	1940 - 1944	1945 - 1949	1950 - 1954	1955 - 1959	1960 - 1964	1965 - 1969	1970 - 1974	1975 - 1979	1980 - 1984		
TOPLAM	45	1	-	1	5	7	8	10	4	4	3	2	19600	1959.75
YALNIZ ÇALIŞAN	25	1	-	-	5	3	4	4	2	2	2	2	1960.8	1958.9
2 + KİŞİYLE BİRLİKTE ÇALIŞAN	20	-	-	1	-	4	4	6	2	2	1	-	1960.25	1960.33

TABLO : E-18

KONUŞULANIN SON KEZ İSTANBULA BELİF YAŞI

TRB. MAÇKA - SEVİNÇ KÖY	N											MEAN	MEDYAN
		0 - 4	5 - 9	10 - 14	15 - 19	20 - 24	25 - 29	30 - 34	35 - 39	40 - 44			
TOPLAM	45	7	4	19	4	2	2	2	1	4	15.66	12.52	
YALNIZ ÇALIŞAN	25	3	2	10	3	1	2	-	1	3	17.2	13.25	
2 + KİŞİYLE BİRLİKTE ÇALIŞAN	20	4	2	9	1	1	-	2	-	1	13.75	11.72	

TABLO : E.19

KONUŞULAN İSTANBUL DİŞİ DOĞUMLU İSE KENDİNDEN ÖNCE İSTANBUL'A GELEN YAKINI VARMIDY

TRB. MAÇKA - SEVİNÇ KÖY	N	EVET		HAYIR		YAŞI KÜÇÜK		EVETSE KAÇ CEVAP				GENEL TOPLAM	VARSA KİM							
		n	%	n	%	n	%	BİR CEVAP	İKİ CEVAP	ÜÇ CEVAP	DÖRT CEVAP		ANNE + BABA + KARDEŞLER		ANNE TARAFI AKRABA		BABA TARAFI AKRABA		DİĞER AKRABA	
													n	%	n	%	n	%	n	%
TOPLAM	45	39	86.66	3	6.66	3	6.66	20	11	7	1	67	37	55.2	4	6.0	14	20.9	12	17.9
YALNIZ ÇALIŞAN	25	23		2		-		14	5	3	1	37	20		1		7		9	
2 + KİŞİYLE BİRLİKTE ÇALIŞAN	20	16		1		3		6	6	4	-	30	17		3		7		3	

Yüzdeye tamamlanmıştır.

TABLO : E.20

KONUŞULANIN ÖNCE İSTANBUL'A GELEN YAKINLARI KONUŞULANIN İSTANBUL'A GELMESİNDE ETKİLERİ OLDU MU

TRB. MAÇKA - SEVİNÇ KÖY	N	BOŞ		N	EVET		HAYIR	
		n	%		n	%	n	%
TOPLAM	67	2	3.0	65	34	50.7	31	46.3
YALNIZ ÇALIŞAN	37	-		37	21		16	
2 + KİŞİYLE BİRLİKTE ÇALIŞAN	30	2		28	13		15	

TABLO : E-21 KONUSULANDAN ÖNCE İST. A GELEN YAKINLARI KON. İST. A GELMESİNDE ETKİLERİ OLDU İSE

TRB. MAÇKA - SEVİNÇ KÖY	N	NASIL													
		AİLESİ + AKRABASI İST. A BERABERİNDE GETİRDİ		KALAGAL YER SAĞLADI		İŞ + KALAGAL YER SAĞLADI		SÖZLE TEŞVİK ETTİLER		YANINA AIDILAR		BOŞ		ANLAMISIZ	
		n	%	n	%	n	%	n	%	n	%	n	%	n	%
TOPLAM	34	1	3.0	3	8.8	2	5.9	11	32.3	13	38.2	2	5.9	2	5.9
YALNIZ ÇALIŞAN	21	1		-		-		10		8		-		2	
2 + KİŞİYLE BİRLİKTE ÇALIŞAN	13	-		3		2		1		5		2		-	

TABLO : E-22 KON. ÖNCE İST. A GELMİŞ OLAN YAKINLARI KONUSULAN İST. A GELDİĞİNDE YARDIM ETTİLER Mİ

TRB. MAÇKA - SEVİNÇ KÖY	N	BOŞ		Z	EVET		HAYIR	
		n	%		n	%	n	%
		TOPLAM	67	6	9.0	61	40	65.6
YALNIZ ÇALIŞAN	37	3		34	20		14	
2 + KİŞİYLE BİRLİKTE ÇALIŞAN	30	3		27	20		7	

TABLO : E-23 YAKINLARI KONUŞULANA İST.A GELDİĞİNDE YARDIM ETTİLER İSE NASIL

TRB. MAÇKA - SEVİNÇ KÖY	N	KALACAK YER		ÇALIŞAGAK İŞ		KALACAK YER + ÇALIŞAGAK İŞ		MADDİ YARDIM		MANEVİ YARDIM		MADDİ + MANEVİ YARDIM		DİĞER		BOŞ	
		n	%	n	%	n	%	n	%	n	%	n	%	n	%	n	%
		TOPLAM	40	8	20.0	9	22.5	8	20.0	2	5	1	2.5	4	10.0	4	10.0
YALNIZ ÇALIŞAN	20	2		6		4		-		1		2		3		2	
2 + KİŞİYLE BİRLİKTE ÇALIŞAN	20	6		3		4		2		-		2		1		2	

TABLO : E-24 KONUŞULAN İSTANBULA GELDİĞİNDE İŞİ HAZIRMINDI

TRB. MAÇKA - SEVİNÇ KÖY	N	EVET		HAYIR		YASI KÜÇÜK	
		n	%	n	%	n	%
		TOPLAM	45	26	57.5	10	22.2
YALNIZ ÇALIŞAN	25	17		3		5	
2 + KİŞİYLE BİRLİKTE ÇALIŞAN	20	9		7		4	

TABLO : E-25

KONUSULANIN İLK İST.A GELDİĞİNDE İŞİ HAZIR İDİYSE

TRB. MAÇKA - SEVİNÇ KÖY	N	NASIL											
		BABA YANINDA		KARDEŞ YANINDA		ANNE TARAFI AKRABA		BABA TARAFI AKRABA		DİĞER AKRABA		TANIDIK + MEMLEKETLİ	
		n	p	n	p	n	p	n	p	n	p	n	p
TOPLAM	26	9	0.35	7	0.27	1	0.04	3	0.11	4	0.15	2	0.08
YALNIZ ÇALIŞAN	17	4		5		1		3		3		1	
2 + KİŞİYLE BİRLİKTE ÇALIŞAN	9	5		2		-		-		1		1	

TABLO : E-26

KON. İST.A İLK GELDİĞİNDE İŞİ HAZIR DEĞİLSE NE İŞ YAPTI

TRB. MAÇKA - SEVİNÇ KÖY	N	NE İŞ YAPTI											
		GEZME		YOLCULUK		OTO TAMİRCİLİĞİ		SEYİR JATICI		GEZME İF + KARABORSA ÇILIK		OKUMUŞ	
		n	p	n	p	n	p	n	p	n	p	n	p
TOPLAM	10	5	0.50	1	0.10	1	0.10	1	0.10	1	0.10	1	0.10
YALNIZ ÇALIŞAN	3	1		1		-		-		-		-	
2 + KİŞİYLE BİRLİKTE ÇALIŞAN	7	4		-		1		1		1		1	

TABLO : E-27 KONUŞULAN İŞİ GELDİĞİNDEN NE SÜRE SONRA BULDU

TRB. MAĞKA - SEVİNÇ KÖY	N	7-14 GÜN	15-29 GÜN	1 AY-29 GÜN	2 AY-29 GÜN	3 AY-29 GÜN	4 AY-29 GÜN	5 AY-29 GÜN	3 YIL İYİ 29 GÜN	4 YIL İYİ 29 GÜN	MEAN	MEYAN
		TOPLAM	9	4	-	1	-	1	-	1	1	1
YALNIZ ÇALIŞAN	3	2	-	1	-	-	-	-	-	-		
2 + KİŞİYLE BİRLİKTE ÇALIŞAN	6	2	-	-	-	1	-	1	1	1		

* N° 9 dâsıyısı Ganta 4 fıkası cümlesi

TABLO : E-28 KONUŞULAN İŞİ İŞİNİ NASIL BULDU

TRB. MAĞKA - SEVİNÇ KÖY	N	BARBASI BULDU	KARDEŞİ BULDU	ANNE TARAFI	ALYABA BULDU	BABA TARAFI	ALYABA BULDU
		TOPLAM	9	5	1	1	2
YALNIZ ÇALIŞAN	3	2	-	-	-	1	1
2 + KİŞİYLE BİRLİKTE ÇALIŞAN	6	3	1	1	1	1	1

TABLO : E-29 KONUSULANA İŞ BULMADA YARDIM EDEN OLDUMU

TRB. NAKKA - SEVİNÇ KÖY	N	BOŞ		EVET		HAYIR		YARİ KÜÇÜK	
		n	%	n	%	n	%	n	%
		TOPLAM	45	1	2.2	37	82.2	-	-
YALNIZ ÇALIŞAN	25	1		19		-		5	
2. + KİŞİYLE BİRLİKTE ÇALIŞAN	20	-		18		-		2	

TABLO : E-30 KONUSULANA İŞ BULMADA YARDIM EDEN OLDU İSE KİM

TRB. NAKKA - SEVİNÇ KÖY	N	BABAŞI		KARDEŞİ		ANNE TARAFI AKRABA		BABA TARAFI AKRABA		DİĞER AKRABA		MEMLEKETLİ + TANIDIK	
		n	%	n	%	n	%	n	%	n	%	n	%
		TOPLAM	37	19	51.4	7	18.9	2	5.4	3	8.1	5	13.5
YALNIZ ÇALIŞAN	19	8		4		1		2		3		1	
2. + KİŞİYLE BİRLİKTE ÇALIŞAN	18	11		3		1		1		2		-	

TABLO : E-31 KONUSULANA İŞ BULMADA NASIL YARDIMCI OLDULAR

TRB. MAÇKA - SEVİNÇ KÖY	N	YANINDA İŞ VERDİ		İŞ BULDU	
		n	%	n	%
		TOPLAM	37	32	86.5
YALNIZ ÇALIŞAN	19	16		3	
2 + KİŞİYLE BİRLİKTE ÇALIŞAN	18	16		2	

TABLO : E-32 KONUSULAN MEMLEKETİNDEN İLK AYRILDIĞINDA BİR İŞ YAPACAĞINI TAHMİN EDİYORMUYDU

TRB. MAÇKA - SEVİNÇ KÖY	N	EVET	HAYIR	YAŞI DÜŞÜK	EVETSE NE İŞ										
					YORGANCI		ELEKTRİKÇİ		KOLTUK TAMİRCİSİ		ANLAMSIZ				
					n	%	n	%	n	%	n	%	n	%	
TOPLAM	45	26	57.8	10	22.2	9	20.0	23	0.88	1	0.4	1	0.4	1	0.4
YALNIZ ÇALIŞAN	25	16		5		4		14		1		-		1	
2 + KİŞİYLE BİRLİKTE ÇALIŞAN	20	10		5		5		9		-		1		-	

TABLO : E.33 KONUŞULAN MEMLEKETİNDEN İLK AYRILDIĞINDA NEDEN BU İŞİ YAPAGAGINI TAHMİN EDİYORDU

TRB. MAÇKA - SEVİNÇ KÖY	N	BARLA MESLEĞİ OLDUĞUNDAN		KARDEŞ MESLEĞİ OLDUĞUNDAN		SANAT + MESLEK ÖĞRENMEK İÇİN		YAKINLARDA BA + TANIK MESLEĞİ OLDU ĞUNDAN		MEMLEKETTE Kİ MESLEĞİNİN DEVAMI		MEMLEKETTE YAYGIN SEVİ LEN BİR MES LEK OLDUĞUNDAN		DİĞER		ANLAMISIZ		
		n	p	n	p	n	p	n	p	n	p	n	p	n	p	n	p	
		TOPLAM	26	7	0.269	5	0.192	2	0.076	5	0.192	1	0.038	2	0.076	2	0.076	
YALNIZ ÇALIŞAN	16	3		2		2		5		1		1		-		2		
2 + KİSİYLE BİRLİKTE ÇALIŞAN	10	4		3		-		-		-		1		2		-		

TABLO : E.34 KONUŞULAN MEMLEKETİNİ ZİYARET EDER Mİ

TRB. MAÇKA - SEVİNÇ KÖY	N	EVET		HAYIR		EVETSE NE ZAMANLAR												
						ÖNEMLİ GÜNLERDE		YAZ AYLARINDA		KİŞ AYLARINDA		SON BAHARDA		BELLİ OLMAZ			BOŞ	
		n	%	n	%	n	%	n	%	n	%	n	%	n	%		n	%
TOPLAM	45	39	86.7	6	13.3	9	43.6	17	23.1	2	5.1	2	5.1	8	20.5	1	2.6	
YALNIZ ÇALIŞAN	25	21		4		5		8		2		1		4		1		
2 + KİSİYLE BİRLİKTE ÇALIŞAN	20	18		2		4		9		-		1		4		-		

TABLO : E-35 KONUŞULAN MEMLEKETİNİ ZİYARET EDERSE NE SIKLIKTA

TRB. MAÇKA - SEVİNÇ KÖY	N	BOŞ		SENEDE 1-2 KEZ		2-5 YILDA BİR KEZ		ARA SIRA		4 KEZDEN		İŞİ DÜŞÜNCE		BELLİ OLMAZ		
		n	%	n	%	n	%	n	%	n	%	n	%	n	%	
		TOPLAM	39	1	2.564	16	41.025	14	35.897	1	2.564	5	12.820	1	2.564	
YALNIZ ÇALIŞAN	21	1		7		8		1		2		1		1		
2 + KİSİYLE BİRLİKTE ÇALIŞAN	18	-		9		6		-		3		-		-		

TABLO : E-36 KONUŞULAN MEMLEKETİNİ HANGİ AMAĞLA ZİYARET EDER

TRB. MAÇKA - SEVİNÇ KÖY	N	KAÇ CEVAP			GENEL TOPLAM	BEZMEK		İŞ YAPMAK YARDIM		ZİYARET		ÖNEMLİ GÜNLERDE		ZORUNLU HALLERDE İŞ TAKIYI İÇİN		
		1 CEVAP	2 CEVAP	3 CEVAP		n	%	n	%	n	%	n	%	n	%	
		TOPLAM	39	27		11	1	52	12	23.1	7	13.5	29	55.8	2	
YALNIZ ÇALIŞAN	21	17	3	1	26	4		6		14		1		1		
2 + KİSİYLE BİRLİKTE ÇALIŞAN	18	10	8	-	26	8		1		15		1		1		

TABLO : E-37 KONDUSULANIN İLK GELDİĞİ ZAMANLA ŞİMDİKİ ARASINDA FARK VAR MI

KÖY	N	VAR		YOK		YAŞI KÜÇÜK		VARSA ZAFİL					
								ESKİDEN DAHA SIK		ŞİMDİ DAHA SIK		GİTMİYOR	
		n	%	n	%	n	%	n	%	n	%	n	%
TOPLAM	45	27	60	16	35.6	2	4.4	21	0.78	5	0.18	1	0.04
YALNIZ ÇALIŞAN	25	16		9		-		13		2		1	
2 + KİSİYLE BİRLİKTE ÇALIŞAN	20	11		7		2		8		3		-	

TABLO : E-38 KONDUSULAN İSTANBULA VERLEŞTİ Mİ

KÖY	N	EVET						HAYIR						KARAR VERMEMİŞ		İLK GELDİĞİNDEN NE SÜRE SONRA											MEAN	MEDYAN		
																BOŞ	1-2 YIL	3-5 YIL	6-8 YIL	9-12 YIL	13-15 YIL	16-19 YIL	20-22 YIL	23-25 YIL	26-28 YIL	29-32 YIL			33-35 YIL	
		n	%	n	%	n	%	n	%																					
TOPLAM	45	37	82.2	6	13.3	2	4.5	1	10	4	2	7	2	6	1	1	1	1	1	1	1	1	1	1	1	1	1	1	10.91	3.55
YALNIZ ÇALIŞAN	25	21		4		-		1	5	2	-	5	2	5	-	-	1	-	-	-	-	-	-	-	-	-	-	11.6	10.3	
2 + KİSİYLE BİRLİKTE ÇALIŞAN	20	16		2		2		-	5	2	2	2	-	1	1	1	-	1	1	-	1	1	-	1	1	-	11.18	7.0		

TABLO : E-39 KÖNÜŞÜLÜN İSTANBULA YERLEŞTİ İSE

TRB. MAÇKA - SEVİNÇ KÖY	N	SON KEZ GELENİNDEN ÖNCE YERLEŞEN				SON KEZ GELENİNDEN NE SÜRE SONRA										MEAN	MEDYAN		
		1 YIL ÖNCE	2 YIL ÖNCE	8 YIL ÖNCE	BÇP	1-2 YIL	3-5 YIL	6-8 YIL	9-12 YIL	13-15 YIL	16-19 YIL	20-22 YIL	23-25 YIL	26-28 YIL	29-32 YIL			BELİRSİZ	
TOPLAM	37	1	1	1	4	11	4	3	6	2	4	2	4	1	-	-	-	-	-
YALNIZ ÇALIŞAN	21	1	1	-	1	5	2	2	4	2	2	2	2	-	-	-	-	-	-
2 + KİŞİYLE BİRLİKTE ÇALIŞAN	16	-	-	1	-	6	2	1	2	-	-	-	-	1	-	-	-	-	-

TABLO : E-40 KÖNÜŞÜLÜN İSTANBULA YERLEŞTİ İSE BU KAZANINA NE SEBEB OLDU

TRB. MAÇKA - SEVİNÇ KÖY	N	KAÇ CEVAP			GENEL TOPLAM
		BÇP	1 CEVAP	2 CEVAP	
TOPLAM	32	2	32	3	38
YALNIZ ÇALIŞAN	21	2	19	-	19
2 + KİŞİYLE BİRLİKTE ÇALIŞAN	16	-	13	3	19

TABLO : E-40 KONUSULAN İSTANBUL A YERLEŞTİ İSE BU KARARINA NE SEBEP OLDU

TTE. MAÇKA - SEVİNÇ KÖY	N	MÜLKLE ANAĞI		EV ALDI		EULENİNCE		İŞ KURUNCA		EKONOMİK NEDEN		YDENLARININ BURADA OLMASI		MAL MÜLK EDİNİNCE		SANATI YETE- RİNCE GİRE- NİNCE		BÜYÜK ŞEHİR CAZİBESİ		KÜÇÜKŞEN GELİRİ		DİĞER		ANKAMSIZ	
		n	%	n	%	n	%	n	%	n	%	n	%	n	%	n	%	n	%	n	%	n	%	n	%
		TOPLAM	38	1	2,6	9	23,7	2	5,3	7	18,4	2	5,3	3	7,9	1	2,6	1	2,6	2	5,3	6	15,8	3	7,9
YALNIZ ÇALIŞAN	19	1		5		1		3		-		1		1		-		-		4		2		1	
2 + KİSİYLE BİRLİKTE ÇALIŞAN	19	-		4		1		4		2		2		-		1		2		2		1		-	

TABLO : E-41 KONUSULAN MEMLEKETİNE GERİ DÖNMİYİ DÜŞÜNÜR MÜ

TTE. MAÇKA - SEVİNÇ KÖY	N	EVET				HAYIR				KAÇ CEVAP		GENEL TOPLAM	EVETSE NE ZAMAN									
		EVET		HAYIR		1 CEVAP		2 CEVAP		HER AN DÖNERİZ			EMELLİ OLUNCA + YARLANINCA		EKONOMİ		BELLİ DEĞİL		ÇOCUKLAR BÜYÜYÜNCE + TAHSİLLERİNİ BİTİRİNCE		DİĞER	
		n	%	n	%	n	%	n	%	n	p		n	p	n	p	n	p	n	p	n	p
		TOPLAM	45	11	24,4	34	75,6	9	2	13	2		0,15	6	0,46	1	0,08	1	0,08	2	0,15	1
YALNIZ ÇALIŞAN	25	5		20		4	1	6	1		2		-		1		1		1			
2 + KİSİYLE BİRLİKTE ÇALIŞAN	20	6		14		5	1	7	1		4		1		-		1		-			

TABLO : E-42 KONUŞULAN MEMLEKETİNE GERİ DÖNMİYİ DÜŞÜNÜYOR İSE NEDEN

TRB. MAÇKA - SEVİNÇ KÖY	N	EKONOMİK NEDEN		DİNLENMEK İÇİN		BAĞLIK ŞEHİR ZORLUKLARI		MEMLEKET + PALE ÖZLEMİ	
		n	p	n	p	n	p	n	p
		TOPLAM	11	5	0.46	1	0.09	3	0.27
YALNIZ ÇALIŞAN	5	3		-		1		1	
2 + KİŞİYLE BİRLİKTE ÇALIŞAN	6	2		1		2		1	

TABLO : E-43 KONUŞULAN MEMLEKETİNDEN AYRILDIĞINDA GERİ DÖNMİYİ DÜŞÜNÜYOR MUYDU

TRB. MAÇKA - SEVİNÇ KÖY	N	EVET		HAYIR		YAŞI KÜÇÜK		EVETSE NE ZAMAN													
		n	%	n	%	n	%	1-2 YIL İÇİNDE		EKONOMİK DURUMU İYİLEŞİRCE		SAYAT ÖĞRENİRCE		HER AN		BELLİ DEĞİL		DİĞER		BOŞ	
		n	p	n	p	n	p	n	p	n	p	n	p	n	p	n	p	n	p	n	p
TOPLAM	45	13	28.9	27	60	5	11.1	2	0.15	3	0.28	3	0.23	1	0.08	2	0.15	1	0.078	1	0.08
YALNIZ ÇALIŞAN	25	9		15		1		1		3		3		1		-		-		1	
2 + KİŞİYLE BİRLİKTE ÇALIŞAN	20	4		12		4		1		-		-		-		2		1		-	

TABLO : E.44 KONUŞULAN MEMLEKETİNDEN AYRILIRKEN NEDEN GERİ DÖNMİYİ DÜŞÜNÜYOR

TRB. MAÇKA - SEVINÇ KÖY	N	MEMLEKET ÖZLEMİ		BÜYÜK ŞEHİR ZORLUKLARI		EKONOMİK BAŞARI SAĞLAYINCA		AİLEYE ÖZLEM		MEMLEKETTE MAL VARTIĞI (GECİM İYİDİ)		ANLAMISIZ		BOŞ	
		n	p	n	p	n	p	n	p	n	p	n	p	n	p
		TOPLAM	13	5	0.38	2	0.15	1	0.08	1	0.08	1	0.08	1	0.08
YALNIZ ÇALIŞAN	9	1		2		1		1		1		1		2	
2. + KİŞİYLE BİRLİKTE ÇALIŞAN	4	4		-		-		-		-		-		-	

TABLO : E.45 KONUŞULAN İSTANBUL'A GELDİKTEN SONRA YAKINLARININ İST.A GELMESİNDE ETKİSİ OLDU MU

TRB. MAÇKA - SEVINÇ KÖY	N	EVET		HAYIR	
		n	%	n	%
		TOPLAM	45	15	33.3
YALNIZ ÇALIŞAN	25	8		17	
2. + KİŞİYLE BİRLİKTE ÇALIŞAN	20	7		13	

TABLO : E-46 KONUSULAN KİMLERİN İSTANBULA GELMESİNDE ETKİLİ OLDU

TRB. MAÇKA - SEVİNÇ KÖY	N	EVETSE KAÇ CEVAP			GENEL TOPLAM	ERKEK KARDEŞ + KIZ KARDEŞ		ERKEK GÖÇMÜŞ + KIZ GÖÇMÜŞ		BABA TARAFI AKRABA		ANNE TARAFI AKRABA		DİĞER YAKIN AKRABA		SARAY AKRABA	
		1 CEVAP	2 CEVAP	3 CEVAP		n	p	n	p	n	p	n	p	n	p	n	p
		TOPLAM	15	12		2	1	19	7	0.37	1	0.05	2	0.11	1	0.05	7
YALNIZ ÇALIŞAN	8	5	2	1	12	3		1		1		+		6		1	
2 + KİŞİYLE BİRLİKTE ÇALIŞAN	7	7	-	-	7	4		-		1		1		1		-	

TABLO : E-47 KONUSULAN YAKINLARININ İSTANBULA GELMESİNDE

TRB. MAÇKA - SEVİNÇ KÖY	N	NEDEN ETKİLİ OLDU													
		İŞ VE MESLEK SAHİBİ OLUNMALARI İÇİN		BİRLİKTE OLUNMAK İÇİN		OKUTMAK İÇİN		MEHMETTE EKONOMİK DURUM BÖLÜM OLMASI İÇİN		İSTİDAD ŞARTLARI İYİ OLMASI İÇİN		KENDİ İSİNDE YARATICI OLSUN DİYE		BÖY	
		n	p	n	p	n	p	n	p	n	p	n	p	n	p
TOPLAM	19	8	0.42	2	0.11	1	0.05	2	0.11	4	0.21	1	0.05	1	0.05
YALNIZ ÇALIŞAN	12	5		2		1		-		3		-		1	
2 + KİŞİYLE BİRLİKTE ÇALIŞAN	7	3		-		-		2		1		1		-	

TABLO : E-47

TRB. MAÇKA - SEVİNÇ KÖY	N	NASIL ETKİSİ OLDU									
		KALACAK YER		ÇALIŞACAK İŞ		KALACAK YER + ÇALIŞACAK İŞ		MADDE YARDIM		ANLAMISIZ	
		n	p	n	p	n	p	n	p	n	p
TOPLAM	19	3	0.16	9	0.48	5	0.26	1	0.05	1	0.05
YALNIZ ÇALIŞAN	12	2		7		3		-		-	
2 + KİŞİYLE BİRLİKTE ÇALIŞAN	7	1		2		2		1		1	

TABLO :

TRB. MAÇKA - SEVİNÇ KÖY	N										
		KALACAK YER		ÇALIŞACAK İŞ		KALACAK YER + ÇALIŞACAK İŞ		MADDE YARDIM		ANLAMISIZ	
		n	p	n	p	n	p	n	p	n	p
TOPLAM											
YALNIZ ÇALIŞAN											
2 + KİŞİYLE BİRLİKTE ÇALIŞAN											

TABLO : F.1 KONUŞULLANIN ÇALIŞMA HAYATINA BAŞLAMA YAŞI

TRB. MAÇKA - SEVİNÇ KÖY	N	8	9	10	11	12	13	14	15	16	17	18	19	MEAN	MEDYAN
		YAF	YAF	YAF	YAF	YAF	YAF	YAF	YAF	YAF	YAF	YAF	YAF		
TOPLAM	45	3	2	4	3	6	10	7	3	4	1	1	1	12.84	13.0
YALNIZ ÇALIŞAN	25	2	-	2	1	3	5	5	3	2	1	1	-	13.2	13.4
2 + KİŞİYLE BİRLİKTE ÇALIŞAN	20	1	2	2	2	3	5	2	-	2	-	-	1	12.4	12.5

TABLO : F.2 KONUŞULLANIN ÇALIŞMA HAYATINA BAŞLAMA YERİ

TRB. MAÇKA - SEVİNÇ KÖY	N	İL	İLÇE	KÖY	YURTDIŞI	İLLER SEVİYESİ
						İSTANBUL
TOPLAM	45	45	-	-	-	45
YALNIZ ÇALIŞAN	25	25	-	-	-	25
2 + KİŞİYLE BİRLİKTE ÇALIŞAN	20	20	-	-	-	20

TABLO : F-3 KONUŞULANIN ÇALIŞMA HAYATINA BAŞLADIĞINDA İLK YAPTIĞI İŞ

TRB. MAÇKA - SEVİNÇ KÖY	N	YORGANCILIK		OTO TAMİRCİLİĞİ		MELAMİN FABRİKASINDA İŞÇİ		ÇOK ÇEŞİTLİ İŞLER		TORUACILIK		
		n	%	n	%	n	%	n	%	n	%	
		TOPLAM	45	41	91,11	1	2,22	1	2,22	1	2,22	
YALNIZ ÇALIŞAN	25	23		1		-		-		1		
2 + KİŞİYLE BİRLİKTE ÇALIŞAN	20	18		-		1		1		-		

TABLO : F-4 KONUŞULAN ÇALIŞMA HAYATINA KİMİN YANINDA BAŞLADI

TRB. MAÇKA - SEVİNÇ KÖY	N	BABA YANINDA		KARDEŞ YANINDA		ANA AKRABA Sİ YANINDA		BABA AKRABA Sİ YANINDA		DİĞER AKRABA YANINDA		TANIDIK + AKRABA YANINDA		FABRİKADA		ÇEŞİTLİ İŞLERDE		BOŞ		
		n	%	n	%	n	%	n	%	n	%	n	%	n	%	n	%	n	%	
		TOPLAM	45	19	42,22	6	13,33	2	4,44	6	13,33	6	13,33	3	6,66	1	2,22	1	2,22	
YALNIZ ÇALIŞAN	25	9		4		1		4		5		1		-		-		1		
2 + KİŞİYLE BİRLİKTE ÇALIŞAN	20	10		2		1		2		1		2		1		1		-		

TABLO : E-5 KONUŞULAN İLK İŞİNE İSTEYEREK Mİ BAŞLADI

TRB. MAÇKA - SEVİNÇ KÖY	N	EVET		HAYIR		BOŞ		HAYIRSA BAŞLAMA NEDENİ					
								BABA İŞİ + BABA ZORLU		MECBUZEN + BOŞ KALMAMA İÇİN		BOŞ	
		n	%	n	%	n	%	n	p	n	p	n	p
TOPLAM	45	27	60.0	17	37.8	1	2.2	7	0.41	3	0.18	7	0.41
YALNIZ ÇALIŞAN	25	15		10		-		4		3		3	
2 + KİŞİYLE BİRLİKTE ÇALIŞAN	20	12		7		1		3		-		4	

TABLO : E-6 KONUŞULAN İLK İŞİNE İSTEYEREK BAŞLAMADI İSE NEDEN

TRB. MAÇKA - SEVİNÇ KÖY	N	SEVMEDİĞİ İÇİN		BAŞKA İŞ İSTİYORDU		İŞ ZORLU		OLUNAK İSTİYORDU		BOŞ	
		n	p	n	p	n	p	n	p	n	p
TOPLAM	17	3	0.176	1	0.6	2	0.12	3	0.176	8	0.48
YALNIZ ÇALIŞAN	10	1		-		1		2		6	
2 + KİŞİYLE BİRLİKTE ÇALIŞAN	7	2		1		1		1		2	

TABLO : F-7 KON. MEM. DEN GÖÇ ETTİKTEN SONRA SON OLARAK YORGANCILIK KAPMAYA BAŞLAYINKAYA KADAR BAĞKA İŞ YAPTI MI

TRB. MAÇKA - SEVİNÇ KÖY	N	EVET		HAYIR		EVETSE, KAÇ İŞ		NELER			
		n	%	n	%	1 İŞ	ÇOK ÇEŞİTLİ İŞLER	OTO TAMİRCİLİĞİ	MELAMIN İŞİ	BİNASINDA İŞİ	ÇOK ÇEŞİTLİ İŞLER
		TOPLAM	45	3	6.7	42	93.3	2	1	1	1
YALNIZ ÇALIŞAN	25	1		24		1	-	1	-	-	
2 + KİŞİYLE BİRLİKTE ÇALIŞAN	20	2		18		1	1	-	1	1	

TABLO : F-8 KONUŞULANIN İLK İŞİ

TRB. MAÇKA - SEVİNÇ KÖY	N	İLK İŞİ YORGANCILIK		İLK İŞİ YORGANCILIK DEĞİL	
		n	%	n	%
		TOPLAM	45	42	93.3
YALNIZ ÇALIŞAN	25	24		1	
2 + KİŞİYLE BİRLİKTE ÇALIŞAN	20	18		2	

TABLO : F.9 KONUŞULANIN YORGANCIĞA BAŞLAMA YAŞI

TRB. MAÇKA - SEVINÇ KÖY	N	8	9	10	11	12	13	14	15	16	17	18	MEAN	MEDYAN
		YAF	YAF	YAF	YAF	YAF	YAF	YAF	YAF	YAF	YAF	YAF	YAF	
TOPLAM	42	3	2	4	2	7	8	7	4	3	1	1	12.69	12.875
YALNIZ ÇALIŞAN	24	2	-	2	1	4	3	5	4	1	1	1	13.125	13.5
2. + KİŞİYLE BİRLİKTE ÇALIŞAN	18	1	2	2	1	3	5	2	-	2	-	-	12.11	12.5

TABLO : F.10 KONUŞULANIN YORGANCIĞA İLK BAŞLAMA YERİ

TRB. MAÇKA - SEVINÇ KÖY	N	İSTANBUL	
TOPLAM	42	42	
YALNIZ ÇALIŞAN	24	24	
2. + KİŞİYLE BİRLİKTE ÇALIŞAN	18	18	

TABLO : F.11 KONUŞULAN YORGANCILIĞA İLK KEZ KİMİN YANINDA BAŞLADI

TRB. MAÇKA - SEVİNÇ KÖY	N	BELLİ		BELLİ DEĞİL		BELLİ İSE											
						BABA YANINDA		KARDEŞ YANINDA		DİNNE TARAFI AKR. YANIN DA		BABA TA- RAFI ALLE YANINDA		DİĞER AKR. YA- NINDA		TANINIK + DEKADAR YANINDA	
		n	%	n	%	n	%	n	%	n	%	n	%	n	%	n	%
TOPLAM	42	42	100.0	-	-	19	45.238	7	16.666	2	4.8	6	14.3	6	14.3	2	4.8
YALNIZ ÇALIŞAN	24	24	-	-	9	5	1	4	5	-	-	-	-	-	-	-	-
2 + KİŞİYLE BİRLİKTE ÇALIŞAN	18	18	-	-	10	2	1	2	1	2	1	2	1	2	1	2	1

TABLO : F.12 KONUŞULANIN BABASININ MESLEĞİ

TRB. MAÇKA - SEVİNÇ KÖY	N	YORGANCI		YORGANCI DEĞİL		YORGANCI DEĞİLSE NE																	
						BENÇER + GİFTÇİ + ZİRAATÇI		FABRİKA İÇİSİ		EMEKLİ İÇİ		KÖYDE EV YAPARDI		KAHVECİ		MARBANÇOZ		TİCARET (FİNANÇİLİK)		KOMÜRCÜ		İMAM	
		n	%	n	%	n	p	n	p	n	p	n	p	n	p	n	p	n	p	n	p		
TOPLAM	45	29	64.4	16	35.6	7	0.437	1	0.062	2	0.125	1	0.062	1	0.062	1	0.062	1	0.062	1	0.062	1	0.062
YALNIZ ÇALIŞAN	25	16	9	4	1	1	1	1	1	1	1	1	1	1	1	1	1	1	1	1	1	1	
2 + KİŞİYLE BİRLİKTE ÇALIŞAN	20	13	7	3	1	1	1	1	1	1	1	1	1	1	1	1	1	1	1	1	1	1	

TABLO : F-13

KONUŞULANIN BABA MESLEĞİ YORGANCIK DEĞİLSE NEDEN BABA MESLEĞİNİ SEÇMEDİ

TRB. MAÇKA - SEVİNÇ KÖY	N	EKONOMİK NEDENLER		BÜYÜK SEHİRE ÖZLEM		SANAT ÖĞRENMEK İSTEDİ		İŞİ SEVMEDİM		BAŞKA İŞ İSTİYORDU		DİĞER	
		n	p	n	p	n	p	n	p	n	p	n	p
		TOPLAM	16	4	0.25	2	0.12	3	0.19	1	0.06	3	0.19
YALNIZ ÇALIŞAN	9	4		1		1		-		-		3	
2 + KİŞİYLE BİRLİKTE ÇALIŞAN	7	-		1		2		1		3		-	

TABLO : F-14

KONUŞULANIN YAKINLARI ARASINDA YORGANCI OLAN VAR MI

TRB. MAÇKA - SEVİNÇ KÖY	N	VAR		YOK	
		n	%	n	%
		TOPLAM	45	45	100.0
YALNIZ ÇALIŞAN	25	25		-	
2 + KİŞİYLE BİRLİKTE ÇALIŞAN	20	20		-	

TABLO : F-15

KONUŞULANIN YAKINLARI ARASINDA YORGANCIK YARAN VARSAY KİMLER

TRB. MAÇKA - SEVİNÇ KÖY	N	VARSA KAÇ CEVAP					TOPLAM KİŞİ SAYISI	DÖLUM		BABA		KARDEŞ		AMCA		DAYI		ANA TARAFI AKRABA	
		1 CEVAP	2 CEVAP	3 CEVAP	4 CEVAP	5 CEVAP		n	%	n	%	n	%	n	%	n	%	n	%
		TOPLAM	45	13	11	9		7	5	115	3	2.6	23	20	25	21.8	17	14.8	9
YALNIZ ÇALIŞAN	25	8	6	8	3	-	56	1		12		11		8		3		1	
2 + KİŞİYLE BİRLİKTE ÇALIŞAN	20	5	5	1	4	5	59	2		11		14		9		6		1	

TABLO : /

TRB. MAÇKA - SEVİNÇ KÖY	N	BABA TARAFI AKRABA		DİĞER AKRABA		MEMLEKETLİ		BELİRSİZ	
		n	%	n	%	n	%	n	%
		TOPLAM		12	10.4	18	15.6	3	2.6
YALNIZ ÇALIŞAN		7		9		1		3	
2 + KİŞİYLE BİRLİKTE ÇALIŞAN		5		9		2		-	

TABLO : F.16 KONUSULAN YORGANCILIĞI KİMDEN ÖĞRENDİ

TRB. MAÇKA - SEVİNÇ KÖY	N	AKRABA İSE KİMDEN																			
		BABASI		AĞABEYİ		AKRABA		TANISIK		AMCA		DAYI		DAYI OĞLU		ANA TARAFI DİĞER AKR.		BABA TARAFI DİĞER AKR.		DİĞER AKRABA	
		n	%	n	%	n	%	n	%	n	p	n	p	n	p	n	p	n	p	n	p
TOPLAM	45	22	48.9	7	15.6	14	31.1	2	4.4	2	0.44	1	0.22	1	0.07	1	0.07	3	0.22	6	0.43
YALNIZ ÇALIŞAN	25	10		5		10		-		1		1		-		1		2		5	
2 + KİŞİYLE BİRLİKTE ÇALIŞAN	20	12		2		4		2		1		-		1		-		1		1	

TABLO : F.17 KONUSULAN YORGANCILIĞI NEDEN SEÇTİ

TRB. MAÇKA - SEVİNÇ KÖY	N	KAÇ CEVAP		GENEL TOPLAM	SEVDİĞİ İÇİN		CANAT ÖĞRENMEK İÇİN		KALAGAZL YER + YEMEK		EKONOMİK OLARAK AVANTAJLI		BABA + YA-ZIN AKRABA		BİREKLEŞTİRİLMİŞ BULAMADIĞI İÇİN (ZORUNLULUK)		YAKINLARI + ÇEVREDEKİLERİN		MEMLEKET MESLEĞİ		DİĞER		BOŞ	
		1 CEVAP	2 CEVAP		n	%	n	%	n	%	n	%	n	%	n	%	n	%	n	%	n	%	n	%
		TOPLAM	45		44	2	47	5	10.6	1	2.1	2	4.3	5	10.6	21	44.7	5	10.6	2	4.3	2	4.3	3
YALNIZ ÇALIŞAN	25	23	2	27	4		1		1		3		10		3		1		2		1		1	
2 + KİŞİYLE BİRLİKTE ÇALIŞAN	20	20	-	20	1		-		1		2		11		2		1		-		2		-	

TABLO : F.18

KONUŞULANIN YORGANCILIĞI SEÇİMESİNE ETKİ EDEN OLDUMU

TRB. MAÇKA - SEVİNÇ KÖY	N	EVET		HAYIR		BOŞ		EVESE KAÇ KİŞİ		GENEL TOPLAM
		n	%	n	%	n	%	1 KİŞİ	2 KİŞİ	
		TOPLAM	45	28	62.2	15	33.3	2	4.5	
YALNIZ ÇALIŞAN	25	15		8		2		14	1	16
2 + KİŞİYLE BİRLİKTE ÇALIŞAN	20	13		7		—		11	2	15

TABLO : F.19

KONUŞULANIN YORGANCILIĞI SEÇİMESİNE ETKİ EDEN OLMI İSE KİMLER

TRB. MAÇKA - SEVİNÇ KÖY	N	BABA		KARDEŞ		ANA TARAFI ABLABA		BABA TARAFI ABLABA		DİĞER ABLABA		TANIDIK + ABLABA		DİĞER	
		n	%	n	%	n	%	n	%	n	%	n	%	n	%
		TOPLAM	31	15	48.38	8	25.80	1	3.22	1	3.22	2	6.45	2	6.45
YALNIZ ÇALIŞAN	16	7		5		—		1		1		—		2	
2 + KİŞİYLE BİRLİKTE ÇALIŞAN	15	8		3		1		—		1		2		—	

TABLO : F.20 ÇALIŞMA HAYATINA BAŞLAMA VE ÇALIŞMA HAYATINDA GEÇİRDİĞİ SÜBENİN TOPLAMI KON. BÜYÜKÜLÜ YARINI VERİR Mİ

İTB. MAĞKA - SEVİNÇ KÖY	N	EVET		HAYIR		HAYIRSA						EKSİRSE KAÇ YIL						FAZLA İSE KAÇ YIL			
		N	%	N	%	EKSİK OLAN			FAZLA OLAN			1 YIL	2 YIL	3 YIL	4 YIL	8 YIL	11 YIL	15 YIL	1 YIL	3	
						N	P	U	N	P	U										
TOPLAM	45	30	66.7	15	33.3	12	0.8	3	0.2	1	4	3	1	1	1	1	1	1	1	3	2
YALNIZ ÇALIŞAN	25	17		8		6		2		-	1	3	-	1	-	-	-	-	-	1	1
2 + KİSİYLE BİRLİKTE ÇALIŞAN	20	13		7		6		1		1	3	-	1	-	-	-	-	-	-	1	1

TABLO : F.21 KONUŞULANIN ÇIRAKLIK SÜRESİ

İTB. MAĞKA - SEVİNÇ KÖY	N	KONUŞULANIN ÇIRAKLIK SÜRESİ											MEYAN	MEDYAN												
		6 AY - 11 AY 29 GÜN	1 YIL - 5 AY 29 GÜN	1.5 YIL - 1 YIL 29 GÜN	2 YIL - 5 AY 29 GÜN	2.5 YIL - 11 AY 29 GÜN	3 YIL - 5 AY 29 GÜN	3.5 YIL - 11 AY 29 GÜN	4 YIL - 5 AY 29 GÜN	4.5 YIL - 11 AY 29 GÜN	8 YIL - 5 AY 29 GÜN	ÇIRAK + KALFALIK 3 YIL			ZARARIN YANINDA ÇALIŞTIRILMAYAN İÇİN DEĞİL	1.5 YIL İÇİN DEĞİL	1.5 YIL İÇİN DEĞİL	1.5 YIL İÇİN DEĞİL								
		TOPLAM	30	2	6	-	9	-	6	-	1	-			1	-	3	-	1	-	1	-	1	-	1	-
YALNIZ ÇALIŞAN	17	2	4	-	3	-	4	-	1	-	1	-	1	-	1	-	1	-	1	-	1	-	-	-	-	-
2 + KİSİYLE BİRLİKTE ÇALIŞAN	13	-	2	-	6	-	2	-	2	-	2	-	2	-	-	-	-	-	-	-	-	-	-	-	-	-

TABLO : F.22 KONUŞULANIN KALIFALIK SÜRESİ

TRB. MAÇKA - SEVİNÇ KÖY			1 YIL	1-2 YIL	3-5 YIL	6-8 YIL	9-11 YIL	12-14 YIL	KALFA+USTA 4 YIL	GIRAK+KALFA 3 YIL	YAPMADIM	ZARARIN YANINDA ÇALIŞTIRIM İÇİN BELLİ DEĞİL	İŞ SÜRESİ GİRİP ÇIKTIRINDAN BELLİ DEĞİL	MEAN	MEĐYAN
TOPLAM	N	30	1	6	8	6	3	1	1	1	1	1	1	4.96	4.56
YALNIZ ÇALIŞAN		17	1	4	1	4	2	1	-	1	1	1	-	5.38	5.87
2 + KİSİYLE BİRLİKTE ÇALIŞAN		13	-	2	7	2	1	-	1	-	-	-	-	4.49	4.21

Not: Sözel kategoriler.
N'den dışlanarak m, m'den
hesap edildi

TABLO : F.23 KONUŞULAN YAŞ YILDIR USTA

TRB. MAÇKA - SEVİNÇ KÖY			1 YIL	1-2 YIL	3-5 YIL	6-8 YIL	9-11 YIL	12-14 YIL	15-17 YIL	18-20 YIL	21-23 YIL	24-26 YIL	27-29 YIL	30-32 YIL	33-35 YIL	48-50 YIL	KALFA+USTA 4 YIL	ZARARIN YANINDA ÇALIŞTIRIM İÇİN BELLİ DEĞİL	İŞ SÜRESİ GİRİP ÇIKTIRINDAN BELLİ DEĞİL	MEAN	MEĐYAN
TOPLAM	N	30	-	1	3	2	3	2	1	3	2	-	4	1	3	2	1	1	1	20.11	19.00
YALNIZ ÇALIŞAN		17	-	-	2	2	-	-	-	3	1	-	3	1	2	1	-	1	1	22.19	22.00
2 + KİSİYLE BİRLİKTE ÇALIŞAN		13	-	1	1	-	3	2	1	-	1	-	1	-	1	1	1	-	-	15.25	13.00

TABLO : F-24

MESLEKTE GEÇEN TOPLAM SÜRE

TRB. MAÇKA - SEVİNÇ KÖY	N	İŞE SÜREKLİ GİRİP ÇIKTICINDAN BELLİ DEĞİC															MEAN	MEDYAN
		6-8 YIL	9-11 YIL	12-14 YIL	15-17 YIL	18-20 YIL	21-23 YIL	24-26 YIL	27-29 YIL	30-32 YIL	33-35 YIL	36-38 YIL	39-41 YIL	51-53 YIL	54-56 YIL			
TOPLAM	30	1	1	4	4	-	4	1	2	2	4	2	2	1	1	26.24	25.0	
YALNIZ ÇALIŞAN	17	1	-	2	1	-	1	1	1	2	3	2	1	-	1	28.75	31.0	
2 + KİŞİYLE BİRLİKTE ÇALIŞAN	13	-	1	2	3	-	3	-	1	-	1	-	1	1	-	23.15	20.90	

TABLO : F-25

KONUŞULANIN QIRAKLIK SÜRESİ EKSİK İŞE NE KADAR EKSİK

TRB. MAÇKA - SEVİNÇ KÖY	N	KONUŞULANIN QIRAKLIK SÜRESİ EKSİK İŞE NE KADAR EKSİK			MEAN	MEDYAN
		1-YIL	2-YIL	3-YIL		
TOPLAM	12	6	5	1	1.58	1.5
YALNIZ ÇALIŞAN	6	3	3	-	1.5	1.5
2 + KİŞİYLE BİRLİKTE ÇALIŞAN	6	3	2	1	1.66	1.5

TABLO : F.26 KONUŞULANIN KALFALIK SÜRESİ EKŞİK İSE NE KADAR EKŞİK

TRB. MAĞKA - SEVİNÇ KÖY	N	1 - YIL	2 - YIL	3 - YIL	4 - YIL	6 - YIL	12 YIL	YAPMADIM	MEAN	MEDYAN
YALNIZ ÇALIŞAN	6	2	-	1	1	1	-	1	3.0	3.5
2. + KİŞİYLE BİRLİKTE ÇALIŞAN	6	-	1	1	2	1	1	-	5.16	4.0

TABLO : F.27 KONUŞULANIN USTALIK SÜRESİ EKŞİK İSE NE KADAR EKŞİK

TRB. MAĞKA - SEVİNÇ KÖY	N	1 - YIL	13 - YIL	15 - YIL	23 - YIL	28 - YIL	30 - YIL	33 - YIL	36 - YIL	MEAN	MEDYAN
YALNIZ ÇALIŞAN	6	1	-	2	-	-	1	1	1	21.67	22.5
2. + KİŞİYLE BİRLİKTE ÇALIŞAN	6	1	2	1	1	1	-	-	-	15.5	14.0

TABLO : F-28 MESLEKTE GEÇEN SÜRE (EKSİK OLANLAR İÇİN)

TRB. MAÇKA - SEVİNÇ KÖY	N	18	19	20	21	22	23	24	25	26	27	MEAN	MEDYAN
		YIL	YIL	YIL	YIL	YIL	YIL	YIL	YIL	YIL	YIL		
TOPLAM	12	2	2	1	1	1	1	1	1	1	2	25.66	23.0
YALNIZ ÇALIŞAN	6	1	1	1	-	-	-	1	-	2		27.33	25.5
2 + KİŞİYLE BİRLİKTE ÇALIŞAN	6	1	1	-	1	1	1	-	1	-		24.0	23.0

TABLO : F-29-30-31-32 KONUŞULANIN ÇIRAKLIK-KALFALIK-USTALIK MESLEKTE GEÇEN SÜRESİ FAZLA OLANLAR İÇİN

TRB. MAÇKA - SEVİNÇ KÖY	N	ÇIRAKLIK SÜRESİ		KALFALIK SÜRESİ			MESLEKTEKİ TOP. SÜRE			USTALIK SÜRESİ		
		1	2	3	4	5	6	7	8	9	10	11
TOPLAM	3	2	1	1	1	1	1	1	1	1	1	1
YALNIZ ÇALIŞAN	2	1	1	1	-	1	1	1	-	1	1	-
2 + KİŞİYLE BİRLİKTE ÇALIŞAN	1	1	-	-	1	-	-	-	1	-	-	1

TABLO : F-33

KONUSULANIN KALFALIGA GEÇİŞİ NASIL OLDU

TRB. MAÇKA - SEVİNÇ KÖY	N	ÇALIŞMA + ÜCRET BİÇİ-MİNİ DEĞİŞTİRİNCE		USTASI + DENEK KAPARIYLA		MESLEĞİ ÖĞRENİNCE		GEÇİŞ BELİ DEĞİL + KALFALIK YAP-MADI		DİĞER		BOŞ	
		n	%	n	%	n	%	n	%	n	%	n	%
		TOPLAM	45	5	11.1	19	42.2	13	28.9	5	11.1	2	4.5
YALNIZ ÇALIŞAN	25	3		12		5		3		1		1	
2 + KİŞİYLE BİRLİKTE ÇALIŞAN	20	2		7		8		2		1		-	

TABLO : F-34

KONUSULANIN USTALIGA GEÇİŞİ NASIL OLDU

TRB. MAÇKA - SEVİNÇ KÖY	N	KAC DEVAP		GENEL TOPLAM	DÜKKAN AÇARAK + DÜKKAN SAHİBİ OLUNCA		DİPLAMA ALARAK	USTASININ KAPARIYLA	SARATI ÖĞRENİNCE	KENDİNİ USTA HİSSET-MİYOR	DÜKKANIN BÖRÜMLÜLÜĞÜN ALINCA	DİĞER	BOŞ	BELİRSİZ								
		1 CEVAP	2 CEVAP		n	%																
		TOPLAM	45		42	3									48	28	68.3	5	10.4	2	4.2	3
YALNIZ ÇALIŞAN	25	24	1	26	16		3		2		1		-		-		2		1		1	
2 + KİŞİYLE BİRLİKTE ÇALIŞAN	20	18	2	22	12		2		-		2		2		3		2		-		-	

TABLO : F-35

KONUŞULAN İLK DÜKKANINI NEREDE AÇTI

TRB. MAÇKA - SEVİNÇ KÖY	N	İSTANBUL DİŞİ						EMİNOĞLU		FATİH		KATALCA		GARİBSMAN PAŞA		EYÜP		BEYOĞLU	
		HAVERDİLLİ		BAĞDUR		BARBEŞİ		n	%	n	%	n	%	n	%	n	%	n	%
		n	%	n	%	n	%	n	%	n	%	n	%	n	%	n	%	n	%
TOPLAM	45	1	2.2	1	2.2	1	2.2	10	22.2	10	22.2	1	2.2	3	6.7	1	2.2	1	2.2
YALNIZ ÇALIŞAN	25	1		1		-		5		7		-		1		-		-	
2. + KİŞİYLE BİRLİKTE ÇALIŞAN	20	-		-		1		5		3		1		2		1		1	

TABLO :

TRB. MAÇKA - SEVİNÇ KÖY	N	ZENTİNERZİNE		PAZIRKÖY		KARACÖY		İSÇİDAR		SARİYER		DÜKKAN OMA AİD DEĞİL		AĞA-SINAGAN KALDI		SARASININ ÖZELLİĞİ		DÜKKAN KAZAYA AİD YANINDA ÇALIŞIYOR		ROF	
		n	%	n	%	n	%	n	%	n	%	n	%	n	%	n	%	n	%	n	%
		TOPLAM		3	6.7	1	2.2	2	4.5	2	4.5	2	4.5	1	2.2	1	2.2	1	2.2	2	4.5
YALNIZ ÇALIŞAN		2		1		2		1		1		-		1		1		-		1	
2. + KİŞİYLE BİRLİKTE ÇALIŞAN		1		-		-		1		1		1		-		-		2		-	

TABLO : E-36

KONUŞULAN İLK DÜKKANINI NE ZAMAN AÇTI (YIL)

TRB. MAÇKA - SEVİNÇ KÖY	N	1935 - 1939	1940 - 1944	1945 - 1949	1950 - 1954	1955 - 1959	1960 - 1964	1965 - 1969	1970 - 1974	1975 - 1979	1980 - 1984	MEAN	MEDYAN
		TOPLAM	*40	1	-	2	3	9	3	2	8	4	8
YALNIZ ÇALIŞAN	23	1	-	2	-	5	3	2	4	2	4	1965.47	1965.8
2 + KİŞİYLE BİRLİKTE ÇALIŞAN	17	-	-	-	3	4	-	-	4	2	4	1967.9	1971.4

* 1935-1939 yılları arasında açılan 1 dükkanın dışında diğer dükkanların açıldığı yılların toplamı 39'dur.

Toplam 5 faktör barında dağılımı aşağıdaki gibidir. N=40

TABLO : E-37

KONUŞULAN İLK DÜKKANINI AÇTIĞINDA KAÇ YAŞINDA İDİ

TRB. MAÇKA - SEVİNÇ KÖY	N	14-16 YAŞ	17-19 YAŞ	20-22 YAŞ	23-25 YAŞ	26-28 YAŞ	29-31 YAŞ	32-34 YAŞ	35-37 YAŞ	50-52 YAŞ	MEAN	MEDYAN
		TOPLAM	40	2	6	12	9	6	1	2	1	1
YALNIZ ÇALIŞAN	23	1	5	6	5	3	-	1	1	1	23.47	22.24
2 + KİŞİYLE BİRLİKTE ÇALIŞAN	17	1	1	6	4	3	1	1	-	-	23.47	22.87

TABLO : E-38 KONUŞULAN İLK DÜKKANINI YORGANLILĖA BAŞLADIKTAN NE SİRE SONRA AÇTI

TRB. MAÇKA - SEVİNÇ KÖY	N	3-5 YIL	6-8 YIL	9-11 YIL	12-14 YIL	15-17 YIL	18-20 YIL	21-23 YIL	24-26 YIL	27-29 YIL	30-38 YIL	MEAN	MEDYAN
TOPLAM	40	7	8	11	8	2	1	-	1	1	1	10.9	9.86
YALNIZ ÇALIŞAN	23	6	3	6	5	-	1	-	-	1	1	11.04	9.74
2 + KİŞİYLE BİRLİKTE ÇALIŞAN	17	1	5	5	3	2	-	-	1	-	-	10.88	10.0

TABLO : E-39 KONUŞULAN İLK DÜKKANINI NASIL AÇTI

TRB. MAÇKA - SEVİNÇ KÖY	N	KENDİ BARNIA İLK KEZ		ORTAK		DEVİR		MİRAS		BABA-KAR-DEŞTEN İNTİKAL		ANLAMSIZ		BOŞ	
		n	%	n	%	n	%	n	%	n	%	n	%	n	%
		TOPLAM	40	22	55.0	9	22.5	1	2.5	3	7.5	3	7.5	1	2.5
YALNIZ ÇALIŞAN	23	14		4		1		1		1		1		1	
2 + KİŞİYLE BİRLİKTE ÇALIŞAN	17	8		5		-		2		2		-		-	

TABLO : F-40 KONUŞULAN İLK DÜKANINI AÇARKEN YARDIM EDEN OLUŞUMLU

FRB. MAÇKA - SEVİNÇ KÖY	N	EVET		HAYIR		BARAMINI DÜKANI		BARAMDAN KALDI		BARAMDAN DEVEN ALDIM		DÜKANA NIT DEĞİL BARAMININ YANINDA ÇALIŞIYOR	
		n	%	n	%	n	%	n	%	n	%	n	%
TOPLAM	42	11	26.2	24	57.1	2	4.8	2	4.8	1	2.3	2	4.8
YALNIZ ÇALIŞAN	22	5		14		1		1		1		-	
2 + KİŞİYLE BİRLİKTE ÇALIŞAN	20	6		10		1		1		-		2	

* 3 dükkan faaliyetleri tablosu yapılmadığından 3 frekans düşülmüştür

TABLO :

FRB. MAÇKA - SEVİNÇ KÖY	N	EVETSE KAÇ KİŞİ		KİMLER								
		1 KİŞİ	2 KİŞİ	BABA	ABABEY	ABLA	ALBABA	ALBABA	ALP			
TOPLAM	17	9	1	7	2	1	1	1	1	1	1	1
YALNIZ ÇALIŞAN	8	5	-	2	1	1	1	1	1	-	-	-
2 + KİŞİYLE BİRLİKTE ÇALIŞAN	9	4	1	5	1	-	-	-	-	-	-	1

TABLO : F-41 KONUSULANIN ŞU ANDA BULUNDUĞU DÜKKAN İLK DÜKKAN MI

TRB. MAÇKA - SEVİNÇ KÖY	N	EVET		HAYIR		DÜKKAN ONA AİT DEĞİL BABA SININ YANINDA		HAYIRSA DAHA ÖNCE KAÇ DÜKKAN AÇTI		TOPLAM AÇILAN DÜKKAN SAYISI
		n	%	n	%	n	%	BİR DÜKKAN	İKİ DÜKKAN	
TOPLAM	42	20	47.6	19	45.3	3	7.1	14	5	24
YALNIZ ÇALIŞAN	22	10		12		-		10	2	14
2. + KİŞİYLE BİRLİKTE ÇALIŞAN	20	10		7		3		4	3	10

TABLO : F-42 ŞU ANDA BULUNDUĞU DÜKKANDAN ÖNCE BİR DÜKKAN AÇTI İSE AÇTIĞI YER

TRB. MAÇKA - SEVİNÇ KÖY	N	İST. DIŞI		EMİRİNÖNÜ		FATİH		ZEYTİNYERENİ		SACILIKÖY		GARIOSMANPAŞA		ZEYOĞLU		EYLÜP	
		n	P	n	P	n	P	n	P	n	P	n	P	n	P	n	P
TOPLAM	14	1	0.07	4	0.29	3	0.22	2	0.14	1	0.07	1	0.07	1	0.07	1	0.07
YALNIZ ÇALIŞAN	10	1		3		3		1		1		1		-		-	
2. + KİŞİYLE BİRLİKTE ÇALIŞAN	4	-		1		-		1		-		-		1		1	

TABLO : F-43 KONUŞULAN BİRİNCİ DÜKKANDAN NE SÜRE ÇALIŞTI

TRB. MAÇKA - SEVİNÇ KÖY	N	1-2 YIL	3-5 YIL	6-8 YIL	9-11 YIL	12-14 YIL	15-17 YIL	MEAN	MEDYAN
		TOPLAM	14	2	6	1	2	2	1
YALNIZ ÇALIŞAN	10	2	5	1	-	1	1	5.8	4.3
2 + KİSİYLE BİRLİKTE ÇALIŞAN	4	-	1	-	2	1	-	9.25	10.0

TABLO : F-44 KONUŞULAN BİRİNCİ DÜKKANDAN NEDEN AYRILDI

TRB. MAÇKA - SEVİNÇ KÖY	N	ASKERE GİTTİ		BAŞKA BİR		İSTEĞİ İÇİN		KENDİ DÜK- KANINA SAHİP OLMAK İÇİN		İFLAS VE İŞLEMLERİN İYİ GİTMEMESİ		GEVRE BA İŞE UYGUN DEĞİL		BAŞKA SEMTTE ÇA- LISMAK İÇİN		DİĞER	
		n	p	n	p	n	p	n	p	n	p	n	p	n	p	n	p
TOPLAM	14	1	0.07	1	0.07	1	0.07	1	0.07	3	0.22	2	0.14	4	0.29	2	0.14
YALNIZ ÇALIŞAN	10	-	-	1	-	1	-	1	-	2	-	1	-	3	-	2	-
2 + KİSİYLE BİRLİKTE ÇALIŞAN	4	1	0.25	-	-	-	-	-	-	1	0.25	1	0.25	1	0.25	-	-

TABLO : F-45 KONULSULAN ORTAK ÇALIŞTIRIMI İSE NE SÜRE ÇALIŞTI

TRB. MAÇKA - SEVİNÇ KÖY	N	EÜET		HAYIR		EĞİTİME ÇAĞI KAZ	
		n	%	n	%	1 KEZ	2 KEZ
		45	19	42,2	26	57,8	17
YALNIZ ÇALIŞAN	25	12	13		11	2	
2 + KİŞİYLE BİRLİKTE ÇALIŞAN	20	7	13		6	1	

TABLO : F-46 KONULSULAN BİR KEZ ORTAK İSE NEREDE

TRB. MAÇKA - SEVİNÇ KÖY	N	İSTANBUL AYŞI		EMİNOĞLU		KADIKÖY		BAKIRKÖY		FATİH		"EYÜP"		GAZİOSMANPAŞA		BEYOĞLU		
		n	%	n	%	n	%	n	%	n	%	n	%	n	%	n	%	
		17	1	0,06	1	0,06	8	0,47	2	0,11	1	0,06	1	0,06	1	0,06	1	0,06
YALNIZ ÇALIŞAN	11	-	1		6	2	2	1	1	1	-	-	-	-	-	-	-	-
2 + KİŞİYLE BİRLİKTE ÇALIŞAN	6	1	-	2	-	-	-	-	-	-	1	1	1	1	1	1	1	1

TABLO : F47

KONUSULAN BİR KEZ ORTAK ÇALIŞTI İSE NE SÜRE ÇALIŞTI

TRB. MAÇKA - SEVINÇ KÖY	N	BOŞ	YIL				MEAN	MEDYAN
			1-2	3-5	6-8	15-17		
TOPLAM	17	1	7	6	2	1	3.81	2.99
YALNIZ ÇALIŞAN	11	1	6	2	1	1	3.7	-
2 + KİŞİYLE BİRLİKTE ÇALIŞAN	6	-	1	4	1	-	4.6	4.0

TABLO : F48

KONUSULANIN ORTAĞI İLE AKRABALIĞI YAR MI

TRB. MAÇKA - SEVINÇ KÖY	N	VAR		YOK		MEMLEKET- LİSİ		BOŞ		VARSA NESİ OLUR							
										KARDEŞ		ANA TARA- FI AKRABA		BABA TARA- FI AKRABA		DİĞER AKRABA	
		n	p	n	p	n	p	n	p	n	p	n	p	n	p	n	p
TOPLAM	17	11	0.65	3	0.17	2	0.12	1	0.06	5	0.46	2	0.18	3	0.27	1	0.09
YALNIZ ÇALIŞAN	11	6		2		2		1		3		2		1		-	
2 + KİŞİYLE BİRLİKTE ÇALIŞAN	6	5		1		-		-		2		-		2		1	

TABLO : F-49

KONUSULAN DIŞINDA DÜKKAN NÜFUSU

TRB. MAÇKA - SEVINÇ KÖY	N	VAR		YOK		YAĞSA KAĞ KİTİ		TOPLAM ÇALIŞAN KİŞİ SAYISI
		n	%	n	%	1 KİŞİ	2 KİŞİ	
TOPLAM	45	20	44.4	25	55.6	15	5	25
YALNIZ ÇALIŞAN	25	-		25		-	-	-
2 + KİŞİYLE BİRLİKTE ÇALIŞAN	20	20		-		15	5	25

TABLO : F-50

KONUSULAN DIŞINDA DÜKKANDAKİLERİN STATÜLERİ

TRB. MAÇKA - SEVINÇ KÖY	N	USTA		KALFA		GIRAK		YARDIMCI	
		n	p	n	p	n	p	n	p
TOPLAM	25	5	0.2	13	0.52	5	0.2	2	0.08
YALNIZ ÇALIŞAN	-	-		-		-		-	
2. + KİŞİYLE BİRLİKTE ÇALIŞAN	25	5		13		5		2	

TABLO : F-51 USTA NE ZAMANDIR BU STATÜDE

TRB. MAÇKA - SEVİNÇ KÖY	MEAN							MEDYAN							
		6 YIL	16 YIL	17 YIL	20 YIL										
N		1	1	1	2										
TOPLAM	5	1	1	1	2										
YALNIZ ÇALIŞAN	-	-	-	-	-										
2 + KİŞİYLE BİRLİKTE ÇALIŞAN	5	1	1	1	2										

TABLO : F-52 USTANIN YAŞI

TRB. MAÇKA - SEVİNÇ KÖY	MEAN							MEDYAN							
		25 YAŞ	30 YAŞ	32 YAŞ	42 YAŞ	48 YAŞ									
N		1	1	1	1	1									
TOPLAM	5	1	1	1	1	1									
YALNIZ ÇALIŞAN	-	-	-	-	-	-									
2 + KİŞİYLE BİRLİKTE ÇALIŞAN	5	1	1	1	1	1									

TABLO : F-53-54-55-56 USTANIN DOĞUM YERİ

TRB. MAÇKA - SEVİNÇ KÖY	N	İL	İLÇE	KÖY	İLLERE GÖRE	TAHSİLİ		MEDENİ HALİ		ÖZENEK ÜÇBET ŞEKLİ				
						İL MEZUN	İLK TERK	EVLİ	BELAR	HAFIZLIK	PARÇA BAŞI	ORTAK	ÖZLİ İLE	BİRLİKTE ÇALIŞAN
TOPLAM	5	-	-	5	TRABZON	4	1	4	1	1	2	1	1	
YALNIZ ÇALIŞAN	-	-	-	-	-	-	-	-	-	-	-	-	-	-
2 + KİŞİYLE BİRLİKTE ÇALIŞAN	5	-	-	5	5	4	1	4	1	1	2	1	1	

TABLO : F-57 USTA NE ZAMANDIR BU DÜKKANDA ÇALIŞIR

TRB. MAÇKA - SEVİNÇ KÖY	N	BİR HAFTA	15 YILDIR	16 YILDIR	17 YIL	20 YIL	MEAN	MEDYAN
YALNIZ ÇALIŞAN	-	-	-	-	-	-		
2 + KİŞİYLE BİRLİKTE ÇALIŞAN	5	1	1	1	1	1		

TABLO : F-58

USTANIN DÜKKAN SAHİBİ (KONUSULAN) İLE AKRABAĞI VAR MI

TRB. MAÇKA - SEVİNÇ KÖY	N	VAR	YOK	VARSA NESİ OLUR		
				BABASI	KARDEŞİ	HALA ÖĞELİ
TOPLAM	5	3	2	1	1	1
YALNIZ ÇALIŞAN	-	-	-	-	-	-
2 + KİŞİYLE BİRLİKTE ÇALIŞAN	5	3	2	1	1	1

TABLO : F-59

KALFANIN YAŞI

TRB. MAÇKA - SEVİNÇ KÖY	N	18 - YAŞ	19 YAŞ	22 YAŞ	23 YAŞ	24 YAŞ	25 YAŞ	29 YAŞ	30 YAŞ	33 YAŞ	35 YAŞ	43 YAŞ	55 YAŞ	MEAN	MEDYAN
		TOPLAM	13	1	1	2	1	1	1	1	1	1	1	1	1
YALNIZ ÇALIŞAN	-	-	-	-	-	-	-	-	-	-	-	-	-	-	-
2 + KİŞİYLE BİRLİKTE ÇALIŞAN	13	1	1	2	1	1	1	1	1	1	1	1	1	29.38	250

TABLO : F-60

KALFANIN DOĞUM YERİ

TRB. MAÇKA - SEVİNÇ KÖY	N	İL		İLÇE		KÖY		İLLERE GÖRE DAĞILIMI											
								TARABZON		GAZİANTEP		İSTANBUL		ANKARA		RİZE		DİARBAKIR	
		n	P	n	P	n	P	n	P	n	P	n	P	n	P	n	P	n	P
TOPLAM	13	1	0.08	3	0.23	9	0.69	8	0.615	1	0.076	1	0.076	1	0.076	1	0.076	1	0.076
YALNIZ ÇALIŞAN	-	-	-	-	-	-	-	-	-	-	-	-	-	-	-	-	-	-	-
2. + KİŞİYLE BİRLİKTE ÇALIŞAN	13	1		3		9		8		1		1		1		1		1	

TABLO : F-61

KALFANIN TAHSİLİ

TRB. MAÇKA - SEVİNÇ KÖY	N	İLK MEZUN		ORTA MEZUN	
		n	P	n	P
TOPLAM	13	12	0.92	1	0.08
YALNIZ ÇALIŞAN	-	-	-	-	-
2. + KİŞİYLE BİRLİKTE ÇALIŞAN	13	12		1	

TABLO : F-62 KALFANIN MEDENİ HALİ

TRB. MAÇKA - SEVİNÇ KÖY	N	EVLİ		BEKAR	
		n	p	n	p
		TOPLAM	13	8	0.62
YALNIZ ÇALIŞAN	-	-	-	-	-
2. + KİŞİYLE BİRLİKTE ÇALIŞAN	13	8		5	

TABLO : F-63 KALFAYA ÖDENEN ÜCRET ŞEKLİ

TRB. MAÇKA - SEVİNÇ KÖY	N	%11İK		PARÇA BAŞI		PARÇA BAŞI İŞÇİLİĞİN %60'ı		PARÇA BAŞI İŞÇİLİĞİN %50'İ		HARÇLIK NİTELİĞİNDE HAFTALIK		KENDİLERİNE ÇALIŞIYOR	
		n	p	n	p	n	p	n	p	n	p	n	p
		TOPLAM	13	2	0.15	6	0.46	1	0.08	1	0.08	1	0.08
YALNIZ ÇALIŞAN	-	-	-	-	-	-	-	-	-	-	-	-	-
2. + KİŞİYLE BİRLİKTE ÇALIŞAN	13	2		6		1		1		1		2	

TABLO : F-64

KALFA NE ZAMANDIR BU DÜKKANDA ÇALIŞIR

TRB. MAÇKA - SEVİNÇ KÖY	N	ZAMAN										MEAN	MEDYAN		
		BİR HAFTA	2 AY	3 AY	6 AY	7 AY	2 YIL	5 YIL	7 YIL	8 YIL	9 YIL			10 YIL	
TOPLAM	13	1	1	1	2	1	1	1	1	1	1	1	1	3.23	2.0
YALNIZ ÇALIŞAN	-														
2. + KİSİYLE BİRLİKTE ÇALIŞAN	13	1	1	1	2	1	1	1	1	1	1	1	1	3.23	2.0

TABLO : F.65

KALFAN DÜKKAN SAHİBİ (KONUŞULAN) İLE AKRABALİĞİ VAR MI

TRB. MAÇKA - SEVİNÇ KÖY	N	VAR				YOK				VARSA NESİ OLUR				
		VAR		YOK		OĞLU	KARDEŞİ	YEĞENİ	DAYISI	UZAK AKRABA				
		n	p	n	p									
TOPLAM	13	8	0.62	5	0.38	2	1	1	1	3				
YALNIZ ÇALIŞAN	-	-		-		-	-	-	-	-				
2. + KİSİYLE BİRLİKTE ÇALIŞAN	13	8		5		2	1	1	1	3				

TABLO : F.66 KALFA NE ZAMANDIR BU STATÜDE

TRB. MAÇKA - SEVİNÇ KÖY	N	AY	AY	2 - YIL	1,5 YIL	2 YIL	3 YIL	4 YIL	7 YIL	8 YIL	9 YIL	10 YIL	13 YIL	14 YIL	35 YIL	MEAN	MEDYAN
YALNIZ ÇALIŞAN	13	1	1	1	1	1	1	1	1	1	1	2	1	1	1	3.23	20
2 + KİSİYLE BİRLİKTE ÇALIŞAN	13	1	1	1	1	1	1	1	1	1	1	2	1	1	1	3.23	20

TABLO : F.67 - 68-69-70-71 ÇİRAĞIN

TRB. MAÇKA - SEVİNÇ KÖY	N	NE ZAMANDIR BU STATÜDE	YAŞI	DOĞUM YERİ			DOĞUM YERİNİN İLLERE GÖRE DAĞILIMI	TAHSİLİ			MEDENİ HALİ							
				15 YAŞ	16 YAŞ	KÖY		YURT DIŞI (ALMANYA)	1LK MEZUN	ORTA TEK		LİSE MEZUNU						
TOPLAM	5	1	2	2	2	2	2	2	2	2	1	1	1	1	1	5	5	
YALNIZ ÇALIŞAN	-	-	-	-	-	-	-	-	-	-	-	-	-	-	-	-	-	-
2 + KİSİYLE BİRLİKTE ÇALIŞAN	5	1	2	2	2	2	2	2	2	2	1	3	1	1	1	3.23	20	

TABLO : F.75 KONUŞULAN YALNIZ MI ÇALISIR

TRB. MAÇKA - SEVİNÇ KÖY	N	EVET		HAYIR		EĞİTSE ELEMANIN İHTİYAÇI VAR MI			
		N	%	N	%	VAR		YOK	
						N	%	N	%
TOPLAM	45	25	55,6	20	44,4	10	0,4	15	0,6
YALNIZ ÇALIŞAN	25	25	-	-	-	10	-	15	-
2 + KİŞİYLE BİRLİKTE ÇALIŞAN	20	-	-	20	-	-	-	-	-

TABLO : F.76 KONUŞULANIN ELEMANA İHTİYAÇI VARSA NASIL TEMİN EDER

TRB. MAÇKA - SEVİNÇ KÖY	N	KAG CEVAP		GENEL TOPLAM		TEMİN		İŞ ARAYANLAR-DAN		TRANSİTİK AKADAF + PRARA		KARDESI YARDIM EDİYOR		DENKLETEN	
		N	%	N	%	N	%	N	%	N	%	N	%	N	%
TOPLAM	10	9	1	11	11	1	0,09	2	0,18	5	0,46	1	0,09	4	0,18
YALNIZ ÇALIŞAN	10	9	1	11	11	1	-	2	-	5	-	1	-	4	-
2 + KİŞİYLE BİRLİKTE ÇALIŞAN	-	-	-	-	-	-	-	-	-	-	-	-	-	-	-

TABLO : F-77

KONUŞULANIN TEMİN ETTİĞİ KİŞİ İLE AKRABALIGI VAR MI

TRB. MAÇKA - SEVINÇ KÖY	N	VAR		YOK		VARSA NESİ OLUR			
						KARDEŞİ		AKRABASI	
		n	P	n	P	n	P	n	P
TOPLAM	10	2	0.2	8	0.8	1	-	1	-
YALNIZ ÇALIŞAN	10	2		8		1		1	
2. + KİŞİYLE BİRLİKTE ÇALIŞAN	-	-		-		-		-	

TABLO : F-78

KONUŞULANIN BULUNDUĞU DÜKKANIN MÜLKİYET YAPISI

TRB. MAÇKA - SEVINÇ KÖY	N	KIRACI		SAHİBİ		KİRASIZ KIRACI	
		n	%	n	%	n	%
TOPLAM	45	35	77.8	8	17.8	2	4.4
YALNIZ ÇALIŞAN	25	2		2		1	
2. + KİŞİYLE BİRLİKTE ÇALIŞAN	20	13		6		1	

TABLO : F-79

DÜKKAN KİRA İSE KİRA MİKTARI

İRB. MAÇKA - SEVİNÇ KÖY	N	KİRA MİKTARI										MEAN	MEDYAN
		BİLMİYOR	BELİRSİZ	4-4999 TL.	5-5999 TL.	10-14999 TL.	15-19999 TL.	20-24999 TL.	25-29999 TL.	30-34999 TL.			
TOPLAM	35	1	1	3	7	10	5	3	4	1		14.620	13.400
YALNIZ ÇALIŞAN	22	-	1	2	5	7	3	1	2	1		13.475	12.400
2 + KİSİYLE BİRLİKTE ÇALIŞAN	13	1	-	1	2	3	2	2	2	-		14.604	14.000

TABLO : F-80

DÜKKANIN "BÜYÜKLÜĞÜ"

İRB. MAÇKA - SEVİNÇ KÖY	N	BÜYÜKLÜĞÜ										MEAN	MEDYAN			
		9-10 m ²	11-13 m ²	14-16 m ²	17-19 m ²	20-22 m ²	23-25 m ²	26-28 m ²	29-31 m ²	32-34 m ²	35-37 m ²			38-40 m ²	41-43 m ²	50+
TOPLAM	45	2	9	9	3	8	3	2	4	-	2	2	1	2	20.73	18.00
YALNIZ ÇALIŞAN	25	2	5	5	2	5	3	-	2	-	1	-	-	-	18.48	17.25
2 + KİSİYLE BİRLİKTE ÇALIŞAN	20	-	4	4	1	3	-	2	2	-	1	1	2	2	23.55	20.40

TABLO : F-81 DÜKANDAKİ MAKİNELER

TRB. MAĞA - SEVİNÇ KÖY	N	VARSA		YOK		Z E T E R								
		BİR TANE	2 TANE	3 TANE	GENEL TOPLAM	DİKİŞ MAKİNASI	PANUK ATMA MAKİNASI	DÜĞME BASMA MAKİNASI	MAKİNASI					
TOPLAM	45	41	4	8,9	12	28	1	71	38	535	32	451	1	1,4
YALNIZ ÇALIŞAN	25	23	2		9	13	1	38	21		16		1	
2 + KİSİYLE BİRLİKTE ÇALIŞAN	20	18	2		3	15	-	33	17		16		-	

TABLO : F-82 KONUŞULANIN ARDİYESİ VAR MI

TRB. MAĞA - SEVİNÇ KÖY	N	EVET		HAYIR		VARSA YERDE								
		n	%	n	%	DÜKANKIN BİR BÖLÜMÜ	DÜKANKIN ALTINDA + ÜSTÜNDE	DÜKANKIN DIŞINDA AYRI YERDE	EVİNDE AYRIDIĞI BİR YERDE	%	%			
TOPLAM	45	33	73,3	12	26,7	15	45,5	9	24,2	8	27,3	1	3,0	
YALNIZ ÇALIŞAN	25	17		8		8		4		4		1		
2 + KİSİYLE BİRLİKTE ÇALIŞAN	20	16		4		7		5		4		-		

TABLO : F-83 KONUŞULANIN ARDIYESİ VARSA MÜLKİYET YAPISI

TRB. MAÇKA - SEVİNÇ KÖY	N	KONUŞULANA AİT		KIRACI		KIRASIZ KIRACI	
		n	%	n	%	n	%
		TOPLAM	33	7	21.2	25	75.8
YALNIZ ÇALIŞAN	17	3		13		1	
2 + KİSİYLE BİRLİKTE ÇALIŞAN	16	4		12		-	

TABLO : F-84 KONUŞULANIN ARDIYESİ KIRA İSE KIRA MİKTARI

TRB. MAÇKA - SEVİNÇ KÖY	N	BELİRLİ		BELİRSİZ		BELİRLİ İSE KIRA MİKTARI							MEAN	MEDYAN
		n	%	n	%	- 2499.-	2500-4999.-	5000.-7499.-	7500-9999.-	10000-12499.-	12500-14999.-	15000- +		
		TOPLAM	25	8	0.32	17	0.68	1	1	3	-	2		
YALNIZ ÇALIŞAN	13	4		9		1	-	2	-	1	-	-		
2 + KİSİYLE BİRLİKTE ÇALIŞAN	12	4		8		-	1	1	-	1	-	1		

TABLO :

TRB. MAÇKA - SEVİNÇ KÖY	N	BELİRSİZ İSE KİRA MİKTARI										MEAN	MEDYAN
		Bilmiyor	Belirsiz	5000-7499.-	7500-9999.-	10.000-12499.-	12500-14999.-	15.000-17499.-	20000-22499.-	25.000-27999.-	30000.- +		
TOPLAM	17	1	1	1	2	2	-	4	3	2	1		
YALNIZ ÇALIŞAN	9	-	1	1	-	2	-	2	1	1	1		
2 + KİŞİYLE BİRLİKTE ÇALIŞAN	8	1	-	-	2	-	-	2	2	1	-		

TABLO : F.85 KONUŞULANIN ARDIYESİ YOKSA PAMİLİ NERDE ATAR

TRB. MAÇKA - SEVİNÇ KÖY	N	PAMİLİNİN DURUMU										MEAN	MEDYAN	
		Dükanda	Pamili Atılmış	Arahand	Attiyor	Dükanda	Attiyor	Pamili Atılmış	Arahand	Attiyor	Dükanda			Attiyor
TOPLAM	12	5	1	2	2	0.146	1	0.083	1	0.083	1	0.083	1	0.083
YALNIZ ÇALIŞAN	8	5	1	1	1	-	1	-	-	-	-	-	-	-
2 + KİŞİYLE BİRLİKTE ÇALIŞAN	4	-	-	1	1	-	-	-	-	-	-	-	-	-

TABLO : F.86

KONUŞULAN KAÇINCI SINIF YORGANCI

TRB. MAÇKA - SEVİNÇ KÖY	N	SINIF			
		1. SINIF	2. SINIF	3. SINIF	4. SINIF
TOPLAM	45	3	23	18	1
YALNIZ ÇALIŞAN	25	3	11	11	-
2 + KİŞİYLE BİRLİKTE ÇALIŞAN	20	-	12	7	1

TABLO : F.87

KONUŞULAN SAHİP OLDUĞU SINIFI NASİLELDE ETTİ

TRB. MAÇKA - SEVİNÇ KÖY	N	KAÇ CEVAP			DERNEK VERDİ		DERNEK SEMTE GÖRE VERDİ		KENDİ İSTEĞİNLE		DERNEK SINIRLA + SANATA GÖRE VERDİ		DİĞER	
		BİR CEVAP	2 CEVAP	GENEL TOPLAM	n	%	n	%	n	%	n	%	n	%
TOPLAM	45	41	4	49	16	32.6	14	28.6	4	8.2	14	28.6	1	2.0
YALNIZ ÇALIŞAN	25	24	1	26	12		4		3		7		-	
2 + KİŞİYLE BİRLİKTE ÇALIŞAN	20	17	3	23	4		10		1		7		1	

TABLO : F-88

KONUŞULAN ŞİFİNİN GEREKTİRDİĞİ FİSKE SAYISINI ATAR MI

TRB. MAÇKA - SEVİNÇ KÖY	N	EVET		HAYIR		HAYILSA NEDEN													
						MÜŞTERİDEN KARŞILIGINI ALMAYOR		DAHA İYİSİNİ YAPTIĞINDA		UŞTANIN EL ALIŞKANLIĞIN DANI		İŞE, VERİLEN FİYATA GÖRE DEĞİŞİYOR		DİĞER		ANLAMISIZ		BOŞ	
		n	%	n	%	n	p	n	p	n	p	n	p	n	p	n	p	n	p
TOPLAM	45	28	62.2	17	37.8	5	0.29	1	0.06	2	0.12	5	0.29	2	0.12	1	0.06	1	0.06
YALNIZ ÇALIŞAN	25	14		11		4		-		1		4		2		-		-	
2. + KİSİYLE BİRLİKTE ÇALIŞAN	20	14		6		1		1		1		1		-		1		1	

TABLO : F-89

KONUŞULAN DERNEĞİN FİYAT LİSTESİNİ UYGULAR MI

TRB. MAÇKA - SEVİNÇ KÖY	N	EVET		HAYIR	
		n	%	n	%
TOPLAM	45	27	60	18	40
YALNIZ ÇALIŞAN	25	15		10	
2. + KİSİYLE BİRLİKTE ÇALIŞAN	20	12		8	

TABLO : F-90

KONUŞULAN DERNEĞİN FİYAT LİSTESİNİ UYGULAMAZSA NEDEN

TRB. MAÇKA - SEVİNÇ KÖY	N	DERNEĞİN FİYATI GÖK GELİYOR		RELABET OLANIĞI İÇİN		MÜŞTERİYE FARKLA GELİYOR - VERMİYOR, PARALLIK YAPMOR		DİĞER		BOŞ	
		n	p	n	p	n	p	n	p	n	p
		TOPLAM	18	5	0.27	5	0.27	6	0.33	1	0.05
YALNIZ ÇALIŞAN	10	3		2		5		-		-	
2 + KİŞİYLE BİRLİKTE ÇALIŞAN	8	2		3		1		1		1	

TABLO : F-92

KONUŞULANA GÖRE DERNEĞİN FİYAT LİSTESİ YETERLİ Mİ

TRB. MAÇKA - SEVİNÇ KÖY	N	EVET		HAYIR	
		n	%	n	%
		TOPLAM	45	21	46.7
YALNIZ ÇALIŞAN	25	12		13	
2 + KİŞİYLE BİRLİKTE ÇALIŞAN	20	9		11	

TABLO : F-94

KONUŞULANA GÖRE DERNEĞİN FİYAT LİSTESİ YETERLİ DEĞİLSE NEDEN

TRB. MAÇKA - SEVİNÇ KÖY	N	EMEĞİNE GÖRE AZ GELİYOR + YETERLİ DEĞİL		MÜŞTERİYE GÖRE FAZLA GELİYOR		GÜNÜN KOSUL LARINA GÖRE YETERSİZ		DİĞER		BOŞ	
		n	p	n	p	n	p	n	p	n	p
		TOPLAM	24	14	0.583	2	0.083	6	0.26	1	0.041
YALNIZ ÇALIŞAN	13	5		1		5		1		1	
2. + KİŞİYLE BİRLİKTE ÇALIŞAN	11	9		1		1		-		-	

TABLO : F-95

KONUŞULAN DERNEK TOPLANTILARINA KATILIR MI

TRB. MAÇKA - SEVİNÇ KÖY	N	EVET		HAYIR	
		n	%	n	%
		TOPLAM	45	32	71.1
YALNIZ ÇALIŞAN	25	18		7	
2. + KİŞİYLE BİRLİKTE ÇALIŞAN	20	14		6	

TABLO : F.96

KONUŞULAN DERNEK TOPLANTILARINA KATILIRSA NEDEN

TRB. MAÇKA - SEVİNÇ KÖY	N	BİREKSE KAÇ CEVAP			GENEL TOPLAM	SÖZLEMLERDE OY VERMEK İÇİN		YORGANCILARLA İLGİLİ GELİŞ- MELERİ İZLENMEK		DAVETİYE GÖNDERİLİN- CE		ÜNE ÖLDÜĞÜ İÇİN		DİĞER	
		BİR CEVAP	2 CEVAP	BOŞ		n	%	n	%	n	%	n	%	n	%
		TOPLAM	32	26		4	2	34	7	20.6	16	47.1	1	2.9	7
YALNIZ ÇALIŞAN	18	15	3	-	21	4		10		1		4		2	
2 + KİŞİYLE BİRLİKTE ÇALIŞAN	14	11	1	2	13	3		6		-		3		1	

TABLO : F.97

KONUŞULAN DERNEK TOPLANTISINA KATILMAYSA NEDEN

TRB. MAÇKA - SEVİNÇ KÖY	N	HAYIRSA		GENEL TOPLAM	DERNEĞİN FAALİYETLERİNİ BEĞENMEDİĞİ İÇİN		VAKİT OLMAN- ĞI İÇİN		AYNI DÜKKAN DA BAKLARI KATILMOR		DİĞER	
		BİR CEVAP	2 CEVAP		n	p	n	p	n	p	n	p
		TOPLAM	13		11	2	15	9	0.6	2	0.1	1
YALNIZ ÇALIŞAN	7	5	2	9	5		2		1		2	
2 + KİŞİYLE BİRLİKTE ÇALIŞAN	6	6	-	6	4		-		-		1	

TABLO : F.38

KONUSULANIN ÇALIŞMA SİSTEMİ

TRB. MAÇKA - SEVİNÇ KÖY	N	SİPARİŞ		TİCÁRÁ		VERİYOR		SİPARİŞ + KENDİ PARÁ		TİCCARÉ + SİPARİŞ	
		n	%	n	%	n	%	n	%	n	%
TOPLAM	45	41	91.1	1	2.2	2	4.5	1	2.2		
YALNIZ ÇALIŞAN	25	24		1							
2 + KİSİYLE BİRLİKTE ÇALIŞAN	20	17				2					

TABLO : f.39

GEÇEN AY DİKİLEN YOLGAN SAYISI

TRB. MAÇKA - SEVİNÇ KÖY	N	BOŞ	HIÇ DİKMEĐ	BİLADA DEZİLDİ BİLMİYOR	BELLİ OLMİYOR	GEÇEN AY DİKİLEN YOLGAN SAYISI															
						-2 TANE	3-5 TANE	6-8 TANE	9-11 TANE	12-14 TANE	15-17 TANE	18-20 TANE	21-23 TANE	24-26 TANE	27-29 TANE	30-32 TANE	MEAN	MEĐYAN			
TOPLAM	45	2	3	1	1	3	13	8	5	1	4	2	1	1	1	1	1	1	1	8.736	6.625
YALNIZ ÇALIŞAN	25	2	3	1		2	8	3	3	1	2	2								6.842	5.312
2 + KİSİYLE BİRLİKTE ÇALIŞAN	20				1	1	5	5	2		2	2	1	1	1	1	1	1	1	10.631	7.6

TABLO : F-100 GEÇEN YIL DİCİLEN YORĞAN SAYISI

TRB. MAĞKA - SEVİNÇ KÖY	N	TAMAMIN EDENİYOR	HATIRLAMİYOR	BOŞ	BELİRSİZ	GİTTİĞE DİŞİYOR	YENİ AŞTI BİLMİYOR	N	GEÇEN YIL DİCİLEN YORĞAN SAYISI											
									200-224	225-249	250-274	275-299	300-324	325- +	MEAN	MEDYAN				
TOPLAM	45	2	4	1	3	1	1													
YALNIZ ÇALIŞAN	25	2	4	1	1	1	-													
2 + KİŞİYLE BİRLİKTE ÇALIŞAN	20	-	-	-	2	-	1													

TABLO :

TRB. MAĞKA - SEVİNÇ KÖY	N	-24	25-49	50-74	75-99	100-124	125-149	150-174	175-199	200-224	225-249	250-274	275-299	300-324	325- +	MEAN	MEDYAN
TOPLAM	33	2	4	4	5	5	1	4	1	1	1	1	-	3	2	135.484	107.0
YALNIZ ÇALIŞAN	46	1	3	2	2	2	1	3	1	-	-	-	-	1	-	110.437	92.5
2 + KİŞİYLE BİRLİKTE ÇALIŞAN	19	1	1	2	3	3	-	1	-	1	1	1	-	2	2	120.823	112.0

TABLO : F.101-103

KONUŞULANIN EN YÜKSEK YOLGAN DİKME FİYATI

TRB. MAÇKA - SEVİNÇ KÖY	N	SADECE İŞÇİLİK DAHİL		HEPSİ DAHİL		İŞÇİLİK Mİ HEPSİ Mİ BİLİNMEYEN		MALZEME HARİF İSE										MEAN	MEDYAN
		n	%	n	%	n	%	-2499.-	2500.-4999.-	5000.-7499.-	7500.-9999.-	10000.-12499.-	12500.-14999.-	15000.-17499.-	17500.-19999.-	20000.-22499.-	30000.-+		
TOPLAM	45	11	24,5	1	2,2	33	73,3	2	-	3	-	1	-	1	1	2	1	1284020	112475
YALNIZ ÇALIŞAN	25	7		1		17		1	-	2	-	1	-	-	-	2	1	1410644	112125
2 + KİŞİYLE BİRLİKTE ÇALIŞAN	20	4		-		16		1	-	1	-	-	-	1	1	-	-	10.6245	14.3703

* 1400TL.

TABLO : F.104

BELİRLENEMEYENLERİN FİYATI

TRB. MAÇKA - SEVİNÇ KÖY	N	İŞÇİLİK Mİ		HEPSİ Mİ DAHİL		BİLİNMEYEN		MEAN	MEDYAN							
		n	%	n	%	n	%									
TOPLAM	33	1	-	1	4	7	3	8	-	3	-	2	-	4	1617374	1541616
YALNIZ ÇALIŞAN	17	1	-	1	3	4	-	2	-	3	-	1	-	2	1551420	153120
2 + KİŞİYLE BİRLİKTE ÇALIŞAN	16	-	-	-	1	3	3	6	-	-	-	1	-	2	168745	1541616

TABLO : F.105

YOLGAN TALEBİ HANGİ DÖNEMDE ARTAR

TRB. MAÇKA - SEVİNÇ KÖY	N	KAY CEVAP		GENEL TOPLAM	ILKBAHAR		YAZ		SONBAHAR		KIŞ		DİĞER	
		BİR CEVAP	2 CEVAP		n	%	n	%	n	%	n	%	n	%
TOPLAM	45	34	11	56	7	12.5	25	44.4	19	33.9	2	3.6	3	5.4
YALNIZ ÇALIŞAN	25	21	4	29	3		14		8		2		2	
2 + KİŞİYLE BİRLİKTE ÇALIŞAN	20	13	7	27	4		11		11		-		1	

TABLO : F.106

BAZİ DÖNEMLERDE YOLGAN TALEBİNİN ARTMASININ NEDENİ

TRB. MAÇKA - SEVİNÇ KÖY	N	KAY CEVAP					GENEL TOPLAM	SUDNET		EULENME		DÜĞÜNLER		MEUSİM HAZIRLIĞI		TEMİZLİK		DİĞER	
		BİR CEVAP	2 CEVAP	3 CEVAP	4 CEVAP	BOŞ		n	%	n	%	n	%	n	%	n	%	n	%
TOPLAM	45	21	15	6	1	2	73	19	26.0	6	8.2	14	19.2	20	27.4	7	9.6	7	9.6
YALNIZ ÇALIŞAN	25	11	9	3	1	1	42	11		3		8		14		5		1	
2 + KİŞİYLE BİRLİKTE ÇALIŞAN	20	10	6	3	-	1	31	8		3		6		6		2		6	

TABLO : F.107 KONUŞULANIN YORGANCILIK DIŞINDA EK İŞİ VAR MI

TRB. MAÇKA - SEVİNÇ KÖY	N	YARSA NME				İNŞAAT İŞÇİLİĞİ	FOLKLÖR	MOBİLYACI	ARICILIK
		EVET		HAYIR					
		n	%	n	%				
TOPLAM	45	5	11.1	40	88.9	1	2	1	1
YALNIZ ÇALIŞAN	25	2		23		1	1	-	-
2 + KİŞİYLE BİRLİKTE ÇALIŞAN	20	3		17		-	1	1	1

TABLO : F.108 HANEDE ÇALIŞAN TOPLAM KİŞİ SAYISI

TRB. MAÇKA - SEVİNÇ KÖY	N	BİR KİŞİ	2 KİŞİ	3 KİŞİ	4 KİŞİ	5 KİŞİ	GENEL TOPLAM	MEAN	MEDYAN
YALNIZ ÇALIŞAN	25	14	5	4	1	-	40	1.6	-
2 + KİŞİYLE BİRLİKTE ÇALIŞAN	20	9	6	3	1	1	39	1.95	-

TABLO : F.109

ÇALIŞANLAR KİMLER

TRB. MAÇKA - SEVİNÇ KÖY	N	HANE BE/Sİ BABA		ANNE		ERKEK ÇOCUK		KIZ ÇOCUK		DİĞER ERKEK	
		n	%	n	%	n	%	n	%	n	%
		TOPLAM	79	41	51.9	1	1.3	25	31.6	9	11.4
YALNIZ ÇALIŞAN	40	21		-		13		4		2	
2. + KİŞİYLE BİRLİKTE ÇALIŞAN	39	20		1		12		5		1	

TABLO : F.110

ÇALIŞAN HANE BAŞKANI BABANIN YAŞI

TRB. MAÇKA - SEVİNÇ KÖY	N	25-29	30-34	35-39	40-44	45-49	50-54	55-59	60-64	65-69	MEAN	MEDYAN
		YAS	YAS	YAS	YAS	YAS	YAS	YAS	YAS	YAS		
TOPLAM	41	5	4	6	4	10	8	2	1	1	43.46	45.25
YALNIZ ÇALIŞAN	21	3	2	1	3	7	3	1	-	1	43.66	45.57
2. + KİŞİYLE BİRLİKTE ÇALIŞAN	20	2	2	5	1	3	5	1	1	-	43.25	44.5

TABLO : F-111-115-116

ÇALIŞAN HANE BAŞKANI BABANIN İŞİ

TRB. MAÇKA - SEVİNÇ KÖY	N	SEKTÖRÜ BELLİ		SEKTÖRÜ BELLİ DEĞİL		BELLİ İSE SEKTÖR	BELLİ DEĞİLSE NE İŞ	KENDİ HESABINA İSE NE İŞ	
		n	%	n	%	KENDİ HESABINA	YOLGANCILIK	YOLGANCILIK	YOLGANCILIK + MOBİLİYACI
TOPLAM	41	40	97%	1	2%	40	1	39	1
YALNIZ ÇALIŞAN	21	21	-	-	-	21	-	21	-
2. + KİŞİYLE BİRLİKTE ÇALIŞAN	20	19	-	1	5%	19	1	18	1

TABLO : F.117

ÇALIŞAN HANE BAŞKANI BABANIN SOSYAL GÜVENCESİ VAR MI

TRB. MAÇKA - SEVİNÇ KÖY	N	VARSA											
		VAR		YOK		BOŞ		S.S.K		EMELLİ SANDIĞI		BAĞKUR	
		n	%	n	%	n	%	n	%	n	%	n	%
TOPLAM	41	38	92%	2	4%	1	2%	1	2%	-	-	37	90%
YALNIZ ÇALIŞAN	21	19	90%	2	10%	-	-	1	5%	-	-	18	86%
2. + KİŞİYLE BİRLİKTE ÇALIŞAN	20	19	95%	-	-	1	5%	-	-	-	-	19	95%

TABLO : F.118

ÇALIŞAN ERKEK ÇOCUK YAŞI

TRB. MAÇKA - SEVİNÇ KÖY	N	10-14	15-19	20-24	25-29	45-49	MEAN	MEDYAN
		YAS	YAS	YAS	YAS	YAS		
TOPLAM	25	2	9	7	6	1	21.6	20.57
YALNIZ ÇALIŞAN	13	2	4	4	2	1	21.61	20.12
2 + KİŞİYLE BİRLİKTE ÇALIŞAN	12	-	5	3	4	-	21.58	21.16

TABLO : F.119

ÇALIŞAN ERKEK ÇOCUK İŞİNİN SEKTÖREL DAĞILIMI

TRB. MAÇKA - SEVİNÇ KÖY	N	DEVLET		SAHİS YANI		KENDİ HESABINA		SEKTÖRÜ BELLİ DEĞİL	
		n	p	n	p	n	p	n	p
		TOPLAM	25	1	0.04	10	0.40	11	0.44
YALNIZ ÇALIŞAN	13	1		7		4		1	
2 + KİŞİYLE BİRLİKTE ÇALIŞAN	12	-		3		7		2	

TABLO : F-120-122-123-124

ÇALIŞAN ERKEK ÇOĞLUĞUN

TRB. MAÇKA - SEVİNÇ KÖY	N	DEVLET SEKT. İŞE NE İŞ KARAYOLLARIN DA ELEKTRİK- Cİ	ŞAHİŞ YAKINI İŞE NE İŞ						KENDİ İŞİ İŞE NE				SEKTÖRÜ ZELİ DE- GİL İŞE NE İŞ							
			YORGANCI		TUNA-TEVİYE		OTO BOYACISI		MOBİLYACI		KONFEKSİYON		TORNACI		YORGANCI	KÜLTÜR İŞE- NECİLİĞİ	YORGANCI + MOBİLYACI	TAMİRCİ	ÇÖĞÜK DEMİRCİ	MADENİ EŞYA
			n	p	n	p	n	p	n	p	n	p	n	p						
TOPLAM	25	4 15	3 0.3	2 0.2	1 0.1	1 0.1	2 0.2	1 0.1	9 0.32	1 0.09	1 0.09	1 1	1 1	1 1						
YALNIZ ÇALIŞAN	13	2 12	1 2	1 1	1 1	1 1	1 1	3 1	1 1	-	-	-	-	-	-	-	-	-	-	
2. + KİŞİYLE BİRLİKTE ÇALIŞAN	12	2 -	2 -	-	-	-	1 -	-	6 -	-	1 -	1 -	-	-	-	-	-	-	-	

TABLO : F-125

ÇALIŞAN ERKEK ÇOĞLUĞUN BÜVENCESİ VAR MI

TRB. MAÇKA - SEVİNÇ KÖY	N	VARSA NEREDEDEN							
		VAR		YOK		BOŞ		S.S.K	BAĞKUR
		n	p	n	p	n	p		
TOPLAM	25	4 0.16	16 0.64	5 0.2	2	2			
YALNIZ ÇALIŞAN	13	4	8	1	2	2			
2. + KİŞİYLE BİRLİKTE ÇALIŞAN	12	-	8	4	-	-			

TABLO : F-126-127-129-130-132 ÇALIŞAN KIZ ÇOĞUĞUNLUN

TRB. MAÇKA - SEVINÇ KÖY	N	YAŞ		MEDAN	MEDYAN	SEKTÖREL DAĞILIM			ÖZEL SEKTÖR				ŞAHIS YANI	SEKTÖRÜ BELLİ DEĞİL	
		15-19	20-24			ÖZEL SEKTÖR	ŞAHIS YANI	SEKTÖRÜ BELLİ DEĞİL	DOKUSAN'DA İFÇİ	ŞEMSIYE FAB. BİKASINDA İFÇİ	BATILILAR GİYM. SANAYİNDE FABR. İFÇİ	TEZGAHTAR		ÇORAPÇIDA İFÇİ	SEKRETER
TOPLAM	9	4	5			5	1	3	1	2	2	1	2	1	
YALNIZ ÇALIŞAN	4	2	2			1	1	2	1	-	-	1	2	-	
2. + KİŞİYLE BİRLİKTE ÇALIŞAN	5	2	3			4	-	1	-	2	2	-	-	1	

TABLO : F.133.a ÇALIŞAN KIZ ÇOĞUĞUNUN SOSYAL GÜVENCESİ VAR MI, KAZANCI (AYLIK)

TRB. MAÇKA - SEVINÇ KÖY	N	VAR	YOK	VARSA NEREDEN		AYLIK GELİRİ				
				S.S.K	BAĞKUR	15.000.-	16.400.-	24.000.-	30.000.-	40.000.-
TOPLAM	9	7	2	5	2	1	2	3	2	1
YALNIZ ÇALIŞAN	4	3	1	3	-	1	2	-	-	1
2. + KİŞİYLE BİRLİKTE ÇALIŞAN	5	4	1	2	2	-	-	3	2	-

TABLO : F-134

HANEDE ÇALIŞANLARIN AYLIK TOPLAM GELİRİ

TRB. MAÇKA - SEVİNÇ KÖY	N	TAMAMI BİLİNEN		BİLİNEN + BİLİNMEYEN		HİÇ BİLİNMEYEN		BİLİNEN + BİLİNMEYEN						MEAN	MEDYAN	
		n	%	n	%	n	%	- 24.999	25000-49999	50000-74999	75000-99999	100000-124.999	125.000-149.999			150.000-174.999
TOPLAM	44	32	72,7	7	15,9	5	11,4	-	3	-	1	2	-	1		
YALNIZ ÇALIŞAN	24	17		4		3		-	3	-	-	-	-	1		
2 + KİŞİYLE BİRLİKTE ÇALIŞAN	20	15		3		2		-	-	-	1	2	-	-		

TABLO :

TRB. MAÇKA - SEVİNÇ KÖY	N	TAMAMI BİLİNYERİN AYLIK GELİRİ						MEAN	MEDYAN
		- 24.999	25000-49999	50000-74999	75000-99999	100000-124.999	125.000-149.999		
TOPLAM	32	-	11	9	8	2	2	67968,25	63888,38
YALNIZ ÇALIŞAN	17	-	6	3	7	1	-	66911,28	70832,83
2 + KİŞİYLE BİRLİKTE ÇALIŞAN	15	-	5	6	1	1	2	69166,16	60416,16

TABLO : F-135

ÇALIŞANLAR DIŞINDA AİLENİN BAŞKA YERDEN GELİRİ VAR MI?

TRB. MAÇKA - SEVİNÇ KÖY	N	KAÇ CEVAP		Genel Toplam	EVET		HAYIR		BOŞ		YARSA NEREDEN													
		1 CEVAP	2 CEVAP		n	%	n	%	n	%	MEMLEKETTE		ARAZİ GELİRİ		DÜKKANIN KIRASI		EVİN KIRASI		KÖYDEN YİYE-ŞEK + PARA YARDIMI		DİĞER			
											n	p	n	p	n	p	n	p	n	p	n	p		
TOPLAM	45	44	1	46	15	32,6	29	63,0	2	4,4	4	9,26	3	0,8	1	0,066	1	0,066	2	9,133	4	0,266		
YALNIZ ÇALIŞAN	25	24	1	26	10		15		1		3		2		1		-		1		3			
2. + KİŞİYLE BİRLİKTE ÇALIŞAN	20	20	-	20	5		14		1		1		1		-		1		1		1			

TABLO : F-136

KONUŞULANIN EVİNİN BİR GÜNLÜK MASRAFI

TRB. MAÇKA - SEVİNÇ KÖY	N	KONUŞULANIN EVİNİN BİR GÜNLÜK MASRAFI										MEAN	MEDYAN
		500-999	1000-1499	1500-1999	200-2499	2500-2999	3000-3499	5000-+	BELİRSİZ	YOK			
TOPLAM	45	4	15	11	5	1	4	2	1	2	1868,54	1590,409	
YALNIZ ÇALIŞAN	25	2	9	6	2	1	2	1	-	2	1901,67	1541,16	
2. + KİŞİYLE BİRLİKTE ÇALIŞAN	20	2	6	5	3	-	2	1	1	-	1907,39	1649,5	

TABLO : F-137

KONUŞULANIN DÜKKANININ BİR GÜNLÜK MASRAFI

TRB. MAÇKA - SEVİNÇ KÖY	N											MEAN	MEDYAN
		- 499	500 - 999	1000 - 1499	1500 - 1999	2000 - 2499	2500 - 2999	3000 - 3499	5000 - +	BELİRSİZ	YOK		
TOPLAM	45	10	14	7	4	2	-	1	1	2	4	1070.04	838.78
YALNIZ ÇALIŞAN	25	4	8	4	3	1	-	-	-	1	4	974.5	874.5
2 + KİŞİYLE BİRLİKTE ÇALIŞAN	20	6	6	3	1	1	-	1	1	1	-	1170.55	791.16

TABLO : F-138

KONUŞULANIN BİR GÜNLÜK ÖZEL MASRAFI

TRB. MAÇKA - SEVİNÇ KÖY	N											MEAN	MEDYAN
		200 - 299	300 - 399	400 - 499	500 - 599	800 - 899	900 - 999	1000 - 1199	1500 - +	BELİRSİZ	YOK		
TOPLAM	45	5	4	-	7	1	-	6	2	7	13		549.5
YALNIZ ÇALIŞAN	25	4	1	-	2	-	-	5	1	6	6		574.5
2 + KİŞİYLE BİRLİKTE ÇALIŞAN	20	1	3	-	5	1	-	1	1	1	7		539.5

TABLO : F-139

KONUŞULAN DÜKKANINI AÇTIĞI ZAMANLA BU GÜNÜ ARASINDA FARK VAR MI

TRB. MAÇKA - SEVİNÇ KÖY	N	EVEET				HAYIR				VARSA NE YÖNDE			
		EVEET		HAYIR		İYİ → KÖTÜ		KÖTÜ → İYİ					
		n	%	n	%	n	%	n	%				
TOPLAM	44	40	90.9	4	9.1	22	55	18	45				
YALNIZ ÇALIŞAN	25	23		2		13		10					
2 + KİŞİYLE BİRLİKTE ÇALIŞAN	19	17		2		9		8					

* 1 frekans dubben ana aittir değil.
Dükkanında işleri konumunda

TABLO : F-140

İYİ → KÖTÜ İSE NEDEN

TRB. MAÇKA - SEVİNÇ KÖY	N	KAÇ CEVAP			GENEL TOPLAM	MALZEME PAHALI		SUNİ YORGAN Vb. GİLEK		TALEP ALIM GÜCÜ AZALMI + HAYAT PAHALILIĞI		KARANCI XZALMI		MUHİT FAKİR		PİYASA ŞARTLARI KÖTÜLEŞTİ		DİĞER	
		BİR CEVAP	2 CEVAP	3 CEVAP		n	p	n	p	n	p	n	p	n	p	n	p		
		TOPLAM	22	19		1	2	27	3	0.11	3	0.11	10	0.37	6	0.22	3	0.11	1
YALNIZ ÇALIŞAN	13	12	1	-	14	1		1		7		3		1		-		1	
2 + KİŞİYLE BİRLİKTE ÇALIŞAN	9	7	-	2	13	2		2		3		3		2		1		-	

KÖTÜ → İYİ İŞE NEDEN

TABLO : F.141

TRB. MAÇKA - SEVİNÇ KÖY	N	KAÇ CEVAP			GENEL TOPLAM		İŞLER + MÜŞTERİ + MÜŞTERİ DETTİ		MÜŞTERİYE İYİ DAVRANDI + GESİTLERİ ARTTI		ÇOK + DÜŞÜK ÇALIŞTI		İMCANLAR + TEKNOLÖJİ + EĞİTİ		GEVREDE TANINDI		KAZANÇ + SEKİMEYE DETTİ	
		RİC CEVAP	2 CEVAP	3 CEVAP	N	U	P	U	P	U	P	U	P	U	P	U	P	U
TOPLAM	18	9	8	1	28	10	0.357	3	0.107	1	0.035	1	0.035	7	0.25	2	0.071	
YALNIZ ÇALIŞAN	10	5	4	1	16	6		1		1		-		6		-		
2 + KİŞİYLE BİRLİKTE ÇALIŞAN	8	4	4	-	12	4		2		-		1		1		2		

tanımlanmadı

TABLO :

TRB. MAÇKA - SEVİNÇ KÖY	N	TALER ALTTI		DİĞER		ANLAMISIZ	
		U	P	U	P	U	P
TOPLAM		1	0.035	2	0.071	1	0.035
YALNIZ ÇALIŞAN		-		1		1	
2 + KİŞİYLE BİRLİKTE ÇALIŞAN		1		1		-	

TABLO : F.142

MESLEK KONUSULANIN SAGLIGINI ETRILEDI MI

TRB. MAÇKA - SEVINÇ KÖY	N	EVET		HAYIR		KAÇ CEVAP			GENEL TOPLAM	EVETSE NASIL									
						BİR CEVAP	2 CEVAP	3 CEVAP		GÖZ RAHATSIZLIĞI	NEFES DARLIĞI		KAÇ DÖKÜLMESİ		AĞIZ KIREÇLENMESİ		ZAAFIYET		
		n	%	n	%						n	p	n	p	n	p	n	p	n
TOPLAM	45	15	33.3	30	66.7	8	6	1	23	10	0.43	3	0.130	1	0.043	1	0.043	1	0.043
YALNIZ ÇALIŞAN	25	5		20		1	4	-	9	3		-		1		1		1	
2 + KİŞİYLE BİRLİKTE ÇALIŞAN	20	10		10		7	2	1	14	7		3		-		-		-	

TABLO :

TRB. MAÇKA - SEVINÇ KÖY	N	KALP RAHATSIZLIĞI		KAÇ AĞRISI		GİĞELERİ RAHATSIZ		BEL AĞRISI		ROMATİZMA		SİSMANLIK YAPTI		
		n	p	n	p	n	p	n	p	n	p	n	p	
TOPLAM		2	0.086	1	0.043	1	0.043	1	0.043	1	0.043	1	0.043	İç İstemlenmiş
YALNIZ ÇALIŞAN		1		1		1		-		-		-		
2 + KİŞİYLE BİRLİKTE ÇALIŞAN		1		-		-		1		1		1		

TABLO : G-1

KONUŞULANIN KULLANDIĞI MALZEMELER

TRB. MAÇKA - SEVİNÇ KÖY	N	BİR ÇEŞİT	2 ÇEŞİT	3 ÇEŞİT	4 ÇEŞİT	5 ÇEŞİT	GENEL TOPLAM	N E L E R									
								PAMUK		MERNERÇAHİ		SATEX		BASMA		İPLİK	
								n	%	n	%	n	%	n	%	n	%
TOPLAM	45	1	-	3	3	38	217	45	21.2	42	19.8	42	19.8	40	18.0	43	20.3
YALNIZ ÇALIŞAN	25	1	-	-	3	21	118	25		24		24		22		23	
2 + KİŞİYLE BİRLİKTE ÇALIŞAN	20	-	-	3	-	17	94	20		18		18		18		20	

TABLO : G-2

KONUŞULAN PAMUĞU KİMDEN ALIR

TRB. MAÇKA - SEVİNÇ KÖY	N	TÜĞCAR		MÜŞTERİ GETİRİYOR		TÜĞCAR GETİRİYOR		MEMLEKETİ + TÜĞCAR		AKRABA	
		n	%	n	%	n	%	n	%	n	%
		TOPLAM	45	36	80	6	13.4	1	2.2	1	2.2
YALNIZ ÇALIŞAN	25	18		6		1		-		-	
2 + KİŞİYLE BİRLİKTE ÇALIŞAN	20	18		-		-		1		1	

TABLO :G-3

KONUŞULAN PAMUĞU HANGİ SEMTTEN ALIR

TRB. MAÇKA - SEVİNÇ KÖY	N	KAÇ CEVAP			GENEL TOPLAM	KAPALIÇARSI		MAHALİT PAŞA + SULTAN HAMAM		BEYAZIT GEVRESİ		ÜSKÜDAR GEVRESİ		BAKIRKÖY ZEYTİN BURNU GEVRESİ		EYLÜP-TOPLACI BAYRAM PAŞA GEVRESİ	
		BİR CEVAP	2 CEVAP	3 CEVAP		n	%	n	%	n	%	n	%	n	%		
		TOPLAM	38	35		2	1	42	22	52.4	7	16.7	4	9.5	2	4.7	7
YALNIZ ÇALIŞAN	18	15	2	1	22	8		3		4		1		6			
2 + KİŞİYLE BİRLİKTE ÇALIŞAN	20	20	-	-	20	14		4		-		1		1			

N 38 dışarıdan gelen 6 frekans müşteri getiriyor
1 frekans tozcu getiriyor

TABLO :G-4

KONUŞULAN PAMUĞU NASIL ALIR

TRB. MAÇKA - SEVİNÇ KÖY	N	BOF		VERESİYE		PESİN		PESİN + VERESİYE	
		n	%	n	%	n	%	n	%
		TOPLAM	38	1	2.6	13	34.2	13	34.2
YALNIZ ÇALIŞAN	18	-		9		4		5	
2 + KİŞİYLE BİRLİKTE ÇALIŞAN	20	1		4		9		6	

TABLO : G-5

KONUŞULAN SATENİ KİMDEN ALIR

TRB. MAÇKA - SEVİNÇ KÖY	N	TÜĞCAR		MÜŞTERİ GETİRİYOR		TÜĞCAR GETİRİYOR		MEMLEKETLİ		AKRABA		MEMLEKETLİ + TÜĞCAR	
		n	%	n	%	n	%	n	%	n	%	n	%
		TOPLAM	42	30	71.4	7	16.7	1	2.4	1	2.4	2	4.7
YALNIZ ÇALIŞAN	24	15		7		1		-		1		-	
2 + KİŞİYLE BİRLİKTE ÇALIŞAN	18	15		-		-		1		1		1	

TABLO : G.6

KONUŞULAN SATENİ HANGİ SEMTEN ALIR

TRB. MAÇKA - SEVİNÇ KÖY	N	KAY CEVAP		GENEL TOPLAM	BURSA		MAGAZALAR		KARLIÇARŞI		MAHMUTPAŞA + SULTANHAMAN + BAYAZ GEVRESİ		EYÜP	
		BİR CEVAP	2 CEVAP		n	%	n	%	n	%	n	%	n	%
		TOPLAM	34		33	1	35	1	2.857	1	2.857	22	62.857	10
YALNIZ ÇALIŞAN	16	15	1	17	-		-		10		7		-	
2 + KİŞİYLE BİRLİKTE ÇALIŞAN	18	18	-	18	1		1		12		3		1	

* N dışı. Çanta miktarı 7 tüğcar getiriyor 8 kaban

TABLO : G-7

KONUŞULAN SATENİ NASIL ALIR

TRB. MAÇKA - SEVİNÇ KÖY	N	BOŞ		DİĞER		PEŞİN		VERESİYE		PEŞİN + VERESİYE		
		n	%	n	%	n	%	n	%	n	%	
		TOPLAM	34	1	2.94	1	2.94	17	50.1	8	23.53	
YALNIZ ÇALIŞAN	16	-		1		8		6		1		
2 + KİŞİYLE BİRLİKTE ÇALIŞAN	18	1		-		9		2		6		

TABLO : G-8

KONUŞULAN MERMER SAHİ Yİ KİMDEN ALIR

TRB. MAÇKA - SEVİNÇ KÖY	N	BOŞ		DİĞER		TÜCCAR		MÜŞTERİ GETİRİYOR		SÜMERBANK		TÜCCAR GETİRİYOR		ACIRARA		MEMLEKETLİ + TÜCCAR		
		n	%	n	%	n	%	n	%	n	%	n	%	n	%	n	%	
		TOPLAM	42	1	2.4	1	2.4	27	64.3	7	16.7	2	4.7	1	2.4	2	4.7	
YALNIZ ÇALIŞAN	24	-		-		15		7		-		1		1		-		
2 + KİŞİYLE BİRLİKTE ÇALIŞAN	18	1		1		12		-		2		-		1		1		

TABLO : G-9

MERMERŞAHİYİ HANGİ SEMTTEN ALIR

TRB. MAÇKA - SEVİNÇ KÖY	N	KAÇEVAP		GENEL TOPLAM	BÜBESA		KAPALIÇARŞI		MİAHNUTPAŞA SULTANHANIM BEYARIT GEVRESİ		İSKÜDAR		EYLİP		MİAĞAZALAR		BOŞ	
		BİR CEVAP	2 CEVAP		n	%	n	%	n	%	n	%	n	%	n	%	n	%
TOPLAM	34	33	1	35	1	2.85	19	54.2	9	25.7	1	2.86	1	2.86	1	2.86	3	8.57
YALNIZ ÇALIŞAN	16	15	1	17	-		10		6		1		-		-		-	
2 + KİŞİYLE BİRLİKTE ÇALIŞAN	18	18	-	18	1		9		3		-		1		1		3	

Yazdağc
dennemler

TABLO : G-10

MERMERŞAHİYİ NASIL ALIR

TRB. MAÇKA - SEVİNÇ KÖY	N	BOŞ		DİĞER		VERESİYE		PEŞİN		PEŞİN + VERESİYE	
		n	%	n	%	n	%	n	%	n	%
TOPLAM	34	3	8.823	1	2.941	9	26.470	18	52.941	3	8.823
YALNIZ ÇALIŞAN	16	1		1		7		7		-	
2 + KİŞİYLE BİRLİKTE ÇALIŞAN	18	2		-		2		11		3	

Yazdağc
dennemler

TABLO : G-11

KONUŞULAN BASMAYI KİMDEN ALIR

TRB. MAÇKA - SEVİNÇ KÖY	N	TÜĞCAR		MÜŞTERİ GETİRİYOR		MENLEKETÜ		AKRABA		MENLEKETÜ + TÜĞCAR		SİNERSANK		DİĞER		TÜĞCAR GETİRİYOR	
		n	%	n	%	n	%	n	%	n	%	n	%	n	%	n	%
		TOPLAM	40	22	55	7	17,5	1	2,5	1	2,5	1	2,5	6	15	1	2,5
YALNIZ ÇALIŞAN	22	12		7		1		+		-		1		+		1	
2. + KİŞİYLE BİRLİKTE ÇALIŞAN	18	10		-		-		1		1		5		1		+	

TABLO : G-12

KONUŞULAN BASMAYI HANGİ SEMTTEN ALIR

TRB. MAÇKA - SEVİNÇ KÖY	N	BOĞ		BURSA		KARLIĞARSI		NAHUTPAŞA		SULTANHAMAM		BEYAZIT GEVREŞİ		AYLUP		MAGARALAR		GESİTLİ YERLER	
		n	%	n	%	n	%	n	%	n	%	n	%	n	%	n	%	n	%
		TOPLAM	32	4	12,5	1	3,125	15	46,9	9	28,125	1	3,125	1	3,125	1	3,125	1	3,125
YALNIZ ÇALIŞAN	14	1		-		8		4		-		-		1		-		-	
2. + KİŞİYLE BİRLİKTE ÇALIŞAN	18	3		1		7		5		1		1		-		-		-	

TABLO : G-13

KONUŞULAN BASMAYI NASIL ALIR

TRB. MAÇKA - SEVİNÇ KÖY	N	BOŞ		VERESİYE		PEŞİN		PEŞİN + VERESİYE		DİĞER	
		n	%	n	%	n	%	n	%	n	%
		TOPLAM	32	1	3.125	9	28.125	17	53.125	4	12.6
YALNIZ ÇALIŞAN	14	-		6		6		1		1	
2 + KİŞİYLE BİRLİKTE ÇALIŞAN	18	1		3		11		3		-	

TABLO : G-14

KONUŞULAN İPLİĞİ KİMDEN ALIR

TRB. MAÇKA - SEVİNÇ KÖY	N	"TÜĞCAR"		"MÜŞTERİ GETİRİYOR"		MEMLEKETLİ + "TÜĞCAR"		DİĞER		BOŞ	
		n	%	n	%	n	%	n	%	n	%
		TOPLAM	43	37	86.0	2	4.7	1	2.3	1	2.3
YALNIZ ÇALIŞAN	23	18		2		+		1		2	
2 + KİŞİYLE BİRLİKTE ÇALIŞAN	20	19		-		1		-		-	

TABLO : G-15

KONUŞULAN İPLİĞİ HANGİ SEMTTEN ALIR

TRB. MAÇKA - SEVİNÇ KÖY	N	KAPALI ÇARŞI		MAHMUT PAŞA SULTANHANCIHAN BEYAZIT ÇEVRESİ		ZEYTİNSURNU		EYÜP		NAGAZALAR		BOĞ	
		n	%	n	%	n	%	n	%	n	%	n	%
		TOPLAM	41	29	70.73	7	17.07	1	4.87	1	4.87	1	4.87
YALNIZ ÇALIŞAN	21	17		3		1		-		-		-	
2. + KİŞİYLE BİRLİKTE ÇALIŞAN	20	12		4		-		1		1		2	

TABLO : G-16

KONUŞULAN İPLİĞİNİ NASIL ALIR

TRB. MAÇKA - SEVİNÇ KÖY	N	VERESİYE		PEŞİN		PEŞİN + VERESİYE	
		n	%	n	%	n	%
		TOPLAM	41	5	12.2	34	82.9
YALNIZ ÇALIŞAN	21	4		16		1	
2. + KİŞİYLE BİRLİKTE ÇALIŞAN	20	1		18		1	

TABLO : G-17

KONUŞULAN PAMUĞU NEYLE ATAR

TRB. MAÇKA - SEVİNÇ KÖY	N	MOTOR		YAY		YAY + MOTOR		PAMUĞU ATILMIŞ ALIYOR	
		n	%	n	%	n	%	n	%
		TOPLAM	45	32	71.1	3	6.7	9	20
YALNIZ ÇALIŞAN	25	15		3		6		1	
2. + KİŞİYLE BİRLİKTE ÇALIŞAN	20	17		-		3		-	

TABLO : G-18

YALNIZ MOTOR İLE ATIYORSA YAY İLE ATTIMI

TRB. MAÇKA - SEVİNÇ KÖY	N	EVET		HAYIR		EVETSE											MEAN	MEDYAN
		n	%	n	%	KAY YIL												
						-2 YIL	3-5 YIL	6-8 YIL	9-11 YIL	12-14 YIL	15-17 YIL	18-20 YIL	21-23 YIL	24-26 YIL	33-35 YIL	BOŞ		
TOPLAM	32	22	68.8	10	31.2	1	1	3	4	4	2	3	1	1	1	1	13.71	12.625
YALNIZ ÇALIŞAN	15	10		5		-	1	2	2	-	2	2	-	-	1	-	14.2	14.5
2. + KİŞİYLE BİRLİKTE ÇALIŞAN	17	12		5		1	-	1	2	4	-	1	1	1	-	1	13.27	12.625

TABLO : G-19

PAMUĞU MOTOR İLE ATIYORSA KAÇ YILDIR ATIYOR

TRB. MAÇKA - SEVİNÇ KÖY	N	- 2	3-5	6-8	9-11	12-14	15-17	18-20	21-23	24-26	27-29	30-32	33-35	BOŞ	MEAN	MEDYAN
		YIL	YIL	YIL	YIL	YIL	YIL	YIL	YIL	YIL	YIL	YIL	YIL	YIL		
TOPLAM	41	2	2	2	4	4	10	7	2	3	1	1	1	2	15.92	16.15
YALNIZ ÇALIŞAN	21	1	2	1	2	4	5	2	-	2	1	1	-	-	15.0	14.8
2 + KİSİYLE BİRLİKTE ÇALIŞAN	20	1	-	1	2	-	5	5	2	1	-	-	1	2	15.0	17.5

TABLO : G-20

KALİTELİ YORGAN ÜRETİMİNDE PAMUĞU HANGİ METOD İLE ATMA DAHA İYİ

TRB. MAÇKA - SEVİNÇ KÖY	N	BOŞ		YAY		MOTOR		FARK YOK	
		n	%	n	%	n	%	n	%
		TOPLAM	45	1	2.2	23	51.1	20	44.5
YALNIZ ÇALIŞAN	25	1		14		13		-	
2 + KİSİYLE BİRLİKTE ÇALIŞAN	20	-		12		8		1	

TABLO : G-21

KONUŞULAN PAMUĞU NEREDE ATAR

TRB. MAÇKA - SEVİNÇ KÖY	N	ARAYE		"DÜKKAN		DEPO		"DÜKKAN + KAPALI ÇARŞI - DA ATTIRIYOR		AGA HANDA ATTIRIYOR		PAMUĞU ATILMIŞ ALIYOR		"KÖMÜRLÜKTE (EVİNİN)	
		n	%	n	%	n	%	n	%	n	%	n	%	n	%
		TOPLAM	45	30	66.7	7	15.6	3	6.7	1	2.2	2	4.4	1	2.2
YALNIZ ÇALIŞAN	25	13		6		2		1		1		1		1	
2 + KİSİYLE BİRLİKTE ÇALIŞAN	20	17		1		1		-		1		-		-	

TABLO : G-22

PAMUK ATILAN YERDE HAVALANDIRMA VAR MI

TRB. MAÇKA - SEVİNÇ KÖY	N	EVET		HAYIR		BOŞ		VARSA NE TÜR									
		n	%	n	%	n	%	PENCERE		KAPI CAM		KAPI		ASPIRATÖR		BOŞ	
		n	%	n	%	n	%	n	P	n	P	n	P	n	P	n	P
TOPLAM	42	30	71.4	11	26.2	1	2.4	21	70	1	3.3	1	3.3	2	6.7	5	16.7
YALNIZ ÇALIŞAN	23	13		9		1		8		1		1		1		2	
2 + KİSİYLE BİRLİKTE ÇALIŞAN	19	17		2		-		13		-		-		1		3	

TABLO : G-23

KONUŞULAN PAMUK ATARKEN KENDİNİ KORUMAK İÇİN NE YAPAR

TRB. MAÇKA - SEVİNÇ KÖY	N	KAÇ CEVAP		GENEL TOPLAM	HİSİRSİY		NASİHE TAKIYOR		İŞ ELBİSESİ GİYİYOR		KASKET TAKIYOR		KENDİSİ ATMIYOR	
		BİR CEVAP	2 CEVAP		n	%	n	%	n	%	n	%	n	%
TOPLAM	42	39	3	45	12	26.666	29	64.444	1	2.222	2	4.444	1	2.222
YALNIZ ÇALIŞAN	23	21	2	25	5		18		1		1		-	
2. + KİŞİYLE BİRLİKTE ÇALIŞAN	19	18	1	20	7		11		-		1		1	

TABLO : G-24

KONUŞULAN YORGAN, YASTIK, YATAK DIŞINDA BAŞKA ŞEY DİKER Mİ

TRB. MAÇKA - SEVİNÇ KÖY	N	EVET		HAYIR		EVETSE KAÇ CEVAP					GENEL TOPLAM
		n	%	n	%	BİR CEVAP	2 CEVAP	3 CEVAP	4 CEVAP	5 CEVAP	
TOPLAM	45	40	88.9	5	11.1	5	11	14	9	1	110
YALNIZ ÇALIŞAN	25	22		3		2	7	8	4	1	61
2. + KİŞİYLE BİRLİKTE ÇALIŞAN	20	18		2		3	4	6	5	-	49

TABLO : G-25

KONUŞULAN YORGAN, YASTIK, YATAK DİŞİNDE BAŞKA ŞEY DİĞERE ME DİĞER

TRB. MAĞA - SEVİNÇ KÖY	N	ALAN "ÖRTÜSÜ"		KOLTUK "ÖRTÜSÜ"		YATAK "ÖRTÜSÜ"		PELDE "TUL"		SECCADE		KILENT		PİKE		DİĞER	
		n	%	n	%	n	%	n	%	n	%	n	%	n	%	n	%
TOPLAM	110	39	35.5	23	20.9	13	11.8	28	25.5	1	0.9	3	2.7	1	0.9	2	1.8
YALNIZ ÇALIŞAN	61	22		11		6		18		-		1		1		2	
2 + KİŞİYLE BİRLİKTE ÇALIŞAN	49	17		12		7		10		1		2		-		-	

TABLO : G-26

KONUŞULAN İÇİN DÜKKANDA YAPTIĞI İŞLERDEN HANGİSİ DAHA KARI

TRB. MAĞA - SEVİNÇ KÖY	N	YATAK		YASTIK		DİĞER		YORGAN		YORGAN + YATAK		HEPSİ (YATAK+YORGAN + YASTIK)	
		n	%	n	%	n	%	n	%	n	%	n	%
TOPLAM	45	25	55.6	1	2.2	13	28.9	1	2.2	1	2.2	4	8.9
YALNIZ ÇALIŞAN	25	16		-		7		-		-		2	
2 + KİŞİYLE BİRLİKTE ÇALIŞAN	20	9		1		6		1		1		2	

TABLO : 6-27

KONUŞULANIN DESEN ÇİZİMİNDE YARDIMCI KAYNAĞI VAR MI

TRB. MAÇKA - SEVİNÇ KÖY	N	EVET		HAYIR		KAĞ. CEVAP			KATALOG		KALIP		KEDİSİ, DAĞI- NUP ÇİZİYOR		DEĞERLERİ- BİNAAN DILIYOR	
		n	%	n	%	BİR CEVAP	2 CEVAP	GENEL TOPLAM	n	%	n	%	n	%	n	%
		TOPLAM	45	39	86.7	6	13.3	32	7	46	39	84.8	3	6.5	3	6.5
YALNIZ ÇALIŞAN	25	20		5		16	4	24	20		1		3		-	
2. + KİŞİYLE BİRLİKTE ÇALIŞAN	20	19		1		16	3	22	19		2		-		1	

TABLO :

TRB. MAÇKA - SEVİNÇ KÖY	N	EVET		HAYIR		KAĞ. CEVAP			KATALOG		KALIP		KEDİSİ, DAĞI- NUP ÇİZİYOR		DEĞERLERİ- BİNAAN DILIYOR	
		n	%	n	%	BİR CEVAP	2 CEVAP	GENEL TOPLAM	n	%	n	%	n	%	n	%
TOPLAM																
YALNIZ ÇALIŞAN																
2. + KİŞİYLE BİRLİKTE ÇALIŞAN																

TABLO : H-1 KÖYLÜKLE OĞLUNU AYNI MESLEKTE YETİŞTİRMEK İSTER Mİ

TRB. MAÇKA - SEVİNÇ KÖY	N	EVET		HAYIR		KENDİSİ BİLİR	
		n	%	n	%	n	%
		TOPLAM	45	10	22,2	34	75,6
YALNIZ ÇALIŞAN	25	6		19		-	
2. + KİŞİYLE BİRLİKTE ÇALIŞAN	20	4		15		1	

TABLO : H-2 KÖYLÜKLE OĞLUNU AYNI MESLEKTE YETİŞTİRMEK İSTİYORSA NEDEN

TRB. MAÇKA - SEVİNÇ KÖY	N	BABA MESLEĞİ OL- DUĞU İÇİN + MESLEĞİN DEVA MI İÇİN		ZARAR VE LA- ZANLI MES- LEK OLDUĞU İÇİN		SANAT OL- DUĞU İÇİN		ANLAMIZ	
		n	p	n	p	n	p	n	p
		TOPLAM	10	5	0,5	2	0,2	2	0,2
YALNIZ ÇALIŞAN	6	3		2		1		+	
2. + KİŞİYLE BİRLİKTE ÇALIŞAN	4	2		-		1		1	

TABLO : H.3

KONLUŞULAN OĞLUNU AYNI MESLEKTE YETİŞTİMEK İSTEMİYORSA NEDEN

TRB. MAÇKA - SEVİNÇ KÖY	N	BİRCEVAP	2 CEVAP	3 CEVAP	GENEL TOPLAM	20R MESLEK		KAZANCI AZ		OKUMASINI İSTEDİĞİ İÇİN		MESLEKTEN MEMNUN DEĞİL + SEVMİYOR		MESLEĞİN GELECEĞİ İYİ DEĞİL		
						n	%	n	%	n	%	n	%	n	%	
						TOPLAM	34	31	2	1	38	3	7.9	13	34.21	
YALNIZ ÇALIŞAN	19	18	1	-	20	1		7		3		6		3		
2. + KİŞİYLE BİRLİKTE ÇALIŞAN	15	13	1	1	18	2		6		3		2		5		

TABLO : H.4

KONLUŞULANIN EŞİ (KARISI) YOLGAYI DİĞER Mİ

TRB. MAÇKA - SEVİNÇ KÖY	N	EŞİ (KARISI) YOLGAYI DİĞER Mİ						SİKİSİNCA YARDIMI EDER Mİ						
		EVET		HAYIR		BEKAR		EVET		HAYIR		HİÇ SIKIŞMİYOR		
		n	%	n	%	n	%	n	%	n	%	n	%	
TOPLAM	45	-		39	86.7	6	13.3	7	17.0	31	70.5	1	2.6	
YALNIZ ÇALIŞAN	25	-		22		3		3		18		1		
2. + KİŞİYLE BİRLİKTE ÇALIŞAN	20	-		17		3		4		13		-		

TABLO : H-5

KONUŞULANIN KIZI YORGAN DİKER Mİ

TRB. MAÇKA - SEVİNÇ KÖY	N	KONUŞULANIN KIZI YORGAN DİKER Mİ					HAYRISA SIKIŞINCA YARDIM EDER Mİ										
		EVET		HAYIR		BEKAR		KIZI YOK		KIZI KÜÇÜK		EVET		HAYIR		SIKIŞIYOR	
		n	%	n	%	n	%	n	%	n	%	n	%	n	%	n	%
TOPLAM	45	-		31	68.9	6	13.3	4	8.9	4	8.9	1	3.2	29	93.6	1	3.2
YALNIZ ÇALIŞAN	25	-		18		3		3		1		1		16		1	
2. + KİŞİYLE BİRLİKTE ÇALIŞAN	20	-		13		3		1		3		-		13		-	

TABLO : H-6

KONUŞULANA GÖRE ERKEK ÇOĞUK NE KADAR OKUMALI

TRB. MAÇKA - SEVİNÇ KÖY	N	KONUŞULANA GÖRE ERKEK ÇOĞUK NE KADAR OKUMALI															
		OKUYABİLECEĞİ KADAR		MALİ DURUMUNA GÖRE OKUYABİLECEĞİ KADAR		SOLUNA KADAR		ORTAOKULA KADAR		LİSEYE KADAR		ÜNİVERSİTEYE KADAR		AĞER			
		n	%	n	%	n	%	n	%	n	%	n	%	n	%		
TOPLAM	45	23	51.1	1	2.2	2	4.4	1	2.2	4	8.8	12	26.6	2	4.4	72 deye devamlamamı.	
YALNIZ ÇALIŞAN	25	13		1		1		-		3		6		1			
2. + KİŞİYLE BİRLİKTE ÇALIŞAN	20	10		-		1		1		1		6		1			

TABLO : H.7

KONUŞULANA GÖRE ERKEK ÇOCUK NEDEN OKUMALI

TRB. MAÇKA - SEVİNÇ KÖY	N	KÜLTÜREL OLARAK		İSTİKBALİ İÇİN		İRİ GELİRİ İYİ OLUR		TOPLUMDA FAYDALI OLUR		TOPLUMDA İYİ BİR YERİ OLUR		KARARINI KENDİ VERİSİN + KABİLİYETİNE GABİLİ		DİĞER		ANCAKSIZ		BOŞ	
		n	%	n	%	n	%	n	%	n	%	n	%	n	%	n	%	n	%
		TOPLAM	45	11	24.4	9	20	6	13.3	5	11.1	2	4.4	4	8.8	3	6.6	1	2.2
YALNIZ ÇALIŞAN	25	5		3		4		2		2		3		2		1		3	
2 + KİŞİYLE BİRLİKTE ÇALIŞAN	20	6		6		2		3		-		1		1		-		1	

TABLO :

TRB. MAÇKA - SEVİNÇ KÖY	N	KÜLTÜREL OLARAK		İSTİKBALİ İÇİN		İRİ GELİRİ İYİ OLUR		TOPLUMDA FAYDALI OLUR		TOPLUMDA İYİ BİR YERİ OLUR		KARARINI KENDİ VERİSİN + KABİLİYETİNE GABİLİ		DİĞER		ANCAKSIZ		BOŞ	
		n	%	n	%	n	%	n	%	n	%	n	%	n	%	n	%	n	%
TOPLAM																			
YALNIZ ÇALIŞAN																			
2 + KİŞİYLE BİRLİKTE ÇALIŞAN																			

TABLO : H-8

ERKEK ÇOĞLUK OKUMARSA NE OLMAZI

TRB. MAÇKA - SEVİNÇ KÖY	N	KAY CEVAP			GENEL TOPLAM	NE İSTİYORLAR		SANAT ÖĞREN- MEZ + MES- LEK GAYRİSİZ MALI		TİCARET		TOKUN-RESERVE		KADRETAÇI		SÖZÜC DERMİSİ		FİTİBOLCU	
		1E CEVAP	2 CEVAP	3 CEVAP		U	%	U	%	U	%	U	%	U	%	U	%	U	%
TOPLAM	45	41	2	2	51	9	19.8	18	35.3	3	5.88	4	7.84	2	3.9	1	1.96	2	3.9
YALNIZ ÇALIŞAN	25	22	2	1	29	7	8			1	2	2		2		1		1	
2 + KİŞİYLE BİRLİKTE ÇALIŞAN	20	19	-	1	22	2	10			2		2		-		-		1	

TABLO :

TRB. MAÇKA - SEVİNÇ KÖY	N	ELEKTRONİK		PARALAMACI		MAKİNA DÖKÜM MOTOR		KAYDANCI		SOFOR		HAMAL		BOŞ		İNSAATCI		BİLMİYOR		Jüdeye teminatlardan
		U	%	U	%	U	%	U	%	U	%	U	%	U	%	U	%			
TOPLAM		2	3.92	1	1.96	1	1.96	1	1.96	1	1.96	1	1.96	3	5.88	1	1.96	1	1.96	
YALNIZ ÇALIŞAN		2		+		-		-		-		1		2		1		1		
2 + KİŞİYLE BİRLİKTE ÇALIŞAN		-		+		1		1		1		-		1		-		-		

TABLO :H.9

ERKEK ÇOCUK OKURSA NE OLMALI

TRB. MAÇKA - SEVİNÇ KÖY	N	KAÇ CEVAP			GENEL TOPLAM	KENAN BİLİR		EN KARANGLI MESLEK		TOPLUMA YAKARLI MESLEK		HUKUKÇU		DOKTÖR		MÜHENDİS		SUBAY	
		BİR CEVAP	2 CEVAP	3 CEVAP		n	%	n	%	n	%	n	%	n	%	n	%	n	%
		TOPLAM	45	32		11	2	60	6	10.0	1	1.7	2	3.3	16	26.7	8	13.3	11
YALNIZ ÇALIŞAN	25	15	9	1	36	5		-		-		8		6		5		3	
2. + KİŞİYLE BİRLİKTE ÇALIŞAN	20	17	2	1	24	1		1		2		8		2		6		1	

TABLO :

TRB. MAÇKA - SEVİNÇ KÖY	N	ÖĞRETMEN		YASAL BİLGİLER		PİLOT		MESLEK + TİCARETİSİZ		ECZACI		POLİS		MEMUR		BOŞ	
		n	%	n	%	n	%	n	%	n	%	n	%	n	%	n	%
		TOPLAM	2	3.3	1	1.7	1	1.7	1	1.7	2	3.3	1	1.7	2	3.3	2
YALNIZ ÇALIŞAN		1		1		1		1		1		1		2		1	
2. + KİŞİYLE BİRLİKTE ÇALIŞAN		1		-		-		-		1		-		-		1	

TABLO : H-10 KONUSULANLA GÖRE KIZ ÇOCUK NE KADAR OKUMALI

TRB. MAÇKA - SEVİNÇ KÖY	N	OKUYABİLİR KADAR		SOLUNA KADAR		İSTİKBALİNİ SAĞLAYINCA KADAR		İLKOKULA KADAR		LİSE		ÜNİVERSİTE		BİLİMLER		DİĞER	
		U	%	U	%	U	%	U	%	U	%	U	%	U	%	U	%
TOPLAM	45	16	35.6	1	2.2	-	-	2	4.4	8	17.8	14	31.1	1	2.2	3	6.7
YALNIZ ÇALIŞAN	25	9		-	-	-	-	2		5		7		1		1	
2. + KİŞİYLE BİRLİKTE ÇALIŞAN	20	7		1		-	-	-		3		7		-		1	

TABLO : H-11 YONULANLARA ÖBE KIZ ÇOCUK NEDEN OKUMALI

TRB. MAÇKA - SEVİNÇ KÖY	N	KÜLTÜREL		ALGIN		İSTİKAFLI		İŞİN		İYİ İŞİ + ÇİZİLİ OLUŞ		TOPLAMA FAYDALI OLUŞ		BİLGİSİZ OLUŞ		TOPLUMDA YI RIYER OLUŞ		OKUMASIN		KENDİ KARAR VERME + KASİTİNE GÖRE		DİĞER		ALİSİNİ KATISI OLUŞ		DÖS		
		U	%	U	%	U	%	U	%	U	%	U	%	U	%	U	%	U	%	U	%	U	%	U	%	U	%	
TOPLAM	45	10	22.2	5	11.1	5	11.1	3	6.7	3	6.7	3	6.7	1	2.2	3	6.7	4	8.9	4	8.9	5	11.1	2	4.7	3	6.7	
YALNIZ ÇALIŞAN	25	3		3		3		1		1		1		1		3		3		3		3		1		1		2
2. + KİŞİYLE BİRLİKTE ÇALIŞAN	20	7		2		2		2		2		2		-		-		1		1		2		1		1		1

TABLO : H-12 KONUSULANA GÖRE KIZ ÇOCUK OKUMAZSA NE OLMALI

TRB. MAÇKA - SEVİNÇ KÖY	N	KAG CEVAP		GENEL TOPLAM	EV KADINI		İSTEDİĞİNİ		TEZİ		MESLEĞİ OLSUN		DİĞER		BÖS	
		BİR CEVAP	2 CEVAP		n	%	n	%	n	%	n	%	n	%	n	%
TOPLAM	45	43	2	47	36	76.6	2	4.3	2	4.3	1	2.1	2	4.3	4	8.5
YALNIZ ÇALIŞAN	25	24	1	26	19		2		-		1		2		2	
2 + KİŞİYLE BİRLİKTE ÇALIŞAN	20	19	1	21	17		-		2		-		-		2	

TABLO : H-13 KONUSULANA GÖRE KIZ ÇOCUK OKURSA NE OLMALI

TRB. MAÇKA - SEVİNÇ KÖY	N	KAG CEVAP			GENEL TOPLAM
		BİR CEVAP	2 CEVAP	BÖS	
TOPLAM	45	36	6	3	48
YALNIZ ÇALIŞAN	25	18	5	2	28
2 + KİŞİYLE BİRLİKTE ÇALIŞAN	20	18	1	1	20

TABLO : H-13

TRB. MAÇKA - SEVİNÇ KÖY	N	DOKTOR ECZACI		EBE HEMŞİRE		ÖĞRETİMEN		MÜHÜRBAŞI		AVUKAT HAKİM		TEZİ		BANKACILIK TİCARET- MUHASEBE İKTİSAT		DİĞER İLGİLİ MESLEK	
		n	%	n	%	n	%	n	%	n	%	n	%	n	%	n	%
		TOPLAM	48	13	27.0	4	8.3	10	20.8	2	4.16	3	6.25	1	12.5	1	12.5
YALNIZ ÇALIŞAN	28	7		3		6		-		2		1		-		1	
2. + KİŞİYLE BİRLİKTE ÇALIŞAN	20	6		1		4		2		1		-		1		-	

TABLO :

TRB. MAÇKA - SEVİNÇ KÖY	N	POLİS		MEMUR		KENDİ NE İS- TİZME		BİRLİKTE MESLEK YOK		DİĞER	
		n	%	n	%	n	%	n	%	n	%
		TOPLAM	1	12.5	1	12.5	5	10.4	3	6.25	3
YALNIZ ÇALIŞAN	1		-		3		3		1		
2. + KİŞİYLE BİRLİKTE ÇALIŞAN	-		1		2		-		2		

TABLO : H-14 KONUSULAN KIZINI YORGANCI İSTERSE VERİRİMİ

TRB. MAÇKA - SEVİNÇ KÖY	N	EVET		HAYIR		SAPTI EYET		TAPKETMEZ		BOŞ		DİĞER	DİĞER	DİĞER	DİĞER
		n	%	n	%	n	%	n	%	n	%				
TOPLAM	45	7	15,6	8	17,8	27	60	1	2,2	2	4,4				
YALNIZ ÇALIŞAN	25	5		3		14		1		2					
2 + KİSİYLE BİRLİKTE ÇALIŞAN	20	2		5		13		-		-					

TABLO : H-15-16 KONUSULAN KIZINI YORGANCIYA

TRB. MAÇKA - SEVİNÇ KÖY	N	VERMEK İSTEMİYORSA NEDEN				İSTİYORSA NEDEN						
		EKONOMİK DURUMU KÖTÜ	GELECEĞİ YOK	MESLEKTEN MENUN DEĞİL	N	SANATKAR OLDUĞUNDAN EBNİ GECİNDİ ZERİİR	İYİ MESLET OLDUĞUNDAN	TANIDIK OLDUĞUNDAN	SANATKAR OLDUĞUNDAN	DİĞER	BOŞ	
TOPLAM	8	4	2	2		2	1	1	1	1	1	
YALNIZ ÇALIŞAN	3	3	-	-		1	1	1	+	1	1	
2 + KİSİYLE BİRLİKTE ÇALIŞAN	5	1	2	2		1	-	-	1	-	-	

TABLO : H.17

KONUŞULAN KIZINI YORGANCIYA ŞARTLI OLARAK VERMEK İSTİYORSA NEDEN

TRB. MAÇKA - SEVİNÇ KÖY	N	KISMET		KIZ İTERSE + KENDİ BİLİR		AKLASIYILARSA		KISILIK SAHİBİ İSE		DİKLAKLI + NAMUSLU İSE		EKKEĞİN DURUMU VETERİNER OLURSA		UYGUN İNŞAAT İSE		DİĞER	
		n	p	n	p	n	p	n	p	n	p	n	p	n	p	n	p
		TOPLAM	27	4	0.148	10	0.37	4	0.148	1	0.037	1	0.037	1	0.037	2	0.074
YALNIZ ÇALIŞAN	14	1		7		2		-		1		-		1		2	
2 + KİŞİYLE BİRLİKTE ÇALIŞAN	13	3		3		2		1		-		1		1		2	

TABLO : H.18

KONUŞULAN KIZ-ERKEK ARASINDA AYRIM YAPAR MI

TRB. MAÇKA - SEVİNÇ KÖY	N	EVET		HAYIR	
		n	%	n	%
		TOPLAM	45	3	6.76
YALNIZ ÇALIŞAN	25	2		23	
2 + KİŞİYLE BİRLİKTE ÇALIŞAN	20	1		19	

TABLO : H-19

KONUSULAN ÇOCUĞUNUN BAŞKA YERE GÖÇ ETMESİNİ İSTER Mİ

TRB. MAÇKA - SEVİNÇ KÖY	N	EVET		KISITLI EVET		HAYIR		FARKETMEZ		KENDİ BİLİR	
		n	%	n	%	n	%	n	%	n	%
		TOPLAM	45	4	8.9	14	31.1	25	55.6	1	2.2
YALNIZ ÇALIŞAN	25	3		6		14		1		1	
2 + KİŞİYLE BİRLİKTE ÇALIŞAN	20	1		8		11		-		+	

TABLO : H-20

KONUSULAN ÇOCUĞUNUN BAŞKA YERE GÖÇ ETMESİNİ İSTİYOR İSE NEDEN

TRB. MAÇKA - SEVİNÇ KÖY	N	İSTİKAZAL İÇİN	EKONOMİK LARANS İÇİN	DİĞER
YALNIZ ÇALIŞAN	3	2	-	1
2 + KİŞİYLE BİRLİKTE ÇALIŞAN	1	-	1	-

TABLO : H-21

KONUŞULAN ÇOCUĞUNUN BASKA YERE GÖÇ ETMESİNİ ŞARTLAR İLERİ SÜREREK İSTİYORSA NEDEN

TRB. MAÇKA - SEVİNÇ KÖY	N	İSTİKSALİNİ KARANAKAĞA		EKONOMİK KARANAKAĞA SAGLAYACAĞI		ŞARTLAR ZORLUYORSA		İŞGEELETTİRİ - YORSA		DİĞER		
		n	p	n	p	n	p	n	p	n	p	
		TOPLAM	14	5	0.36	3	0.214	3	0.214	1	0.08	
YALNIZ ÇALIŞAN	6	1		2		1		-		2		
2 + KİŞİYLE BİRLİKTE ÇALIŞAN	8	4		1		2		1		-		

TABLO : H-22

KONUŞULAN ÇOCUĞUNUN BASKA YERE GÖÇ ETMESİNİ İSTEMİYÖR İSE NEDEN

TRB. MAÇKA - SEVİNÇ KÖY	N	YANIMDA OLSUN İSTERİM		HARÇET ÇEKMEK İSTEMEM		DİĞER		BOŞ		
		n	p	n	p	n	p	n	p	
		TOPLAM	25	16	0.64	7	0.28	1	0.04	
YALNIZ ÇALIŞAN	14	9		4		1		-		
2 + KİŞİYLE BİRLİKTE ÇALIŞAN	11	7		3		-		1		

TABLO : H-23

KONUŞULAN ÇOCUKLARI EVLENİNCE KİMİN YANINA YERLEŞMELEİNİ İSTER

TRB. MAÇKA - SEVİNÇ KÖY	N	ERKEK SAĞA EVİ		KIZ SAĞA EVİ		AYRI EV		KENDİSİ BİLİR		O ZAMANKİ DURUMA BAĞLI	
		n	%	n	%	n	%	n	%	n	%
		TOPLAM	45	6	13.4	1	2.2	36	80	1	2.2
YALNIZ ÇALIŞAN	25	4		-		20		1		-	
2. + KİŞİYLE BİRLİKTE ÇALIŞAN	20	2		1		16		-		1	

TABLO : H-24

KONUŞULAN ÇOCUKLARININ EVLENECEĞİ KİŞİNİN MEMLEKETLİSİ OLMASINI İSTER Mİ

TRB. MAÇKA - SEVİNÇ KÖY	N	EVET		HAYIR		ŞARTLI EVET		FARKETMEZ	
		n	%	n	%	n	%	n	%
		TOPLAM	45	17	37.8	4	8.9	15	33.3
YALNIZ ÇALIŞAN	25	12		3		7		3	
2. + KİŞİYLE BİRLİKTE ÇALIŞAN	20	5		1		8		6	

TABLO : H-25

KONUŞULAN ÇOCUKLARININ EVLENECEĞİ KİŞİNİN MEM. OLMASINI İSTİYORSA NEDEN

TRB. MAÇKA - SEVİNÇ KÖY	N	TANIDIK OLURLAR		GELENELER AYNI DAHA İYİ ANLAŞILAR		DAHA İYİ TANIR HUYUNU BİLİR UYUM SAĞLAR		MEMLEKETLİ OLMANIN AVANTAJLARI	
		n	p	n	p	n	p	n	p
		TOPLAM	17	2	0.12	7	0.41	7	0.41
YALNIZ ÇALIŞAN	12	2		5		4		1	
2 + KİŞİYLE BİRLİKTE ÇALIŞAN	5	-		2		3		-	

TABLO : H-26

KONUŞULAN ÇOCUKLARININ EVLENECEĞİ KİŞİNİN ŞARTLI OLARAK MEM. OLMASINI İSTİYORSA NEDEN

TRB. MAÇKA - SEVİNÇ KÖY	N	KISMET		ÇOCUK İSTERSE		ANLAŞILARDA		EKONOMİK DURUMUNUN KERRLİ OLURSA	
		n	p	n	p	n	p	n	p
		TOPLAM	15	4	0.26	9	0.6	1	0.06
YALNIZ ÇALIŞAN	7	2		4		1		-	
2 + KİŞİYLE BİRLİKTE ÇALIŞAN	8	2		5		-		1	

TABLO : H-27 KONUŞULAN ÇOCUKLARININ EVLENMEĞİ KİŞİNİN MEM. OLMASINI İSTEMİYORSA NEDEN

FRB. MAÇKA - SEVİNÇ KÖY	N	Daha İyi	ANLAŞILABİLER	TEAZONLULARIN BAZI TEKS BÜJÜNCİ LELİ VARDIR	BAŞKA KABİLİ- DEN OLURSA BAŞKA ADAM TANILIR	BİZİM MEMLEKET- TEKİ İNSANLARIN HERSİ ÇELİ CALMIŞ	KİMET		SAZLI EVET		BOŞ		CEVAPSİZ	
							n	%	n	%	n	%	n	%
TOPLAM	4	1	1	1	1	1								
YALNIZ ÇALIŞAN	3	1	1	1	1	-								
2 + KİŞİYLE BİRLİKTE ÇALIŞAN	1	-	-	-	-	1								

TABLO : H-28 KONUŞULAN KIZININ BAŞKA YERE GÖÇ ETMEK İSTİYEN BİRNE EVLENMESİNİ İSTER Mİ.

FRB. MAÇKA - SEVİNÇ KÖY	N	EYET	HAYİ	FAPLETMEZ	KENDİ BİLİR	KİMET	SAZLI EVET	BOŞ	CEVAPSİZ
TOPLAM	45	6	11	24	5	19	16	1	2
YALNIZ ÇALIŞAN	25	3	6	-	4	-	10	1	1
2 + KİŞİYLE BİRLİKTE ÇALIŞAN	20	3	5	1	4	1	6	-	-

TABLO : H-27

KONUŞULAN ÇOCUKLARININ EVLENECEĞİ KİŞİNİN MEM. OLMASINI İSTEMİYORSA NEDEN

TRB. MAÇKA - SEVİNÇ KÖY	N	Daha İyi		Anlaşılabilir		Teşahhüsünün Sağ Tersi Dünce		Başka Kabil-		Diğer Olursa Başka		Adam Tanıma		Bilinmemekte		Teci İnsanların Herisi Gelir Almış	
		N	%	N	%	N	%	N	%	N	%	N	%	N	%	N	%
TOPLAM	4	1	25	1	25	1	25	1	25	1	25	1	25	1	25	1	25
YALNIZ ÇALIŞAN	3	1	33	1	33	1	33	1	33	1	33	1	33	1	33	1	33
2 + KİŞİYLE BİRLİKTE ÇALIŞAN	1	-	0	-	0	-	0	-	0	-	0	-	0	-	0	-	0

TABLO : H-28

KONUŞULAN ÜZÜNÜN BAŞKA YERE GÖÇ ETMEK İSTEYEN BİRİNE EVLENMESİNİ İSTER Mİ.

TRB. MAÇKA - SEVİNÇ KÖY	N	Evet		Hayir		Spklemez		Tendi Bilir		Kımet		Spktili Evet		Boş		Cevapsiz	
		N	%	N	%	N	%	N	%	N	%	N	%	N	%	N	%
TOPLAM	45	6	13	11	24	1	2	8	17	1	2	16	35	1	2	1	2
YALNIZ ÇALIŞAN	25	3	12	6	24	-	0	4	16	-	0	10	40	1	4	1	4
2 + KİŞİYLE BİRLİKTE ÇALIŞAN	20	3	15	5	25	1	5	4	20	1	5	6	30	-	0	-	0

TABLO : H-29

KONUŞULAN KIRININ BAŞKA YERE GÖÇ ETMEK İSTEYEN BİRİYLE EVLENMESİNİ İSTERSE NEDEN

TRB. MAÇKA - SEVİNÇ KÖY	N	EKLENDİKTEN SONRA KİZA KABULSULMAZ	AYNI ŞEHİRDE OTURMAK ŞART DEĞİL	GİTMESİ GEREKİYORSA GİTMELİ	ONUN YAŞAMI ARTIK KARISIMAM	ÖNEMLİ OMAN MUTLULUĞU YER ÖNEMLİ DEĞİL	
TOPLAM	6	2	1	1	1	1	
YALNIZ ÇALIŞAN	3	2	1	-	-	-	
2. + KİŞİYLE BİRLİKTE ÇALIŞAN	3	+	-	1	1	1	

TABLO : H-30

KONUŞULAN KIRININ BAŞKA YERE GÖÇ ETMEK İSTEYEN BİRİYLE EVLENMESİNİ ŞARTLI OLARAK İSTERSE NEDEN

TRB. MAÇKA - SEVİNÇ KÖY	N	İŞİ GEREKİYOR SA		KENDİ YAŞAMINI SAGLAYACAK GÜÇTE OLABIRIA		TANIDIK OLABIRIA		ANLAŞIR MUTLU OLABIRIA		EKLENECEKİ KİŞİ İNİ AHLAKLI NAMUSLU İSE		DİĞER		BOŞ	
		n	p	n	p	n	p	n	p	n	p	n	p	n	p
		TOPLAM	16	3	0.187	2	0.125	2	0.125	3	0.9	1	0.062	3	0.187
YALNIZ ÇALIŞAN	10	2		2		1		1		1		1		2	
2. + KİŞİYLE BİRLİKTE ÇALIŞAN	6	1		-		1		2		-		2		-	

TABLO : H-31

KONUŞULAN KIZININ BAŞKA YERE GÖÇ ETMEK İSTEYEN BİRİNCE EVLENMESİNİ İSTEMEZ İSE NEDENİ

TRB. MAÇKA - SEVİNÇ KÖY	N	ÖZLEM		KIZI GÖÇÜNE KOBUNMAYA MUHTAŞ		YANIMDA OLSUN		KONTROLÜNDE OLSUN		NEDEN				
		n	P	n	P	n	P	n	P	BAŞKA YERE GÖÇMEK İSTEMEK	BAŞKA YERDE İŞ BULAMAMA	BAŞKA YERDE İŞ BULANLARIN İZİNİ ALAMAMA	BAŞKA YERDE İŞ BULANLARIN İZİNİ ALMAMA	BAŞKA YERDE İŞ BULANLARIN İZİNİ ALMAMA
TOPLAM	11	3	0,27	2	0,18	5	0,46	1	0,09	3	2	1	1	3
YALNIZ ÇALIŞAN	6	1		1		4		-		-	2	1	1	3
2. + KİŞİYLE BİRLİKTE ÇALIŞAN	5	2		1		1		1		3	-	-	-	3

TABLO : H-32

KONUŞULANA GÖRE YAŞLI ANA BABAYA BAKIMIN KİMİN GÖREVİ

TRB. MAÇKA - SEVİNÇ KÖY	N	KIZIN		ELLEĞİN		KIZIN + ELLEĞİN	
		n	%	n	%	n	%
TOPLAM	45	2	4,5	32	71,1	11	24,5
YALNIZ ÇALIŞAN	25	2		15		8	
2. + KİŞİYLE BİRLİKTE ÇALIŞAN	20	-		17		3	

TABLO : I-1-2

KONUSULANA GÖRE DERNEĞİN YORGAN FİYATLARINI BELİRLEMEDE YARARI VAR MI

TRB. MAÇKA - SEVİNÇ KÖY	N	EVET		HAYIR		YARARI YOKSA NEDEN									
						ESNAFLAR ARASINDA FİYAT UYUMSURLUĞU		MÜŞTERİ UYUMU		LİSTE ESASLI YETERLİLİK		FİYATLAR DENETLENMİYOR		ANLAMISIZ	
		n	%	n	%	n	P	n	P	n	P	n	P	n	P
TOPLAM	45	29	64.4	16	35.6	7	0.44	3	0.19	3	0.19	2	0.12	1	0.06
YALNIZ ÇALIŞAN	25	15		10		4		3		-		2		1	
2. + KİŞİYLE BİRLİKTE ÇALIŞAN	20	14		6		3		-		3		-		-	

TABLO : I-3

KON. GÖRE DERNEĞİN YORGAN FİYATLARINI BELİRLEMEDE YARARI VARSA NEDEN

TRB. MAÇKA - SEVİNÇ KÖY	N	MÜŞTERİ İLE ANLAŞIMDA KOLAYLIK SAĞLIYOR		RETABETİ ENLÜYOR		EMEĞİN DEĞERİ BİLİNİYOR		FİYATLARDA İSTİKLAK		DİĞER		ANLAMISIZ		
		n	P	n	P	n	P	n	P	n	P	n	P	
		TOPLAM	29	20	0.68	2	0.068	3	0.103	1	0.034	2	0.068	1
YALNIZ ÇALIŞAN	15	10		-		2		1		2		-		
2. + KİŞİYLE BİRLİKTE ÇALIŞAN	14	10		2		1		-		-		1		

TABLO : I-4

KONULUŞUNUN İŞİ İLE İLGİLİ PROBLEMLERİ VAR MI

TRB. MAÇKA - SEVİNÇ KÖY	N	EVEET				VARIA NETER			GÖVEL TOPLAM
		EVEET		HAYIR		BİRCEVAP	2 CEVAP	3 CEVAP	
		n	%	n	%				
TOPLAM	45	20	44.4	25	55.6	14	5	1	27
YALNIZ ÇALIŞAN	25	11		14		9	1	1	14
2. + KİŞİYLE BİRLİKTE ÇALIŞAN	20	9		11		5	4	-	13

TABLO :

TRB. MAÇKA - SEVİNÇ KÖY	N	MÜŞTERİ İLE İLGİLİ PROBLEMLER		İŞSİZLİK		MALZEME İLE İLGİLİ PROBLEMLER		ÇALIŞAN EKİMAN İLE İLGİLİ PROBLEMLER		SEYAR YOLCULUK SARTANLARI		MADDEİ PROBLEMLER		DENEK İLE İLGİLİ PROBLEMLER		DİĞER	
		n	P	n	P	n	P	n	P	n	P	n	P	n	P	n	P
		TOPLAM	27	2	0.07	7	0.26	8	0.3	1	0.04	1	0.04	4	0.15	2	0.07
YALNIZ ÇALIŞAN	14	2		3		5		-		-		2		1		1	
2. + KİŞİYLE BİRLİKTE ÇALIŞAN	13	-		4		3		1		1		2		1		1	

TABLO : I-6

KONULSULANIN DERNEĞE ÜYE OLMASININ SORUNLARINI GÖRMEDE FAYDASI VAR MI

TRB. MAÇKA - SEVİNÇ KÖY	N	EVET		HAYIR		SORUN YOK		BOŞ	
		n	%	n	%	n	%	n	%
		TOPLAM	45	23	51.1	16	35.6	1	2.2
YALNIZ ÇALIŞAN	25	13		9		1		2	
2. + KİŞİYLE BİRLİKTE ÇALIŞAN	20	10		7		-		3	

TABLO : I-7

KONULSULANIN DERNEĞE ÜYE OLMASININ SORUNLARINI GÖRMEDE NASIL BİR YARDIMI VAR

TRB. MAÇKA - SEVİNÇ KÖY	N	GENEL TOPLAM				GENEL TOPLAM	BAĞKUR İLE İLEMLİ KONULAR DA		MALİYE KESİ BİREÇİ İŞLERİNDE		ESNAFLARININ UYUŞMAZLIĞI GÖRÜLÜYOR		İŞ İLE KİŞİ SORUNLARININ ÇÖZÜMÜNDE		FİYATLARIN BELİRLENMESİNDE		TOPLULUKTA BİRLİK ALTIYOR İŞLERİNİN HACCİMİNİN AZALMASI		DİĞER	
		1. CEVAP	2. CEVAP	3. CEVAP	BOŞ		n	P	n	P	n	P	n	P	n	P	n	P		
		TOPLAM	23	9	8		1	5	28	11	0.39	7	0.25	1	0.04	4	0.14	1	0.04	2
YALNIZ ÇALIŞAN	13	6	4	-	3	14	7		3		-		-			1		2		
2. + KİŞİYLE BİRLİKTE ÇALIŞAN	10	3	4	1	2	14	4		4		1		3		1		1		-	

TABLO : I-8

KONUŞULANIN DERNEĞE ÜYE OLMASININ SORUNLARINI ÇÖZMEDE YARDIMI YOKSA NEDEN YOK

TRB. MAÇKA - SEVINÇ KÖY	N	GENEL TOPLAM			DÜŞÜST ÇALIŞMIYORLAR	YARDIMCI OLMU - YORLAR İLGİLENMİYORLAR	AİDAT TOPLUYORLAR	DİĞER
		BİR CEVAP	2 CEVAP	BOŞ				
TOPLAM	16	2	2	12	1	3	1	
YALNIZ ÇALIŞAN	9	1	1	7	1	1	-	
2 + KİŞİYLE BİRLİKTE ÇALIŞAN	7	1	1	5	-	2	1	

TABLO : I-9

KONUŞULAN YORGANCIĞI BIRAKMAYI DÜŞÜNÜYOR MU

TRB. MAÇKA - SEVINÇ KÖY	N	EVET		HAYIR		BOŞ	
		n	%	n	%	n	%
		TOPLAM	45	21	46.7	23	51.1
YALNIZ ÇALIŞAN	25	9		15		1	
2 + KİŞİYLE BİRLİKTE ÇALIŞAN	20	12		8		-	

TABLO : 1.10

KON. YORGANCILIĞI BIRAKMAYI DÜŞÜNÜYORSA NEDEN

TRB. MAÇKA - SEVİNÇ KÖY	N	KAŞ CEVAP		GENEL TOPLAM	BAŞKA BİR MEK- LEK YOK EMELİ- LİĞE KADAR YORGANCILIĞI SÜRÜMLÜK		MEKKE'NDEN MERNUN		GECİMİNİ SAGLAMAK İÇİN		DİĞER		BELİRSİZ	
		BİR CEVAP	2 CEVAP		n	p	n	p	n	p	n	p	n	p
TOPLAM	23	22	1	24	18	0.76	2	0.083	1	0.04	2	0.083	1	0.04
YALNIZ ÇALIŞAN	15	14	1	16	12		2		1		1		-	
2. + KİŞİYLE BİRLİKTE ÇALIŞAN	8	-	-	8	6		-		-		1		1	

TABLO : 1.11

KONLUŞULAN YORGANCILIĞI BIRAKMAYI DÜŞÜNÜYORSA NEDEN

TRB. MAÇKA - SEVİNÇ KÖY	N	KAŞ CEVAP		GENEL TOPLAM	SAĞLIK SORUNU + YAŞLILIK YÜZÜN- DEN		EKONOMİK SORUNLAR		BAŞKA BİR İŞ DÜŞÜNÜYÖZ		ZORUNLU OLARAK		DİĞER		ANLAMSIZ	
		BİR CEVAP	2 CEVAP		n	p	n	p	n	p	n	p	n	p	n	p
TOPLAM	21	20	1	22	6	0.272	9	0.41	2	0.10	3	0.14	1	0.045	1	0.045
YALNIZ ÇALIŞAN	9	9	-	9	4		5		-		-		-		1	
2. + KİŞİYLE BİRLİKTE ÇALIŞAN	12	11	1	13	2		4		2		3		1		-	

TABLO : 1.12

KONULSULAN YORGANCILIK KONULSUNDA YETKILI OLSA İDİ NE YAPARDI

TRB. MAÇKA - SEVINÇ KÖY	N	KAÇ CEVAP					GENEL TOPLAM	HİS DÜŞÜNMEYİNİN + EYLEMİR YETKİLİ OLMAM		HİS BİR ŞEY YAPAMAM		YAPILACAK BİR ŞEY YOK		KOMPARTİF KURARIM		YORGANCIĞI BİR HİTEDE TOPLADIM		PRACILARI OBTANAN KALDIRMA + YANARU LUDAN GELEN YORGANCIĞI GECERLENDİRİM.	
		BİR CEVAP	2 CEVAP	3 CEVAP	4 CEVAP	BOS		n	%	n	%	n	%	n	%	n	%	n	%
TOPLAM	45	32	5	6	1	1	65	2	3.07	3	4.61	4	6.15	12	18.4	2	3.07	1	1.53
YALNIZ ÇALIŞAN	25	19	3	1	1	1	33	2		2		3		6		-		-	
2 + KİŞİYLE BİRLİKTE ÇALIŞAN	20	13	2	5	-	-	32	-		1		1		6		2		1	

TABLO :

TRB. MAÇKA - SEVINÇ KÖY	N	İHRACATA YÖNELİK + LİDİRLERİ TOPLU PARAZLARDIM		FİYATLARI KONTROL EDEL DÜZETLERİM		YORGANCIĞI DÜZETLERİM		SEYVAZLARI ENGEL- LERİM + DEĞİ- LE KALDIRDIM		SUNU MALZEME VE UĞUNBERE KAR- ŞI DÜZELTİM ALIR + KALİTELİ MAL KULLAN- DIRIRDIM		SOSYAL GÜVENCE SACLAR + MESLEKTAŞLARA YARDIM EDERİM		PLASTİMA, BELLAM, TANIM YARDIM		MALZEMELERİ YORGANCIĞI ULUZA VE TOP- TAN TEMİN EDERİM		DİĞER		ANKAMIZ	
		n	%	n	%	n	%	n	%	n	%	n	%	n	%	n	%	n	%	n	%
TOPLAM	39	8	12.3	6	9.23	4	6.15	2	3.07	3	4.61	4	6.15	1	1.53	4	6.15	8	12.30	1	1.53
YALNIZ ÇALIŞAN	18	5		3		2		1		-		3		1		2		2		1	
2 + KİŞİYLE BİRLİKTE ÇALIŞAN	17	3		3		2		1		3		1		-		2		6		-	

TABLO : I.13 KON. GÖRE MESLEKTE GÜNÜN ŞARTLARINA GÖRE YENİLİK YAPMAK GEREKLİ Mİ

TRB. MAÇKA - SEVİNÇ KÖY	N	EVET		HAYIR		BİLMİYORUM		BOŞ	
		n	%	n	%	n	%	n	%
		TOPLAM	45	35	77.8	8	17.8	1	2.22
YALNIZ ÇALIŞAN	25	18		6		-		1	
2 + KİŞİYLE BİRLİKTE ÇALIŞAN	20	17		2		1		-	

TABLO : I.14 KON. YENİLİK YAPMAK GEREKLİ İSE NASIL BİR YENİLİK YAPILMALI

TRB. MAÇKA - SEVİNÇ KÖY	N	KAÇ CEVAP			GENEL TOPLAM	DESEN + MODEL + KATALOG KONUSUNDA		İP VE ÇALIŞMA KOŞULLARINDA		PRAKİNERİNE KONUSUNDA		REKLAM + TANITIM		KOOPERATİVE + İHRAÇTA		DİĞER		ANLAMSIZ	
		BİR CEVAP	2 CEVAP	3 CEVAP		n	%	n	%	n	%	n	%	n	%	n	%	n	%
		TOPLAM	35	24		9	2	48	29	60.4	7	14.6	4	8.3	2	4.2	3	6.2	2
YALNIZ ÇALIŞAN	18	12	5	1	25	13		5		2		1		1		2		1	
2 + KİŞİYLE BİRLİKTE ÇALIŞAN	17	12	4	1	23	16		2		2		1		2		-		-	

TABLO : I-15

KON. GÖRE MESLEKTE NEDEN YENİLİK YAPMAK GEREKLİ

TRB. MAÇKA - SEVİNÇ KÖY	N	KAŞ CEVAP			GENEL TOPLAM	MÜŞTERİ ARTTİRMAK İŞİN		İŞ KARANCI T. SÜCUMÜ ARTIRMA		MODEL VE DESENLEZİN ESKİMESİ YENİLİK GEREKTİRİR		ZAMANA VE TEKNOLÖJİYE UYMAK GEREKİR		MESLEĞİN DEĞERİNİ SAĞLAMAK İÇİN		DİĞER	
		1 CEVAP	2 CEVAP	3 CEVAP		n	%	n	%	n	%	n	%	n	%	n	%
TOPLAM	35	30	2	3	34	7	20.6	9	26.3	1	2.9	10	29.4	3	8.8	4	11.8
YALNIZ ÇALIŞAN	18	15	1	2	17	4		4		-		6		1		2	
2 + KİŞİYLE BİRLİKTE ÇALIŞAN	17	15	1	1	17	3		5		1		4		2		2	

TABLO : I-16

KONUSULANIN FAZLA PARASI OLSA NASIL DEĞERLENDİRİRDİ

TRB. MAÇKA - SEVİNÇ KÖY	N	KAŞ CEVAP			GENEL TOPLAM	İŞİNE YATIRIM YAPAR		YOLGANCILIK + KASCA İŞ YAPAR		GAYEMENCELİ YATIRIM YAPAR		İŞ DEĞİŞTİRİR		BANKAYA PARA YATIRIR + FAİZ + ALTIN		SEYAHAT GELİR + ELEZİLİR CEZELER		DİĞER	
		1 CEVAP	2 CEVAP	3 CEVAP		n	%	n	%	n	%	n	%	n	%	n	%		
TOPLAM	45	35	9	1	56	25	44.6	2	3.6	5	8.9	20	35.7	2	3.6	1	1.8	1	1.8
YALNIZ ÇALIŞAN	25	19	5	1	32	15		1		3		11		2		-		-	
2 + KİŞİYLE BİRLİKTE ÇALIŞAN	20	16	4	-	24	10		1		2		9		-		1		1	

İSTANBUL İLİ YORGANCI ESNAFININ SOSYO-EKONOMİK KÜLTÜREL YAPILARI/ANTROPOLOJİ BÖLÜMÜ - 1985

Konuşulan Kim:.....

Adres:.....

Hane Başkanı Kim:.....

Mülakatçı:.....

Mülakat Yeri:.....

Mülakat Tarihi:...../...../.....

DEMOGRAFİK YAPI- HANE VE AİLE ÖZELLİKLERİ- HANEYİ OLUŞTURAN BİREYLERİN NİTELİKLERİ

1. Hanedeki Statü	Adı	Cinsiyet		Yaş/D. Tarihi	D. Yeri (İl-İlçe-Köy)	Eğitim Düzeyi	Medeni Hali				İş
		E	K				E	B	D	A	
.....	()	()	()	()	()	()
.....	()	()	()	()	()	()
.....	()	()	()	()	()	()
.....	()	()	()	()	()	()
.....	()	()	()	()	()	()
.....	()	()	()	()	()	()
.....	()	()	()	()	()	()
.....	()	()	()	()	()	()

EVLİLİK - EŞ SEÇİMİ

2. Konuşulan evli mi? E() H() Evetse kaçınca evlilik: EK1 () Diğer:.....

3. Son evlilik yaşı: Erks:..... Kadın:..... Evlilik Yılı:..... Evlilik Yeri:..... Nikâh Biçimi: R() D()

3. Eşler arası akrabalık var mı? E() H() Evetse erkeğin nesi olur?

4. Eş seçimi nasıl oldu? Kendileri anlaştı(), Aile seçti() Ken+Aile() Kaçırma() Diğer():.....

Nasıl:.....

5. Niğün yapıldı mı? E() H() Evetse yılı:..... Yeri:..... Nikâhtan ne süre sonra:.....

Toplam düğün masrafı:.....TL. Kim karşıladı?..... Erkek tarafı () Kız tarafı ()

Başlık verildi mi? E () H () Evetse ne zaman:..... Ne kadar:.....

Hayırsa neden?.....

6. Evlilik sonrası ilk oturulan yer: Ayrı ev () Erk.Baba evi:() Diğer:..... Neden:.....

Bunda bir değişme oldu mu? E () H () Evetse nasıl?.....Ne zaman:.....Neden:.....

7. Son evlilikten kaç çocuğunuz oldu? Top:... Erk:... Kız:... Sağ Top:... Erk:... Kız:b..Ölü top:... Erk:... Kız:...

8. Sağ çocukların hepsi yanınızdamı? E () H () Hayırsa:

<u>ERK</u>	<u>KIZ</u>	<u>YAS</u>	<u>NEREDE</u>	<u>KİMİNLE/KİMİN YANINDA</u>	<u>NE ZAMANDIR</u>	<u>NEDEN ORADALAR</u>	<u>NE İŞ YAPAR</u>	<u>DÖNECEKLERİMİ</u>	<u>NE ZAMAN</u>
1.()	()
2.()	()
3.()	()

SEMT VE MESKEN

A- SEMT

1. Hangi semtte oturuyorsunuz?(Bağlı bulunduğu ilçeye göre)

2. İstanbul'a ilk geldiğinizden bugüne değin kaç semt değiştirdiniz?

<u>SEMT</u>	<u>KAC YIL OTURDU</u>	<u>YIL</u>	<u>SURE</u>	<u>NİÇİN O SEMTİ SEÇTİ</u>	<u>NEDEN AYRILDI</u>	<u>NEREDE/ NE İŞ YAPTI</u>
1.....	()
2.....	()
3.....	()
4.....	()
5.....	()
6.....	()

B- EVİN DURUMU

1. Oturduğunuz evde: Ev sahibi () Kiracı () Diğer ().....
2. Kiracı ise ne kadar öder?.....TL.
Ev sahibi ise: Kendinin () Eşinin () Diğer:.....
3. Ev sahibi ise nasıl sahip oldu?
Yaptırdı () Satın aldı () Miras () Diğer ()
4. Eve ne zaman sahip oldu?
5. Ev sahibi olurken yardım gördü mü? E () H () Evetse kimden:.....Nasıl:.....
6. Evin cinsi:
Apartman dairesi () Müstakil ev () Gecekondu () Diğer:.....
Yapı malzemesi: Ahşap () Kâgir () Betonarme () Diğer:.....
7. Eviniz kaç odalı?..... Kaç m² :..... Kaç üniteli:..... Nasıl kullanılır:
Ö.O M.O Y.O SAL S.S MUT Y.Y Y.H BAN. W.C HOL DEPO DiĞER:.....BİNA DIŞI ()
- | | | | | | | | | | | | | | | |
|---|-----|-----|-----|-----|-----|-----|-----|-----|-----|-----|-----|-----|-------|-----|
| 1 | () | () | () | () | () | () | () | () | () | () | () | () | | () |
| 2 | () | () | () | () | () | () | () | () | () | () | () | () | | () |
| 3 | () | () | () | () | () | () | () | () | () | () | () | () | | () |
| 4 | () | () | () | () | () | () | () | () | () | () | () | () | | () |
| 5 | () | () | () | () | () | () | () | () | () | () | () | () | | () |
| 6 | () | () | () | () | () | () | () | () | () | () | () | () | | () |
| 7 | () | () | () | () | () | () | () | () | () | () | () | () | | () |
8. Evinizde: Elektrik () Su () Kanalizasyon () varmı? Kanalinız Şebeke () Poseptik () Diğer:.....
9. Evinizi ne ile ısıtırırsınız? Araç olarak: Soba () Kalorifer () Diğer:.....Yakacak olarak:Odun() Kömür() Diğer:.....

10. Evinizde şu eşyalardan hangileri var? Ne zaman sahip oldunuz?

Buzdolabı ()..... Çamaşır Makinası ()..... Dikiş Makinası ()..... Televizyon Renkli ().....Henksiz ().....

Video ()..... Radyo ()..... Teyp()..... Likit(Aygaz)fırın()..... Ütü()..... ElektrikliFırın()

Elektrik Süpürgesi ().....

11. İstanbul'da, memlekette veya başka bir yerde malınız, mülkünüz var mı? E () H ()

Evetse:

<u>Ne</u>	<u>Ne kadar</u>	<u>Nerede</u>	<u>Kime ait</u>	<u>Şu andaki durumu</u>
1.
2.
3.
4.
5.

GÖÇ

1. Konuşulananın memleketi: İst. () İst. dışı ()

2. İST. dışı doğumlu ise:

Memleketten ilk kez kaç yaşında..... Hangi yılda ayrıldı:.....

Neden ayrıldı:

3. Doğru İstanbul'a mı geldi? E () H () Doğru İstanbul'a geldi ise sonra başka yerlere gitti mi? E () H ()

4. İST. doğumlu ise hiç İstanbul'dan ayrıldı mı? E () H ()

6. İstanbul dışı doğumlu ise:

Kendisinden önce İstanbul'a gelen yakını varmıydı? E () H ()

Evetse: KIMLER Kendisinin buraya gelmesinde etkisi olduğu

Nasıl

..... E () H ()

..... E () H ()

..... E () H ()

İstanbul'a geldiğinizde size yardım etti mi

Nasıl

..... E () H ()

..... E () H ()

..... E () H ()

7. İstanbul'a ilk kez geldiğinizde işiniz hazır mıydı? E () H ()

Evetse, Nasıl:.....

Hayırsa ne iş yaptı?.....Bu işi geldikten ne süre sonra..... Nasıl buldu?.....

8. İş bulmada yardım eden oldu mu? E () H () Evetse kim?..... Nasıl?.....

9. Memleketten ilk ayrıldığınızda ne iş yapacağınızı tahmin ediyormuydunuz? E () H ()

Evetse: Ne?.....Neden?.....

10. Memleketi ziyaret ediyormusunuz? E () H ()

Evetse ne zamanlar?.....Ne sıklıkta?.....Hangi amaçla?.....

11. İlk geldiği zamanla şimdiki arasında ziyaret sıklığı konusunda fark var mı? E () H ()

Nasıl?.....

12. İstanbul'a yerleştiniz mi? E () H () Evetse ne zaman?.....

Nasıl karar verdi?/Ne sebep oldu?.....

13. Geri dönmeyi düşünüyor mu? E () H () Evetse ne zaman?.....

Neden?.....

14. Memleketten ayrıldığında geri dönmeyi düşünüyor muydu? E () H () Evetse:

Ne zaman?.....Neden?.....

15. İstanbul'a geldikten sonra yakınlarınızdan İstanbul'a getirttiğiniz veya bu konuda yardımcı olduğunuz kimse var mı? E () H ()

Evetse:	Kim	Neden	Nasıl
.....
.....
.....
.....

ÇALIŞMA HAYATI

1. İlk çalışma hayatına kaç yaşında:.... Nerede:.....Ne iş yaparak:.....Kimin yanında başladı:.....
 2. İşe isteyerek mi başladınız? E () H () Hayırsa, Neden:.....
 3. Baba mesleği ne?.....Yorgancı değilse neden baba mesleğini tercih etmedi?.....
 4. Yakınlarınızdan yorgancı var mı? E () H () Evetse kimler:.....
 5. Yorgancılığı kimin yanında öğrendi?.....Akraba ise yakınlık derecesi:.....
 6. Yorgancılığı meslek olarak neden seçti?.....
Seçmesinde etki eden oldumu?.....
 7. Çıraklık süresi:.....Kalfalık süresi:.....Kaç yıllık usta:.....
 8. Kalfalığa geçişi nasıl oldu?.....
 9. Ustalığa geçişi nasıl oldu?.....
 10. İlk dükkanı nerede, kaç tarihinde açtı?
- Nasıl açtı?.....

11. Yardım eden oldu mu? E () H () Evetse kimler:.....

12. Bulunduğu dükkan ilk dükkanı değilse, daha önceki dükkan:

NEREDE/SEMTİ

SÜRE

NEDEN AYRILDI

.....

13. Ortak çalıştı mı? E () H () Evetse: Nerede Ne süre Ortağıyla akrabalık derecesi

14. Dükkan nüfusu kaç kişi? (Konuşulan hariç)

Dükkandaki Pozisyonu

Ne zamandan beri bu pozisyona sahip

Yaşı

Doğum Yeri

İL/İLÇE/KÖY

Tahsili

.....

Medeni Hali

E B EÖ A

Aldığı ticaret şekli

Ne kadar zamandır bu dükkanda çalışır?

Usta ile akrabalık derecesi

() () () ()
 () () () ()
 () () () ()
 () () () ()

15. Yalnız çalışıyorsa, çalıştıracak elemana ihtiyaca var mı? E () H ()

Evetse, nasıl temin ediyor?.....Akrabalık derecesi:.....

16. Bulunduğu dükkan Kira () Kendinin () Diğer:..... Kaç M²:.....

Kira ise bedeli:.....

17. Dükkanınızda hangi makinalar var?.....

18. Ardiyesi var mı? E () H () Evetse nerede:.....Hayırsa pamuğu nerede atıyor?.....

Ardiye: Kira () Kendinin () Diğer:..... Kira ise bedeli:.....TL.

19.Kaçıncı sınıf yorgancı?.....Bu sınıfı nasıl temin etti?.....

20.Sınıfın gerektirdiği fiske sayısını atıyor mu? E() H() Hayırsa neden?.....

21.Derneğin fiske listesini uyguluyor mu? E() H() Hayırsa neden?.....

22.Derneğ fiskeleri yeterli mi? E() H() Hayırsa neden?bbb.....

23.Derneğ toplantılarına katılıyor mu? E() H () Evetse neden? Hayırsa neden?

.....
.....

24. Çalışmasisteminiz nedir? Sipariş () Tüccara veriyor() Kendisi pazarlıyor() Diğer:.....

25.Geçen ay dikilen yorgan sayısı:.....

Geçen yıl dikilen yorgan sayısı:.....

26.En fazla kaç TL.ya yorgan dikebiliyor?.....

27.Haggi dönemde yorgan talebi artıyor?.....Neden?.....

28.Yorgancılığın dışında ek işi var mı? E() H () Evetse nezeden?.....

29.Hanede kaç kişi çalışıyor?

Hanedeki pozisyonu	Cinsiyeti		Yaş	Nerede,Ne iş yapıf	Sosyal güvene		Varsa Nereden	Kazancı
	E	K			Var	Yok		
.....	()	()	()	()
.....	()	()	()	()
.....	()	()	()	()
.....	()	()	()	()

30. Çalışanların dışında ailenin başka bir yerden geliri var mı? E() H () Evetse nereden?.....

31. Bir günlük masrafı ne kadar? Dükkanın:..... Evin:..... Kendisinin özel masrafı:.....

32. Dükkanını ilk açtığı zaman ile bu günkü durumu arasında fark var mı? E() H() Nasıl?.....
Neden?.....

33. Mesleğin sağlığına etkisi oldu mu? E() H() Evetse neler?.....

34.

ALETLERİN GİNSİ VE KULLANILMA DURUMU

1. Kullanılan malzemeyi kimden, nasıl alırsınız?

Malzeme	Kimden aldığı				Nereden(Sent);	Nasıl Alır			
	Akraba	Memleketli	Tüccar	Diğer		Veresiye	Pesin	V+P	Diğer
.....	()	()	()	()	()	()	()	()
.....	()	()	()	()	()	()	()	()
.....	()	()	()	()	()	()	()	()
.....	()	()	()	()	()	()	()	()

2. Pamuğu ne ile atarsınız?

Yay () Motor()

3.(Yalnız motor ile atıyorsa)Ppamuğu yay ile attınız mı? E() H()

Evetse: Kaç sene?.....

4. Pamuğu motor ile atıyorsanız kaç seneden beri?.....

5. Kaliteli bir yorganın üretiminde hangisi daha iyi? Yay() Motor()

6. Pamuğu nerede atarsınız?

Depo() Dükkan() Ardiye() Diğer().....

7. Kendinizi korumak için ne yapıyorsunuz?.....

Havalandırmanız var mı?.....

7. Yorgan, yatak ve yastık dışında başka şeyler dikiyormusunuz? E() H() Evetse:

Neleri:.....

8. Hangisi sizin için daha kârlı? Yorgan(), Yatak(), Yastık() Diğer:.....
9. Yorgan desenlerini kendiniz mi çizersiniz? E() H()
10. Desenleriniz için yardımcı kaynaklarınız var mı? E() H(); Evetse:
Ne gibi kaynaklar?.....

KANAAT VE TUTUMLAR

A- AİLE İLE İLGİLİ

1. Oğlunuzu aynı meslekte yetiştirmek istiyormusunuz? E() H()
Evetse neden?.....
Hayırsa Neden?.....
2. Karınız yorgan diker mi? E() H() Hayırsa, sıkıştığınızda yardım eder mi? E() H()
Kızınız yorgan diker mi? E() H() Hayırsa, sıkıştığınızda yardım eder mi? E() H()
3. Erkek çocuk ne kadar okumalı:..... NEDEN OKURSA NE OLMALI OKUMAZSA NE OLMALI
.....
4. Kız çocuk ne kadar okumalı:.....
5. Kızınızı bir yorgancı istese verirmisiniz? E() H() Neden?.....
6. Erkek ve kız çocukları arasında ayırım yaparmısınız? E() H()
Neden?.....
7. Çocuğunuzun başka bir yere göç etmesini istermisiniz? E(); H()
Neden:.....
8. Çocuklarınız evlendiği zaman kimin yanına yerleşmeli?
Erk. Baba evi() Kız Baba evi() Ayrı() Diğer().....

9. Çocuğunuzun evleneceğı kişinin memleketliniz olmasını istermisiniz? E() H()

Neden?.....

10. Kızınızın başka bir yere göç etmek isteyen biriyle evlenmesini istermisiniz? E() H()

Neden?.....

11. Yaşlanan anne babaya bakmak kimin görevidir?

Kızın() Erkeğın()

12. Eskiden hanenizin memleketteki diğeri hanelere nazaran ekonomik durumu ne durumdaydı?

Zayıf() Orta() İyi() Çok iyi()

Şimdi ne durumda?

Zayıf() Orta() İyi() Çok iyi()

Bir değışme varsa, neden?.....

13. İstanbul'a gelmeden önce içinde bulunduğunuz hanenin durumu ile bugün içinde bulunduğunuz hanenin maddi durumunu kıyaslarsanız arada fark var mı? E() H()

Evetse nasıl?.....Bunun nedeni sizce nasıl açıklanabilir?.....

B- MESLEK İLE İLGİLİ

1. Dernek tarafından yorgan fiyatlarının belirlenmiş olmasının bir faydası var mı? E() H()

Neden:.....

2. İşiniz ile ilgili problemleriniz var mı? E(), H() Evetse:

Ne:.....

Nasıl çözümlenebilir:.....

3. Derneğe üye olmanızın sorunlarınızı çözmeye faydası var mı?.....

4. Mesleği bırakmayı düşünüyor musunuz? E() H()

Neden:.....

5. Yorgancılık konusunda yetkili bir kişi olsaydınız neler yapardınız?.....

.....

6. Mesleğinizde günün şartlarına göre yenilik yapmak gerekli mi? E() H()

Nasıl bir yenilik:.....

Neden?.....

7. Fazla paranız olsa nasıl değerlendirmeyi düşünürdünüz?.....

.....

8. Sizce bugün İstanbul'da kaç yorgancı() kaç yorgan dükkanına ihtiyaç vardır?()



İSTANBUL ÜNİVERSİTESİ
MERKEZ KÜTÜPHANESİ



59162