

İSTANBUL ÜNİVERSİTESİ İLHİYAT FAKÜLTESİ

TÜRKİYE KÜLTÜR HARİTASI

YUKARI KALAMIŞ KÖYÜ

SOSYO - KÜLTÜREL ve EKONOMİK YAPISI

LİSANS ÇALIŞMASI

NIHAL KARAMIK

BÖLÜMÜ : ANTROPOLOJİ

ANA BİLİM DALI : SOSYAL ANTROPOLOJİ

HAZİRAN 1996

İSTANBUL ÜNİVERSİTESİ EDEBİYAT FAKÜLTESİ

**TÜRKİYE KÜLTÜR HARİTASI
YUKARI KALAMIŞ KÖYÜ
SOSYO-KÜLTÜREL VE EKONOMİK YAPISI**

LİSANS ÇALIŞMASI

NİHAL KARAMIK

**BÖLÜMÜ:ANTROPOLOJİ
ANA BİLİM DALI:SOSYAL ANTROPOLOJİ**

HAZİRAN 1996



İSTANBUL ÜNİVERSİTESİ
MERKEZ KÜTÜPHANESİ



58725

İÇİNDEKİLER

TABLO LİSTESİ

RESİM LİSTESİ

HARİTA LİSTESİ

GRAFİK LİSTESİ

ÖNSÖZ

GİRİŞ

METOD

I-YUKARI KALAMIŞ KÖYÜ'NÜN TARİHÇESİ

II-YUKARI KALAMIŞ KÖYÜ'NÜN COĞRAFİ DURUMU

III-YUKARI KALAMIŞ KÖYÜ'NE NASIL GİDİLİR

IV- YUKARI KALAMIŞ KÖYÜ'NÜN NÜFUS YAPISI

A. Etnik Durumu

1. Orijinleri

2. Dil

B. Nüfusun Genel Görünümü

-Yaş Niteliği Oranları

- Aile Modeli Oranları

- Doğum Yerleri Oranları

- Okuma / Yazma Oranları

- Sahip Olunan Meslekler ve Oranları

V-YUKARI KALAMIŞ KÖYÜ'NÜN EKONOMİK YAPISI

- A. Toprak Ve Tarım
- B. Bağcılık
 - 1. Kullanılan Yöntem Ve Araçlar
- C. Zeytin
 - 1. Kullanılan Yöntem Ve Araçlar
 - Zeytin Budanması
 - Zeytinlere Verilen Gübreler ve Gübreleme
 - Çift Sürmek
 - Zeytin İlaçlanması
 - Zeytin Nasıl ve Ne Zaman Toplanır
- D. Diğer Geçim Kaynakları
 - Mevcut Zirai Aletler
 - Diğer Geçim Kaynakları

VI-GENEL HİZMETLER

- A. Hizmet Sorunları
- B. Eğitim hizmetleri
- C. PTT Hizmetleri
- D. Sağlık Hizmetleri

VII-KONUT

VIII-YUKARI KALAMIŞ KÖYÜ'NÜN ÖRF VE ADETLERİ

- A. Evlilik
 - 1. Evlilikte Söz Sahibi Kişi ve Kişiler
 - 2. Başlık Parası
 - 3. Evlilik Yaşı
 - 4. Kız Kaçırma
 - 5. Kız İsteme
 - 6. Tahkikat
 - 7. Kına
 - Damat Kaldırma
 - Kınanın Yıkanması
 - 8. Düğün

-Kaynana Yakma

B.Doğum

C.Sünnet

D.Ölüm

E.Maniler

IX - ETNOLOJİK BELGELEME ÇALIŞMASI

BAKLAVA

ERİŞTE

EKMEK

PUTİLİTSA (AKITMA)

SODALI EKMEK

X - SONUÇ

KAYNAKÇA

XI- KÖYDEN GÖRÜNTLER

XII- EKLER

Tablolar

Grafikler

Mülakat Formu

Kod Formu

Yönerge

TABLO LİSTESİ

- TABLO:A-1 KONUŞULANIN STATÜSÜ
- TABLO:A-2 KONUŞULANIN YAŞI
- TABLO:A-3 KONUŞULANIN DOĞUM YERİ
- TABLO:A-4 KONUŞULAN YURT İÇİ DOĞUMLU İSE BÖLGELERE
GÖRE DAĞILIMI
- TABLO:A-5 KONUŞULAN YURT DIŞI DOĞUMLU İSE BÖLGELERE
GÖRE DAĞILIMI
- TABLO:A-6 KONUŞULANIN EĞİTİM DURUMU
- TABLO:A-7 KONUŞULANIN MEDENİ HALİ
- TABLO:A-8 KONUŞULANIN ÇALIŞMA DURUMU
- TABLO:A-9 KONUŞULANIN ÇALIŞMAZSA ÇALIŞMAYI BIRAKTIĞI
YAŞ
- TABLO:A-10 KONUŞULANIN YAPTIĞI İŞ SAYISI
- TABLO:A-11 KONUŞULANIN İŞİNİN SEKTÖRÜ
- TABLO:A-11.1KONUŞULANIN İŞİ
- TABLO:A-12 HANE NÜFUSU
- TABLO:A-13 HANEDEKİ BİREYLERİN CİNSİYET KOMPOZİSYONU
- TABLO:A-14 HANEDEKİ ERKEK SAYISI
- TABLO:A-15 HANEDEKİ KADIN SAYISI
- TABLO:A-16 HANEDEKİ ÇOCUKLAR
- TABLO:A-17 HANEDEKİ TOPLAM ÇOCUK SAYISI
- TABLO:A-18 HANEDEKİ TOPLAM ERKEK ÇOCUK SAYISI
- TABLO:A-19 HANEDEKİ TOPLAM KIZ ÇOCUK SAYISI
- TABLO:A-20 HANEDEKİ BULUNAN DİĞER KİŞİLER
- TABLO:A-21 HANEDEKİ TOPLAM DİĞER SAYISI
- TABLO:A-22 HANEDEKİ DİĞER ERKEK SAYISI
- TABLO:A-23 HANEDEKİ DİĞER KIZ SAYISI
- TABLO:A-24 HANEYİ KİMLER OLUŞTURUR
- TABLO:A-25 HANEDEKİ BİREYLERİN YAŞLARI
- TABLO:A-26 HANEDEKİ BİREYLERİN DOĞUM YERİ
- TABLO:A-27 HANEDEKİ BİREYLERİN DOĞUM YERİ YURT İÇİ İSE
BÖLGELERE GÖRE DAĞILIMI

- TABLO:A-28 HANEDEKİ BİREYLERİN DOĞUM YERİ YURT DIŞI İSE BÖLGELERE GÖRE DAĞILIMI
- TABLO:A-29 HANEDEKİ BİREYLERİN EĞİTİM DURUMU
- TABLO:A-30 HANEDEKİ BİREYLERİN EĞİTİMİ VARSA EĞİTİM DÜZEYİ
- TABLO:A-31 HANEDEKİ BİREYLERİN MEDENİ HALİ
- TABLO:A-32 HANEDEKİ BİREYLERİN ÇALIŞMA DURUMU
- TABLO:A-33 HANEDEKİ BİREYLERİN ÇALIŞIYORLARSA YAPTIKLARI İŞ SAYISI
- TABLO:A-34 HANEDEKİ BİREYLERİN İŞİNİN SEKTÖRÜ
- TABLO:A-35 HANEDEKİ BİREYLERİN İŞİ
- TABLO:B-1 HANEDE EVLİ ÇİFT OLUP OLMADIĞI
- TABLO:B-2 KONUŞULANIN ŞU ANDA EVLİ OLUP OLMADIĞI
- TABLO:B-3 E1K1 İSE ERKEĞİN EVLİLİK YAŞI
- TABLO:B-4 E1K1 İSE KADININ EVLİLİK YAŞI
- TABLO:B-5 E1K1 İSE NİKAH ŞEKLİ
- TABLO:B-6 E1K1 İSE EŞ SEÇİMİ NASIL OLDU
- TABLO:B-7 E1K1 İSE BAŞLIK ÖDEME DURUMU
- TABLO:B-8 E1K1 İSE EVLENİRKEN DÜĞÜN YAPILIP YAPILMADIĞI
- TABLO:B-9 DÜĞÜNÜN MEKAN OLARAK NEREDE YAPILDIĞI
- TABLO:C-1 KONUŞULANIN OTURDUĞU BİNA SAYISI
- TABLO:C-2 KONUŞULANIN OTURDUĞU TÜM BİNALARIN MÜLKİYET DURUMU
- TABLO:C-3 OTURULAN BİNALAR KAÇ YILLIK YAPI
- TABLO:C-4 OTURULAN BİNALARDAKİ KULLANILAN MALZEME TÜRÜ
- TABLO:C-5 OTURULAN BİNALARDAKİ TOPLAM ODA SAYISI
- TABLO:C-6 OTURULAN TÜM BİNALARIN KAT SAYISI
- TABLO:C-7 OTURULAN TÜM BİNALARDA OLAN İMKANLAR
- TABLO:C-8 OTURULAN TÜM BİNALARDA VAR OLAN ÜNİTELER
- TABLO:C-9 OTURULAN TÜM BİNALARDA TUVALETİN BULUNMA DURUMU

- TABLO:C-10 OTURULAN TÜM BINALARDAKİ TUVALETİN
BULUNMA DURUMU
- TABLO:C-11 OTURULAN EVİN BAHÇESİNİN OLUP OLMADIĞI
- TABLO:C-12 EVDEKİ EKLENTİ DURUMU
- TABLO:C-13 EVDE BULUNAN EKLENTİLER
- TABLO:C-14 SU TESİSATI VAR OLAN ÜNİTELER
- TABLO:C-15 ELEKTRİK TESİSATI VAR OLAN ÜNİTELER
- TABLO:C-16 EVDE EŞYA OLUP OLMADIĞI
- TABLO:C-17 EVDE BULUNAN EŞYALAR
- TABLO:D-1 KONUŞULANIN MEMLEKETİNİN EVBEVEYNLERİNE
GÖRE DURUMU
- TABLO:E-1 KONUŞULANIN ÇALIŞMAYA BAŞLADIĞI YAŞ
- TABLO:E-2 KONUŞULANIN NE İŞ YAPARAK ÇALIŞMAYA
BAŞLADIĞI
- TABLO:E-3 HANENİN GELİRİNİN TEMİN EDİLDİĞİ ALANLAR
- TABLO:E-4 KONUŞULANIN TOPRAKTAN GELİRİ VAR İSE
YETİŞTİRDİĞİ ÜRÜN TÜRLERİ (SADECE GELİR
GETİRENLER)
- TABLO:E-5 EKİLEN TAHILLAR
- TABLO:E-6 EKİLEN SANAYİ BİTKİLERİ
- TABLO:E-7 EKİLEN SEBZELER
- TABLO:E-8 KONUŞULANIN HAYVANCILIKTAN GELİRİ VARSA
YETİŞTİRDİĞİ HAYVAN TÜRLERİ
- TABLO:E-9 HANENİN GEÇİMİNE KATKIDA BULUNAN OLUP
OLMADIĞI
- TABLO:E-10 HANENİN GEÇİMİNE KATKIDA BULUNAN KİŞİ SAYISI
- TABLO:E-11 HANENİN GEÇİMİNE KATKIDA BULUNAN KADIN
SAYISI
- TABLO:E-12 HANENİN GEÇİMİNE KATKIDA BULUNAN ERKEK
SAYISI
- TABLO:E-13 HANE DIŞI OLUP HANENİN GEÇİMİNE KATKIDA
BULUNAN OLMA DURUMU

- TABLO:E-14 HANENİN GEÇİMİNE KATKIDA BULUNAN KİŞİLERİN
STATÜSÜ
- TABLO:E-15 HANENİN GEÇİMİNE KATKIDA BULUNANLARIN
YAPTIĞI İŞ SAYISI
- TABLO:E-16.1 HANEYE KATKIDA BULUNANLARIN İŞİ
- TABLO:E-16 HANEYE KATKIDA BULUNANLARIN İŞİNİN SEKTÖRÜ
- TABLO:E-17 HANENİN GEÇİMİNE KATKIDA BULUNANLARIN
HANEDE OLUP OLMADIĞI
- TABLO:E-18 HANENİN GEÇİMİNE KATKIDA BULUNANLARIN
SOSYAL GÜVENCESİNİN OLUP OLMADIĞI
- TABLO:E-19 HANENİN YILLIK TOPLAM GELİR TÜRÜ
- TABLO:E-20 HANENİN YILLIK NET GELİRİ(MİLYON)
- TABLO:E-21 HANENİN YILLIK BRÜTGELİRİ(MİLYON)
- TABLO:E-22 HANENİN TÜRÜ BELİRSİZ YILLIK GELİRİ(MİLYON)
- TABLO:E-23 HANENİN TOPRAĞININ OLUP OLMADIĞI
- TABLO:E-24 HANE OLARAK HIÇ TOPRAK SATILIP SATILMADIĞI
- TABLO:E-25 HANE OLARAK HIÇ TOPRAK ALINIP ALINMADIĞI
- TABLO:E-26 HANENİN GELİRİ TOPRAKTAN SAĞLANIYORSA
SAHİP OLDUĞU TOPRAK TÜRÜ
- TABLO:E-27 HANENİN GELİRİ TOPRAKTAN SAĞLANIYORSA
SAHİP OLDUĞU TOPRAKLARIN PARÇA SAYISI
- TABLO:E-28 HANENİN SAHİP OLDUĞU TOPRAK TÜRÜ
- TABLO:E-29 HANENİN SAHİP OLDUĞU TOPRAKLARIN KİME AİT
OLDUĞU
- TABLO:E-30 HANENİN GELİRİ TOPRAKTAN SAĞLANIYORSA
SAHİP OLDUĞU TOPRAKLARIN KAÇ DÖNÜM OLDUĞU
- TABLO:E-31 HANENİN SAHİP OLDUĞU TOPRAKLARIN NASIL
DEĞERLENDİRİLDİĞİ
- TABLO:E-32 KONUŞULANIN SAHİP OLUNAN TOPRAĞI EKİP
EKMEDİĞİ
- TABLO:E-33 HANENİN GEÇİM SAĞLADIĞI ÜRÜNLER
- TABLO:E-34 TAHILDAN GELİR SAĞLANIYORSA KAÇ DÖNÜM
TAHİL EKİLDİĞİ

- TABLO:E-35 TAHILDAN GELİR SAĞLANIYORSA KAÇ TON ÜRÜN
ELDE EDİLDİĞİ
- TABLO:E-36 TAHILDAN GELİR SAĞLANIYORSA ELDE EDİLEN
ÜRÜNÜN NE YAPILDIĞI
- TABLO:E-37 SANAYİ BİTKİSİNDEN GELİR SAĞLANIYORSA KAÇ
DÖNÜM SANAYİ SİTKİSİ EKİLDİĞİ
- TABLO:E-38 SANAYİ BİTKİSİNDEN GELİR SAĞLANIYORSA KAÇ
TON ÜRÜN ELDE EDİLDİĞİ
- TABLO:E-39 SANAYİ BİTKİSİNDEN GELİR SAĞLANIYORSA ELDE
EDİLEN ÜRÜNÜN NE YAPILDIĞI
- TABLO:E-40 SEBZEDEN GELİR SAĞLANIYORSA KAÇ DÖNÜM
SEBZE EKİLDİĞİ
- TABLO:E-41 SEBZEDEN GELİR SAĞLANIYORSA KAÇ TON ÜRÜN
ELDE EDİLDİĞİ
- TABLO:E-42 SEBZEDEN GELİR SAĞLANIYORSA ELDE EDİLEN
ÜRÜNÜN NE YAPILDIĞI
- TABLO:E-43 KONUŞULAN GEÇİMİNİ TOPRAKTAN SAĞLIYORSA
GEÇEN YIL EKMEK İÇİN TOPRAK KİRALAYIP
KİRALAMADIĞI
- TABLO:E-44 KONUŞULANIN GEÇEN YIL YEVMİYELİ-İŞÇİ
KİRALAYIP KİRALAMADIĞI
- TABLO:E-45 KONUŞULAN GEÇİMİNİ TOPRAKTAN SAĞLIYORSA
GEÇEN YIL MAKİNA KİRALAYIP KİRALAMADIĞI
- TABLO:E-46 KONUŞULAN MAKİNA KİRALADIYSA;KİRALADIĞI
MAKİNA TÜRÜ
- TABLO:E-47 KONUŞULANIN HAYVAN BESLEYİP BESLEMEDİĞİ
- TABLO:E-48 KONUŞULANIN BESLEDİĞİ HAYVAN TÜRLERİ
- TABLO:E-49 BÜYÜKBAŞ HAYVAN BESLERSE,SAYISI
- TABLO:E-50 KÜÇÜKBAŞ HAYVAN BESLERSE SAYISI
- TABLO:E-51 KONUŞULANIN SAĞILACAK BÜYÜKBAŞ HAYVANI
VAR MI
- TABLO:E-52 BÜYÜKBAŞ HAYVANLARIN KİMLER TARAFINDAN
SAĞILDIĞI

- TABLO:E-53 BÜYÜKBAŞ HAYVANLARIN NASIL SAĞILDIĞI
- TABLO:E-54 AYLIK SÜTTEN ELDE EDİLEN TOPLAM SÜT
PARASI(MİLYON)
- TABLO:E-55 KONUŞULANIN BESİ SIĞIRCILIĞI YAPIP YAPMADIĞI
- TABLO:E-56 KONUŞULANIN KÜÇÜKBAŞ HAYVAN YETİŞTİRİP
YETİŞTİRMEDİĞİ
- TABLO:E-57 KÜÇÜKBAŞ HAYVANLARDAN AYLIK SÜTTEN ELDE
EDİLEN TOPLAM SÜT PARASI(MİLYON)
- TABLO:E-58 KONUŞULANIN BESİ KUZUCULUĞU YAPIP
YAPMADIĞI
- TABLO:E-59 KONUŞULANIN HANESİNİN ZİRAİ ALETE SAHİP OLMA
DURUMU
- TABLO:E-60 HANENİN SAHİP OLDUĞU ZİRAİ ALET TÜRÜ
- TABLO:E-61 HANENİN SAHİP OLDUĞU ZİRAİ ALETLERİN KİME AİT
OLDUĞU
- TABLO:E-62 HANENİN SAHİP OLDUĞU ZİRAİ ALETLER ORTAKSA
KONUŞULANIN KİMİNLE ORTAK OLDUĞU
- TABLO:E-63 HANENİN SAHİP OLDUĞU ZİRAİ ALETLER DİĞER
KİŞİLERE AITSE KİME AİT OLDUĞU
- TABLO:E-64 KONUŞULANIN EV İHTİYACI İÇİN ODUN KESİP
KESMEDİĞİ
- TABLO:E-65 KONUŞULANIN EV İHTİYACI İÇİN ODUN KESTİ İSE
KAÇ STER KESTİĞİ
- TABLO:F-1 KÖYÜN PROBLEMİ VAR MI
- TABLO:F-2 KÖYÜN PROBLEMLERİ VARSA PROBLEMLERİ
- TABLO:F-3 KÖYÜN PROBLEMLERİNİN NASIL ÇÖZÜLEBİLECEĞİ
- TABLO:F-4 KÖYÜN PROBLEMLERİNİN KİM TARAFINDAN
ÇÖZÜLEBİLECEĞİ

RESİM LİSTESİ

- Resim i: Yukarı Kalmış Köyü Muhtarı Sezai Karakaş
Resim ii: Güzel bir Mayıs manzarası
Resim iii: Ahırın önünde Ayşâ Teyze
Resim 1: Üzüm bağı
Resim 2: Asmalar evlerin çardaklarında da bulunur
Resim 3: Bağ makası
Resim 4: Bağ motoru(pırpır)
Resim 5-6: Bağlarda yetişen üzümler sofraya şarap olarak gelmektedir
Resim 7: Zeytin ağacı
Resim 8-9: Zeytin ağacı detay
Resim 10: Pulluk
Resim 11: Tırmık,çapa
Resim 12: Zeytin budanmasında kullanılan testere ve el makası
Resim 13: İlaçlamada kullanılan makinalar/ Sırt tulumbası,sırt motoru
Resim 14-15: Zeytin eleme makinası
Resim 16: Toplanıp salamuraya yatırılmış zeytin
Resim 17: Tipik bir köy evinden kesit
Resim 18: Büyük bir kısmı kullanılmayan köy evi
Resim 19: Aynı evin kullanılan tek odasının içi
Resim 20: Bir köy yolu
Resim 21: Cam vitrini olan bir ev, buyrun çay içelim
Resim 22: Bir köy evinin avlusu
Resim 23: Kürt orijinli ailelere ait bir hane
Resim 24/26: Kınanın yakılması
Resim 27-28: Takı ve para takılması
Resim 29-30: Kınadan sonra ki eğlenceler
Resim 31/34: Gelinin arkadaşlarının düzenlediği oyundan sahneler
Resim 35: Şarköy 'de yapılan başka bir düğünden kesit
Resim 36: Kınanın yıkanacağı sabah davulcuların kız evine gelmesi
Resim 37: Kına kızının hazırlanması
Resim 38-39: Eğlenceler evde başlar
Resim 40: Kafilenin evden çıkışı
Resim 41/48: Köy çeşmesine halay çekilerek ağır ağır ilerlenir
Resim 49/52: Kınanın yıkanması
Resim 53: Gelinin yalağa para atıp dilek dilemesi
Resim 54: Ayrılık üzüntüsüyle kızların ağlaması

- Resim 55/59: Gelinin hazırlanması/ Düğünün ikinci günü sabah kına yıkandıktan sonra yeniden eğlencelere başlanır
- Resim 60: Gelin evinde tüm köyü ağırlamak için yemek hazırlığı yapılmaktadır
- Resim 61: Gelin alayı
- Resim 62/66: Köyün erkekleri davul, zurna eşliğinde kız evine giderler
- Resim 67: Gelini almak için son durak kız evi
- Resim 68: Gelin kız evinden çıkar
- Resim 69: Köy halkı alayı uğurlar
- Resim 70: Çeyizin bir kısmı
- Resim 71-72: Sünnet yatağı/ Yandan ve önden görünüş
- Resim 73: Sünnet yatağı yandan detay
- Resim 74: Sünnet yatağı iç tavan detay
- Resim 75/82: Ekmek yapımı/ Gerekli malzemeler ve hazırlanışın ilk aşaması-
Unun elenmesi
- Resim 83/86: Hazırlanan hamur çiçek şeklinde tepsiye konur
- Resim 87-88: Hazırlanan ekmek fırına atmak için bekletilir
- Resim 89/96: Çalı-çırpı ile yakılan fırına tepsi atılır
- Resim 97-98: Baklava yapımı
- Resim 99-100: Yufkalar açılır
- Resim 101/108: İç malzemeler hazırlanır, katların arsına serpilir
- Resim 109: Baklavamız hazır
- Resim 110-111: Erişte yapımı/ Yufkalar kurutulacak
- Resim 112-113: Toplu halde yufkalar kasılır
- Resim 114/116: Yufkalar inci şeritlere ayrılır
- Resim 117-118: Sodalı ekmek yapımı/Gerekli malzemeler
- Resim 119-120: Hamur hazırlanır
- Resim 121-122: Hazırlanan hamur tepsiye konulur
- Resim 123-124: Pişimi kolaylaştırmak için üzeri çizilen hamur fırına atılır
- Resim 125: Pişen sodalı ekmek artık yemeğe hazırdır
- Resim 126/129: Putilitsa yapımı/ Elenen un su ile karıştırılır
- Resim 130-131: Yakılan kuzinede pişirime başlanır
- Resim 132: Zeytin yağında pişirilen putilitsa yemeğe hazırdır
- Resim 133: Bir öğleden sonra kızlar bulaşık yıkarken
- Resim 134: Çamaşır günü herkese bir görev düşer
- Resim 135: Kurumuş nohutların ipe dizilmesiyle yapılmış nazarlık

HARİTA LİSTESİ

- Harita :1 Marmara Bölgesi haritası
- Harita :2 Tekirdağ ili ilçelerinin haritası
- Harita :3 Şarköy ilçesinin haritası
- Harita :4 Yukarı Kalamış Köyü'nün haritası

GRAFİKLERİN LİSTESİ

- Grafik :1 Kon. statüsü
- Grafik : 2 Kon. eğitim durumu
- Grafik :3 Kon. eğitimi varsa eğitim düzeyi
- Grafik :4 Hanedeki bireylerin doğum yerleri yurtiçi ise bölgelere göre dağılımı
- Grafik :5 Hanedeki bireylerin doğum yerleri yurtdışı ise ülkelere göre dağılımı
- Grafik :6 Hanedeki bireylerin çalışma durumu
- Grafik :7 Hanedeki bireylerin işi
- Grafik :8 E1K1 ise evlenirken başlık ödeme durumu
- Grafik :9 Oturulan binalarda varolan üniteler
- Grafik :10 Evde bulunan eşyalar
- Grafik :11 Hanenin geçimine katkıda bulunanların statüsü
- Grafik :12 Hanenin toprağının olup-olmadığı
- Grafik :13 Ekilen sanayii bitkileri

ÖNSÖZ

1994-1995 / 1995-1996 ders dönemleri soyunca devam eden "Türkiye Geleneksel Kültür Haritası " adlı köy araştırmasının; Tekirdağ ili, Şarköy ilçesi, Yukarı Kalamış Köyü'nü kaplayan bir çalışmadır. Gerek oluşum amacı gerekse içeriği bakımından sosyo-ekonomik-kültürel bir yapının tespitini amaçlamıştır.

İlk kez böyle bir çalıma yapmanın acemiliğini sınıfça yaşadığımız ancak mesleğimiz ve yaşam hakkında çok önemli deneyimler kazandığımız bir çalışma olmuştur. Geçen tüm öğrenim dönemimiz ve bu çalışma boyunca her konuda bize yardımcı ve destekleyici olan bölüm hocalarımız Sn.Prof.Dr.Taylan Akkayan'a, Sn. Yrd. Doç. Dr.Yüksel Kırımlı'ya, Sn.Araş.Görv. Filiz Susar'a ve Sn. Araş. Görv. Bahar Çataltaş'a teşekkür ve saygılarımı özellikle belirtmek isterim. Yapmış olduğumuz tüm hatalarda bize toleranslı davrandıkları ve böyle bir deneyim fırsatı verdikleri için kendimi çok şanslı sayıyorum. İki hafta boyunca çalışmış olduğumuz ve her türlü konuda yardımlarını bizden esirgemeyen Yukarı Kalamış sakinlerine en içten teşekkürlerimi dile getirmeyi bir borç bilirim. Tanımadığımız bir yerde bulunmanın sıkıntı ve yabancılığını hissetmememizi sağladılar. Orada ki günlerim boyunca edinmiş olduğum dostluklar daima benimle beraber yaşayacaktır. Ve tabii tüm çalışmam ve öğrenim yaşantım boyunca hep yanımda olup beni destekleyen ailemede sevgilerimi iletmek isterim.

Daima böyle çalışmalar yapmayı tüm arkadaşlarım gibi bende dileyerek dört yılımın geçtiği okuluma son kez öğrenci olarak bakıyorum.

Nihal KARAMIK
Haziran 1996



GİRİŞ

"Armay , Howard Selsam'dan değindiđi fikre göre , bilimin enz başlangıç dönemleri ; ilk insanların doğa güçlerini denetlemek ve toplumsal yaşamlarını düzenlemek amacıyla giriştikleri çabalarla gelişen bazı yeteneklerine dayanır" (Armay, 1981:3) demektir Yani;

"Bilim ; " Yalnız düşüncede değil onun dışında da somut biçimde varolan nesnel gerçekliği öğrenme yöntemidir" (H. Seyidođlu ,1987 :8)

"Eđer bir disiplin ; doğanın öğeleri arasında genel bir ilişki tespitini amaçlamış ve bu ilişkinin doğruluđunu toplanan verilerle denetlemeyi kabullenmiş ise bu disiplini bilim olarak kabul edebiliriz" (N. Saran ,1986:148)

"Armay , Cemal Yıldırım'ınbilim tanımına değindiđinde "BİLİM kontrollü gözlem ve gözlem sonuçlarına dayalı mantıksal düşünme yolundan giderek olguları , izah gücü taşıyan hipotezler (açıklayıcı genellemeler) bulma ve bunları doğrulama metodudur "diyerek yeni bir tanım atmış olur ortaya." (Armay ,1981:2) Bilinçli düşünce bir anda çakan bir şimşek gibidir. Ve bunun değeriendirilmesi ancak özgür bir ortamda olabilir. Bilim ışığı ancak o zaman yanar. Aksi takdirde başka bir yerde yanan bu ışığın aydınlığı taşınmış olsa dahi bir perde ile örtülmesi muhtemel bir sonuç olacaktır. Böylece yeni bir şimşek anını beklemek gerekecek yani kaybedilmiş zamanları getirecektir.

Kökeninde güvenilir yaşamı sağlama ve dünyayı anlama olan ve bunlar üzerinde oluşan yapı bize bilimsel düşüncüyü ve bilimsel düşünceye ulaşırken izleyeceđimiz yolun yani yöntemin doğmasını sağlar.

"Yöntem , << nasıl ?>> sorusuna cevap arayan bir süreçtir .Yöntem ,bir araştırma ve incelemede kullanılan işlemlerin meydana getirdiđi bir bütündür. Bilimsel, bilgi yığını değil ; düşünce yöntemidir. "(Armay,1981:8)

"Bir amaca varmak için belli bir düzene göre izlenen yol " olarak kısacada yöntemi tanımlayabiliriz. (E.Kongar,1995:37)

Amprık bilimlerin gelişiminde yöntem çok önemlidir. 17.yy'ın iki büyük düşünürü farklı iki yolla bu konuya değinmişlerdir. bunlardan birincisi akılcı yolu ile Francis Bacon; diğlerinin de amprık yaklaşımı ile Rene Descartes olduğunu görürüz.

" Bilimin amacı gerçeği bulmaktır. Gerçeği bulmak demek eldeki verilerin gerçeğe uygun olup olmadığını saptamak demektir. Buna dayanarak bilimsel yöntem; gerçeğe uygun olarak bilgi üretme yöntemidir diyebiliriz.
(E.Kongar ,1995:37)

"Armay, Saim Kaptan'ın bir takım terimlerin arasındaki sınırı çizmesini belirtirken; <<Bilim deyince belkide ilk akla gelen şey bilgidir.(.....) Bilim ve Teknik çoğu kez aynı anlamda kullanılmaktadır. Oysa teknik bilimin uygulamalı biçimidir demek daha doğru olacaktır. Bilime , bilgi ve bilimsel düşünce, bilimsel yöntem olarak bakmak mümkündür. Bilimsel düşünceyi yaratıcı , sistemli ve problem çözmeye yönelik amaçlı düşünce olarak niteleyebiliriz.>> der. (Armay ,1981:2)

" İnsan ; evrende bir düzenin var olduğunu keşfettikten sonra hayatını bu düzene uydurma gayretini göstermiş ve aynı zamanda bu düzeni anlamaya açıklamaya çalışmıştır. " (N. Saran ,1986:151)

" Çağımızın ilkelerinden geriye doğru yaklaşık olarak İ. Ö. 10.000 yıllarına doğru gittiğimizde , insanoğlunun bilimsel düşünüşünün ilk izlerini görmek mümkün olur ; Bronowsk << Bilimde Akıllı Selim >> adlı kitabında bilimde yaratıcı 3 temel fikre işaret eder.Bunlar ; düzen , neden ve raslantı fikirleridir." (N. Saran , 1986:151)

" Yapılan araştırmaların başlıca amaçları bilimsel bilgi üretmektir. "
(H. Seyidoğlu , 1987: 7)

" Genel olarak bir bilimsel araştırmada doğruluk , nesnellik, gerçeklik, deneysellik ve yakınlık gibi koşullar aranır. " (Armay, 1981: 2)

"Bilimsel yöntemin diğeri yöntemlerden ayrıldığı nokta ; temelini eldeki verilerin gerçeğe uygun olup olmadığını irdeleme şansı vermesi oluşturur.

Bu aşama aslında varsayımlardan , kuramlardan , kanunlara geçiş aşamasıdır."

(E. Kongar,1995:37)

Bilimleri ise çalışma alanı olarak fen ve sosyal (toplumsal) bilimler o-larak ana gruplara ayırmamız mümkündür.

"Toplumsal bilimler , toplumsal olay ve toplumsal varlıklarla ilgilenir.

Toplumsal olay ve varlıklar insanların biraraya gelmeleri ile meydana çıkar.

Toplum , kültür , yapı, ilişki, etkileşim gibi varlık ve süreçler hep bu biraraya gelmenin sonunda ortaya çıkar. Yani ; konusu birarada yaşayan insanlara demektir.

Sosyal Antropolojide bu insanların değerleri, inançları, gelenekleri üzerinde odaklaşır." (E. Kongar ,1995:26)

"Toplumsal bilimlerin bilimselliği iki ölçüye dayandırılır.

1-Sistemik bir bilgi gövdesi yaratması yani; belli kanunlara ulaşması

2-Bu bilgi gövdesini elde ederken bilimsel yöntemi kullanması yani; konuların gözlem, varsayım , test ve genellemeler yoluyla ortaya koymasısıdır."

(E. Kongar ,1995:28)

"Toplumsal bilimler ile doğal bilimler arasındaki farklar özetlenirse eğer;

1-Toplumsal bilimlerin ortaya koyduğu kuralların, doğal bilimlerin ortaya koyduğu kurallardan daha az kesin olmasıdır.

2-Toplumsal bilimlerin kurallarının , doğal bilimlerin kurallarından daha dar kapsamlı olmaları yani toplumsal gerçeğin daha küçük parçalarını açıklayabilmeleridir. "

(E. Kongar ,1995:31)

İşte daha yukarıda da belirtildiği gibi Sosyal Antropoloji; toplumsal gerçeğin oluşumunu sağlayan parçaların ilişkilerini , özelliklerini ele alır ve insanı anlamaya , yorumlamaya çalışır. Ancak belli kurallar koyarak çalışmalarını noktalamaz. Sadece var olan yapının belirlenmesi ve yorumlanmasını yapar.

"Antropolojinin alt dalı olan Sosyal Antropoloji belli sorunlarla ilgilenir ve soruların cevaplarını araştırır:

1- İnsanlar ve toplumlar neden birbirlerine benziyorlar

2-İnsanlar ve toplumlar neden birbirlerine benzemiyorlar

3-İnsanlar ve toplumlar neden ve nasıl değişiyorlar . " (B. Güvenç ,1991: 67)

Tabii konu insan ve insanla ilgili tüm unsurlar olunca ele alınması gereken önemli bir başlık karşımıza çıkar. YERLEŞİM ÜNİTESİ Yerleşim ünitesini en genel anlamda kentsel ve kırsal alanda ikiye ayırmamız mümkündür.

Bizim konumuz kırsal yerleşim ünitelerinin üzerinde yoğunlaşmıştır. Kırsal bölgelere diğer bir deyimle ziraatçı gruplara neden gittiğimize değinmeden önce böyle bir ayrımın önemine kısaca değinmeliyiz. Dünya ülkelerinin bir çoğunda sanayileşmenin gelişmiş ve hayatın temelinde şehirselleşmenin oluşturulmuş olmasına karşın dünya nüfusunun büyük bir kısmı halen kırsal bölgelerde yaşamaktadır. Kentsel yaşamın temellerine inebilmek onun şimdiki boyutunu kavrayabilmemizi sağlar . Bundan dolayı onu oluşturan kırsal yaşamın özelliklerinin iyi bilinmesi gerekmektedir.

" Ziraatçı ve hayvan yetiştiren grupların medeniyetin gelişiminden bu yana daima kasaba ve şehirlerle bağlantısı olmuş ve gerek idari gerek sosyal ve ekonomik yönden şehirler kırsal bölgeleri etkilemiştir. Köy toplumlarının incelenişinde bu gerçeği de gözden kaçırmamak gerekir ". (Nephan Saran ,1984:6)

"Köy Toplamları ile yapılan araştırmalar Sosyal Bilimlerin temel konularından biri olan sosyalyapı incelemelerinin bir parçasıdır.

Kırsal alan dediğimizde bahsetmiş olduğumuz yerleşim birimini nasıl ve neye göre sınırlayacağımızda önemlidir. Bu konu için genel olarak kabul edilen bazı başlıklar vardır:

- A- İdari Kriter
- B-Nüfus hacmi kriteri
- C-Sosyo ekonomik karakter kriteri
- D-Kombine kriteri

şeklinde sıralayabiliriz. (Pror.T.Akkayan,Köy Antropolojisi Ders Notları,1995)

Bu başlıklar değişik bölgelerin özelliklerine göre bazı farklılıklar gösterebilmektedir."

"Genel anlatımda neden kırsal alan sorusuna :

1-İnsan, toplumu , sosyalyapıyı, veya kültürünü anlayabilmek için

2-İlkel- köy-şehir yaşama düzenlerinden birini anlamak ve karşılaştırmalar yapmak

zorunluluğu olduğu için

3-Sınırlarını kesin olarak belirleyemediğimiz köy-şehir gruplarını ayrı ayrı alıp incelemek yararlı olduğu cevabını verebiliriz." (Prof. T. Akkayan,Köy Antropolojisi Ders Notları,1995)

"Bu amaçlarla temellendirilen köy çalışmaları genellikle uzun bir sürede sahada yapılan incelemelerdir.Köy toplumuyla ilgili bilgi köy hayatını paylaşarak yapılan gözlem, formal mülakat , toplum liderleri yada toplumdaki anahtar kişilerle görüşmeler yapılarak toplanmış verilerdir."(N.Saran ,1984:10)

Bizim 1994-1995 Öğretim döneminde hazırlığını yaptığımız ve 1995 yazı gerçekleştirdiğimiz köy çalışması da bu çizgidedir.

"Bir toplumla ilgili yeteri kadar çalışma mevcutsa Antropolog karşılaştırma yöntemini kullanarak , o toplumun köy kültürü ile ilgili genel vasıflarınada ulaşmaya çalışabilir."(N.Saran ,1984: 10)

Bu düşünce ile üniversitemiz bünyesindeki Sosyal Antropoloji bölümünde " Türkiye Kültür Haritası " adlı bir çalışmanın ilk basamağını gerçekleştirmeye çalıştık.Amacımız hızlı bir teknolojik süreç içinde bulunan ülkemizin kırsal yaşam özelliklerini kaybetmeden belgeleyebilmek ve ileriki senelerde bu çalışmanın devamını getirerek ülkemiz köylerinin yapısını bir platforma oturtabilmektir.

"Türkiye Kültür Haritası " mozayığının sadece küçük bir parçası olan Tekirdağ ili, Şarköy ilçesi, Yukarı Kalamış köyüne ait sosyo - ekonomik inceleme yapısal bir çok özelliği ele alınarak işlenmeye çalışılmıştır. Bu özellikleri sırasıyla elde edilen rakkamsal bilgilerle sunmaya çalışacağız.



METOD

- 1- Konu Seçimi
- 2- Ön Araştırma
- 3- Konunun Sınıflandırılması:
- 4- Örnek Seçimi
- 5- Mülakat Formunun Hazırlanması:
- 6- Saha Uygulaması
- 7- Verilerin Gruplandırılması
- 8- Tasnif Döküm
- 9- Takdim Tablo

Sosyal (kültürel) antropoloji doğanın bir ögesi olan kültürü inceleme alanı olarak seçmiş ve mümkün olduğu kadar , soyut gibi görünen bilgileri sistemli bir şekilde somutlaştırıp , sayılabilir ve üzerinde çalışılabilir hale getirmeye uğraşan bir bilim dalıdır.

Amaç ; varolan kültürel unsurları en objektif şekilde belirlemek ve ölçülebilir bir nitelik kazandırarak genelleştirme yoluna gitmektir. Antropoloji öğrenimi gören bizlerin de hedefi ; bu amacı en iyi şekilde gerçekleştirmek için çaba göstermektir.

Bunun için bölüm akademik kadrosu önderliğinde Türkiye Kültür Haritası adı altında bir çalışmaya başladık.

(1-2) KONU SEÇİMİ / ÖN ARAŞTIRMA

1994-1995 Öğretim döneminde Araştırma Yöntem ve Teknikleri adı altındaki dersimizde fiilen bu işe başladık . Üniversiteye girdiğimiz iki yıl boyunca adını duyduğumuz ve mezuniyet çalışmamız olacağını bildiğimiz saha araştırmasına nihayet başlayacaktık . Ancak bizlerin tam kavrayamamış olduğu konu nasıl bir hazırlık dönemi geçirmek zorunda olduğumuz idi.

Hazırlık döneminden kasıt ; önceki çalışmalarını okumak, birlik içinde çalışmak ve bu araştırmanın konusunu sağlam temellere oturtarak konuyu belirlemek demektir. Tabii

biz bunu çalışmamızın sonlarına yaklaştıkça kavrayabildiğimiz için çalışma başında zaman kaybımız çok fazla oldu.

Geçen bir - iki aylık dönem boyunca birçok konu alternatifi gündeme geldi. Ancak bunların temeli sağlam olmadığı için gündem dışı kaldı. (Bkz. Metodoloji; Sy:1) .

Sonuç olarak 14 Şubat 1995 Salı günü sınıfça bir köy çalışması yapmaya karar verdik. Amacımız hızlı değişen ekonomik koşullardan etkilenen temel kültürel unsurların elden kaybolmadan tesbiti idi. Ancak bu çalışmayı hangi bölgede yapacağımız konusunda çelişkilerimiz vardı . Hem ekonomik süreci hızla gelişen ve değişen bir bölge, hemde kırsal niteliğini henüz koruyabilmiş bir bölge temelde aradığımız özelliklerdir.

Bu fikirler ışığında yapılan ön araştırmalar sonunda 28.03.1995 Salı günü Trakya Bölgesinde bu çalışmanın yapılmasına karar verildi. (Bkz. Metodoloji; Sy:11)

Trakya'daki üç ilin hangi bölgelerine gidileceği ise makro özelliklerden mikro özelliklere doğru indirgenerek yapılmıştır. (Bkz. Metodoloji; Sy :12)

Sınıfımız 28 kişi idi ve hepimiz 24/29.06.1995 tarihleri arasında deneme mülakatlarımızı yapıp döndük.

(3) SAHA UYGULAMASI

Saha çalışmasına 1995 yılı Ağustos ve Eylül ayında başlanmıştır. Sahaya çıkmadan önce çalışma boyunca nasıl davranacağımıza dair birçok uyarı aldık. ve her grup bunları mümkün olduğunca yerine getirmeye çalıştı . Ancak gerek yörenin özelliğinden, gerekse kırsal hayat koşullarına alışık olmadığımızdan bir çok problemle de karşılaştık. (Bkz. Metodoloji; Sy:15)

(4) MÜLAKAT FORMUNUN HAZIRLANMASI

Bu çalışmada temel olarak 3 grup mülakat uygulanmıştır.

HB. erkeğe uygulanan FORM 1

HB. erkeğin eşi kadına uygulanan FORM 2

Muhtarlara uygulanan FORM 3

Yapılan ön arařtırmalar ışığında gidilecek yörelerin özellikleri gözönüne alınarak sorular tek tek tartıldı ve hazırlandı. Ancak önemli olan doğru bir mantık sırası ile birbirini takip eden ve tekrarlanmayan sorular hazırlanmasıydı. Ve tabii ki hangi konuda ne kadar derinleřileceđi önemliydi. (Bkz. Metodoloji; Sy: 29) Sonuçta Form 1 altı, Form 2 de 9 ana konu bařlıđı altında toplanmıřtır.

(5) ÖRNEK SEÇİMİ

Zamanın sınırlı olması ve görüşlecek kiři sayısının bazı köylerde fazla olması nedeniyle bu işlemin yapılması uygun bulundu. Örnek seçimi sadece hane başkanlarının eşleri için yapılmıřtır. Bu seçimlerde istatistiksel çalışmaların sağlıklı olabilmesi için % 50 veya % 60 lık bir örnekleme gidilmiřtir. Gidilen bazı köylerdeki hane sayısı ve çalışmayı yapacak kiři sayısı gözönüne alınarak örnekleme yapılmamıřtır. Bizim çalışma yapmıř olduđumuz Tekirdađ ili, řarköy ilçesi, Yukarı Kalamıř Köyü'nde toplam 62 haneye sahiptir. Üç arkadař bu bölgede çalışma yaptıđımız için tüm HB ve HB eşleri ile görüşme yapılmıřtır. Herhangi bir örneklem kullanılmamıřtır. Diđer köylerin yedi tanesinde örneklem yapılmıřtır. (Bkz. Metodoloji; Sy:33)

(6) TASNİF VE DÖKÜM

Yapılacak dökümün ne şekilde oluşturulacađını anlamak için tüm köylerden % 10 luk bir örnek kullanımı ile ön döküm yapılmıřtır. Bundaki amaç ; oluşturulacak kod formu için ortak noktaların ve en yüksek deđere sahip olan özelliklerin tespitidir. Bu bilgiler daha sonra sayısal deđerlere dönřtürülerek kodlanmıřtır. Bu aşama 6 haftalık bir dönemi kapsamaktadır. (Bkz. Metodoloji; Sy:35)

(7) VERİLERİN GRUPLANDIRILMASI

Her grup kendi köyünün özelliklerini göz önüne alarak ana ayırımlarını yaptı. 12 grubun 11 tanesi ana ayırım olarak HB 'larının yaşlarını kriter aldılar. Bir grupta HB'larının etnik kökenlerini kriter aldı. (Bkz. Metodoloji; Sy:36)

(8) TAKDİM VE TABLO

Her iki form içinde işlenmesi istenilen başlıklar sınıf bireyleri tarafından kararlaştırıldı. Belirlenen konulara ait özelliklerin en uygun şekilde işlenebileceği tablolar daha sonra bilgisayarda tek tek çizildi. Çalışma sırasında karşılaşılan problemler çözümlenerek son halini alan tablolar çoğaltıldı . Ve sınıf bireyelerine dağıtıldı. (Bkz . Metodoloji : Sy ; 39)

Yapılan saha araştırmasının aşamalarına kısaca değindikten sonra konumuza genel bir bakışla giriş yapabiliriz.

YUKARI KALAMIŐ KÖYÜ'NÜN
TARİHÇESİ

VE

COĞRAFİ DURUMU



I- YUKARI KALAMIŞ KÖYÜNÜN TARİHÇESİ

Yukarı Kalamış Köyünün tarihçesi hakkında çok fazla bir bilgi yoktur. Sadece buranın eskiden bir Rum köyü olduğu ve adının 'Kalo' olduğu söylenmektedir. 1912 yılında yapılan mübadele sonrası buraya gelen göçmen aileleri ilk Türk sakinleriymiş. Onlardan sonra köyün adı Kalamış olmuş.

II- YUKARI KALAMIŞ KÖYÜNÜN COĞRAFİ DURUMU

Genel olarak Akdeniz ikliminin hüküm sürdüğü bir bölge olup kışları ılıman, yazları sıcak ve kurak geçer. Tepelik bir yere kurulduğu için sürekli rüzgarlıdır. Yağışlar Kasım-Mayıs ayları boyunca devam eder.

Köyün tarihi ve coğrafyası hakkındaki bu bilgiler köy muhtarı Sn.Sezai Karakaş'tan alınmıştır. Kayıtlı olan daha detaylı bilgiler ne yazık ki yoktur.

YUKARI KALAMIŞ KÖYÜ'NE
NASIL GİDİLİR

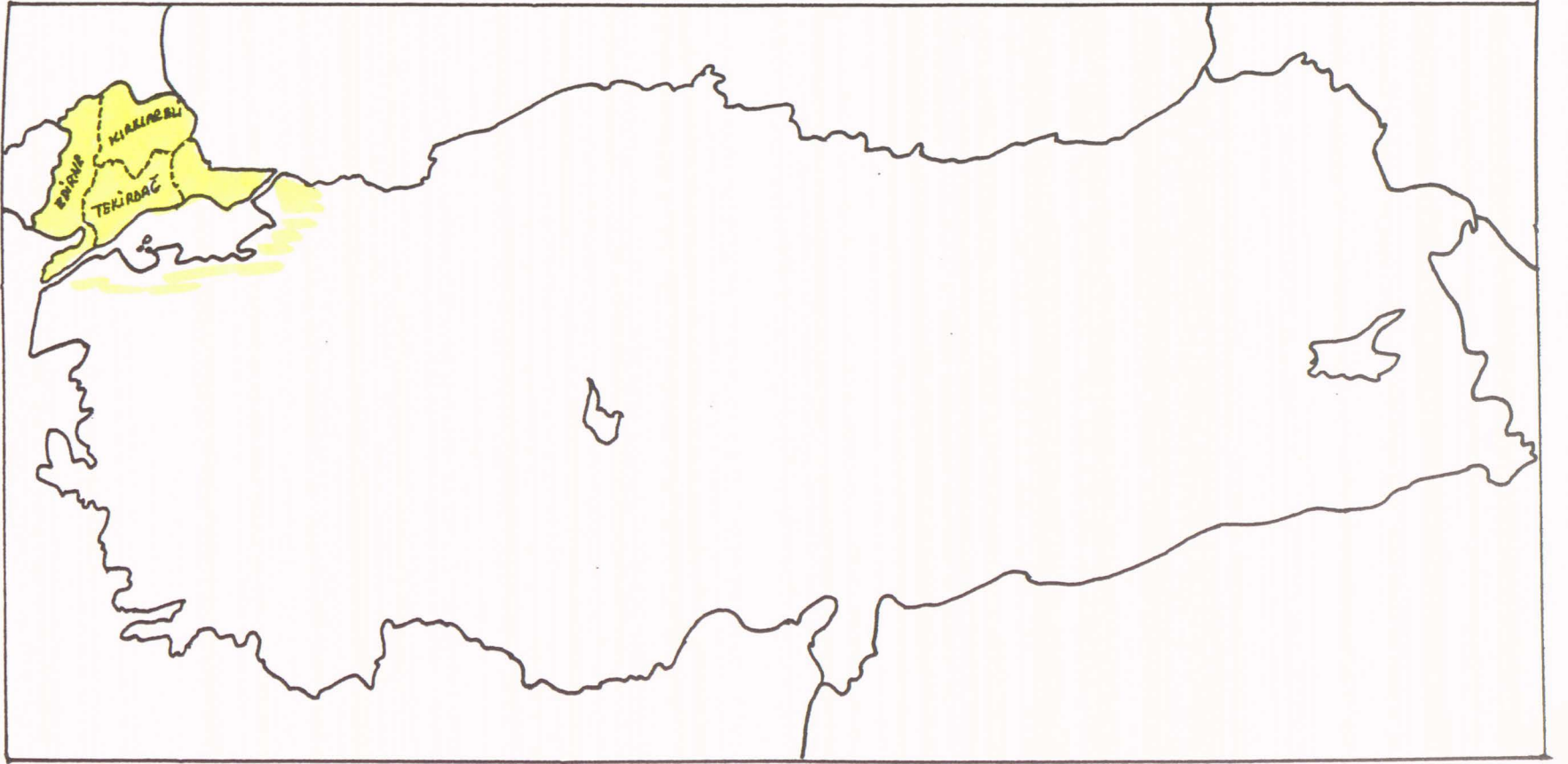

KIRKLARELİ

KARA DENİZ

EDİRNE

İSTANBUL

ÇANAKKALE

SAROS
KÖRFEZİ

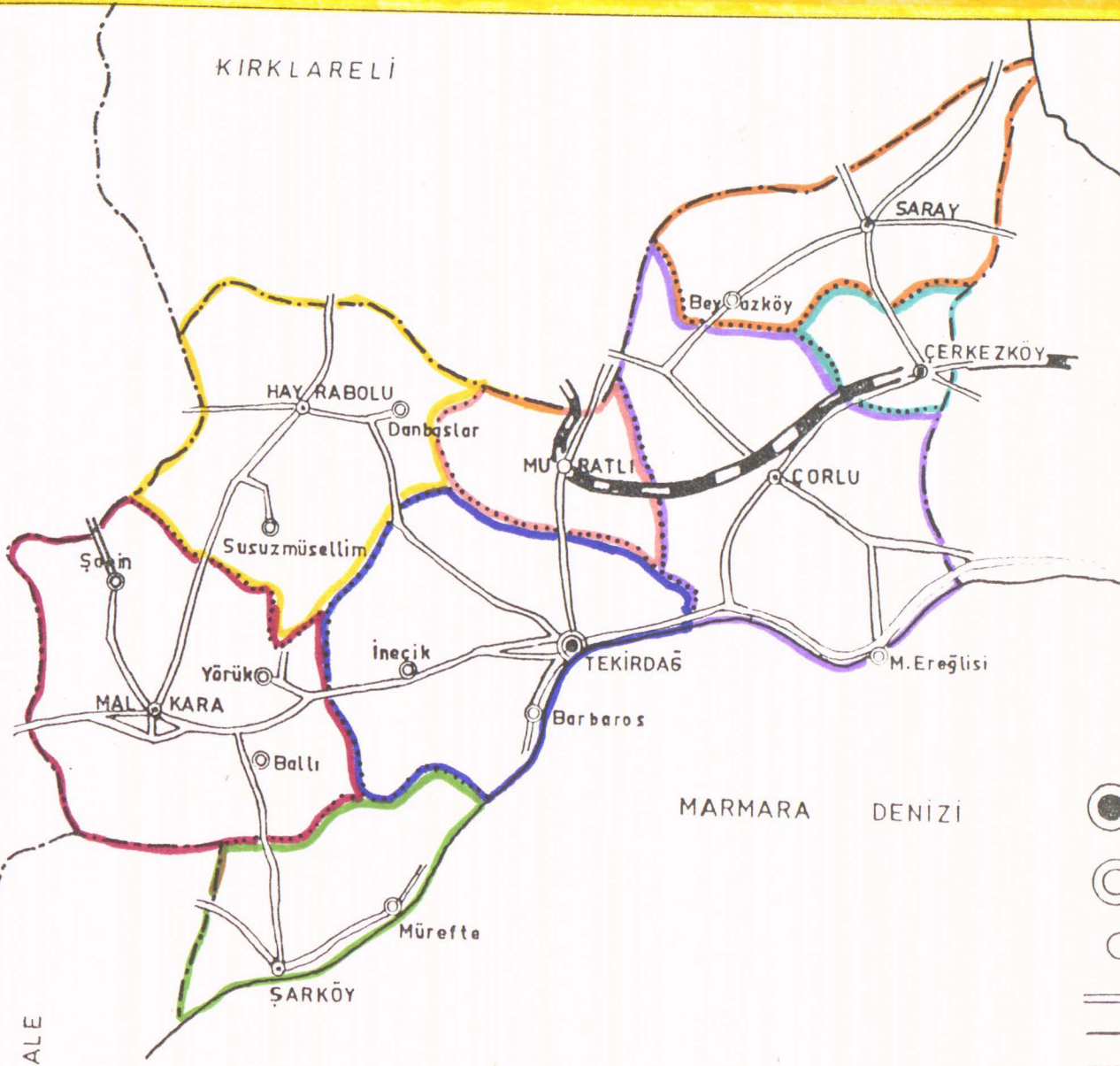

● KAZA

○ NAHIYE

○ KÖY

— İL YOLU

- - - DEVLET YOLU

..... KÖY YOLU

— DEMİR YOLU

— İL SINIRI

..... KAZA SINIRI

MARMARA DENİZİ

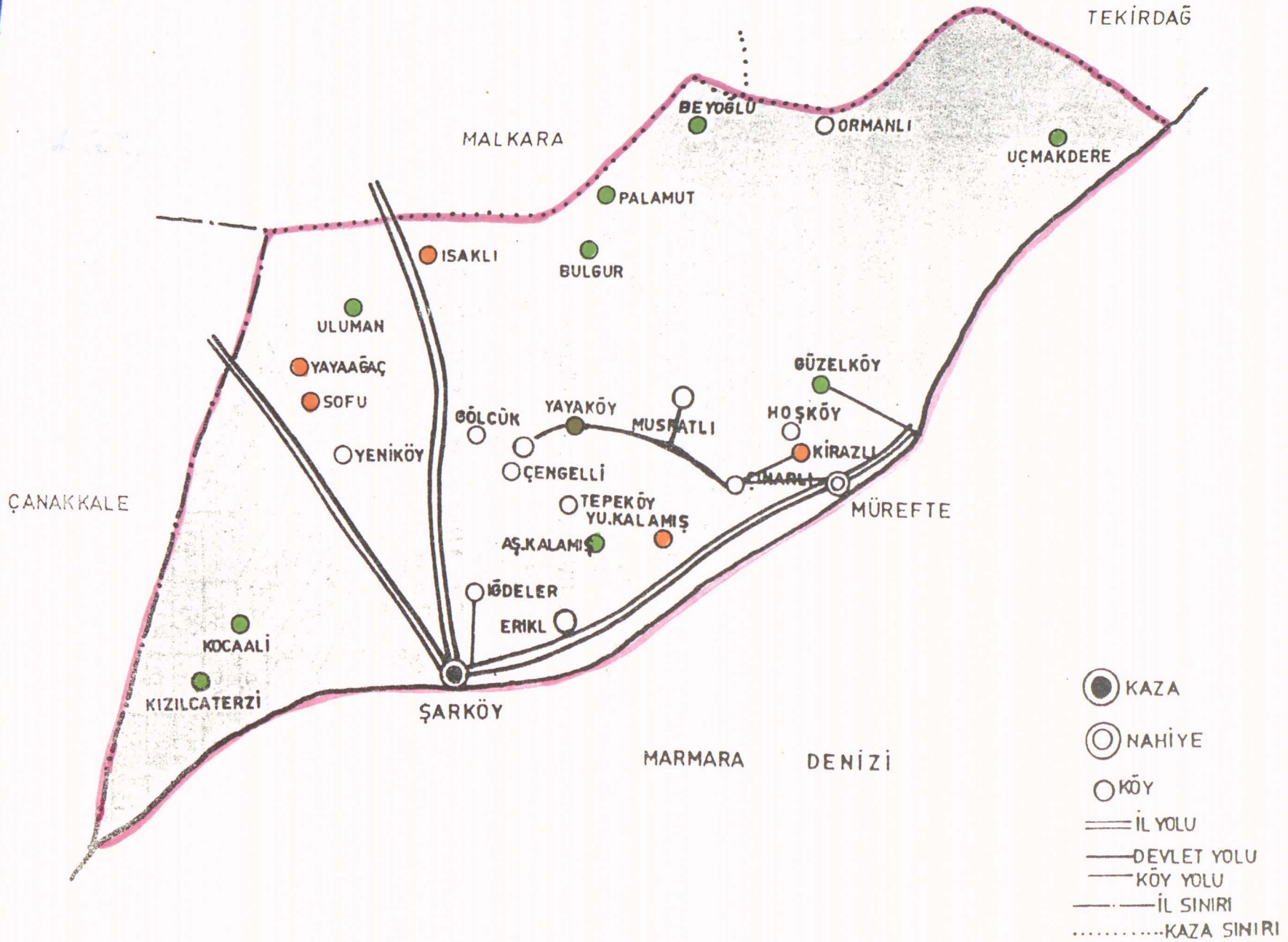

XXX
XXX

MEZARLIK



KAHVE



ODURULAN HANE



BOŞ BİNA



ŞARAP MAĞAZASI



BAKKAL



MUHTARLIK



OKUL



LOJMAN



CAMİİ



ÇEŞME



BAKKAL (BOŞ)



BOŞ MAĞAZA





Resim:i

Yukarı Kalamış Köyü Muhtarı

Sezai Karakaş

III- YUKARI KALAMIŞ KÖYÜ'NE NASIL GİDİLİR

Yukarı Kalamış Köyü'ne gitmek için E-5 otobanına çıkılır. Aşağıdaki gös-terge otoban çıkışlarını göstermektedir.

EDİRNE

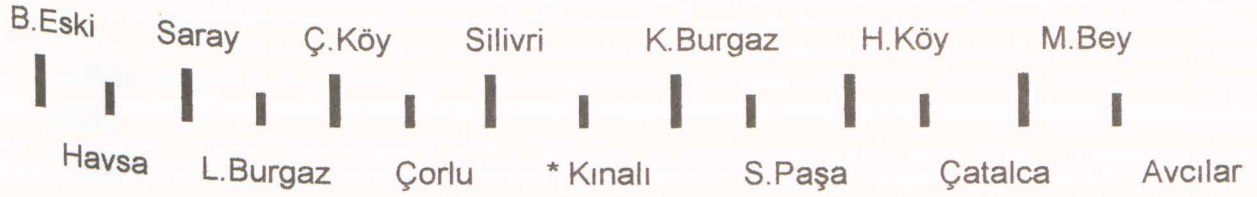

İSTANBUL

107 km. sonra Kınalı ayrımında otobandan çıkılır. Böylece Tekirdağ yolu-na girilmiş olur. Artık gidiş-geliş iki şeritli bir yolda seyahat edilmektedir. Her ne kadar yol kalabalık bir trafik içerisinde olsa da, Trakya'nın kendine has görüntüsü insanın ilgisini hemen üzerine çekmektedir. Ayçiçeği (yerel ağızla; günebakan veya gündöndü) tarlaları tüm yol boyunca devam eder. Bahar aylarında seyahat ediliyorsa eğer, bu tarlaların yemyeşil bir görüntüsü olduğunu hemen fark edilir. Hatta o hep alışmış olunan sarı rengi bile gözleriniz arayabilir. Ancak bunu görmeniz için birkaç ay daha beklemeniz gerekmektedir. Haziran ayında olgunlaşmaya başlayan ayçiçeği tarlaları, tüm gün boyunca güneşin hareket yönünü takip ederek, henüz ıslak olan yemişinin kurummasını hızlandırır. Ağustos ayının sonlarına yaklaşılın günlerde ise sizi yeni bir sürpriz beklemektedir. Tüm bu tarlalar, sanki kibrit atmışsınızda yanmış gibi simsiyah bir görünüm alır. Artık iyice olgunlaşmış olan ayçiçekleri, ağırlaşmış ve kendisini taşıyamayan gövdesini yere doğru eğmiştir. Bundan sonra toplanır ve ayıklama işlemi yapılarak pazara sunulur. Eğer birgün yolunuz Tekirdağ'a düşerse, mutlaka o küçük, tombul ve çıtır çıtır olan çekirdeğinden yemeyi ihmal etmeyin.

E-25 yolunu kullanarak yapılan bu güzel seyahat yaklaşık 56 km. sonra sizi Tekirdağ'a ulaştırır. Burada verilebilecek bir mola, sahilde bulunan parkında dinlenme, çeşmesinde serinleme ve meşhur Tekirdağ köftesinden yeme şansının bulmasını sağlayacaktır.

Yukarı Kalamış'a varmak için yaklaşık 2.5 saat daha yol alınmalıdır. Almış olduğunuz yol 48 km.'lik bölümünü bitirdiğinde, anayolun solunda Şarköy yazan tabela yönüne dönerek, güneye doğru yola devam edilir.

Artık Şarköy'e 38 km.'lik bir yol kalmıştır. Arazi engebeli bir hal almış ve virajlar başlamıştır. Yolun asfalt oluşu biraz olsun bu dönüşlerin yumuşamasını sağlayan sevindirici bir etkidir. Sağlı sollu ayçiçeği tarlaları, ekili tarlalar size eşlik eder.

Bizim için en ilginç olan manzara, önce kavun sandığımız, ancak sonradan kabak olduğunu öğrendiğimiz ve tarlaların içinde öbek öbek toplanmış olan sarı kümelerdi. Çoğu zaman severek yemiş olduğum kabak çekirdeğinin doğal hali ile tanışmış olmak oldukça şaşırtıcı oldu bizim için.

Artık yavaş yavaş Şarköy ilçesinin köyleri ile tanışmaya başlıyorsunuz. Yol boyunca geçmiş olduğunuz tepelerden gördüğünüz, genelde toplu ve yolun sağına-soluna doğru genişleme gösteren bir yerleşimin olduğudur. Doğanın alabildiğine yeşil olduğu bu yörede geçtiğiniz köylerin bazılarında hayvancılığın ağırlıkta olduğunu genel portreden hemen algılayabiliyorsunuz. Sırasıyla içinden geçilen köyleri;

Kavakçeşme	200.km'de
Ballı	223.km'de
Emirali	230.km'de
İshaklı	238.km'de
Gölcük	245.km'de

ziyaret edebilirsiniz. Gölcük'ten sonra 11km. daha ilerlediğinizde 256.km'de Şarköy'e varmış olursunuz.

Burası; Tekirdağ ilinin güneyinde yer alır. Doğusunda ve güneyinde Marmara Denizi, batısında Çanakkale ilinin Gelibolu İlçesi, kuzeyinde Tekirdağ merkez ilçesi ve Malkara ilçesi ile çevrilidir.

İlçenin alanı 481 km²'dir.En yüksek yeri 924 m.ile Uçakbaşı Tepesi'dir. Doğal bitki örtüsü makilerdir. Göl ve akarsuyu yoktur. İlçe merkezi kendi adını taşıyan küçük ve sığ bir koyun kıyısında kurulmuştur.

Şarköy ' de Akdeniz iklimi hüküm sürer. Yazları sıcak, kışları ılık ve yağışlıdır. Bazı kışlar Balkanlardan gelen soğuk hava akımlarından etkilenir.

İLÇENİN ADI NEREDEN GELİR

Şarköy ' ün bugünkü yerinde Antik ve Bizans devletleri haritalarında; Tristatis, Agora gibi oturma yerlerine rastlanmaktadır. Rumeli ' yi fetheden Orhan Bey 'in en büyük oğlu Süleyman Paşa zamanında Şehirköy diye anılan adı, buraya Anadolu'dan göç eden Yörük Türklerin ağzında, Şehirden Şar ' a dönüştürülmüş ve Şarköy diye söylenmiştir. (Şar= şehir demektir).

İDARİ DURUMU

Şarköy İlçesi merkez bucağı dahil 29 yerleşim ünitesinden oluşmaktadır. Merkez Bucağında 15, Mürefte Bucağında 11 köy ve bir kasaba bağlıdır. Merkez, Mürefte Bucağı ve Hoşköy Kasabasında belediye teşkilatı vardır. bu köyler toplu halde olup, mahalle, kom vb. üniteler yoktur.

EKONOMİK BAKIŞ

İlçe ekonomisinde öncelikle bağcılık, şarapçılık, zeytincilik, balıkçılık önemli yer tutar. Sahil şeridindeki köyler bağ, bahçe, zeytin ve tütün ziraati ile iç kesimdeki köyler ise daha çok tarla ziraati ve hayvancılıkla uğraşır.

Ekonomi Şarköy ' de fazla gelişmemiştir. Gıda sanayiinde değişik kapasiteli şarap amili bulunur. Ayrıca Tekel ' in Şarköy merkez, Hoşköy ve Uçmakdere ' de toplam üç tane şarap fabrikası vardır. Yeni bir şarap fabrikası Şarköy merkezinde inşaat halindedir.

Toprak sanayiinde de Mürefte Bucağında özel sektöre ait bir tuğla fabrikası vardır.

Bunun dışında son yıllarda ilçenin turizmi gelişme göstermektedir. Daimi ve geçici yazlıkçılarla ilçe nüfusu yaz aylarında en az iki kat artmaktadır. Buna paralel olarak konaklama olanağı veren ünitelerin sayısı da artış göstermektedir.

Şarköy'e bu genel bakıştan sonra tekrar yolumuza devam ediyoruz. Sahil şeridi boyunca süren asfalt yolda, yaz ayları haricinde çok fazla trafik yok. Sırasıyla;

Eriklice 263.km'de

Aşağı Kalamış 265.km'de

Mürefte 269.km'de

varabileceğiniz yerleşim yerleri. Mürefte Bucağı küçük, sakin bir tatil kasabası. Sahil boyunca pansiyonları, bir PTT'si, jandarma karakolu, sağlık ocağı, bir ilkokul ve ortaokulu olan canlı bir yerleşim yeri.

Mürefte ' nin içinden, jandarma karakolu ve hemen yanındaki sağlık ocağının önünden geçip önce sola sonra sağa dönen yolu takip ederek en nihayet Yukarı Kalamış yazılmış olan tabela görülür. Buradan 4 km. tepeye çıkıldığında tüm Mürefte ve sahil şeridi bütün güzelliğiyle Şarköy'e kadar sizin gözleriniz önüne serilmiş durumdadır.

YUKARI KALAMIŞ KÖYÜ'NÜN
NÜFUS YAPISI

IV- YUKARI KALAMIŞ KÖYÜ'NÜN NÜFUS YAPISI

A. Etnik Durum

1. Orijinleri

Daha önce de belirttiğimiz gibi köyün tarihçesi tam olarak bilinmemektedir. Köyde şu an 5 kuşak bir arada bir yaşam örgüsünü oluşturur ilk gelen nesil Doğu Avrupa kökenli göçmen ailelerden oluşur. Çalışmanın yapılmış olduğu dönemde görüşülen 62 hane başkanından 7' si yurtdışı doğumlu ve bu göçten etkilenmiş kişilerdir. (Tablo A-3) Köyün genel doğum yüzdesi içerisinde kapladığı %11.3 'lük oran çok fazla bir değer gibi görünmese de yine de mübadeleden etkilenen köy nüfusunun bu özelliğine ilişkin değerleri koruduğu anlaşılmaktadır (Tablo A-5). Geri kalan hane başkanları ise ikinci-üçüncü kuşak olma özelliği ile %87.3' lük yüksek bir oranla yurtiçi ve Marmara Bölgesi doğumlu kişilerdir. Altı sene önce köye yerleşmek üzere göç eden Ağrı - Doğu Beyazıt doğumlu olan hane başkanları da bütünün diğer parçasıdır. Sayıları sadece 7 kişi olmasına karşın köyün genel yapısına önemli bir boyut kazandırmaktadırlar. (Tablo A-4). Çünkü hem köydeki sosyal yapıdaki özelliğe hareketlilik ve farklılık getirmekte hem de Türkiye' deki iç göçe önemli bir örnek teşkil etmektedirler. Taşıdıkları bazı özelliklerden dolayı iç göç olgusunun birçok özelliğine bu ailelerde rastlanabilmektedir. 1950' lerde Türkiye doğumlu genel nüfusun %8.4 'ü iç göçe katılırken 1990 'lara gelindiğinde bu oran %24.1 'e ulaşmıştır. Genel olarak ekonomik koşullar etkisiyle iç göçü gerçekleştirenler erkeklerdir. 1950 'de göçe katılanlardaki cinsiyet farkı %4.0 iken 1990 'a gelindiğinde bu oran %3.8 'e düşmüştür. Fazla gibi görünmeyen bu farkın yıllar arasındaki kadınların katılım oranlarındaki artış gözönüne alınınca önemli olduğu anlaşılır. Öyle ki 1950 'den beri her on yılı ele alırsak %2.9 (1950-1960) , %5.0 (1960-1970) , %7.8 ' lik (1980-1990) artışlar karşımıza çıkar. Önceleri erkeklerin yalnız gitmeyi tercih ettikleri bölgelere artık eşleri ve çocuklarıyla gitmeleri veya daha sonra yanlarına almaları bu yapının oluşmasında önemli bir etkidir. Yukarı Kalamış Bölgesi 'nde de aynen bu özellik görülmektedir. Önce iki yıllığına Tekirdağla çalışmaya gelen HB 'ları ikinci sene sonuna doğru köyden ev satın alarak ailelerini de buraya getirmişlerdir. Toprakları olmadığı için sanayii işçiliği ile geçinirler ve yılın büyük kısmını Tekirdağ ilinde geçirmek durumundadırlar. Köye yerleşmeden muhtardan izin istemişler. İzin almalarına karşın sosyal yapılarındaki ve kökenlerindeki farklılıktan dolayı köy halkı ile bütünleşememişlerdir. Genelde dışarıdan gelenlere karşı liberal bir tavır içine girdiklerini söyleyen köy halkı bu kört orjinli ailelerin

alışkanlıklarından ve yaşam tarzlarından hoşlanmadıklarını ; bu yüzden de çok fazla ilişkiye girmediklerini söylemektedirler.

"Büyük kent yaşamının "yabancı" olduğu "yabancı" kavramı, küçük toplumlarda, geleneksel toplum katlarında, köylerde çok kullanılan bir deyimdir. "Yabancı" deyiminin kullanıldığı, bu kavramın belleklerde yerleştiği anlam; yaşadığı köyde doğmayan, topluluğa sonradan katılan kişiler, o köyün, o topluluğun insanı için " yabancı"dır."(İ. Yasa ,1960 :43)

Yukarı Kalamış Köyü'nde bulunan Kürt orijinli ailelerin de içinde bulunduğu durum bu şekilde tanımlanabilir. Elbette ki bunda aynı dili konuşmuyor olmanın da önemi büyüktür.

2.DİL

Köyde Türkçe konuşulmakta. Ancak göçmen ailelerin getirdiği Romence, Bulgarca, Yugoslavca bu dili bilen kişiler arasında konuşulmaktadır. Yaşlıların konuştuğu ancak onların da nereden geldiğini bilmedikleri karma bir dil olan KAPMA da kullanılmaktadır. Gençler bu dili öğrenme eğilimi içerisindedir ve bu dilin zamanla yok olacağı bir gerçektir.

Bunun dışında Doğu Anadolu ' dan gelen kürt orijinli aileler kendi dilleri olan Kürtçeyi konuşmaktadır. Çocukları biraz Türkçe bilmekte ve iletişimlerini onların tercümanlarıyla yapmaktadırlar. Köyde çalışma yaptığımız dönemde de mülakat sırasında tercümanlığımızı yine onlar yapmışlardı.

İlginc bir nokta da köy halkının geniş zaman kullanarak konuşuyor olmasıdır.Örneğin ;

- Su gitti baba alsın
- Oynasınlar , olmasınlar aptal (Düğünde utanıp dans etmeyen kızlar için söylenir)
- Annem çeşmeye geldi , su alsın (Aslında çeşmeye su almak için giden annesi için söylendi)

Göçmenlerin gelmesiyle oluşan bir yapı ile karşımıza çıkan Yukarı Kalamış Köyü 'nde doğal olarak Türkçe dışında bir dil bilme oranının yüksek olacağı sonucuna varılacağı düşünülmüştür. Yapılan çalışma sonunda da kanı doğrulanmıştır. Öyle ki ; Türkçeden başka bir dil bilme oranı %72.5 çıkarken , bilmeme oranı %24.1 olarak tespit edilmiştir. İki tane Boş-Belirsiz (%3.2) vardır. Ağrı-Doğu Beyazıt'tan gelen ailelerin konuşmuş oldukları Kürtçenin yanı sıra Bulgarca, Romence, Nutyaca bilinen diğer diller arasındadır. Nutyacanın kökeni bilinmemekle birlikte Yunanistan'da bir kasabanın adı olduğu ve oradan gelenlerin bildiği bir dil olduğu söylenmekte.

Köyün genel yapısına bakıldığında bir hanede ortalama olarak iki kişinin Türkçeden başka bir dil konuştuğu görülür. Bu da bizim; Yukarı Kalamış Köyü'nün göçle oluşmuş olan yapısını bir kere daha gözönüne getirebilmemizi sağlar.

B.Nüfusun genel görünüşü

Çalışma yapılan Yukarı Kalamış Köyü'ne ön araştırma için gidildiğinde buranın göçmen ailelerinin mübadele sonunda gelerek oluşturdukları bir köy olduğunu öğrendik. Bu da bize göç alan bir yapı ile karşılaştığımız imajını verdi. Ancak yapılan çalışma sonunda buranın göç alan bir yapı taşıdığı olduğunu gördük. Anlatılmaya çalışılan demografik özellikler de bunu kanıtlar niteliktedir.

Yukarı Kalamış Köyü ' nün çalışma yapılan dönemde toplam nüfus 255 kişidir. Bunun %46.6 'sını erkek nüfusu , %53.3 'ü de kadın nüfusu oluşturmaktadır.Çalışmak için Tekirdağ'a giden HB erkeklerin köyde bulunmamalarından dolayı %6.7' lik bir kadın fazlalığı ile karşılaşmaktadır. Köydeki ortalama yaş 30 'dur. Yani orta yaş grubu ağırlıkta olan bir nüfus niteliğine sahiptir. (Tablo A-25)

TabloA: YUKARI KALAMIŞ KÖYÜ'NÜN YAŞ GRUPLARI VE CİNSİYETE GÖRE DAĞILIMI

Yaşlar	Erkek		Kadın		Toplam	
	n	%	n	%	n	%
0 - 14	30	11.7	36	14.1	66	25.8
15 - 44	48	18.8	61	23.9	109	42.7
45 - 64	27	10.5	27	10.5	54	21.1
65 +	9	3.5	12	4.7	21	8.2

Form 1 olarak belirlenen ve hane başkanlarına uygulanan mülakat grubu 62 HB.'nı kapsamaktadır. Bu kişilerden 9 'unu HB. kadınlar oluşturmakta ve HB. 'larının genel yaş ortalamaları 51.1 olarak belirlenmiştir. (Tablo A-1/2)

HB.'larını 53 tanesi evli, 2 tanesi bekar,6 tanesi eşi ölmüş ve 1 tanesi eşinden ayrılmış özellik taşır. (Tablo A-7) Eşi ölen HB'larından üç kişi kocasının ölümüyle bu statüde kabul edilen kadınlardır.

HB 'larının eğitim düzeyine baktığımızda ise -49 yaşta olan 24 HB 'nın eğitiminin daha yüksek olduğu görülmektedir. 50+ yaş grubundaki 13 HB 'nının eğitimi ilkokul mezun görülürken; -49 yaş grubunda bir kişinin üni. mezun olduğuna ve bir kişinin üni. terk olduğuna tanık olmaktadır. (Tablo A-6.1) Sonuç olarak %59.7 eğitimi olan , %40.3 eğitimi olmayan HB bulunmaktadır.(Tablo A-6)

62 HB. 'dan şu anda 52 tanesi fiilen çalışmaktadır. Çalışmaya ise ortalama olarak 10 yaşında .(Tablo E-1) Geri kalan 10 tane başkan yaşlı, ev hanımı, işsiz ve hasta olma gibi nedenlerden dolayı çalışmamaktadır. (Tablo A-8) Bu kişiler ortalama olarak 59.5 yaşlarında çalışmayı bırakmışlar ve 6 tanesi de HB. kadın olduğu için hiç çalışmadıklarını belirtmişlerdir. (Tablo A-9)

Fiilen bir işte çalışan HB 'larının 44'ü bir, 8'i iki işte çalışmaktadır.(Tablo-A10) %80.0'i aile işinde, %13.3'ü kendi işinde,%5.0'ı şahıs yanında çalışmaktadır. Bir kişide devlet sektöründedir. Ağırlıklı olarak % 81,6' lık bir oranla tarım ile geçimlerini sağlamaktadırlar.Bunun yanı sıra hayvancılıkla (1),işçilikle (4),ticaretle (5)geçinen kişilere de rastlanmaktadır.(Tablo A-11.1)

Yukarı Kalamış köyünde genel olarak çekirdek aile yapısına rastlanmaktadır.Bireylerdeki cinsiyet kompozisyonu % 88.7 ile kadın + erkek olarak karşımıza çıkar (Tablo A-13)

Hanedeki erkeklerin toplam sayısı 1 ile 5 arasında değişirken bu rakam kadınlarda 1 ile 7 arasında değişmektedir. (TabloA-14/15) toplam 50 hanede ise çocuk vardır. (Tablo A-16) Bir hanedeki çocuk sayısı 1 ile 7 arasında değişmekte birlikte; erkek çocuk ortalaması 1.56 kız çocuk ortalaması da 1.52 olarak bulunmuştur.Yani erkek çocuklarda az da olsa bir fazlalık gözlenmektedir.(Tablo A-17-18-19)

Hanede bulunan diğeri ise 24 evde görülmektedir ve % 62.5 lik bir oranla yalnız kadınlardan oluşmaktadır. (Tablo A-20) Diğeri bir hanedeki ortalaması da 1.6 olarak tesbit edilmiştir. (Tablo A-21) Bu oranın 1.1' ini erkekler ;1.5' ini de kadınlar oluşturmaktadır.(Tablo A-22-23)

Köyün geneline bakılacak olursa başta belirtmiş olduğumuz göç olgusunu görme imkanı bulabiliriz.

Şekil (1) devki köye ait nüfus piramidine bakıldığında ilk olarak göze çarpan özelliklerin başında 0-4 yaş grubundaki kızların erkeklerden % 3.3 lük fazlalığıdır. Bu da genel olarak bilinen erkek bebek doğum oranının kız bebek oranına göre daha yüksek oluşuna ters bir görünümdür. Ancak 5-20 yaş arasındaki % 39.8'lik erkek nüfusu aynı yaş grubundaki % 35.1'lik kadın oranına göre fazlalık göstermektedir. Bundada etkin olan özellik kızların evlenmek için köy dışına gitmeleri ve/veya ile gönderilmeleri gösterebilir. Nüfus piramidi izlenirse oranların ileriki yaşlarda yine tersinedöndüğü görülür. Bunda da etkin olan özellik kızların evlenmek için köy dışına gitmeleri veya okumak için aileleri tarafından bucağa ve/veya ile gönderilmeleri gösterilebilir. Nüfus piramidi izlenirse oranların ileriki yaşlarda yine tersine döndüğü görülür. Öyle ki 20-40 yaş grubundaki kadın nüfusu erkek nüfusuna göre %12.1'lik bir artış içerisindedir. Bunun tek sebebi çalışmak için erkeklerin köy dışına gitmeleridir. Ancak bir süre çalışmak için giden erkekler geri dönerler ve 40-70 yaşları arasında bir denge hemen hemen kurulur. 80-94 yaş grubunu ele aldığımızda ise kadınların daha uzun yaşadıklarını gözönüne alırsak ortaya çıkan %1.6'lık fazlalığı açıklamış oluruz.

Yukarı Kalamış Köyü genellikle geniş aile modeli çizmektedir. Görüşme yapılan 62 hane 1 ile 9 kişiden oluşmakta olup hane büyükleri ortalama 4.0 olarak belirlenmiştir. (Tablo A-12) Haneyi oluşturan bireylerin kompozisyonuna baktığımızda HB eşi kadınların % 28.6'lık en yüksek değere sahip olduğunu görüyoruz. Bunu 26.7 ile kız çocuk ve % 22.0 ile erkek çocuk oranları takip etmektedir. HB erkeklerin genel olarak daha az olması göçe bağlanabilir. Ancak HB erkeklere göre genel ayırımımız olan -49 yaş ile 50+ yaş grupları arasında % 5'lik bir fark ile daha büyük bir orana sahiptir. Buda yaşlanan erkeklerin köye geri döndüklerini bize göstermektedir. Hanede bulunan diğeri ise % 0.9 olarak tesbit edilmiştir. Her ailede ise yer bulunmamaktadır. Diğeri cinsiyet kompozisyonuna baktığımızda kadınların % 14.1'lik bir fazlalığına

rastlarız. Diğer kadınların hemen hemen hepsini HB. erkeğin annesi ve gelinler oluşturmaktadır.

TABLO:B YUKARI KALAMIŞ KÖYÜ'NÜN YILLARA GÖRE CİNSİYET KOMPOZİSYONU

YILLAR	TOPLAM N	KADIN		ERKEK	
		n	%	n	%
1955	352	191	54.2	161	45.7
1960	-	-	-	-	-
1965	380	201	52.8	179	47.1
1970	303	157	51.8	146	48.1
1975	324	163	50.3	161	49.6
1980	304	155	50.9	149	49.0
1985	285	-	-	-	-
1990	270	-	-	-	-
1995	255	-	-	-	-

Kadınların her zaman erkeklerden fazla olması bize sürekli bir göç hareketi olduğunu gösterir. Toplam nüfusun 1975'ten sonra düştüğü dikkat çekicidir.

Hanedeki bireylerin %94.5 'i yurtiçi ve%89.2'si köy doğumludur. Yurtdışı doğumlu olan kadın ve erkekler göçmen olarak gelen kişilerdir ve bunlar 14 kişiden ibarettir. İl doğumlu 5 kişi, ilçe doğumlu ise 21 kişi vardır. Son kuşaklardaki doğumlar bu gruba girmektedir. (Tablo A-26)

Gittikçe ilçedeki ve/veya ildeki hastanelerde doğum yapma isteği ve bilinci köy kadınlarında oluşmaktadır.Bu özellikle yeni nesilde belirgin bir şekilde kendini göstermektedir. Yurt içi doğumlular % 81.3 ile Marmara Bölgesi doğumlu kişilerdir. Köydeki 8 kişi Karadeniz, 37 kişi de Doğu Anadolu doğumlu bireylerdir. Karadeniz doğumluların hepsi evlenerek köye gelen gelinlerdir. Göç ederek 6 sene önce köye yerleşen kürt orjinli ailelerde diğer kısımda yer alır.(Tablo A-27) Yurt dışı doğumlu olan 14 birey sırasıyla Yunanistan, Romanya ve Bulgaristan doğumludur. Ve bu kişiler 7 kadın 7 erkek olmak üzere eşit sayıda ayrılırlar . Genellikle evli çiftler olma özelliğini taşıdıkları için bu tablo ile karşılaşırız. (Tablo A-28)

Eđitime baktığımızda ise ele almamız gereken kurumlaşmış eğitim ne düzeyde olduğudur.Çünkü okur-yazarlık oranının şehirleşmeye ne kadar yaklaşıldığı ile sıkı bir ilintisi vardır. Herşeyden önce bunun tespiti için 6 yaş ve daha küçük bireyleri toplam köy nüfusu içinde ayırmak gerekmektedir. Buda %11.4' lük bir orandır. Geri kalan 226 kişinin; % 29.6'sı yani 67 kişinin kurumsal eğitim almadığını görmekteyiz. Bu bireylerin % 16.4' ü okur yazar ,% 31.3' ü ise ilk terktir.(Tablo A-29) 50 + yaş grubundaki kadın ve erkeklerden oluşan bu kesim genellikle kendi istekleri dışındaki nedenlerden dolayı eğitim alamadıklarını söylemişlerdir.Kadınların çoğu ebeveynlerinin-genellikle babaların- okula göndermediğini ,bazılarında ekonomik yetersizlik yüzünden kurumsal eğitim alamadıklarını ve/veya yarım bıraktıklarını özellikle dile getirmişlerdir. Ancak kendi çocuklarının ve torunlarının aynı problemi yaşamaların istememekte ve bu konuda titiz davranmaktadırlar.

Kurumsal eğitim almış veya halen devam eden bireylerin oranı da aslında göz ardı edilmemesi gereken bir noktadır. % 70.4 olan bu oran en fazla ilk mezunları kapsamaktadır. (Tablo A-29-30) Köyde kız - erkek çocuđu okuması eşit tutulmakta hatta kız çocuğunun okuması için babaannesi yanına Tekirdađ'a gönderen bir ailede bulunmaktadır. Okuma konusunda ebeveynler çocuklarını sıkı bir disiplin altına almaktadırlar .Sebebi sorulduğunda ise kendileri gibi köyde zahmet çekmesini istemediklerin ,herşeylerinin olması için okumaları gerektiğini söylemektedirler. Köyde üniversite mezunu olan 1 , üniversite terk eden 1 kişiye de rastlanmıştır. Köy üniversite terk eden kişidir.Yaptığımız çalışma boyunca köyhalkı ile iletişimimizi kurmamız ve amacımızı anlatıp en önemlisi güven telkin etmemizde muhtarın almış olduğu eğitim işiğindeki yardımları önemli bir rol oynamıştır.

Hanedeki bireylerin iş durumuna bakıldığında % 60.0' nin çalıştığını görmekteyiz. Çalışmayan % 40.0' lik kesimin yoğunluğu % 58.8 ile küçük, % 33.3 ile ev hanımlarından oluşmaktadır. Öğrenci bir kişi , işsiz 2 kişi , yaşlı 4 kişi bulunmaktadır.(Tablo A-32) Çalışan 138 kişi bir işte , 14 kişi iki işte çalışmakta ve %92.8' lik bir oranla aile işi ağırlıktadır.(Tablo A-33-34) Tarımcılık birinci planda bir iş sektörü olarak Yukarı Kalamış'ta karşımıza çıkar .Bunun yanında hayvancılık,ticaret, işçilik, turizm vb. ile geçinenlerde bulunmaktadır.(TabloA-35)

YUKARI KALANLIŞ KÖYÜ NÜFUS

PIRAMİDİ

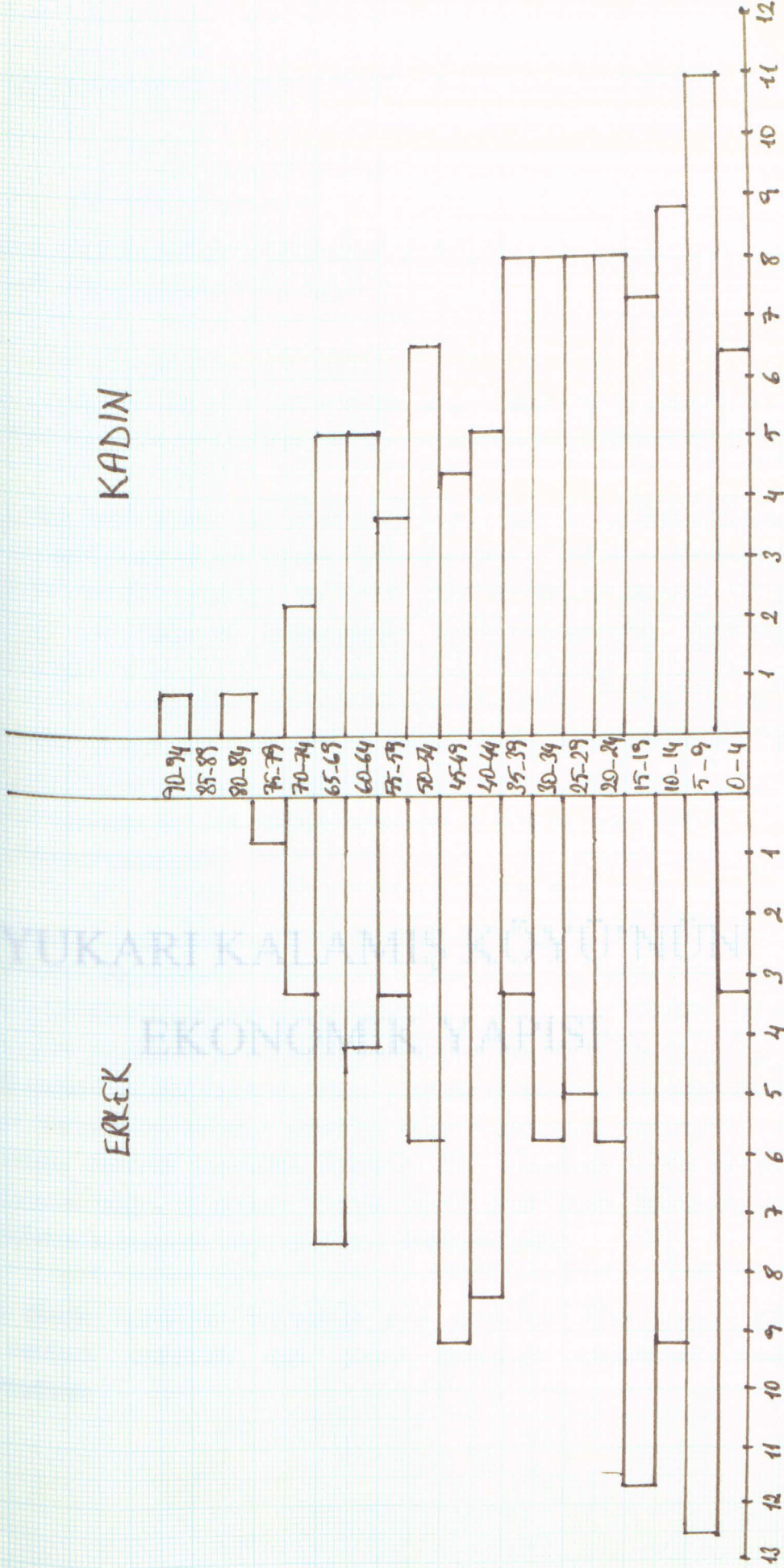

YUKARI KALAMIŞ KÖYÜ'NÜN EKONOMİK YAPISI

V- YUKARI KALAMIŞ KÖYÜ'NÜN EKONOMİK YAPISI

A- TOPRAK VE TARIM

Varolan iklim kuşaklarını birbirinden ayırabilmek ve genellemelere gidebilmek için dünya belli iklim kuşaklarına ayrılmıştır:

Aynı iklim diliminde yer alan ülkelerin bitki örtülerinde ve tarımlarında da bazı benzerlikler görülmektedir. Bu benzerliğin orta kuşak iklim ülkelerinde de göze çarpması tarım hayatının aynı kökten geliyor ve aynı karakteri gösteriyor olmasındandır.

"Bu hayat temel olarak saban ve ehli hayvan gücüne, tarımla hayvan yetiştirme arasındaki ortaklık, bağlılık ve birliğe dayanmaktadır. Orta iklim ülkelerindeki tarım, sıcak ülkelerde görülen; çapaya ve insan gücüne dayanmasından dolayı hayvan yetiştirilmesiyle bir bağıntısı bulunmayan tarım modelinden tamamen ayrılır." (Tanoğlu, 1968:69)

Yaygın bir kanıya göre Orta Asya'da doğmuş olan ve Akdeniz kıyılarına yayılarak gelişme gösteren bu tarım hayatı, bugün daha çok Akdeniz bölgesinin kuzeyinde, kışları soğuk ve her mevsimi az çok yağışlı orta iklim kuşağının eski ormanlık alanlarında yerleşmiş, köklerini salmıştır.

Orta iklim kuşağındaki tarım hayatı, herşeyden önce burada bulunan iklim ve toprak koşullarının ve yetiştirilen ürünler ile evcilleştirilen hayvanların tarım hayatıyla bir araya gelince bu iklim kuşağının damgasının taşır. Orta kuşak ülkelerinde ki insanlar; yıl boyunca tarım yapmanın ve senede birkaç ürün almanın mümkün olduğu sıcak iklim kuşağındaki yaşam tarzına nazaran, ekim işlerinde daha fazla güç kaynaklarına ihtiyaç duymaktadır. Yer yer sert ve uzun süren kış ayları insanı buna zorlamakta ve birşekilde bu olumsuzluğu yenerek topraktan mümkün olan maximum ürünü almak için yeni çareler üretmeye doğru itmektedir. Sonuç olarak orta kuşak iklimlerindeki tarım ile hayvan yetiştirme arasındaki bağına başlıca nedenide budur.

Güç olarak kullanılan hayvanlar aynı zamanda iklim koşullarından dolayı toprağın verimini arttırmak için gübre ihtiyacını karşılamak amacıyla da kullanılmaktadırlar.

Tarım hayatından gerekli verimin alınabilmesi için tarım sistemlerinin yerleşik bir işletim sistemiyle beraber bulunması, özellikle orta kuşak iklim ülkeleri için hayati bir özelliktir. Nitekim bu kuşağın gelişmiş ülkelerinde, bilhassa nemli ülkelerindeki durum böyledir; çünkü nemli bölgelerde elde edilmiş olan tarım ürünlerinin saklanmasında karşılaşılabilecek problemler ancak yerleşik bir sistemin kurulmasıyla giderilebilir. Orta kuşak iklim bölgesinde yeralan ülkemizde de bu bölgelere has olan ürünlerin işlenebilmesi için gerekli olan yerleşik tesislerin bulunmaması, elde bulunan kapasitenin yeterli derecede kullanılmamasına sebebiyet vermektedir.

Orta kuşak iklim ülkelerinde tarımla hayvan yetiştirme bağılılığı ilkesine dayanan ve sistemli bir yerleşik düzen gerektiren bu tarım modeli, her ülkede aynı derecede ve aynı şekillerde uygulanmamaktadır. Bunun başlıca sebepleri arasında nüfus sıklığı, kültür ve ekonomik düzeylerde oluşan farklılıklar sayılabilir. Özellikle kuzey ve güney orta iklim kuşakları arasında bu farklılıklar gözlenebilir.

Kışın uzun, sert ve yağışlı geçtiği kuzey orta iklim kuşağı; özellikle Orta ve Batı Avrupa ülkelerinin tarımını içine alır. Burada hayvan veya motor gücüne dayalı tarım yapılır. Toprak gübre bakımından zengin olduğu için de her sene ekim yapılır. Böylece tarım geniş bölgeleri kapsar.

Güney orta iklim kuşağı olan Akdeniz iklim kuşağında ise bu koşullar değişir. Kışların ılık geçmesi bu bölgedeki tarımın bir yıl içindeki işleme zamanını uzatır. Hatta bir sene içinde aynı tarladan iki kere ürün almak esasen subtropikal iklimlerde mümkün olabilir. Akdeniz bölgesi tarımı; bu verimliliğine karşın mevsimden dolayı, suyun az olması problemiyle karşılaşmaktadır. Bunun çözümlenebilmesi için kuru tarıma ve/veya sulama usullerine başvurulmaktadır. Fazla yağış olmaması toprağın verimli tabakasının daha az kaybolmasına ve bunun sonucu olarak da kuzey tarımının aksine; güce değil, daha hafif olan karasaban kullanımına sebep olur.

Her iki bölgenin kendine has olan ancak tamamen de birbirinden ayrılmayan, bir şekilde birbirlerini tamamlayıcı özelliklerinin olması; genel tabloda bize orta kuşak iklimine sahip ülkelerin; endüstrisi, ticareti, iş hayatı, iş bölümü, nüfus niteliği ve hatta yaşam tarzı hakkında bilgiler vermektedir.

Yaşam tarzını belirleyen önemli etkenlerden bir tanesi olan beslenmenin temel ürünlerini, orta kuşak iklim bölgelerinde iki kısma ayırmamız mümkündür:

1- Sebze ve/veya meyve ağaçları

Bağ ve bahçe alanları

2- Tahıl ve/ veya tarla alanları

Orta kuşak iklim bölgelerinden biri olan ülkemizde de her iki tarım sistemi işletilmektedir. Bu çalışmanın yapılmış olduğu Marmara Bölgesi, Tekirdağ ili, Şarköy ilçesi, Mürefte bucağına bağlı olan Yukarı Kalamış Köyü'nde de; kuru tarım bünyesinde sayabileceğimiz üzüm ve zeytin yetiştirilmekte ve köyün genel ekonomisini belirleyen yapının temelini oluşturmaktadır. (Tablo E-6)

Yukarı Kalamış'ta sanayii bitkisi geçim kaynağının temelini oluşturmaktadır.(Tablo E-4) 61 hanenin geçimine katkıda bulunan kişiler mevcuttur. Bir hanede 1 ile 7 kişi arasında değişen birey sayısı hanenin geçimine katkıda bulunanları bize gruplar. (Tablo E-10) Toplam 163 kişinin ortalama olarak 1.5 'ini kadınlar , 1.6'sını da erkekler oluşturmaktadır.(Tablo E-11/12) Hanedeki erkeklerin sayısı en fazla 3 kişide sınırlanırken, kadınlarda bu sayı 6'ya çıkmaktadır.Bu da köyde toplam erkek sayısının fazla olmasına karşın, bazı hanelerde göç veya farklı sebeplerden dolayı kadınlara kıyasla erkek sayısının eksik olduğunu bize düşündürülebilir.

Hane dışından olup geçime katkıda bulunan kişilerin olduğu 10 hane vardır ve bunlar toplam 14 kişidir. (Tablo E-13)

Hanenin geçimine %29.4 oranında HB. erkeğe , %22.0 oranında HB. erkeğin eşi kadına, %31.9 oranında çocuğa ve %13.4 oranında diğere rastlanılmaktadır.(Tablo E-14) Bu kişilerin yaptıkları iş sayısı en fazla üçtür ve %81.4'lük bir pay ile aile işi olduğu tespit edilmiştir.(Tablo E-15/16)

Geçimde payı olan 10 kişi de hane dışıdır.(Tablo E-17) Tüm bireylerin %20.8'inin sosyal güvencesi mevcuttur.İşleyen sosyal güvence sisteminde %32.3 ile SSK'nın ilk sırada olduğunu görüyoruz.(Tablo E-18)

Yukarı Kalamış'ta elde edilen gelirin %32.0'ı türü belirsiz niteliktedir.(Tablo E-19) Ortalama gelir 11.6 milyon olarak belirlenmiştir.(Tablo E-22) Net geliri olan 2, brüt geliri olan ise 1 hane tespit edilmiştir.(Tablo E-21/22)

Köydeki hanelerin %83.8'i toprak sahibi kişilerdir.(Tablo E-23) Geçen zaman içerisinde bunların %50'si yeni toprak almış; %27.4'ü ise topraklarının bir kısmını satmıştır.(Tablo E-24/25)

Hanelerin sahip oldukları topraklar 1 ila 5 ayrı parçadan oluşmaktadır.(Tablo E-27) Bu toprakların türü ise %41.2'lik bir payla zeytinlik +bağlık arazilerdir.(Tablo E-28) Yarısından çoğu da HB. erkeğe aittir.Onu HB. babası izler.(Tablo E-29) Ortalama olarak 15 dönümlük araziye sahip olan haneler %92.7'lik bir oranla ekim yaparlar.(Tablo E-30/31/32)

B- BAĞCILIK

1- Kullanılan Yöntem ve Araçlar

Dünya bağ alanı, istatistiklere göre 10 milyon hektara ulaşmaktadır. Bu bağ alanlarının kıtalara göre dağılımı ise aşağıdaki gibidir:

<u>KITA İSMİ</u>	<u>BAĞ SAHASI</u>	<u>% MİKTAR</u>
Avrupa	7.210.000	72
Asya	1.300.000	13
Amerika	880.000	9
Afrika	520.000	5
Okyanusya	70.000	1

Türkiye'nin 1973 istatistiklerine göre bağ alanı 820.000 hektardır. Böylece İspanya, İtalya, Fransa ve Rusya'dan sonra beşinci sırayı Türkiye almaktadır. Bu alanın 1200-1300 dönümünü ise Yukarı Kalamış Köyü sınırları içinde bulabiliriz.

Ancak ilk sıralarda olmasına karşın ülkemizin üzüm üretiminde bir düşüklük olduğu göze çarpmaktadır. Bunun sebebinde kaliteli üzüm yetiştirilebilecek cinslerin islahının gerçekleştirilmemesine ve modern bağcılık tekniğinin henüz uygulanamamasına bağlayabiliriz. Ayrıca bağcılıktaki bakımın masrafının kişilere getirdiği maddi külfetin ağırlığıda bunda önemli bir rol oynamaktadır. Bunun sonucu olarak Türkiye, dünya üzerindeki konumuna aykırı olarak bağcılıktan tam bir verimlilik elde edememektedir. Öyle ki; 1973 istatistiklerine göre dünya şarap üretiminin ancak %0.09'u ile 27. sırada yer alabilmektedir.

Türkiye'nin bağcılık alanında dünyadaki konumuna kısaca değindikten sonra; yurtiçindeki durumuna baktığımızda ise karşımıza bu konu ile ilgilenen iki sektör çıkar: Bunlardan ilki TEKEL, ikincisi de ÖZEL SEKTÖRDÜR.

Tekel bu alanda açılan ilk Tekirdağ şarap fabrikasının kurulmasını sağlamanın yanı sıra ürünün değerlendirilmesi konusunda da daima rehberlik görevini de yapmıştır, yapmaktadır. Ancak bu sektörün her ne kadar modernleştirilmiş olmasına karşın eksikleri bulunmaktadır. Ve bu konuda gerekli koşullar altında oluşturulmuş büyük işletmelerle kısmen çözülmeye çalışılmaktadır. Bu işletmeler de tekeli bünyesinde

yer alır. Özel sektörün büyük işletmelere değil de küçük ancak sayıca fazla olan ünitelerinde de, her gereğin tam olarak yerine getilememesinden dolayı genel anlamda bu problem çözümlenememektedir. Bu sebepten; özel sektörde işlenen üzümün tonajının fazla olması; her zaman kaliteli şarap üretimi anlamına gelmemektedir. Tekel şaraplarının kalitesinin daha yüksek olması bu koşullarda beklenecek bir sonuç olmaktadır. Şarap üretiminde Marmara ve Trakya bölgeleri ilk sırada yer alır. Orta Anadolu, Ege, Güney ve Güney Anadolu önem sırasına göre diğer bölgelerdir. Günümüzde Tekel Genel Müdürlüğü'nün ülkenin çeşitli alanlarında yayılmış 19 adet şaraphanesi bulunmaktadır. (Gürkan,1979:21)

Trakya-Marmara bölgeinde yetişen şaraplık üzüm çeşitleri :

Beyaz Çeşitleri		Kırmızı Çeşitleri	
<u>Yerli</u>	<u>Yabancı</u>	<u>Yerli</u>	<u>Yabancı</u>
Yapıncak	Semillon	Papazkarası	Cinsaut
Beylerce	Pinot chardonnay	Karacakız	Kamay
Vasilaki	Clairette	Adakarası	Pinot noir
	Riesling	Karalahana	Cabernet sauvignone
	Sylvaner		

Tekirdağ Şarköy ilçesinin 35000 dekar bağ alanı vardır ve bu alan devamlı olarak çiftçiler tarafından kullanılmaktadır. Bu bölgede 12 çeşit üzüm yetiştirilmektedir. Şair Homeros Trakya şaraplarının bol ve makbul olduğunu ; Evliya Çelebi de Trakya da bir şarap fabrikasının olduğunu ve kaliteli şarap imal edildiğini seyahatnamesinde belirtmiştir. Ancak zamanla bu bölgenin çok fazla istilaya uğraması eski dönemlerde bu bağların tahribine sebep olmuştur. (Özturgut,Kent Matbaası,Şarköy:38)

Yukarı Kalamış Köyü'nün toplam arazisi 2600 dönümdür. Bunun 600 dönümü boş, 500 dönümü verimsizdir. Kalan yaklaşık 1450 dönümün 1250 dönümü ise dönümü ise bağlık ve zeytinlik arazidir.(Tablo E-37) Yetişen yerli üzümler semillon, kardinal, alfanoz, karalahana, mıskat, yapıncak, çavuş üzümleridir. Bunlardan kardinal, alfanoz ve mıskat sofralık üzümlerdir. Yabancı üzümler ise clairette, kamay, cinsaut (şensu), kürk üzümlüdür. Bu çeşitler içinde en fazla %80 oranında yapıncak yetiştirilmektedir.

Ekilen üzüm kökleri cinsine göre 50-60 sene ürün verir. Bunun için bu ürün her sene tekrar ekilmez. Ancak belli periyotluk bakımları vardır.

Bağ kütükleri her sene iki kere Ocak ve Nisan aylarında budanır. Bu işlem **çekme** (bağ makası) denilen orağa benzer bir alet ve **testere** ile yapılır. Kalın dallar testere ile kesilir. Budama işlemi köklerin cansız dallardan temizlenmesini ve yeni sürgünlere yer açılmasını sağlar. (Bkz. Resim: 3)

Gübreleme ikinci aşamada yer alır. Ocak (kış gübresi) ve Nisan-Mayıs (yaz gübresi) olmak üzere iki kez gübreleme yapılır. Bu işlem **SERPME** denilen ilaç atmadır. Kökün dibine açılan 30 cm. genişliğinde ve 40 cm. derinliğinde bir çukura gübre atılır. Çukur açıldığında köke ait kılcal damarlar kesilir. Halk dilinde 'kökün kuvvetini toprak almasının' diye bu işlemin yapıldığı söylenmektedir. Nisan'da yapılan gübreleme hayvana bağlanan pulluk ile; Mayıs'ta yapılan gübreleme ise bağ motoruna bağlanan çapa ile sürülür.

Kökler yaklaşık tarih, 6 Mayıs'ta 50 cm. filiz verirler. Köklerin çiçek açmamış bu haline **KORUK** denilir. Koruk halinde iken ilk ilaçlama yapılır. Hayvana çektirilen pullukla ilk ilaçlama yapılır. (Bkz. Resim:10) Kökler Haziran ayında çiçek açarlar. Bu çiçeklerle beraber üzüm taneleri oluşmaya başlar. Hemen hemen bir hafta sonra çiçekler dökülmeye başlar. Ve ikinci ilaçlama bu aşamada yapılır.

Köyde ilaçlama eskiden kükürt kullanılarak yapılmış. Şimdilerde **KÜLLEME** denilen sıvı bir ilaç kullanılarak yapılır. 5 gr. ilaca 15 lt. su karıştırılarak elde edilir. Bu miktar ile 100 köke ilaç atılabilmektedir. Kök ıslanana kadar ilaçlama yapılır.

Üzümler Ağustos 15'ten sonra Eylül ayının sonlarına kadar toplanır. Ilıman iklimlerde bu zaman daha önceye sarkabilir.

Köyde yetiştirilen sofralık üzümler yerli pazarda satılır. Şaraplık olan üzümler ise Tekel'in belirlemiş olduğu fiyat üzerinden satılır. Her sene fiyatlar değişir. Bu yıl çalışmanın yapılmış olduğu Ağustos / Eylül aylarında yapıncağın kilosu 7000 TL. 'dan satılmış. Bu fiyat en fazla 10500 TL.'ya ulaşıyormuş. (Aynı dönemde 1 ekmek=9000 TL.)

Köyde üzümünden bulama ve pekmez yapılır.



Resim: 1 Üzüm bağı



Resim: 2 Asmalar evlerin çardaklarında da bulunur



Resim:3 Bađ Makası



Resim:4 Bađ Motoru (PIRPIR)



Resim:5-6 Bađlarda yetiřen zmler
sofraya řarap olarak gelmektedir



C-ZEYTİNCİLİK

Oleacea familyasının Oleineane grubunun Olea Europaea cinsine bağlı bulunup yabani (O.Oleaster) ve aşılı (O.Sativa) olmak üzere ikiye ayrılır. Fazla ısınan güney bölgeleri iyi ürün verir. Rutubetli yerleri sevmez. Çok sıcak veya çok soğuk rüzgarların olmadığı yerde yetişir. Mart ayında filiz ve yaprak verir.Çiçeklenmesi Mayıs ayı sonunda veya Haziran ayı başlarında olur ve bir ay kadar sürer. Zeytin tanesi sonbahar- kış aylarında olgunlaşır. Düz ve ovalık yerlerden ziyade hava alan sırt ve yamaçlarda iyi ürün verir. Bu açıdan bir tepe köyü olan Yukarı Kalamış zeytin üretimi için elverişli coğrafik koşullara sahiptir. En elverişli topraklar çakıllı-taşlı, kalkerli olanlardır. İşlenmesi kolay, derin ve serin topraklardan hoşlanır. Fazla kumlu, killi, granitli rutubetli toprakları sevmez. Köyün sahip olduğu kuru toprak yapısı bu ürünün seveceği bir zemin hazırlamaktadır.

Yemeklik zeytinler irilik ve etlilik ile az yağlı olmaları itibariyle yağlık zeytinlerden ayrılırlar.Bunların çekirdekleri gayet küçük olur. Çekirdek üzeri düz ve kaygandır. Çekirdekle etli kısım arasındaki oran 1/4-1/5 arsında değişmektedir.

Yemeklik zeytin yetiştiren ve bunları dış piyasalara gönderen ülkeler arasında belli başlıları Türkiye, Elen, İtalya, Fransa, İspanya, Portekiz ve Amerika'dır.

Türkiye'de yemeklik zeytin Marmara ve Ege bölgelerinde yetişmektedir.

1-Kullanılan yöntem ve araçlar

-Zeytinin Budanması

Her ülkenin iklim koşullarına göre, zeytin ağacının büyüklüğüne göre budama işlemide değişiklik gösterir. Bir ağacın dallanma modelinin iyi bilinmesi faydalı bir budamanın yapılabilmesinide sağlar.

" Zeytin budamalarında esas ağaç gövdesinin üzerindeki dalları bir saksı veya kase gibi gövdenin etrafında çepeçevre dallandırılarak havanın, güneşin dalların her tarafına işlenmesini temin etmektir. İyi bir budama bu şekilde olur ve sıkışık çalılışmış dallar ayıklanır." (Zeytin Budanması ve mevsimi, 1936:3)

" Ana gövdenin üzerindeki dalların hepsine birden **ARMA- ağacın tacı-** derler. Bizim iklimimizde bu tacı oluşturan ana dalların 4-5 tane olması en uygun olanıdır."(Zeytin Budanması ve Mevsimi,1936:3) Böylece budama sonucunda hava ve güneşten ağacın heryanı aynı faydayı görebilir.

Yaşı genç olan ağaçların çok fazla budanmasından kaçınılmalıdır. Çünkü bu ağacın gelişimini engelleyerek verim düşüklüğüne ve "siyil" denilen "zeytin veremi" hastalığına ağacın kapılmasına sebep olur.

Budama zamanı: Sıcaktan, kuvvetli rüzgarlardan korkulmayan böl-gelerde son bahar sonlarından ilkbahar başlangıcına kadar; aski hallerde ise kışı geçirdikten gözler uyanıncaya (çiçek filiz verene kadar) kadar geçen zaman içinde yapılır.

Yukarı Kalamış'ta 50-60 senelik ağaçlar vardır. Yeni dikilmiş 15-20 senelik olanlarada rastlanılır. 8. yıldan sonra iyi ürün vermeye başlar. Köyde budama işlemi büyüklerden görerek öğrenilir.Zaman zaman ziraatçılar gelerek bu işlemin nasıl yapılması gerektiğine dair konuşmalar yaparlar. Genellikle Nisan ayında budama yapılır. Kalın dallar için testere, inceler için el makası kullanılmaktadır. (Bkz. Resim:12)) Budama yapılırken yükseklerdeki dallar ile kart dallar kesilir. Bu hem ilaçlamada hem de toplamada kolaylık sağlar. Budanırken dikkat edilmesi gereken en önemli nokta; gelecek senenin sürgünü olacak dalların kesilmemesidir. Aksi halde uzun yıllar ağacın verimini çok fazla düşürecek yanlış bir budama yapılmış olur.

-Zeytinlere verilen gübreler ve gübreleme

Gübreleme; tıpkı çift sürme gibi her sene kaliteli ve bereketli ürün alınmasında önemli bir rol oynar. Ancak en fazla fayda sağlayacak miktar ve verilme zamanlarının çok iyi bilinmesi gerekmektedir.

Zeytinlere verilen gübreler bir kaç çeşittir:

- 1- Ahır gübresi
- 2- Yeşil gübre
- 3- Türlü fabrika atıkları
- 4- Kimya gübreleri

AHIR GÜBRELERİ: Koyun-keçi (1 ağaca-25 kg.), beygir-sığır (1 ağaca 1/2-1 çuval) kullanılan gübrelerdir. Bu gübreleri taze olarak değil kuruduktan sonra vermek ürüne daha yararlıdır. Verilecek olan gübre ağaçtan 1.5-2 metre uzak olacak şekilde etrafına çepeçepre serpilir. Sonra toprak pullukla karıştırılarak gübrenin faydası artırılır.

TAZE YEŞİL GÜBRELER: Keçi baklası, tıfıl burçak, acıbakla gibi bazı ürünlerin kış çitinde ekilerek bahar ayında yeşerdikleri zaman bahar çifti sırasında sürmek ve toprağa karışmasını sağlamakla olur. Ürüne çok faydalıdır.

TÜRLÜ FABRİKA ARTIKLARI: "Zeytin pirinaları taze veya yandıktan sonraki külleri, tabakane artığı deri, kıl, boynuz ve salhanelerden artan kemik, kan, deri parçaları zeytinliklerde kullanıldığında hiç umulmadık verimin alındığı gözlenmiştir."
(Ferruh Barlas,ty:11-12)

KİMYA GÜBRELERİ: Bazen tuz, bazen de renkli toza benzeyen gübrelerdir. Doğal gübreye oranla çok kuvvetlidir. Ancak her toprağın cinsi farklı olduğu için verimini ayarlayacak gübre cinsi ve miktarıda yine toprağa göre değişir. Bunun için kullanmadan önce bir yetkiliden bilgi alınmalıdır.

Bir tarlaya her sene farklı ürün ekilmesi gibi her sene farklı gübre kullanılması da verimi arttıracaktır. Aksi taktirde gübreleme yapılsa bile istenilen verimin alınmaması ihtimali vardır.

Yukarı Kalamış Köyü'nde gübre kışın atılacaksa eğer (18-46) denilen bir cins suni gübre kullanılır. Bundan bir dönüme 15 kg. atılır. Ay olarak Ekim sonu Kasım başı tercih edilir. Eğer kış gübresi değil de yaz gübresi atılacaksa Mayıs sonu Haziran başı seçilir. Nitrat kullanılır. 15 kg. bir dönüme atılır. Hayvanı olan aileler hayvan gübresi kullanırlar. Her ağaç altına iki küfe (yaklaşık 100kg.) gübre atılır.

Köyde, ağacın gölgesini tuttuğu yere kadar gübre atıldığı söylendi. Toprağın üzerine atılan gübre daha sonra sürülür. Tamamen yayıldıktan sonra kalınlığı 5-6 cm. kadar olur. Köyde hayvan gübresinin iki üç sene verimi yüksek tuttuğu kanısı var. Sebebinide toprağı rutubetli tuttuğu için gösteriyorlar. Ancak büyük bir çoğunluğun hayvanı olmadığı için suni gübreyi kullanıyorlar.

-Çift sürmek

Zeytin yetiştirilmesi sırasındaki çift sürme işleminin neden faydalı olduğunu çoğu yetiştirici bilmemektedir. Kış ve bahar aylarındaki derinliğin belirlenmesi ve ögle sürülmesi her yıl mahsul alınmasında önemli bir etkidir.

" Kışların zemheri soğuklarından evvel pullukla birbuçuk iki karış derinlikte toprağı sürmeğe kışın yağacak yağmur ve kar sularının toprağın derinliklerine iyice işlemesi sağlanır. Derine işleyen bu sulardan, nemden zeytin ağaçları tüm yaz istifade ederler; Ancak ilkbaharda topraktaki bu nemi fazla kaçırmamak lazımdır. Bunun için bahar çiftlerini kış çifti gibi derin sürmemek lazımdır. Yazı kurak geçen yerlerde ilkbaharı derin yapılan çift sürmeler ile topraktaki nem kolaylıkla kaçır ve mahsul kurak alır." (Zeytin toprak işleme ve gübreleme, 1936:3)

Toprağın neminin fazla olduğu görüldüğü taktirde, suların toplanacağı düşünülen yerlerde, fazla sulardan toprağı arıtmak için; toprağın meğli doğrultusunda sağır veya açık hendekler yapılarak çözülebilir.

Yukarı Kalamış'ta Kasım ayında mahsul toplandıktan sonra sürülür. Hayvanı olan hayvanla, motoru olan motorla sürer. Tercih edilen derinlik en fazla 30 cm., genellikle 10-20 cm. arasında değişir. Büyük motorla sürüldüğünde ağaçtan bir metre uzaktan sürme işlemi yapılır. Daha derin ve yakın olursa yanlara gelen damarlar zedeleneceği ve ağacın bir iki yıl ürün vermekte zorlanacağı gözlemlendiğinden dikkat edilir.

Köyün toprağı kumlu bir yapıdadır. Ve köylü zeytin ağacı için bu toprağın zayıf olduğunu söylenmektedir. Oysa sahil toprak olduğu için daha fazla verim elde edildiğindende bahsedilmektedir.

Sadece yağmur suyu ile sulama yapılmaktadır. Döşenmiş bir su hattı köyde olmadığından dolayı dipaçma, boğaz doldurma gibi süni sulama yöntemleri kullanılmamaktadır.

-Zeytin ilaçlama

Köyde FİLİDON denilen sıvı bir ilaç kullanılıyor. 100 kg. suya 100 gr. ilaç konuluyor. Sırt motoru veya sırt tulumasıyla ilaç, ağacın heryanı ıslanana kadar sıkılıyor. (Bkz. Resim:13) Kışın kasımda başlanarak, ayda bir olmak üzere 4-5 kere ilaçlama yapılır. Kışın göz taşı da ilaçlamada kullanılır. Mayıs ayında tekrar bir ilaçlama yapılır. Çiçek zamanıdır bu dönem. Zeytin tanesinin büyümeye başladığı, köy dilinde saçma haline geldiği zaman ikinci ilaçlama yapılır. Hemen hemen ilkinden 21 gün sonra olur. İlaçlama tane büyüğüne kadar ara ara yapılır. Taneler Ekim sonunda siyahlaşmaya başlar.

-Zeytin nasıl ve ne zaman toplanır

" Zeytin olgunlaşmaya başladığında evvela yeşil rengini atmaya başlar, üzerinde önce beyaz sonra kızaran noktacıklar belirir, bunu takiben tanenin her tarafı kızarır ve koyu şarap rengini alır. İyice olmuş tanelerin rengi siyahtan fark edilmez. İçleri tamamen koyu şarap rengindedir. " (Yağ zeytininin toplanması, 1936:3)

Olgunlaşan zeytin tanesi; iki parmak arasında sıkınca çekirdeğinin kolayca fırlamasından anlaşılır. Elde edilecek zeytin yağından fire verilmemesi için zeytinin iyice olgunlaşması beklenmelidir. Erken silkilen zeytinin, hem yağından yeterince faydalanamaz hem de gelecek senenin mahsulünü sağlayacak genç filizlerin dökülmesine sebebiyet verilmiş olur.

Hasat zamanı kendiliğinden dökülen yaralı zeytinler -ki bunlara dip zeytini denir- toplanmalıdır. Aksi halde elde edilecek yağın bozulmasına neden olur. Zeytin için en uygun hasat zamanı Aralık 15 (birinci kanunun 15'i) dir. Bu tarih her yıl aynı olmayabilir. Genel ortalama olarak böyledir.

Zeytinin toplanmasında sıvık kullanımı ağaçlara çok büyük zarar verebilir. Bunu önlemek için zeytin ağaçlarınının 8-10-15 metre büyümeleri budanarak önlenmelidir. Böylece hem elle toplama imkanı doğar hem de gelecek senenin mahsulu olan genç filizler az zarar görmüş olurlar.

Yukarı Kalamış'ta hasat zamanı, Kasım sonu Aralık başıdır. Zeytinler ağaç altına yaygılar konularak ve sıyırılarak toplanır. Ağaçların üzerine çıkılarak (yerden 3m.) dalla

ve elle sıyırma işlemi yapılır. Yeni gözlerin kırılmaması için bu yöntem kullanılmaktadır. Toplanan zeytinler kasalara ve küfelere konur.

Zeytinleri boylarına göre ayırmak için zeytin eleme makinaları kullanılır (Bkz. Resim:14-15). Üç göz olan makina küçük bir motorla çalışır. İrilik sırasına göre dökülen zeytinler depolara salamura içinde konur.Ezilen zeytinler yağ için fabrikalara gönderilir.

Elde edilen tüm sanayii bitkilerinin tonajı 29 tona kadar ulaşmaktadır. Ancak ortalama olarak 5.1 ton olarak tespit edilmiştir.(Tablo E-38) Bu ürünler de %93.5'lik yüksek bir oranda satılmaktadır.Haneler ev tüketimleri için de zaman zaman bir miktar ürün ayırmaktadırlar.

Sanayii bitkisi dışında 2 hane sebzedden de bir miktar gelir sağlamaktadır. Bunlardan bir hane 4;diğeri de 3 dönüm ekmiş ve bir tondan az ürün elde etmişlerdir.(Tablo E-40/41) Ürünlerin hepsi satılmıştır.(Tablo E-42)

Topraktan geçim sağlayan 52 hanenin %84.6' sı toprak kiralamamıştır.(Tablo E-43) Ve sadece 9 hane yevmiyeli işçi tutmuştur.(Tablo E-44) Makina kiralayanlar ise %36.5 'lik bir orana sahiptir.(Tablo E-45) Kiralanan makinalar içinde traktor ve batozu sayabiliriz.(Tablo E-46) Köyün 62 hanesinin %77.4'ünün kendine ait makinaları vardır.(Tablo E-59) Yine de kiralanmalarının nedeni olarak işi hızlı bitirmek veya mevcut bir aletin yeterli olmamasını göstermektedirler.Sahip olunan makina sayısı 1 ile 7 arasında değişmektedir.(Tablo E-59) Sırt tulumbası ve sırt motoru olmak üzere iki modeli olan ilaçlama makinası %33.0'lık oranla en çok sahip olunan zirai alettir.Bunu %19.1 ile bağ motoru (Pırpır) takip eder.Diğer aletler arasında pulluk, römork, traktör vb. sayabiliriz.(Tablo E-60) Zirai aletlerin %90.4'ü konuşulunun kendine aittir.(Tablo E-61) ortak olan 5 kişinin içinde de HB. erkeğin babasına ve erkek kardeşe rastlanılır.(Tablo E-62) Kalan 3 kişi de konuşulunun erkek çocuğuna aittir.(Tablo E-63)

Yukarı Kalamış Köyünde bir hanenin hayvancılıktan geliri vardır.(Tablo E-8) 49 hane ise hayvan besler.1 ile 4 arasında değişen tür sayısı bulunur.(Tablo E-47)Beslenen hayvan türleri sırasıyla küçükbaş,kümes,binek-çekim hayvanı ve büyükbaşdır.Arıcılık yapan bir hane bulunur.(Tablo E-48) Beslenen 11 büyükbaş,233 tane de küçükbaş hayvan bulunmaktadır.(Tablo E-43....50) Büyükbaşların hepsi HB.;HB. eşi;HB. erkek veya kız kardeşi tarafından sağılır (Tablo E- 51/52/53) Sadece

bir hane sütünü satar ve aylık 2,000,000 geçimine ek sağlar (Tablo E-54) Besi sığırılığı yapılmaz. (tablo E-55) 62 hanenin 36'sında küçükbaş hayvan beslenir ancak elde edilen sütünün tümü ev tüketiminde kullanılır. (Tablo E-56/57) Besi kuzuluğu yapılmaz. (Tablo E-58) Ev ihtiyacı için odun da kesilmez. (Tablo E-59)



Resim:7 Zeytin ağacı



Resim:8-9 Zeytin ağacı detay





Resim:10 Pulluk

Resim:11 Tırmık,çapa





Resim:12 Zeytin budanmasında kullanılan
testere ve el makası



Resim:13 İlaçlamada kullanılan makinalar
Solda : Sirt tulumbası
Sağda : Sirt motoru



Resim:14-15 Zeytin eleme makinası





Resim:16 Toplanıp, salamuraya
yatırılmış zeytinler

GENEL HİZMETLER

VI- GENEL HİZMETLER

Kırsal bir yerleşim yeri olan Yukarı Kalamış Köyü'nün halkı %85.4' lük bir oranla problemlerinin olduğunu dile getiriyorlar. (Tablo F- 1)

Bunlara ana başlıklar altında kısaca değinmek istersek eğer ilk etapta hizmet sorunları ile karşılaşırız. Yeterli bir alt yapının köy halkını rahatsız etmektedir. Köyde döşeli bir su tesisatının henüz yapılmamış olması günlük yaşantının idame ettirilmesinde zorluklar çıkarmakta ve hijyen konusunda problem yaratmaktadır .

Yukarı Kalamış bir tepe köyü olduğu için yolproblemi de gündeme gelmektedir.Meyilli ve stabilize olan yol kışın çamur haline gelmektedir. Bu da ulaşımda probleme neden olmaktadır.Köy halkının % 73.6 sı bu problemleri üzüntü ile dile getirmiştir.

İlk öğretim taşınmalı bir sistem olduğu için çocuklar bucaktaki okula her sabah gitmektedir. Genel yapıda çocuğu küçük olan anneler bundan şikayetçiler .

PTT Hizmeti düzenli olarak işlemekte ve Haftada bir köye posta gelmektedir.

Bunun dışında işsizlik, dedikodu ve benzeri problemlerden yakınanlar da bulunmaktadır. (Tablo F-2)

Tüm bu problemlerin eksikliklerini de % 38.5 lik bir oranla muhtarın-azaların ve % 24.2 lik bir oranla da devletin çözeceği kanısı köy halkında mevcuttur. (Tablo F-4) Çözüm olarakta muhtarın ve köy halkının işbirliğine inananlar öncelikle gelmektedir.Bunun dışında para toplanmasını öneren , alt yapı eksikliklerini tamamlanmasını ve benzeri çözümleri öneren kişilerde bulunmaktadır.(Tablo F-3)

KONUT



Tipik bir köy evinden kesit
Resim:17



VII- KONUT

Yukarı Kalamış köyünde bulunan yapıları kullanım amacına göre iki gruba ayırabiliriz.. Bunlar konut ve konut olmayan yapılardır. Konut olmayan yapılar da ticari amaçla kullanılan ve ticari amaçla kullanılmayan binalar olarak gruplandırılabilir. (Bkz: Yassı Höyük, 1965 : 103)

Yukarı Kalamış Köy'ünde (2) bakkal, (2) kahvehane, (2) tane çorap mağazası bulunmaktadır. Bunun dışında bir okulbinası , bir öğretmen lojmanı da var olan binalar arasındadır. Köyde camii yoktur. Bu amaçla kullanılan bir ev vardır.

Köyde bulunan bakkallar genelde ufak tefek ihtiyaçları karşılamaya yöneliktir . Köy Halkı büyük alışverişini bucaktan (Mürefte) veya ilçeden (Şarköy) yapmaktadır. Ev ihtiyaçları için yapılan büyük alışverişler (kış alışverişleri) genellikle Eylül sonunda ; yani ürünün satılıp elle para geçince yapılmaktadır.

Ticari amacı olan bir ünite olan şarap mağazaları diğer köylerde bulunmamaktadır. Buranın ekonomik özelliğine bağlı olarak açılmış olan şarapmağazaları sadece şarap satışında değil yapımında da kullanılan binalardır. Bu mağazalar köyün ortak malları değildir. Kişiye ait özel mülktür.

Köyün ortak olarak kullandığı kahveler sürekli açıktır. Buraları köy erkeklerinin toplandıkları , sohbet ettikleri, kağıt oynadıkları, köy problemlerini tartıştıkları mekanlardır. Köy kadınları burada oturmazlar önünden geçerken herhangi bir şekilde oturanlarla konuşmazlar. Aracı olarak çocukları kullanırlar.

Köyde bulunan okul kullanılmaktadır. Taşıma sistemi olduğu köyde çocuklar ; sabah bucağa okula giderler, akşam dönerler ulaşım aracı ise günde iki kere ; sabah ve akşam üzeri olan münübüslerdir. Bu münübüsler şahsa aittir.

Okulun bahçesinde bulunan öğretmen evi de (lojmanı) kullanılmamaktadır. Oda okul gibi bakımsız ve pistir. Buradaki yol çalışmalarında veya herhangi bir iş için gelip çalışan işçilerin burada kaldığı söylenmekte . Bizim saha çalışmasına gideceğimiz dönemden bir hafta öncesine kadar 15 günlük bir süre için bir grup işçi burada

kalmıştı. Bizde saha çalışmamız süresince burada kalmayı planlamıştık. Ancak köye gittiğimizde barınabileceğimiz kadar bakımsız olduğu için kalamamıştık.

Yukarı Kalamıştaki konutlar toplu bir şekilde inşaa edilmiştir. Bir tepe köyü olduğu sokaklar dar, kaldırımsız ve meyillidir. Köyde 62 hane bulunmaktadır. Bunlardan 49 hane bir , 12 hane iki ve 1 hanede üç binada ikamet etmektedir. (Tablo C-1) İçinde yaşanan konutlar haricinde de 14 bina boş bulunmaktadır. (Bkz. Harita-4; Köy Haritası) Hane başkanlarının %94.7'si ev sahibi, %2.6'sı kirasız kiracı ve %2.6'sı ise mülkiyeti ortak olarak paylaşmaktadır. (Tablo C-2) Köyde bir kaç yıllık binalar olduğu gibi 100 yıllık bir binaya da rastlanmaktadır. (Tablo C-3)

Binaların yapımında kullanılan malzemeler o hanenin ekonomik düzeyiyle yakından ilgilidir. Bir kaç malzemenin kullanılmasıyla yapılan binalara köy dilinde **YIĞMA BİNA** denilmektedir. Bu binalarda en çok taş, tuğla, kerpiç ve ahşap kullanılmaktadır. Köyde betonarme binalar sadece 5 tanedir. (Tablo C-4)

Evlerin mimari özelliğine göz attığımızda temel konularda fark olmadığını ancak yapım tarzında değişimler olduğunu görmekteyiz. Camlar hiçbir zaman kuzeye açılmaz. Genelde güneye veya batıya açılır. Kapılar güneye açılır. Bu yön Yukarı Kalamış Köyü'nün Marmara Denizi'ni gördüğü yöndür. Camlar 1-1.5 m. genişliğinde olur. Binaların temeli 1m. taş duvardır. Bunun 75 cm.'si yere derinliktir. Duvarlar bir tuğla genişliğinde olur. (30 cm. en) Eskiden bu taş temel üzerine beton değil toprakla duvar örülmüş. Kışın bu toprak duvar sıcaklığı muhafaza edermiş. Eskiden 4-4,5 m. yüksekliğinde örülen duvarlar 2.70 cm. yüksekliğinde yapılmaktadır. Eski binalarda kalın kargıların araları çamurla sıvanarak duvarlar örülmüş bu kargılar birbirlerine çivi ile çakılmış duvarları sırf ahşap olan binalarının ahşaplarının aralarına ; depremde az zarar görmesi için odun konulmuş .

Çatılarda ise kiremit kullanılmaktadır. 5 'e 10 tahtalar ince biçirilip (Patava) tavana döşetilir. Bunların üzerine kiremit örülür. Eskiden iki katlı binaların katları arasında ahşap döşeme konulmuş . Bu döşeme yine ahşap direkler üzerine oturtulmuş. Çatılarda genelde binanın tamortasına konan kalın destek ağacın (PAPAZ AĞAÇ) üzerine oturtulmuş. Sonra bunun üzerine çatı örülmüş . Çatıya döşenen kargıların üzeri toprakla sıvandıktan sonra onun üzerine kiremit konulmuş.

Şimdilerde binaların duvarlarında plastik boya tavanlarında ise yağlı boya kullanılmaktadır.Eskiden kireç, boya olarak kullanılmaktaymış. Su katılarak sulandırılıp binanın tümüne sürülmüş.

Köyde bulunan binalardan 44 tanesi bir, 32 tanesi iki katlı binalardır (Tablo C-6)

Köyde yanyana olan evlerin duvarlarının ortak olarak kullanıldığı durumlar vardır. Bunlar genellikle akraba ailelerdir. Her ev bahçe içinde değildir.Sadece 42 hanenin bahçesi vardır. (Tablo C-11) Bahçeler birbirinden duvarla ayrılmışlardır.Ekonomik imkanlarına göre haneler bu bahçelerin içine yeni üniteler eklemektedirler.Bunlar bir mutfak veya yeni bir oda eklentisi şeklinde olabilmektedir. Tüm binaların içinde bir odası olan 2 , iki odası olan 24 ve üç odası olan 25 hane bulunmaktadır. (Tablo C-5) Bu ayrı mimari tarzın sebebi sorulduğunda kişiler zamanla ikinci bir binanın yapımını böyle eklentilerle tamamladıklarını belirtmişlerdir. Nitekim ikibinadaoturduklarını söyleyen bazı hane başkanlarına , ikinci binasının yapım tarzının bu şekilde olduğunu belirtmişlerdir.

Evler genellikle 2 oda 1 salon şeklindedir.Bazen odalara ek evin içinde kiler ve/veya mutfak bulunmaktadır. Mevcut 76 binanın % 90.7 sinde mutfak , % 93,4 ünde tuvalet , % 43.4 ünde banyo , % 40.7 sinde kiler ve % 3.9 unda gusulhane bulunmaktadır. (Tablo C-8) Bu değerlerin özellikle mutfak ve tuvalet değerlerinin tümüne sayısı ile eşit olmamasına ikinci veya üçüncü binaların olması ile açıklayabiliriz. Mevcut tuvaletlerin 47 si müstakil , 24 ü ortaktır.Buradaki ortaktan kastedilen birden fazla binada oturan hanelerin olduğudur. Hanelerin % 5.6 sının tuvaleti evin içinde, % 88.7 sinin evin dışında ve sadece 4 hanenin hem evin içinde hemde dışında tuvaleti vardır. (Tablo C-9) Ve tüm tuvaletler alaturkadır. (Tablo C-10)

Tuvaletlerin atık suları tüm köyde çukurda toplanmaktadır. Bu çukurlar mutfak , banyo ve tuvalet için ayrı ayrı açılır ve her biri yaklaşık 6-8 m. dir.

Köydeki 62 hanenin 53 ünün bahçesinde ek bina bulunmaktadır ve bu eklenti sayıları 1 ila 5 arasında olmakla birlikte ortalama olarak 2,7 olarak tesbit edilmiştir.(Tablo C-12) Mevcut 147 eklentinin % 28.6 sı kümes , % 26.0 ahır % 22.4 ü samanlık ve % 15.0'ı depodur. Bunların dışında 9 hanede samanlık + ahır , 1 hanede ağıl ve 2 hanede de garaj bulunmaktadır. (TabloC-13)

Köyün genelinde döşeli bir su tesisatı bulunmaktadır.İki çeşme ve iki su deposu vardır.Ancak su depoları su hattı döşenmediği için istenilen fonksiyonu sağlamamaktadır. Elektrik ise tüm hanelerde vardır.toplam 48 haneninde telefonu bulunmaktadır.(TabloC-7) Mevcut bahçelerin (46) %28.2 sinde , mutfakların (69) %79.7 sinde , tuvaletlerin (71) % 33.8 inde ve banyoların (63) % 60.3 ünde ağırlıklı olarak elektrik bulunmaktadır. (Tablo C-15)

Köyün ekonomik koşulları ile doğrudan bağlantılı olan bir noktadı sahip olunan eşyaların sayısı ve niteliğidir.62 Hanenin 3 tanesi eşyalarının olmadığını söylemiştir.Geri kalan 59 hanenin 1 ila 16 arasında değişen ve ortalaması 8.0 olarak belirlenen eşya kapasitesi bulunmaktadır. (TabloC-16) 76 binanın % 55.2 si buzdolabına , % 60.5 i halıya % 53.9 u radyoya ,% 59.2 si renkli TV ağırlıkta bulunan eşyalardır. Sadece 1 hanenin bulaşık makinası vardır. Ancak döşeli su tesisatı olmadığından kullanılamamaktadır.(Tablo C-17)



Resim:18 Büyük bir kısmı kullanılmayan bir köy evi



Resim:19 Aynı evin kullanılan tek odasının içi



Resim:20

Bir köy yolu



Camlı vitrini olan bir ev,buyrun çay içelim
Resim:21



Resim:22 Bir köy evinin avlusu



Resim:23 Kürt orijinli ailelere ait birhane

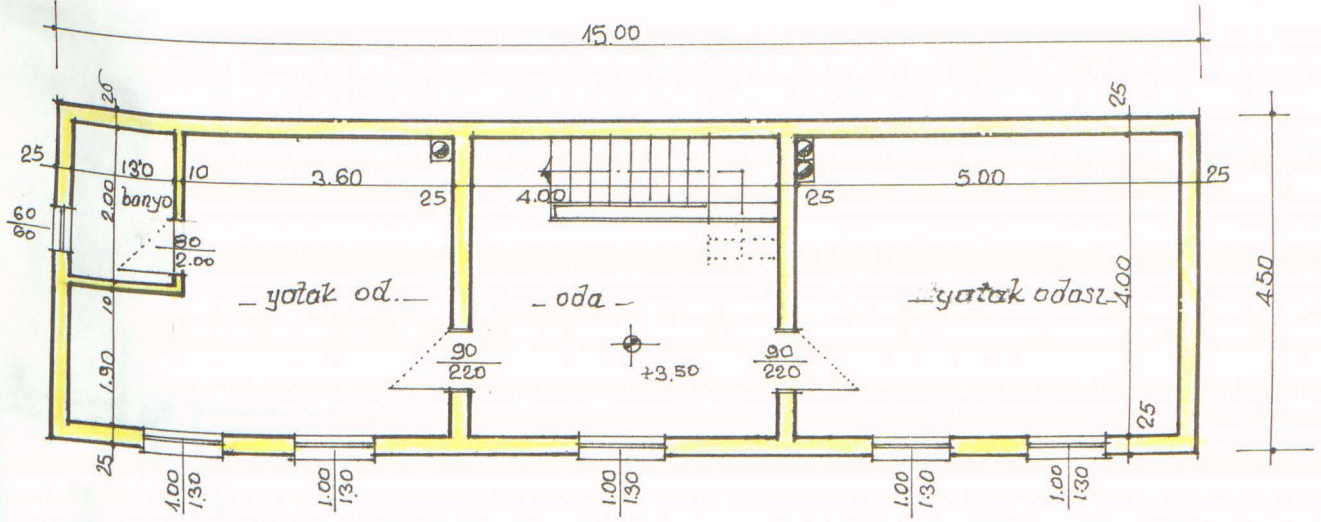

— 1. kat plâni 1/100 —

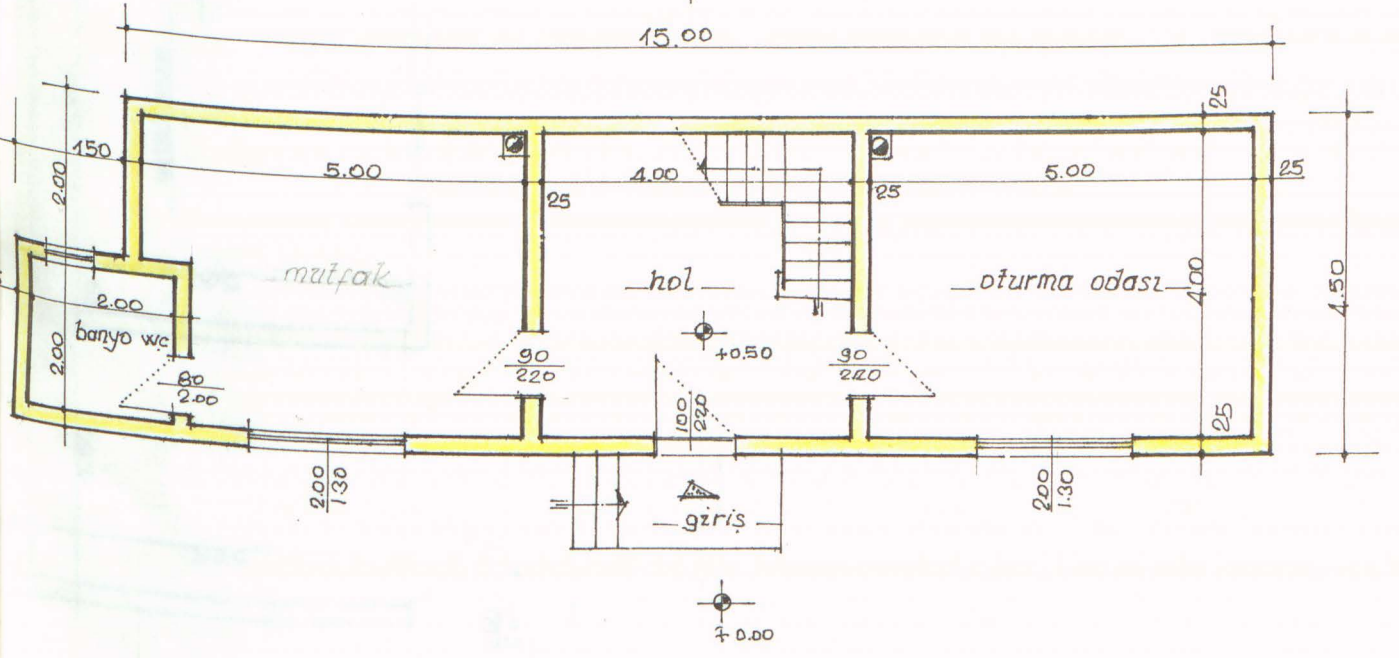

— zemin kat plâni 1/100 —

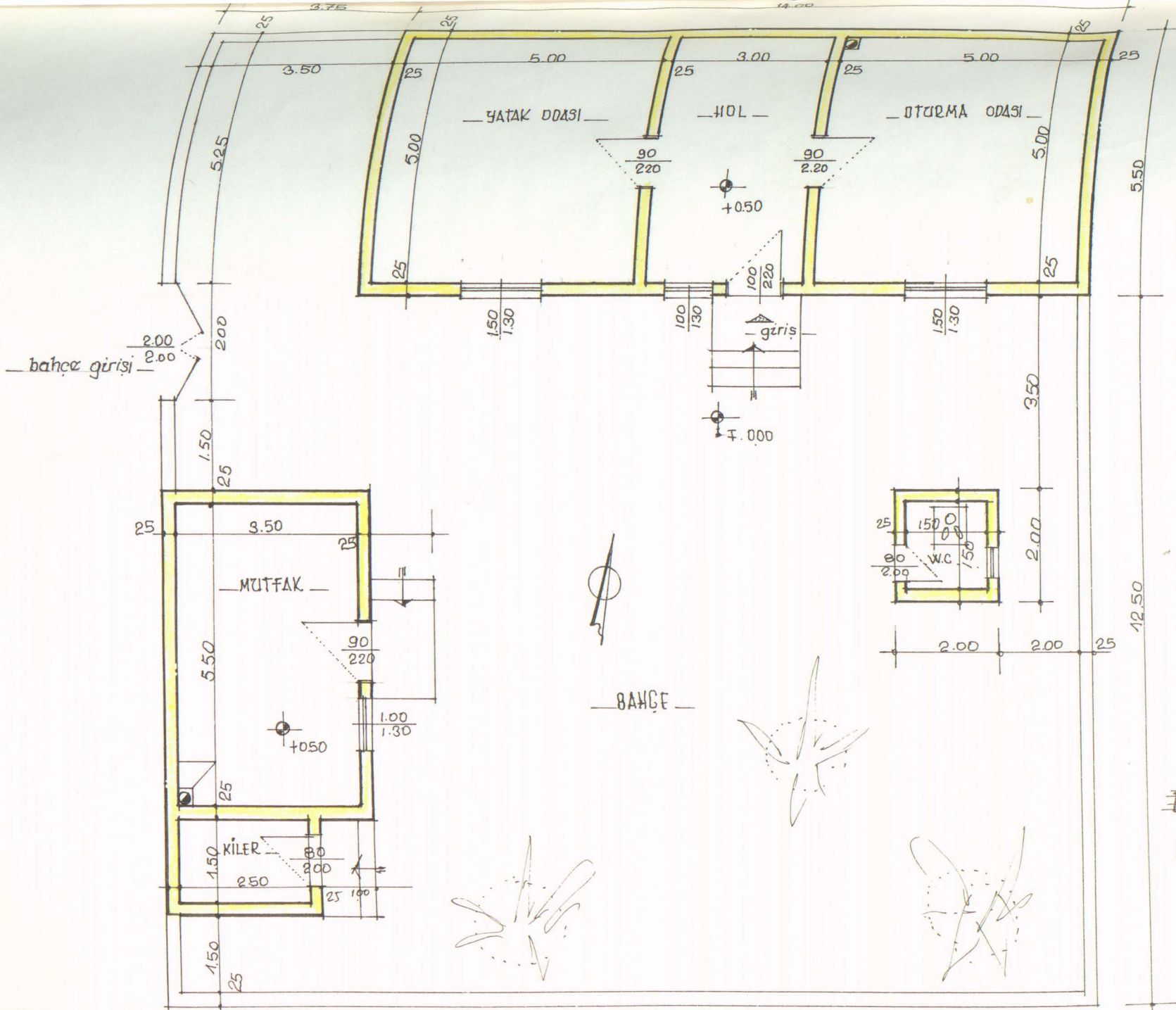

*bahçeli tek katlı
ev planı*

ö: 1/100

YUKARI KALAMIŞ KÖYÜ'NÜN ÖRF VE ADETLERİ

IX.YUKARI KALAMIŞ KÖYÜNÜN ÖRF VE ADETLERİ

A. EVLİLİK

1. EVLİLİKTE SÖZ SAHİBİ KİŞİ VE KİŞİLER

Evlenme ve ailenin kuruluşu bugün de eskiden olduğu gibi bütün aşama ve halkalarını tamamlayarak bir süreç halinde oluşmaktadır.

Şu anda Yukarı Kalamış Köyünde 54 hanede evli çiftler bulunmaktadır. 45 hanede bir, 9 hanede iki evli çift olduğu tespit edilmiştir. (Tablo B-1) Bu çiftlerin % 32.5'inde her iki çiftinde birinci evlilikleri olduğu görülür.E₂K₁ ve E₁K₂ olan birer çifte, E₂K₂ olan bir çifte rastlanılmıştır.(Tablo B-2) Tüm çiftlerin nikahı vardır. %70 oranında ise Resmi+Dini Nikah olduğu tespit edilmiştir.(Tablo B-5) Çiftlerde kadınların yaş ortalaması 19.3; erkeklerinki de 15.8'dir.(Tablo B-3/4) Ailesinin kararı dışında evlenen çiftler %16 'lık bir orandadır. (Tablo B-6)

Evliliklerde iki kuşak öncesine kadar genellikle babanın istediği kişi ile evlenilirmiş. Ancak şimdilerde çocuklar kendi seçtikleri eşleri ile evleniyorlar. Hatta sevdikleri biri olmadığı taktirde evlenmiyor ve bekliyorlar. Bu tip konularda kız ve erkek çocuk için baba arasındaki aracılığı anne yapmakta. Eğer baba ölmüş ise o zaman ailenin bir büyüğü, dayı veya amca bu görevi üstlenmektedir.

Çocuklar arasında kesin uyulan bir evlilik sırası gözetilmemektedir. Kardeşler anlaşmışları sürece kız yada erkek çocuktan, ağabey yada kardeşten biri önce evlenebilir. Bunda ailenin ekonomik durumu da gözönüne alınarak karar verilir.

Eğer baba herhangi bir sebepten dolayı evliliğe rıza göstermez ise araya akrabalar girer. Böylece babanın kabul etmesine çalışılır.

2. BAŞLIK PARASI

Yukarı Kalamışta evlilik söz konusu olduğunda insanların davranışları genelde yumuşak. Babanın eskiden sahip olduğu otoritede bazı değişiklikler var. Eskiden kızını kendisi verip başlık parası alırlarmış. Şimdilerde kızının istediği kişiyle evlenmesine izin

verdiği gibi başlık parasıda almıyorlar. Genel olan istek hem erkek çocukların hem de kız çocuklarının kendi istedikleri kişilerle evlenip mutlu olmaları. Sadece bir iki kişi evlenirken başlık ödemiş. Onlarda kızın çeyizi için harcanmak üzere alınmış. Eğer kızın ikinci evliliği ise başlık ödenmez ve düğün yapılmazmış. Köyde genel olarak bu konuya pek sıcak bakılmıyor ve "bizde öyle şeyler yoktur" tarzında tepki veriliyor.

Altı sene önce köye Ağrı-Doğu Beyazıt'tan gelen kürt kökenli ailelerde ise başlık parası veriliyormuş. Bu ya baba hakkı yada kızın çeyiz hakkı olarak verilirmiş. Onlarda adet olarak başlık koyun ile ödenirmiş. Bir kız için 60 koyun, bir diğeri için ise yaklaşık sekiz yıl önce 3.000.000.-TL ödenmiş. Evlenirken başlık ödeyenler %24.0'dır. İlginç bir nokta HB. yapılan genel ayırımımız olan -49 yaş grubuna dahil 27kişinin, 10 kişisi %37.0'lık bir oranla 50+ yaş grubuna göre daha fazla başlık parası ödemiş olarak karşımıza çıkmaktadır. Bu da bize başlık parasının hala güncelliğini koruduğunu göstermektedir. (Tabla B-7)

3.EVLİLİK YAŞI

Yukarı Kalamış'ta evebeynler çocuklarının çok genç yaşta evlenmelerine karşılar. Genel olarak istenilen yaşlar kızlar için 20-23, erkekler için 23-25 arasında değişmekte. Bunun sebebi olarakta çocuklarının doğru karar verebilecek yaşta olmaları ve sonunda mutsuz bir evlilik yapmamaları. Daha öncede belirttiğimiz gibi kardeşler arasında sıra yok.

4. KIZ KAÇIRMA

Kız kaçırma adeti eskiden beri varolan ve hala süregelen bir eylem. Günümüzde gençlerin aslında pek de sıcak bakmadıkları ancak mecbur kalırlarsa da yapabileceklerini söyledikleri bir eylem. Kaçarak evlenenler köyde %32.0'lık bir orana sahipler. Köyün genelinde %33.3'lük bir oranla genç nüfusta kaçma-kaçırma eylemi daha fazla görülmektedir. (TabloB-6) Köyde kaçan kıza ve kaçıran çocuğa (köy dilinde erkek evlada 'çocuk' denilmekte) ceza olarak düğün yapmadan evlendiriliyorlar. Bizim köyde çalışma yaptığımız dönemde bir kız komşu kaçmıştı ve erkeğin evinde kalıyordu. Köy sakinleri ile muhtarda kızın babasını ikna etmek ve affetmesini sağlamak için çalışıyorlardı. Sonradan öğrendiğimize göre kızın babası razı olmuş ve kız evine dönmüş. Bir süre sonrada evlenmiş. Bu tip olaylara meydan vermemek için muhtar köy

kızlarının ağızını zaman zaman yoklayarak, kaçacak olup olmadığını öğrenmeye çalışıyor. Böylece kız kaçmadan gidip isteme şansının doğduğunu söylüyor. Muhtarın köy halkının yaşantısı hakkında detaylı bilgi alma ve karar verme yetkisinin olduğunu görmekteyiz.

5. KIZ İSTEME

Kız evine istemeye gidileceği günden birkaç gün önce haber gönderilir ve kabul edilip edilmeyeceği sorulur. Olumlu cevap alındığı takdirde kararlaştırılan gece gidilir. Giderken erkeğin annesi, babası ve bir akraba kişi olarak kalabalık olmayan bir grup gider. Damat bu ilk gidişte gitmez. Kız gelen misafirlerin huzuruna çıkarak kendisini gösterir ve onlara kahve sunar. Misafirler gelirken şeker, çukolata vb. şeyler getirirler.

Eskiden ilk seferde kız verilmezmiş. Birinci gidiş sonunda kız tarafı düşünceğini söylemiş. Bunun üzerine sonradan kararlaştırılan bir gün ikinci kez istemeye gidilirmiş. Bu sefer damatta gruba katılmış. İkinci gidişte olumlu-olumsuz cevap arasında bir git-gel yaşanır ve çoğu kez üçüncü bir gidişe gerek olurmuş. En nihayet sonuncuda söz kesilir ve bunun simgesi olarak erkek tarafı kız tarafına oyalı bir mendil verirmiş.

Kız istendiğinde çok hevesli görünmemek ve kızın kıymetini arttırmak için hemen verilmezmiş. Bundan dolayı birçok kez gidip-gelmeler olurmuş. Ancak günümüzde artık bu kadar fazla isteme olmamakta. Kişiler anlaştıktan ve ailelerde onayladıktan sonra en kısa dönemde çiftler evlendirilmekte.

6.TAHKİKAT

Kız evleneceği zaman ailesinin büyükleri (baba, dayı, amca vb.) damat adayı hakkında onu tanıyan kişilere sorular sorarlar. Bu soruların mahiyeti genelde; içkisi-kumarı olup olmadığı, nasıl bir aileden geldiği, evli olup olmadığı, işinin ne olduğu, sorumluluk alıp alamayacağı gibi sorulardır. Bu konularda bir problem çıkmadığı takdirde evlilik onaylanmaktadır.

Halen yapılan tahkikat sonunda uygun olduğu düşünülen damat için köy dilinde; 'çok iyi, çok yavaş bir çocuk ' terimi kullanılmakta. Bu o kişinin sakin, ağırbaşlı, terbiyeli

olduğu anlamına geliyor. Bu şekilde evlenen çiftler %48.0'lık bir orana sahiptir. (Tablo B-6)

7. KINA

Kına yapılacak olan gece çeşitli eğlenceler düzenlenir. Gece tüm köy halkını katmayı amaçlayan testi oyunu yapılır. Burada; bir toprak testi alınır. Bu testi içine şeker, para doldurulur. Masrafları kız tarafı karşılar. Daha sonra testinin ağzı bir tülbent ile - köy dilinde ŞAMİ - bağlanır. Bu şaminin belli bir rengi veya farklı olacak bir özelliği yoktur. Köy meydanına konan bir taş veya tuğla üzerine bu testi yerleştirilir. Bunu gören köy halkı toplanır ve meydanda oyunlar başlar. Oynanan oyunlar arasında; roman havası, yarım hava, kampana, arzu ile kamberki bu oyunda, bir yere toplanan kişiler oldukları yerde iki kere zıplar ve sonra ortaya atırlar gibi oyunlar oynanır. Bu oyunların merkezi testidir ve onun etrafında eğlenceye devam edilir. Eğlenceler bir süre sonra noktalanır ve testi kırılır. İçindekiler etrafa dağılır. Herkes dağılan şeker ve paralardan toplar.

Kına ve düğün iki güne bölünür. Birinci gün gündüz köye; kınaya ve düğüne davet için kına dağıtılır. Kına kız evinde yapılır. Bundan dolayı kına dağıtma ve davet etme işini kız evi üstlenir. Akşam yapılan testi kırma eğlencesinin ardından kız evinde tüm kadınlar toplanırlar.

1950' den önce varolan sonra ise yavaş yavaş kaybolan bir geleneğe göre kınaya davette; kına dağıtma işini bir çingene üstlenirmiş. Her evi kapı kapı gezerek hangi evde kına olacağını haberini verirmiş. Uğradığı her evede gazete kağıdına sarılmış ve ipe bağlanmış bir miktar toz kınayı bırakmış. Bunun karşılığında ise ev sakinleride çingeneye oyalı tülbent - köy dilinde ÇEMBER veya ŞAMİ - bağlanmış sepetine veya çuvalına bir tas un konulmuş. Çingenenin topladığı bu un onun ekmeklik unuymuş. Aynı zamanda da yapmış olduğu işin karşılığını alma şekliymiş. Bu işi yapan kişinin genelde maddi imkanları sınırlı, fakir kişiler olduğu söyleniyor. Aynı adet nişan, sünnet vb. ritüellerde de tekrarlanırmış.

Şimdilerde dağıtılan kınada, amaç aynılık ancak sistemde kullanılan araçlarda farklılık gösteriyor. Kınayı dağıtacak olan kız tarafı; öncelikle kırmızı jelatin kağıdı alıyor. Genelde tercih edilen, alışılmış renk kırmızı olduğundan bu seçiliyor. Daha sonra

yaklaşık 21 cm.'e 23 cm. ebadlarında kesilen bu jelatin kağıda bohça biçimi verilerek köy dilinde buna MUM ÇİÇEĞİ deniliyor içine bir çorba kaşığı toz kına konulur. Kınanın ağzı renkli rafya ile bğlanır. Hazırlanan kınalar iki kulplu bir tepsi içine yerleştirilir. Daha sonra kız tarafından bir kişi bunu tüm köy evlerinde dolaştırarak dağıtır ve böylece davet yapılmış olur.

Aynı günün gecesinde kız evinde köy kadınları, kızlar ve gelinin katıldığı eğlenceler başlar. Gelin kızın bu gece giydiği giysi tamamen kendi isteği ve zevkine bağlıdır. Gecelik, döpiyes, abiye elbise, bindallı vb. kıyafetler seçebilir. Tek özel olan parça kına kızının başına örtülen tülbenttir. Köy dilinde buna **GREP** denilir. Grep kırmızıdır ve kenarı kırmızı iğne işi oyalıdır.

Kına hazırlanırken eğlencelere başlanılır. Herkes oyun oynar, şarkı söyler. Bu oyunlar karşılama ve oyun havası tarzındadır.

Kına hazırlanırken kullanılacak ölçü istenilen miktarda ayarlanır. Ancak kullanılacak en uygun miktar; bir ölçek kınaya iki ölçek sudur. Bu karışım kulak memesi kıvamına gelene kadar karılır. Karılan bu kına cam bir kaseye köy dilinde TASA konulur. İkinci bir cam kaseyede buğday doldurulur. Hazırlanan her iki kase cam bir tepsi içine konur. Kaselerin ortasına, tepsinin üzerinede iki adet mum yakılır. Burada ki buğday; evlenen çiftlere bereket getirmesi amacıyla kullanılır.

Herşey hazırlandıktan sonra bekar olan üç kız seçilir. Bunlar genellikle kına kızının arkadaşlarıdır ve kınayı yakma onların işidir. Üç kızda bu işi aldıklarını belli edecek olan tülbetleri (şami) kollarına bağlarlar. Kırmızı ve kenarı oyalı tülbetlerdir bunlar. Bağlanacak tülbetin rengi çok fazla önemli değildir. Seçilen kişiler gelin kızı odanın ortasında bir sandalyeye oturturlar. Kızlardan birisi tepsiyi tutar, diğer iki kız ise kınayı yakar. Kına gelin kızın istediği miktarda ve şekilde yakılır. İsteğe göre ellere ve bazen de ayaklara yakılır. Günümüzde artık ayağına kına yakan kişiler çok azalmıştır, neredeyse yok denecek kadar azdır.

Kına ele önce istenen motifte sürülür. Sonra para konulur. Bu sembolik olarak konulan madeni paradır. Paralar kınanın üzerine direkt olarak yapıştırılır. Gelin kız bundan sonra avucunu sıkır. Sıkılan elin üzerine önce beyaz, parmaksız bir eldiven geçirilir. Bu eldiven bilek bölgesinde bulunan eldiven bağcığı ile

bilekten.bağlanır.(Kullanılan eldiven; bebeklere takılan eldivenler tarzındadır. Buna köy dilinde KINA ELDİVENİ denilir. Bunun üzerine ikinci bir eldiven daha geçirilir. Bu sefer ki kırmızıdır. Aynı tarzda bağlanır. Eskiden bağlama işlemi için kullanılan bağcıklar yokmuş. Ve kırmızı kurdele ile bileklerden bağlanırmış.

Bunun üzerine de beyaz, kenarı genelde kırmızı oyali olan bir bez örtülmüş.

Tüm bu süre zarfında söylenen bir kına şarkısı da var:

***Varın sorun annesine / İzin versin kinasına / Annesi der ben kıya-mam /
Varın sorun babasına / İzin versin kinasına / Babası der ben kıyamam / Varın
sorun halasına / İzin versin kinasına / Halası der ben kıyamam / Varın sorun
teyzesine / / /***

Bu şekilde söylenen şarkıda tüm aile büyüklerine bu soru sorulur ve kimse bu soru karşısında kızı vermek istemez. En son mısradadır:

Varın sorun yengesine / Yengesi der verin gitsin / Arzu bitsin

Bu şarkı eşliğinde yakılan kına boyunca herkes ağlar. Gelin kızı da ağlatırlar.

Bu şarkıda kızı yengesinin vermesinin nedeni olarak; yenge aileye dışardan gelen bir kişi olduğu için kızı en rahat onun verebileceği kanısıdır.

Kına gecesi gelin kıza takı takılmaz.

Kına merasimi bittikten sonra kına tası ve buğday tası misafir kadınlara dolaştırılır. Herkes kına tasından bir miktar alarak eline kına yakar. Buğday tasınada para atarlar ve bir miktar buğday alırlar. Daha sonra eğlenceye devam edilir. Gelin dahil herkes oynar.

Eğer kız kaçmış ise o zaman kız evinde yapılan bu merasim erkek evinde yapılır. Masrafları erkek evi karşılar. Aksi halde kız o aile ile konuşamaz. Kızın ailesi ise kınaya gelmezler.

Şimdilerde kına gecesi ile düğün aynı gece yapılabiliyormuş. Nitekim bu çalışmanın yapıldığı dönemde rastladığımız düğün bu şekilde oldu.



Resim:24 Kınanın yakılması



Resim:25



Resim:26



Resim:27-28 Takı ve para takılması





Resim:29-30 Kınadan sonra ki eğlenceler





Resim: 35 Şarköy'de yapılan başka
bir düğünden bir kesit

Gelin kıza kınası köy halkının toplandığı ve düğünün yapıldığı okul bahçesinde yakıldı. Gelinliği ile gelen kıza usullere uygun olarak kınası yakıldı. Takılarında yine aynı gece takıldı. Bunun sebebi olarak; kızın Bursa'ya gelin gittiği ve vaktin çok fazla olmadığı gösterildi.

Damat Kaldırma

Akşam olduğunda eğlenceye katılacak olan gelin kız,kızlar ve kadınlar toplanarak damat evine giderler. Buna " DAMAT KALDIRMA "denir. Darbuka, tef vb.çalgılar eşliğinde şakı söylenerek gidilir. Gelin kız önde ilerler. Bu gece için istediğini giyer. Pijama, gecelik veya elbise giyebilir. Özel bir kıyafeti yoktur. Damat evine gelindiğinde tüm kadınlar yumruklayarak kapıyı çalarlar. Ancak damat kapıyı tüm ısrarlara karşı açmaz, naz yapar. Sonunda gelin kapıyı çalar. Bunun üzerine damat kapıyı açar. Herkese meyva suyu ve yemiş dağıtılır. Bunlar kapı önünde yenilir içilir. Daha sonra kafiye gene müzik ve şarkı eşliğinde geri döner. Ancak gelin evine giden yol değiştirilir. Geline yoldan değil başka bir yoldan dönülür. Bunun sebebi; aynı yoldan dönmenin şanssızlık ve uğursuzluk getireceğine inanılmasıdır. Gece geç vakit dönülen gelin evinde eğlencelere devam edilir. Gelin ve arkadaşları aynı evde kalırlar ve sabaha kadar eğlenirler.

Kınanını Yıkaması

Kına gecsinin sabahı "kına yıkama" aşaması gerçekleşir. Gelin kız ve gelinin evinde sabahlayan arkadaşları eğlenceye yine kendi aralarında dans ederek başlarlar (karşılama adlı bir oyun oynarlar). Bu oyunda kaç kişi varsa hepsi ikişer ikişer eşleşerek karşılıklı dizilirler. Belli bir motifi yapmaya başlarlar. Gelin dahil herkesin üzerinde günlük giysileri vardır. Bir süre sonra kiralanan davulcu ve zurnacı melodi çalarak kız evine gelir. Burada müzik eşliğinde bir süre eğlenilir.

Kişilerin istediği zaman yine davul-zurna eşliğinde evden çıkılır ve köy meydanında bulunan çeşmeye gidilir. Yolda tüm kızlar, gelin kızıda aralarına alarak halay çeker ve öğle ilerlerler. Yavaş adımlarla çekilen bu halay köy meydanına gelene kadar devam eder. Grup köy meydanında daire olarak oyunlarını değiştirir ve kimi zaman da hızlandırılırlar. Zaman zaman bu eğlenceye şarkılarda eklenir.



Resim:36 Kınanın yıkanacağı sabah
davulcuların kız evine gelmesi



Resim:37 Kına kızının hazırlanması

Resim:38 Eğlenceler evde başlar





Resim:39

Resim:40 Kafilenin evden çıkışı





Resim:41-42 Köy çeşmesine halay çekilerek ağır ağır ilerlenir





Resim: 43-44





Resim:45-46





Resim:47-48





Resim:49-50 Kınanın yıkanması





Resim: 51-52





Resim: 53 Gelinin yalağa para atıp dilek dilemesi

Resim: 54 Ayrılık üzüntüsüyle kızların ağlaşması



Oyunu idare eden kiři bir süre sonra grubu çeşme başına çeker. Burada gelin ve bir gece evvel eline kına yakan iki kiři önde olmak koşuluyla herkes toplanmıştır.

Gelinin her iki eline yakılan kınanın yıkanması için o iki kiři herşeyden önce kına eldivenini çıkarırlar. Daha sonra çeşme altında gelinin ellerini yıkarlar. Kınaların tamamı yıkanır ve elde sadece kırmızı bir renk kalır. Elleri yıkanan gelin avucunda bulunan ve kına ile birlikte bağlanmış olan paraları teker teker çeşme yalağına atar. Her parayı atarkende gelin bir dilek diler. Bundan sonra elleri açılmış olan gelin ve arkadaşları çeşme başında karşılama oynarlar. Gelin bu sırada ağlamaya başlar. Onunla beraber herkes ağlamaya başlar. Böylece kına yıkama işlemi gerçekleşmiş olur ve grup kız evine geri döner. Dönerken oyun oynanmaz ve müzik çalınmaz.

8.DÜĞÜN

Yukarı Kalamış'ta düğün yaparak evlenenler %96.0'lık büyük bir oran göstermektedir. (Tablo B-8)

Tüm köye dağıtılmış olan kına ; hem kınaya hem de düğüne davet içindir. Ancak günümüzde kişiler düğün için davetiye de bastırmaktadırlar. Genellikle uzakta olan kişileri çağırarak için kullanılmaktadır.

Kına yıkanmasından sonra tüm köyün katılacağı eğlencelere başlanılır. Kız evinde gelin hazırlanır.

Düğün sabahı köyün uygun bir açıklığında (meydan,bahçe vb.)Köy halkı toplanır. Kadınlar ortaya, dans edilen yere daha yakın bir şekilde; erkekler ise bir dış çemberde kendi aralarında toplanarak kadınlardan ayrı bir şekilde otururlar.

Genç kızlar ve kadınlar oynamaya başlar. Davul ve zurna tüm gün boyunca bu eğlencelere eşlik eder. Hazırlanan gelinde dans eden bu gruba katılır. Bu eğlenceler olurken kız evinde yemek pişirilir. Çorba, pilav, etli sebze yemeğı, tatlı gibi yemeklerden oluşan bir liste, büyük miktarlarda olacak şekilde pişirilir. Tüm köy halkı kız evinde peşisıra ağırlanarak bu yemekler ikram edilir.

Gündüz olan bu eğlencelerde kadınlar uzunca bir süre oynarlar.Akşama doğru onlar oyunlarını bırakırlar. Bu sefer genç erkekler kendi aralarında halay çekerler.

Kadınlar erkekler dans etmeye başladıkları sırada oradan ayrılırlar. Erkekler yalnız eğlenirler.

Akşam yapılacak düğün eğlencesi için akşam saatlerinde köy halkı, düğünün yapılacağı yerde toplanır. Bir süre sonra gelin ve damat gelirler. Kendilerine ayrılmış olan iki sandalyeye otururlar. Kadınlar ve erkekler ayrı ayrı gruplar halinde otururlar. Önce genç kızlar ve kadınlar oyun oynarlar. Daha sonra gelinide aralarına alırlar.

Bir süre sonra gelinin kız arkadaşları bir oyun sergilerler. Burada sembolik olarak gelin, damat, şahitler ve nikah memuru vardır. Kıyafetleri komik ve çirkindir. Oyunun konusu ise evlenmeyi kabul etmeyen damadın isteklerinin karşılanması oluşturur. Seyircilerden rakı, yiyecek vb. şeyler talep eder. O sırada gelinde onun bu davranışına kızar. Ve evlenmekten vazgeçerler. Ancak damat istediklerini aldıktan ve her ikiside seyircilerin ısrarlarına dayanamadıkları için sonunda yeniden evlenmeye karar verirler. Böylece nikah kıyılır. Sonra onlara diğer kızlarda katılırlar ve oyunlar devam eder.

Gecenin ilerleyen saatlerine doğru takılar takılır. Eğer düğün yapılmamış ise geline takıları alayda takılırmış. "ALAY" gelinin baba evinden erkeğin evine gitmesi sırasındaki merasime denilmektedir. Eskiden takı takılmazmış. Onun yerine birkaç metre kumaş veya ev eşyası hediye gelirmiş (kapkacak, beyaz eşya vb.). Düğünde erkek tarafı kız tarafına; mendil, çorap, iç çamaşırını getirir.

Gecenin ilerleyen saatlerinde kadınlar çekilmeye başlar. Ve sıra erkeklerin eğlencesine gelir. Ancak onlar kadınlar kadar uzun tutmazlar bu oyunları.

Düğün sabahı davul ve zurna eşliğinde erkekler halay çekerek köy meydanında eğlencelere başlarlar. Farklı olarak bu sefer önce erkekler oyunlara başlarlar. Çünkü kız baba evinden çıkacaktır. Halay çekerek müzik eşliğinde kız evinin bahçesine doğru ilerlenir. Eskiden berabelerinde süslenmiş at getirirlermiş. Şimdilerde bunun yerini gelin arabası almış. Ve halay çeken grubun arkasından yavaşça ilerler. Grubun önünde küçük bir çocuk bir sopaya bağlanmış Türk bayrağını taşır. Sopanın başında bir de havlu bağlıdır. Kız evine gelen erkek grubu evin bahçesinde bir süre bazen yavaş bazen hızlı ritimlerde oyunlarını sürdürürler. Zaman zaman yere çömelerek hareket



Resim: 31-32

Gelinin arkadaşlarının düzenlediği oyundan sahneler





Resim:33-34



etmeden otururlar. Bunun nedeni ise kız evinden içki istemeleridir. Bunlar devam ederken gelinede gelinliği giydirilir.

Hazırlanan gelin davul-zurna eşliğinde evden çıkar. Başında kırmızı, kenarları işlemeli bir şami vardır. Belinde de kırmızı bir kurdele bağlanmıştır. Bu kurdele kızın babasının rızasının olduğu anlamına gelir.

İki kişi kızın baba evinin önünde kılıç veya bıçak tutarlar. Bunları havada çapraz bir şekilde birleştirirler. Gelin kız bunların altından; Her seferinde sağ ayağını önce atacak şekilde üç kere dolanır. Yapılan bu işlemin neden yapıldığına dair bir bilgi yok. Adettir olduğu için yapılmış. Daha sonra gelin babasının elini öper. Kız evinden gelin çıktıktan sonra arkasından bir tas buğday atılır. Herkes atılan bu buğdaydan bir avuç kadar alır. Sonra üç tanesini bir dilek dileyerek yutarlar. Bundan sonra kızın babası gelini alaya teslim eder. Arkasından dökülen su son aşamadır ve kızı alay yeni evine götürür.

Alayla yeni evine gelen gelin hemen eve girmez. Burası kayınvalide evidir ve ondan onay alınmalıdır. Kayınvalide hazırladığı bir bardak şerbeti üç kerede gelin kızı içerir. Damatta gelinin yüzüne bir mendil içine hazırladığı şeker, buğdağ, para vb. şeyleri atar. Bundan sonra gelin içeri girer.

Düğün sonunda gerçekleştirilen son adetse "KAYNANA YAKMA"dır. Köy meydanında bir ateş yakılır. Gelinin annesi, iki kişi tarafından kollarından ve ayaklarından tutularak bu ateşin üzerinde sallanır. Sallanırken damada ne istediği sorulur. O da hemen isteğini belirtmez ve nazlanır. Böylece ateş üzerinde kayınvalide bir süre sallanmaya devam edilir. Köy halkıda kadını korkutarak ateşe düşeceği telkinini verirler. Biryandanda alkışlayarak "yandı, yandı, düştü" diye bağırırlar. Damat genelde baklava ister. Ve gelince kadını ateşin üzerinden indirirler. Böylece düğün eğlenceleri sona erer.



Resim:55 Gelinin hazırlanması

Düğünün ikinci günü, sabah kına yıkandıktan sonra yeniden eğlenceye başlanır



Resim:56-57





Resim:58-59





Resim:60 Gelin evinde tüm köyü ağırlamak için yemek hazırlığı yapılmaktadır



Resim:61 Gelin Alayı

Resim:62 Köyün erkekleri davul,zurna eşliğinde halay çekerek kız evine giderler





Resim:63-64





Resim:65-66





Resim: 67 Gelini almak için son durak,
Kız evi



Resim:68 Gelin kız evinden çıkar



Resim:69 Köy halkı alayı uğurlar



Resim:70 Çeyizin bir kısmı







B.DOĞUM

Yukarı Kalamış'ta kız çocuklarına karşı bir tutum olmasada babalar erkek evlat istemekteler.

Bebek beklendiği zaman hazırlıklar her iki aile tarafından da yapılır.Çocuk doğduğunda anneye herhangi birşey takılmaz. Eğer isterlerse dedeler bebeğe altın takarlar.

Anne bebeği üç ezan vakti sonra emzirir. Çocuğun adı ise ezan vakti sağ kulağına üç kere okunarak konulur. Sadece göbek adı bebeğin göbeği kesilirken verilir.Çocuk bir hafta on günlük olduğu zaman mevlüd okunur. Mevlüdde pilav,ayran ve poğaçaya ikram edilir. Her gelen misafir bebeğe bir hediye getirir. Ayrıca mevlüdde şebette sunulur. Mevlüd sonunda bebek ilahisi okunur. Küçük çocuklara mendil verilir. Çocuklar bebeği sallarlar ve bebek yaşlı kadınların elinde dolaştırılır. Böylece yaşı o kadınlar gibi uzun olsun istenir. Tüm bunlar olurken bebek için hazırlanan eşyalar odanın duvarlarına asılır ve gelenlerin görmesi sağlanır.

Eğer annenin bebeğe vereceği sütü yok ise bir süt anne bu işi üstlenebilir. Bu kişinin akraba olması şart değildir. Emzikli ve temiz bir kadın olması yeterlidir.

Çocuk büyürken bazı eylemler yapılır. Bunlara birkaç örnek verirsek eğer:

Dişi çıkan çocuğun başına buğday serpilir. Daha sonra başında kalan buğday taneleri alınarak ipe dizilir ve çocuğun her iki omuzuna asılır. Kurudukça dökülen taneler gibi dişlerinin dökülmesi arzulanır. Ayrıca mısır, buğday, kuru üzüm vb. pişirilerek 'diş buğdayı' denilen ve komşuların çağırılıp eğlence yapılan bir adette vardır.

Bebegin hangi meslekten olacağını anlamak içinde önüne ayna, makas, tarak, bıçak, altın gibi eşyalar konulur.Eğer çocuk:

- Altını seçerse; zengin
- Aynayı seçerse hovarda, çapkın
- Makası seçerse terzi
- Tarağı seçerse berber
- Bıçağı seçerse kasap

olacağına inanılır. Daha sonra bebeğe arkasından kürekle vururlar. Oturaklı olsun diye.

Çocuğun ilk ayakta durmaya çalıştığı günler aile bireyleri tarafından sevinçle karşılanır. Hatta bunun üzerine:

-Yağlı çarık / Demir direk / Tay tay tay / Maşallah maşallah
şeklinde bir de mani söylerler.

Herkes değil ama isteyen anneler, çocuk adım atmaya başladığında "adım turtası" yaparlar. Eğer geç yürüyeceği anlaşılırsa, çocuğun korktuğu düşünülür. Bunun için ikiz çocuk sahibi bir kadın çağrılır. Uzunca bir ip alınır. Çocuk ortada duracak şekilde iki kişi ipin uçlarından tutarlar. Ve seçilen ikiz annesi kadın bir balta ile çocuğun iki yanından ipi keser. Böylece artık korkmayacağı ve yürüyeceği düşünülür.

Eğer çocuk geç konuşursa; cuma selasında bulaşık yıkanılan kaptan üç kaşık su içirilir.

C. SÜNNET

Sünnete ailenin büyükleri karar verirler. Bir gün evvel kına gecesi yapılır. Sün-nete ailenin büyükleri karar verirler. Birden fazla çocuk varsa eğer, kardeşlerin beraber sünnet olduğuna rastlanılır. Eğer tek bir çocuk sünnet oluyorsa yanında bir horoz kesilir. Amaç aynı anda kan akıtmaktır.

Geline olduğu gibi sünnet çocuğuna da kına yakılır. Kına da düğünün aksine kadın-erkeke bir arada bulunur. Gündüz Sünnet olacak çocuk atta gezdirilir. Eskiden evin önüne gelince babaanneden hak istemiş. Vaadlerde bulunan babaannenin sözlerini herkes alkışlamış. Sonra Çocuğa şerbet içirilmiştir. Çocuk da bardağı yere atar ve kırarmış.

Sünnet evde yapılır. Odada erkekler toplanır. Kadınlar bulunmaz. Köyde kirve alışkanlığı yoktur. Çocuk kesildikten sonra herkes evde bir yerlere vurur. Ses çıkar. Bu olayın bittiğini duyurur. Sonra birkaç el silah atılır. Çocuk hemen yatırılmaz. Dışarı çıkar ve dans ettirilir.

Tüm köyün misafir edildiği sünnet evinde yemek verilir. Ağırlıkla pilav, nohut ikram edilirken içki-meşrubatta verilir. Yukarı Kalamış Köyü'nün üretimine bağlı olarak üzüm ticareti yaptığını daha önce de belirtmiştik. Ön araştırma için gittiğimizde iki tane de şarap mağazasının köyün içinde olduğunu öğrenmemiz içki içilme oranının fazla olduğu bir yapı ile karşılaşabileceğimiz fikrini bize verdi. Oysa yapılan çalışma sonucu şaşırtıcı oldu. Köy genelinde içki içmeyenler ile içenler yarı yarıya bir orana sahip çıktı. İçen &45.1'lik orana karşılık içmeyenlerin yüzdesi %50.0'dır. Bu değerlere %4.8'lik içip sonradan bırakanları da eklediğimizde değerler birbirlerine yaklaşır. Form 1'in genel ayrımını gözönüne aldığımızda ise (-49 yaş) grubunun %64.5'lik, (50+ yaş) grubunun ise %25.8'lik bir içki içme oranı ile karşılaşırız. Bu da bize genç yaşta hane başkanlarının daha fazla içki içtiğini gösteriyor.

Ancak içkiye başlama yaşlarının ortalamaları her iki grupta farklılık göstermektedir. (-49 yaş) grubunda 12.5 olan değer (+50 yaş) grubuna gelindiğinde 18.0 olarak belirlenmiştir. Bu da bize daha genç kuşakların içki içme alışkanlığını daha geç yaşlarda kazandığını gösterir niteliktedir. Köy genelindeki ortalama ise 17.8 olarak belirlenmiştir.

Bu sonuçlardan da görüldüğü gibi; bizim düşündüğümüzün ve hatta köy dışındaki kişilerin bize söylediklerinin aksine, köydeki içki içme oranı içmeyenlerden fazla bir değer taşımamaktadır.

Tüm köyün misafir edildiği sünnet evinde yemek verilir. Ağırılıkta pilav, nohut ve meşrubat, içki bulunur. (Bkz.Kadın Formu Tezi - Perihan Uluğ) Yukarı Kalamış Köyü'nün üretimine bağlı olarak üzüm ticareti yaptığını daha öncede belirtmiştik. Ön araştırma için gittiğimizde iki tanede şarap mağazasının köyün içinde olduğunu öğrenmemiz içki içilme oranının fazla olduğu bir yapı ile karşılaşabileceğimiz fikrini bize verdi .Oysa yapılan çalışma sonucu şaşırtıcı oldu . Köy genelinde içki içmeyenler ile içenler yarı yarıya bir orana sahiptir.İçen % 45.1 lik orana karşılık , içmeyenler % 50.0'dir.Bu oranlara % 4.8' lik içip bırakanları da kattığımızda eşitlik sağlanmış olur.Form 1 in genel ayrımını göz önüne aldığımızda ise -49 yaş grubunun % 64.5' lik , 50 + yaş grubunun ise % 25.8' lik bir içki içme oranı ile karşılaşıyoruz.Bu da bize genç yaştaki HB.daha fazla içki içtiğini gösteriyor..

Ancak içkiye başlama yaşları hemen hemen aynı; genel ortalama 18.2 yaştır. Bu sonuçlardan da görüldüğü gibi bizim düşündüğümüzün ve hatta köy dışındaki kişilerin bize söyledikleri kanaatlerinin aksine köydeki içki içme oranı içilmeme oranı ile hemen hemen eşit koşullardadır.



Resim:71-72 Sünnet yatağı, yandan-önden görünüş



Resim: 73 Sennet Yatağı - Yandan Detay



Resim: 74 Sennet Yatağı iç tavan detayı



D. ÖLÜM

Bir kişi öldüğünde vakit geçirmeden bir gün içinde defnedilir. Ölü evinde yıkanılır.Kadınları kadınlar, erkekleri ise imam yıkar.Ölü mezara taşınırken herkes sıra ile taşır.Bunda belli bir öncelik yoktur.Mezarda dua okunur. Aileden üç kişi;erkek çocuk, amca, dayı vb. akrabalarından biri mezara ölünün gömülme anında girerler.Mezarın derinliği 1.30-1.40 m olup uzunluğu ise 2 m 'dir.Cenaze yüzü kıbleye bakacak şekilde sırtüstü yatırılır.Daha sonra 5'e 10 tahtalar açılı bir şekilde ölünün üzerine dizilir.Tahtaların üzerine hasır veya kuru ot konulur.En son ise toprak sırayla tüm cemaat tarafından atılır.Mezarın üzeri kümbet biçiminde kapatılır.Başına da adı yazılı bir tahta konulur.Son olarak dua okunur.

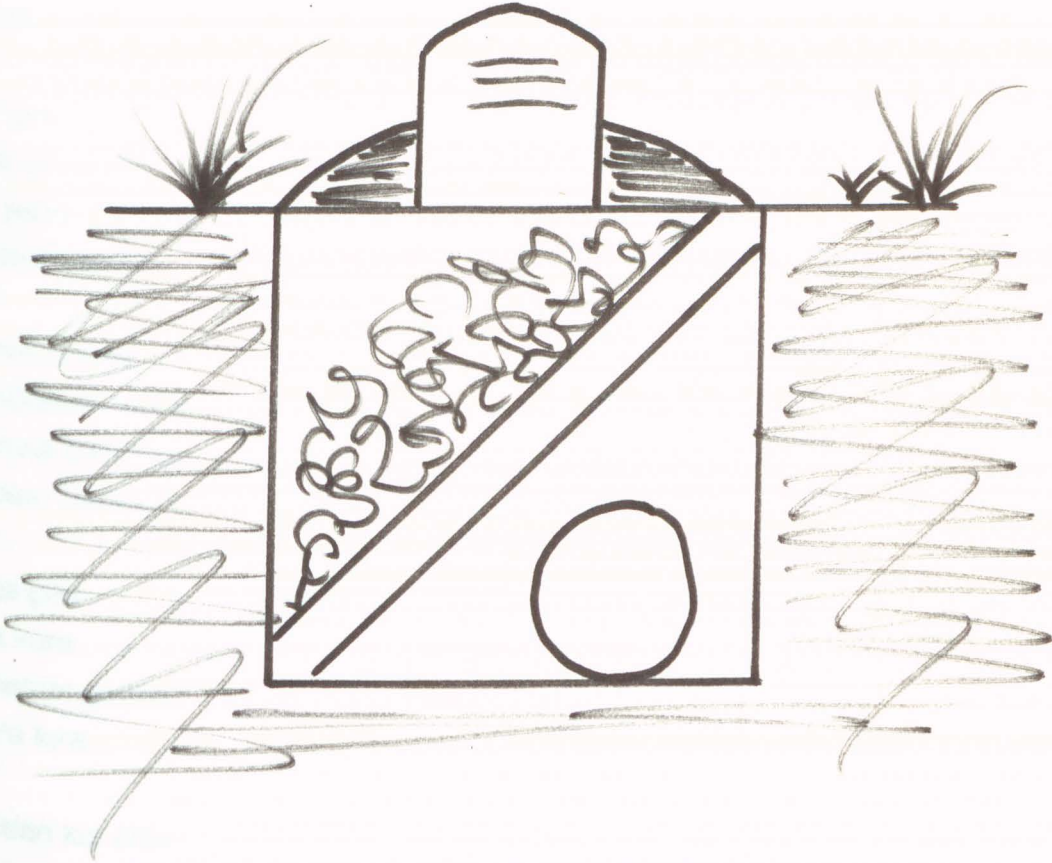

E. MANİLER

Asker yapar talimi
Kimse sormaz halimi
Hem askerlik hem sevda
Öldürecek yarimi

Entari aldan güzel
Ortası aldan güzel
Beğendin mi beni
Benden güzel

Entari asılsın
Etekleri basılsın
Çoktan beri görmedim
Nasıl sensiz durayım

Kibritimi çıkarım
Sigaramı yakarım
Gönder yarım resmini
Özledikçe bakarım

Mendilimin ucuna
Sakız bağladım sakız
Doğru söyle sevdiğim
Sever misin başka kız

Bir elinde çıra
Çal vura vura
Doktor hanım geliyor
Belini kıra kıra

İstanbul'dan kız aldım
Köye getirdim
Ben kendimin başına bela getirdim

Entari var karadan
Düğmeleri sarıdan
Sen başka yari seversin
Çıkayım aradan

Entarım var düz kara
Eteği para para
Ben dalgacı deyim
Sen git dalgacı ara

Kolunda ki saati
Gönder yarım kurayım
Haftalar sekiz gündür
Özledikçe bakarım

Uykum geldi esnerim
Bülbülleri seslerim
Rica ederim yarım
Boy resmini isterim

Doktor doktor civanım
Neler istiyor canın
Ne istersen alayım
Doktor senin olayım

Tarhanası var
Bulguru var
Akşama yatacak
Manitası var

Oje,yastık ister
 Pudura ister
 Şaşırmışım aklımı
 Tanrım yol göster

Pişman olurda bir gün
 Dönersen bana geri (2)
 Gönül kapım açıktır
 Çalmadan gir içeri (2)

Hasta kalbimin ilacı sensin
 Fırtına gibi eser geçesin
 Senin yokluğun kahreder beni (2)
 Çılgınca sevdim inan ki seni
 Merhamede gel inadı bırak (2)
 Yaşayamam ben
 Ben senden uzak

Ben buyum
 Ben buyum;sevgilim
 Ne köşküm sarayım
 Ne servetim
 Ne malım mülküm var
 Sana bir saltanat vadedemem
 Yalnız seni seven bir kalbim var

Neden küstün dargındın
 Neden geldin ağladın
 Rıhtımda boyunum bükük
 Bana mendil salladın

ETNOLOJİK BELGELEME
ÇALIŞMASI

KÖY BAKLAVASI

Bu tarifi İftar (Körpe)abladan aldım. Resimlerde ona aittir. Bu çalışmada kendisinin izni ile ismi kullanılmıştır.

Baklava için gerekli malzemeler

1 adet yumurta

1/3 çay bardağı günebakan (ayçiçek) yağı

1/2 çay kaşığı tuz

Un

İstenen miktarda tel kadayıf

Bir tas badem

Yumurta, yağ ve tuza su eklenerek kulak memesi kıvamına gelene kadar un eklenerek yoğrulur. Hamura aldığı kadar un konulur.

Yufka açılışı: Hazırlanan hamur (avuç içi büyüklüğünde) yumru yumru yapılır. Sonra her yumrudan bir tane yufka açılır. Orta boy bir tepsi içine yapılacak baklava için 20 tane yufka açılır. Her yufka kullanılacak tepsinin çapında açılır. Açılan her yufka evvelden hazırlanan bezler üzerine serilerek kurutulmaya bırakılır.

Baklava yapımı: Tepsi yağlandıktan sonra üzerine bir kat yufka konulur. Bunun üzerine kadayıf serpilir. İkinci kat yufka serildikten sonra üzerine ceviz, badem serpilir. Yine aynı kata istenen miktarda nişasta da serpilir. Diğer tüm yufkalar bu sıralama ile tepsie serilir.

Bu iş bittikten sonra tepsinin kenarından artan ve fazlalık yapan yufkalar oklava ile kesilir. Ve bıçakla meşhur baklava dilimi şekli verilerek tepsie hazırlanmış yufka katları kesilir.

Artık tepsie yağ dökme zamanı gelmiştir. İsteğe göre bir paket sana yağı eritilir veya ona denk olacak miktarda günebakan yağı ısıtılır. Bu yağ bir çorba kaşığı ile önceden kesilip hazırlanmış yufkaların üzerine yedirilir. Her tarafı ıslandığı zaman kızgın fırına atılarak üzeri kızarana kadar pişirilir.

Baklava şerbetinin hazırlanışı: Bir kilo suda bir kilo şeker eritilir. Bu karışım kaynatılır. Bu şerbet pişen baklava yenileceği zaman üzerine dökülür.



Resim:97-98 Baklavanın hazırlanışı





Resim:99-100 Yufkalar açılır





Resim: 101-102 İç malzemeler hazırlanır





Resim:103-104





Resim:105-106





Resim:107-108





Resim:109

Baklavamız hazır

ERİŐTE YAPIMI

Malzemeler:

1 yumurta / yarım ay kaŐıđı tuz /

Avu ii byklđnde hazırlanan hamur toplarının her biri aılır. Aılan her yufka nceden hazırlanmıŐ bezler zerine serilerek kurutulur. Yapılmak istenilen eriŐte miktarına gre yufka aılır. Bu resimlerin ekildiđi evde ođn eriŐte yapmak iin yaklaŐık 65-70 yufka aıldı.

Kuruyan yufkalar daha sonra 8-9 tanesi stste olacak Őekilde yer sofrasının (veya masanın, bu evde yer sofrası vardı) zerine serilir.

Bundan sonra ki kesme iŐleri serilen tm yufkaların aynı anda kesilmesiyle devam eder. nce ortadan ikiye ayrılır. Blnen dairenin yarısı alınarak iki parmak kalınlıđında uzun Őeritler halinde kesilir. Sonra her bir Őerit tek tek enine dođru 1-2 mm olacak Őekilde kesilir.

Tm yufkalar bu Őekilde eriŐte haline getirilir. Bir tepsi iine doldurulan eriŐte burada bir sre daha kurumasa iin bekletilir.

Yenileceđi zaman isteđe gre bire birbuuk veya bire iki su eklenerek piŐirilir.



Resim:110 -111 Yapılacak eriřteler için
yufkalar kurutulacak





Resim:112-113 Toplu halde yufkalar kesilir





Resim:114-115 Yufkalar ince şeritlere ayrılır





Resim:116

EKMEK YAPIMI

Kullanılacak malzemeler:

1 avuç (köy dilinde, panca) tuz

1 tencere su

1 tencere un

1 paket ekme  mayası (Pakmaya kullanıldı)

Un  nce elekten ge irilir. Elenen unun i ine tuz, maya, su eklenerek yo urulur. Yo urulan bu hamur iki saat bekletilir. B ylece hamur hem kabarır hem de dinlenir. Bu sırada hamurun  zeri iki kat bezle  rt l r. Bir ince biride kalın iki atkı bu iŐ i in kullanılır.

Dinlenen hamur daha sonra par a par a alınarak unlanmıŐ tepsi i inde ikinci kere yo urulur. Yo rulmuŐ bu hamur ya lanan (zeytinya ı kullanılır) tepsi i ine papatya gibi dizilir. Dizilen hamurlar yuvarlak olacak Őekilde Őekillendirilir. Daha sonra bu tepsi ikinci kere dinlenmeye bırakılır. İki saat bekletilen tepsi  zeri  rt lerek g neŐte de bekletilebilir. E er ekme  ge  piŐirilecekse; ozaman zaman zaman hamurun  zerine elle biraz su serpilir. B ylece kabuk ba laması  nlemiŐ olur.

Daha sonra ekme i piŐirmek i in herkesin bah esinde olan; kiremit ve  amur ile Őekil verilmiŐ fırın yakılır. Bu fırın; bir sıra k  k par alara ayrılmıŐ kiremit, Bir sıra  amur konularak yapılır. DıŐı yine  amur ile sıvanarak bi imlendirilir ve kurumaya bırakılır. Fırında  alı ve paruk yakılır. Paruk kuru oldu u i in kolay yanar.

AteŐ yakıldıktan sonra dalların k lleri kenara  ekilerek tepsi fırının i ine konur. Bir kapakla fırının a zı da kapatılır. Halen sıcak olan yanmıŐ dalpar aları da fırının  n ne yı ılır. Duvarları kızmıŐ olan fırında ekme  yaklaşık bir saat kadar piŐirilir.



Resim: 75-76 Gerekli malzemeler ve hazırlanışın ilk aşaması-unun elenmesi





Resim: 77-78





Resim:79-80





Resim: 81-82





Resim:83-84 Hazırlanan hamur çiçek
şeklinde tepsiye konur





Resim.: 85-86





Resim:87-88 Hazırlanan ekmeğ fırına atmak için bekletilir





Resim:89-90 Çalı-çırpı ile yakılan fırına
tepsi atılır





Resim:91-92





Resim:93-94





Resim:95-96



PUTİLİTZA (AKITMA)

İstlenen miktarda un elenir. Bu un suyun içinde yine istenen miktarda ezilir. Daha sonra kuzine (maşinga) yakılır. Bir tavaya zeytinyağı hemen hemen iki parmak yüksekliğinde konularak kızdırılır. Bazen günebakan yağda kullanılabilir. Daha sonra hazırlanan malzemeden kaşık kaşık kızgın yağa dökülerek kızartılır.



Resim:126-127 Putulitsa için elenen un su ile karıştırılır.





Resim:128-129





Resim:130-131 Yakılan kuzinede pişirime başlanır





Resim:132 Zeytinyağında pişirilen
putulitsa yemeğe hazırdır

SODALI EKMEK

Kullanılacak malzemeler:

1 tencere un

2 ay kaşıđı karbonat

1 tencere yođurt

1 yemek kaşıđı tuz

1 yumurta

Un, karbonat, yođurt, tuz yođurulur. İine bir yumurta kırılır. Tekrar yođurulur. Ayieđi ile yađlanmış tepsiye olduđu gibi dökülür. Hemen hemen 45' pişirilir.



Resim:117-118 Sodalı ekmek için gerekli malzemeler





Resim:119-120 Hamuru hazırlanır





Resim:121-122 Hazırlanan hamur tepsiye konulur





Resim:123-124 Pişimi kolaylaştırmak için üzeri çizilen hamur fırına atılır





Resim:125 pişen sodalı ekmeđ artık
yemeđe hazırdır

SONUÇ

SONUÇ

1912 Yılındaki mübadele ile gelen ailelerin ilk sakinleri olduğu Yukarı Kalamış Köyü Tekirdağ'ın Şarköy ilçesine bağlıdır.

Toplu bir yerleşimi olan köy bir tepe köyüdür. Göçmenlerin gelmesiyle göç alan bir yapı ile karşımıza çıkıyormuş gibi görünsede yapılan çalışma sonunda aslında göç veren bir yapısı olduğu ortaya çıkmıştır. Özellikle 1975' ten sonra bu dışa göç oldukça belirgin bir hal almıştır. Öte yandan Trakya bölgesinin hızla gelişen bir sanayii bölgesi olması dışarıdan göç alma özelliğini de beraberinde getirmektedir. Öyleki bu yapı 1990' lardan itibaren Yukarı Kalamış Köyü'nü de etkilemiştir. Halen Ağrı, Doğu Beyazıt'tan gelen 6 hane köyde yaşamaktadırlar. Bir çok problemleri olmasına karşın buraya göç etmiş olmaktan memnundur. Buna rağmen köydeki kadın nüfusu erkek nüfusundan fazladır. Sonuç olarak her iki yöndeki hareketliliğin devam ettiğini söylemek mümkün olacaktır. Ortalama hane büyüklüğü 4 olan Yukarı Kalamış köyünde çekirdek aileye doğru bir gidiş olduğu söylenebilir. Bu da tamamiyle ekonomik yeterliliğe bağlıdır.

Köyün geneline bakıldığında % 70.4 okuma yazmabilme oranına rastlarız. Bu küçümseneyecek bir orandır. Ve genç bir nüfusta daha yüksek bur değere sahiptir. Bu da bu konudaki bilinçlenmenin ve imkanların artmasına bağlanabilir.

Ekonominin tarıma dayanması bu yörenin coğrafi koşulları ile de ilgilidir. Zeytincilik ve bağcılıkla geçinen köyde iki tane de şarapmağazası bulunmaktadır. Son yıllarda üzüm üretiminin zor ve zahmetli olmasından dolayı köy halkı zeytinciliğe daha fazla önem vermeye başlamıştır. Ve zamanla devletin bu konuda verdiği destekler yardımıyla belkide ekonomi saf zeytin üretimine dönecektir. Ancak şu dönemde kişiler ellerindeki topraklarını hem bağ hemde zeytin arazisi olarak ortak kullanmaktadırlar.

Ekonominin şarapla ilintisi olması içki ile yakın bir bağın olmasını düşündürebilir. Oysa bunun aksine içmeyenler ile içenlerin oranları birbirine çok yakındır. Ama yinede içenlerde şarap kültürünün gelişmiş olduğundan bahsedebiliriz. Her akşam şarabı kadehle içen HB rastlamak köyde alışılmış bir manzaradır. (Bkz. Resim:5-6)

Her kırsal alanın sahip olduğu bir takım alt yapı sorunlarına bu köyde sahip. Atık sular çukurlarda toplanmakta yolu kışları fazlasıyla aksatabilecek kötü koşullar

altındadır. Döşeli su tesisatının bulunmaması da günlük yaşantıyı olumsuz yönde etkilemektedir.

Köyün mimari yapısı bir yerde ekleme binaların biraraya gelmesiyle oluşmuştur. Kişiler ekonomik imkanların elverdiğinde bir mutfak ve/veya oda evlerine eklemektedirler. Bu da ana binadan ayrı ünitelerin oluşmasına neden olmaktadır. Son yıllarda betonarme inşaat yapımının yaygınlaşması da söz konusudur. Ancak köyde 100 yıllık bir evde bulunmaktadır.

Yukarı Kalamış Köyü'nün diğer Trakya köylerinden çok fazla bir fark taşımayan bir örf ve adet zinciri vardır . Alışkanlıklarını sürdürmekten yana olan eski kuşak yeni nesli biraz zorlamaktadır. Evlilik aile bireylerinin onayı ile gerçekleşirken kız kaçırma olaylarına rastlanmaktadır. Doğum, sünnet, kına gibi ritüeller uygulanmakta ve eskisi gibi canlı geçmemesinden de kişiler şikayet etmektedirler.

Yukarı Kalamış'a ait elde edilen bilgilerin sonuçlarına kısaca değinilmeye çalışıldı . Bizlerin yapmış olduğu bu tasviri çalışmanın ileriki yıllarda deneysel çalışmalarla destekleneceği ve değişmelerin belirleneceğini umarız. Ancak bu şekilde kültürel varlığımızın özelliklerine sahip çıkabilir ve yaşamış olduğumuz toplumumuzu doğru bir biçimde değerlendirebiliriz.

Yapılan bu çalışmanın mutlakaki eksik yönleri bulunmaktadır. Ancak bunları bizleri tecrübesizliğine vermenizi ve her şeye rağmen en iyi ve doğru şekilde bilgileri analiz yoluna gitmeye çalıştığımızı anlamanızı dileriz.

Çalışmalarımızı burada noktalamıyor sadece diğer araştırmalara kadar ara veriyoruz.

Teşekkür Ederiz

KAYNAKÇA

- ARMAY Ural
Şubat 1981 Bilimsel Araştırma Ve Teknikleri El Kitabı, Kültür Yayınları, İstanbul
- Ertentuğ Nermin
1956 Hal Köyü, Ankara: Türk Tarih Kurumu Basımevi
Sün Köyü
- Gürkan Tezcan
1979 Türkiye Şarapçılığı ve Tekel Şaraphanelerinin Bulunduğu Bölgeler İtibariyle Şaraplarımızın Kaliteleri, Tekel Genel Müdürlüğü Şaraplarımızın Kaliteleri, Tekel Genel Müdürlüğü, Tekel:66 EAG-DKY:2 İhtisas Tezi
- Güvenç Bozkurt
1991 İnsan ve Kültür, İstanbul: Remzi Kitapevi
- Kaymakamlık raporu
1995 Mayıs
- Kili Suna
1978 Çayırhan, Boğaziçi Üni. Yayınları
- Kongar Emre
1995 Toplumsal Değişme Kuramları ve Türkiye Gerçeği, İstanbul: Remzi Kitapevi
- Öztürk Y. Can
Yağmalanmış Belde, Şarköy: Dizgi ve Baskı Matbaası
- Saran Nephani
1984 Köylerimiz, İ.Ü.E.F. Basımevi, İstanbul
- 1986 Bilimsel Düşünüşün Doğuşu, *Sosyal Antropoloji ve Etnoloji Dergisi* .Ü.E.F. Basımevi, İstanbul 4
- Seyidoğlu Halil
1987 Bilimsel Araştırma ve Yazma El Kitabı, Ankara:Güzem Yayınları

- Tanođlu Ali
1968 Ziraat Hayatı, Cilt 1, Cođrafya Enstitüsü Yayınları , İstanbul
Matbaası
- Tunçdilek Nejat
1986 Türkiye'de Yerleşmenin Evrimi, İ.Ü.E.F. Yayınları, İstanbul
- Türküstün N.
1975 Dünya Bağcılığının 1973'teki Durumu, Tekel Ens. Haber
Bülteni, Yıl:4 Sayı:6
- Yasa İbrahim
1960 Sindel Köyü, Ankara: Balkanođlu Matbaacılık
- Yassı Höyük, Bir Köy İncelemesi ODTÜ ANK. 1965

KÖYDEN GÖRÜNTÜLER



Resim:ii

Güzel bir Mayıs manzarası



Resim:iii

Ahırın önünde Ayşe Teyze



RESİM 134: Gamaşlı gencis herkesine bir görev dözer





Resim 135: Kurulmuş nokutların ipe dizilmesiyle
yapılmış nazarlık

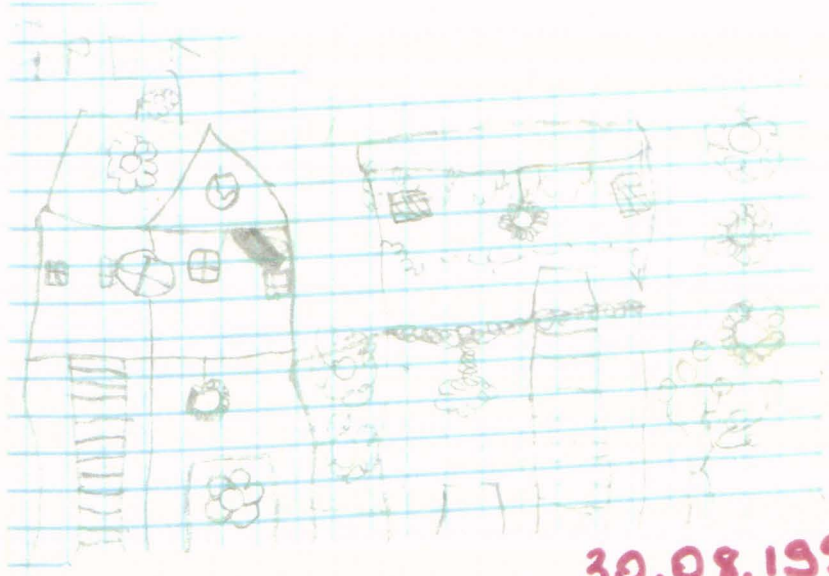

30.08.1995
ÇARŞANBA



Köydeki çalışma dönemimde
küçük arkadaşlarıma bana yap-
tıkları resimler

30.08.1995
ÇARŞANBA





EKLER

KODU	ADI	KURSU	1990-1991		1991-1992		1992-1993		KURSU	ADI
			1	2	1	2	1	2		
101	101	101							101	101
102	102	102							102	102
103	103	103							103	103
104	104	104							104	104
105	105	105							105	105

1990-1991

KODU	ADI	KURSU	1990-1991		1991-1992		1992-1993		KURSU	ADI
			1	2	1	2	1	2		
101	101	101							101	101
102	102	102							102	102
103	103	103							103	103
104	104	104							104	104
105	105	105							105	105

TABLO : A-1 KONUŞULANIN STATÜSÜ

	N	H.B. ERKEK		H.B. KADIN		H.B.BEKAR ERKEK		H.B. AİLELİ BEKAR ERKEK	
		n	%	n	%	n	%	n	%
GENEL TOPLAM	62	52	83,9	9	14,5	-	-	1	1,6
40-49 YAŞ	31	25	80,7	5	16,1	-	-	1	3,2
50+ YAŞ	31	27	87,1	4	12,9	-	-	-	-

TABLO : A-2 KONUŞULANIN YAŞI

	N	20	25	30	35	40	45	50	55	60	65	70	75	80	MEAN	MEDIAN
		24	29	34	39	44	49	54	59	64	69	74	79	84		
GENEL TOPLAM	62	-	4	3	5	8	11	9	4	5	7	4	1	1	50.5	49.5
40-49 YAŞ	31	-	4	3	5	8	11		-	-	-	-	-	-	40.1	41.5
50+ YAŞ	31	-	-	-	-	-	-	9	4	5	7	4	1	1	61.3	62.0

TABLO : A-3 KONUSULANIN DOĞUM YERİ

	N	YURT İÇİ		YURT DIŞI		BOŞ-BELİRSİZ		YURT İÇİ İŞE İDARİ AYRIM							
								İL		İLÇE		KÖY		YURT İÇİ BELİRSİZ	
		n	%	n	%	n	%	n	%	n	%	n	%	n	%
GENEL TOPLAM	62	55	88,7	7	11,3	-	-	2	3,6	1	1,8	52	94,5	-	-
.-49 YAŞ	31	31	100,0	-	-	-	-	1	3,2	-	-	30	96,8	-	-
50+ YAŞ	31	24	77,4	7	22,6	-	-	1	4,2	1	4,2	22	91,7	-	-

TABLO : A-4 KONUSULAN YURT İÇİ DOĞUMLU İŞE BÖLGELERE GÖRE DAĞILIM

	N	MARMARA		EGE		AKDENİZ		İÇ ANADOLU		KARADENİZ		DOĞU ANADOLU		G.DOĞU ANADOLU		BOŞ-BELİRSİZ	
		100		200		300		400		500		600		700		0	
		n	%	n	%	n	%	n	%	n	%	n	%	n	%	n	%
GENEL TOPLAM	55	48	87,3	-	-	-	-	-	-	-	-	7	12,7	-	-	-	-
.-49 YAŞ	31	25	80,6	-	-	-	-	-	-	-	-	6	19,4	-	-	-	-
50+ YAŞ	24	23	95,8	-	-	-	-	-	-	-	-	1	4,2	-	-	-	-

TABLO 1A-5 KONUŞULAN YURT DIŐI DOĐUNLU İSE ÜLKELERE GÖRE DAĐILIM

	N	BULGARİSTAN		YUNANİSTAN		YUGOSLAVYA		ARNAVUTLUK		ROMANYA		ALMANYA		DİĐER		BOŐ-BELİRSİZ	
		801		802		803		804		805		806		807		0	
		n	%	n	%	n	%	n	%	n	%	n	%	n	%	n	%
GENEL TOPLAM	7			5	71,4					2	28,5						
.-49 YAŐ																	
50+ YAŐ	7			5	71,4					2	28,5						

TABLO : A-7 KONUŞULANIN MEDENİ HALİ

	N	EVLİ		BEKAR		EŞİ ÖLMÜŞ		AYRILMIŞ	
		n	%	n	%	n	%	n	%
GENEL TOPLAM	62	53	85,5	2	3,2	6	9,7	1	1,6
-49 YAŞ	31	28	90,3	2	6,5			1	3,2
50+ YAŞ	31	25	80,6	-	-	6	19,4	-	-

TABLE : A-8 KONUŞULANIN ÇALIŞMA DURUMU

	N	ÇALIŞIR		ÇALIŞMAZ		ÇALIŞMAZSA NEDEN													
		1		1		YAŞLI		EMEKLİ		EV HANIMI		HASTA-SAKA		İŞSİZ		DİĞER		BOŞ-BELİRSİZ	
		n	%	n	%	1	2	3	4	7	8	0	n	%	n	%	n	%	
GENEL TOPLAM	62	52	83,9	10	16,1	2	20,0	-	-	6	60,0	1	10,0	1	10,0	-	-		
-49 YAŞ	31	25	80.7	6	19.3	-	-	-	-	5	83.3	-	-	1	16,7	-	-	-	-
50+ YAŞ	31	27	87.1	4	12.9	2	50,0	-	-	1	25,0	1	25,0	-	-	-	-		

TABLE : A-9 KONUŞULAN ÇALIŞMAZSA ÇALIŞMAYI BIRAKTIĞI YAŞ

	N	20	25	30	35	40	45	50	55	60	65	70	60	HAYATININ SONUNA YAKIN ÇALIŞMAYI BIRAKTIĞI YAŞ	MEAN	MEDIAN	
		24	29	34	39	44	49	54	59	64	69	74	64				
GENEL TOPLAM	10	-	-	-	-	-	-	1	1	1		1	-	1	5	62.0	59.5
-49 YAŞ	6	-	-	-	-	-	-	-	-	-	-	-	-	1	5	-	-
50+ YAŞ	4	-	-	-	-	-	-	1	1	1		1	-	-	-	62.0	59.5

TABLO : A-10 KONUŞULANIN YAPTIĞI İŞ SAYISI

	N	1	2	3	4	5	6	TOPLA İŞ SAYISI	MEAN	MEDIAN
GENEL TOPLAM	52	44	8	-	-	-	-	60	1,2	1,0
-49 YAŞ	25	19	6	-	-	-	-	31	1,2	1,1
50+ YAŞ	27	25	2	-	-	-	-	29	1,1	1,0

TABLO : A-11 KONUŞULANIN İŞİNİN SEKTÖRÜ

	N	DEVLET		ÖZEL		ŞAHİS YANI		KENDİ İŞİ		AİLE İŞİ		BOŞ-BELİRSİZ	
		1		2		3		4		5		0	
		n	%	n	%	n	%	n	%	n	%	n	%
GENEL TOPLAM	60	1	1,7	-	-	3	5,0	8	13,3	48	80,0	-	-
-49 YAŞ	31	-	-	-	-	3	9,7	6	19,4	22	71,0	-	-
50+ YAŞ	29	1	3,4	-	-	-	-	2	6,9	26	89,7	-	-

TABLO : A-12 HANE NÜFUSU

	N	1	2	3	4	5	6	7	8	9	10	11	12	13	14	15	TOPLAM KİŞİ SAYISI	MEAN	MEDIAN
GENEL TOPLA	62	4	9	11	14	9	9	4	1	1	-	-	-	-	-	-	255	4,1	4,0
-49 YAŞ	31	1	2	4	10	7	5	1	-	1	-	-	-	-	-	-	138	4,5	4,4
50+ YAŞ	31	3	7	7	4	2	4	3	1	-	-	-	-	-	-	-	117	3,8	3,2

TABLO : A-13 HANEDEKİ BİREYLERİN CİNSİYET KOMPOZİSYONU

	N	YALNIZ ERKEK		YALNIZ KADIN		KADIN+ ERKEK	
		n	%	n	%	n	%
GENEL TOPLA	62	2	3,2	4	6,5	56	90,3
-49 YAŞ	31	1	3,2	-	-	30	96,8
50+ YAŞ	31	1	3,2	4	12,9	26	83,9

TABLO : A-14 HANEDEKİ ERKEK SAYISI

	N	1	2	3	4	5	6	7	8	9	TOPLAM ERKEK SAYISI	MEAN	MEDIAN
GENEL TOPLAM	58	20	20	14	3	1	-	-	-	-	119	2,1	2,0
-49 YAŞ	31	10	10	9	1	1	-	-	-	-	66	2,1	2,0
50+ YAŞ	27	10	10	5	2	-	-	-	-	-	53	2,0	2,0

TABLO : A-15 HANEDEKİ KADIN SAYISI

	N	1	2	3	4	5	6	7	8	9	TOPLAM KADIN SAYISI	MEAN	MEDIAN
GENEL TOPLAM	60	19	20	13	4	3	-	1	-	-	136	2,3	2,0
-49 YAŞ	30	7	9	10	3	1	-	-	-	-	72	2,4	2,3
50+ YAŞ	30	12	11	3	1	2	-	1	-	-	64	2,1	1,7

TABLO : A-16 HANEDEKİ ÇOCUKLAR

	N	VAR		YOK		VARSA CİNSİYET KOMPOZİSYONU					
				1		2		3		4	
		n	%	n	%	n	%	n	%	n	%
GENEL TOPLAM	62	48	77,4	14	22,6	17	35,4	11	22,9	20	41,7
-49 YAŞ	31	26	83,9	5	16,1	8	30,8	5	19,2	13	50,0
50+ YAŞ	31	22	71,0	9	29,0	9	40,9	6	27,3	7	31,8

TABLO : A-17 HANEDEKİ TOPLAM ÇOCUK SAYISI

	N	1	2	3	4	5	6	7	8	9	10	TOPLAM ÇOCUK SAYISI	MEAN	MEDIAN
GENEL TOPLAM	48	17	20	4	1	4	2		-	-	-	105	2,2	1,8
-49 YAŞ	26	3	16	3		2	2		-	-	-	66	2,5	2,1
50+ YAŞ	22	14	4	1	1	2	-	-	-	-	-	39	1,8	1,2

TABLO : A-18 HANEDEKİ TOPLAM ERKEK ÇOCUK SAYISI

	N	1	2	3	4	5	6	7	8	9	10	TOPLAM ERKEK ÇOCUK SAYISI	MEAN	MEDIAN
GENEL TOPLAM	37	24	8	4	1							56	1,5	1,2
.-49 YAŞ	21	11	6	3	1							36	1,7	1,4
50+ YAŞ	16	13	2	1	—							20	1,2	1,1

TABLO : A-19 HANEDEKİ TOPLAM KIZ ÇOCUK SAYISI

	N	1	2	3	4	5	6	7	8	9	10	TOPLAM KIZ ÇOCUK SAYISI	MEAN	MEDIAN
GENEL TOPLAM	31	18	11		1	1						49	1,5	1,3
.-49 YAŞ	18	8	9		1							30	1,6	1,6
50+ YAŞ	13	10	2			1						19	1,4	1,1

TABLE : A-20 HANEDE BULUNAN DİĞER KİŞİLER

	N	VAR		YOK		VARSA CİNSİYET KOMPOZİSYONU					
				1		2		3		4	
		n	%	n	%	n	%	n	%	n	%
GENEL TOPLAM	62	24	38,7	38	61,3	3	12,5	15	62,5	6	25,0
-49 YAŞ	31	13	41,9	18	58,1	2	15,4	9	69,2	2	15,4
50+ YAŞ	31	11	35,5	20	64,5	1	9,1	6	54,6	4	36,3

TABLE : A-21 HANEDEKİ TOPLAM DİĞER SAYISI

	N	1	2	3	4	5	6	7	8	9	10	TOPLAM DİĞER SAYISI	MEAN	MEDIAN
GENEL TOPLAM	24	14	5	4	1	-	-	-	-	-	-	40	1,7	1,3
-49 YAŞ	13	9	3	1		-	-	-	-	-	-	18	1,4	1,2
50+ YAŞ	11	5	2	3	1	-	-	-	-	-	-	22	2,0	1,6

TABLO : A-22 HANEDEKİ DİĞER ERKEK SAYISI

	N	1	2	3	4	5	6	7	8	9	10	TOPLA DİĞER ERKEK SAYISI	MEAN	MEDIAN
GENEL TOPLAM	9	8	1	-	-	-	-	-	-	-	-	10	1,111	0,8
-49 YAŞ	4	4	-	-	-	-	-	-	-	-	-	4	1,0	1,0
50+ YAŞ	5	4	1	-	-	-	-	-	-	-	-	6	1,2	1,1

TABLO : A-23 HANEDEKİ DİĞER KADIN SAYISI

	N	1	2	3	4	5	6	7	8	9	10	TOPLA DİĞER KADIN SAYISI	MEAN	MEDIAN
GENEL TOPLAM	21	15	4	1	1	-	-	-	-	-	-	30	1,4	1,2
-49 YAŞ	11	8	3	-	-	-	-	-	-	-	-	14	1,3	1,1
50+ YAŞ	10	7	1	1	1	-	-	-	-	-	-	16	1,6	1,2

TABLO : A-24 HANEYİ KİMLER OLUŞTURUR

	N	H.B ERKEK		H.B KADIN		H.B BEKAR ERKEK		H.B AİLELİ BEKAR ERKEK		H.B ERKEK EŞİ KADIN		ERKEK ÇOCUK		KIZ ÇOCUK		DİĞER ERKEK		DİĞER KADIN		
		n	%	n	%	n	%	n	%	n	%	n	%	n	%	n	%	n	%	
GENEL TOPLAM	255	52	20,4	9	3,5	-	-	1	0,4	48	18,8	56	22,0	49	19,2	10	3,9	30	11,8	
ERKEK TOPLAM	119	52	43,7			-	-	1	0,8			56	47,1			10	8,4			
KADIN TOPLAM	136	-	-	9	6,6	-	-	-	-	48	35,3	-	-	49	36,0	-	-	30	22,1	
49 YAŞ	TOPLAM	138	25	18,1	5	3,6	-	-	1	0,7	23	16,7	36	26,1	30	21,7	4	2,9	14	10,1
	ERKEK	66	25	37,9	-	-	-	-	1	1,5	-	-	36	54,5	-	-	4	6,1	-	-
	KADIN	72	-	-	5	7,0	-	-	-	-	23	31,9	-	-	30	41,7	-	-	14	19,4
50+ YAŞ	TOPLAM	117	27	23,1	4	3,4	-	-	-	-	25	21,4	20	17,1	19	16,2	6	5,1	16	13,7
	ERKEK	53	27	50,9	-	-	-	-	-	-	-	-	20	37,7	-	-	6	11,3	-	-
	KADIN	64	-	-	4	6,3	-	-	-	-	25	39,1	-	-	19	29,7	-	-	16	25,0

TABLO : A-25 HANEDEKİ BİREYLERİN YAŞLARI

		N	0	5	10	15	20	25	30	35	40	45	50	55	60	65	70	75	80	85	90	95	MEAN	MEDIAN
			4	9	14	19	24	29	34	39	44	49	54	59	64	69	74	79	84	89	94	99		
GENEL TOPLAM		255	13	30	23	24	18	17	18	15	17	17	16	9	12	16	7	1	1	-	1	-	32,6	30,1
ERKEK TOPLAM		119	4	15	11	14	7	6	7	4	10	11	7	4	5	9	4	1	-	-	-	-	33,4	31,2
KADIN TOPLAM		136	9	15	12	10	11	11	11	11	7	6	9	5	7	7	3	1	-	1	-	1	32,6	31,3
49- Y A Ş	TOPLAM	138	8	24	17	12	12	8	9	13	13	12	3	1	4	1	-	-	-	-	-	-	25,4	22,5
	ERKEK	66	2	12	9	7	6	4	2	3	9	10	-	-	-	2	-	-	-	-	-	-	25,9	22,0
	KADIN	72	6	12	8	5	6	4	7	10	4	2	3	1	1	2	1	-	-	-	-	-	25,8	20,3
50+ Y A Ş	TOPLAM	117	5	6	6	12	6	9	9	2	4	5	13	8	11	12	6	1	1	-	-	-	40,0	41,3
	ERKEK	53	2	3	2	7	1	2	5	1	1	1	7	4	5	7	4	1	-	-	-	-	42,8	50,5
	KADIN	64	3	3	4	5	5	7	4	1	3	4	6	4	6	5	2	-	1	-	1	-	39,0	41,0

TABLO A-26 HANEDEKİ BİREYLERİN DOĞUM YERİ

	N	YURT İÇİ		YURT DIŞI		BOŞ-BELİRSİZ		YURT İÇİ İSE İDARİ AYRIM								
				5		0		1		2		3		4		
		n	%	n	%	n	%	n	%	n	%	n	%	n	%	
GENEL TOPLAM	255	241	94,5	14	5,5	-	-	5	2,1	21	8,7	215	89,2	-	-	
ERKEK TOPLAM	119	112	94,1	7	5,9	-	-	2	1,8	3	2,7	107	95,5	-	-	
KADIN TOPLAM	136	129	94,9	7	5,1	-	-	3	2,3	18	14,0	108	83,7	-	-	
49- Y A Ş	TOPLAM	138	135	97,8	3	2,2	-	-	3	2,2	12	8,9	120	88,9	-	-
	ERKEK	66	65	98,5	1	1,5	-	-	1	1,5	2	3,1	62	95,4	-	-
	KADIN	72	70	97,2	2	2,8	-	-	2	2,9	10	14,3	58	82,9	-	-
50+ Y A Ş	TOPLAM	117	106	90,6	11	9,4	-	-	2	1,9	9	8,5	95	89,6	-	-
	ERKEK	53	47	88,7	6	11,3	-	-	1	2,1	1	2,1	45	95,7	-	-
	KADIN	64	59	92,2	5	7,8	-	-	1	1,7	8	13,6	50	84,7	-	-

TABLO : A-28 HANEDEKİ BİREYLERİN DOĞUM YERİ YURT DIŞI İŞE ÜLKELERE GÖRE DAĞILIMI

	N	BULGARİSTAN		YUNANİSTAN		YUGOSLAVYA		ARNAVUTLUK		ROMANYA		ALMANYA		DİĞER		BOŞ-BELİRSİZ	
		100		200		300		400		500		600		700		0	
		n	%	n	%	n	%	n	%	n	%	n	%	n	%	n	%
GENEL TOPLAM	14	2	14,3	10	71.4	-	-	-	-	2	14,3	-	-	-	-	-	-
ERKEK TOPLAM	7	-	-	6	85.7	-	-	-	-	1	14.3	-	-	-	-	-	-
KADIN TOPLAM	7	2	28.7	4	57.1	-	-	-	-	1	14.2	-	-	-	-	-	-
.-49	TOPLAM	3	-	-	3	100.0	-	-	-	-	-	-	-	-	-	-	-
Y	ERKEK	1	-	-	1	100.0	-	-	-	-	-	-	-	-	-	-	-
A	KADIN	2	-	-	2	100.0	-	-	-	-	-	-	-	-	-	-	-
Ş	TOPLAM	11	2	18,2	7	63,6	-	-	-	-	2	18,2	-	-	-	-	-
Y	ERKEK	6	-	-	5	83,3	-	-	-	-	1	16,7	-	-	-	-	-
A	KADIN	5	2	40,0	2	40,0	-	-	-	-	1	20,0	-	-	-	-	-
Ş	KADIN	5	2	40,0	2	40,0	-	-	-	-	1	20,0	-	-	-	-	-

TABLO : A-29 HANEDEKİ BİREYLERİN EĞİTİM DURUMU

	N	6 YAŞ VE DAHA KÜÇÜK		7 YAŞ VE DAHA YUKARI		7 YAŞ VE DAHA YUKARI						EĞİTİMİ YOKSA						
						EĞİTİMİ VAR		EĞİTİMİ YOK		BOŞ-BELİRSİZ		HIÇ YOK		OKUR-YAZAR		İLK TERK		
		n	%	n	%	n	%	n	%	n	%	n	%	n	%	n	%	
GENEL TOPLAM	255	29	11,4	226	88,6	159	70,4	67	29,6	-	-	35	52,2	11	16,4	21	31,3	
ERKEK TOPLAM	119	9	7,6	110	92,4	87	79,1	23	20,9	-	-	6	26,1	8	34,8	9	39,1	
KADIN TOPLAM	136	20	14,7	116	85,3	72	62,1	44	37,9	-	-	29	65,9	3	6,8	12	27,3	
49 YAŞ	TOPLAM	138	21	15,2	117	84,8	91	77,8	26	22,2	-	-	14	53,8	3	11,5	9	34,6
	ERKEK	66	5	7,6	61	92,4	55	90,2	6	9,8	-	-			2	33,3	4	66,7
	KADIN	72	16	22,2	56	77,8	36	64,3	20	35,7	-	-	14	70,0	1	5,0	5	25,0
50+ YAŞ	TOPLAM	117	8	6,8	109	93,2	68	62,3	41	37,7	-	-	21	51,2	8	19,5	12	29,3
	ERKEK	53	4	7,5	49	92,5	32	65,3	17	34,7	-	-	6	35,3	6	35,3	5	29,4
	KADIN	64	4	6,3	60	93,8	36	60,0	24	40,0	-	-	15	62,5	2	8,3	7	29,2

TABLO : A-30 HANEDEKİ BİREYLERİN EĞİTİMİ VARSA EĞİTİM DÜZEYİ

	N	İLK DEVAM		İLK MEZUN		ORTA DEVAM		ORTA TERK		ORTA MEZUN		LİSE DEVAM		LİSE TERK		LİSE MEZUN		YÜKSEK OKUL TERK		YÜKSEK OKUL MEZUN		
		4		5		7		6		8		10		9		11		12		14		
		n	%	n	%	n	%	n	%	n	%	n	%	n	%	n	%	n	%	n	%	
GENEL TOPLAM	159	17	10,7	118	74,2	4	2,5	10	6,3	5	3,1	1	0,6	1	0,6	1	0,6	1	0,6	1	0,6	
ERKEK TOPLAM	87	13	14,9	59	67,8	1	1,1	6	6,9	3	3,4	1	1,1	1	1,1	1	1,1	1	1,1	1	1,1	
KADIN TOPLAM	72	4	5,6	59	81,9	3	4,2	4	5,6	2	2,8			-	-			-	-	-	-	
49- Y A Ş	TOPLAM	91	14	15,4	58	63,7	3	3,3	8	8,8	4	4,4	1	1,1	1	1,1	1	1,1	1	1,1	-	-
	ERKEK	55	12	21,8	31	56,4	1	1,8	5	9,1	2	3,6	1	1,8	1	1,8	1	1,8	1	1,8	-	-
	KADIN	36	2	5,6	27	75,0	2	5,6	3	8,3	2	5,6			-	-			-	-	-	-
50+ Y A Ş	TOPLAM	68	3	4,4	60	88,2	1	1,5	2	2,9	1	1,5	-	-					-	-	1	1,5
	ERKEK	32	1	3,1	28	87,5	-	-	1	3,1	1	3,1	-	-					-	-	1	3,1
	KADIN	36	2	5,6	32	88,9	1	2,8	1	2,8			-	-	-	-			-	-		

TABLO : A-31 HANEDEKİ BİREYLERİN MEDENİ HALİ

		N	14 YAŞ VE DAHA KÜÇÜK		15 YAŞ VE DAHA YUKARI		15 YAŞ VE DAHA YUKARI YAŞTA İSE							
							EVLİ		BEKAR		EŞİ ÖLMÜŞ		AYRILMIŞ	
			n	%	n	%	n	%	n	%	n	%	n	%
GENEL TOPLAM		255	63	24,7	192	75,3	124	64,6	49	25,5	18	9,4	1	0,5
ERKEK TOPLAM		119	28	23,5	91	76,5	61	67,0	26	28,6	3	3,3	1	1,1
KADIN TOPLAM		136	35	25,7	101	74,3	63	62,4	23	22,8	15	14,9		
49- YAŞ	TOPLAM	138	48	34,8	90	65,2	60	66,7	20	22,2	9	10,0	1	1,1
	ERKEK	66	22	33,3	44	66,7	29	66,0	13	29,6	1	2,2	1	2,2
	KADIN	72	26	36,1	46	63,9	31	67,4	7	15,2	8	17,4		
50+ YAŞ	TOPLAM	117	15	12,8	109	93,2	64	62,3	29	37,7	9	37,7		
	ERKEK	53	6	11,3	47	88,7	32	68,1	13	27,7	2	4,3		
	KADIN	64	9	14,1	55	85,9	32	58,2	16	29,1	7	12,7		

TABLE : A-32 HANEDEKİ BİREYLERİN ÇALIŞMA DURUMU

	N	ÇALIŞIR		ÇALIŞMAZ		ÇALIŞMAZSA NEDEN																		
		1		1		YAŞLI		EMEKLİ		EV HANIMI		HASTA - SAKAT		KÜÇÜK		ÖĞRENCİ		İŞSİZ		DİĞER		YAŞLI + EV HANIMI		
		n	%	n	%	1		2		3		4		5		5		7		8		0		
		n	%	n	%	n	%	n	%	n	%	n	%	n	%	n	%	n	%	n	%	n	%	
GENEL TOPLAM	255	153	60,0	102	40,0	4	3,9			34	33,3	1	1,0	60	58,8	1	1,0	2	2,0					
ERKEK TOPLAM	119	85	71,4	34	28,6	2	5,9			1	2,9	1	2,9	28	82,4	1	2,9	1	2,9			-	-	
KADIN TOPLAM	136	68	50,0	68	50,0	2	2,9			33	48,5	-	-	32	47,1			1	1,5	-	-			
49- YAŞ	TOPLAM	138	69	50,0	69	50,0					22	31,9			44	63,8	1	1,4	2	2,9	-	-	-	-
	ERKEK	66	42	63,6	24	36,4					1	4,2			21	87,5	1	4,2	1	4,2	-	-	-	-
	KADIN	72	27	37,5	45	62,5			-	-	21	46,7	-	-	23	51,1			1	2,2	-	-	-	-
50+ YAŞ	TOPLAM	117	84	71,8	33	28,2	4	12,1			12	36,4	1	3,0	16	48,5			-	-				
	ERKEK	53	43	81,1	10	18,9	2	20,0	-	-	-	-	1	10,0	7	70,0			-	-			-	-
	KADIN	64	41	64,1	23	35,9	2	8,7			12	52,2	-	-	9	39,1			-	-	-	-		

TABLO : A-33 HANEDEKİ BİREYLER ÇALIŞIYORLARSA YAPTIKLARI İŞ SAYISI

		N	1	2	3	4	5	6	TOPLAM İŞ SAYISI	MEAN	MEDIAN
GENEL TOPLAM		153	139	14	-	-	-	-	167	1,1	1,0
ERKEK TOPLAM		85	74	11	-	-	-	-	96	1,1	1,0
KADIN TOPLAM		68	65	3	-	-	-	-	71	1,0	1,0
Y A Ş	TOPLAM	69	63	6	-	-	-	-	75	1,1	1,0
	ERKEK	42	36	6	-	-	-	-	48	1,1	0,8
	KADIN	27	27		-	-	-	-	27	1,0	1,0
50+	TOPLAM	84	76	8		-	-	-	92	1,1	0,8
	ERKEK	43	38	5		-	-	-	48	1,1	1,0
	KADIN	41	38	3	-	-	-	-	44	1,1	1,0

TABLO : A-34 HANEDEKİ BİREYLERİN İŞİNİN SEKTÖRÜ

	N	DEVLET		ÖZEL		ŞAHİS YANI		KENDİ İŞİ		AİLE İŞİ		DİĞER		
		1		2		3		4		5		6		
		n	%	n	%	n	%	n	%	n	%	n	%	
GENEL TOPLAM	167	1	0,6	1	0,6	9	5,4	11	6,6	142	85,0	3	1,8	
ERKEK TOPLAM	96	1	1,0	1	1,0	9	9,4	10	10,4	72	75,0	3	3,1	
KADIN TOPLAM	71	-	-	-	-	-	-	1	1,4	70	98,6	-	-	
49-	TOPLAM	75		-	-	5	6,7	7	9,3	60	80,0	3	4,0	
Y	ERKEK	48		-	-	5	10,4	7	14,6	33	68,8	3	6,3	
A	Ş KADIN	27	-	-	-	-	-	-	-	27	100,0	-	-	
50+	TOPLAM	92	1	1,1	1	1,1	4	4,3	4	4,3	82	89,1	-	-
Y	ERKEK	48	1	2,1	1	2,1	4	8,3	3	6,3	39	81,3	-	-
A	Ş KADIN	44	-	-	-	-	-	-	1	2,3	43	97,7	-	-

TABLO : B-1 HANEDE EVLİ ÇİFT OLUP OLMADIĞI

	N	VAR		YOK		VARSA SAYISI						
		1		2		1	2	3	4	TOPLAM KİŞİ SAYISI	MEAN	MEDIAN
		n	%	n	%							
GENEL TOPLAM	62	54	87,1	8	12,9	45	9		-	63	1,2	1.1
-49 YAŞ	31	28	90,3	3	9,7	25	3		-	31	1,1	1.0
50+ YAŞ	31	26	83,9	5	16,1	20	6	-	-	32	1,2	1.1

TABLO : B-2 KONUŞULANIN ŞU ANDA EVLİ OLUP OLMADIĞI

	N	EVLİ		EVLİ DEĞİL		EVLİ İSE KAÇINCI EVLİLİK															
		1		2		E1K1		E2K1		E2K2		E3K1		E3K2		E1K2		DİĞER		BOŞ- BELİRSİZ	
		n	%	n	%	n	%	n	%	n	%	n	%	n	%	n	%	n	%	n	%
GENEL TOPLAM	62	54	87,1	8	12,9	50	92,6	1	1,9	2	3,7	-	-	-	-			1	1,9	-	-
-49 YAŞ	31	28	90,3	3	9,7	27	96,4			1	3,6	-	-	-	-	-	-			-	-
50+ YAŞ	31	26	83,9	5	16,1	23	88,5	1	3,8	1	3,8	-	-	-	-			1	3,8	-	-

TABLO : B-3 ETKİ İSE ERKEĞİN EYLİLİK YAŞI

	11	15	16	17	18	19	20	21	22	23	24	25	26	27	28	29	30	31	32	33	34	35	36	37	38	39	40		HEMEL	HEMEL	
BEMEL TOPLAM	50	-	1	1	1	4	3	2	5	7	4	9	7	2	-	1	2	1	-	-	-	-	-	-	-	-	-	-	-	235	236
-49 YAŞ	27	-	1	-	-	3	3	-	3	4	1	3	4	2	-	1	1	1	-	-	-	-	-	-	-	-	-	-	236	234	
50+ YAŞ	23	-	-	1	1	1	-	2	2	3	3	6	3	-	-	-	1	-	-	-	-	-	-	-	-	-	-	-	233	240	

TABLO: B-4 ETKİ İSE KADININ EYLİLİK YAŞI

	R	14	15	16	17	18	19	20	21	22	23	24	25	26	27	28	29	30	31	32	33	34	35	36		MEAN	MEDIAN	
BEMEL TOPLAM	50	-	4	6	8	8	6	9	4	3	-	1	-	-	-	-	-	-	-	-	-	-	-	-	-	-	184	183
-49 YAŞ	27	-	3	5	4	5	3	3	2	1	-	1	-	-	-	-	-	-	-	-	-	-	-	-	-	-	181	178
50+ YAŞ	23	-	1	1	4	4	3	6	2	2	-	-	-	-	-	-	-	-	-	-	-	-	-	-	-	-	189	190

TABLO : B-5 EİKİ İSE NİKAH ŞEKLİ

	N	NİKAH VAR		NİKAH YOK		BOŞ-BELİRSİZ		NİKAH VARSA NİKAH ŞEKLİ						RESMİ+DİNİ İSE HANGİSİ ÖNCE							
		I						YALNIZ RESMİ		YALNIZ DİNİ		RESMİ+DİNİ		RESMİ NİKAH		DİNİ NİKAH		DİĞER		HATIRLAMAZ	
		n	%			n	%	n	%	n	%	n	%	n	%	n	%			n	%
GENEL TOPLAM	50	50	100,0	-	-	-	-	13	26,0	2	4,0	35	70,0	24	68,6	8	22,9	1	2,9	2	5,7
-49 YAŞ	27	27	100,0	-	-	-	-	8	29,6	2	7,4	17	63,0	8	47,1	7	41,2	1	5,9	1	5,9
50+ YAŞ	23	23	100,0	-	-	-	-	5	21,7	-	-	18	78,3	16	88,9	1	5,6			1	5,6

TABLO : B-6 EİKİ İSE EŞ SEÇİMİ NASIL OLDU

	N	GÖRÜCÜ		ERKEK BEĞENDİ AİLE İSTEDİ		AİLE BEĞENDİ ERKEK İSTEDİ		KAÇMA-KAÇIRMA		GENÇLER ANLAŞTI		DİĞER		BOŞ-BELİRSİZ	
		n	%	n	%	n	%	n	%	n	%	n	%	n	%
GENEL TOPLAM	50	19	38,0	2	4,0	3	6,0	16	32,0	8	16,0	2	4,0	-	-
-49 YAŞ	27	9	33,3			1	3,7	9	33,3	6	22,2	2	7,5	-	-
50+ YAŞ	23	10	43,5	2	8,7	2	8,7	7	30,4	2	8,7			-	-

TABLO : B-7 EİKİ İSE EVLENİRKEN BAŞLIK ÖDEME DURUMU

	N	BAŞLIK PARASI ÖDEDİ		BAŞLIK PARASI ÖDEMEDİ		BOŞ-BELİRSİZ	
		n	%	n	%	n	%
GENEL TOPLAM	50	12	24,0	37	74,0	1	2,0
-49 YAŞ	27	10	37,0	16	59,3	1	3,7
50+ YAŞ	23	2	8,7	21	91,3	-	-

TABLO : B-8 E İK İ İSE EVLENİRKEN DÜĞÜN YAPILIP YAPILMADIĞI

	N	YAPILDI		YAPILMADI		BOŞ-BELİRSİZ	
		n	%	n	%	n	%
GENEL TOPLAM	50	48	96,0	2	4,0	-	-
-49 YAŞ	27	26	96,3	1	3,7	-	-
50+ YAŞ	23	22	95,7	1	4,3	-	-

TABLO : C-1 KONUŞULANIN OTURDUĞU BİNA SAYISI

	N	1	2	3	TOPLAM BİNA SAYISI	MEAN	MEDIAN
GENEL TOPLAM	62	49	12	1	76	1,2	1.1
-49 YAŞ	31	27	3	1	36	1,2	1.0
50+ YAŞ	31	22	9	-	40	1,3	1.2

TABLO : C-2 KONUŞULANIN OTURDUĞU TÜM BİNALARIN MÜLKİYET DURUMU

	N	EV SAHİBİ		KİRACI		KİRASIZ KİRACI		LOJMAN		DİĞER		BOŞ-BELİRSİZ	
		n	%	n	%	n	%	n	%	n	%	n	%
GENEL TOPLAM	76	72	94,7	-	-	2	2,6	-	-	2	2,6	-	-
-49 YAŞ	36	33	91,7	-	-	2	5,6	-	-	1	2,8	-	-
50+ YAŞ	40	39	97,5	-	-	-	-	-	-	1	2,5	-	-

TABLO : C-3 OTURULAN BİNALAR KAÇ YILLIK YAPI

	N	0	5	10	15	20	25	30	35	40	45	50	55	60	65	70	90	+100	BOŞ-	MEAN	MEDIAN
		4	9	14	19	24	29	34	39	44	49	54	59	64	69	74	94		BELİRSİZ		
GENEL TOPLAM	76	6	3	3	6	4	2	7	5	9	4	8	4	6	1	5	1	1	1	35.0	
-49 YAŞ	36	5	3	1	5	1	1	4	3	1	1	4	1	2	1	2	-	1	-	23.0	
50+ YAŞ	40	1		2	1	3	1	3	2	8	3	4	3	4		3	1	-	1	44.0	

TABLO : C-4 OTURULAN BİNALARDA KULLANILAN MALZEME TÜRÜ

	N	1	2	3	4	BOŞ- BELİRSİZ	TOPLAM MALZEME TÜR BAYISI	AHŞAP		KERPEÇ		TAŞ		TUĞLA		ERİKET		BETONARME		TOPRAK		DİĞER	
								1		2		3		4		5		6		7		8	
								n	%	n	%	n	%	n	%	n	%	n	%	n	%	n	%
GENEL TOPLAM	76	39	23	14	-	-	127	25	18,7	22	17,3	35	27,5	34	27,0	2	1,5	5	4,0	4	3,1	-	-
-49 YAŞ	36	21	9	6	-	-	57	9	15,8	7	12,3	17	29,9	20	35,0	-	-	3	5,2	1	1,8	-	-
50+ YAŞ	40	13	14	8	-	-	70	16	22,9	15	21,4	18	25,7	14	20,0	2	2,9	2	2,8	3	4,2	-	-

TABLO : C-5 OTURULAN BİNALARDAKİ TOPLAM ODA SAYISI

	N	1	2	3	4	5	6	7	8	9	10	11	12	TOPLAM ODA SAYISI	MEAN	MEDIAN
GENEL TOPLAM	76	2	24	25	13	6	3	2	1	-		-	-	247	3,3	3.0
-49 YAŞ	36	1	9	15	5	3	2	1		-		-	-	118	3,3	3.0
50+ YAŞ	40	1	15	10	8	3	1	1	1	-	-	-	-	129	3,2	3.0

TABLO : C-6 OTURULAN TÜM BİNALARIN KAT SAYISI

	N	1	2	3	TOPLAM KAT SAYISI	MEAN	MEDIAN
GENEL TOPLAM	76	44	32	-	108	1,4	1.3
-49 YAŞ	36	22	14	-	50	1,4	1.3
50+ YAŞ	40	22	18	-	58	1,5	1.4

TABLO : C-7 OTURULAN TÜM BİNALARDA OLAN İMKANLAR

	N	SU		ELEKTRİK		TELEFON	
		n	%	n	%	n	%
GENEL TOPLAM	76			76	100,0	48	63,2
-49 YAŞ	36			36	100,0	25	69,4
50+ YAŞ	40			40	100,0	23	57,5

TABLO : C-8 OTURULAN TÜM BİNALARDA VAR OLAN ÜNİTELER

	N	MUTFAK		TUVALET		BANYO		BANYO+ TUVALET		GUSULHANE		KİLER		DİĞER		BOŞ-BELİRSİZ	
		n	%	n	%	n	%	n	%	n	%	n	%	n	%	n	%
GENEL TOPLAM	76	69	90.7	71	93,4	63	83.0			3	4.0	31	40.7	-	-	-	-
-49 YAŞ	36	35	97.2	34	94.4	32	88.8			1	2.7	12	33.3	-	-	-	-
50+ YAŞ	40	34	85.0	37	92.5	31	77.5			2	5.0	19	47.5	-	-	-	-

TABLE : C-9 OTURULAN TÜM BİNALARDA TUVALETİN BULUNMA DURUMU

	N	VAR				EV İÇİNDE		EV DIŞINDA		EV İÇİ+ EV DIŞI		DİĞER	
		MÜSTAKİL		ORTAK		n	%	n	%	n	%	n	%
		n	%	n	%								
GENEL TOPLAM	71	47	66.1	24	33.9	4	5,6	63	88,7	4	5,6	-	-
-49 YAŞ	34	26	76.4	8	23.6	1	2.9	32	94,1	1	2,9	-	-
50+ YAŞ	37	21	56.8	16	43.2	3	8.1	31	83,8	3	8,1	-	-

TABLE : C-10 OTURULAN TÜM BİNALARDAKİ TUVALET TÜRÜ

	N	ALATURKA		ALAFRANGA		ALATURKA+ ALAFRANGA		DİĞER		BOŞ-BELİRSİZ	
		n	%	n	%	n	%	n	%	n	%
GENEL TOPLAM	71	70	98,6			-	-	-	-	1	1,4
-49 YAŞ	34	34	100.0			-	-	-	-		
50+ YAŞ	37	36	97,3			-	-	-	-	1	2,7

TABLO : C-11 OTURULAN EVİN BAHÇESİNİN OLUP OLMADIĞI

	N	VAR		YOK		DİĞER	
		n	%	n	%	n	%
GENEL TOPLAM	62	42	67,7	16	25,8	4	6,5
-49 YAŞ	31	23	74,2	7	22,6	1	3,2
50+ YAŞ	31	19	61,3	9	29,0	3	9,7

TABLO : C-12 EVDEKİ EKLENTİ DURUMU

	N	VAR		YOK		BOŞ-BELİRSİZ		VARSA EKLENTİ SAYISI										
		n	%	n	%	n	%	1	2	3	4	5	6	7	8	TOPLAM EKLENTİ SAYISI	MEAN	MEDIAN
GENEL TOPLAM	62	53	85,5	9	14,5	-	-	8	12	18	14	1		-	-	147	2,7	2,8
-49 YAŞ	31	28	90,3	3	9,7	-	-	5	4	9	10			-	-	80	2,8	3,0
50+ YAŞ	31	25	80,6	6	19,4	-	-	3	8	9	4	1	-	-	-	67	2,7	2,7

TABLO : C-13 EVDE BULUNAN EKLENTİLER

	N	KÜMES		AHIR		SAMANLIK		SAMANLIK+ AHIR		AĞIL		GARAJ		DEPO		DİĞER	
		n	%	n	%	n	%	n	%	n	%	n	%	n	%	n	%
GENEL TOPLAM	147	42	28,6	38	25,9	33	22,4	9	6,1	1	0,7	2	1,4	22	15,0		
.-49 YAŞ	80	23	28,8	23	28,8	19	23,8	2	2,5			1	1,3	12	15,0		
50+ YAŞ	67	19	28,4	15	22,4	14	20,9	7	10,4	1	1,5	1	1,5	10	14,9		

TABLO : C-15 ELEKTRİK TESİSATI VAR OLAN ÜNİTELER

	N	BAHÇE		MUTFAK		TUVALET		BANYO		DİĞER		AHR		SAMANLIK		SAMANLIK+ AHR		AĞIL		GARAJ		DEPO	
		n	%	n	%	n	%	n	%	n	%	n	%	n	%	n	%	n	%	n	%	n	%
GENEL TOPLAM	N	42	100,0	69	100,0	71	100,0	63	100,0	1	100,0	38	100,0	33	100,0	9	100,0	1	100,0	2	100,0	22	100,0
	n	13	31,0	55	79,7	24	33,8	38	60,3	1	100,0	22	57,9	11	33,3	7	77,8	-	-	2	100,0	12	54,5
-49 YAŞ	N	23	100,0	35	100,0	34	100,0	32	100,0			23	100,0	19	100,0	2	100,0			1	100,0	12	100,0
	n	10	43,5	31	88,6	11	32,4	24	75,0			16	69,6	10	52,6	2	100,0	-	-	1	100,0	9	75,0
50+ YAŞ	N	19	100,0	34	100,0	37	100,0	31	100,0	1	100,0	15	100,0	14	100,0	7	100,0	1	100,0	1	100,0	10	100,0
	n	3	15,8	24	70,6	13	35,1	14	45,2	1	100,0	6	40,0	1	7,1	5	71,4	-	-	1	100,0	3	30,0

TABLO : C-16 EVDE EŞYA OLUP OLMADIĞI

	N	VAR		YOK		VARSA EVDE BULUNAN EŞYA SAYISI																TOPLAM EŞYA SAYISI	MEAN	MEDIAN
		n	%	n	%	1	2	3	4	5	6	7	8	9	10	11	12	13	14	15	16			
		GENEL TOPLAM	62	59	95,2	3	4,8	2	3	2	3	4	6	6	9	5	5	4	2	3	1			
-49 YAŞ	31	30	96.8	1	3.2	2		1	1	2	2	3	2	4	3	3	2	1		3	1	265	8,8	9.0
50+ YAŞ	31	29	93.5	2	6.5		3	1	2	2	4	3	7	1	2	1		2	1			208	7,2	7.3

TABLO : C-17 EVDE BULUNAN EŞYALAR

		N	BUZDOLABI	FIRIN	ELEKTRİKLİ FIRIN	BULAŞIK MAKİNASI	ŞANZİMANLI ÇAMAŞIR MAK.	OTOMATİK ÇAMAŞIR MAK.	RENKLİ TV	RENKSİZ TV	VIDEO	RADYO	TEYP	MÜZİK SETİ	ELEKTRİK SÜPÜRGESİ	ÜTÜ	DİKİŞ MAKİNASI	YEMEK ODASI TAKIMI	KOLTUK TAKIMI	YATAK ODASI TAKIMI	HALI	SİLAH	DİĞER
GENEL TOPLAM	62	N	42	19	25	-	14	-	45	30	5	41	36	4	11	40	24	10	26	14	46	27	13
		%	67,7	30,6	40,3	-	22,6	-	72,6	48,4	8,1	66,1	58,1	6,5	17,7	64,5	38,7	16,1	41,9	22,6	74,2	43,5	21,0
-49 YAŞ	31	N	22	12	17	1	11	-	26	14	4	21	19	3	9	21	14	8	17	10	25	11	-
		%	71,0	38,7	54,8	-	35,5	-	83,9	45,2	12,9	67,7	61,3	9,7	29,0	67,7	45,2	25,8	54,8	32,3	80,6	35,5	-
50+ YAŞ	31	N	20	7	8	-	3	-	19	16	1	20	17	1	2	19	10	2	9	4	21	16	13
		%	64,5	22,6	25,8	-	9,7	-	61,3	51,6	-	64,5	54,8	-	6,5	61,3	32,3	6,5	29,0	12,9	67,7	51,6	41,9

TABLO : E-1 KONUŞULANIN ÇALIŞMAYA BAŞLADIĞI YAŞ

	N	5	6	7	8	9	10	11	12	13	14	15	16	17	18	19	20	21	27	HİÇ ÇALIŞMAMIŞ	MEAN	MEDIAN
GENEL TOPLAM	62	2	-	8	4	1	7	4	13	3	1	10	-		-	-	-		5	6.7	11,8	
-49 YAŞ	31	1	-	2		-	3	1	8	3	1	5	-		2	-	-	-		5	11,8	12,6
50+ YAŞ	31	1	1	6	4	1	4	3	5	-		5	-		-	-	-	-	1		9,5	10,1

TABLO : E-3.HANENİN GELİRİNİN TEMİN EDİLDİĞİ ALANLAR

	N	1 CEY.	2 CEY.	3 CEY.	4 CEY.	5 CEY.	TOPLAM ALAN SAYISI	TOPRAK		HAYVANCILIK		ORMAN		KAYIĞIÇILIK		TİCARET		ESNAF ZANAAT		TURİZM		SANAYİ İŞÇİLİĞİ		EMEKLİ MAAŞI		KİRA	
												1		2		3		4		5		6		7		8	
								n	%	n	%	n	%	n	%	n	%	n	%	n	%	n	%	n	%	n	%
GENEL TOPLAM	62	45	12	3	2	-	86	52	60	4	1.7	-	-	1	1.7	3	3.5	2	2.3	1	1.7	6	7.0	5	5.8	2	2.3
-49 YAŞ	31	18	8	3	1	-	43	24	50	0	-	-	1	2.1	2	4.2	1	2.1	1	2.1	5	10.5	2	4.1	1	2.1	
49 YAŞ	31	26	4	-	1	-	33	28	73	7	26	-	-	-	-	1	2.6	1	2.6	-	-	1	2.6	3	7.0	1	2.6

FAIZ	
9	
n	%
3	34
2	41
1	26

ŞİFÖR		HİZMET		DİĞER		BOS - BELİRSİZ	
10		11		12		0	
n	%	n	%	n	%	n	%
2	23	-	-	8	83	-	-
2	41	-	-	7	14.6	-	-
-	-	-	-	1	2.6		

TABLO : E-4 KONUSULANIN TOPRAKTAN GELİRİ VARSA YETİŞTİRDİĞİ ÜRÜNLER

	N	1	2	3	4	BOŞ- BELİRSİZ	TOPLAM ÜRÜN SAYISI	TAHİL		SANAYİ BITKİSİ		SEBZE		MEYVA		NARENCİYE		ÇİÇEK		DİĞER			
								n	%	n	%	n	%	n	%	n	%	n	%	n	%	n	%
								GENEL TOPLAM	52	52	-	-	-	-	52	-	-	52	100,0	-	-	-	-
-49 YAŞ	24	24	-	-	-	-	24	-	-	24	100,0	-	-	-	-	-	-	-	-	-	-		
50+ YAŞ	28	28	-	-	-	-	28	-	-	28	100,0	-	-	-	-	-	-	-	-	-	-		

TABLO : E-5 EKİLEN TAHILLAR

	N	1 CEV.	2 CEV.	3 CEV.	4 CEV.	BOŞ- BELİRSİZ	TOPLAM CEVAP SAYISI	BUĞDAY		ARPA		YULAF		ÇELTİK		MISIR		DİĞER		
								n	%	n	%	n	%	n	%	n	%	n	%	
								GENEL TOPLAM	-	-	-	-	-	-	-	-	-	-	-	-
-49 YAŞ						-							-	-					-	-
50+ YAŞ					-	-							-	-					-	-

TABLO : E-8 KONUŞULANIN HAYVANCILIKTAN GELİRİ VARSA YETİŞTİRDİĞİ HAYVAN TÜRLERİ

	N	TÜR SAYISI			TOPLAM CEVAP SAYISI	BÜYÜKBAŞ		KÜÇÜKBAŞ		KÜMES		ARICILIK		DİĞER		BOŞ- BELİRSİZ	
		1	2	3		n	%	n	%	n	%	n	%	n	%	n	%
		GENEL TOPLAM	1				1	3	1	33,3	1	33,3	1	33,3			-
-49 YAŞ			-									-	-	-	-	-	-
50+ YAŞ	1			1	3	1	33,3	1	33,3	1	33,3			-	-	-	-

TABLO : E-9 HANENİN GEÇİMİNE KATKIDA BULUNAN OLUP OLMADIĞI

	N	VAR		YOK		DİĞER		BOŞ- BELİRSİZ	
		n	%	n	%	n	%	n	%
GENEL TOPLAM	62	61	98,4	1	1,6	-	-	-	-
-49 YAŞ	31	31	100,0	-	-	-	-	-	-
50+ YAŞ	31	30	96,8	1	3,2	-	-	-	-

TABLO : E-10 HANENİN GEÇİMİNE KATKIDA BULUNAN KİŞİ SAYISI

	N	1	2	3	4	5	6	7	8	9	10	TOPLAM KİŞİ SAYISI	MEAN	MEDIAN
GENEL TOPLAM	61	13	20	12	10	3	2	1	-	-	-	163	2,7	2,4
-49 YAŞ	31	8	12	5	3	2	1		-	-	-	75	2.4	2.1
50+ YAŞ	30	5	8	7	7	1	1	1	-	-	-	88	2.9	2,8

TABLO : E-11 HANENİN GEÇİMİNE KATKIDA BULUNAN KADIN SAYISI

	N	1	2	3	4	5	6	7	8	9	10	TOPLAM KADIN SAYISI	MEAN	MEDIAN
GENEL TOPLAM	43	25	14	3	-		1	-	-	-	-	68	1,6	1.4
-49 YAŞ	19	13	4	2	-			-	-	-	-	27	1,4	1.2
50+ YAŞ	24	12	10	1		-	1	-	-	-	-	41	1,7	1.5

TABLO : E-12 HANENİN GEÇİMİNE KATKIDA BULUNAN ERKEK SAYISI

	N	1	2	3	4	5	6	7	8	9	10	TOPLAM ERKEK SAYISI	MEAN	MEDIAN
GENEL TOPLAM	58	29	21	8		-	-	-	-	-	-	95	1,6	1,5
-49 YAŞ	31	18	9	4		-	-	-	-	-	-	48	1,5	1.4
50+ YAŞ	27	11	12	4	-	-	-	-	-	-	-	47	1,7	1.7

TABLO : E-13 HANE DIŐI OLUP HANENİN GEÇİMİNE KATKIDA BULUNAN OLMA DURUMU

	N	VAR		YOK		DİĞER		BOŐ-BELİRSİZ		VARSA KİŐİ SAYISI					
		n	%	n	%	n	%	n	%	1	2	3	4	5	TOPLAM KİŐİ SAYISI
GENEL TOPLAM	62	10	16,1	52	83,9	-	-	-	-	6	4	-	-	-	14
-49 YAŐ	31	6	19,3	25	80,7	-	-	-	-	4	2	-	-	-	8
50+ YAŐ	31	4	12,9	27	87,1	-	-	-	-	2	2	-	-	-	6

TABLO : E-14 HANENİN GEÇİMİNE KATKIDA BULUNAN KİŞİLERİN STATÜSÜ

	N	H.B ERKEK		H.B KADIN		H.B BEKAR ERKEK		H.B AİLELİ BEKAR ERKEK		H.B ERKEK EŞİ KADIN		ERKEK ÇOCUK		KIZ ÇOCUK		DİĞER ERKEK		DİĞER KADIN		
		n	%	n	%	n	%	n	%	n	%	n	%	n	%	n	%	n	%	
		GENEL TOPLAM	163	48	29,4	3	1,8	1	0,7	1	0,7	36	22,0	16	9,8	12	7,4	9	5,6	13
ERKEK TOPLAM	95	48	50,5	-	-	1	1,1	1	1,1					12	12,6	9	9,5			
KADIN TOPLAM	68	-	-	3	4,4	-	-	-	-	36	53,0	16	23,5			-	-	13	19,1	
.-49 YAŞ	TOPLAM	75	24	32,0	-	-	1	1,3	1	1,3	18	24,0	14	18,7	4	5,3	8	10,7	5	6,7
	ERKEK	48	24	50,0	-	-	1	2,1	1	2,1	-	-	14	29,1	-	-	8	16,7	-	-
	KADIN	27	-	-	-	-	-	-	-	-	18	66,7	-	-	4	14,8	-	-	5	18,5
50+ YAŞ	TOPLAM	88	24	27,3	3	3,4	-	-	-	-	18	20,5	22	25,0	12	13,6	1	1,1	8	9,1
	ERKEK	47	24	51,1	-	-	-	-	-	-	-	-	22	46,8	-	-	1	2,1	-	-
	KADIN	41	-	-	3	7,3	-	-	-	-	18	43,9	-	-	12	29,3	-	-	8	19,5

TABLO : E-15 HANENİN GEÇİMİNE KATKIDA BULUNANLARIN YAPTIKLARI İŞ SAYISI

	N	1	2	3	4	5	ÇALIŞMAZ HANEYE KATKISI VAR	BOŞ- BELİRSİZ	TOPLAM İŞ SAYISI	MEAN	MEDIAN
GENEL TOPLAM	163	149	13	1		-	-		178	1,1	1.0
ERKEK TOPLAM	95	83	11	1		-	-		108	1,1	1.0
KADIN TOPLAM	68	66	2	-	-	-	-	-	70	1,0	1.0
49-											
TOPLAM	75	68	6	1		-	-	-	83	1,1	1.0
Y A Ş ERKEK	48	41	6	1		-	-	-	56	1,2	1.0
KADIN	27	27		-	-	-	-	-	27	1,0	1.0
50+											
TOPLAM	88	81	7		-	-	-		95	1,1	1.0
Y A Ş ERKEK	47	42	5		-	-	-		52	1,1	1.0
KADIN	41	39	2	-	-	-	-	-	43	1,0	1.0

TABLO : E-16 HANENİN GEÇİMİNE KATKIDA BULUNANLARIN İŞİNİN SEKTÖRÜ

	N	DEVLET		ÖZEL		ŞAHIS YANI		KENDİ İŞİ		AİLE İŞİ			
		1		2		3		4		5		6	
		n	%	n	%	n	%	n	%	n	%	n	%
GENEL TOPLAM	178			3	1,7	17	9,6	9	5,0	145	81,5	4	2,2
ERKEK TOPLAM	108			3	2,8	16	14,8	9	8,3	76	70,4	4	3,7
KADIN TOPLAM	70	-	-	-	-	1	1,4	-	-	69	98,6	-	-
49-	TOPLAM	83		2	2,4	9	10,9	7	8,4	61	73,5	4	4,9
Y	ERKEK	56		2	3,6	9	16,1	7	12,5	34	60,7	4	7,1
A	Ş KADIN	27	-	-	-	-	-	-	-	27	100,0	-	-
50+	TOPLAM	95	-	1	1,0	8	8,4	2	2,1	84	88,5		
Y	ERKEK	52	-	1	2,0	7	13,5	2	3,9	42	80,9		
A	Ş KADIN	43	-	-	-	1	2,3	-	-	42	97,7	-	-

Tablo : E-18 Hanenin Geçimine Katkıda Bulunanların Sosyal Güvencesinin Olup Olmadığı

	N	VAR		YOK		BOŞ-BELİRSİZ		SOSYAL GÜVENCE VARSA NE												
								S.S.K		EMEKLİ SANDIĞI		BAĞ-KUR		BAĞ-KUR+ DİĞER		DİĞER		BOŞ-BELİRSİZ		
		n	%	n	%	n	%	n	%	n	%	n	%	n	%	n	%	n	%	
GENEL TOPLAM	163	34	20,9	116	71.1	13	8,0	11	32,4			11	32,4			10	29,4	2	5,8	
ERKEK TOPLAM	95	27	28.5	63	66.3	5	5.2	10	37.0			8	29,6			7	26.0	2	7.4	
KADIN TOPLAM	68	7	10.3	53	78.0	8	11.7	1	14.2			3	42,9			3	42,9			
49- YAŞ	TOPLAM	75	17	22,7	54	72.0	4	5,3	6	35,3			3	17,6			8	47,1		
	ERKEK	48	15	31,3	30	62,5	3	6,3	6	40,0			3	20,0			6	40,0		
	KADIN	27	2	7,4	24	88,8	1	3,7									2	100,0		
50+ YAŞ	TOPLAM	88	17	19,3	62	70,5	9	10,2	5	29,4			8	47,1			2	11,8	2	11,8
	ERKEK	47	12	25,5	33	70,2	2	4,3	4	33,3			5	41,7			1	8,3	2	16,7
	KADIN	41	5	12,2	29	70,7	7	17,1	1	20,0			3	60,0			1	20,0		

TABLO : E-21 HANENİN YILLIK BRÜT GELİRİ (MİLYON)

	N	0 49	50 99	100 149	150 199	200 249	250 299	300 349	350 399	400 449	450 499	500 549	550 599	600 649
GENEL TOPLAM	1		1	-	-		-	-	-	-	-	-	-	-
-49 YAŞ		-		-	-		-	-	-	-	-	-	-	-
50+ YAŞ	1	-	1	-	-	-	-	-	-	-	-	-	-	-

TABLO : E-22 HANENİN TÜRÜ BELİRSİZ YILLIK GELİRİ (MİLYON)

	N	0 49	50 99	100 149	150 199	200 249	250 299	300 349	350 399	400 449	450 499	500 549	550 599	600 649	650 699	700 749	750 799	800 849	850+	MEAN	MEDIAN
GENEL TOPLAM	57	18	20	6	5	2		1	1	2	1	-	-	1	-	-	-	-	116,61	75.8	
-49 YAŞ	28	4	10	4	3	2		1	1	1	1	-	-	1	-	-	-	-		162.0	99.5
50+ YAŞ	29	14	10	2	2			-		1	-	-	-	-	-	-	-	-		72.8	52.0

TABLO :E-23 HANENİN TOPRAĞININ OLUP OLMADIĞI

	N	VAR		YOK		BOŞ-BELİRSİZ	
		1		2		0	
		n	%	n	%	n	%
GENEL TOPLAM	62	52	83,9	10	16,1	-	-
49 YAŞ	31	24	77,4	7	22,6	-	-
50+ YAŞ	31	28	90,3	3	9,7	-	-

TABLO : E-24 HANE OLARAK HİÇ TOPRAK SATILIP SATILMADIĞI

	N	SATILDI		SATILMADI		BOŞ-BELİRSİZ		SATILDIYSA PARÇA SAYISI					
								1	2	3	4	5	TOPLAM PARÇA SAYISI
		n	%	n	%	n	%						
GENEL TOPLAM	62	17	27,4	45	72,6	-	-	16	1	-	-	-	18
49 YAŞ	31	8	25,8	23	74,2	-	-	8	-	-	-	-	8
50+ YAŞ	31	9	29,0	22	71,0	-	-	8	1	-	-	-	10

TABLO : E-25 HANE OLARAK HIÇ TOPRAK ALINIP ALINMADIĞI

	N	ALINDI		ALINMADI		BOŞ-BELİRSİZ		ALINDIYSA PARÇA SAYISI					TOPLAM PARÇA SAYISI
		n	%	n	%	n	%	1	2	3	4	5	
		GENEL TOPLAM	62	31	50,0	31	50,0	-	-	21	8	2	
-49 YAŞ	31	18	58,1	13	41,9	-	-	13	4	1	-	-	24
50+ YAŞ	31	13	41,9	18	58,1	-	-	8	4	1	-	-	19

TABLO : E-26 HANENİN GELİRİ TOPRAKTAN SAĞLANIYORSA SAHİP OLDUĞU TOPRAK TÜRÜ

	N	1	2	3	4	5	6	7	8	9	10	TOPLAM TOPRAK TÜR SAYISI	MEAN	MEDIAN
GENEL TOPLAM	52	26	14	6	5	1			-	-	-	97	1,9	2,3
-49 YAŞ	24	10	8	2	3	1			-	-	-	49	2,0	1.8
50+ YAŞ	28	16	6	4	2				-	-	-	48	1,7	1.4

TABLO : E-29 HANENİN SAHİP OLDUĞU TOPRAKLARIN KİME AİT OLDUĞU

	N	1 CEV.	2 CEV.	3 CEV.	BOŞ- BEİRSİ	TOPLAM CEVAP SAYISI	II.B.BABASI		II.B.ERKEK		II.B.KADIN		II.B.ANNESİ		II.B.ERKEĞİ KARDEŞİ		II.B.EŞİ KADIN		II.B.EŞİ ERKEK		ERKEK ÇOCUK		DİĞER	
							n	%	n	%	n	%	n	%	n	%	n	%	n	%	n	%	n	%
GENEL TOPLAM	97	85	10	2		111	20	18,0	65	58,6	5	4,5	5	4,5	10	9,0	1	0,9					5	4,5
-49 YAŞ	49	41	6	2		59	11	18,6	32	54,2	1	1,7	5	8,5	5	8,5	1	1,7	-	-	-	-	4	6,8
50+ YAŞ	48	44	4		-	52	9	17,3	33	63,4	4	7,7	-	-	5	9,7	-	-					1	1,9

TABLO : E-30 HANENİN GELİRİ TOPRAKTAN SAĞLANIYORSA SAHİP OLDUĞU TOPRAKLARIN KAÇ DÖNÜM OLDUĞU

	N	0	25	50	75	100	125	150	175	200+	BOŞ- BELİRSİZ	MEAN	MEDIAN
		24	49	74	99	124	149	174	199				
GENEL TOPLAM	97	87	8	1	1						-	15.4	13.4
-49 YAŞ	49	43	5		1						-	16.1	13.7
50+ YAŞ	48	44	3	1				-	-	-	-	14.6	13.1

TABLO : E-31 HANENİN SAHİP OLDUĞU TOPRAKLARIN NASIL DEĞERLENDİRİLDİĞİ

	N	1 CEV.	2 CEV.	3 CEV.	BOŞ- BELİRSİZ	TOPLAM CEVAP SAYISI	EKİLİR		KİRAYA VERİLİR		BOŞ BIRAKILIR		AKRABALARI OĞULLARI EKER		DİĞER	
							1	2	3	4	5					
							n	%	n	%	n	%	n	%	n	%
GENEL TOPLAM	52	49	3	-	-	55	51	92,8	2	3,6	2	3,6			-	-
-49 YAŞ	24	22	2	-	-	26	24	92,3	-	-	2	7,7	-	-	-	-
50+ YAŞ	28	27	1	-	-	29	27	93,1	2	6,9	-	-			-	-

TABLO : E-32 KONUSULANIN SAHİP OLUNAN TOPRAĞI EKİP EKMEDİĞİ

	N	EKER		EKMEZ		DİĞER		BOŞ-BELİRSİZ	
		1	2	3	0				
		n	%	n	%	n	%	n	%
GENEL TOPLAM	52	52	100,0			-	-	-	-
-49 YAŞ	24	24	100,0	-	-	-	-	-	-
50+ YAŞ	28	28	100,0			-	-	-	-

TABLO : E-33 HANENİN GEÇİM SAĞLADIĞI ÜRÜNLER

	N	1	2	3	4	5	BOŞ-BELİRSİ	TOPLAM ÜRÜN SAYISI	TAHİL		SANAYİ BİTKİSİ		SEBZE		DİĞER	
									n	%	n	%	n	%	n	%
									GENEL TOPLAM	52	13	36	2	1		-
-49 YAŞ	24	6	16	1	1		-	45			44	97,9	1	2,1		
50+ YAŞ	28	7	20	1		-	-	50			49	98,0	1	2,0		

TABLO : E-34 TAHILDAN GELİR SAĞLANIYORSA KAÇ DÖNÜM TAHİL EKİLDİĞİ

	N	0	25	50	75	100	125	150	175	200	225+	BOŞ- BELİRSİZ	MEAN	EDIAN
		24	49	74	99	124	149	174	199	224				
GENEL TOPLAM								-	-		-	-		
-49 YAŞ								-	-		-	-		
50+ YAŞ					-	-	-	-	-		-	-		

TABLO : E-35 TAHILDAN GELİR SAĞLANIYORSA KAÇ TON ÜRÜN ELDE EDİLDİĞİ

	N	.0-4		5	10	15	20	25	30	35	40	45	50	55	60	65	BİLMEZ	BOŞ- BELİRSİZ	MEAN	MEDIAN
		1 TONDAN AZ	1 İLE 4 TON ARASI																	
GENEL TOPLAM											-	-	-	-		-				
-49 YAŞ											-	-	-	-		-				
50+ YAŞ							-	-	-	-	-	-	-	-		-		-		

TABLO : E-36 TAHILDAN GELİR SAĞLANIYORSA ; ELDE EDİLEN ÜRÜNÜN NE YAPILDIĞI

	N	SATILDI		SATILDI+EV TUKETİMİNDE KULLANILDI		HAYVAN YEM OLARAK KULLANILDI		SATILDI+EV TUK+HAYVAN YEMİ		BOŞ-BELİRSİZ	
		1		3		4		5		0	
		n	%	n	%	n	%	n	%	n	%
GENEL TOPLAM										-	-
-49 YAŞ										-	-
50+ YAŞ									-	-	-

TABLO : E-37 SANAYİ BİTKİSİNDEN GELİR SAĞLANIYORSA KAÇ DÖNÜM SANAYİ BİTKİSİ EKİLDİĞİ

	N	0	25	50	75	100	125	150	175	200	MEAN	MEDIAN
		24	49	74	99	124	149	174	199	224		
GENEL TOPLAM	93	87	6				-	-	-	-	13.6	12.9
-49 YAŞ	44	41	3				-	-	-		13.7	12.9
50+ YAŞ	49	46	3		-		-	-	-	-	13.5	12.8

TABLO : E-38 SANAYİ BİTKİSİNDEN GELİR SAĞLANIYORSA KAÇ TON ÜRÜN ELDE EDİLDİĞİ

	N	0-4		5 9	10 14	15 19	20 24	25 29	30 34	35 39	40 44	45 49	50 54	55 59	60 64	65 69	70 74	75 79	BOŞ- BELİRSİZ	MEAN	MEDIAN	
		1 TONDA AZ	1 İLE 4 TON ARASI																			
GENEL TOPLAM	93	20	38	16	10	3	1	2			-	-	-	-	-	-	-	-	-	3	5,1	3,4
-49 YAŞ	44	5	22	7	6	2		2			-	-	-	-	-	-	-	-	-	-	6,6	3,6
50+ YAŞ	49	15	16	9	4	1	1	-	-			-	-	-	-	-	-	-	3	4,3	2,6	

TABLO : E-39 SANAYİ BİTKİSİNDEN GELİR SAĞLANIYORSA ; ELDE EDİLEN ÜRÜNÜN NE YAPILDIĞI

	N	SATILDI		SATILDI+EV TÜKETİMİNDE KULLANILDI		HAYVAN YEM OLARAK KULLANILDI		DİĞER		BOŞ- BELİRSİZ	
		1		3		4		5		0	
		n	%	n	%	n	%	n	%	n	%
GENEL TOPLAM	93	87	93,5	2	2,2			4	4,3	-	-
-49 YAŞ	44	40	90,9	1	2,3	-	-	3	6,8	-	-
50+ YAŞ	49	47	96,0	1	2,0			1	2,0	-	-

TABLO : E-42 SEBZEDEN GELİR SAĞLANIYORSA : ELDE EDİLEN ÜRÜNÜN NE YAPILDIĞI

	N	SATILDI		SATILDI+EV TUKETİMİNDE KULLANILDI		HAYVAN YEMİ OLARAK KULLANILDI		DİĞER		BOŞ-BELİRSİZ	
		1		3		4		5		0	
		n	%	n	%	n	%	n	%	n	%
GENEL TOPLAM	2	2	100,0			-	-	-	-	-	-
-49 YAŞ	1	1	100,0	-	-	-	-	-	-	-	-
50+ YAŞ	1	1	100,0			-	-	-	-	-	-

TABLE : E-43 KONUŞULANIN GEÇİMİNİ TOPRAKTAN SAĞLIYORSA, GEÇEN YIL EKMEK İÇİN TOPRAK KİRALAYIP KİRALAMADIĞI

	N	1 CEV.	2 CEV.	3 CEV.	BOŞ- BELİRSİ	TOPLAM CEVAP SAYISI	KİRALADI		KİRALAMADI		HAZİNENİN TOPRAĞINI KİRALADI		DİĞER		BOŞ- BELİRSİZ	
							1		2		3		4		0	
							n	%	n	%	n	%	n	%	n	%
GENEL TOPLAM	52	52		-	-	52	8	15,4	44	84,6			-	-	-	-
-49 YAŞ	24	24	-	-	-	24	6	25,0	18	75,0			-	-	-	-
50+ YAŞ	28	28		-	-	28	2	7,1	26	92,9			-	-	-	-

TABLE : E-44 KONUŞULANIN GEÇEN YIL İŞÇİ/ YEVMİYELİ İŞÇİ KİRALAYIP KİRALAMADIĞI

	N	EVET		HAYIR		DİĞER		BOŞ-BELİRSİZ	
		1		2		3		0	
		n	%	n	%	n	%	n	%
GENEL TOPLAM	52	9	17,3	43	82,7			-	-
-49 YAŞ	24	6	25,0	18	75,0			-	-
50+ YAŞ	28	3	10,7	25	89,3	-	-	-	-

TABLO : E-45 KONUŞULANIN GEÇİMİNİ TOPRAKTAN SAĞLIYORSA; GEÇEN YIL MAKİNA KİRALAYIP KİRALAMADIĞI

	N	KİRALADI		KİRALAMADI		DİĞER		BOŞ-BELİRSİZ		KONUŞULAN MAKİNA KİRALADIYSA SAYISI							
		1		2		3		4		1	2	3	4	5	TOPLAM İRALANAN MAKİNA SAYISI	MEAN	MEDIAN
		n	%	n	%	n	%	n	%								
GENEL TOPLAM	52	19	36,5	32	61,5	-	-	1	2,0	18	1			-	20	1,1	1,0
49 YAŞ	24	13	54,2	11	45,8	-	-	-	-	12	1			-	14	1,1	1,0
50+ YAŞ	28	6	21,4	21	75,0	-	-	1	3,6	6				-	6	1,0	1,0

TABLO : E-46 KONUŞULANIN MAKİNA KİRALADIYSA; KİRALADIĞI MAKİNALARIN TÜRÜ

	N	BİÇER-DÖVER (BATOZ)		BALYA MAKİNASI		HAVALI MAKİNA		MİBZER		BATOZ		TRAKTÖR		KAZ AYAĞI		DİĞER		BOŞ-BELİRSİZ	
		n	%	n	%	n	%	n	%	n	%	n	%	n	%	n	%	n	%
GENEL TOPLAM	20									1	5,0	15	75,0	-	-	4	20,0	-	-
49 YAŞ	14							-	-	1	7,1	12	85,8	-	-	1	7,1	-	-
50+ YAŞ	6									-	-	3	50,0	-	-	3	50,0	-	-

TABLO : E-47 KONUŞULANIN HAYVAN BESLEYİP BESLEMEDİĞİ

	N	BESLER		BESLEMEZ		DİĞER		BOŞ-BELİRSİZ		KONUŞULAN HAYVAN BESLİYORSA TÜR SAYISI							
		1		2		3		4		1	2	3	4	5	TOPLAM HAYVAN TÜR SAYISI	MEAN	MEDIAN
		n	%	n	%	n	%	n	%								
GENEL TOPLAM	62	49	79,0	13	21,0					11	29	7	2		98	2,0	2,0
-49 YAŞ	31	25	80,6	6	19,4					3	17	5			52	2,0	2,1
50+ YAŞ	31	24	77,4	7	22,6					8	12	2	2		46	2,0	2,0

TABLO : E-48 KONUŞULANIN BESLEDİĞİ HAYVAN TÜRLERİ

	N	BÜYÜKBAŞ		KÜÇÜKBAŞ		KÜMES		ARI		BİNEK-ÇEKİM HAYVANI		DİĞER		BOŞ-BELİRSİZ	
		n	%	n	%	n	%	n	%	n	%	n	%	n	%
GENEL TOPLAM	98	6	6.1	37	37.8	30	30.6	1	1,0	23	23.5	1	1,0		
-49 YAŞ	52	3	5.8	21	40.4	17	32.7	1	1.9	10	19.2				
50+ YAŞ	46	3	6.5	16	34.8	13	28,3			13	28,3	1	2,1		

TABLE : E-49 BÜYÜKBAŞ HAYVAN BESLERSE SAYISI

	N	1	2	3	4	5	6	7	8	9	10	11	12	13	14	15	16	17	18	19	TOPLAM HAYVAN SAYISI	MEAN	MEDIAN
GENEL TOPLAM	6	3	1	2												-	-		-		11	1,8	1,5
-49 YAŞ	3	2	1													-	-		-	-	4	1,3	1,3
50+ YAŞ	3	1		2					-		-		-		-	-	-		-		7	2,3	2,8

TABLE : E-50 KÜÇÜKBAŞ HAYVAN BESLERSE SAYISI

	N	0	11	21	31	41	51	61	71	81	91	101	111	121	BOŞ- BELİRSİZ	TOPLAM HAYVAN SAYISI	MEAN	MEDIAN
		10	20	30	40	50	60	70	80	90	100	110	120	130				
GENEL TOPLAM	37	37			-	-	-	-		-	-	-	-	-		37	5.5	4.5
-49 YAŞ	21	21			-	-	-	-		-	-	-	-	-		21	5.5	4.5
50+ YAŞ	16	16			-	-	-	-	-	-	-	-	-	-		16	5.5	4.5

TABLE : E-51 KONUSULANIN SAĞILACAK BÜYÜKBAŞ HAYVANI VAR MI

	N	VAR		YOK		DİĞER		BOŞ- BELİRSİZ		SAĞILACAK BÜYÜKBAŞ HAYVAN VARSA GÜNDE KAÇ KEZ SAĞILIR									
		n	%	n	%	n	%	n	%	1	2	3	4	5	BOŞ- BELİRSİZ	TOPLAM GÜNDE KAÇ KEZ SAĞILIR	MEAN	MEDIAN	
GENEL TOPLAM	62	3	4,8	59	95,2	-	-	-	-	-	3	-	-	-	-	6	2,0	2,0	
-49 YAŞ	31	1	3,2	30	96,8	-	-	-	-	-	1	-	-	-	-	2	2,0	2,5	
50+ YAŞ	31	2	6,5	29	93,5	-	-	-	-	-	2	-	-	-	-	4	2,0	2,0	

TABLE : E-52 BÜYÜKBAŞ HAYVANIN KİMLER TARAFINDAN SAĞILDIĞI

	N	1 CEV.	2 CEV.	3 CEV.	BOŞ- BELİRSİ	TOPLAM ALAN SAYISI	H.B. ERKEK		H.B.EŞİ KADI H.B.KADIN		ERKEK ÇOCUK		KIZ ÇOCUK		GELİN		H.B.ERKEĞİN ANNESİ		H.B.ERKEĞİN KIZ-ERKEK KARDEŞİ		İŞÇİ		DİĞER			
							n	%	n	%	n	%	n	%	n	%	n	%	n	%	n	%	n	%	n	%
							GENEL TOPLAM	3	2	1		-	4	1	25,0	2	50,0									1
49 YAŞ	1	1			-	1	1	100,0			-	-	-	-							-	-	-	-		
50+ YAŞ	2	1	1		-	3			2	66,7							-	-	1	33,3	-	-	-	-		

TABLE : E-53 BÜYÜKBAŞ HAYVANLARIN NASIL SAĞILDIĞI

	N	MAKİNA İLE		ELLE		MAKİNA+ ELLE		DİĞER		BOŞ- BELİRSİZ	
		n	%	n	%	n	%	n	%	n	%
		GENEL TOPLAM	3			3	100,0			-	-
49 YAŞ	1			1	100,0			-	-	-	-
50+ YAŞ	2			2	100,0	-		-	-	-	-

TABLO : E-54 AYLIK SÜTTEN ELDE EDİLEN TOPLAM SÜT PARASI (MİLYON)

	N	0	5	10	15	20	25	30	35	40	45	50	55	60	AYLIK SÜT PARASI
		4	9	14	19	24	29	34	39	44	49	54	59	64	
GENEL TOPLA	1	1				-			-	-	-	-	-	-	2
-49 YAŞ						-			-	-	-	-	-	-	
50+ YAŞ	1	1				-	-	-	-	-	-	-	-	-	2

NOT: (-49 YAŞ) VE (50+ YAŞ) GRUPLARINDA BULUNAN BİREZ KISI SÜT VERMEZ.

TABLO : E-55 KONUŞULANIN BESİ SİĞİRCİLİĞİ YAPIP YAPMADIĞI

	N	YAPAR		YAPMAZ		DİĞER		BOŞ-BELİRSİZ	
		n	%	n	%	n	%	n	%
GENEL TOPLA	6			6	100,0	-	-		
-49 YAŞ	3			3	100,0	-	-	-	-
50+ YAŞ	3			3	100,0	-	-		

TABLO : E-58 KONUŞULANIN BESİ KUZUCULUĞU YAPIP YAPMADIĞI

	N	YAPAR		YAPMAZ		DİĞER		BOŞ- BELİRSİZ	
		n	%	n	%	n	%	n	%
GENEL TOPLAM	37			37	100,0	-	-	-	-
-49 YAŞ	21			21	100,0	-	-	-	-
50+ YAŞ	16	-	-	16	100,0	-	-	-	-

TABLO : E-59 KONUŞULANIN HANESİNİN ZİRAİ ALETE SAHİP OLMA DURUMU

	N	VAR		YOK		DİĞER		BOŞ- BELİRSİZ		VARSA SAHİP OLUNAN MAKİNA TÜR SAYISI												TOPLAM MAKİNA TÜR SAYISI	MEAN	MEDIAN
		n	%	n	%	n	%	n	%	1	2	3	4	5	6	7	8	9	10	11	12			
		GENEL TOPLAM	62	48	77,4	14	22,6	-	-	-	-	12	7	17	5	5		2						
-49 YAŞ	31	25	80,6	6	19,4	-	-	-	-	5	3	10	3	3		1				-	-	75	3,0	3,0
50+ YAŞ	31	23	74,2	8	25,8	-	-	-	-	7	4	7	2	2		1				-	-	61	2,7	2,6

TABLO : E-64 KONUŞULANIN EV İHTİYACI İÇİN ODUN KESİP KESMEDİĞİ

	N	EVET		HAYIR		BİLMEZ		DİĞER		BOŞ-BELİRSİZ	
		n	%	n	%	n	%	n	%	n	%
GENEL TOPLAM	62			62	100,0	-	-	-	-	-	-
-49 YAŞ	31	-	-	31	100,0	-	-	-	-	-	-
50+ YAŞ	31			31	100,0	-	-	-	-	-	-

TABLO : E-65 KONUŞULAN EV İHTİYACI İÇİN ODUN KESTİ İSE KAÇ STER KESTİĞİ

	N	0	5	10	15	20	25	30	35	40	45	50	BOŞ-BELİRSİZ	TOPLAM STER SAYISI	MEAN	MEDIAN
		4	9	14	19	24	29	34	39	44	49	54				
GENEL TOPLAM		-		-	-	-	-	-	-	-	-	-	-			
-49 YAŞ	-	-	-	-	-	-	-	-	-	-	-	-	-			
50+ YAŞ		-		-	-	-	-	-	-	-	-	-	-			

TABLE : F-1 KÖYÜN PROBLEMİ VAR MI

	N	VAR		YOK		BİLMEZ		DİĞER		BOŞ-BELİRSİZ		VARSA CEVAP SAYISI			
		n	%	n	%	n	%	n	%	n	%	1	2	3	TOPLAM CEVAP SAYISI
GENEL TOPLAM	62	53	85.4	8	12.9					1	1,6	51	-	2	57
-49 YAŞ	31	28	90.3	3	9.7	-	-			-	-	26	-	2	32
50+ YAŞ	31	25	80.7	5	16.1			-	-	1	3,2	25	-	-	25

TABLE : F-2 KÖYÜN PROBLEMİ VARSA PROBLEMLERİ

	N	YOL-SU KANALİZASYON		SAĞLIK HİZMETİ- SAĞLIK OCAĞI		İŞSİZLİK- İŞ YERİ YOK		DEDİKODU		CAHİLLİK		DÜĞÜN SALONUNUN OLMAMASI		DİĞER		BOŞ- BELİRSİZ	
		n	%	n	%	n	%	n	%	n	%	n	%	n	%	n	%
GENEL TOPLAM	57	42	73,7	2	3,5	2	3,5	2	3,5	1	1,8	-	-	8	14,0	-	-
-49 YAŞ	32	21	65,6	2	6,3	2	6,3	1	3,1	1	3,1	-	-	5	15,6	-	-
50+ YAŞ	25	21	84,0			-	-	1	4,0	-	-	-	-	3	12,0	-	-

TABLO : F-3 KÖYÜN PROBLEMLERİNİN NASIL ÇÖZÜLEBİLECEĞİ

	N	1 CEV.	2 CEV.	3 CEV.	BOŞ- BELİRSİ	TOPLA CEVAP SAYISI	ÇÖZÜLMÜZ		ALT YAPI EKSİKLİKLERİ TAMAMLANARA		SAĞLIK OCAĞI YAPILARAK		PARA TOPLAYARAK MADDİ İMKAN		DEVLET YARIDIMI İLE		MUHTARIN ÖNCÜLÜĞÜ KÖY HALKININ BİRLİKTELİĞİ İLE		EĞİTİMLE		İŞ YERİ AÇARAK		DİĞER			
							n	%	n	%	n	%	n	%	n	%	n	%	n	%	n	%	n	%	n	%
							GENEL TOPLA	53	50	3	-	-	56	-	-	13	23,2	1	1,8	3	5,4	9	16,1	19	33,9	-
-49 YAŞ	28	26	2	-	-	30	-	-	7	23,3	1	3,3	1	3,3	8	26,8	6	20,0	-	-	1	3,3	6	20,0		
50+ YAŞ	25	24	1	-	-	26	-	-	6	23,1			2	7,7	1	3,8	13	50,0	-	-	-	-	4	15,4		

TABLO : F-4 KÖYÜN PROBLEMLERİNİN KİM TARAFINDAN ÇÖZÜLEBİLECEĞİ

	N	1 CEV.	2 CEV.	3 CEV.	BOŞ- BELİRSİ	TOPLA CEVAP SAYISI	DEVLET- HÜKÜMET		KAYMAKAM		MUHTAR- AZALAR		KÖY HALKI		KONUŞULANI EŞİ		HANE HALKI		BİÇ KİMSE		BİLMEZ		DİĞER	
							n	%	n	%	n	%	n	%	n	%	n	%	n	%	n	%	n	%
							GENEL TOPLA	53	37	15	1	-	70	17	24,2	5	7,1	27	38,6	12	17,1	-	-	1
-49 YAŞ	28	24	3	1	-	33	12	36,4			9	27,3	6	18,2	-	-	1	3,0	-	-	-	-	5	15,1
50+ YAŞ	25	13	12	-	-	37	5	13,5	5	13,5	18	48,6	6	16,2	-	-	-	-	-	-	2	5,4	1	2,8

GRAFİK:1 KONUŞULANIN STATÜSÜ

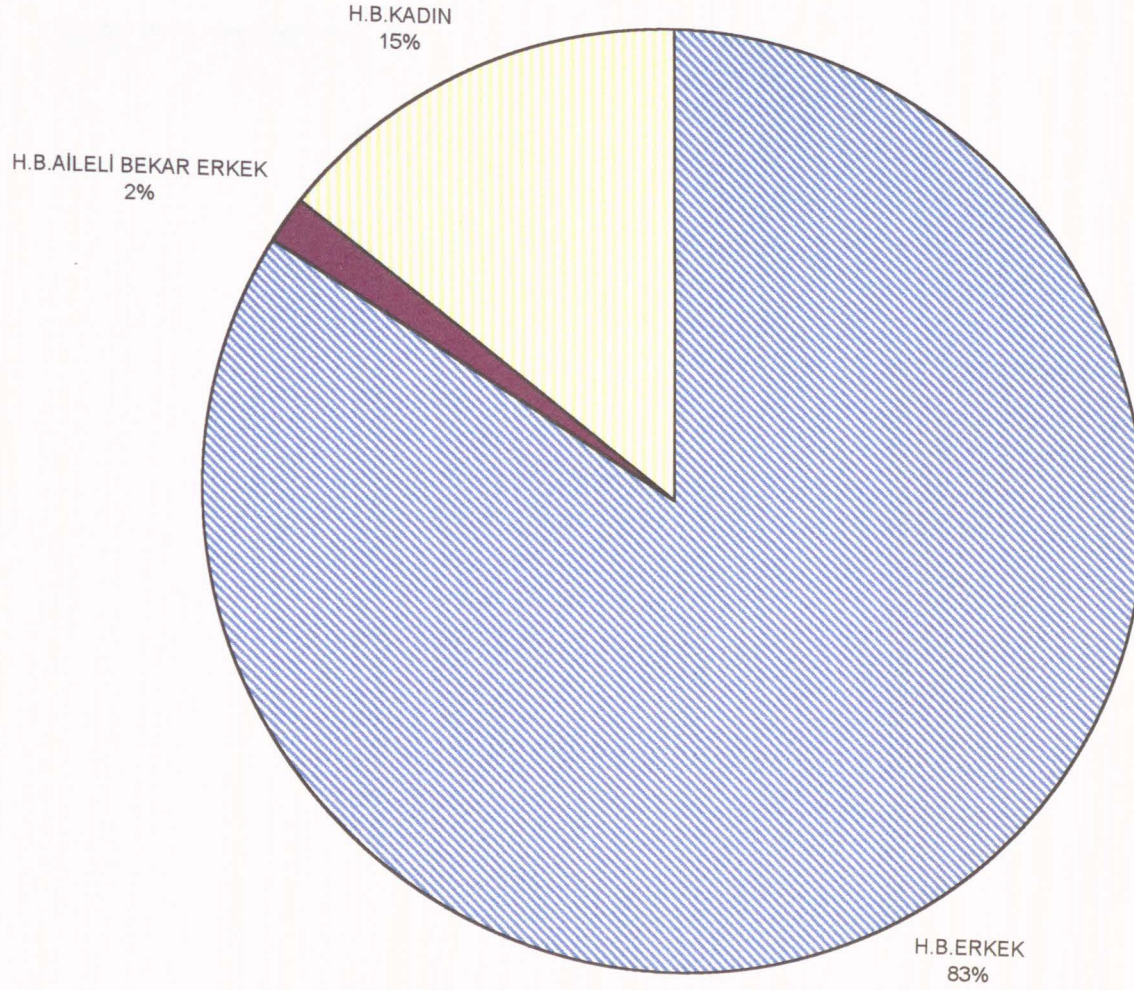

GRAFİK:2 KONUŞULANIN EĞİTİM DURUMU

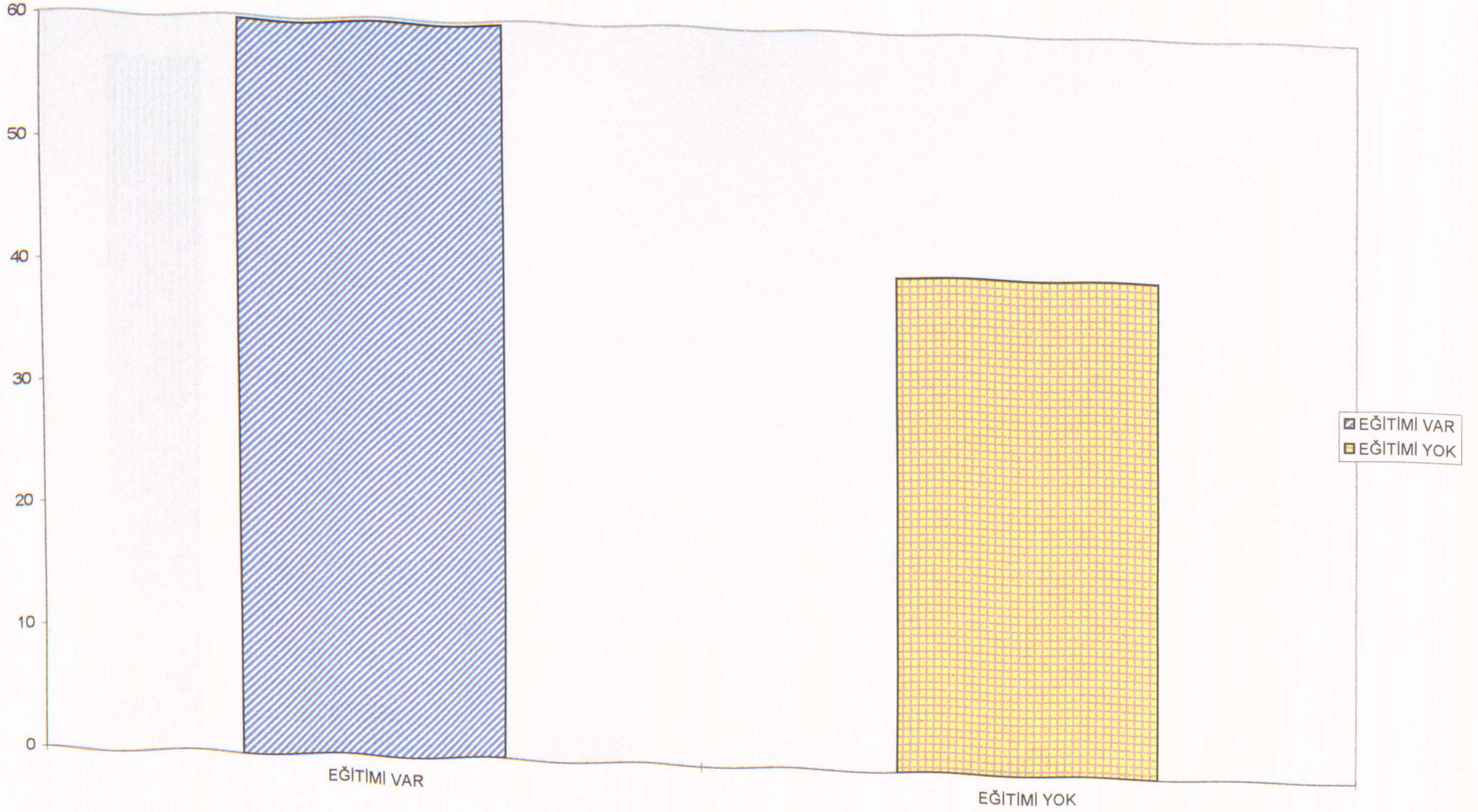

GRAFİK:3 KONUŞULANIN EĞİTİMİ VARSA EĞİTİM DÜZEYİ

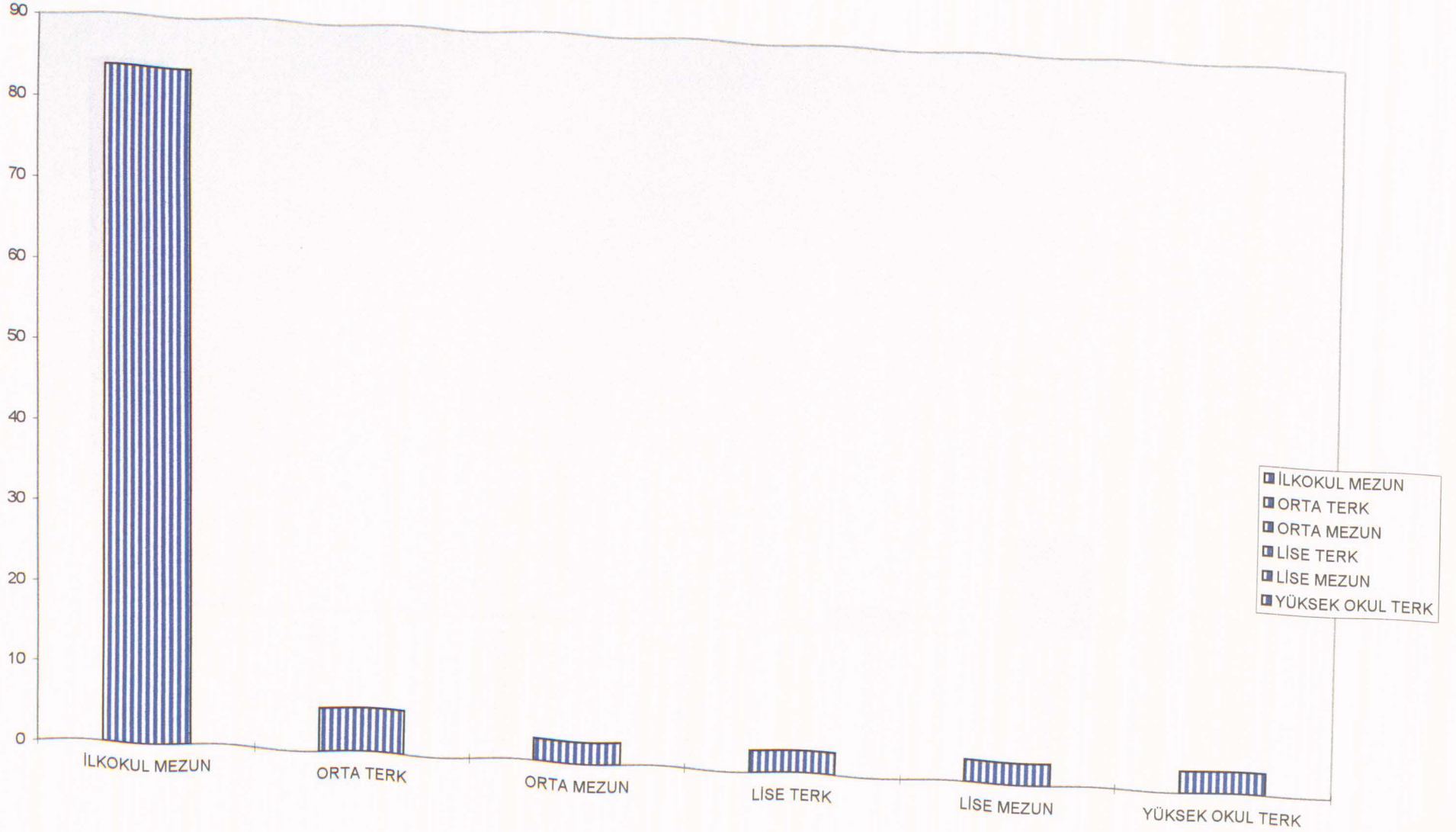

GRAFİK:4 HANEDEKİ BİREYLERİN DOĞUM YERİ YURT İÇİ İSE BÖLGELERE GÖRE DAĞILIMI

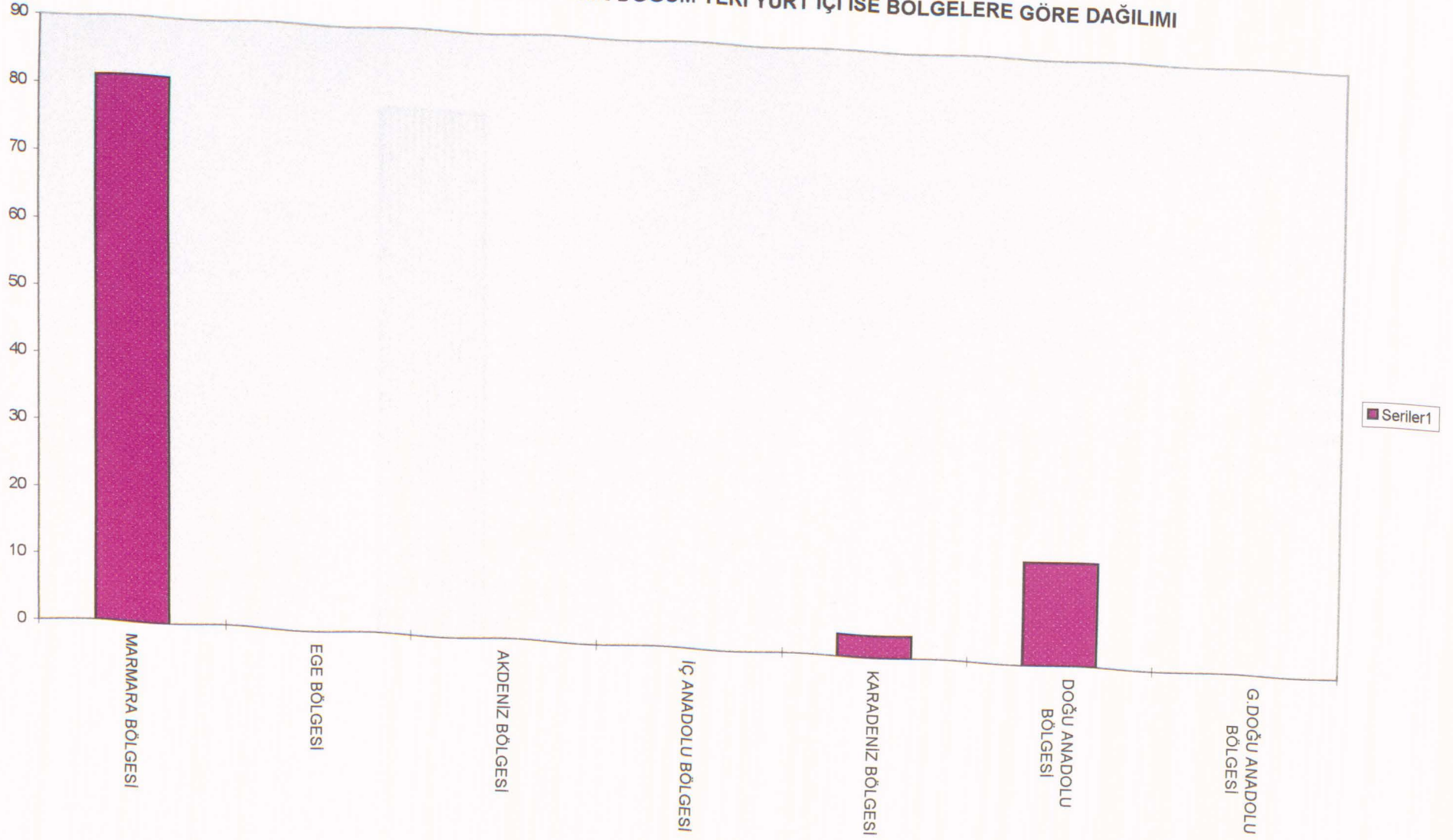

GRAFİK:5 HANEDEKİ BİREYLERİN DOĞUM YERİ YURT DIŐI İŐE ÜLKELERE GÖRE DAĐILIMI

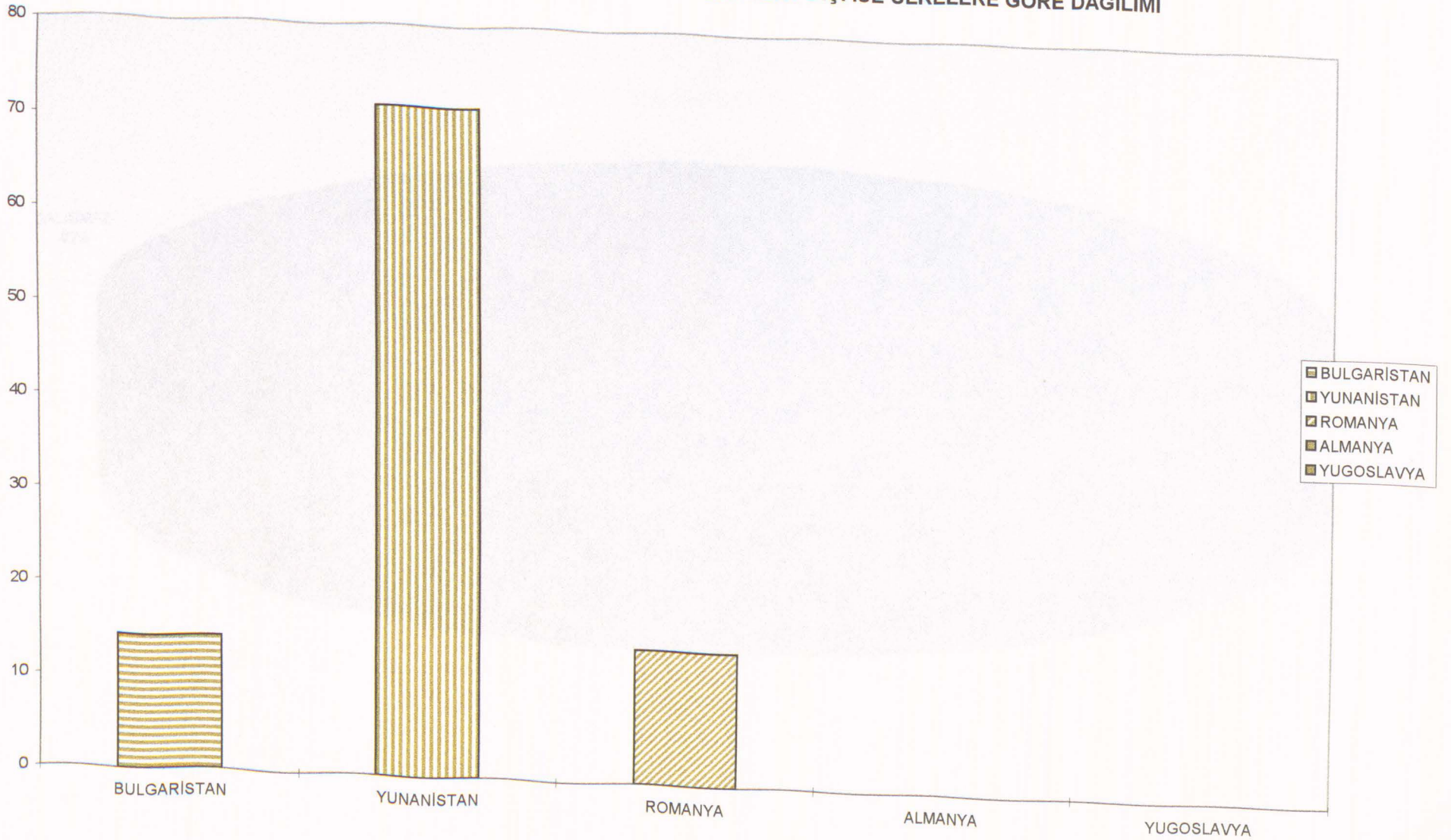

GRAFİK:6 HANEDEKİ BİREYLERİN ÇALIŞMA DURUMU

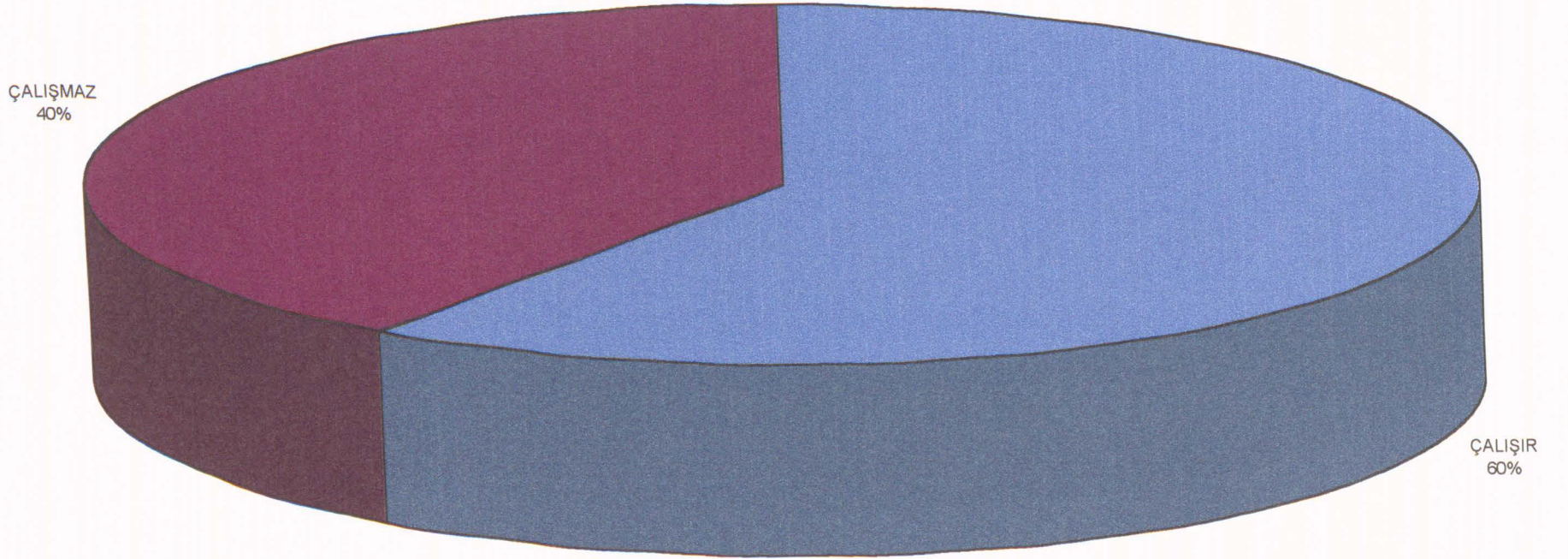

GRAFİK:8 E1K1 İŞE EVLENİRKEN BAŞLIK ÖDEME DURUMU

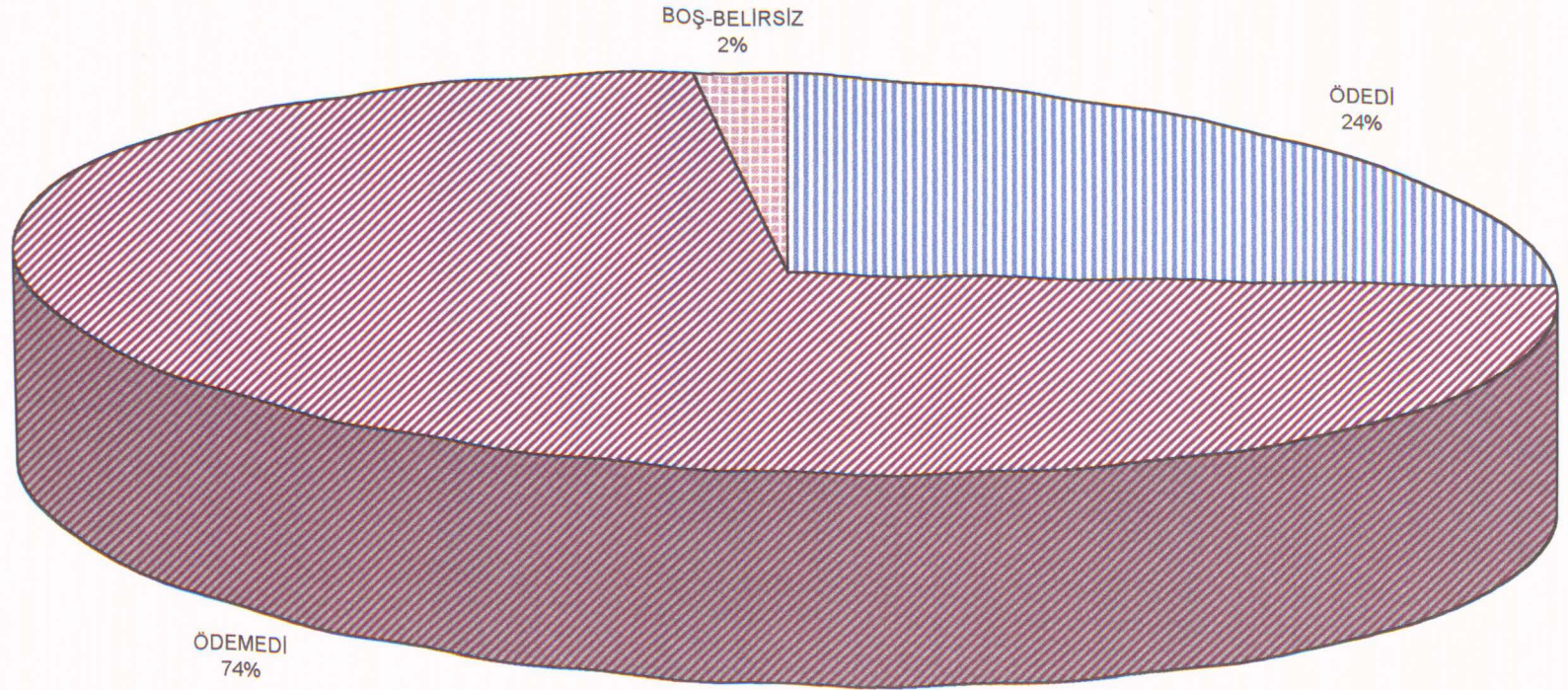

GRAFİK:9 OTURULAN TÜM BİNALARDA VAR OLAN ÜNİTELER

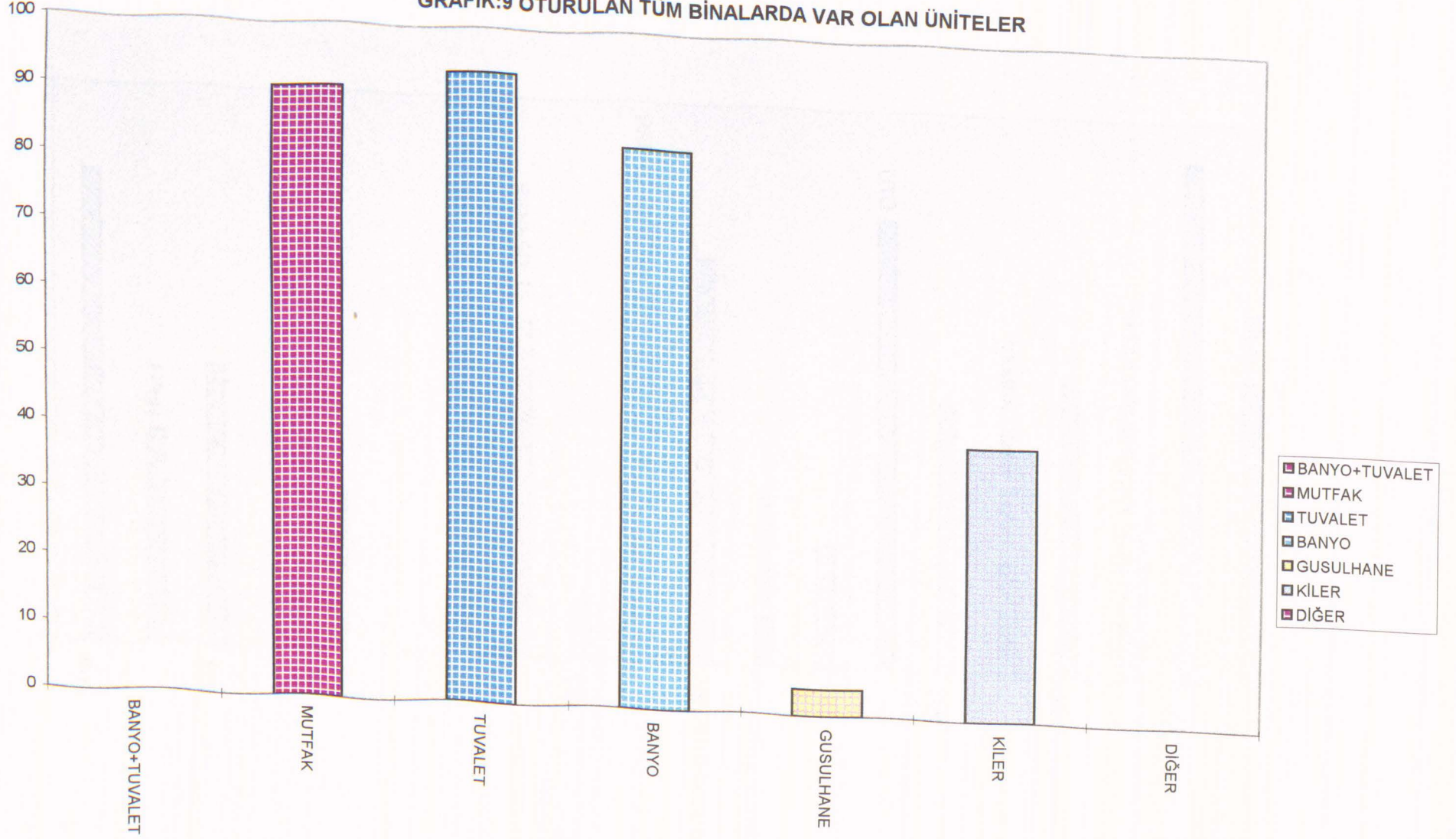

GRAFİK:10 EVDE BULUNAN EŞYALAR

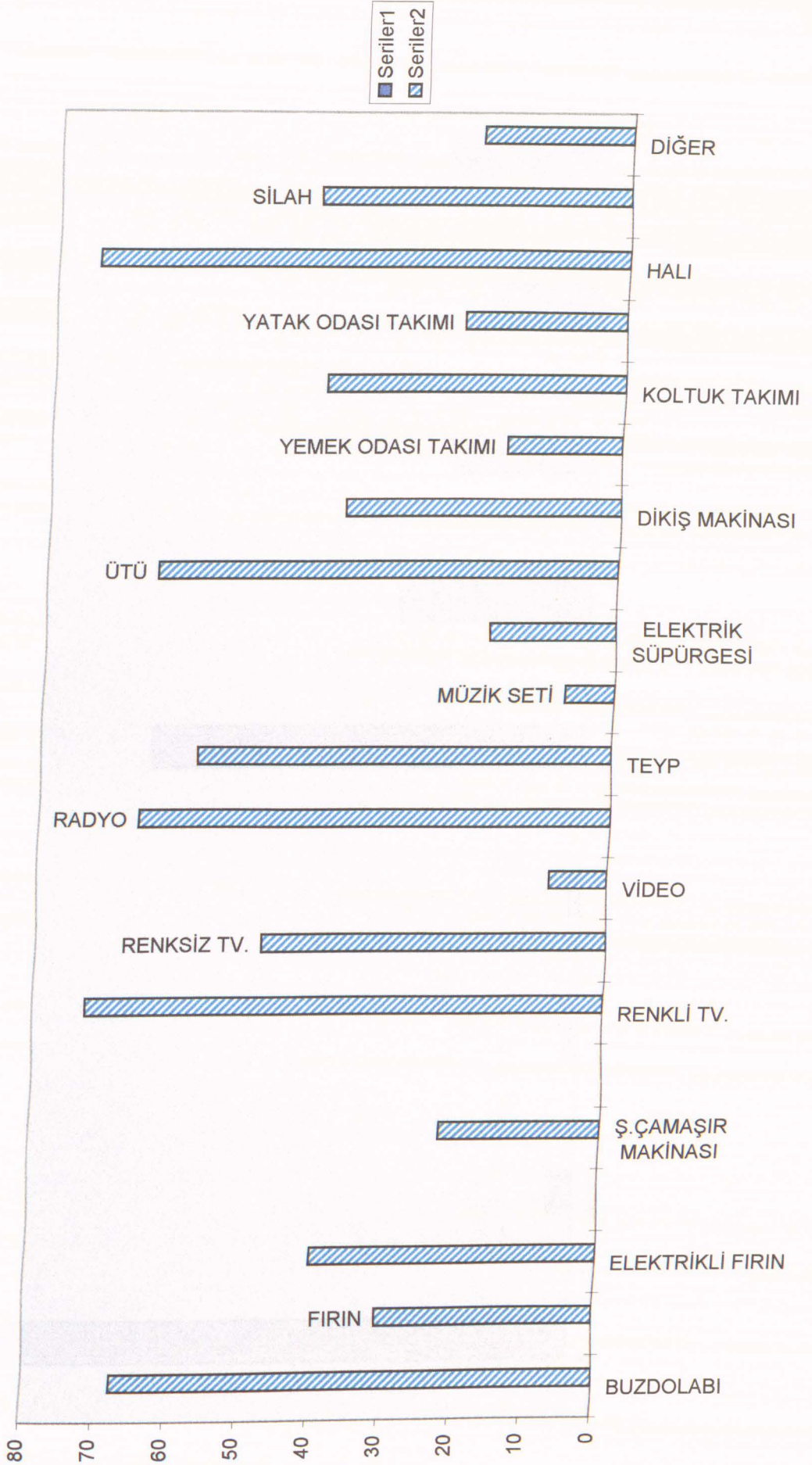

GRAFİK:11 HANENİN GEÇİMİNE KATKIDA BULUNANLARIN STATÜSÜ

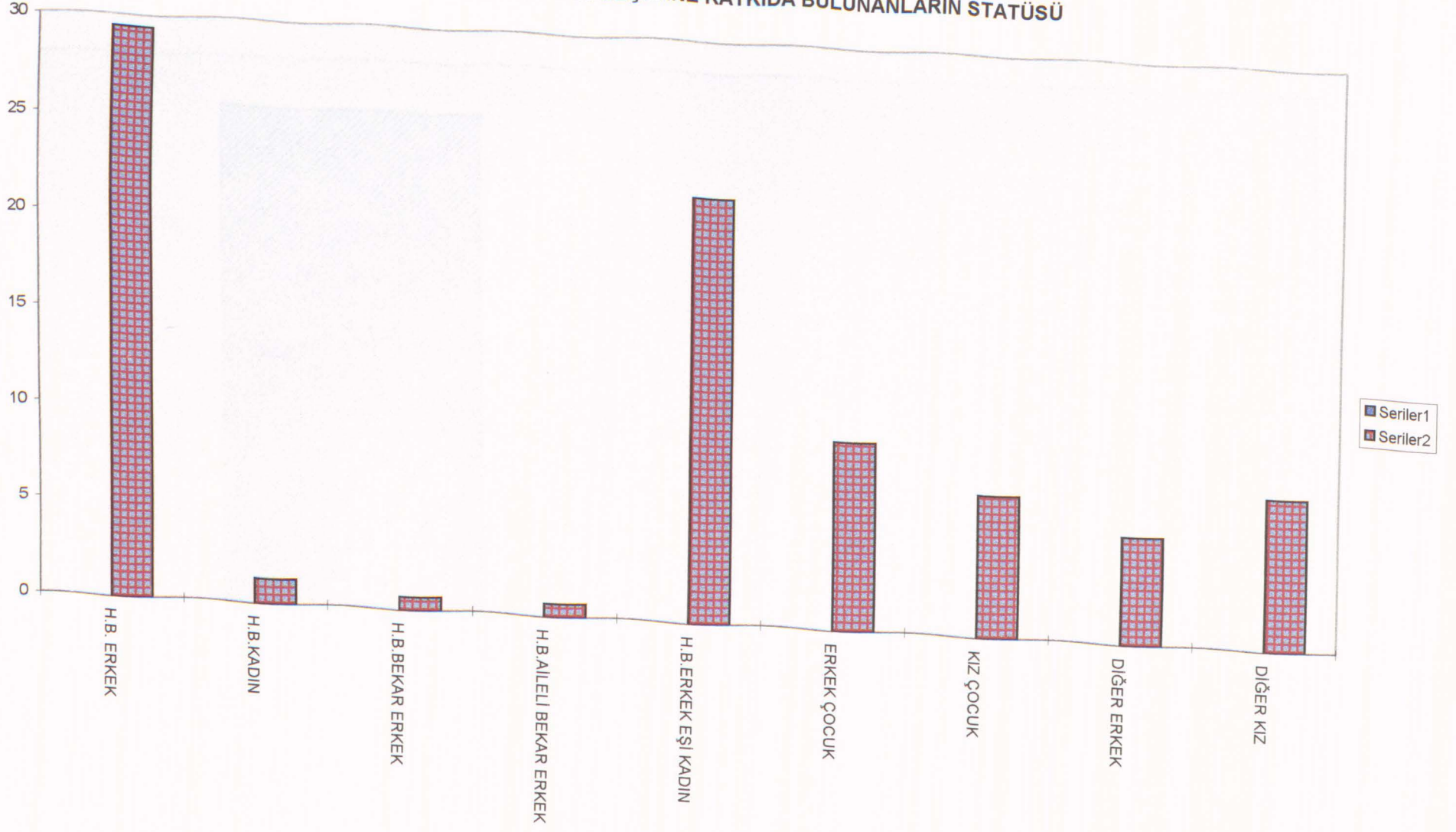

GRAFİK:12 HANENİN TOPRAĞININ OLUP OLMADIĞI

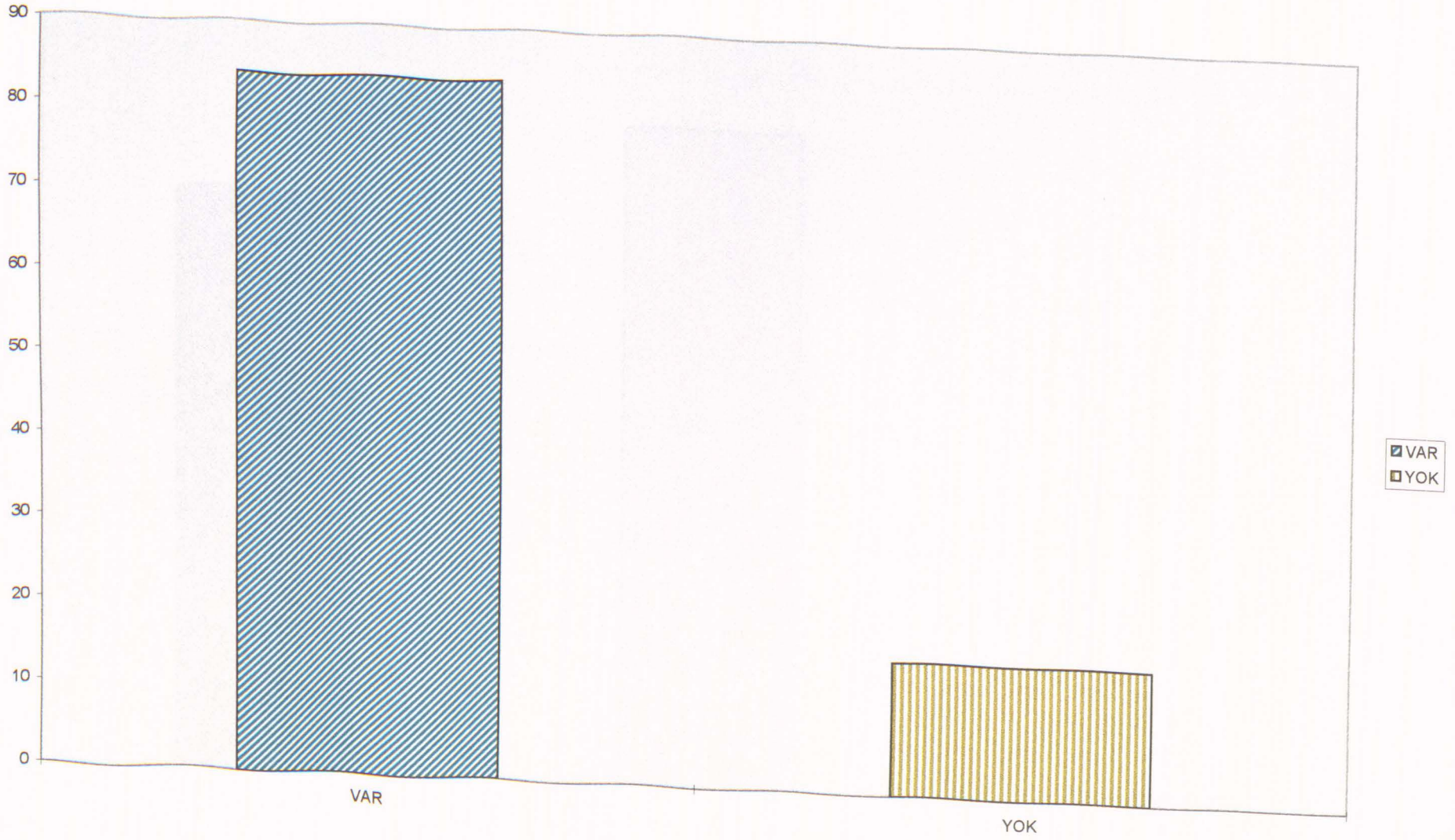

GRAFİK:13 EKİLEN SANAYİ BİTKİLERİ

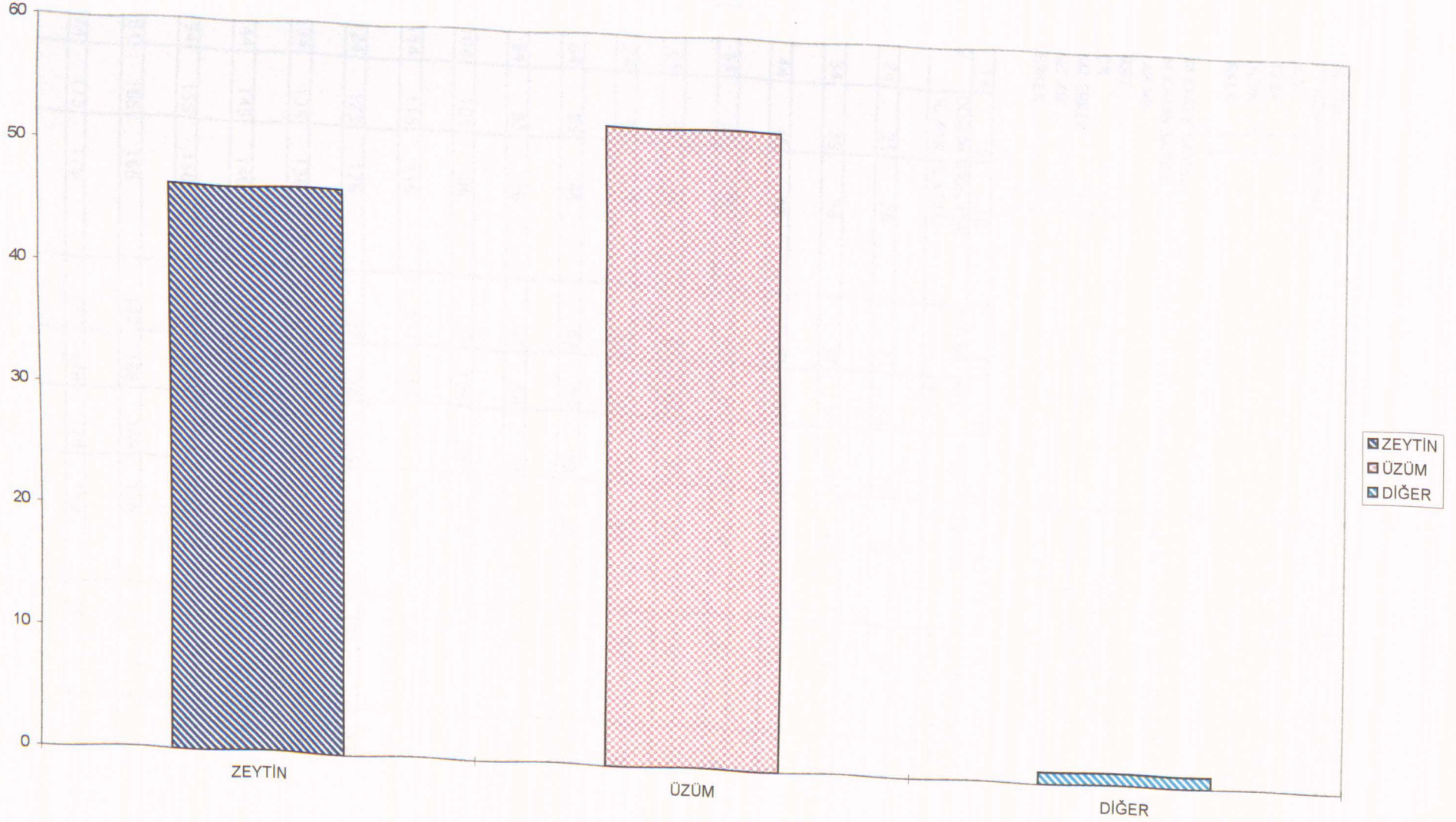

DEMOGRAFİK YAPI:

1) HANE NUFUSU KAÇ KİŞİ:.....

2) HANEDEKİ CİNSİYET KOMPOZİSYONU:

0) BOŞ-BELİRSİZ ()

1) YALNIZ ERKEK ()

2) YALNIZ KADIN ()

3) KADIN+ERKEK ()

4) DİĞER ()

3) HANEDEKİ TOPLAM ERKEK SAYISI:.....

4) HANEDEKİ TOPLAM KADIN SAYISI:.....

5) HANEDE ÇOCUK VAR MI:

0) BOŞ-BELİRSİZ ()

1) ÇOCUK YOK ()

2) VAR YALNIZ ERKEK ()

3) VAR YALNIZ KIZ ()

4) VAR KIZ+ERKEK ()

5) DİĞER ()

6) HANEDEKİ TOPLAM ÇOCUK SAYISI:.....

7) HANEDEKİ TOPLAM ERKEK ÇO. SAYISI:.....

8) HANEDEKİ TOPLAM KIZ ÇOCUK SAYISI:.....

9) HANEDE DİĞER VARMİ:

0) BOŞ-BELİRSİZ ()

1) YOK ()

2) VAR YALNIZ ERKEK ()

3) VAR YALNIZ KADIN ()

4) VAR KADIN+ERKEK ()

5) DİĞER ()

10) HANEDEKİ DİĞER SAYISI :.....

11) HANEDEKİ DİĞER ERKEK SAYISI :.....

12) HANEDEKİ DİĞER KADIN SAYISI :.....

	13	14	15	16	17	18	19	20	21	22
1.KİŞİ	STATU	YAŞI	DOĞUM ID.AYR.	DOĞ.YERİ İL KODU	EĞİTİMİ	MED. HALI	İŞİ	SEKTÖRÜ	ÇALIŞIYORSA KAÇ İŞ YAPAR	ÇALIŞMAZSA NEDEN
2.KİŞİ	23	24	25	26	27	28	29	30	31	32
3.KİŞİ	33	34	35	36	37	38	39	40	41	42
4.KİŞİ	43	44	45	46	47	48	49	50	51	52
5.KİŞİ	53	54	55	56	57	58	59	60	61	62
6.KİŞİ	63	64	65	66	67	68	69	70	71	72
7.KİŞİ	73	74	75	76	77	78	79	80	81	82
8.KİŞİ	83	84	85	86	87	88	89	90	91	92
9.KİŞİ	93	94	95	96	97	98	99	100	101	102
10.KİŞİ	103	104	105	106	107	108	109	110	111	112
11.KİŞİ	113	114	115	116	117	118	119	120	121	122
12.KİŞİ	123	124	125	126	127	128	129	130	131	132
13.KİŞİ	133	134	135	136	137	138	139	140	141	142
14.KİŞİ	143	144	145	146	147	148	149	150	151	152
15.KİŞİ	153	154	155	156	157	158	159	160	161	162
6.KİŞİ	163	164	165	166	167	168	169	170	171	172
7.KİŞİ	173	174	175	176	177	178	179	180	181	182
8.KİŞİ	183	184	185	186	187	188	189	190	191	192

193) KONUŞULANIN EBEVEYNLERİNİN DURUMU:

- 0) BOŞ -BELİRSİZ ()
 1) ASBS ()
 2) ASBO ()
 3) AÖBS ()
 4) AÖBÖ ()
 5) DİĞER ()

SAĞ OLAN EBEVEYNLER İÇİN

	194	195	196	197	198	199	200	201
BABA	YAŞI	DOĞ. İDARI AYRIM	DOĞ.YERİ İL KODU	EĞİTİMİ	MED. HAL	İŞİ	SEKTÖRÜ	ÇALIŞMAZSA NEDEN
ANNE	202	203	204	205	206	207	208	209

	210	211	212	213	214	215	216	217
BABA	ŞU ANDA NEREDE OTURDUĞU OT.ID.AYRIM	OTURDUĞU YER İL KODU	ÖZ MU ÜVEY Mİ	ZİY. GELİR Mİ	GELİRSE NE KADAR SIK	GELMEZSE NEDEN	ÖLÜ İSE ÖLÜM YAŞI	ÖLÜM NEDENİ
ANNE	218	219	220	221	222	223	224	225

KONUŞULANIN EBEVEYNLERİNİ ZİYARET ETME DURUMU

	226	227	228	229
BABA	KON.ZİY. EDER Mİ	EVET NE KADAR SIK	HAYIRSA NEDENLERİ	KİMİNLE GIDER
ANNE	230	231	232	233

234) EVDE TÜRKÇEDEN BAŞKA DİL BİLEN VAR MI

- 0) BOŞ-BELİRSİZ ()
 1)VAR ()
 2)YOK ()
 3)DİĞER ()

235) VARSA KAÇ KIŞI:.....

	236	237	238	239
1.KIŞI	STATU	KAÇ DİL BİLİR	HANGİ DİL	BİLME DURUM.
2.KIŞI	240	241	242	243
3.KIŞI	244	245	246	247
4.KIŞI	248	249	250	251
5.KIŞI	252	253	254	255
6.KIŞI	256	257	258	259

	260	261	262	263
7.KIŞI	STATU	KAÇ DİL BİLİR	HANGİ DİL	BİLME DURUM.
8.KIŞI	264	265	266	267
9.KIŞI	268	269	270	271
10.KIŞI	272	273	274	275
11.KIŞI	276	277	278	279
12.KIŞI	280	281	282	283

EVLİLİK

284) HANEDE EVLİ ÇİFT VAR MI

- 0) BOŞ-BELIRSİZ ()
1) VAR ()
2) YOK ()

285) EVLİ ÇİFT VARSA SAYISI:.....

	286	287	288	290	291	292
1.ÇİFT	KAÇINCI EVLİLİK	ERK.SON EVLİLİK YAŞI	KAD.SON EVLİLİK YAŞI	NIKAH ŞEKLİ	NIKAH VAR HANGİSİ ÖNCE	GELİN KİMLERDEN
2.ÇİFT	293	294	295	296	297	298
3.ÇİFT	299	300	301	302	302	303
4.ÇİFT	304	305	306	307	308	309

EŞLER ARASINDAKİ AKRABALIK DURUMU

	310	311	312
1.ÇİFT	AKRABALIK DURUMU	AKRABALIK VARSA	KADIN ERK. NESİ OLUR
2.ÇİFT	313	314	315
3.ÇİFT	316	317	318
4.ÇİFT	319	320	321

310-313-316-319 AKR. DURUMU 311-314-317-320) AKR. VARSA

- 0) BOŞ-BELIRSİZ ()
1) VAR ()
2) YOK ()
3) BİLMEZ ()
- 0) BOŞ-BELIRSİZ ()
1) BABA TARAFI ()
3) ANNE+BABA TARAFI ()
4) DİĞER ()

312-315-318-321) AKR.VARSA

KADIN ERKEĞİN NESİ OLUR

- 0) BOŞ-BELIRSİZ ()
1) UZAK AKRABA ()
2) AMCA ÇOCUKLARI ()
3) DAYI ÇOCUKLARI ()
4) TEYZE ÇOCUKLARI ()
- 5) HALA ÇOCUKLARI ()
6) SİHRİ HİSİM ()
7) DİĞER ()

322) KON. ŞUANDA EVLİ Mİ

- 0) BOŞ-BELIRSİZ ()
1) EVET ()
2) HAYIR ()
3) DİĞER ()

323) KON. EVLİ İSE EŞ SEÇİMİ NASIL OLDU

- 0) BOŞ-BELIRSİZ ()
1) GÖRÜCÜ ()
2) ERK. BEGENDİ AİLE İST. ()
3) AİLE BEGENDİ ERK. İST. ()
4) KAÇMA-KAÇIRMA ()
5) GENÇLER ANLAŞTI ()
6) DİĞER ()

324) EVLENİRKEN BAŞLIK ÖDENDİ Mİ

- 0) BOŞ-BELIRS ()
1) EVET ()
2) HAYIR ()
3) BİLMEZ ()

325) KİME ÖDENDİ

- 0) BOŞ- BELIRSİZ ()
1) GELİNİN BABASI ()
2) GELİNİN ANNESİ ()
3) GELİNİN AMCASI ()
4) GELİNİN AĞABEYİ ()
5) GELİNİN DEDESİ ()
6) GELİNİN DAYISINA ()
7) ARABULUCUYA-ARACIYA ()
8) DİĞER ()

326) BAŞLIK PARASININ ÖDENME NEDENİ

- 0) BOŞ-BELIRSİZ ()
1) ADET ()
2) DÜĞÜN HAZIRLIĞI ()
3) BABA HAKKI ()
4) ANNE HAKKI-SÜT HAKKI ()
5) YARDIM İÇİN ()
6) DİĞER ()

327) EVLENİRKEN DÜĞÜN YAPILDI MI

- 0) BOŞ-BELIRS ()
1) EVET ()
2) HAYIR ()
3) DİĞER ()

328) DÜĞÜN YAPILDI İSE KAÇ GÜN SÜRDU:.....

329) DÜĞÜNÜN BAŞLADIĞI GÜN:.....

330) DÜĞÜNÜN BİTTİĞİ GÜN:.....

331) DÜĞÜN NEREDE YAPILDI

- 0) BOŞ-BELIRSİZ ()
1) ERK. KOYU ()
2) KIZ KOYU ()
3) ERK.+KIZ KOYU ()
4) İLDE YAPILDI ()
5) İLÇEDE YAPILDI ()
6) DİĞER ()

332) DÜĞÜN MEKAN OLARAK NEREDE YAPILDI

- 0) BOŞ-BELIRSİZ ()
1) EV ()
2) BAHÇE ()
3) KAHVE ()
4) OKUL BAHÇESİ ()
5) KOY MEYDANI ()
6) DÜĞÜN SALONU ()
7) KIRDA ()
8) DİĞER ()

333) KON. SON EVLİLİĞİNDEN ÇO. OLDU MU

- 0) BOŞ-BELIRSİ ()
1) EVET ()
2) HAYIR ()
3) DİĞER ()

334) ÇOCUK OLDU İSE CİNS. KOMP.

- 0) BOŞ-BELIRS ()
1) YALNIZ KIZ ()
2) YALNIZ ERK ()
3) KIZ+ERKEK ()
4) DİĞER ()

335) SON EVLİLİKT. ÇO. OLDU İSE TOP. ÇO. SAYI:

336) SON EVLİLİKT. OLAN SAG-OLU ERKEK ÇO. :

337) SON EVLİLİKT. OLAN SAG-OLU KIZ ÇO. SAYI:

338) KON. SAĞ ÇOCUĞU VAR MI

- 0) BOŞ-BELIRSİZ ()
1) EVET ()
2) HAYIR ()
3) DİĞER ()

339) SAĞ ÇO. VARSA CINSİYET KOMP.

- 0) BOŞ-BELIRSİZ ()
1) YALNIZ KIZ ()
2) YALNIZ ERKEK ()
3) KIZ+ERKEK ()
4) DİĞER ()

340) SAĞ TOPLAM ÇOCUK SAYISI:.....

341) TOPLAM SAĞ ERKEK ÇOCUK SAYISI:.....

342) TOPLAM SAĞ KIZ ÇOCUK SAYISI:.....

343) KON. ÖLÜ ÇOCUĞU VAR MI

- 0) BOŞ-BELIRSİZ ()
1) EVET ()
2) HAYIR ()
3) DİĞER ()

344) ÖLÜ ÇO. VARSA CINSİYET KOMP.

- 0) BOŞ-BELIRS ()
1) YALNIZ KIZ ()
2) YALNIZ ERK ()
3) KIZ+ERKEK ()
4) DİĞER ()

345) ÖLÜ TOP. ÇOCUK SAYISI:.....

346) TOPLAM ÖLÜ ERKEK ÇOCUK SAYISI:.....

347) TOPLAM ÖLÜ KIZ ÇOCUK SAYISI:.....

348) KON. HANE DIŞI ÇO. VAR MI

- 0) BOŞ-BELIRS ()
1) VAR ()
2) YOK ()
3) DİĞER ()

349) HANE DIŞI ÇO. VARSA CINSİYET KOMP.

- 0) BOŞ-BELIRS ()
1) YALNIZ KIZ ()
2) YALNIZ ERK ()
3) KIZ+ERKEK ()
4) DİĞER ()

350) HANE DIŞI TOP. ÇO. SAYISI:.....

351) HANE DIŞI TOP. KIZ ÇO. SAYISI:.....

352) HANE DIŞI TOP. ERKEK ÇO. SAYISI:.....

	353	354	355	356	357	358	359	360	361	362	363	364
	CINSİ- YETİ	YAŞI	DOĞUM. ID.AYR.	İL KODU	EGİTİM.	MED. HALI	NEREDE IDA.AYR.	NEREDE İL KOD.	HAN.DIŞ.ÇO. NE İS YAP.	İŞİNİN SEKT.	NE ZAMAN GİTTİ	GERİ GELECEK Mİ
1.KIŞI												
2.KIŞI	372	373	374	375	376	377	378	379	380	381	382	383
3.KIŞI	391	392	393	394	395	396	397	398	399	400	401	402
4.KIŞI	410	411	412	413	414	415	416	417	418	419	420	421
5.KIŞI	429	430	431	432	433	434	435	436	437	438	439	440
6.KIŞI	448	449	450	451	452	453	454	455	456	457	458	459
7.KIŞI	467	468	469	470	471	472	473	474	475	476	477	478
8.KIŞI	486	487	488	489	490	491	492	493	494	495	496	497
9.KIŞI	505	506	507	508	509	510	511	512	513	514	515	516
10.KIŞI	524	525	526	527	528	529	530	531	532	533	534	535

	365	366	367	368	369	370	371
1.KİŞİ	KON. KAÇN. EVLİLİĞİNDEN	SİZİ ZİYARET EDER Mİ	EVETSE NE KDR.SIK	NE ZAMANLARI	SİZ ONLARI ZİY. ED.	ZİY. EERSE NE KDR.SIK	NE ZAMANLARI
2.KİŞİ	384	385	386	387	388	389	390
3.KİŞİ	403	404	405	406	407	408	409
4.KİŞİ	422	423	424	425	426	427	428
5.KİŞİ	441	442	443	444	445	446	447
6.KİŞİ	460	461	462	463	464	465	466
7.KİŞİ	479	480	481	482	483	484	485
8.KİŞİ	498	499	500	501	502	503	504
9.KİŞİ	517	518	519	520	521	522	523
10.KİŞİ	536	537	538	539	540	541	542

MESKEN

543) MÜLAKAT YAPILAN HANE KAÇ AYRI BINADA OTURUR:.....

	544	545	546	547	548	549	550	551
1.BİNA	MÜLK. DURUM.	EV KAÇ YILLIK	EV.KÜL.MLZ. TÜR.SAYISI	KÜL.MLZ. TÜRÜ	ODA SAYISI	KAT SAYISI	EV.m2 NASIL VERİ.TÜRÜ	EVİN m2
2.BİNA	552	553	554	555	556	557	558	559
3.BİNA	560	561	562	563	564	565	566	567

544-552-560) EVİN MÜLKİYET DURUMU

- 0) BOŞ-BELİRSİZ
- 1) EV SAHİBİ
- 2) KIRACI
- 3) KIRASIZ KIRACI
- 4) LOJMAN
- 5) DİĞER

547-555-563-) EVİN YAPI MALZ. 550-558-566) EVİN m2'SİNİN VERİLİŞ TÜRÜ

- 0) BOŞ-BELİRSİZ
- 1) AHŞAP
- 2) KERPIÇ
- 3) TAŞ
- 4) TUĞLA
- 5) BİKRET
- 6) BETONARME
- 7) TOPRAK
- 8) DİĞER

	568	569	570
1.BİNA	EV.SU TESİST. VAR MI	ELEKTRİK VAR MI	TELEFON VAR MI
2.BİNA	571	572	573
3.BİNA	574	575	576

568-571-574) EVDE SU TES. VAR MI 569-572-575) EVDE ELEKT.VAR MI

- 0) BOŞ-BELİRSİZ
 - 1) YOK
 - 2) VAR YALNIZ BAHÇEDE
 - 3) VAR YALNIZ EVDE
 - 4) VAR BAHÇEDE+EVDE
 - 5) DİĞER
- 0) BOŞ-BELİRSİZ
 - 1) YOK
 - 2) VAR
 - 3) DİĞER
- 570-573-576) EVDE TELEFON VAR MI
- 0) BOŞ-BELİRSİZ
 - 1) YOK
 - 2) VAR

577) HANENİN ODEDİĞİ SU PARASI

- 0) BOŞ-BELİRSİZ ()
 1) ÖDEMEZ ()
 2) ÖDER AYLIK ()
 3) ÖDER 2 AYLIK ()
 4) ÖDER 3 AYLIK ()
 5) ÖDER YILLIK ()
 6) DİĞER ()

578) ÖDENEN SU PARASI MİKTARI.....

- 0) BOŞ-BELİRSİZ ()
 1) BİLMEZ ()
 2) HATIRLAMAZ ()
 3) HENÜZ HIÇ ÖDEMEDİ ()

579) HANENİN ODEDİĞİ ELEKTRİK PARASI

- 0) BOŞ-BELİRSİZ ()
 1) ÖDEMEZ ()
 2) ÖDER AYLIK ()
 3) ÖDER 2 AYLIK ()
 4) ÖDER 3 AYLIK ()
 5) ÖDER YILLIK ()
 6) DİĞER ()

580) HANENİN ODEDİĞİ ELEKTRİK PARASI MİKTARI.....

- 0) BOŞ-BELİRSİZ ()
 1) BİLMEZ ()
 2) HATIRLAMAZ ()
 3) HENÜZ HIÇ ÖDEMEDİ ()

581) HANENİN ODEDİĞİ AYLIK TELEFON PARASI.....

- 0) BOŞ-BELİRSİZ ()
 1) BİLMEZ ()
 2) HATIRLAMAZ ()
 3) HENÜZ HIÇ ÖDEMEDİ ()

	582	583	584	585	586	587	588	589	589/A	589/B	590	591	592	593	594	595
	MUTFAK VAR MI	MUTFAK NEREDE	TUV. VAR MI	TUV. NEREDE	TUV. TURU	BANYO VAR MI	BANYO NEREDE	BANYO OLANL.	BA+TUV VAR MI	BA+TUV OLANL.	GUSUL VAR MI	GUSUL NEREDE	KİLLER VAR MI	KİLLER NEREDE	DİĞER VAR MI	DİĞER NEREDE
1.BİNA																
2.BİNA	596	597	598	599	600	601	602	603	603/A	603/B	604	605	606	607	608	609
3.BİNA	610	611	612	613	614	615	616	617	617/A	617/B	618	619	620	621	622	623

582-596-610-584-598-612-587-601-611-583-585-588-591-593-595-597-586-600-614) SAHİP OLUNA 589-603-617) BANYO VAR OLANLAR

590-604-618-592-606-620-594-608-616-615) TUVALET TURU

MUTFAK./TUV./T./BANYO/TUV.+BANYO/

GUSUL./KİLLER/DİĞER VAR OLMA DUR.

- 0) BOŞ-BELİRSİZ
 1) VAR
 2) YOK
 3) DİĞER

BU ÜNİTELER NEREDE

- 0) BOŞ-BELİRSİZ
 1) EV İÇİNDE
 2) EV DIŞINDA
 3) EV İÇİ+EV DIŞI
 4) DİĞER

- 0) BOŞ-BELİRSİZ
 1) ALATURKA
 2) ALAFRANGA
 3) İKİSİ BİRDEN VAR
 4) DİĞER

- 0) BOŞ-BELİRSİZ
 1) KUVET
 2) DUŞ YERİ
 3) KURNA
 4) MUSLUK-ÇEŞME
 5) ŞOFBEN-SOBA
 6) DİĞER

BU SORULAR HANENİN OTURDUĞU TÜM ALANLAR BİR BİRİNE DÜŞÜNÜLEREK İŞLETİLECEK

624) OTURULAN EVİN BAHÇESİ VAR MI

- 0) BOŞ-BELİRSİZ ()
 1) VAR ()
 2) YOK ()
 3) DİĞER ()

625) OTURULAN EVİN BAHÇESİNİN m²'Sİ

- 0) BOŞ-BELİRSİZ ()
 1) BİLMEZ ()
 2) BİLİR EV+BAHÇE ()
 3) BİLİR YALNIZ BAHÇE ()
 4) DİĞER ()

626) BAHÇENİN m²'Sİ.....

627) SİZDEN BAŞKA OTURAN HANE VAR MI

- 0) BOŞ-BELİRSİZ ()
 1) VAR ()
 2) YOK ()
 3) DİĞER ()

628) VARSAM KAC HANE.....

629) VARSAM NEYİNİZ OLURLAR

- 0) BOŞ-BELİRSİZ ()
 1) KON.ERKEK ÇOCUĞU ()
 2) KON.EBEVEYİNİ ()
 3) KON.ERKEK KARDEŞİ ()
 4) KON.AMCASI ()
 5) KON.BABA TARAFI KAN.AKR. ()
 6) KON.ANNE TARAFI KAN.AKR. ()
 7) SİHİRİ HİSİMLERİ ()
 9) DİĞER ()

630) EVDE KÜMES-AHİR GİBİ EKLENTİ DURU. VAR MI

- 0) BOŞ-BELİRSİZ ()
 1) VAR ()
 2) YOK ()
 3) DİĞER ()

630/A) EKLENTİ VARSAM SAYISI.....

- 631) VARSAM KÜMES VAR MI
 0) BOŞ-BELİRSİZ ()
 1) VAR ()
 2) YOK ()
 3) DİĞER ()

632) VARSAM AHİR VAR MI

- 0) BOŞ-BELİRSİZ ()
 1) VAR ()
 2) YOK ()
 3) DİĞER ()

633) VARSAM SAMANLIK VAR MI

- 0) BOŞ-BELİRSİZ ()
 1) VAR ()
 2) YOK ()
 3) DİĞER ()

634) VARSAM SAMANLIK+AHİR VAR MI

- 0) BOŞ-BELİRSİZ ()
 1) VAR ()
 2) YOK ()
 3) DİĞER ()

- 635) VARSA AGIL VAR MI
0) BOŞ-BELIRSIZ ()
1) VAR ()
2)YOK ()
3) DİGER ()
- 636) VARSA GARAJ VAR MI
0) BOŞ-BELIRSIZ ()
1) VAR ()
2)YOK ()
3) DİGER ()
- 637) VARSA DEPO VAR MI
0) BOŞ-BELIRSIZ ()
1) VAR ()
2)YOK ()
3) DİGER ()
- 638) VARSA DİGER VAR MI
0) BOŞ-BELIRSIZ ()
1) VAR ()
2)YOK ()
3) DİGER ()
- 639) BAHC. SU TESISAT. VAR MI
0) BOŞ-BELIRSIZ ()
1) VAR ()
2) YOK ()
3) DİGER ()
- 640) MUTF.SU TESISAT. VAR MI
0) BOŞ-BELIRSIZ ()
1) VAR ()
2) YOK ()
3) DİGER ()
- 641) TUV. SU TESISAT. VAR MI
0) BOŞ-BELIRSIZ ()
1) VAR ()
2) YOK ()
3) DİGER ()
- 642) BANYO.SU TESISAT. VAR MI
0) BOŞ-BELIRSIZ ()
1) VAR ()
2) YOK ()
3) DİGER ()
- 643) GUSULH.SU TESISAT. VAR MI
0) BOŞ-BELIRSIZ ()
1) VAR ()
2) YOK ()
3) DİGER ()
- 644) AHIRDA SU TESISAT. VAR MI
0) BOŞ-BELIRSIZ ()
1) VAR ()
2) YOK ()
3) DİGER ()
- 645) SAMANLIKTA SU TESISAT. VAR MI
0) BOŞ-BELIRSIZ ()
1) VAR ()
2) YOK ()
3) DİGER ()
- 646) SAM.+AHIR.SU TESISAT. VAR MI
0) BOŞ-BELIRSIZ ()
1) VAR ()
2) YOK ()
3) DİGER ()
- 647) AGILDA SU TESISAT. VAR MI
0) BOŞ-BELIRSIZ ()
1) VAR ()
2) YOK ()
3) DİGER ()
- 648) GARAJDA SU TESISAT. VAR MI
0) BOŞ-BELIRSIZ ()
1) VAR ()
2) YOK ()
3) DİGER ()

- 649) DEPODA SU TESISAT. VAR MI
0) BOŞ-BELIRS ()
1) VAR ()
2) YOK ()
3) DİGER ()
- 650) DİGERDE SU TESISAT. VAR MI
0) BOŞ-BELIRS ()
1) VAR ()
2) YOK ()
3) DİGER ()
- 651) BAHC. ELEKT. TESISAT. VAR MI
0) BOŞ-BELIRS ()
1) VAR ()
2) YOK ()
3) DİGER ()
- 652) MUTF.ELEKT. TESISAT. VAR MI
0) BOŞ-BELIRS ()
1) VAR ()
2) YOK ()
3) DİGER ()
- 653) TUV. ELEKT. TESISAT. VAR MI
0) BOŞ-BELIRS ()
1) VAR ()
2) YOK ()
3) DİGER ()
- 654) BANYO.ELEKT. TESISAT. VAR MI
0) BOŞ-BELIRS ()
1) VAR ()
2) YOK ()
3) DİGER ()
- 655) GUSULH.ELEKT. TESISAT. VAR MI
0) BOŞ-BELIRS ()
1) VAR ()
2) YOK ()
3) DİGER ()
- 656) AHIRDA ELEKT. TESISAT. VAR MI
0) BOŞ-BELIRS ()
1) VAR ()
2) YOK ()
3) DİGER ()
- 657) SAMANLIKTA ELEKT. TESISAT. VAR MI
0) BOŞ-BELIRS ()
1) VAR ()
2) YOK ()
3) DİGER ()
- 658) SAM.+AHIR.ELEKT. TESISAT. VAR MI
0) BOŞ-BELIRS ()
1) VAR ()
2) YOK ()
3) DİGER ()
- 659) AGILDA ELEKT. TESISAT. VAR MI
0) BOŞ-BELIRS ()
1) VAR ()
2) YOK ()
3) DİGER ()
- 660) GARAJDA ELEKT. TESISAT. VAR MI
0) BOŞ-BELIRS ()
1) VAR ()
2) YOK ()
3) DİGER ()
- 661) DEPODA ELEKT. TESISAT. VAR MI
0) BOŞ-BELIRS ()
1) VAR ()
2) YOK ()
3) DİGER ()
- 662) DİGERDE ELEKT. TESISAT. VAR MI
0) BOŞ-BELIRS ()
1) VAR ()
2) YOK ()
3) DİGER ()

- 663) KON.EV SAHIBI İSE EV KİME AIT
 0) BOŞ-BELİRSİZ ()
 1) KONUSULANA ()
 2) KON. BABASINA ()
 3) KON. ANNESİNE ()
 4) KON VE KARDEŞLERİNE ()
 5) KON.+KON. ANNESİ VE KON. KAR ()
 6) KON EŞİNİN BABASINA ()
 7) KON. KIZ ERKEK ÇOCUGUNA AIT ()
 8) DİĞER ()

- 664) KON.EVE NASIL SAHİP OLDU
 0) BOŞ-BELİRSİZ ()
 1) YAPTI ()
 2) YAPTIRDI ()
 3) SATIN ALDI ()
 4) MİRAS ()
 5) DİĞER ()

- 665) EVE SAHİP OLUŞ YAŞI:.....
 97) BOŞ-BELİRSİZ
 98) BİLMEZ
 99) HATIRLAMAZ

DİĞERLERİ AÇIK YAZILACAK

- 666) KON KIRACI İSE OTURDUĞU EVE
 ODEDİĞİ AYLIK KİRA MİKT:.....

PİS SULAR NASIL UZAKLAŞTIRILIR

667	668	669
MUTFAK	TUV.	BANYO

667-668-669

MUTF./TUV./BANY.

PİS SULAR NASIL UZAKL.

- 0) BOŞ-BELİRSİZ
 1) KANALİZASYONA BAĞLI
 2) DEREYE BAĞLI
 3) FOSSEPTİK
 4) ÇUKURDA TOPLANIR
 5) AÇIKTA AKAR
 6) GÜBRELIĞE AKAR
 7) BİLMEZ
 8) DİĞER

670) KON. EVİ ARAÇ OLARAK NE İLE İSİTİLİR

- 0) BOŞ-BELİRSİZ ()
 1) OCAK-ŞÖMİNE ()
 2) SOBA ()
 3) KUZİNE ()
 4) PEÇKA ()
 5) ELEKT. SOBASI ()
 6) KATALİTİK ()
 7) KALORİFER ()
 8) DİĞER ()

671) YAKIT OLARAK EV NE İLE İSİTİLİR

- 0) BOŞ-BELİRSİZ ()
 1) TEZEK ()
 2) ODUN ()
 3) KOMUR ()
 4) ODUN+KOMUR ()
 5) GAZ ()
 6) FUEL-OİL ()
 7) ELEKTRİK ()
 8) TUP GAZ ()
 9) DİĞER ()

672) EVDEKİ EŞYA SAYISI:.....

- 99) BOŞ-BELİRSİZ
 98) HİÇBİR ŞEY YOK
 97) BİLMEZ

DİĞERLERİNİ AÇIK AL

673) EVDE BUZDOLABI VAR MI

- 0) BOŞ-BELİRSİZ ()
 1) VAR ()
 2) YOK ()

674) EVDE FIRIN VAR MI

- 0) BOŞ-BELİRSİZ ()
 1) VAR ()
 2) YOK ()

675) EVDE ELEKT.FIRIN VAR MI

- 0) BOŞ-BELİRSİZ ()
 1) VAR ()
 2) YOK ()

676) EVDE BULAŞIK MAK. VAR MI

- 0) BOŞ-BELİRSİZ ()
 1) VAR ()
 2) YOK ()

677) EVDE Ş.ÇAMAŞIR MAK. VAR MI

- 0) BOŞ-BELİRSİZ ()
 1) VAR ()
 2) YOK ()

678) EVDE OTO.ÇAMAŞIR MAK. VAR MI

- 0) BOŞ-BELİRSİZ ()
 1) VAR ()
 2) YOK ()

679) EVDE RENKLI TV VAR MI

- 0) BOŞ-BELİRSİZ ()
 1) VAR ()
 2) YOK ()

680) EVDE RENKSİZ TV VAR MI

- 0) BOŞ-BELİRSİZ ()
 1) VAR ()
 2) YOK ()

681) EVDE VIDEO VAR MI

- 0) BOŞ-BELİRSİZ ()
 1) VAR ()
 2) YOK ()

682) EVDE RADYO VAR MI

- 0) BOŞ-BELİRSİZ ()
 1) VAR ()
 2) YOK ()

683) EVDE TEYP VAR MI

- 0) BOŞ-BELİRSİZ ()
 1) VAR ()
 2) YOK ()

684) EVDE MUZİK SETİ VAR MI

- 0) BOŞ-BELİRSİZ ()
 1) VAR ()
 2) YOK ()

685) EVDE ELEKT.SUPURGESİ VAR MI

- 0) BOŞ-BELİRSİZ ()
 1) VAR ()
 2) YOK ()

686) EVDE UTU VAR MI

- 0) BOŞ-BELİRSİZ ()
 1) VAR ()
 2) YOK ()

687) EVDE DİKİŞ MAK. VAR MI

- 0) BOŞ-BELİRSİZ ()
 1) VAR ()
 2) YOK ()

688) EVDE YEMEK ODASI TAK. VAR MI

- 0) BOŞ-BELİRSİZ ()
 1) VAR ()
 2) YOK ()

689) EVDE KOLTUK TAK. VAR MI

- 0) BOŞ-BELİRSİZ ()
 1) VAR ()
 2) YOK ()

690) EVDE YATAK ODASI TAK. VAR MI

- 0) BOŞ-BELİRSİZ ()
 1) VAR ()
 2) YOK ()

691) EVDE HALI VAR MI

- 0) BOŞ-BELİRSİZ ()
 1) VAR ()
 2) YOK ()

- 692) EVDE SILAH VAR MI
0) BOŞ-BELIRSİZ ()
1) VAR ()
2) YOK ()
- 693) EVDE DİĞER VAR MI
0) BOŞ-BELIRSİZ ()
1) VAR ()
2) YOK ()
- 693/A) DİĞER VARSA KAÇ TANE:.....
GÖÇ DURUMU
- 694) KON. MEMLEKETİNİN EBEVEYNLERİNE GÖRE DURUMU:.....
695) KON. MEMLEKETİNİN KODU:.....
696) KON. BABASININ MEMLEKETİNİN KODU:.....
697) KON. ANNESİNİN MEMLEKETİNİN KODU:.....
698) KON. BABASI KİMLERDEN:.....
699) KON. ANNESİ KİMLERDEN:.....
KON. ÇALIŞMA YAPILAN KOY DIŞI DOĞUMLU İSE:
700) BU KOYE İLK KEZ KAÇ YAŞINDA GELDİ:.....
701) BU KOYE NEDEN GELDİ ()
0) BOŞ-BELIRSİZ ()
1) EVLİLİK ()
2) KAÇTI (EVLENMEK İÇİN KAÇANLAR) ()
3) DAHA İYİ ŞARTLAR İÇİN- KAZANÇ İÇİN ()
4) İŞ NEDENİYLE ()
5) EMEKLİ OLDU ()
6) AİLESİ GÖÇ ETTİ ()
7) AKRABALARI OLDUĞU İÇİN ()
8) GÖÇMEN ()
9) DİĞER ()
- 702) KİMİNLE/ KİMLERLE GELDİ ()
0) BOŞ-BELIRSİZ ()
1) YALNIZ ()
2) EŞİYLE ()
3) ÇOCUKLARIYLA ()
4) ANNESİYLE ()
5) BABASIYLA ()
6) AİLESİYLE ()
7) EŞİ+ÇOCUKLARIYLA ()
8) KARDEŞLERİYLE ()
9) BABA TARAF. DİĞER KAN AKRABALARIYLA ()
10) ANNE TARAF. DİĞER KAN AKRABALARIYLA ()
11) SİHHİ HİSİMLA ()
12) DİĞER ()
- 703) KON. KENDİ MEM. KOYUNUN DÖNMEYİ DÜŞÜNÜR MÜ
0) BOŞ-BELIRSİZ ()
1) EVET ()
2) HAYIR ()
3) ŞARTLARA BAĞLI ()
4) BİLMEZ ()
5) DİĞER ()

- 704) KON. MEM. GERİ DÖNMEYİ DÜŞÜNMEZSE NEDEN
0) BOŞ-BELIRSİZ ()
1) YAŞADIĞI YERDEN MEMNUN ()
2) KENDİNİ BURALI HISSİDEĞER ()
3) MALİ-MÜLKÜ BURADA ()
4) AKRABALARI BURADA ()
5) ALIŞTI ()
6) BÜYÜDÜĞÜ YER ()
7) GÖÇMEN GELDİ ()
8) DİĞER ()

ASKERLİK

- 705) KON. ASKERLİK YAPTI MI
0) BOŞ-BELIRSİZ ()
1) EVET YAPTI ()
2) HAYIR YAPMADI ()
3) HAYIR YAPMADI KON. KADIN ()
- 706) KON. ASKERLİK YAPMADI İSE NEDENLERİ ()
0) BOŞ-BELIRSİZ ()
1) YURTIÇİNE GİRERKEN ASKERLİK BEDELİ ODE ()
2) SAKAT-HASTA ()
3) DİĞER ()
- 707) KON. ASKERLİK YAPTI İSE NEREDE YAPTI ()
0) BOŞ-BELIRSİZ ()
1) YURTIÇİ ()
2) YURTDIŞI *ELLE DOKULEBİLİR ()
3) DİĞER ()
- 708) KON. KAÇ YERDE ASKERLİK YAPTI:.....
709) BİRİNCİ BULUNDUĞU YERİN İL KODU:.....
710) İKİNCİ BULUNDUĞU İL KODU:.....
711) ÜÇÜNCÜ BULUNDUĞU İL KODU:.....
712) DÖRDÜNCÜ BULUNDUĞU İL KODU:.....
713) TOP. ASK. YAPILMA SÜRESİ AY OLARAK YAZILACAK:.....
99) BOŞ-BELIRSİZ
98) HATIRLAMAZ
97) BİLMEZ
- 714) KON. ÇALIŞMAK YADA BAŞKA AMAÇLARLA GÖÇ ETTİ Mİ
0) BOŞ-BELIRSİZ ()
1) EVET ()
2) HAYIR ()
3) DİĞER ()
- 715) EVTSE KAÇ YERE GİTTİ:.....

	716	717	718	719	720	721	722	723	724	725
	NEREYE GİTTİ İDR. AYR.	NEREYE GİTTİ İL KODU	GİTTİĞİ YAŞ	NEDEN GİTTİ	KİMLER GİTTİ	ÇALIŞTI MI	KAÇ İŞ YAPTI	ÇALIŞTIYSA NE İŞ YAPTI	KALD. SÜRE AY	AYRILMA SEBEBİ
1. YER										
2. YER										
3. YER										
4. YER										

- 756) HANEDEN OLUP HANE DIŞINA GÖÇ EDEN VAR MI
0) BOŞ-BELIRSİZ ()
1) VAR ()
2) YOK ()
3) DİĞER ()

757) VARSA KAÇ KİŞİ:.....

	758	759	760	761	762	763	764	765	766	767
	KON.NEYİ OLUR	DOĞUM YERİ İDARI AYRIM	İL KODU	EGITIMI	MED. HALİ	İŞİ	NEREDE İDARI AYRIM	NEDEN GİTTİ	NE ZAMAN GİTTİ	GERİ DÖNECEK MI
1.KİŞİ										
2.KİŞİ	778	779	780	781	782	783	784	785	786	787
3.KİŞİ	798	799	800	801	802	803	804	805	806	807
4.KİŞİ	818	819	820	821	822	823	824	825	826	827
5.KİŞİ	838	839	840	841	842	843	844	845	846	847
6.KİŞİ	858	859	860	861	862	863	864	865	866	867
7.KİŞİ	878	879	880	881	882	883	884	885	886	887

	768	769	770	771	772	773	774	775	776	777
	AKR.KON ZİYARET EDER MI	EVETSE NE KAD.SIK	NE ZAMAN	KON.ONLARI ZİY. EDER MI	EVETSE NE KADAR SIK	NE ZAMAN	AKR.KONA YARD. OLURMU	OLURSA NE YARDIMI	KON.ONL. YAR OLUR MU	NE YARD.
1.KİŞİ										
2.KİŞİ	788	789	790	791	792	793	794	795	796	797
3.KİŞİ	808	809	810	811	812	813	814	815	816	817
4.KİŞİ	828	829	830	831	832	833	834	835	836	837
5.KİŞİ	848	849	850	851	852	853	854	855	856	857
6.KİŞİ	868	869	870	871	872	873	874	875	876	877
7.KİŞİ	888	889	890	891	892	893	894	895	896	897

898)KON.ÇALIŞMAYA BAŞLADIĞI YAŞ:.....

- 99)BOŞ-BELİRSİZ
98)HATIRLAMAZ
97)KENDİNİ BİLDİ BİLELİ
96)DOĞDUGUNDAN BERİ
DİĞERLER AÇIK YAZILACAK YAŞ OLARAK

899)KON.KAÇ İŞ YAPARAK ÇALIŞMAYA BAŞLADI.....

900)KON.ÇALIŞMAYA NE İŞ YAPARAK BAŞLADI

- 0)BOŞ-BELİRSİZ ()
1)HAYVAN OTLATARAK (GUDEREK) ()
2)ÇİFTÇİLİK-TOPRAKTA ÇALIŞARAK ()
3)KOY İŞLERİ ()
4)ORMANDA ÇALIŞARAK ()
5)KUÇUK ESNAF-ZANAATKARD. ÇİR. ()
6)EV İŞLERİ YAPARAK ()
7)DİĞER ()

901)KON.ŞU ANDA ÇALIŞIR MI

- 0)BOŞ-BELİRSİZ ()
1)ÇALIŞIR ()
2)ÇALIŞMAZ ()
3)DİĞER ()

902)KON.ŞU ANDA YAPTIĞI İŞ SAYISI.....

903)KONŞULANIN ŞU ANDA YAPTIĞI İŞ

- 0)BOŞ-BELİRSİZ ()
1)İŞÇİ ()
2)TİCARET-KUÇUK ESNAF DİĞER'ZANA ()
3)ŞOFOR ()
4)MEMUR ()
5)TARIM ()
6)HAYVANCİ ()
7)DİĞER ()

904) KON.ÇALIŞMIYORSA NEDEN

- 0)BOŞ-BELİRSİZ ()
1)EMEKLİ ()
2)YAŞLI ()
3)HASTA-SAKA ()
4)İSSİZ ()
5)EV KADINI ()
6)DİĞER ()

905) KON.ÇALIŞMAZSA ÇALIŞMAYI BIRAKTIĞI YAŞ:.....

- 99)BOŞ-BELİRSİZ
98)HATIRLAMAZ
DİĞERLER AÇIK OLARAK ALINACAK

906) HANENİN GELİRİNİN TEMİN EDİLDİĞİ ALANLAR

- 0) BOŞ-BELIRSİZ ()
1) YALNIZ TOPRAK ()
2) YALNIZ HAYVANCILIK ()
3) TOPRAK + HAYVANCILIK ()
4) TOPRAK + DİĞER ()
5) HAYVAN + DİĞER ()
6) TOPRAK + HAYVAN + DİĞER ()
7) YALNIZ DİĞER ()

907) HANENİN GELİRİ KAÇ YERDEN TEMİN EDİLİR.....

908) HANENİN TOPRAK VE HAYVANCILIK DIŞINDA GELİRİ VARSA; HANGİ ALANLARDAN

- 0) BOŞ-BELIRSİZ ()
1) ORMAN ()
2) KAVAKÇILIK ()
3) TİCARET ()
4) ESNAF-ZANAAT ()
5) TURİZM ()
6) SANAYİ İŞÇİLİĞİ ()
7) EMEKLİ MAAŞI ()
8) KİRA ()
9) FAİZ ()
10) ŞOFOR ()
11) HİZMET ()
12) DİĞER ()

909) KÖNÜŞÜLANIN TOPRAKTAN GELİRİ VARSA

KAÇ TUR ÜRÜN YETİŞTİRİR.....

910) KÖN.YETİŞTİRDİĞİ ÜRÜNLER

(SADECE GELİR ELDE EDİLENLER)

- 0) BOŞ-BELIRSİZ ()
1) TAHİL ()
2) SANAYİ BİTKİSİ ()
3) SEBZE ()
4) MEYVA ()
5) NARENCİYE ()
6) ÇİÇEK ()
7) DİĞER ()

911) EKİLEN TAHİLLER

- 0) BOŞ-BELIRSİZ ()
1) BUĞDAY ()
2) ARPA ()
3) YULAF ()
4) ÇELTİK ()
5) MISIR ()
6) DİĞER ()

912) EKİLEN SANAYİ BİTKİLERİ

- 0) BOŞ-BELIRSİZ ()
1) AYÇİÇEĞİ ()
2) ŞEKER PANCARI ()
3) ZEYTİN ()
4) PAMUK ()
5) ÜZÜM ()
6) SUSAM ()
7) DİĞER ()

913) EKİLEN SEBZELER

- 0) BOŞ-BELIRSİZ ()
1) DOMATES ()
2) BİBER ()
3) PATLICAN ()
4) FASULYE ()
5) LAHANA ()
6) PATATES ()
7) SOĞAN ()
8) DİĞER ()

914) HANENİN HAYVANCILIKTAN GELİRİ VARSA YETİŞTİRDİĞİ HAYVAN TURU SAYISI.....

- 0) BOŞ-BELIRSİZ ()
1) BÜYÜKBAŞ ()
2) KUÇUKBAŞ ()
3) KUMES ()
4) ARICILIK ()
5) DİĞER ()

915) HANENİN GEÇİMİNE KATKIDA BULUNAN VAR MI:

- 0) BOŞ-BELIRSİZ ()
1) VAR ()
2) YOK ()
3) DİĞER ()

916) HANENİN GEÇİMİNE KATKIDA BULUNAN KİŞİ SAYISI.....

917) HANENİN GEÇİMİNE KATKIDA BULUNAN KADIN SAYISI.....

918) HANENİN GEÇİMİNE KATKIDA BULUNAN ERKEK SAYISI.....

919) HANE DİŞİ OLUP HANENİN GEÇİMİNE KATKISI OLAN VAR MI:

- 0) BOŞ-BELIRSİZ ()
1) VAR ()
2) YOK ()
3) DİĞER ()

920) VARSA KAÇ KİŞİ.....

HANENİN GEÇİMİNE KATKIDA BULUNANLARIN ÖZELLİKLERİ:

	921	922	923	924	925	926	927
	STATU	KAÇ İŞ YAPAR	İŞİ	SEKTÖR	KAT.YA HANED MI	SOSYAL GUVENCE VAR MI	VARSA NE
1. KİŞİ							
2. KİŞİ	928	929	930	931	932	933	934
3. KİŞİ	935	936	937	938	939	940	941
4. KİŞİ	942	943	944	945	946	947	948
5. KİŞİ	949	950	951	952	953	954	955
6. KİŞİ	956	957	958	959	960	961	962
7. KİŞİ	963	964	965	966	967	968	969
8. KİŞİ	970	971	972	973	974	975	976
9. KİŞİ	977	978	979	980	981	982	983

923-930-937-944

951-958-965-972-979)

İŞİ/GELİRİ NEREDEN

87) BOŞ-BELIRSİZ

88) TARIM

89) HAYVANCI

90) TİC.-KUÇUK ESNAF-ZANAATI 3) DİĞER

91) İŞÇİ

92) MEMUR

93) ÖĞRETMEN

94) POLİS-SUBAY-PILOT

95) DOKTOR-AVUKAT-MIMAR

(DİĞER PROF. MESLEKLER)

96) EBE-HEMŞİRE

97) ŞOFOR

98) EMEKLİ

99) DİĞER

926-933-940-947

954-961-968-975-982

SOSY. GUV. VAR MI

0) BOŞ-BELIRSİZ

1) VAR

2) YOK

3) DİĞER

927-934-941-948

955-962-969-976-983

SOSY. GUV. VARSA NE

0) BOŞ-BELIRSİZ

1) S.S.K

2) EMEKLİ SANDIĞI

3) BAĞ-KUR

4) DİĞER

925-932-939-946-953

960-967-974-981)

KATKI YAPAN HANE İÇİNDE MI

0) BOŞ-BELIRSİZ

1) HANE İÇİ

2) HANE DİŞİ

3) DİĞER

984) HANENIN YILLIK TOPLAM GELİRİ

- 0) BOŞ-BELIRSİZ ()
 1) BILMEZ ()
 2) YALNIZ NET ()
 3) YALNIZ BRÜT ()
 4) NET+BRÜT ()
 5) TURU BELIRSİZ GELİR ()
 6) DİĞER ()

985) HANENİN YILLIK NET GELİRİ:.....

986) HANENİN YILLIK BRÜT GELİRİ:.....

987) TURU BELIRSİZ YILLIK GELİR:.....

988) HANENİN TOPRAĞI VAR MI:

- 0) BOŞ-BELIRSİZ ()
 1) VAR ()
 2) YOK ()
 3) BOŞ-BELIRSİZ ()

989) HANE OLARAK HIÇ TOPRAK SATTINIZ MI:

- 0) BOŞ-BELIRSİZ ()
 1) VAR ()
 2) YOK ()
 3) BOŞ-BELIRSİZ ()

990) SATILDI İSE KAÇ PARÇA:.....

	991	992	993	994	995	996
	SAT. TOPRAK NEREDE/ID. AYR.	TOPR. NEREDE	KAÇ DÖNÜM	KİME AIT	NE ZAMAN SATILDI	NEDEN SATIL.
1.PRÇ.						
	997	998	999	1000	1001	1002
2.PRÇ.						
	1003	1004	1005	1006	1007	1008
3.PRÇ.						
	1009	1010	1011	1012	1013	1014
4.PRÇ.						
	1015	1016	1017	1018	1019	1020
5.PRÇ.						

994-1000-1006-1012-1018

SATILAN TOPRAK KİME AIT

0) BOŞ-BELIRSİZ

- 1) HB. BABASI
 2) HB. ERKEK
 3) HB.KADIN
 4) HB.ANNESİ
 5) HB.ERKEK KARDEŞİ
 6) HB. EŞİ KADIN
 7)HB.EŞİ ERKEK
 8) ERKEK ÇOCUK
 9) DİĞER

996-1002-1008-1014-1020

TOPRAK NEDEN SATILDI

0)BOŞ-BELIRSİZ

- 1)BORÇ-KREDİ ÖDEMEK İÇİN
 2)EV YAPMAK-SATIN ALMAK İÇİN
 3)EVLİLİK HARCAMALARI İÇİN
 4)İHTİYAÇTAN
 5)SAĞLIK HARCAMALARI İÇİN
 6)MOTORLU TAŞIT-TARIM ALETLERİ ALABİLMEK İÇİN
 7)DİĞER

1021) HANE OLARAK HIÇ TOPRAK ALDINIZ MI:

- 0) BOŞ-BELIRSİZ ()
 1) VAR ()
 2) YOK ()
 3) DİĞER ()

1022) ALINDI İSE KAÇ PARÇA:.....

	1023	1024	1025	1026	1027	1028
	ALINAN. TOPRAK NEREDE/ID. AYR.	TOP. NEREDE	KAÇ DÖNÜM	KİME AIT	NE ZAMA ALINDI	NEDEN ALINDI
1.PRÇ.						
	1029	1030	1031	1032	1033	1034
2.PRÇ.						
	1035	1036	1037	1038	1039	1040
3.PRÇ.						
	1041	1042	1043	1044	1045	1046
4.PRÇ.						
	1047	1048	1049	1050	1051	1052
5.PRÇ.						

1026-1032-1038-1044-105 1028-1034-1040-1046-105

SATIN ALINAN TOPRAK

KİME AIT

0) BOŞ-BELIRSİZ

- 1) HB. BABASI
 2) HB. ERKEK
 3) HB.KADIN
 4) HB.ANNESİ
 5) HB.ERKEK KARDEŞİ
 6) HB. EŞİ KADIN
 7)HB.EŞİ ERKEK
 8) ERKEK ÇOCUK
 9) DİĞER

TOPRAK NEDEN ALINDI

0)BOŞ-BELIRSİZ

- 1)TOPR. İHTİYACI OLDUĞU İÇİN
 2)ÇALIŞMAK-EKMEK İÇİN
 3)GELECEK İÇİN YATIRIM
 4)FAZLA URUN ELDE EDİP KAZANCI ARTTIRMAK İÇİN
 5)DİĞER

1027-1033-1039-1045-1051

NE ZAMAN ALINDI

9)BOŞ-BELIRSİZ

8)HATIRLAMAZ

7)BILMEZ

1053-HANENİN GELİRİ TOPRAKTAN SAĞLANIYORSA

HANENİN SAHİP OLDUĞU TOPRAK SAYISI:.....

99)BOŞ BELIRSİZ

98)TOPRAKTAN GELİR SAĞLAMAZ

97)DİĞER

1054	1055	1056
TOPR.	KİME	KAÇ
TURU	AIT	DONUM
1057	1058	1059
1060	1061	1062
1063	1064	1065
1066	1067	1068

1054-1057-1060-1063 1055-1058-1061-1064
 1066)TOPR. TURU 1067) KİME AIT
 1)TARLA 0) BOŞ-BELIRSİZ
 2)BAHÇE 1) HB. BABASI
 3)BAG 2) HB. ERKEK
 4)ZEYTLİK 3) HB.KADIN
 5)BAG+ZEYTLİK 4) HB.ANNE
 6)BOSTAN 5) HB.ERK. KARD.
 7)ÇAYIR 6) HB. EŞİ KADIN
 8)KAVAKLIK 7)HB.EŞİ ERKEK
 9)DİĞER 8) ERKEK ÇOCUK
 9) DİĞER

1056-1059-1062-1065
 1068)TOPR.KAÇ DONUM
 997)BOŞ BELIRSİZ
 998)BILMIYOR
 999)TOPRAKLAR 1 DONUMDEN AZSA

1.PRÇ.
2.PRÇ.
3.PRÇ.
4.PRÇ.
5.PRÇ.

1069)HANENİN SAHIP OLDUĞU TOPR. NASIL DEĞERLENDİRİLİR

- 0)BOŞ BELIRSİZ ()
 1)EKİLİR ()
 2)KIRAYA VERİLİR ()
 3)BOŞ BIRAKILIR ()
 4)AKR -OĞULLARI EKER ()
 5)DİĞER ()

1070)KON. TOPRAKLARINI EKER Mİ

- 0)BOŞ BELIRSİZ ()
 1)EKER ()
 2)EKMEZ ()
 3)DİĞER ()

										SATILDI İSE			
										1076	1077	1078	1078/A
1071	1072	1073	1074	1075	1076	1077	1078	1078/A	1078/A	1071-1079-1087-10	1074-1082-1090-1098		
EKİLEN	KAÇ	KAÇ TONU	YAPILDI	KİME	YILLIK	BRUT	NET	TURU	TURU	1136)EKİLEN ÜRÜN	1138)NE YAPILDI		
ÜRÜN	DONUM	URUN	YAPILDI	SATI	KAZANÇ	KAZAN	KAZANÇ	BELIRSİZ	KAZANÇ	11)BUĞDAY	0)BOŞ-BELIRSİZ		
1.ÜRÜN										12)ARPA	1)SATILDI		
2.ÜRÜN	1079	1080	1081	1082	1083	1084	1085	1086	1086/A	13)YULAF	2)EV TÜKET.KULL.		
3.ÜRÜN	1087	1088	1089	1090	1091	1092	1093	1094	1094/A	14)ÇELTİK	3)SATILDI+EV TÜKET. KULL.		
4.ÜRÜN	1095	1096	1097	1098	1099	1100	1101	1102	1102/A	15)DİĞER	4)HAYV.YEM OLARAK KULL.		
5.ÜRÜN	1103	1104	1105	1106	1107	1108	1109	1110	1110/A	16)AYÇİÇEĞİ	5)DİĞER		
6.ÜRÜN	1111	1112	1113	1114	1115	1116	1117	1118	1118/A	17)ŞEKERPAZARI	1075-1083-1091-1099		
7.ÜRÜN	1119	1120	1121	1122	1123	1124	1125	1126	1126/A	18)ZEYTLİN	1107-1115-1123-1131-1139		
8.ÜRÜN	1127	1128	1129	1130	1131	1132	1133	1134	1134/A	19)PAMUK	ÜRÜNLER NEREYE SATILDI		
9.ÜRÜN	1135	1136	1137	1138	1139	1140	1141	1142	1142/A	20)BUZUM	0)BOŞ-BELIRSİZ		
										21)SUSAM	1)TUCCARA VERİLDİ		
										22)DİĞER	2)KOOPERATİFE VERİLDİ		
										23)DOMATES	3)TRAKYA BİRLİK		
										24)BİBER	4)T.M.O.		
										25)PATLICAN	5)ŞEKER FABRİKASI		
										26)ASULYE	6)ŞARAPHANE		
										27)LAHANA	7)BORSA		
										28)PATATES	8)PAZARDA SATILDI-ŞAHİS		
										29)SOGAN-SARIMSAK	9)DİĞER		
										30)DİĞER	1075-1084-1092-1100		
										31)KAVUN	1108-1116-1124-1132		
										32)KARPUZ	1140)YILLIK KAZ. TURU		
										33)DİĞER	0)BOŞ-BELIRSİZ		
										34)DİĞER	1)BRUT		
										35)DİĞER	2)NET		
										36)DİĞER	3)BRUT+NET		
										37)DİĞER	4)BİLMEZ		
										38)DİĞER	5)DİĞER		

KON. GEÇİMİNİ TOPRAKTAN SAĞLIYORSA,

1143) GEÇEN YIL EKMEK İÇİN TOPR. KIRALADI MI

- 0)BOŞ-BELIRSİZ ()
 1)EVET ()
 2)HAYIR ()
 3)HAZINE TOPR. KIRALADI ()
 4)DİĞER ()

1144)KON.TOPRAK KIRALAMA NEDENİ

- 0)BOŞ-BELIRSİZ ()
 1)TOPRAGA OLAN İHTİYAÇ ()
 2)SULAK VERİMLİ ARAZI OLD. ()
 3)DAHA FAZLA TOPR. EKMEK İÇİN ()
 4)KAZANCI ARTTIRMAK İÇİN ()
 5)HANENİN GEÇİMİNİ SAĞL. İÇİN ()
 6)DİĞER ()

- 1145)GEÇEN YIL TOPRAK KIRALADI İSE
TOPLAM KAC DONUM KIRALADI:.....
999)BOŞ-BELIRSİZ
998) HATIRLAMAZ
997)BİLMEZ
DİĞERLERİNİ AÇIK YAZ
- 1146)GEÇEN YIL KIRALADIGI TOPRAK LARA
ODEDIGI TOPLAM PARA (TL):.....
999)BOŞ-BELIRSİZ
998)HATIRLAMAZ
997)BİLMEZ
996)URUDEN PAY VERILDI
995)DİĞER
DİĞERLERİNİ AÇIK YAZ
- 1147)KON.İŞÇİ/YEVMIYELI İŞÇİ KIRALADI MI
0)BOŞ-BELIRSİZ ()
1)EVET ()
2)HAYIR ()
3)DİĞER ()
- 1148)İŞÇİ KIRALADI İSE NEDENLERİ:
0)BOŞ-BELIRSİZ ()
1)İŞ ÇOK ()
2)İŞ GUCU YETERSİZ ()
3)İŞLERİ ZAMANINDA YETİŞTİREBİLMEK İÇİN ()
4)ÇAPA-KAZMA İŞİ YAPTIRMAK İÇİN ()
5)HAYVANLARININ BAKIMI İÇİN ()
6)KON.KENDİ GUCU YETMEDİĞİ İÇİN ()
7)DİĞER ()
- 1149)İŞÇİ KIRALADI İSE NEDENLERİ:
0)BOŞ-BELIRSİZ ()
1)YAPILACAK İŞ AZ ()
2)YETERLİ İŞ GUCU VAR ()
3)TARIM ALIŞLARI VAR ()
4)İHTİYAÇI OLMADI ()
5)KON.İŞÇİ KIRALAYACAK EK GUCU YOKTU ()
6)KON.KUÇUK ÇİFTÇİ YAPAR,AZ TOP. EKİT ()
7)DİĞER ()
- 1150)GEÇEN YIL İŞÇİLERİ ÖDİNEN TOPLAM PARA
999)BOŞ-BELIRSİZ
998)BİLMEZ
997)HATIRLAMAZ
996)ODEMEDI
995)DİĞER
DİĞERLERİNİ AÇIK YAZ
- 1151)KON.GEÇEN YIL MAKİNE KIRALADI MI
0)BOŞ-BELIRSİZ ()
1)EVET ()
2)HAYIR ()
3)DİĞER ()
- 1152)KIRALADIGI MAKİNE SAYISI:.....
99)BOŞ-BELIRSİZ
98)BİLMEZ
97)HATIRLAMAZ
DİĞERLERİNİ AÇIK YAZ
- 1153)EVETSE KIRALADIGI MAKİNELER:
0)BOŞ-BELIRSİZ ()
1)BİÇER-DOVER ()
2)BALYA MAKİNESİ ()
3)HAVALI MAKİNE ()
4)MİRZER ()
5)TOPLAM EKME MAK ()
6)TRAKTOR ()
7)BATOZ ()
8)KAZ AYAGI ()
9)DİĞER ()

- 1154)KON.MAKİNELERİ NEDEN KIRALADI:
0)BOŞ-BELIRSİZ ()
1)KON.MAK. OLMADIĞI İÇİN ()
2)EKMEK-BİÇTİRMEK İÇİN ()
3)İHTİYAÇ ()
4)TARLAYI SURMEK İÇİN ()
5)URUN KALDIRMAK İÇİN ()
6)NAKLİYE İÇİN ()
7)KISA SUREDE İŞLERİ BITİRMELİK İÇİN ()
8)BALYA BAĞLAMAK İÇİN ()
9)DİĞER ()
- 1155)GEÇEN YIL KIRALANAN MAK.
ODEDIGI TOP.PARA (TL.):.....
999)BOŞ-BELIRSİZ
998)BİLMEZ
997)HATIRLAMAZ
996)ODEMEDI
995)KON.KARSILIGINDA BAŞKA İŞ YAPTI
994)DİĞER
DİĞERLERİNİ AÇIK YAZ
- 1156)KON.EKİLEN URUNL. GÜBRE KULLANDI MI:
0)BOŞ-BELIRSİZ ()
1)EVET ()
2)HAYIR ()
3)DİĞER ()
- 1157)KON.GÜBRE KULLANILAN GÜBRE CİNSİ:
0)BOŞ-BELIRSİZ ()
1)YARIM GÜBRE ()
2)SUNİ GÜBRE ()
3)TABİİ SUNİ GÜBRE ()
4)HATIRLAMAZ ()
5)DİĞER ()
- 1158)KON.EKİLEN URUNL. İLAÇ KULLANDI MI:
0)BOŞ-BELIRSİZ ()
1)EVET ()
2)HAYIR ()
3)DİĞER ()
- 1159)KON.TOPR. ELDE ETTİĞİ GELİRİ
BAŞKA HANE İLE PAYLAŞIR MI:
0)BOŞ-BELIRSİZ ()
1)EVET ()
2)HAYIR ()
3)DİĞER ()
- 1160)PAYLAŞIRSA KİMİNLE PAYLAŞIR:
0)BOŞ-BELIRSİZ ()
1)BERKEK KARDEŞ ()
2)BABA ()
3)BERKEK COÇUK ()
4)AMCA ()
5)COÇUKLAR ()
6)BABA TARAF. DİĞER AKR ()
7)ANNE TARAF. AKR. ()
8)SİHRİ HİSİM ()
9)AKRABA ()
10)DİĞER ()
- 1161)NASİLE BÖLÜŞÜLÜR:
0)BOŞ-BELIRSİZ ()
1)BUTUN MASR. ÇIKTI, SONRA YARI YAR ()
2)TUM MASR.ORTAK ÖDENİR. ()
URUN YARIYA BÖLÜNÜR
3)AKRABANIN İHTİYAÇI KARSILANIR ()
4)İHTİ. OLURSA FOLDUĞUNDA PARA VET ()
5)AYLIK BELLI MIKTAR PARA VERİLİR ()
6)DİĞER ()
- 1162)KON. HAYVAN BESLER MI:
0)BOŞ-BELIRSİZ ()
1)EVET ()
2)HAYIR ()
3)DİĞER ()

1163)KON. BEŞLEDİĞİ HAYVANLARIN TÜR SAYISI:.....

		SATILIYORSA					
		1164	1165	1166	1167	1168	1169
		BESLİ HAYV. TÜRÜ	HAY. SAYISI	KİM. HAY. RAKAR	ELDE ED. ÜRÜN NE YAP	KİM. SATILIR	KİM. SATAR
1.H.							
2.H.		1170	1171	1172	1173	1174	1175
3.H.		1176	1177	1178	1179	1180	1181
4.H.		1182	1183	1184	1185	1186	1187
5.H.		1188	1189	1190	1191	1192	1193

1164-1170-1176-1182-1188

BESLENEN HAYVAN TURLERİ

- 1)BÜYÜKBAŞ HAYVAN
- 2)KÜÇÜKBAŞ HAYVAN
- 3)KEMİS
- 4)ARİ
- 5)BİNEK
- 6)DİĞER

1167-1173-1179-1185-1191

ELDE EDİLEN NE YAPILIR

- 0)BOŞ-BELİRSİZ
- 1)HİB.ERKEK
- 2)SATILIR
- 3)EVDE TÜKETİLİR/SATILIR
- 4)DİĞER

1168-1174-1180-1186-1192

ÜRÜNLER KİMİ SATILIR

- 0)BOŞ-BELİRSİZ
- 1)MAMİRA
- 2)KÖPÜRATİB
- 3)ELÇARA
- 4)SİĞİRTİ
- 5)DİŞİ
- 6)DİĞER

1166-1172-1178-1184

1190)HAYV.BAKIMI İLE KİM

- 0)BOŞ-BELİRSİZ
- 1)HİB.ERKEK
- 2)HİB.ERKEĞİN ANNESİ
- 3)HİB.ERKEĞİN ERKEK KARD.Şİ
- 4)ERKEK ÇOCUK
- 5)KIZ ÇOCUK
- 6)ERKEK ÇOCUK
- 7)ERKEĞİN ERKEK KARD.Şİ
- 8)ERKEĞİN ERKEK KARD.Şİ
- 9)DİĞER

1169-1175-1181-1187

1193)KİM SATAR

- 0)BOŞ-BELİRSİZ
- 1)HİB.ERKEK
- 2)HİB.KADIN
- 3)HİB.ERKEĞİN ANNESİ
- 4)ERKEK ÇOCUK
- 5)KIZ ÇOCUK
- 6)HİB.ERKEĞİN ANNESİ
- 7)HİB.ERKEĞİN ERKEK KARD.Şİ
- 8)ERKEĞİN ERKEK KARD.Şİ
- 9)DİĞER

1194)KON. BEŞLEDİĞİ HAYVANLARIN TÜR SAYISI:.....

1)BÜYÜKBAŞ HAYVAN

2)KÜÇÜKBAŞ HAYVAN

3)KEMİS

4)ARİ

5)BİNEK

6)DİĞER

1195)KON. BEŞLEDİĞİ HAYVANLARIN TÜR SAYISI:.....

1)BÜYÜKBAŞ HAYVAN

2)KÜÇÜKBAŞ HAYVAN

3)KEMİS

4)ARİ

5)BİNEK

6)DİĞER

1196)KON. BEŞLEDİĞİ HAYVANLARIN TÜR SAYISI:.....

1)BÜYÜKBAŞ HAYVAN

2)KÜÇÜKBAŞ HAYVAN

3)KEMİS

4)ARİ

5)BİNEK

6)DİĞER

1197)BÜYÜKBAŞ HAYV.GÜNDE NE KADAR

SÜT ELDE EDİLİR (KG):.....

99)BOŞ-BELİRSİZ

98)KON.SÜT VEREN BÜYÜKBAŞ HAYV.YOK

97)BELLİ OLMAZ

96)DİĞER

DİĞERLERİ AÇIK YAZ.

1198)BÜYÜKBAŞ HAYV. ELDE EDİLEN SÜT

EV TÜKETİMİNDE KULLANILIR MI:

0)BOŞ-BELİRSİZ ()

1)EVET ()

2)HAYIR ()

3)BELLİ OLMAZ ()

4)DİĞER ()

1199)HAFTADA EVDE KULL. SÜT MİKTARI(KG.):.....

999)BOŞ-BELİRSİZ

998)BELLİ OLMAZ

997)BİLMEZ

996)HATIRLAMAZ

995)DİĞER

DİĞERLERİNİ AÇIK OLARAK YAZ.

1200)BÜYÜKBAŞ HAYV. SÜTÜ

KOMŞULARA SATILIR MI:

0)BOŞ-BELİRSİZ ()

1)EVET ()

2)HAYIR ()

3)SATILMAZ VERİLİR ()

4)DİĞER ()

1201)HAFTADA KOMŞULARA SATILAN SÜT MİKT. (KG):.....

999)BOŞ-BELİRSİZ

998)BELLİ OLMAZ

997)BİLMEZ

996)HATIRLAMAZ

995)DİĞER

DİĞERLERİNİ AÇIK YAZ.

1202)KOMŞ. SAT. SÜTÜN LİTRE HATTI (TL):.....

1203)KOMŞ. SAT. SÜTTEN ELDE EDİLEN

GELİRİ KİM KULLANIR:

0)BOŞ-BELİRSİZ ()

1)HİB.ERKEK ()

2)HİB.KADIN ()

3)HİB.ERKEĞİN ANNESİ ()

4)ERKEK ÇOCUK ()

5)KIZ ÇOCUK ()

6)HİB.ERKEĞİN ANNESİ ()

7)HİB.ERKEĞİN ERKEK KARD.Şİ ()

8)ERKEĞİN ERKEK KARD.Şİ ()

9)DİĞER ()

1204)HAFT. SÜTTEN ELDE EDİLEN (LİTRE) (KARDAŞ ALINDI)

TOPLAM SÜT PARASI MİKTARI(TL):.....

1205)KON. BEŞLEDİĞİ SİĞİRTİGİ YAPAR MI:

0)BOŞ-BELİRSİZ ()

1)EVET ()

2)HAYIR ()

3)DİĞER ()

1206)KON. KÜÇÜKBAŞ HAYV. YE TİSTİRİR MI:

0)BOŞ-BELİRSİZ ()

1)EVET ()

2)HAYIR ()

3)DİĞER ()

1207)KÜÇÜKBAŞ HAYV. GÜNDE NE KADAR SÜT

ELDE EDİLİR (KG):.....

99)BOŞ-BELİRSİZ

98)KON.SÜT VEREN KÜÇÜKBAŞ HAYV.YOK

97)BELLİ OLMAZ

96)SÜT KUZULAR İÇER

95)DİĞER

DİĞERLERİNİ AÇIK YAZ

1208) KUÇUKBAŞ HAYV.ELDE EDİLEN SUT

EV TÜK.KULLANILIR MI:

- 0)BOŞ-BELIRSİZ ()
1)EVET ()
2)HAYIR ()
3)BELLİ OLMAZ ()
4)DİĞER ()

1209)HAFT. EVDE KULL.SUT MIKT.(KG.):.....

- 999)BOŞ-BELIRSİZ
998)BELLİ OLMAZ
997)BİLMEZ
996)HATIRLAMAZ
995)DİĞER

DİĞERLERİNİ AÇIK YAZ.

1210)KUÇUK BAŞ HAYVANLARIN SUTU

KOMŞULARA SATILIR MI:

- 0)BOŞ-BELIRSİZ ()
1)EVET ()
2)HAYIR ()
3)SATILMAZ VERİLİR ()
4)DİĞER ()

1211)HAFT.KOMŞULARA SAT.SUT MIKT.(KG):.....

- 999)BOŞ-BELIRSİZ
998)BELLİ OLMAZ
997)BİLMEZ
996)HATIRLAMAZ
995)DİĞER

DİĞERLERİNİ AÇIK YAZ.

1212)KOMŞ.SAT. SUTUN FİRE FİYATI (TL):.....

1213)KOMŞULARA SAT. SUTTEN ELDE EDİLEN

GELİRİ KİM KULLANIR:

- 0)BOŞ-BELIRSİZ ()
1)H.B.ERKEK ()
2)H.B.KADIN ()
3)H.B.EŞİ KADIN ()
4)ERKEK ÇOCUK ()
5)KIZ ÇOCUK ()
6)H.B.ERKEĞİN ANNESİ ()
7)H.B.ERKEĞİN ERK.KARD. ()
8)FARKETMEZ-AİLE ÜYELERİ HEPSİ ()
9)DİĞER ()

1214)AYLIK SUTTEN ELDE EDİLEN (TUCCALINAN)

TOPL.SUT PARASI MİKTARİ(TL):.....

1215)KON.BESİ KUZUCULUĞU YAPAR MI

- 0)BOŞ-BELIRSİZ ()
1)EVET ()
2)HAYIR ()
3)DİĞER ()

1216)KON. KUÇUKBAŞ HAYV.YÜNÜ DEĞERLENDİRME

- 0)BOŞ-BELIRSİZ ()
1)EVET ()
2)HAYIR ()
3)DİĞER ()

1217)EVETSE: YÜNLER NASIL DEĞERLENDİRİLİR

- 0)BOŞ-BELIRSİZ ()
1)EVDE KULLANILIR ()
2)SATILIR ()
3)DİĞER ()

1218)KUÇUKBAŞ HAYV.YÜNÜ SATILIRSA:

- NEREYE SATILIR:
0)BOŞ-BELIRSİZ ()
1)TUCCARA ()
2)ŞAHİSLARA ()
3)KOMŞULARA ()
4)DİĞER ()

1219)KON.HAYVANCILIKTİ GEÇİNİYORSA:

- GEÇEN YIL HAYVAN SATTI MI
0)BOŞ-BELIRSİZ ()
1)EVET ()
2)HAYIR ()
DİĞER ()

1220)KON. SATTIĞI HAYVANLARIN TUR SAYISI

1221	1222	1223	1224	1225
SATILAN HAYVAN TURU	SATILAN HAYVAN SAYISI	NEDEN SATILDIĞI	KAÇA SATILDI TL	GELİR NERDE KULLA.

1.H.

2.H.

3.H.

1223-1228-1233)

NEDEN SATILDI

- 0)BOŞ-BELIRSİZ
1)PARAYA OLAN İHTİYAÇ
2)DUGUN HARCAMALARI İÇİN
3)AHIR KUÇUK OLDUGU İÇİN
4)BORÇ ÖDEMEK İÇİN
5)HAYVAN BUYUDUGU İÇİN
6)EV EŞY.-MOTORLU ARAÇ ALMAK İÇİN
7)HAYVAN HASTALANDIĞI İÇİN
8)KURBAN BAYRAMI OLDUGU İÇİN
9)DİĞER

1225-1230-1235

GELİR NEREDE KULLANILDI

- 0)BOŞ-BELIRSİZ
1)MOTORLU ARAÇ ALINDI
2)EV EŞYASI ALIMINDA
3)BORÇ ÖDENDİ
4)DUGUN HARCAMA. KULL.
5)SAĞLIK HARCAMA. KULL.
6)TARLA-EV-MÜLK ALINDI
7)TOHUM-GÜBRE VE DİĞER TOPR.HARCAMA.
8)EV KİŞLİK YAKACAK ALIMINDA
9)EV HARCAMALARINDA KULLANILDI
10)DİĞER

1236)KON.HAYVAN SATTIĞI GELİRİ

BAŞKA HANE İLE PAYLAŞIR MI:

- 0)BOŞ-BELIRSİZ ()
1)EVET ()
2)HAYIR ()
3)DİĞER ()

1237)NASIL BÖLÜŞÜLÜR:

- 0)BOŞ-BELIRSİZ ()
1)BULUN MASR.ÇIKT.SONRA YARI YARIY ()
2)DİĞER ()

1238)KON GEÇEN YIL HAYVAN SATIN ALDI MI:

- 0)BOŞ-BELIRSİZ ()
1)EVET ()
2)HAYIR ()
DİĞER ()

1239)KON. SATIN ALDIGI HAYV.TUR SAYISI

	1240	1241	1242	1243
1.H.	ALINAN HAYVAN TURU	ALINAN HAYVAN SAYISI	NEDEN SATIN ALINDI	NE KADAR ODEDI(TL.)
2.H.	1244	1245	1246	1247
3.H.	1248	1249	1250	1251

1242-1246-1250

NEDEN SATIN ALINDI

- 0)BOŞ-BELIRSİZ
- 1)BUYULTUP SATMAK İÇİN
- 2)SÜT GELİRİNE SAHİP OLM.İÇİN
- 3)HAYV. SAYISINI ARTTIRM.İÇİN
- 4)BESİCİLİK YAPMAK İÇİN
- 5)KURBAN BAYR.KEŞMEK İÇİN
- 6)ETİNDEN YARARLANMAK İÇİN (BUYULTUP -KEŞMEK İÇİN)
- 7)İHTİYAC
- 8)DİĞER

1252)KON.HERHANGİ BİR KOOP.UYE Mİ

- 0)BOŞ-BELIRSİZ ()
- 1)EVET ()
- 2)HAYIR ()
- 3)DİĞER ()

1253)KON.UYE OLD. KOOP. SAYISI.....

1254)KON.UYE OLD.KOOPERATİFLER

- 0)BOŞ-BELIRSİZ ()
- 1)TARIM KREDİ ()
- 2)YAĞLI TOHUMLAR KOOP. ()
- 3)SÜT KOOPERATİFLERİ ()
- 4)TRAKYA BİRLİK ()
- 5)MARMARA BİRLİK ()
- 6)EŞNAF ZANAATKAR KOOP. ()
- 7)KÖY EKİNCİLERİ KOOP. ()
- 8)JÜR-KOY ()
- 9)DİĞER ()

1255)KON. GEÇEN YIL KREDİ ALDI MI

- 0)BOŞ-BELIRSİZ ()
- 1)EVET ()
- 2)HAYIR ()
- 3)DİĞER ()

1256)KON. GEÇEN YIL KREDİ ALDI İSE NEREDEN ALDI

- 0)BOŞ-BELIRSİZ ()
- 1)TARIM KREDİ KOOP. ()
- 2)BANKA ()
- 3)YAĞLI TOHUMLAR KOOP. ()
- 4)TRAKYA BİRLİK ()
- 5)EŞNAF ZANAATKAR KOOP. ()
- 6)JÜR-KOY ()
- 7)DİĞER ()

1257)KON. GEÇEN YIL ALDIĞI KREDİ Mİ TİPİ

- 999)BOŞ-BELIRSİZ
- 998)HATIRLAMAZ
- 997)BİLMEZ
- DİĞERLERİNİ AÇIK YAZ

1258)ALINAN KREDİ TÜRÜ

- 0)BOŞ-BELIRSİZ ()
- 1)PARA ()
- 2)ZİRAİ HAYV. ()
- 3)TOHUM ()
- 4)GÜBRE ()
- 5)YEM ()
- 6)İLAK ()
- 7)ZİRAİ ALET ()
- 8)DİĞER ()

1259)ALINAN KREDİ NEREDE KULLANILDI:

- 0)BOŞ-BELIRSİZ ()
- 1)TARIM GİDERLERİNDE KULL. TOPRAGINDA ()
- 2)EV İHTİYACINDA KULLANILDI ()
- 3)HAYVAN ALIMINDA KULLANILDI ()
- 4)YEM ALIMINDA KULLANILDI HAY. YEDİRDİ ()
- 5)ZİRAİ ALET ALIMINDA KULL. ()
- 6)EV İNŞAATINDA ()
- 7)AHIR YAPIMINDA ()
- 8)ARABA-KAMYON-KAMYONET ALIMINDA ()
- 9)DİĞER ()

1260)ALINAN KREDİ GERİ ÖDENDİ Mİ

- 0)BOŞ-BELIRSİZ ()
- 1)EVET ()
- 2)HAYIR ()
- 3)BİLMEZ ()
- 4)YARISI ÖDENDİ ()
- 5)DİĞER ()

1261)KREDİ GERİ ÖDENMEDİ İSE NEDENLERİ:

- 0)BOŞ-BELIRSİZ ()
- 1)VADESİ GELEMEDİ ()
- 2)ÜRÜN KALDIRILMADI-SATILMADI ()
- 3)ÜRÜN HENÜZ SATILMADI ()
- 4)DİĞER ()

1262)KON. GEÇEN YIL KREDİ ALMADI İSE :

- ŞİMDİYE KADAR HİÇ KREDİ KULLANDI MI
- 0)BOŞ-BELIRSİZ ()
 - 1)EVET ()
 - 2)HAYIR ()
 - 3)DİĞER ()

1263)ŞİMDİYE KADAR NEREDEN KREDİ ALDI

- 0)BOŞ-BELIRSİZ ()
- 1)TARIM KREDİ KOOP. ()
- 2)BANKA ()
- 3)YAĞLI TOHUMLAR KOOP. ()
- 4)TRAKYA BİRLİK ()
- 5)EŞNAF ZANAAT KOOP. ()
- 6)JÜR-KOY ()
- 7)HATIRLAMAZ ()
- 8)DİĞER ()

1264)KON. HANE ZİRAİ ALETE SAHİP Mİ

- 0)BOŞ-BELIRSİZ ()
- 1)EVET ()
- 2)HAYIR ()
- 3)DİĞER ()

1265)KON HANENIN SAHIP OLDUGU ZIRAI ALET TUR SAYISI.....

	1266	1267	1268	1269	1270
	NI	SAYISI	KIME	DIGERSE	ORTAK
	OLDUKL		AIT	KIME	ISE
			AIT	AIT	KIMINIE
1.MAK					
2.MAK	1271	1272	1273	1274	1275
3.MAK	1276	1277	1278	1279	1280
4.MAK	1281	1282	1283	1284	1285
5.MAK	1286	1287	1288	1289	1290
6.MAK	1291	1292	1293	1294	1295
7.MAK	1296	1297	1298	1299	1300
8.MAK	1301	1302	1303	1304	1305
9.MAK	1306	1307	1308	1309	1310
10.MK	1311	1312	1313	1314	1315

1266-1271-1276-1281-1286
1291-1296-1301-1306-1311
NE OLDUKLARI:
0)BOŞ-BELIRSİZ
1)OTOMOBİL-TAKSİ
2)KAMYON-KAMYONET
3)TRAKTOR
4)SULAMA MOTORU
5)DULLUK
6)TIRMİK
7)ROMORK
8)BULAÇ MAKİNESİ
9)KULBİRATOR
10)TOHUM EKME MAK (MİBZER) V.S.
11)PİRPİR
12)SABAN
13)KAZ AYAGI
14)BZGARA
15)MOTORLU
16)BALYA MAKİNESİ
17)BİÇİR-DÖVE
18)DİĞER
1268 273-1278 1283-1288
1293-1298-1303-1308-1313
KİME AIT
0)BOŞ-BELIRSİZ
1)ORTAK
2)TAMAMI KENDİNİN
3)AÇE MÜŞTEREK
4)DİĞER

1269-1274-1279-1284-1289
1294-1299-1304-1309-1314
DİĞERSE KİME AIT
0)BOŞ-BELIRSİZ
1)KON.BABASINA
2)KON.ERKEK KARDEŞİNE
3)KON.ERK.ÇOCUĞUNA
4)KON.AMÇASINA
5)KON.BABA TARAFI KAN AKR
6)KON.ANNE TARAFI KAN AKR
7)ŞİHRİ HİSİM
8)DİĞER
1270-1275-1280-1285-1290
1295-1300-1305-1310-1315
ORTAK İSE KİMINIE ORTAK
0)BOŞ-BELIRSİZ
1)KON.BABASIYLA
2)KON.ERKEK KARDEŞİYLE
3)KON.ERK.ÇOCUĞUYLA
4)KON.AMÇASIYLA
5)KON.BABA TARAFI KAN AKR
6)KON.ANNE TARAFI KAN AKR
7)ŞİHRİ HİSİM
8)KOMŞU
9)DİĞER

1316)HANE NİN SAHIP OLD MOTORLİ
ARAÇLARI KİMLER KULLANIR:

- 0)BOŞ-BELIRSİZ ()
1)HB.ERKEK ()
2)HB.KADIN-HB.EŞİ KADIN ()
3)ERKEK ÇOCUK ()
4)KIZ ÇOCUK ()
5)GELİN ()
6)KON.ERKEK KARDEŞİ ()
7)KON.BABASI ()
8)KON.YEĞENİ ()
9)DİĞER ()

1317)KON.EVIN İHTİÇİN ODUN KESTİME

- 0)BOŞ-BELIRSİZ ()
1)EVET ()
2)HAYIR ()
3)BİLMEZ ()
4)DİĞER ()

1318)ODUN KESTİSİ KAÇ SİGAR ODUN KESTİ.....

1319)KON.EVIN İHT.DIŞINDA ORMANDAN ODUN KESTİMİ

- 0)BOŞ-BELIRSİZ ()
1)EVET ()
2)HAYIR ()
3)BİLMEZ ()
4)DİĞER ()

KESTİSİ:

1320)NE KESTİ

- 0)BOŞ-BELIRSİZ ()
1)TOMRUK ()
2)İSTER ODUN ()
3)DİĞER ()

1321)TOPLAM NE KAZANDI.....

1322)EVİ ÖNCE HANENİN EKİ DURUMU
DİĞER HANELERİ GÖRE NASILDI:

- 0)BOŞ-BELIRSİZ ()
1)ÇOK İYİ ()
2)İYİ ()
3)ORTA İYİ ()
4)KOTUYDU ()
5)ÇOK KOTUYDU ()
6)DİĞER ()

1323) DEĞİŞME OLDUMU:

- 0)BOŞ-BELIRSİZ ()
1)OLDU ()
2)OLMADI ()
3)DİĞER ()

1324) OLUYSA ŞİTANDA HANENİN EKİ DURUMU:

- 0)BOŞ-BELIRSİZ ()
1)ÇOK İYİ ()
2)İYİ ()
3)ORTA ()
4)KOTU ()
5)ÇOK KOTU ()
6)DİĞER ()

KANAAT VE TUTUMLAR

1325) KONUSULAN SİGARA İÇERME:

- 0)BOŞ-BELIRSİZ ()
1)EVET ()
2)HAYIR ()
3)ÇOK ÖZDE BIRAKTI ()
4)DİĞER ()

1326) KON. KAÇ YAŞIN BERE SİGARA İÇER.....

1327) GÜNDE İÇTİĞİ SİGARA SAYISI.....

1328) KON. HANGİ MARKA SİGARA İÇER:

- 0) BOŞ-BELİRSİZ ()
 1) FEKİL 2000 ()
 2) MARLBORU ()
 3) SAMSUN ()
 4) MALTEPE ()
 5) BİRİNCİ ()
 6) YILNİHARMAN ()
 7) 2001 ()
 8) TULUN ()
 9) DİĞER ()

1329) KON. İÇKİ İÇERME:

- 0) BOŞ-BELİRSİZ ()
 1) EVET ()
 2) HAYIR ()
 3) İÇİYORDU BIRAKTI ()
 4) DİĞER ()

1330) KON. KAÇ YAŞINDAN BERTİ İÇKİ İÇER:.....

1331) KON. KİMİNLE İÇKİ İÇER:

- 0) BOŞ-BELİRSİZ ()
 1) YALNIZ ()
 2) KARKADASI ARIYLA ()
 3) ŞİYE ()
 4) RESMİ GÖREVLİLERLE ()
 5) ()
 6) ()
 7) ()
 8) FARKETMEZ ()
 9) DİĞER ()

1332) KON. NEREDE İÇKİ İÇER:

- 0) BOŞ-BELİRSİZ ()
 1) DİŞİ ()
 2) KÖY DİŞİ ()
 3) KÖY + KÖY DİŞİ ()
 4) FARKETMEZ ()
 5) DÜĞÜNLERDE ()
 6) ()
 7) ()
 8) DİĞER ()

1333) KON. MİKAN OLARAK NEREDE ()

- 0) BOŞ-BELİRSİZ ()
 1) VEDE ()
 2) BAKKALDA ()
 3) KAHVEDE ()
 4) BİRAHANEDİ ()
 5) MEYHANEDİ ()
 6) OKANTARIN ()
 7) KIRDA ()
 8) BELLE OLMAZ ()
 9) FARKETMEZ ()
 10) DİĞER ()

1334) KON. NE KADAR SIK İÇER:

- 0) BOŞ-BELİRSİZ ()
 1) HER AKŞAM ()
 2) HAFTA 2-3 ()
 3) HAFTADA BİR ()
 4) KON BEŞTE BİR ()
 5) AYDA BİR ()
 6) DÜĞÜNLERDE ()
 7) BAYRAMLARDA ()
 8) ÇOK SEVİLE ()
 9) DİĞER ()

1335) KON. NEREDE İÇER:

- 0) BOŞ-BELİRSİZ ()
 1) PAKI ()
 2) SARAP ()
 3) BİRA ()
 4) VOTKA ()
 5) KONYAK ()
 6) ()
 7) ()
 8) FARKETMEZ NE BELİRSİZ ()
 9) DİĞER ()

1336) KON. SANS OYUNU OYNAR MI:

- 0) BOŞ-BELİRSİZ ()
 1) EVET ()
 2) HAYIR ()
 3) DİĞER ()

1337) KON. SANS OYUNU OYNARSA NE OYNAR:

- 0) BOŞ-BELİRSİZ ()
 1) SPOR TOTO ()
 2) SPOR LOTO ()
 3) LOTO GOL ()
 4) MİLLİ PİYANGO ()
 5) ALETİLİ GANYAN ()
 6) KAZI-KAZAN ()
 7) DİĞER ()

1338) KON. PARASINA OYUN OYNAR MI:

- 0) BOŞ-BELİRSİZ ()
 1) EVET ()
 2) HAYIR ()
 3) DİĞER ()

1339) KON. EVİNİ GAZETE ALIR MI:

- 0) BOŞ-BELİRSİZ ()
 1) EVET ()
 2) HAYIR ()
 3) DİĞER ()

1340) NE KADAR SIK GAZETE ALIR:

- 0) BOŞ-BELİRSİZ ()
 1) HER GÜN ()
 2) İKİ GÜNDE BİR ()
 3) ÜÇ GÜNDE BİR ()
 4) HAFTADA BİR ()
 5) ÇUMARTESİ-PAZAR ()
 6) ÇALIŞAN GÜNDE BİR ()
 7) BİLMEYEN GİTTİKÇE ()
 8) PARASIRA ()
 9) DİĞER ()

1341) KON. SATIN ALDIĞI GAZETELER:

- 0) BOŞ-BELİRSİZ ()
 1) HURRIYET ()
 2) MİLLİYET ()
 3) SABAH ()
 4) POSTA ()
 5) İNAYET ()
 6) ÜMİDİYYET ()
 7) TÜRKİYE ()
 8) SPOR GAZETELERİ ()
 9) DİĞER ()

1342) KON. İSPAN TV İZLER MI:

- 0) BOŞ-BELİRSİZ ()
 1) EVET ()
 2) HAYIR ()
 3) DİĞER ()

1343) İZLEDİĞİ KANALLAR:

- 0) BOŞ-BELİRSİZ ()
 1) TRT ()
 2) SHOW TV ()
 3) ATV ()
 4) STAR ()
 5) KANAL D ()
 6) TRT ()
 7) İZLEDİKLERİ HANGİ KANALLAR ()
 8) FARKETMEZ ()
 9) DİĞER ()

1344) HANGİ PROGRAMLARI İZLER:

- 0) BOŞ-BELİRSİZ ()
 1) HABER AKADEMİLERİ ()
 2) BEPULM-DİZİ ()
 3) YABANCI DİZİ ()
 4) İNİT PROGRAMLARI ()
 5) KÜLTÜR VE YENİ PROJELER ()
 6) REALITY SHOW ()
 7) GELİNCİ PROJESİ ()
 8) FARKETMEZ ()
 9) DİĞER ()

1345) KON. ERK. ÇOC. İLKOKULDAN SONRA OKUTTU MU:

- 0) BOŞ-BELİRSİZ ()
1) ÇOCUĞU YOK ()
2) ÇOCUĞU HENÜZ KUÇUK ()
3) EVET OKUTTU ()
4) HAYIR OKUTMADI ()
5) ANLAMISIZ ()
6) DİĞER ()

1346) KON. KIZ ÇO. İLKOKULDAN SONRA OKUTTU MU:

- 0) BOŞ-BELİRSİZ ()
1) ÇOCUĞU YOK ()
2) ÇOCUĞU HENÜZ KUÇUK ()
3) EVET OKUTTU ()
4) HAYIR OKUTMADI ()
5) ANLAMISIZ ()
6) DİĞER ()

1347) KON. ERK. ÇO. OKUTMADI İSE OKUTMAK İSTER MİYDİ:

- 0) BOŞ-BELİRSİZ ()
1) EVET ()
2) ŞARTLI EVET ()
3) HAYIR ()
4) ŞARTLI HAYIR ()
5) DİĞER ()

1348) KON. KIZ. ÇO. OKUTMADI İSE OKUTMAK İSTER MİYDİ:

- 0) BOŞ-BELİRSİZ ()
1) EVET ()
2) ŞARTLI EVET ()
3) HAYIR ()
4) ŞARTLI HAYIR ()
5) DİĞER ()

1349) KON. ERK. ÇO. OKUTMAK İSTERSE NEDEN:

- 0) BOŞ-BELİRSİZ ()
1) MESLEK SAH. OLUR-ELİ EKİM. TUT ()
2) KOY İŞİNDEN KURT.-RAHAT EDER ()
3) KENDİNİ KURTARIR ()
4) PARA KAZANSIN ()
5) ADAM OLUR ()
6) AKILLANIR-CAHİL KALMAZ ()
7) OKUMAK FAYDALI ()
8) HERKESE FAYDALI OLUR ()
9) DİĞER ()

1350) KON. KIZ ÇO. OKUTMAK İSTERSE NEDEN:

- 0) BOŞ-BELİRSİZ ()
1) MESLEK SAH. OLUR-ELİ EKİM. TUT ()
2) KOY İŞİNDEN KURT.-RAHAT EDER ()
3) KENDİNİ KURTARIR ()
4) PARA KAZANSIN ()
5) ADAM OLUR ()
6) AKILLANIR-CAHİL KALMAZ ()
7) OKUMAK FAYDALI ()
8) HERKESE FAYDALI OLUR ()
9) DİĞER ()

1351) KON. ERK. ÇO. KURAN KURS. GÖNDERDİ Mİ:

- 0) BOŞ-BELİRSİZ ()
1) ÇOCUĞU YOK ()
2) ÇOCUĞU HENÜZ KUÇUK ()
3) GÖNDERDİ ()
4) GÖNDERMEDİ ()
5) ANLAMISIZ ()
6) DİĞER ()

1352) KON. KIZ ÇO. KURAN KURS. GÖNDERDİ Mİ:

- 0) BOŞ-BELİRSİZ ()
1) ÇOCUĞU YOK ()
2) ÇOCUĞU HENÜZ KUÇUK ()
3) GÖNDERDİ ()
4) GÖNDERMEDİ ()
5) ANLAMISIZ ()
6) DİĞER ()

1353) KON. ERK. ÇO. GÖNDERMEDİ İSE GÖNDERMEK İSTER MİYDİ:

- 0) BOŞ-BELİRSİZ ()
1) EVET ()
2) ŞARTLI EVET ()
3) HAYIR ()
4) ŞARTLI HAYIR ()
5) DİĞER ()

1354) KON. KIZ ÇO. GÖNDERMEDİ İSE GÖNDERMEK İSTER MİYDİ:

- 0) BOŞ-BELİRSİZ ()
1) EVET ()
2) ŞARTLI EVET ()
3) HAYIR ()
4) ŞARTLI HAYIR ()
5) DİĞER ()

1355) KON. ERK. ÇO. GÖNDERMEK İSTERSE NEDEN:

- 0) BOŞ-BELİRSİZ ()
1) ÖLÜNCE RUHUMA OKUSUN ()
2) DİNİ ÖĞRENSİN ()
3) NAMAZ KILMAYI ÖĞRENSİN ()
4) DUA ÖĞRENSİN ()
5) BİLGİLİ OLSUN ()
6) ESKİ YAZIYI ÖĞRENSİN ()
7) DİĞER ()

1356) KON. KIZ ÇO. GÖNDERMEK İSTERSE NEDEN:

- 0) BOŞ-BELİRSİZ ()
1) ÖLÜNCE RUHUMA OKUSUN ()
2) DİNİ ÖĞRENSİN ()
3) NAMAZ KILMAYI ÖĞRENSİN ()
4) DUA ÖĞRENSİN ()
5) BİLGİLİ OLSUN ()
6) ESKİ YAZIYI ÖĞRENSİN ()
7) DİĞER ()

1357) ERKEK ÇO. KAC YAŞINDA EVLENSİN:.....

- 0) BOŞ-BELİRSİZ ()
1) KENDİSİ BİLİR-NE ZAMAN İSTERSE ()
2) ASKERDEN GELİNCE ()
3) FARKETMEZ ()
4) FIKRI YOK ()

1358) NEDEN BU YAŞTA EVLENMESİNİ İSTER:

- 0) BOŞ-BELİRSİZ ()
1) ASKERLİĞİNİ YAPMIŞ OLUR ()
2) AKILLI OLUR ()
3) ÖLÜNCE RUHUMA OKUSUN ()
4) YAŞI GEÇMESİN ()
5) İŞ SAHİBİ OLSUN-MADDİ DURUMUNU DÜZELT ()
6) KARISININ KIYMETİNİ BİLSİN ()
7) UYGUN YAŞ ()
8) EKLİNİN TORUNUNUN YUKUNU ÇEKMESİN ()
9) DİĞER ()

1359) ERKEK ÇO. KAC YAŞINDA EVLENSİN:.....

- 0) BOŞ-BELİRSİZ ()
1) KENDİSİ BİLİR-NE ZAMAN İSTERSE ()
2) FARKETMEZ ()
3) FIKRI YOK ()

1360) NEDEN BU YAŞTA EVLENMESİNİ İSTER:

- 0) BOŞ-BELİRSİZ ()
1) UYGUN YAŞ ()
2) YAŞI GEÇMESİN ()
3) ÖLÜNCE RUHUMA OKUSUN ()
4) İYİYİ KOTUYU AYIRSIN ()
5) AKILLI OLUR ()
6) EKLİNİN KAHİRİNİ ÇOK ÇEKMESİN ()
7) GENÇLİĞİNİ BİLSİN-BABA EVİNDE RAHAT ET ()
8) MESLEĞİNİ ELINE ALSIN ()
9) EVİNE ÇOCUKLARINA DAHA İYİ BAKAR ()
9) DİĞER ()

1361) KON. ERK. ÇO. EŞLERİNİ KİM SEÇSİN:

- 0)BOŞ-BELİRSİZ ()
- 1)CEVAPSİZ ()
- 2)ÇOCUGUN KENDİ ()
- 3)ÇOCUGUN ANNESİ ()
- 4)ÇOCUGUN BABASI ()
- 5)DİĞER ()

1362) NEDEN ONLAR SEÇSİN

- 0)BOŞ-BELİRSİZ ()
- 1)ONLAR GEÇİNECEK ()
- 2)ZAMAN ÖYLE-HERKES KENDİ SEÇİYOR ()
- 3)KENDİLERİ YAŞAYACAK ()
- 4)SORUMLULUK KENDİNE AIT OLSUN ()
- 5)KENDİSİ SEÇMEZSE MUTSUZ OLUR ()
- 6)KENDİ BEĞENSİN-SEVDİĞİNİ ALSIN ()
- 7)ÇOCUKLAR İLERİYİ GÖREMEZ ()
- BUYUKLER İLERİYİ GÖRÜR ()
- 8)KONUŞULAN DA KENDİ SEÇTİ ALDI ()
- 9)DİĞER ()

1363) KON. KIZ. ÇO. EŞLERİNİ KİM SEÇSİN:

- 0)BOŞ-BELİRSİZ ()
- 1)CEVAPSİZ ()
- 2)ÇOCUGUN KENDİ ()
- 3)ÇOCUGUN ANNESİ ()
- 4)ÇOCUGUN BABASI ()
- 5)DİĞER ()

1364) NEDEN ONLAR SEÇSİN

- 0)BOŞ-BELİRSİZ ()
- 1)ONLAR GEÇİNECEK ()
- 2)ZAMAN ÖYLE-HERKES KENDİ SEÇİYOR ()
- 3)KENDİLERİ YAŞAYACAK ()
- 4)SORUMLULUK KENDİNE AIT OLSUN ()
- 5)KENDİSİ SEÇMEZSE MUTSUZ OLUR ()
- 6)KENDİ BEĞENSİN-SEVDİĞİNİ ALSIN ()
- 7)ÇOCUKLAR İLERİYİ GÖREMEZ ()
- BUYUKLER İLERİYİ GÖRÜR ()
- 8)KONUŞULAN DA KENDİ SEÇTİ ALDI ()
- 9)DİĞER ()

1365)HANENİN PROBLEMI VAR MI:

- 0)BOŞ-BELİRSİZ ()
- 1)VAR ()
- 2)YOK ()
- 3)BİLMEZ ()
- 4)DİĞER ()

1366)HANENİN PROBLEMI

- 0)BOŞ-BELİRSİZ ()
- 1)MADDİ PROBLEMLER-PARASİZLİK ()
- 2)EV EŞYASI(ÇAM. MAK. BUZDOLABI) ()
- 3)SUSUZLUK ()
- 4)AİLEVİ ()
- 5)HASTALIK-YAŞLILIK ()
- 6)EĞİTİM ()
- 7)ARABASIZLIK ()
- 8)MEMLEKET ÖZLEMİ ()
- 9)DİĞER ()

1367)HANENİN PROBLEMLERİ NASIL ÇÖZÜLÜR

- 0)BOŞ-BELİRSİZ ()
- 1)ÇÖZÜLMEZ ()
- 2)ALT YAPI EKSİKLİKLERİ TAMAMLANARAK ()
- 3)ÇALIŞIP PARA KAZANARAK ()
- 4) HANECE EKONOMİ YAPARAK ()
- 5) EV EŞYALARI ALINARAK ()
- 6) YENİ EV YAPARAK ()
- 7)EĞİTİMLE ()
- 8)SAHIP OLDUĞU MAL.BİR BÖL.SATARAK ()
- 9)DİĞER ()

1368)PROBLEMLERİ KİM ÇÖZER

- 0)BOŞ-BELİRSİZ ()
- 1)HIÇ KİMSE ()
- 2)KON.KENDİSİ ()
- 3) MUHTAR ()
- 4) KAYMAKAM ()
- 5) HALK ()
- 6)KOMŞULAR ()
- 7)ALLAH ()
- 8) HANE HALKI ()
- 9)DİĞER ()

1369) KOYUN PROBLEMI VAR MI

- 0)BOŞ-BELİRSİZ ()
- 1) VAR ()
- 2)YOK ()
- 3)BİLMEZ ()
- 4)DİĞER ()

1370)KOYUN PROBLEMLERİ

- 0)BOŞ-BELİRSİZ ()
- 1)YOL-SU-KANALİZASYON ()
- 2)SAĞLIK HİZMET.-SAĞL. OC.-E ()
- 3)İŞSİZLİK-İŞ YERİ YOK ()
- 4)DEDİKODU ()
- 5)CAHİLLİK ()
- 6)DUĞUN SALONUNUN OLMAM ()
- 7)DİĞER ()

1371) KOYUN PROBLEMLERİ NASIL ÇÖZÜLÜR

- 0) BOŞ-BELİRSİZ ()
- 1) ÇÖZÜLMEZ ()
- 2)ALT YAPI EKSİKLİKLERİ TAMAMLANARAK ()
- 3) SAĞLIK OCAĞI YAPILARAK ()
- 4)PARA TOPLAYARAK-MADDİ İMKAN YARATAI ()
- 5) DEVLET YARDIMI İLE ()
- 6)MUHTARIN ONCULUĞU KOY HALK.BİRLİKTEL ()
- 7)EĞİTİMLE ()
- 8) İŞ YERİ AÇILARAK ()
- 9)DİĞER ()

1372)KOYUN PROBLEMLERİNİ KİM ÇÖZER

- 0) BOŞ-BELİRSİZ ()
- 1) DEVLET-HÜKÜMET ()
- 2) KAYMAKAM ()
- 3) MUHTAR-AZALAR ()
- 4) KÖY HALKI ()
- 5) KON. EŞİ ()
- 6) HANE HALKI ()
- 7) HIÇ KİMSE ()
- 8) BİLMEZ ()
- 9) DİĞER ()

1373)KON.GÖRE BİR AİLENİN TOP. KAÇ ÇOC. OLMASI UYGUN:.....

- 99)BOŞ-BELİRSİZ
- 98)ALLAH BİLİR
- 97)FARETMEZ
- 96)HIÇ OLMASIN
- 95)DİĞER
- DİĞERLERİNİ AÇIK YAZ

1374)KON.GÖRE BİR AİLENİN KAÇ ERK.ÇOC.OLMASI UYGUN:.....

- 99)BOŞ-BELİRSİZ
- 98)ALLAH BİLİR
- 97)FARETMEZ
- 96)HIÇ OLMASIN
- 95)DİĞER
- DİĞERLERİNİ AÇIK YAZ

1375)KON.GÖRE BİR AİLENİN KAÇ KIZ ÇOC.OLMASI UYGUN:.....

- 99)BOŞ-BELİRSİZ
- 98)ALLAH BİLİR
- 97)FARETMEZ
- 96)HIÇ OLMASIN
- 95)DİĞER
- DİĞERLERİNİ AÇIK YAZ

1376) KON. ÇALIŞMA YA. KOYUN DIŞINDA YAŞAMAK İSTER Mİ:

- 0) BOŞ-BELIRSİZ ()
- 1) EVET ()
- 2) ŞARTLI EVET ()
- 3) HAYIR ()
- 4) ŞARTLI HAYIR ()
- 5) ANLAMSIZ ()
- 6) DİĞER ()

1377) KON. ÇALIŞMA YA. KOYUN DIŞINDA YAŞAMAYI İSTEME NEDENLERİ:

- 0) BOŞ-BELIRSİZ ()
- 1) TOPRAĞI OLMADIĞI İÇİN ()
- 2) DAHA RAHAT YAŞAM İÇİN ()
- 3) ŞEHİRDEKİ İMK. YARARLANMAK İÇİN ()
- 4) PARA KAZANMAK İÇİN ()
- 5) ÇALIŞMAK -İŞ SAHİBİ OLMAK İÇİN ()
- 6) YALNIZLIK ÇEKTİĞİ-AKR. YAKIN OLMAK İÇİN ()
- 7) ÇEVRE EDİNMEK İÇİN ()
- 8) KOYU SEVMEZ ()
- 9) DİĞER ()

1378) KON. ÇALIŞMA YA. KOYUN DIŞINDA YAŞAMAYI İSTEMEME NEDENLERİ:

- 0) BOŞ-BELIRSİZ ()
- 1) GEÇİMİ KOYDAN ()
- 2) ALIŞTI ()
- 3) KOYUNU SEVER ()
- 4) AKRABALARI BURADA ()
- 5) HAVASI, SUYU İYİ ()
- 6) MALİ MÜLKÜ KOYDE ()
- 7) DOĞUP BUYUĞU YER ()
- 8) KOY RAHAT, SAKIN ()
- 9) YAŞLI ()
- 10) DİĞER ()

1379) NEREDE YAŞAMAK İSTER : (İLKODU).....

1380) KON. ERKEK ÇO. KOY DIŞINA COÇ ETMELERİNİ İSTER Mİ

- 0) BOŞ-BELIRSİZ ()
- 1) EVET ()
- 2) ŞARTLI EVET ()
- 3) HAYIR ()
- 4) ŞARTLI HAYIR ()
- 5) ANLAMSIZ ()
- 6) DİĞER ()

1381) KON. ERKEK ÇO. GÖÇ ETMESİNİ İSTEME NEDENLERİ

- 0) BOŞ-BELIRSİZ ()
- 1) MESLEK SAHİBİ OLSUN ÇALIŞSIN ()
- 2) SİGORTALI İŞİ DÜZENLİ GELİRİ OLSUN ()
- 3) ÇOK KAZANSIN ()
- 4) OKUSUN ()
- 5) KENDİNİ KURTARSIN ()
- 6) RAHAT ETSİN-DAHA İYİ YAŞASIN ()
- 7) KOY HAYATI-ÇİFTÇİLİK ZOR. ()
- 8) İYİ ÇEVRESİ OLSUN ()
- 9) DİĞER ()

1382) KON. ERKEK ÇO. GÖÇ ETMESİNİ İSTEMEME NEDENLERİ

- 0) BOŞ-BELIRSİZ ()
- 1) KON. ÖZLEM ÇEKER ()
- 2) KON. YARDIM ETMELERİ İÇİN ()
- 3) KON. HASALAND.-YAŞLANDIĞ. BAKM. İÇİN ()
- 4) GÖRÜŞEBİLMEK İÇİN ()
- 5) DİĞER ()

1383) KON. KIZ ÇO. KOY DIŞINA GÖÇ ETMELERİNİ İSTER Mİ

- 0) BOŞ-BELIRSİZ ()
- 1) EVET ()
- 2) ŞARTLI EVET ()
- 3) HAYIR ()
- 4) ŞARTLI HAYIR ()
- 5) ANLAMSIZ ()
- 6) DİĞER ()

1384) KON. KIZ ÇO. GÖÇ ETMESİNİ İSTEME NEDENLERİ

- 0) BOŞ-BELIRSİZ ()
- 1) MESLEK SAHİBİ OLSUN ÇALIŞSIN ()
- 2) SİGORTALI İŞİ DÜZENLİ GELİRİ OLSUN ()
- 3) EVLENSİN GİTTİSİN ()
- 4) OKUSUN ()
- 5) KENDİNİ KURTARSIN ()
- 6) RAHAT ETSİN-DAHA İYİ YAŞASIN ()
- 7) KOY HAYATI-ÇİFTÇİLİK ZOR ()
- 8) İYİ ÇEVRESİ OLSUN ()
- 9) DİĞER ()

1384/A) KON. KIZ ÇO. GÖÇ ETMESİNİ İSTEMEME NEDENLERİ

- 0) BOŞ-BELIRSİZ ()
- 1) KON. ÖZLEM ÇEKER ()
- 2) KON. YARDIM ETMELERİ İÇİN ()
- 3) KON. HASTALA. YAŞL. BAK. İÇİN ()
- 4) GÖRÜŞEBİLMEK İÇİN ()
- 5) DİĞER ()

1385) KON. KAÇ GÜNDE BİR TRAŞ OLUR:

- 0) BOŞ-BELIRSİZ ()
- 1) KON. KADIN ()
- 2) HERGÜN ()
- 3) GUNAŞIRI ()
- 4) UÇ GÜNDE BİR ()
- 5) HAFTADA BİR ()
- 6) ONBES GÜNDE BİR ()
- 7) TRAŞ OLMAZ SAKAL BIRAKI ()
- 8) DİĞER ()

1386) KON. ERK. SAKAL TRAŞI OLURSA NEREDE OLUR:

- 0) BOŞ-BELIRSİZ ()
- 1) EVDE ()
- 2) BERBERDE ()
- 3) EVDE+BERBERDE ()
- 4) DİĞER ()

1387) KON. ERK. BERBERDE TRAŞ OLURSA NEREDE OLUR:

- 0) BOŞ-BELIRSİZ ()
- 1) KOYDE ()
- 2) İLÇEDE ()
- 3) KOYDE+İLÇEDE ()
- 4) MÜLAKAT YAPILAN KOYUN BAĞL. OLD. İLDE ()
- 5) DİĞER ()

1388) KON. ERKEK SAÇ TRAŞINI NEREDE YAPTIRIR:

- 0) BOŞ-BELIRSİZ ()
- 1) KOYDE ()
- 2) İLÇEDE ()
- 3) KOYDE+İLÇEDE ()
- 4) MÜLAKAT YAPILAN İLİN BAĞLI OLD. ()
- 5) KON. SAÇ TRAŞI OLMAZ ()
- 6) DİĞER ()

1389) KON. NAZARA İNANIR MI

- 0) BOŞ-BELIRSİZ ()
- 1) EVET ()
- 2) HAYIR ()
- 3) DİĞER ()

1390) KON. NAZARA İNANIRSA NE YAPAR

- 0) BOŞ-BELIRSİZ ()
- 1) BİRŞEY YAPMAZ ()
- 2) DUA OKUTUR UFLETİR ()
- 3) DUA OKUR ()
- 4) KURŞUN DOKTURUR ()
- 5) NAZAR BONCUGU TAKAR ()
- 6) MÜSKA TAKAR ()
- 7) HOCAYA GITMEK ()
- 8) NAZAR DEĞECEK İNSANL. K ()
- 9) DİĞER ()

1391) KON. FALA İNANIR MI

- 0) BOŞ-BELIRSİZ ()
- 1) EVET ()
- 2) HAYIR ()
- 3) DİĞER ()

1392) KON. FALA INANIRSA HANGI FALA INANIR

- 0) BOŞ-BELIRSİZ ()
- 1) KAHVE ()
- 2) FASULYE-BAKL ()
- 3) YILDIZ FALI ()
- 4) SU FALI ()
- 5) ISKAMBİL FALI ()
- 6) HER TURLU FAL ()
- 7) DİĞER ()

1393) KON. TURBE-YATIR ZİYARETİ YAPAR MI

- 0) BOŞ-BELIRSİZ ()
- 1) EVET ()
- 2) HAYIR ()
- 3) ANLAMSIZ ()
- 4) DİĞER ()

1394) KON. TURBE-YATIR ZİYARETİ YAPARSA NEDEN

- 0) BOŞ-BELIRSİZ ()
- 1) SEVAP ()
- 2) DUA ETMEK İÇİN ()
- 3) BÜYÜKL. ANMAK İÇİN ()
- 4) GEZMEK-GORMEK İÇİN ()
- 5) INANDIĞIM İÇİN ()
- 6) DİLEK DİLEMEK İÇİN ()
- 7) ZİYARET ()
- 8) ()
- 9) DİĞER ()

1395) KON. TURBE-YATIR ZİYARETİ YAPMAZSA NEDEN

- 0) BOŞ-BELIRSİZ ()
- 1) KOYDE YOK-ÇEVREDE YOK ()
- 2) VAKTI YOK-FIRSATI YOK ()
- 3) BATIL İNANÇ-İNANMAZ ()
- 4) EKON. İMKANSIZLIKLAR NEDENİYİ ()
- 5) KORKAR ()
- 6) GOTUREN YOK ()
- 7) ALIŞKANLIĞI YOK ()
- 8) HOŞLANMAZ ()
- 9) DİĞER ()

1396) KON. TURBE-YATIR ZİYARETİNE NE SIKLIKTA GİDER

- 0) BOŞ-BELIRSİZ ()
- 1) YILDA 1-2 KERE ()
- 2) HER YIL ()
- 3) 2 YILDA BİR ()
- 4) 3-4 YILDA BİR ()
- 5) 5+ YILDA BİR ()
- 6) RASTLAYINCA ()
- 7) İMKAN OLDUKÇA ()
- 8) ÇOK SEYREK ()
- 9) DİĞER ()

1397) KON. FUTBOL OYNAR MI:

- 0) BOŞ-BELIRSİZ ()
- 1) KON. KADIN ()
- 2) OYNAR ()
- 3) OYNAMAZ ()
- 4) DİĞER ()

1398) KON. FUTBOL OYNAMAZSA SEYREDER MI:

- 0) BOŞ-BELIRSİZ ()
- 1) KON. KADIN ()
- 2) KON. KADIN SEYREDE ()
- 3) KON. KADIN SEYRETM ()
- 4) KON. ERK. SEYREDER ()
- 5) KON. ERK. SEYRETMEN ()
- 6) DİĞER ()

1399) KON. TUTTUĞU FUTBOL TAKIMI VAR MI:

- 0) BOŞ-BELIRSİZ ()
- 1) KON. KADIN ()
- 2) KON. KADIN TUT. TAKIM YOK ()
- 3) KON. KADIN TUT. TAKIM VAR ()
- 4) KON. ERK. TUT. TAKIM VAR ()
- 5) KON. ERK. TUT. TAKIM YOK ()
- 6) DİĞER ()

1400) TUTULAN FUTBOL TAKIMI:

- 0) BOŞ-BELIRSİZ ()
- 1) MİLLİ TAKIM ()
- 2) GALATASARAY ()
- 3) FENERBAHÇE ()
- 4) BEŞİKTAŞ ()
- 5) TRABZON ()
- 6) DİĞER ()

EVLİLİK:

HANEDEKİ EVLİ ÇİFT SAYISI:.....

	KİMLER	EŞLERİN KAÇINCI		SON EVLİLİK YAŞI		NİKAH ŞEKLİ				NİKAHIN HANGİSİ ÖNCE		GELİN KİMLERDEN
		EVLİLİKLERİ	ERKEK	KADIN	R	D	R+D	YOK	RESMİ	DİNİ		
1.ÇİFT	()	()	()	()	()	()	
2.ÇİFT	()	()	()	()	()	()	
3.ÇİFT	()	()	()	()	()	()	
4.ÇİFT	()	()	()	()	()	()	

EŞLERİN ANNE YADA BABA TARAFINDAN AKRABALIKLARI VAR MI**AKRABALIK VARSAM KADIN ERKEĞİN NESİ OLUR**

	VAR		YOK	AKRABA			DİĞER	
	VARSA	BABA TRF.		AKRABA	ANNE TRF.	AKRABA		
1.ÇİFT	()	()	()	()	()	()	
2.ÇİFT	()	()	()	()	()	()	
3.ÇİFT	()	()	()	()	()	()	
4.ÇİFT	()	()	()	()	()	()	

KONUŞULAN EVLİ İŞE

EŞ SEÇİMİ NASIL OLDU: 1) GÖRÜCÜ () 2) ERK.BEĞENDİ AİLE İSTEDİ () 3) AİLE BEĞENDİ ERK.İSTEDİ ()

4) KAÇMA-KAÇIRMA () 5) GENÇLER ANLAŞTI () 6) DİĞER:.....

EVLENİRKEN GELİNİN AİLESİNE PARA (BAŞLIK) ÖDENDİ Mİ: 1) EVET () 2) HAYIR ()

ÖDENDİ İŞE MİKTARI:..... KİME ÖDENDİ:..... BU PARA NEDEN ÖDENDİ:.....

EVLENİRKEN DÜĞÜN YAPILDI MI: 1) EVET () 2) HAYIR () 3) DİĞER:.....

DÜĞÜN YAPILDI İŞE; KAÇ GÜN SÜRDÜ:.....

HANGİ GÜN BAŞLADI :..... HANGİ GÜN BİTTİ:.....

DÜĞÜN NEREDE YAPILDI : 1) ERKEĞİN KÖYÜ () 2) KIZIN KÖYÜN () 3) ERKEĞİN +KIZIN KÖYÜ () 4) DİĞER () DİĞERSE NEREDE YAPILDI:.....

DÜĞÜN MEKAN OLARAK NEREDE YAPILDI: 1) EV () 2) BAHÇE () 3) KAHVE () 4) OKUL BAHÇESİ ()

5) KÖY MEYDANI () 6) DÜĞÜN SALONU () 7) DİĞER:.....

ANIN SON EVLİLİĞİNDE ÇOCUĞU OLDU MU: 1) EVET () 2) HAYIR () 3) DİĞER:.....

İLİĞİNDE SAĞ/ÖLÜ TOPLAM KAÇ ÇOCUĞU OLDU: TOPLAM :..... ERKEK:..... KIZ:.....

SAĞ TOPLAM:..... ERKEK:..... KIZ:.....

ÖLÜ TOPLAM:..... ERKEK:..... KIZ:.....

DIŞINDA ÇOCUĞUNUZ VAR MI (KONUŞULANIN TÜM EVLİLİKLERİNDE OLAN ÇOCUKLAR ALINACAK): 1) VAR () 2) YOK () VARSA SAYISI TOPLAM:..... ERKEK:..... KIZ:.....

ADI	CINSİYETİ		DOĞUM TARİHİ YAŞI	DOĞUM YERİ (Ülke-İl-ilçe-Köy)	EĞİTİMİ	MED. HALİ E B E.Ö A	NEREDE (Ülke-İl-ilçe-Köy)	NE İŞ YAPAR (Sektörü -İşi-Mevki)	NE ZAMAN GİTTİ GERİ GELECEK Mİ			KON. KAÇINCI EVLİLİĞİNDE
	E	K							Evet	Hayır	Diğ ğer	
1Ço	()	()	() () () ()	()	()	()
2Ço	()	()	() () () ()	()	()	()
3Ço	()	()	() () () ()	()	()	()
4Ço	()	()	() () () ()	()	()	()
5Ço	()	()	() () () ()	()	()	()
6Ço	()	()	() () () ()	()	()	()
7Ço	()	()	() () () ()	()	()	()
8Ço	()	()	() () () ()	()	()	()
9Ço	()	()	() () () ()	()	()	()
10Ço	()	()	() () () ()	()	()	()

ADI	SİZİ ZİYARET EDER Mİ		EVETSE NEKADAR SIK	NE ZAMANLAR		SİZ ONLARI ZİY. EDERMİSİNİZ	EVETSE NE KADAR SIK	NE ZAMANLAR
	EVET	HAYIR		EVET	HAYIR			
1Ço	()	()	()	()
2Ço	()	()	()	()
3Ço	()	()	()	()
4Ço	()	()	()	()
5Ço	()	()	()	()
6Ço	()	()	()	()
7Ço	()	()	()	()
8Ço	()	()	()	()
	()	()	()	()
	()	()	()	()

MESKEN

MÜLAKAT YAPILAN HANE KAÇ AYRI YAPIDA /BINADA OTURUR:

OTURULAN EVİN MÜLKİYET DURUMU

	1.BİNA/YAPI	2. BİNA/YAPI	3.BİNA/YAPI	4.BİNA/YAPI
1) EVSAHİBİ	()	()	()	()
2) KIRACI	()	()	()	()
3) KIRASIZ KIRACI	()	()	()	()
4) LOJMAN	()	()	()	()
5) DİĞER

OTURULAN EV KAÇ YILLIK YAPI	1.BİNA/YAPI	2. BİNA/YAPI	3.BİNA/YAPI	4.BİNA/YAPI

EVİN YAPI MALZEMESİ

	1.BİNA/YAPI	2. BİNA/YAPI	3.BİNA/YAPI	4.BİNA/YAPI
1) AHŞAP	()	()	()	()
2) KERPIÇ	()	()	()	()
3) TAŞ	()	()	()	()
4) TUĞLA	()	()	()	()
5) BRIKET	()	()	()	()
6) BETONARME	()	()	()	()
7) DİĞER

EVDEKİ ODA SAYISI

1.BİNA/YAPI	2. BİNA/YAPI	3.BİNA/YAPI	4.BİNA/YAPI
.....

EVİN KAT SAYISI

1.BİNA/YAPI	2. BİNA/YAPI	3.BİNA/YAPI	4.BİNA/YAPI
.....

EVİN METREKARESİ

1.BİNA/YAPI	2. BİNA/YAPI	3.BİNA/YAPI	4.BİNA/YAPI
.....

	1.BİNA/YAPI		2. BİNA/YAPI		3.BİNA/YAPI		4.BİNA/YAPI	
	VAR	YOK	VAR	YOK	VAR	YOK	VAR	YOK
SU TESİSATI	()	()	()	()	()	()	()	()
ELEKTRİK	()	()	()	()	()	()	()	()
TELEFON	()	()	()	()	()	()	()	()

HANENİN ÖDEDİĞİ SU PARASI MİKTARI : 1) AYLIK ÖDEDİĞİ MİKTAR () 2) ÜÇAYLIK ÖDEDİĞİ MİKTAR ()

ÖDENEN MİKTAR :

HANENİN ÖDEDİĞİ ELEKTRİK PARASI MİKTARI: 1) AYLIK ÖDEDİĞİ MİKTAR () 2) ÜÇ AYLIK ÖDEDİĞİ MİKTAR ()

ÖDENEN MİKTAR :

HANENİN AYLIK ÖDEDİĞİ TELEFON PARASI MİKTARI:

EVDE VAROLAN ÜNİTELER:

VARSA

	VAR	YOK	VARSA		
			EVİN İÇİNDE	EVİN DIŞINDA	
MUTFAK	()	()	()	()	SAHİP OLUNAN TUVALETİN TÜRÜ
TUVALET	()	()	()	()	1) ALATURKA () 2) ALAFRANGA () 3) İKİSİ BİRDEN ()
BANYO	()	()	()	()	BANYODA VAR OLANLAR
1.BİNA/YAPI BANYO+TUVALE	()	()	()	()	1) KÜVET () 2) DUŞ YERİ () 3) KURNA () 4) DİĞER:
GUSULHANE	()	()	()	()	
KİLER	()	()	()	()	
DİĞER	()	()	()	()	
DİĞERİN NE OLDUKLARI:					

EVDE VAROLAN ÜNİTELER:

VARSA

	VAR	YOK	VARSA		
			EVİN İÇİNDE	EVİN DIŞINDA	
MUTFAK	()	()	()	()	SAHİP OLUNAN TUVALETİN TÜRÜ
TUVALET	()	()	()	()	1) ALATURKA () 2) ALAFRANGA () 3) İKİSİ BİRDEN ()
BANYO	()	()	()	()	BANYODA VAR OLANLAR
2.BİNA/YAPI BANYO+TUVALE	()	()	()	()	1) KÜVET () 2) DUŞ YERİ () 3) KURNA () 4) DİĞER:
GUSULHANE	()	()	()	()	
KİLER	()	()	()	()	
DİĞER	()	()	()	()	
DİĞERİN NE OLDUKLARI:					

BU SORULAR HANENİN OTURDUĞU TÜM ALAN BİR DİYE DÜŞÜNÜLEREK İŞLETİLECEK

OTURULAN EVİN BAHÇESİ VAR MI: 1) VAR () 2) YOK () 3) DİĞER :.....

EVİN SAHİP OLDUĞU BAHÇENİN BÜYÜKLÜĞÜ: 1) BİLMEZ () 2) BİLİR () BİLİYORSA KAÇ METREKARE:.....

EVDE SİZDEN BAŞKA OTURAN HANE VAR MI: 1) VAR () 2) YOK ()

VARSA; KAÇ HANE:..... AKRABALİĞİNİZ VAR MI: 1) VAR () 2) YOK () 3) DİĞER:..... VARSA NEYİNİZ OLURLAR:.....

EVDE KÜMES -AHIR GİBİ EKLENTİLERİN OLMA DURUMU : 1) VAR () 2) YOK ()

VARSA NELERİN OLDUĞU: 1) KÜMES () 2) AHIR () 3) SAMANLIK () 4) SAMANLIK +AHIR () 5) AĞIL () 6) GARAJ () 7) DEPO () 8) DİĞER:.....

SU TESİSATININ NERELERDE OLDUĞU: 1) BAHÇEDE () 2) MUTFAKTA () 3) TUVALETTE () 5) BANYODA () 6) GUSULHANEDE () 5) AHIRDA () 6) SAMANLIKTA ()

7) SAMANLIK +AHIRDA () 8) AĞILDA () 9) GARAJDA () 10) DEPODA () 11) DİĞER:.....

ELEKTRİĞİN NERELERDE OLDUĞU: 1) BAHÇEDE () 2) MUTFAKTA () 3) TUVALETTE () 5) BANYODA () 6) GUSULHANEDE () 5) AHIRDA () 6) SAMANLIKTA ()

7) SAMANLIK +AHIRDA () 8) AĞILDA () 9) GARAJDA () 10) DEPODA () 11) DİĞER:.....

BU SORULAR MÜLAKAT YAPILAN KİŞİNİN OTURDUĞU BINA EV DİKKATTE ALINARAK İŞLETİLECEK

KONUŞULAN EVSAHİBİ İSE EV KİME AIT:

1) KONUŞULANA () 2) KON. BABASINA () 3) KON. ANNESİNE () 4) KON.DEDESİNE () 5) KON. VE KARDEŞLERİ ORTAK () 6) DİĞER:.....

KONUŞULAN EV SAHİBİ İSE EVE NASIL SAHİP OLDU: 1) YAPTIRDI () 2) YAPTI () 3) SATIN ALDI () 4) MİRAS () 5) DİĞER:.....

EV KONUŞULANA AIT İSE EVE SAHİP OLMA YILI:.....

KON.OTURDUĞU EVDE KIRACI İSE OTURDUĞU EVE AYLIK OLARAK ÖDEDİĞİ KIRA MİKTARI:..... (TL)

ATIK VE PİS SULAR NEREDE TOPLANIR (EVDEN NASIL UZAKLAŞTIRILIR)

	MUTFAK	TUVALET	BANYO
1) KANALİZASYONA BAĞLI	()	()	()
2) DEREYE BAĞLI	()	()	()
3) FOSSEPTİK	()	()	()
4) ÇUKURDA TOPLANIR	()	()	()
5) AÇIKTA AKAR	()	()	()
6) DİĞER

KONUŞULANIN EVİ ARAÇ OLARAK NE İLE ISITILIR: 1) OCAK-ŞÖMİNE () 2) SOBA () 3) KUZİNE () 4) PEÇKA () 5) ELEKTRİKSOBASI () 6) KATALİTİK () 7) KALORİFER () 8) DİĞER:.....

KONUŞULANIN EVİ YAKIT OLARAK NE İLE ISITILIR: 1) TEZEK () 2) ODUN () 3) KÖMÜR () 4) ODUN+KÖMÜR () 5) GAZ () 6) FUEL-OİL () 7) ELEKTRİK () 8) TÜP GAZ () 9) DİĞER:.....

EVDE BULUNAN EŞYALAR : 1) BUZDOLABI () 2) FIRIN () 3) ELEKTRİKLİ FIRIN () 4) BULAŞIK MAKİNESİ () 5) Ş.ÇAMAŞIR MAKİNESİ () 6) OTO.ÇAMAŞIR MAKİNESİ ()

7) RENKLİ TELEVİZYON () 8) RENKSİZ TE.() 9) VIDEO () 10) RADYO () 11) TEYP () 12) MÜZİK SETİ () 13) ELEKTRİK SÜPÜRGESİ () 14) UTÜ () 15) DİKİŞ MAKİNESİ ()

16) YEMEK ODASI TAK. () 17) KOLTUK TAKIMI () 18) YATAK ODASI TAKIMI () 19) HALI () 20) SİLAH (Tabanca-Tüfek) () 21) DİĞER:.....

GÖÇ

KONUŞULANIN MEMLEKETİ:.....

KONUŞULANIN BABASININ MEMLEKETİ:..... KİMLERDEN:.....

KONUŞULANIN ANNESİNİN MEMLEKETİ:..... KİMLERDEN:.....

KONUŞULAN ÇALIŞMA YAPILAN KÖY DIŞI DOĞUMLU İŞE , BU KÖYE İLK KEZ

KAÇ YAŞINDA-YILINDA KİMİNLE-KİMLERLE NEDEN GELDİ

.....

KONUŞULAN ÇALIŞMA YAPILAN KÖY DIŞI DOĞUMLU İŞE , KENDİ MEMLEKETİNE, KÖYÜNE DÖNMEYİ DÜŞÜNÜR MÜ : 1) EVET () 2) HAYIR () 3) DİĞER:.....

HAYIRSA VE EVETSE NEDEN:.....

DÖNMEYİ DÜŞÜNÜRSE NE ZAMAN DÖNMEYİ DÜŞÜNÜR:.....

KONUŞULAN ERKEK İSE ASKERLİK YAPTI MI : 1) EVET () 2) HAYIR () 3) DİĞER:.....

KONUŞULAN ASKERLİK YAPMADI İSE NEDENLERİ:.....

KONUŞULAN ASKERLİK YAPTI İSE;

KAÇ YAŞINDA-YILINDA NEREDE NE SÜRE YAPTI

Acemilik

Ustalık

KONUŞULAN ÇALIŞMAK ÇALIŞMAK YA DA BAŞKA AMAÇLARLA HIÇ GÖÇ ETTİ Mİ : 1) EVET () 2) HAYIR () 3) DİĞER:.....

EVETSE;

NEREYE GİTTİ NE ZAMAN -YIL NEDEN GİTTİ KİMİNLE GİTTİ ÇALIŞTI MI EVETSE NE İŞ YAPTI NE SÜRE KALDI NEDEN AYRILDI

(Ülke-İl-iççe-Köy)

E H

() ()

() ()

() ()

() ()

HANENİZDEN OLUP HANĖ DİŐİNA GÖĖ EDEN KİMSE VAR MI : 1) VAR () 2) YOK ()

VARSA;

KİM (Kon.Neyi Olur)	YAŐI	DOĖUM YERİ (Ülke-İl-ilçe-Koy)	EĞİTİMİ	MED.HALI				İŐİ	NEREDE (Ülke-İl-ilçe-Koy)	NEDEN GİTTİ	NE ZAMAN GİTTİ	GERİ DÖNECEK Mİ	
				E	B	E.Ö.	A					EYET	HAYIR
1.K:	()	()	()	()	()	()	
2.K:	()	()	()	()	()	()	
3.K:	()	()	()	()	()	()	
4.K:	()	()	()	()	()	()	
5.K:	()	()	()	()	()	()	
6.K:	()	()	()	()	()	()	
7.K:	()	()	()	()	()	()	

KİM	SİZİ ZİYARET EDER Mİ		EVETSE NEKADAR SIK	NE ZAMANLAR	SİZ ONLARI ZİY. EDERMİSİNİZ		EVETSE NE KADAR SIK	NE ZAMANLAR
	EYET	HAYIR			EYET	HAYIR		
1.K:	()	()	()	()
2.K:	()	()	()	()
3.K:	()	()	()	()
4.K:	()	()	()	()
5.K:	()	()	()	()
6.K:	()	()	()	()
7.K:	()	()	()	()

KİM	SİZE KATKISI YARDIMI OLUR MU		OLURSA NE YARDIMI OLUR	SİZİN ONLARA YARDIMINIZ KATKİNİZ OLUR MU		OLURSA NE YARDIMI OLUR
	OLUR	OLMAZ		OLUR	OLMAZ	
1.K:	()	()	()	()
2.K:	()	()	()	()
3.K:	()	()	()	()
4.K:	()	()	()	()
5.K:	()	()	()	()
6.K:	()	()	()	()
7.K:	()	()	()	()

EKONOMİ:

KONUŞULAN ÇALIŞMAYA KAÇ YAŞINDA:.....KAÇ YILINDA:..... NE İŞ YAPARAK BAŞLADI:.....

KONUŞULAN ŞU ANDA 1) ÇALIŞIR () 2) ÇALIŞMAZ () 3) DİĞER:..... ÇALIŞIYORSA ŞU ANDA YAPTIĞI İŞ:.....

ÇALIŞMIYORSA ÇALIŞMAYI BIRAKTIĞI YIL/YAŞ:..... KON. ÇALIŞMAMA NEDENLERİ:.....

HANENİN GELİRİ NEREDEN TEMİN EDİLİR:

- A- TOPRAK ()
- EKİLEN BİTKİLER
- 1) TAHİL () 1) BUĞDAY () 2) ARPA () 3) YULAF () 4) ÇELTİK () 5) DİĞER:.....
- 2) SANAYİ BİTKİ: () 1) GÜNDÖNDÜ (Aycıçeği) () 2) ŞEKERPANCARI () 3) ZEYTİN () 4) PAMUK () 5) ÜZÜM () 7) SUSAM () 7) DİĞER:.....
- 3) SEBZE () 1) DOMATES () 2) BIBER () 3) PATLICAN () 4) FASULYE () 5) LAHANA () 6) PATATES () 7) SOĞAN () 8) DİĞER:.....
- 4) MEYVA () 1) KAVUN () 2) KARPUZ () 3) DİĞER:.....
- 5) NARENCİYE ()
- 6) ÇİÇEK ()
- 7) DİĞER:.....
- B- HAYVANCILIK ()
- 1) BÜYÜKBAŞ ()
- 2) KÜÇÜKBAŞ ()
- 3) KÜMES ()
- 4) ARICILIK ()
- 5) DİĞER:.....
- C- BALIKÇILIK ()
- 1) DENİZ ()
- 2) TATLI SU ()
- 3) DİĞER ()
- D- ORMAN ()
- E- KAVAKÇILIK ()
- F- TİCARET ()
- G- ESNAF-ZANAAT
- H- TURİZM ()
- I- SANAYİ İŞÇİLİĞİ ()
- J- EMEKLİ MAAŞI ()
- L- KİRA ()
- M- FAİZ ()
- N- DİĞER:.....

HANEDE ÇALIŞAN HANENİN GEÇİMİNE KATKIDA BULUNAN KİŞİ SAYISI:.....

Hanedeki Statüsü	İşi	Çalıştığı Sektör	Sosyal Güvencesi					
			Var	Yok	S.S.K.	Em.San.	Bağ-Kur	Diğer
.....	()	()	()	()	()	()
.....	()	()	()	()	()	()
.....	()	()	()	()	()	()
.....	()	()	()	()	()	()
.....	()	()	()	()	()	()
.....	()	()	()	()	()	()
.....	()	()	()	()	()	()
.....	()	()	()	()	()	()
.....	()	()	()	()	()	()

HANENİN YILLIK TOPLAM GELİRİ NE KADAR:.....

HANENİN TOPRAĞI VAR MI: 1) VAR () 2) YOK ()

HANE OLARAK HIÇ TOPRAK SATTINIZ MI: 1) EVET () 2) HAYIR () 3) DİĞER:.....

SATTILDI İSE ;

<u>SATILAN TOPRAK NEREDE</u>	<u>KAÇ DÖNÜM</u>	<u>KİME AİTİ</u>	<u>NE ZAMAN SATILDI</u>	<u>NEDEN SATILDI</u>
(il-İlçe-Köy)				
.....
.....

HANE OLARAK HIÇ TOPRAK SATTIN ALDINIZ MI 1) EVET () 2) HAYIR () 3) DİĞER:.....

ALINDI İSE İSE ;

<u>ALINAN TOPRAK NEREDE</u>	<u>KAÇ DÖNÜM</u>	<u>KİME AİT</u>	<u>NE ZAMAN ALINDI</u>	<u>NEDEN ALINDI</u>
(il-İlçe-Köy)				
.....
.....

HANENİN TOPRAĞI VARSA

KİME AİT VE TOPLAM KAÇ DÖNÜM

		KONUŞULANA / Kaç Dönüm	DİĞER / Kaç Dönüm		
TARLA	()	()
BAHÇE	()	()
BAĞ	()	()
ZEYTİNLİK	()	()
BAĞ+ZEYTİNLİK	()	()
BOSTAN	()	()
ÇAYIR	()	()
KAVAKLIK	()	()
DİĞER	()

HANENİN TOPRAĞI VARSA BU TOPRAKLAR NASIL DEĞERLENDİRİR: 1) EKİLİR () 2) KIRAYA VERİLİR () 3) BOŞBIRAKILIR () 4) DİĞER:.....

KONUŞULAN TOPRAKLARINI EKİYORSA; GEÇEN YIL

SATILDI İSE

KONUŞULAN HANGİ ÜRÜNLERİ EKTİ	KAÇ DÖNÜM EKTİ	NE KADAR ÜRÜN ALDI	NE YAPILDI			KİME /NEREYE	BU ÜRÜN YILLIK KAZANCI NE OLDU	
			SATILDI	EV.TÜK.KUL.	DİĞER		SATILDI	BRÜT
.....	()	()
.....	()	()
.....	()	()
.....	()	()

KONUŞULAN GEÇİMİNİ TOPRAKTAN SAĞLIYORSA GEÇEN YIL EKMEK İÇİN BAŞKASINDAN TOPRAK KIRALADI MI: 1) EVET () 2) HAYIR () 3) DİĞER:.....

EVETSE NEDENLER:.....

GEÇEN YIL TOPRAK KIRALADI İSE; TOPLAM KAÇ DÖNÜM KIRALADI:.....

GEÇEN YIL TOPRAK KIRALADI İSE; KIRALADIĞI TOPRAKLAR İÇİN TOPLAM KAÇ LIRA ÖDEDİ:.....

KONUŞULAN GEÇİMİNİ TOPRAKTAN SAĞLIYORSA GEÇEN YIL İŞLERİNE YARDIM EDİLMESİ İÇİN İŞÇİ KIRALADI MI / YEVMIYELİ İŞÇİ TUTTU MU : 1) EVET () 2) HAYIR () 3) DİĞER:.....

EVETSE VE HAYIRSA NEDEN:.....

GEÇEN YIL İŞLERE YARDIM ETMESİ İÇİN TUTULAN İŞÇİLERE ÖDENEN TOPLAM PARA MİKTARI:.....

KONUŞULAN GEÇİMİNİ TOPRAKTAN SAĞLIYORSA GEÇEN YIL MAKİNE KIRALADI MI : 1) EVET () 2) HAYIR () 3) DİĞER:.....

EVETSE NE KIRALADI :..... NEDEN KIRALADI:.....

GEÇEN YIL KIRALADILAN MAKİNELERE ÖDENEN TOPLAM PARA MİKTARI:.....

GEÇEN YIL EKİLEN ÜRÜNLERDE GÜBRE KULLANILDI MI: 1) EVET () 2) HAYIR () 3) DİĞER:.....

GÜBRE KULLANILDI İSE İSE CİNSİ: 1) TABİİ GÜBRE () 2) SUNİ GÜBRE () 3) TABİİ+SUNİ GÜBRE() 4) DİĞER:.....

GEÇEN YIL EKİLEN ÜRÜNLERDE İLAÇ KULLANILDI MI: 1) EVET () 2) HAYIR () 3) DİĞER:.....

KONUŞULAN TOPRAKTAN ELDE ETTİĞİ GELİRİ BİR BAŞKA HANE İLE PAYLAŞIR MI: 1) EVET () 2) HAYIR () 3) DİĞER:.....

EVETSE KİMİNLE: 1) ERKEK KARDEŞ () 2) BABA () 3) DİĞER:

NASIL PAYLAŞIR: 1) BÜTÜN MASRAFLAR ÇIKTIKTAN SONRA YARI YARIYA () 2) DİĞER:

KONUŞULAN HAYVAN BESLİYORSA; KONUŞULANIN BESLEDİĞİ HAYVANLAR:

	BAKIMIYLA KİM İLGİLENİR	ELDE EDİLEN ÜRÜNLER NE YAPILIR SATILIRSA KİME SATILIR			KİM SATAR
		SAYISI	EV TÜK.	SATAR	
BUZAĞI	()	()	()	()
DANA	()	()	()	()
DÜVE	()	()	()	()
İNEK	()	()	()	()
TOSUN	()	()	()	()
BOĞA	()	()	()	()
ÖKÜZ	()	()	()	()
MANDA	()	()	()	()
KOYUN	()	()	()	()
KEÇİ	()	()	()	()
KÜMES	()	()	()	()
ARI	()	()	()	()

KON. SAHİP OLDUĞU İNEKLER /MANDALARDAN GÜNDE KAÇ KEZ :..... KİM-KİMLER TARAFINDAN:.....

NASIL SAĞILIR: 1) MAKİNE İLE () 2) ELLE () 3) DİĞER:.....

İNEKLERDEN/MANDALARDAN GÜNDE TOPLAM KAÇ LİTRE SÜT ELDE EDİLİR:.....

ELDE EDİLEN SÜTÜN HAFTADA NE KADARI EV TÜKETİMİNDE KULLANILIR:.....

KOMŞULARA SÜT SATILIR MI: 1) EVET () 2) HAYIR () 3) DİĞER:.....

KOMŞULARA SÜT SATILIRSA HAFTADA TOPLAM KAÇ LİTRE SATILIR:..... LİTRESİ KAÇA SATILIR:..... BU GELİRİ KİM KULLANIR:.....

TOPLAM AYLIK SÜTTEN ELDE EDİLEN PARA (TÛCCARDAN ALINAN PARA) MİKTARI:.....

KONUŞULAN BESİ SİĞİRCİLİĞİ YAPAR MI: 1) EVET () 2) HAYIR () 3) DİĞER:.....

KONUŞULAN KUÇUKBAŞ HAYVAN YETİŞTİRİYORSA SAHİP OLDUĞU KOYUN:..... KEÇİ:..... SAYISI

KONUŞULAN KOYUN VE KEÇİLERİNDEN GÜNDE KAÇ LİTRE SÜT ELDE EDER:.....

KOYUN VE KEÇİLERDEN ELDE EDİLEN SÜTÜN HAFTADA NE KADARI EV TÜKETİMİNDE KULLANILIR:.....

KOMŞULARA SÜT SATILIRSA HAFTADA TOPLAM KAÇ LİTRE SATILIR:..... LİTRESİ KAÇA SATILIR:..... BU GELİRİ KİM KULLANIR:.....

TOPLAM AYLIK SÜTTEN ELDE EDİLEN PARA (TÛCCARDAN ALINAN PARA) MİKTARI:.....

KONUŞULAN BESİ KUZUCULUĞU YAPAR MI: 1) EVET () 2) HAYIR () 3) DİĞER:.....

KOYUNLARIN YÜNLERİ NASIL DEĞERLENDİRİLİR: 1) EVDE KULLANILIR () 2) SATILIR () 3) DİĞER:.....

KOYUNLARIN YÜNLERİ SATILIRSA; KİME SATILIR:.....

HAYVANCILIKLA GEÇİNEREN HERKESE SORULACAK

GEÇEN YIL HAYVAN SATTINIZ MI: 1) EVET () 2) HAYIR () 3) DİĞER:.....

SATTI İSE;

<u>HANGİ CİNS</u>	<u>KAÇ TANE</u>	<u>NEDEN SATTI</u>	<u>KAÇA SATTI</u>	<u>ELDE EDİLEN GELİRİ NEREDE KULLANDI</u>
BUZAĞI ()
DANA ()
DÜVE ()
İNEK ()
TOSUN ()
BOĞA ()
OKUZ ()
MANDA ()
KOYUN ()
KEÇİ ()
KUMES ()
DİĞER ()

NASIL PAYLAŞIR: 1) BÜTÜN MASRAFLAR ÇIKTIKTAN SONRA YARI YARIYA () 2) DİĞER:

KONUŞULANIN GEÇEN YIL HAYVAN SATIN ALDI MI 1) EVET () 2) HAYIR () 3) DİĞER:.....

<u>HANGİ CİNS HAYVAN</u>	<u>SAYISI</u>	<u>NEDEN SATIN ALDI</u>	<u>NE KADAR</u>
			<u>ÖDEDİ</u>
.....
.....

KONUŞULAN HERHANGİ BİR KOOPERATİFE ÜYE Mİ: 1) EVET () 2) HAYIR () 3) DİĞER:.....

KONUŞULAN BİR KOOPERATİFE ÜYE İSE, ÜYE OLDUĞU KOOPERATİFLER:.....

KONUŞULAN GEÇEN YIL KREDİ ALDI MI: 1) EVET () 2) HAYIR () 3) DİĞER:.....

KONUŞULAN GEÇEN YIL KREDİ ALDI İSE NEREDEN KREDİ ALDI: 1) TARIM KREDİ KOOPERATİFİ () 2) BANKA () 3) DİĞER:.....

TOPLAM GEÇEN YIL ALINAN KREDİ MİKTARI:.....

NE TÜR BİR KREDİ ALDI: 1) PARA () 2) CANLI HAYVAN () 3) TOHUM () 4) GÜBRE () 5) DİĞER:.....

ALINAN KREDİ NEREDE KULLANILDI:..... GERİ ÖDENDİ Mİ: 1) EVET () 2) HAYIR () 3) DİĞER:.....

GERİ ÖDENMEDİ İSE NEDENLERİ:.....

KONUŞULAN GEÇEN YIL KREDİ ALMADI İSE ŞİMDİYE KADAR HIÇ KREDİ KULLANDI MI: 1) EVET () 2) HAYIR () 3) DİĞER:.....

ŞİMDİYE KADAR NEREDEN KREDİ KULLANDIĞI: 1) TARIM KREDİ KOOPERATİFİNDEN () 2) BANKADAN () 3) DİĞER:.....

KONUŞULAN HANENİN SAHİP OLDUĞU ARAÇLARIN, ALETLERİN SAYILARI VE MÜLKİYET DURUMLARI: HIÇ BİRŞEY YOK ()

KİME/KİMİERE AIT

NE OLDUĞU ARAÇ	SAYISI	ORTAK	TAMAMI KENDİNE AIT	DİĞERSE KİME AIT	ORTAK İSE KİMİNİ E ORTAK OLDUĞU
.....	()	()	Otomobil-Taksi
.....	()	()	Kamyon
.....	()	()	Kamyonet
.....	()	()	Traktor
.....	()	()	Sulama Motoru
.....	()	()	Pulluk
.....	()	()	Tırnak
.....	()	()	Römork
.....	()	()	İlaç Makinesi
.....	()	()	Kulbira

MOTORLU ARAÇLARI KİMLER KULLANIR - KULLANILIR:

1) HANE BAŞKANI ERKEK () 2) HB.KADIN () 3) HB.EŞİ KADIN () 4) ERKEK ÇOCUK () 5) KIZ ÇOCUK () 6) GELEN () 7) KON.ERK.KARDEŞİ () 7) DİĞER:.....

ORMAN

EVİN İHTİYACI İÇİN ORMANDAN ODUN KESTİ Mİ: 1) EVET () 2) HAYIR () 3) DİĞER:.....

EVİ İSE NE KADAR:.....

KONUŞULAN GEÇEN YIL EVİN İHTİYACI DIŞINDA ORMANDAN ODUN KESTİ Mİ: 1) EVET () 2) HAYIR () 3) DİĞER:.....

EVETSE NE KADAR

SAYISI VEYA MİKTARI

NE KAZANDI

TUMBUK

STER ODUN

EVLENMEDEN ÖNCE (GENÇLİK DÖNEMİNİZDE) HANENİZİN EKONOMİK DURUMU DİĞER HANELERE GÖRE NASILDI: 1) ÇOK İYİ İDİ () 2) İYİDİ () 3) ORTA İDİ () 4) KOTÜYDÜ () 5) ÇOK KOTUYDU ()

ŞU ANDA HANENİZİN EKONOMİK DURUMU DİĞER HANELERE GÖRE NASIL : 1) ÇOK İYİ () 2) İYİ () 3) ORTA () 4) KÖTÜ () 5) ÇOK KÖTÜ ()

KANAAT VE TUTUMLAR:

KONUŞULAN SİGARA İÇER Mİ: 1) EVET () 2) HAYIR () 3) İÇİYORDU BIRAKTI () 4) DİĞER:.....

KAÇ YAŞINDAN BERİ SİGARA İÇER:..... KONUŞULAN HANGİ MARKA SİGARA İÇER:.....

GÜNDE KAÇ TANE SİGARA İÇER:.....

KONUŞULAN İÇKİ İÇER Mİ: 1) EVET () 2) HAYIR () 3) İÇİYORDU BIRAKTI () 4) DİĞER:.....

KAÇ YAŞINDAN BERİ İÇKİ İÇER:..... KİMLİNLE İÇER:.....

NEREDE İÇKİ İÇER: 1) KÖY İÇİNDE () 2) KÖY DIŞINDA () 3) DİĞER:.....

MEKAN OLARAK NEREDEN İÇER: 1) EVDE () 2) BAKKALDA () 3) KAHVEDE () 5) BİRAHANEDE () 6) MEYHANEDEN () 7) LOKANTA-RES. () 8) DİĞER:.....

NE KADAR SIK İÇKİ İÇER:.....

NE TÜR İÇKİ İÇER: 1) RAKI () 2) ŞARAP () 3) BİRA () 4) VOTKA () 5) KONYAK () 6) DİĞER:.....

KONUŞULAN ŞANS OYUNU OYNAR MI: 1) EVET () 2) HAYIR () 3) DİĞER:.....

OYNARSA HANGİLERİNİ OYNAR: 1) SPOR TOTO () 2) SPOR LOTO () 3) TOTO GÖL () 4) MİLLİ PİYANGO () 5) ALTILI GANYAN () 6) KAZI-KAZAN () 7) DİĞER:.....

KONUŞULAN PARASINA OYUN OYNAR MI: 1) EVET () 2) HAYIR () 3) DİĞER:.....

KONUŞULANIN EVİNE GAZETE SATIN ALINIR MI: 1) EVET () 2) HAYIR () 3) DİĞER:.....

EVETSE NEKADAR SIK ALINIR: 1) HERGÜN () 2) İKİ GÜNDE BİR () 3) ÜÇ GÜNDE BİR () 4) HAFTADA BİR () 5) CUMARTESİ-PAZAR () 6) DİĞER:.....

KONUŞULANIN SATIN ALDIĞI GAZETELER:.....

TELEVİZYON İZLER MİSİNİZ: 1) EVET () 2) HAYIR () 3) DİĞER:..... EN ÇOK İZLEDİĞİNİZ KANAL/KANALLAR:.....

HANGİ PROGRAMLARI İZLERSİNİZ: 1) HABER () 2) AÇIK OTURUM () 3) YERLİ DİZİ () 4) YABANCI DİZİ () 5) YERLİ FİLM () 6) YABANCI FİLM ()

7) DİN PROGRAM. () 8) KÖYLÜYE YÖN.PROG. () 10) BELGESEL () 11) EĞLENCE PROGRAMI () 12) SPOR PROG. () 13) DİĞER:.....

KONUŞULAN İLKOKULDAN SONRA ÇOCUKLARINI OKUTTU MU HAYIRSA OKUMALARINI İSTER Mİ / İSTER MİYDİ

	<u>EVET</u>	<u>HAYIR</u>	<u>EVET</u>	<u>HAYIR</u>	<u>NEDEN</u>
ERKEK ÇOCUK	()	()	()	()
KIZ ÇOCUK	()	()	()	()

KONUŞULAN ÇOCUKLARINI KURAN-KURSUNA GÖNDERDİ Mİ / HAYIRSA GÖNDERMEK İSTER Mİ / İSTER MİYDİ

	<u>EVET</u>	<u>HAYIR</u>	<u>EVET</u>	<u>HAYIR</u>	<u>NEDEN</u>
ERKEK ÇOCUK	()	()	()	()
KIZ ÇOCUK	()	()	()	()

KONUŞULAN ÇOCUKLARININ KAÇ YAŞINDA EVLENMESİNİ İSTER:

NEDEN

ERKEK ÇOCUK

KIZ ÇOCUK

SIZCE ÇOCUKLARINIZIN EŞLERİNİ KİMİN SEÇMESİ DAHA İYİ OLUR

KİM-KİMLER

NEDEN

ERKEK ÇOCUK

KIZ ÇOCUK

SIZCE HANENİZİN EN ÖNEMLİ PROBLEMI VEYA SIKINTISI NEDİR

PROBLEM-SIKINTI NASIL ÇÖZÜLÜR KİM ÇÖZER

.....

SIZCE KÖYÜNÜZÜN EN ÖNEMLİ PROBLEMI VEYA SIKINTISI NEDİR

PROBLEM-SIKINTI NASIL ÇÖZÜLÜR KİM ÇÖZER

.....

KONUŞULANA GÖRE GÖRE BİR AILENİN TOPLAM KAÇ ÇOCUĞUNUN (KIZANININ) OLMASI UYGUN: TOPLAM:..... ERKEK :..... KIZ :.....

KONUŞULAN ÇALIŞMA YAPILAN KÖYÜN DIŞINDA BAŞKA BİR YERDE YAŞAMAK İSTER MİYDİ: 1) EVET () 2) HAYIR () 3) DİĞER:.....

EVETSE / HAYIRSA NEDEN:.....

NEREDE YAŞAMAK İSTER:.....

KONUŞULAN ÇOCUKLARININ KÖY DİŞİNA GÖÇ ETMELERİNİ İSTER Mİ :

EVET HAYIR

NEDEN

ERKEK ÇOCUK () ()

KIZ ÇOCUK () ()

KONUŞULAN ERKEK KAÇ GÜNDE BİR SAKAL TRAŞI OLUR : 1) HERGÜN () 2) GÜN AŞIRI () 3) ÜÇ GÜNDE BİR () 4) HAFTADA BİR () 5) DİĞER:.....

KONUŞULAN SAKAL TRAŞINI NEREDE OLUR: 1) EVDE () 2) BERBERDE () 3) DİĞER:.....

BERBERDE OLURSA NEREDE : 1) KÖYDE () 2) İLÇEDE () 3) DİĞER:.....

KONUŞULAN SAÇ TRAŞINI NEREDE YAPTIRIR: 1) KÖYDE () 2) İLÇEDE () 3) DİĞER:.....

KONUŞULAN NAZARA İNANIR MI: 1) EVET () 2) HAYIR () 3) DİĞER:..... EVETSE NAZARA KARŞI NE YAPAR:.....

KONUŞULAN FALA İNANIR MI: 1) EVET () 2) HAYIR () 3) DİĞER:..... EVETSE HANGİ FALA İNANIR:.....

KONUŞULAN TÜRBE, YATIR ZİYARETİNE GIDER MI: 1) EVET () 2) HAYIR () 3) DİĞER:..... NEDEN:.....

NE SIKLIKTA TÜRBE ZİYARETİNE GIDER:.....

DOĞUM YERİ İD AYR.

- 0) BOŞ BELİRSİZ
1) İL
2) İLÇE
3) KÖY
4) YURT İÇİ BELİRSİZ
5) YURT DIŞI

EĞİTİMİ

- 0) BOŞ BELİRSİZ
1) HİÇ YOK
2) OKUR-YAZAR
3) İLK TERK
4) İLK DEYAM
5) İLK MEZUN
6) ORTA TERK
7) ORTA DEYAM
8) ORTA MEZUN
9) LİSE TERK
10) LİSE DEYAM
11) LİSE MEZUN
12) YÜKSEK OKUL TERK
13) YÜKSEK OKUL DEYAM
14) YÜKSEK OKUL MEZUN
15) DİĞER
16) KÜÇÜK

MEDENİ HAL

- 0) BOŞ BELİRSİZ
1) EYLİ
2) BEKAR
3) EŞİ ÖLMÜŞ
4) AYRILMIŞ
5) KÜÇÜK

İŞİ

- 0) BOŞ BELİRSİZ
1) ÇALIŞMAZ
2) HAYVANCILIK
3) TARIM
4) ORMAN
5) İŞÇİ
6) TİCARET - KÜÇ.ESNAF - ZANAATKAR
7) ŞÖFÖR
8) MEMUR
9) DİĞER

İŞİNİN SEKTÖRÜ

- 0) BOŞ BELİRSİZ
1) DEVLET
2) ÖZEL
3) SAHİS YANI
4) KENDİ İŞİ
5) AİLE İŞİ
6) DİĞER

ÇALIŞMAZSA NEDEN

- 0) BOŞ BELİRSİZ
1) YAŞLI
2) EMEKLİ
3) EV HANIMI
4) HASTA-SAKAT
5) KÜÇÜK
6) ÖĞRENCİ
7) İSSİZ
8) DİĞER

EBEYEN YAŞI ÖLÜM YAŞI

- 999) BİLİNMIYORSA
998) BOŞ - BELİRSİZ

BABA+ANNE ŞU ANDA NEREDE OTURUR

- 0) BOŞ BELİRSİZ
1) KON. EVİNDE
2) AYNI AYLU İÇİNDE
3) AYNI KÖYDE
4) AYNI İLÇE - BAŞKA KÖY
5) AYNI İL - BAŞKA İLÇE
6) AYNI İL - BAŞKA KÖY
7) AYNI İL
8) BAŞKA İL
9) BAŞKA İL - BAŞKA İLÇE
10) BAŞKA İL - BAŞKA KÖY
11) YURT DIŞI
12) AYNI İLÇE
13) DİĞER

BABA+ANNENİN ÖZ - ÜYEV DURM.

- 0) BOŞ BELİRSİZ
1) BİLGİ VAR ÖZ
2) BİLGİ VAR ÜYEV
3) BİLGİ YOK

KON SAĞ ANNE/BABA ZİYARET EDER Mİ

- 0) BOŞ BELİRSİZ
1) KON İLE AYNI EVDE
2) KON İLE AYNI AYLU DA
3) EYET
4) HAYIR

KON ANNE/BABA NE KADAR SIK ZİY.ED.

- 0) BOŞ BELİRSİZ
1) HER GÜN
2) HAFTADA BİR
3) HAFTADA 2-3
4) ONBEŞTE BİR
5) AYDA BİR
6) 2-3 AYDA BİR
7) ALTI AYDA BİR
8) SENEDE BİR
9) BİR SENEDEN DAHA UZUN

ZİYARETE GELMEZSE NEDEN

- 0) BOŞ BELİRSİZ
1) YAŞLI
2) HASTA
3) UZAK
4) İŞİNİ BIRAKAMAZ
5) DARGIN
6) DİĞER

KON ANNE/BABASINI KİMİNLE ZİY.EDER

- 0) BOŞ BELİRSİZ
1) YALNIZ
2) EŞİYLE
3) ÇOCUKLARIYLA
4) EŞİ + ÇOCUKLARIYLA
5) AİLESİYLE
6) DİĞER

FÖRMLİ - yönerge

HANGİ DİLLER	DİLİ BİLME DURUMU	KAÇINCI EYLİLİK	NİKAH ŞEKLİ	RESMİ + DİNİ NİKAH YARSA HANGİSİ ÖNERİLİR
0) BOŞ-BELİRSİZ	0) BOŞ-BELİRSİZ	0) BOŞ BELİRSİZ	0) BOŞ BELİRSİZ	0) BOŞ BELİRSİZ
1) BULGARCA	1) ANLAR	1) E1K1	1) YALNIZ RESMİ	1) HATIRLAMAZ
2) POMAKÇA	2) KONUŞUR+ANLAR	2) E2K1	2) YALNIZ DİNİ	2) RESMİ NİKAH ÖNCE
3) BOSNAKÇA	3) DİĞER	3) E2K2	3) RESMİ+ DİNİ	3) DİNİ NİKAH ÖNCE
4) ARNAVUTÇA		4) E3K1	4) NİKAH YOK	4) DİĞER
5) MÜTVACA		5) E3K2	5) DİĞER	
6) ROMENCE		6) DİĞER		
7) İNGİLİZCE				
8) ALMANCA				
9) DİĞER DİLLER				

GELİN/KON. ANNE-BABASI KİMLERDEN	DÜĞÜN KAÇ GÜN SÜRDÜ	DÜĞÜNÜN BAŞLADIĞI GÜN
0) BOŞ-BELİRSİZ	99) BOŞ-BELİRSİZ	0) BOŞ-BELİRSİZ
1) CEVAPSİZ-BİLMEZ	98) HATIRLAMAZ	1) PAZARTESİ
2) ANLAMSIZ	97) BİLMEZ	2) SALI
3) YERLİ		3) ÇARŞAMBA
4) GACAL		4) PERŞEMBE
5) BOSNAK		5) CUMA
6) MUHACİR		6) CUMARTESİ
7) BULGAR GÖÇMENİ		7) PAZAR
8) POMAK		8) HATIRLAMAZ
9) GÖÇMEN		9) BİLMEZ
10) DİĞER		10) DİĞER

CİNSİYET	HANE DIŞI ÇOC./AKRB. İŞİ	HANE DIŞI ÇOC./AKRB. SİZİ ZİYARET EDER Mİ GERİ GELECEK Mİ	SİZ ONLARI ZİY. EDMİSİNİZ
0) BOŞ BELİRSİZ	0) BOŞ BELİRSİZ	0) BOŞ BELİRSİZ	0) BOŞ BELİRSİZ
1) ERKEK	1) EMEKLİ	1) EYET	1) KON. İLE AYNI EYDE
2) KADIN	2) YAŞLI	2) HAYIR	2) KON. İLE AYNI AYLU
	3) HASTA-SAKAT	3) BİLMEZ	3) EYET
	4) İŞSİZ	4) BELLİ DEĞİL	4) HAYIR
	5) KÜÇÜK	5) DİĞER	5) DİĞER
	6) ÖĞRENCİ		
	7) EY KADINI		
	8) İŞÇİ		
	9) TİCARET-K. ESNAF-ZANAATÇI		
	10) ŞOFÖR		
	11) MEMUR		
	12) SUBAY-PİLOT-POLİS		
	13) ÖĞRETMEN		
	14) DOKTOR-MİMAR-AVUKAT-MUHASEBECİ (PROF. MESLEK)		
	15) EBE-HEMŞİRE		
	16) TARIM		
	17) HAYVANCILIK		
	18) DİĞER		

NE ZAMAN GİTTİ
 999) Bilmez
 998) Boş-Belirsiz

FORM1 - g nerge

EYETSE NE KADAR SIK

- 0) BOŞ BELİRSİZ
- 1) HER GÜN
- 2) HAFTADA 2-3 KERE
- 3) HAFTADA BİR
- 4) ON BEŞTE BİR
- 5) AYDA BİR
- 6) 2-3 AYDA BİR
- 7) 6 AYDA BİR
- 8) SENEDE BİR
- 9) BİR SENEDEN DAHA UZUN SÜREDE
- 10) DİĞER

NE ZAMANLAR ZİYARET EDER

- 0) BOŞ BELİRSİZ
- 1) HAFTA SONU
- 2) TATİLLERDE
- 3) BAYPAMLARDA
- 4) YAZ TATİLİNDE
- 5) BOŞ ZAMANLARDA
- 6) ÖZLEDİKÇE
- 7) BELLİ OLMAZ
- 8) PAZARA İNDİĞİNDE
- 9) DOĞUM VE DİĞER RİTUELLER OLDUĞUNDA
- 10) DİĞER

KON. MEM. EBEEYN. GÖRE DURUMU

- 0) BOŞ - BELİRSİZ
- 1) KONUŞULANIN, ANNENİN, BABANIN MEMLEKETİ AYNI
- 2) KONUŞULANIN, ANNENİN, BABANIN MEMLEKETİ FARKLI
- 3) KON. MEMLEKETİ ANNE İLE AYNI BABA İLE FARKLI
- 4) KON. MEMLEKETİ BABA İLE AYNI ANNE İLE FARKLI
- 5) ANNE BABANIN MEML. AYNI KON. MEML. FARKLI
- 6) DİĞER

ÇALIŞTI MI

- 1) EVET
- 2) HAYIR

KON. GİTTİĞİ YERDEN NEDEN AYRILDI

- 0) BOŞ BELİRSİZ
- 1) EKONOMİK YETERSİZLİK
- 2) İŞSİZLİK/İŞTEN ÇIKARTILMA
- 3) İŞ BİTTİ (GEÇİCİ İŞ)
- 4) KÖYDE ÇALIŞMAK İÇİN
- 5) EYLÜLİK
- 6) İŞLE İLGİLİ MEMNUNİYETSİZLİK - BAŞK. İŞ BULMA
- 7) ASKERLİK
- 8) MEMLEKET ÜZLEMİ
- 9) DİĞER

KON. NEDEN GÖÇ ETTİ

- 0) BOŞ BELİRSİZ
- 1) ÇALIŞMAK - İŞ BULMAK, KURMAK İÇİN
- 2) OKUMAK İÇİN
- 3) GEÇİCİ GÖREY/ATANMA - TAYİN
- 4) HANEDEN BİRİNİN İŞİ DOLAYISIYLA
- 5) EYLENDİ - KAÇTI
- 6) DAHA İYİ ŞARTLARDA YAŞAMAK İÇİN
- 7) AİLESİ GÖÇ ETTİ
- 8) DİĞER

AKR. HANE DIŞINA NEDEN GİTTİLER

- 0) BOŞ BELİRSİZ
- 1) ÇALIŞMAK - İŞ BULMAK, KURMAK İÇİN
- 2) OKUMAK İÇİN
- 3) GEÇİCİ GÖREY/ATANMA - TAYİN
- 4) DAHA İYİ ŞARTLARDA YAŞAMAK İÇİN
- 5) EYLENDİ
- 6) KAÇTI
- 7) ASKERLİK
- 8) DİĞER

10) Hala Burada
AKRABALARIN KONUSULANA
YARDIMI OLUR MU

- 0) BOŞ - BELİRSİZ
- 1) EVET
- 2) HAYIR
- 3) DİĞER

OLURSA NE
YARDIMI OLUR

- 0) BOŞ - BELİRSİZ
- 1) GIDA
- 2) PARA
- 3) GIYECEK
- 4) İŞ GÜCÜ
- 5) HER KONUDA
- 6) DİĞER

KON. AKRABALARINA
KATKISI OLUR MU

- 0) BOŞ - BELİRSİZ
- 1) EVET
- 2) HAYIR
- 3) DİĞER

OLURSA NE
YARDIMI OLUR

- 0) BOŞ - BELİRSİZ
- 1) GIDA
- 2) PARA
- 3) GIYECEK
- 4) İŞ GÜCÜ
- 5) HER KONUDA
- 6) DİĞER

SAHİP OLUNAN + SATILAN + ALINAN TOPRAKLAR

- 999) BİR DÖNÜMDEN AZSA
- 998) BİLMEZ
- 997) BOŞ - BELİRSİZ

ELDE EDİLEN + SATILAN + EKİLEN ÜRÜNLER

- 999) 1 TONUN ALTI
- 998) BİLMEZ
- 997) BOŞ - BELİRSİZ

TEKİRDAĞ - SARKÖY - YUKARI KALAN
KÖYÜ

- Diğünlerde evlere dağıtılan
kına.

- Gocukların kendilerine yaptık-
ları beldeli yüzük ve bilezik.

Agustos - Eylül
1995



İSTANBUL ÜNİVERSİTESİ
MERKEZ KÜTÜPHANESİ



58725