PAZARTESİ
31
AĞUSTOS
1 9 4 2
5 KURUŞ

ULUS BASIMEVİ
Cankırı Caddesi, Ankara
Telgraf : ULUS Ankara
(Telefon)
Başyazarlık 1371
Yazı İşleri Müdürü . . . 1061
Müessese Müdürü 1144
Yazı İşleri 1062
İdare 1064

ULUS

ADIMIZ ANDIMIZDIR

ÜNYON
Yangın - Hayat - Kaza
Sigorta Şirketi Ankara Acentası
HALİL NACİ MIHÇIOĞLU
Telefon : 1230
Anafartalar Caddesi No. 95

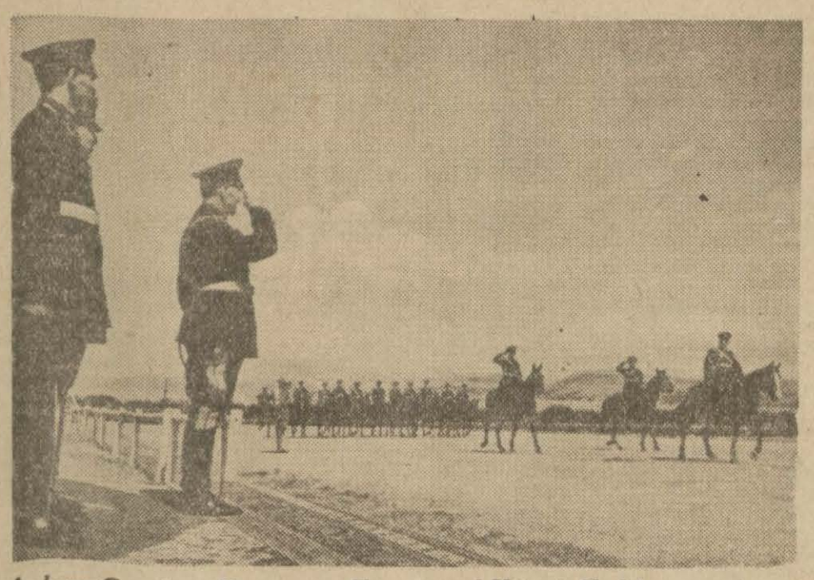

Ankara Garnizon Komutanı Korgeneral Hüsnü Kılkış geçit resminde

Dünkü geçit resminden bir görünüş

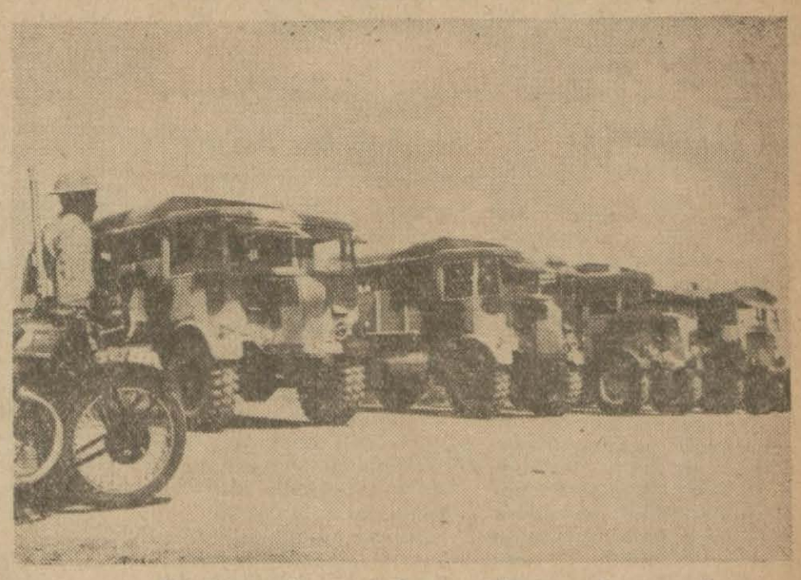

Dünkü geçit resminde motörlü vasıtalar geçerken

30 Ağustosun yirminci yıldönümünde

Zafer Bayramı dün bütün yurtta heyecanlı ve eşsiz tezahürlerle kutlandı

Ankara'daki tören ve geçit resmi çok parlak oldu

Türk tarihinin karanlık bir faslını kapatarak parlak bir istikbal yaratan 30 ağustos zaferi yurdun her tarafında olduğu gibi şehrimizde de dün büyük törenle kutlandı. Büyük zafer bayramımızın lâyık olduğu törenle kutlanması için bütün hazırlıklar ikmal edilmişti.

Baştanbaşa millî renklerimizle ve günün önemini belirten dövizlerle donatılmış ve gece, hepsinin üstünde rengini, bu zafer uğrunda çarpmış olan kahramanlarımızın kanlarından almış olan Ankara kalesi olmak üzere bütün şehri saran renk renk tenvirat ile bu ulusal yıldönümünü daha bir kaç gün önceden yaşamağa başlamış olan Ankaralılar, dün sabah bütün şehri saran boru, trampet ve muzika sesleri arasında askeri törenin yapılacağı Hipodroma giden yollara dökülmüş bulunuyorlardır.

Şehrin ana caddelerinden başta şanlı sancakları olduğu halde tören yerine gitmekte olan muhtelif birlikler bütün bu yollar üzerinde toplanmış olan Ankaralıların sevgi tezahürleriyle karşılanmakta idi.

Davetlileri ve halkı, merasimin, yapılacağı hipodroma götürecek olan otobüsler Ulus meydanında hemen doluyor ve bugünün heyecaniyle bir an evvel hipodroma ulaşmak istiyen vatandaşları merasim sahasına götürüyorlardı.

Saat dokuzdan sonra kalabalık artmıştı ve birçok kimselerin hipodroma yaya olarak da gittikleri görülüyordu.

Mareşal tebrikleri kabul etti

Diğer taraftan, Genelkurmay binasında da bu büyük günün doğurduğu heyecanlı bir kaynaşma göze çarpıyordu. Büyük üniformalariyle yüksek rütbeli subaylar saat sekizden itibaren Genelkurmay binasını doldurmağa başlamışlardı. Saat tam sekiz buçukta Genelkurmay Başkanımız sayın Mareşal Fevzi Çakmak askerî erkânın tebriklerini kabul etmiye başladılar. Bu merasim saat dokuza kadar devam etti. Sayın Mareşal saat dokuzdan 9,50 ye kadar da mülkî erkânın tebriklerini kabul ettiler.

Merasim sahasında

Bu sırada hipodrom mahşeri bir manzara arzediyordu. Baştan başa bayraklar-

(Sonu 5. inci sayfada)

Korgeneral Hüsnü Kılkış nutkunu veriyor

En kıdemsiz subay nutkunu veriyor

Sanayileşme ve harp

Hüseyin Sami COŞAR

Okuyucularımız, bu konudaki sıralarımızı hoş görsünler, ikinci cihan harbinin dördüncü yılının eşiğinde Türkiye'nin istikbaline daima artan, daima kuvvetlenen ve hiç bir vakit değişmiyecek olan imanımıza bağışlasınlar...

"Bilgi", "müsbet ilim" en gerçek bir kudret kaynağıdır. Sanayi hayatı da işte bu kaynağa dayanır. Çok şükür ki, bilgi, müsbet ilim usulünde, yolunda çalışarak öğrenilebilir, elde edilebilir.. "Bilgi" ve "müsbet ilim" inhisarı dünyanın hiç bir yerinde, tarihin hiç bir devrinde kurulamamıştır. Hiç bir millet ne kadar bencil ve emperyalist olursa olsun bunun monopolünü kendisine hasredememiştir. İnsanlık için, medeniyet için bundan daha büyük bir mazhariyet tasavvur olunabilir mi? Şu halde, Türkiye'nin büyük demir ve çelik endüstrisine, büyük motör endüstrisine, bütün şubeleriyle kurulmuş "silâh" sanayiine hasret çekmek bizim de en tabii hakkımızdır.

Hayat mücadelesinde "demagoji" en kötü, en kahpe bir silâhtır. Daha ziyade onu kullananı yaralar. Bilmediklerimizi itiraf etmekle daima kuvvet buluruz. Bildiklerimizi azim ve imanla tatbik etmekten de daima hayır görürüz...

Bilmediklerini bilmiyen megalomanlardır ki eski tabiriyle "menfi namütenahi" lerde, yeni terimle negatif sonsuz da dolaşırlar.. Kendilerini daima "hatadan münezzeh" addederler. Bu gibilerin terakki edebilmeleri için ilk şart bilmedikleri hususları samimiyetle kabul etmeleridir. Kötü huylarından vazgeçip ilk önce cahili bulundukları mevzularda sıfıra gelmeleridir. Ancak sıfırdan itibarendir ki "müsbet" ve, pozitife doğru adım atılabilir.

"Bilgi" ve "müsbet ilim" hiç bir ferdin, hiç bir müessesenin inhisarı altına da alınamaz. "Bilgi" ve "müsbet ilim" çalışıp öğrenen her Türkün erişebileceği bir nimettir. Bir misal verelim... Ne vakit ki memleketimizde çalışkan, zeki bir işçi ustasının, tahsil çağı geçmiş olmasına rağmen, meslekî tahsilini usulü dairesinde tamamladığını ve mühendislik payesine kavuştuğunu görürsek bahtiyarlığımıza hudut olmıyacaktır.

"Bilgi" ve "müsbet ilim" için hiç

(Sonu 4 üncü sayfada)

Bugün

KONUŞMA:

Listelere dair...

Yazan: F. R. ATAY

Günün mevzuları :

Zafer Bayramı

Konuşan: H. R. TANKUT

Dün yapılan bir törenle

Harp Okulunun 109 uncu yıl genç mezunlarına

B. M. Meclisi Reisi B. Abdülhalik Renda tarafından

diplomaları dağıtıldı

Mektep Komutanı ve genç bir subay heyecanlı nutuklar verdiler

Dün saat 16 da Harp Okulunda yapılan bir törenle okulun 109 uncu yıl mezunlarına diplomaları verilmiştir.

Büyük Millet Meclisi Reisi Abdülhalık Renda ile Hariciye Vekili Numan Menemencioğlu, İktısat Vekili Sırrı Day, Münakalât Vekili Amiral Fahri Engin, Ankara Vali ve Belediye Reisi Tandoğan, Emniyet Müdürü ve kalabalık bir davetli kütlesi bu törende hazır bulunuyordu. Büyük Millet Meclisi Reisi Abdülhalık Renda'yı okula gelişleri esnasında bir ihtiram kıtası selâmlamış ve başta okul komutanı olduğu halde yüksek subaylar karşılamışlardır.

Törene bütün genç subaylarımızın birlikte söyledikleri İstiklâl marşiyle başlanmış, okuldan ve her sınıftan derece alan okurlara mükâfatları ve diplomaları Büyük Millet Meclisi Reisi Abdülhalık Renda tarafından verilmiştir.

— (Sonu 5. inci sayfada)—

Harp Okulunu bitiren sınıf, altındaki sınıfa Sancağı devrederken

B. M. M. Reisimiz mezunlara diplomalarını veriyor

Başvekilimiz Ş. Saracoğlu Sivas'tan Erzincana hareket etti

Başvekil, Sivaslılara dedi ki:

" kaybettiğimiz zamanları hamleli hareketlerle kazanmak için yola çıkmış bulunuyoruz "

Sıvas, 30 a.a. — Başvekil Şükrü Saracoğlu dün de burada kalarak tetkiklerine devam etmişlerdir. Bu arada Yıldızeli köy enstitüsünü tetkik eden Şükrü Saracoğlu yanlarında kaza kaymakamı ve beled'ye reisi olduğu halde Yıldızeli kazasının bazı köylerine giderek bu köyler halkı ile görüşmüşler, köy eğitmenlerine yapılan hazırlıklardan dolayı memnuniyetlerini bildirmişlerdir.

(Sonu 3. cü sayfada)

Dahiliye Vekilimiz B. Recep Peker Bursa'da

Dahiliye Vekilimiz B. Recep Peker'in evvelki sabah hareket eden İstanbul ekspresiyle hareket ettiği yazılmıştı. Dahiliye Vekilimiz Karaköy'den sonra otomobille Bursa'ya hareket etmiştir.

Dumlupınar'da

Meçhul Asker'in anıtı önünde

dün on binlerce yurttaş Vatan için ölmek andını yeniledi

Afyon, 30 — (Dumlupınar'daki merasimi takibetmek üzere hususi surette giden arkadaşımız Kemal Zeki Gencosman telefonla bildiriyor): Dumlupınar zaferinin yirminci yıldönümü bugün Dumlupınarda Zafertepe üstündeki Meçhul Asker âbidesinin önünde bü-

(Sonu 4 üncü sayfada)

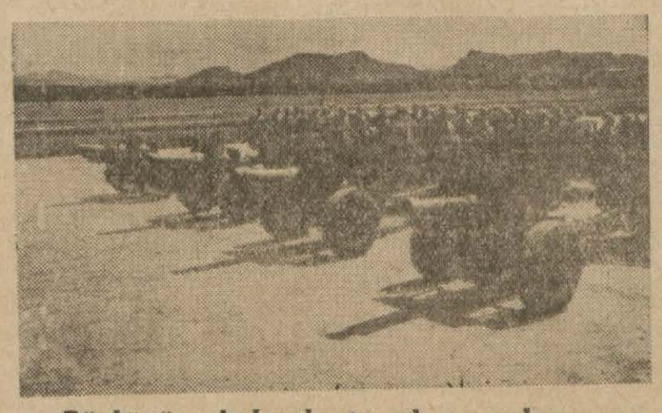

Dünkü törende koşulu topçular geçerken

BERLİN'E GÖRE :

Stalingrat önünde bir gedik açıldı

Rjev'de ruslar alman hattını delemediler

Rus uçakları Almanya üzerine akın yaptılar.

Berlin, 30 a.a. — Alman orduları başkomutanlığının tebliği :

Aşağı Kuban'ın cenubunda, alman - romen kıtaları düşmanın şiddetli mukavemetine rağmen güç arazide ilermektedir.

Stalingrat çevresinde, alman piyade tümenleri ve süratli teşkiller hava kuvvetlerinin kütle halinde yardımıyle düşmanın kuvvetli mevzilerini yarmışlar ve çok çetin savaşlar neticesinde istihkâmlarında geniş bir gedik açmışlardır.

Kaluga'nın cenup batısında düşmanın kuvvetli piyade ve zırhlı teşkillerinin yeni taarruzları püskürtülmüştür.

(Sonu 3 üncü sayfada)

MOSKOVA'YA GÖRE :

Stalingrat ve Rjev'de çetin bir savaş var

Stalingrat'a bir milyon alman taarruz ediyor

Rus makamları "Almanya bu yıl yenillecek,, diyorlar.

Moskova, 30 a.a. — Sovyet tebliğine göre dün gece cephede ehemmiyetli bir değişiklik olmamıştır.

Stalingrad'ın şimal batısında sovyet kuvvetleri iki yeri geri almışlar ve almanların bir çok taarruzlarını püskürtmüşlerdir.

Krasnodar'ın cenubunda sovyet kuvvetleri toplanarak karşı taarruzlarda bulunmuşlar ve düşman elinde bulunan müteaddit tepeleri işgal etmişlerdir.

Merkez bölgesinde muharebe Rjev'in 20 kilometre kadar batısında daha doğrusu Brekof'un batısında bütün şiddetiyle devam etmektedir. Alman topçusu ilk sovyet kıta-

(Sonu 3 üncü sayfada)

Ankara - İzmir

ikinci bisiklet yarışı dün sabah başladı

Kızılcahamam'da biten ilk konağı Ankara'dan Orha Sudan kazandı

Ankara - İzmir ikinci bisiklet yarışı dün başlamıştır. Bu yarışa iştirak eden bisikletçiler dün sabah Ulus meydanında toplanmışlar Beden Terbiyesi umumî kâtibi ile bisiklet

— (Sonu 5. inci sayfada)—

KONUŞMA

Listelere dair

Yazan: Falih Rıfkı ATAY

Geçenlerde ingiliz halkının beslenme işleri hakkında bir Londra mektubu okuduk. Londra'da Klariç ve Riç diye birinci sınıf iki otel var. Bu otellerin kapılarından giren kibar hanımların elinde şimdi, bir erzak ağı veya sepeti görülüyormuş, bunlar, gündelik rızıklarını almak için pazara kadar gitmek zorunda imişler. Hattâ, bir eski gazete kâğıdını bile paketleme olarak kullanmak yasak olduğundan, balığı sepetlerine veya ağlarına olduğu gibi koyarlarmış. Halbuki harp gelinciye kadar bu hanımların gümüşlü ve çiçekli sofralarına oturmaktan başka bir rızık kavgaları yoktu. Aşçıları ve mezdotelleri vardı; her şey telefonla ısmarlanır, kamyonla gelir, pişer ve önlerine konurdu.

Halbuki eskiden ekmeklerini katıklarını pazar pazar dolaşıp tedarik eden öteki sınıflar, bir işte çalışanlar, şimdi bu kaygılarından kurtulmuşlar, hepsi zarif aşhanelerde yemektedirler ve öğleyin yahut akşam yiyeceklerini, onlar, sofra üstünde hazır bulmaktadırlar.

Disiplin ve hak kadar güzel şey var mıdır? Fakat bu türlü disiplin ve bu türlü hak anlayışı, garp medeniyetine has bir şeydir. Cedlerimiz disiplin'e "durtut" derlermiş: şark âlemindeki telâkkisine tam uyan bir karşılık! Zor'un hükmü polis, memurunun gözerimi çevresinde yürür. Kanıştan, inanıştan gelen disiplin ise, vicdan ışığı kararmadıkça gevşemez. Gündüz kadar gece içinde, sokak kadar yatak odasında hükmü geçer.

İkinci bir kontrol cihazı daha vardır: eşitsizlik, haksızlık ve disipline aykırı hareketlere karşı umumi hoşgörmezlik: milyarder karısının incilerini sokakta gerdanından kapmazlar ama, bir başkasının sofrasından çalınmış olması lâzımgelen iki istiridyesini kırala çok görürler.

Herkese bir payı düşen sıkıntının millî bir felâket olmasına ihtimal yoktur. Onun içindir ki darlık başladığı vakit, nizam ve dayanışmanın bozulmasını istiyenler, hemen eşitsizlik hikâyeleri uydururlar: yarım ekmek yiyene, nüfuz sahiplerinin bütün ekmek yediğini söylerler; çocuğuna şeker ve süt arıyanlara, valinin belediye reisinin, yahut mebusun evinde mahallebi yendiğini anlatırlar.

Darlık arttıkça yalnız hak olmıyan değil, hak olanlardaki haykırıcı farkları da göz önünden kaldırmak doğru olur. Otel ve lokanta listelerini hemen bütün memleketler bir tabağa, iki, nihayet üç tabağa indirmişlerdir. Bunun bir faydası da, zevk yemeği usulünün ortadan kalkıp, çarşı pazarda halk için bir hayli madde artmasıdır. Gıda maddelerinin en israfçı müşterileri, her memlekette, oteller ve müşterileridir. İçkiden kırk kazanan bir lokanta, yemekten yirmi kaybetmeği umurlamaz. Eğer bir balık yemeği o günkü listesini süsliyecekse, onun fiyatını bile sormaz. Yani, darlık şehirlerde otel ve lokanta listelerinin sınıf sınıf belli fiyatlı iki üç tabağa indirilmesi, yalnız, çirkin bir manzara tezadını ortadan kaldırmaz, yiyecek fiyatlarına, yiyecek satışlarına da faydası olur.

Avrupa'da en az sıkıntı çeken Macaristan, galiba geçen yıldanberi tek tabak usulünü tatbik etti. Bizim yemek tarzımıza göre bu usulü kabul etmek güç olsa gerektir: fakat hepimizin evde yediğimiz kadarını lokantalarda bulmamız fazla bir eksiklik, dayanılmaz bir keder mi olur?

Geçen de de yazdığımız gibi, broşür boyundaki listeler devrine, işallah, herkesle beraber barış devrinde tekrar döneriz. 1940 ta masaları üstüne çocuk boyu meze tabakları dizen fransızlar, şimdi, damla ve lokma hesabı ile yiyorlar. Fransa da bir ziraat memleketidir.

İki bayramı bir arada kutlarken:

30 Ağustos ve tayyareci

Arif AHISKAL

Yirminci yılını huzur ve sükûn içinde idrak ettiğimiz 30 agustos bayramını, biri zafer, diğeri tayyare bayramı olmak üzere iki cepheli kutluyoruz. Türkün kendine has olan şahlanmasiyle kurtarılan istiklâl dâvasının önderliğinde, cihanın dehasına tapındığı Atatürk, ve bu ulu insanın gölgesinde de asırlık ananelerine, zafer destanlarına ve feragat sembollerine dayanan, güvenen ve dilediğini başaran Mehmetçiklerin kurdukları, asıl kanlı, öz Türk, mayası kahramanlık olan bir ordu vardı. Ve bu heyet mâneviyat ve maddiyatla daha kudretli olarak bugün de vardır. Bu muhteşem heybetin zaferini kutlayan bayramla tayyare bayramının birlikte tesidi, havacılığımızın ordumuzla beraber nasıl çalışmış bulunduğunu aşikâr olarak göstermektedir.

Güvenimiz, bağlantımız ve nihayet her şeyimiz olan ordumuzun, sınırlarımız çerçevesinde çapımıza yaraşır çeşni ve sayısındaki hava ordusunun. Zafer bayramındaki inkâr edilmez şeref ortaklığıdır ki, 30 Ağustos tayyarecilik dâvasını karıştırıyor ve bir havacılık haftası hazırlıyor.

Türk; bir vakitler karalarda, daha sonraları denizlerde at oynatmış, pupa yelken dolaşmış, barut kokusu sezdiği yerden sadece zafer kazanciyle dönmüş bir milletin adıdır, sanıdır. Bugün, gökten yağan cehennemin önünde durmasını bilecek kadar havacı, tarihin diğer cephelerde gördüğü ve tanıdığı kadar da hayret vermez güvende çocuklarıyız..

Güvenimiz sadece bir teselliye bağlı evham değildir. Bunu çok eskilerden, tayyareciliğin tayyareci yetiştirmeğe başladığı günlerden söküp alabiliriz. Fethi ile başlıyan şeref güneli Salim ile Mısır topraklarında alkışlandı. Çoğu hâlâ aramızda yaşıyan havacı ağabeylerimizin büyük harpteki menkıbeleri birer destandır. Rahmetli Fazıl'ın kıskandacak büyüklükteki hava muharebesi İstanbul göklerinin gördüğü en mutlu bir kahramanlık örneğidir. Büyük harbin dünya asleri arasında bir Türkün adı yoksa talisizliğin büyük rolü olduğu muhakkaktır. Bu sıralarda kurulu bir hava kuvvetimiz bulunsaydı başaracağı işlerin hayranları sayısız olurdu. Nihayet İstiklâl harbi var. Gömlek yeninden kanat yaması, çam tahtasından kuyruk takımı kuran Türk çocuğu teknik ile değil, kurtuluş inanı ve hüriyetinin imaniyle uçtu. İnönün'den Sakarya'ya kadar verdiği kurbanların sayısı kadar tayyaresi olan bu gökyüzü çocuklarının menkıbelerini işitmedinizse; yokluğundan değil, onlardaki toprak tevazuundandır. Toprak da verimlidir. Ayak altında gibi görünür ama, ona bakmak için, ona ermek için baş eğmek zoru vardır.

Sakarya: Türk çocuğunun havacı, karacı tanımadan yaş ve güç kuvvet ayırmadan herkesi kahraman eden bir ayaklanıştı Bu coşma arasında tayyaresinde tüfeği bulunmıyan av tayyarelerimizin en çetin hava muharebelerini yaptıklarına şahit olmuş yüzlerce, binlerce asker daha aramızdadır.

Fethi'den aldığı hızla 30 Ağustostan şeref payı edinen tayyareci, ileri günlerde bilinmiyenleri başaracak, bilinenlerden üstünlerini yapacak kudrettedir. Buna inanmıyanlar: ya Türkün destanlarını okumamış, yahut da bizim soyumuzdan doğmamıştır.

İstanbul'da bir cinayet

İstanbul, 30 (Telefonla) — Bugün akşam üzeri Rumelikavağı'nda bir cinayet işlenmiştir. İsmail isminde bir bahçıvan karısı Makbule ile mısır tarlasında çalışırken arkalarında meçhul bir şahıs belirmiş, önce kadının başına sopa ile vurmuş kadın baygın bir halde yere yuvarlanınca karşısına çıkan kocasiyle boğuşmıya başlamış ve biçağını çekerek muhtelif yerlerinden yaralamak suretiyle İsmail'i öldürmüştür.

Makbule'nin yarası hafiftir. Tahkikat devam ediyor.

Zafer Bayramı piyangosu dün çekildi

Millî Piyangonun 30 Ağustos 1942 Zafer Bayramı fevkalâde çekilişi dün saat 14.30 da 19 Mayıs Stadyomunda yapılmıştır.

Kalabalık bir halk kütlesinin hazır bulunduğu bu çekilişte ikramiye kazanan numaralar şunlardır:

379950	Numara	50.000	Lira
251619	Numara	20.000	Lira
190061	Numara	10.000	Lira
346313	Numara	5.000	Lira
349778	Numara	5.000	Lira
387390	Numara	5.000	Lira
396661	Numara	5,000	Lira

2000 er lira ikramiye kazanan numaralar :

010045 101646 157899 212623 251633
323962 329950 330881 349394 370914

1000 er lira ikramiye kazanan numaralar :

002180 006694 010563 016828 048590
049790 063608 072231 076077 077930
088019 096044 096322 114228 114556
123072 145310 200885 202176 202718
205927 206058 209849 228357 233017
234642 240156 242157 263898 267158
283967 292409 304922 324293 329147
333549 347141 349836 357273 396386

500 er lira ikramiye kazanan numaralar :

Son 4 rakamı 6917 ile biten 40 No.
Son 4 rakamı 7483 ile biten 40 No. beşer yüz lira ikramiye kazanmışlardır.

100 er lira ikramiye kazanan numaralar :

Son 3 rakamı 795 ile biten 400 No. yüzer lira ikramiye kazanmışlardır.

50 şer lira ikramiye kazanan numaralar :

Son 3 rakamı 491 ile biten 400 No.
Son 3 rakamı 764 ile biten 400 No. ellişer lira ikramiye kazanmışlardır.

10 ar lira ikramiye kazanan numaralar :

Son 2 rakamı 36 ile biten 4000 No. onar lira ikramiye kazanmışlardır.

2 şer lira ikramiye kazanan numaralar :

Son rakamı 2 ile biten 40000 No.
Son rakamı 5 ile biten 40000 No. ikişer lira ikramiye kazanmışlardır.

İkramiyeler nerelere çıktı ?

Bu çekilişin (50,000) liralık büyük ikramiyesini kazanan (379950) numaralı bilet İstanbul'da satılmıştır.

(20.000) lira kazanan bilet Bandırma'da, (10.000) lira kazanan bilet de Uluborlu'da satılmıştır.

Beşer bin lira kazanan biletlerin iki tanesi Ankara'da, birer tanesi de Alaca ve Andırın'da satılmıştır.

İkişer bin lira kazanan biletler Bandırma, Ankara, Eskişehir, İstanbul, Aydın, Bursa, Kastamonu, Bürhaniye, Diyarbakır ve Mersin'de satılmıştır.

Biner lira kazanan biletlerin 8 tanesi İstanbul'da, dörder tanesi Ankara ve İzmir'de, 3 tanesi Mersin'de, iki tanesi Bursa'da ve 19 tanesi de yurdumuzun muhtelif şehir ve kasabalarında satılmıştır.

İstanbul'da

dün yapılan at yarışları

İstanbul'daki at yarışlarının sekizincisi dün Veliefendi koşu yerinde yapılmıştır. Hava çok yağmurlu pist adam akıllı çamur olduğundan bazı koşular sürprizli neticeler vermiş, müşterek bahis meraklıları hayli memnun kalmışlardır. Yarışlar umumiyet itibariyle çok zevkli ve heyecanlı olmuştur. Şimdi sizlere İstanbul'dan aldığım malûmata göre bunlara ait neticeleri bildiriyorum.

Birinci koşu :

Üç yaşındaki yerli yarım kan ingiliz erkek ve dişi taylara mahsustu. İkramiyesi 300 lira mesafesi 1200 metre idi. Koşuya yazılı olanlardan Tiryaki koşturulmamıştır. Diğerleri arasındaki koşuyu B. Suat Kara Osman'a ait Meneviş uzak bir ara ile kolaylıkla kazandı. Kader ikinci, İkbal üçüncü olmuştur. Zaman 1,32 dakika müşterek bahis ganyan 100 kuruş vermiştir.

İkinci koşu :

Üç yaşındaki saf kan arap erkek ve dişi taylara mahsustu. İkramiyesi 300 lira mesafesi 1200 metre idi. Bu koşuda Rint ile Vecize koşturulmadığından yarış üç tay arasında yapıldı. Startta Hızır başta idi. Kendisini Dabi takibediyordu. Düzlüğe kadar bu vaziyette giden koşu birdenbire Can'ın hücum etmesiyle değişti. Can vakıa Hızırı geçemediise de Dabi'yi geçmeğe muvaffak olarak Hızırın arkasında ikinci oldu. Dabi üçüncü kaldı. Zaman 1,38 dakika idi. Müşterek bahis ganyan 100 kuruş verdi. Bu koşudaki ikili bahiste Hızır - Can kombinezonu 6,90 kuruş verdi.

Üçüncü koşu :

Dört ve daha yukarı yaştaki saf kan arap at ve kısraklara mahsustu. İkramiyesi 300 lira mesafesi 3000 metre idi.

Koşu altı hayvan arasında yapıldı. Startla beraber Tomurcuk başa geçti kendisini Sava takibediyordu. Bir müddet sonra Sava Tomurcuğa yetişerek başbaşa gitmeğe başladılar. Düz yola kadar vaziyet değişmedi. Koşunun sonuna 800 metre kala Tomurcuk yavaş yavaş Sava ile olan arasını açarak koşuyu kazandı. Son anlarda çok kuvvetli bir hücum yapan Tarzan Tomurcuğun yarım boy gerisinden ikinci, Sana üçüncü oldular. Zaman 4,07 dakika idi. Müşterek bahis ganyan 135 plâse 100 ve 500 bu koşudaki ikili bahiste Tomurcuk-Tarzan kombinezonu 1650 kuruş vermiştir.

Dördüncü koşu :

Bebek koşusu idi. İki yaşındaki yerli saf kan ingiliz erkek ve dişi taylara mahsustu. İkramiyesi 1050 lira mesafesi 1200 metre idi. Koşu yedi tay arasında yapıldı. Şimdiye kadar geçilemiyen Hümayunun bugün de kazanacağını herkes gibi ben de düşünüyordum. Fakat koşu bütün düşüncelerin aksine olarak B. Fikret Atlı'nın Varat ismindeki tayının galibiyeti ile bitti. Koşu toplu olarak başlamış ve düz yola kadar bu vaziyet bozulmamıştır. Koşunun sonuna elli metre kala Hümayun başta giderken Varat çok kuvvetle hücum ederek kendisini geçmeğe muvaffak olmuştur. Destegül üçüncü kalmıştır. Zaman 1,24 dakika idi. Müşterek bahis ganyan 600 plâse sırasiyle 310, 125 ve 140 kuruş. Bu koşudaki ikili bahiste Varat 1 Destegül kombinezonu 4000 kuruş vermiştir.

Beşinci koşu :

Büyükdere koşusu idi. Üç ve daha yukarı yaştaki saf kan ingiliz at ve kısraklara mahsustu. İkramiyesi 400 lira mesafesi 2000 metre idi. Koşu çok güzel olmuş ve Hasan Alakuşun Dandisi oldukça çetin bir koşudan sonra yarım boy ara ile galip gelmiştir. B. Ahmet Atman'ın Karabüberi ikinci Salih Temel'in Çobankızı üçüncü olmuştur. Zaman 2,25 dakika idi. Müşterek bahis ganyan 275 plâse 230 ve 300 kuruş. Bu koşudaki ikili bahiste Dandi Karabüber kombinezonu 3050 kuruş vermiştir.

İkinci ile dördüncü koşular arasındaki çifte bahiste Hızır - Varat - Zehrümar kombinezonları 11,90 lira dördüncü ile beşinci koşular arasındaki çifte bahiste Varat, Zehrümar-Dandi kombinezonları 34 lira vermiştir.

Hikmet YAZICIOĞLU

BİRKAÇ SATIRLA

Vurguncuların hususî - taksi otomobilleri !

Karaborsanın çeşitli dalâverelerinden biri de taksi plâkaları üzerinde dönüyor. Bir gazete, İstanbul'da bir taksi plâkasının, evet yalnız avuç içi kadar bir teneke parçasının karaborsada sekiz yüz lira ile bin lira arasında satıldığını haber veriyordu.

☆

Efendi zengindir. Garajında hususi otomobilleri sıra beklemektedir. Fakat yasak karşısında arabalarını garajından çıkaramamaktadır.

Hovarda yeni zengindir. Vurguncudur veya soyguncudur, kazandığı paralar artık kendisini rahatsız etmeğe başlamıştır. Şu fâni dünyada bir hususi otomobili olmadıktan sonra, Boğaza, Florya'ya hususi otomobiliyle gidip gelemedikten sonra parayı ne yapsın?

İşte bu hovardalar, bu işin de kolayını bulmuşlardır: hususi arabalarını taksi haline koyacaklar, fakat görünüşte taksi olan araba gene keyif ve hevesleri emrinde çalışacaktır. Bunun için taksi plâkası lâzımdır. Fakat hükümet bu kurnazlığı önleyici tedbirleri almıştır, ama, vurguncular ve soyguncular daima, tedbirlerin açık bıraktığı köşe bucaklardan sızmağa, her şeye bir kulp takmağa, ne yapıp yapıp fırıldak çevirmeğe alışmışlardır. Bunun da bir kolayını bulmuşlardır.

Doğru karaborsaya gidiyorlar. İşlemez hale gelen, sulh yıllarında mahalle aralarında ardiyelerde çürümeğe yüz tutan taksi leşlerinin plâkaları sökülmüş, vimle ovulup parlatılmış karaborsada satışa konmuşur. Vurguncular ve soyguncular bu teneke parçasını artıra artıra bin liraya kadar çıkarmakta ve bunu ele geçirdikten sonra hususi lüks arabalarının arkasına takıvermektedirler. Bir boya, bir saat... oldu bir taksi!...

Bunları görüp binmek isterseniz, şoför, hemen inik bayrağı gösterip "meşgul!.." der. Veya "şarjı, akümülâtörü, ıvırı zıvırı, bozuk!" der... Çünkü araba vurguncunun emrindedir...

☆

Böyle kaçamak yollara saparak, dalâvere çevirerek, lüks otomobiline kurulup hükümetin kararlarına, tedbirlerine bıyık altından kıs kıs gülen soysuzlarin, ahlâksızların kafalarının ezilmesi taraflısıyız...

Eğer dalâvereci, en küçük bir kanun kaçakçılığı karşısında devletin çelik yumruğunun bütün kudreti ve bütün dehşeti ile beyninde patlıyacağını bilirse, ancak o vakit siner ve hiç olmazsa dış görünüşüyle olsun bir namuslu vatandaş olabilir!..

Sabaheddin SÖNMEZ

SPOR

Ankara Demirspor Kulübünün Eskişehir'de yaptığı maç

Önümüzdeki resmî maçlara hazırlanmak ve cumartesi, pazar günleri iki maç yapmak üzere Eskişehir'e giden Ankara Demirsopr kulübü ilk maçını cumartesi günü kalabalık bir seyirci kütlesi önünde yapmış ve 939 senesi Türkiye birincisi Eskişehir Demirspor kulübüne 7-2 galip gelmiştir.

Son zamanlarda çalışmalarına yeni bir hız veren Ankara Demirspor kulübünün, yakında başlıyacak olan lig maçlarında alacağı neticeyi az çok belirtmesi itibariyle bu muvaffakıyetlerinden dolayı kendilerini tebrik ederiz.

Atletizm müsabakaları salı gününe bırakıldı

İstanbul, 30 a.a. — Türkiye atletizm ferdi birincilikler final müsabakaları dün akşamdanberi yağan devamlı yağmurlar dolayısiyle yapılamamıştır. Bu müsabakalar salı günü yapılacaktır.

Günün mevzuları :

Zafer Bayramı

•

Hasan Raşit Tankut

dün akşam radyoda güzel bir konuşma yaptı. Bu konuşmayı aynen alıyoruz.

Sevgili yurttaşlarım, bugün 30 Ağustos Dumlupınar Zafer Bayramının yirminci yıldönümünü kutluyoruz.

Yirmi yıl önce Sakarya kıyılarında, Afyon tepelerinde yurdun şeref ve istiklâli uğruna canlarını vererek dünya tarihinde Türk adının ebediliğini yazanların mukaddes ruhları şimdi aziz vatanın bir ucundan öbür ucuna kadar bütün Türk gönüllerini dolaşıyor. Ve bütün yurt tek bir gönül halinde minnet ve şükranını onların yüce katına sunuyor. Türk Milleti, Meclisi, Hükümeti ve halkı ile, Türk Devleti Dumlupınar'ın eşiğinde o günün erlerini, o günün komutanlarını ve o günün millî ruhunu selâmladık.

Her Türk bu büyük bayramın büyük anlamının tam içindedir. Çünkü Dumlupınar Türk ruhiyle ateşlenmiş ve Türk azmiyle yapılmış en büyük millî bir olaydır. Ölümden sonra dirime orada kavuşulduğu için Dumlupınar Zaferi tükenmez sevincimizin kaynağı oldu.

Tarih alanına diktiğimiz bu en yüce anıt, bu Başkomutanlık Meydan Muharebesi yalnız bizden ve yalnız bizimdir. Bunun içindir ki onu her yıl bugünkü gibi saygı ile ve bugünkü kadar heyecanla anmamızın gelecekle ilgisi var. Bu zaferle biz yalnız düşmanı yurttan kovmakla, yalnız Devlet kurup millet toplamakla kalmadık, milletçe ilerleme ve yükselmiye engel olmuş neler varsa hepsini de bir hamlede ve bir çırpıda ortadan kaldırdık. Bugünkü millî varlığımızın kıvamında ve devletimizin bozulmaz Türk mayasında bu zaferin ulu payı vardır.

Aziz yurttaşlarım,

Büyük sevinç günümüzü, 30 Ağustos Zafer Bayramınızın yirminci yıldönümünü Cumhuriyet Halk Partisi adına kutlamakla mutluyum.

Sevgili yurttaşlarım,

Bugüne hakkiyle sevinmek, yarını tümüyle sağlamak için dünü asla unutmamak gerektir. En büyük sevincin içinde iken de, en büyük bayramın gönencini (saadet) yaşarken de o kötü günün bir damla ıstırabını duymıya gayret edelim.

Dumlupınar'dan önceki Türk acısını hiç bir zaman hatırımızdan çıkarmıyacağız. Çünkü 30 Ağustos 1922 den dört yıl önce yenilmiş, elinden her şeyi alınmış örenleri (harabeleri) içinde tek başına atılıp bırakılmış, ümitsizlik acısının en keskini tattırılmış, korkunun en amansızına kapatılmış, kavşamış, perişan olmuş büyük ve eski bir millet. Sonra gururlu, merhametsiz bir saldırgı ile son yurt parçasına doğru yürüyen bir düşmanı akımı vardı. Dost yok, acıyan yok tu. Ne olmuştu? Türk milleti gerçekten ölecek mi idi? Âlem öyle sanıyordu. Hattâ bazı beyinsizlerimiz de âleme uymuş öyle düşünüyorlardı. Fakat Türk başlı başına bir âlemdir. Türk dünya ile beraber doğdu, ancak dünya ile beraber ölür. Nitekim bu millet ezeli yazının hükmüne uyarak tam kalbinin duracağı bir anda bir kere daha silkindi, bir kere daha irkildi, kendine geldiği zaman da :

Bu, yenilmiş, her şeyi elinden alınmış,

Bu, örenleri içinde tek başına atılıp bırakılmış.

Bu ümitsizlik acısının en keskini tattırılmış.

Bu, korkunun en amansızına kapatılmış millet birdenbire ordulaştı. Artık yürüyüş yapıyor, saf tutuyor ve savaşıyordu. Fakat şartlar çetindi. Ufkun ötesinde gece vardı. İkinci ve üçüncü bir dayanak görünmüyordu. Biz bu durum ve bu şartlar içinde tam dört yıl savaştık. Saldırgıları bağrımızla karşıladık, durmadan döğüşüyorduk. Artık İnönülerimiz, Sakaryalarımız olmuştu. Artık pası döküllmüş çelik parçasına dönmüştük. İç varlığımız tertemiz olmuş, sade inan dolmuştu. 26 Ağustos sabahı alaca karanlıkta Kocatepenin bir yamacında Türk istiklâlinin kurtarıcıları başbaşa verdiler. Bunlar halk çocukluğundan, halk ordusunun başbuğluğuna çıkanlardı. Milletin dehası ve iradesi bunlara sinmiş, bunların sevgisi iç varlığımıza dolmuştu. Bunlar ne derse o olacaktı. Bunlar deyince her şey oldu ve 30 ağustos 1922 de Dumlupınar'da bir kere daha yıldırımlaştığımız zaman "düşman vatanın harimi ismetinde" bir yığın ot gibi yandı. Gene bu başlar biribirine yaklaştı. İkinci bir alev daha seyredili yordu. Bu alev sönmez Türk ateşinin kutsal alevi idi.

Artık kanatlanmıştık ve düşmanı külünü savura savura bir haftada denize döktürdük ve bir hamlede döktük.

Bu Dumlupınar Meydan Muharebesi yalnız vatan ve istiklâl kurtarma bakımından değil aynı zamanda büyük çapta muharebe yürütümü bakımından da olağanüstü bir vuruşmadır. Akıllara durgunluk veren, vasıfları ve çetin şartları ile bu muharebe her devrin kurmayları ve komutanları için bir ders ve bir inceleme konusu olmak kıymetini taşımaktadır. O zamanın Türk ordusu eksik cebesiyle ve ilkel araçlarıyla (vasıta) bugünün zırhlı ve motörlü birliklerine yaptırılmakta olan yıldırım harbi usullerini tatbik etti ve gene bugünkü yoğaltma vuruşlarının amacı olan yıldırım hızını tam anlamda elde etmiş ve kesin sonuç almayı eksiksiz olarak başarmıştır. Bu ordunun o günkü başkomutanı Ebedî Şef Ttatürk'ün adını saygı ile anıp kutlu hâtırası önünde milletçe eğilelim. Gene bu büyük zaferi, yüksek kurtuluşu ordulaştıktan sonra kazandığımızı hiç bir zaman unutmıyacağız. Türk milleti haysiyetli ve şerefli yaşamak aşkında olduğu için şeref ve haysiyetinin kendisi olan ordusunu canı kadar aziz tutar. Türk varlığı demek Türk ordusu demektir. Ey Türk varlığının şanlı güvenci Türk ordusu, ve sen ey Dumlupınar'ın adsız eri, bütün saygılar ve minnetler size.

Dumlupınar'ın üzerinden ancak yirmi sene geçti. Daha yüz yılın dörtte birini doldurmıyan genç Türk devrimi bugünkü Türkiye ile yirmi sene evvelkinin arasına asırların farkını doldurdu. Nereden başladık? Neredeyiz? Nerelere ve nelere varmak üzereyiz? Tarihin kayalarını yarıp ilerliyen akınlardan hiç biri Cumhuriyet Türkiyesinin geride bıraktığı engeller kadar korkuncunu aşmadı. Hiç bir irade Türk Cumhuriyetinin yarattığı kadar zengin ve esaslı eserler yaratamadı. Bunları nasıl başarabildiğimizin tasasını çekenlere öğütleriz: Türk Cumhuriyetini okusunlar.

Zafer sosyal yaşamanın birçok cephelerinde olduğu gibi halkın da zihniyetinde de büyük değişiklikler yapar. Böyle anlarda dün hoş gördüklerimizden iğrenir ve dün yadırgadıklarımızı benimsiyerek bağrımıza basarız.

30 Ağustos Dumlupınar zaferi bizde bu düşünge değişimini çok köklü ve temelli yaptı. Artık yıllanmış gelenek (anane) leri ve günlük hayatı saran edinti (itiyat) lerin Türk benliğinden doğmamış veya öz benliğe uymamış olanları birdenbire sırıtmıya başladı. Artık millet şimdiye kadar kulluk ettiği konut (tesis) lara hor bakabiliyordu.

Sevgili yurttaşlarım,

Eğer bir silkinmede bütün bunları atıp geride bırakabilmişsek, eğer bugünkü iyi, güzel ve doğru hayatımızı yapan tam ve mükemmel Türk devrimini bir anda sağlıyabilmişsek bunun biricik ve kutsal sebebi Dumlupınar Zaferini yapan ahlâkın berraklığıdır. Bu ahlâk yiğitlik ahlâkı idi, yiğitlerin ahlâkı idi. O tarihte Türk halkı diri kalmak, hür kalmak ve şerefli yaşamak gayretine tapmıştı. Her türlü hesap ve mülâhazayı bir yana çalarak yalnız bir şey düşünüyordu: gayret, daima gayret, sonuna kadar gayret. Tekler (fertler) ortadan kalkmış yalnız millet kalmıştı. Kişinin menfaatine kimseler kulak asmıyordu. Hayır ve menfaat yalnız kurtuluş savaşınındı. Günlük geçim tasasını, çoluk çocuk kaygusunu unutmuştuk. Varımızı yoğumuzu büyük maksadın emrine vermiştik. En büyük vicdan ferahlığını âmmeye hizmet etmekte, ulus yumuşunda buluyorduk. O günü yaşıyanlar bir kere düşünün! Bu işlerde ne kadar uyanık, ne kadar titiz idik. Herkes biribirini kollar ayar ve herkes biribirini güçlendirirdi. Çocuklar ve kadınlar eliyle kaldırdığımız harmanları, kırık kağıtlarla ülkeler ötesine taşır ve boş ambarları tepelemesine doldururduk. Taneden yığın ve damladan deryalar yaratmıştık. Bizi önce Dumlupınar'a götüren, sonra da bugüne getiren kuvvetlerimizin mayası bu yiğitlik ahlâkıdır.

Bu yiğitlik ahlâkımıza bugün de o zamanki kadar içten ve sımsıkı sarılmak gerektiğini hatırlatmak isterim. Gerçekte biz savaş içi ve savaş dışı memleketlere bakarak dünyanın cenneti olmak imtiyazını bugün de taşıyoruz. Yarın da böyle kalacağımızdan şüphemiz yoktur. Bu düzgün halimizi görüp gıpta edenler halimizden memnun olmamızı öğütliyorlarsa da biz böyle bir felsefeye saplanmaktan kendimizi daima uzak tutacağız.

Bizce halinden memnun olan milletler enerjilerini tüketmiş olanlardır. Halbuki Dumlupınar kahramanları ve onların azimli çocukları ölmez ve azalmaz bir enerjinin kaynağıdır. Hamlelerimiz olayların çapına göre şekillenerek durmadan sürüp gidiyor. Hayatın akışı içinde ne zaman daralır, bunalırsak, ne zaman sıkıntının ahtapotu yüreğimize pençe atarsa bütün bunları varlığımızdan ıratmak (deftemek) için çalımını tükinacak ve ahlâkına sığınacak Dumlupınarımız var.

Yurttaşlarım,

Bugün de bir sıkıntı içindeyiz. Bu sıkıntı geçim darlığından geliyor. Yurdun çeşitli verimlerini yurttaşın ihtiyaciyle ölçülemek, bolluk olan yerin nimetinden bir azı ile darlık çekenlerin ıstırabına yetişmek, gözbebeğimiz ordumuza yokluk ve yoksulluğun bir zerresini bile tattırmamak millî dâvamızdır. Bu dâvayı her Türk bir Dumlupınar ahlâkiyle arkalıyacaktır. Dâvanın büyüğü küçüğü azı çoğu olmaz. Harmanların kalktığı, hububatın ambarlara dolduğu şu sıralarda gerek müstahsil, gerek müstehlik herkes ve bilhassa tüccarlar biran için millî mücadele içinde olduğumuzu hatırlar ve millî ahlâkımızın berraklığı içinde hırstan ve tamadan yıkanıp arınırsa, gene hele ilgili memurların gayreti millî savaş günlerinde olduğu gibi katmerlenir ve artarsa bu dâvanın çetin görünen cephesi bir anda ve kendiliğinden yıkılır. Ahlâk en büyük kuvvettir. Ve "vatanseverlik ahlâkın başında gelir." Şu halde yurttaşlarım her işimizde olduğu gibi zahire işimizde de ahlâklı ve vatansever kalmıya çalışalım. Birinci ödev devletin borcunu ödemektir. İkinci ödevimiz başkalarının sıkıntısını nefsimizde duymak ve vicdanımızı ona alıştırmaktır. Bu iki fazilet millî ahlâkımızın köşe taşlarıdır.

Millî Şef buyuruyor ki:

"Çocuklarımızın karakterli ve ahlâklı olarak yetişmeleri onların bilgili olarak yetişmeleri kadar ve hattâ ondan daha çok önemlidir. Ancak ahlâklı ve karakterli çocukların bilgilerinden memleket faydalanır." Bu çocukların babaları Dumlupınar yiğitlik ahlâkının sahibidirler. Onların bu yeni millî dâvada aynı erler kalacağı şüphesizdir.

Bayram yapıp şenlik coştururken de dünün acı hatıralarını tekrarladık ve bu günün çetin millî ödevlerini andık. Böyle olunca bir lâhza için yurt dışına da bakabiliriz. Korkunç savaş olanca katılığıyla genişlemektedir. Bütün milletler için ölüm, dirim savaşı olan bu büyük döğüşte insanlığın milyonlarca çocuğu inandıkları dâvalar uğruna tarihin kaydetmediği bir inatla vuruşuyor. Yangın tamamiyle saçağı sardı. Yakan, çökerten ve öldüren bir yangın. Ufuk o kadar karanlık ki mukadderatın yarına ayırdığı yeni olayları kestirmek hiç bir aklın kârı değildir. Bütün bu yangının ortasında biz, daima dünden daha kuvvetli ve yarın için daha çok emniyetli, sağlam ve asla sarsılmaz bir kal'a gibi ümit parlıyoruz. Böyle olmakla beraber bizi bu döğüşün sade seyircisi sananlar, aldanırlar. Biz tarihimizin bize ayırdığı rolü oynuyoruz. Dumlupınar'dan beri Türk varlığı, Türk istiklâli ve Türk şerefi için savaşıyoruz! Bu savaştan da Dumlupınarda olduğu gibi muzaffer çıkacağımıza inanıyoruz. Kuvvetimiz sonsuz inanımız budutsuzdur. Neye mi güveniyoruz? Bunu Başvekilimiz Sayın Saracoğlunun ağzından dinliyelim :

"Dünyanın her gün daha fenalaşan ve ufuklarında bir ümit ışığı belirmiyen karanlık manzarası içinde Türk milleti bütün ıstıraplarına rağmen en bahtiyar bir mevcudiyet olarak göze çarpıyor. Bu saadetin sırrı büyük bir Şef'in etrafında yaratılan bir birliktir. Görmekte olduğumuz dünya facıaları içinde milletlerin yıkılmalarına sebep olan tefrikalar, ihtilâflar Türk Milletinin bütün faziletlerini nefsinde toplıyan İsmet İnönü'nün yarattığı karşılıklı güven sayesinde bu memlekette yer bulmamıştır. İnönü Türk Milletine, Türk Milleti de İnönü'ye çok yaraşıyor."

Yurttaşlar;

Şef ve milletin bu ilâhî imtizacına ermiş olan Türk devletinin kudreti daima saygı gördü. Ve sonuna kadar da kendini saydıracaktır. Biz geleceğin hep bugünkü gibi bayram dolu olacağına da inanıyoruz. Şayet bir gün düşmanlık yurdumuza yönelir ve iz'ansız savaş bize de çatarsa onu Dumlupınar ruhu ile ve Dumlupınar kahramanları olarak karşılıyacağımıza bütün dünya inanmalıdır!

Zafer bayramınız kutlu olsun!

Uşak'ta sel baskını

Afyon, 30 a.a. — İki gündenberi Uşak civarına bol miktarda yağmakta olan yağmur, cumartesi gecesi şiddetini arttırarak sağnak halinde düşmiye başlamıştır.

Büttün şiddetiyle saatlerce yağan yağmurlardan şehri ve civarındaki tarlaları su basmış ve Akseköyü çayı taşarak şeker fabrikası ve civarını istilâ eylemiştir.

Derhal alınan tedbirlerle ve Uşak itfaiyesinin yardımiyle suların fabrikaya büyük zararlar yapması önlenmiştir.

Sular, fabrika dışında bulunan malzemeyi götürmüş ve Uşak ile Akseköyü bostanlarını tahribetmiştir. Yağmurların kazamız nahiye ve köylerinde yapmış olduğu zararlar hakkında henüz malûmat alınamamıştır.

İstanbul'da

İstanbul, 30 (Telefonla) — Dün gece saat 24 e doğru şehrimizde sağnak halinde yağmur yağmıya başlamış ve muhtelif fasılalarla sabaha kadar devam etmiştir. Civar kazalarda yağmurun bazı hasarlara sebep olduğu haber alınmaktadır.

İane kutusundan para aşırırken yakalandılar

İstanbul, 30 (Telefonla) — Avram ve Nesim Yuda adında iki çocuk rozet dağıtarak iane topladıktan sonra kutularda biriken paraları köprü altında firkete ile çıkarırlarken suçüstü yakalanmışlardır. Avram bir ay hapse mahkûm olarak derhal tevkif edilmiş, öteki de 15 gün hapse mahkûm edilmiştir.

İstanbul - Ankara arasındaki gündüz trenleri kaldırılıyor

Bize verilen malûmata göre Devlet Demiryolları, son zamanlarda artan yük nakliyatının temini için daha fazla marşandiz katarı işletmek zorunda kalındığından Ankara'dan Ha

TELGRAF - TELEFON - RADYO HABERLERİ

Vichy Londra'ya protesto gönderdi

Sebep trenlerin bombalanmasıdır

Vichy, 30 a.a. — İngiliz bombardımanotları dün gece Fransa'nın şimal bölgesinde 3 yolcu trenini bombalamışlar ve makineli tüfek ateşine tutmuşlar ve makineli tüfeklere göre 26 kişi yaralandır. Alınan haberlere göre 4 kişi ölmüş, birçok kişi de yaralanmıştır. Yaralılar Blois hastanelerine kaldırılmıştır.

Son haftalar zarfında ingiliz uçakları Fransız trenlerine sık sık hücum etmiştir. 1 mayıstan 26 ağustosa kadar yapılan bundan evvelki hücumlarda ceman 7 kişi ölmüş, 58 kişi yaralanmıştır.

Fransız hükümeti ingiliz pilotlarının tecavüzünü haber alır almaz Londra hükümetine şiddetli bir protesto notası göndererek hiçbir sebeple mazur görülecek olan bu gibi menfur tecavürlerin hem halk arasında kayıplara sebebiyet vermesini ve fransız milletinin tarafından tebarüz etirmiş karşılandığını tebarüz etirmiş.

İngiliz akınları

Londra, 30 a.a. — Çin cenup bölgesinde 3 yolcu trenini bombalamışlar ve makineli tüfek ateşine tutmuşlar ve makineli tüfeklere göre 26 kişi yaralandır. Alınan haberlere göre 4 kişi ölmüş, birçok kişi de yaralanmıştır. Yaralılar Blois hastanelerine kaldırılmıştır.

Son haftalar zarfında ingiliz uçakları Fransız trenlerine sık sık hücum etmiştir. 1 mayıstan 26 ağustosa kadar yapılan bundan evvelki hücumlarda ceman 7 kişi ölmüş, 58 kişi yaralanmıştır.

Fransız hükümeti ingiliz pilotlarının tecavüzünü haber alır almaz Londra hükümetine şiddetli bir protesto notası göndererek hiçbir sebeple mazur görülecek olan bu gibi menfur tecavürlerin hem halk arasında kayıplara sebebiyet vermesini ve fransız milletinin tarafından tebarüz etirmiş karşılandığını tebarüz etirmiş.

Alman akınları

Berlin, 30 a.a. — Askeri kaynaklardan bildirildiğine göre dün alman savaş uçakları İngiltere'nin cenup kıyısında Svindouv şehrini bombalamışlardır. Askeri ehemmiyeti olan bir büyük fabrikada tam bir isabetiyle ehemmiyetli hasarlar yapılmıştır.

Başka alman savaş uçakları Irhton üzerinde gene çok tesirli bir taarruzda bulunmuşlardır. Buradaki bir havagazı fabrikasına müteaddit isabetler elde edilmiştir.

İngilizler 514 uçak kaybettiler

İngiliz hava kuvvetleri bir kaç ile 28 ağustos arasında işgal altındaki topraklarda ve Almanya üzerinde 514 uçak kaybetmiştir.

Bugünkü resmî tebliğe göre İngiliz hava teşkillerinin batıda işgal altındaki topraklara yaptıkları akınlarda dün hava muharebelerinde İngiliz uçağı düşürülmüştür. İki alman uçağı kaybedilmemiştir.

Alman uçakları, büyük Britanya'ya karşı savaşlarına devam ederek geçen gündüzün İngiltere'nin cenubu doğusunda iaşe endüstrileri tesislerine ve Manş sahili açıklarında bir gemilerine taarruz etmişlerdir. Bir tonilâtoluk bir ingiliz ticaret gemisiyle bir muharebe gemisi ile ve diğer bir himaye gemisi de hasara uğratılmıştır.

Mısır'da durum sâkin

Roma, 30 a.a. — İtalyan umumî karargâhının tebliği:

Mısır cephesinde karşılıklı ateşi ve devriye faaliyeti devam etmiştir.

İngiliz hava kuvvetleri arkadaşlarımızın cenup kesimindeki hatlarımıza bombardımanlarını tekrarlamıştır. 12 ingiliz uçağı düşürülmüştür.

Akdeniz'de bir ingiliz destroyeri alman uçakları tarafından batırılmıştır.

28 ağustos gecesi Girid'in batısında Perigotto adasına karşı bir düşman kuvveti çıkarma teşebbüsünde bulunmuştur. Ada topçuları süratle müdahale ederek düşman kuvvetini püskürtmüştür.

Mısır sahilleri boyunda, bir ingiliz torpido muhribi torpillenmiş ve hasara uğratılmıştır.

İngilizler yalanlıyor

Londra, 30 a.a. — Girit açıklarında Perigotto'ya küçük bir müfrezesi tarafından çıkarma teşebbüsü yapıldığına dair italyadaki iddia hakkında İngiltere'de hiç bir haber yoktur.

Reuter ajansının askeri muhabirine göre, böyle bir çıkarmanın olması imkânsız değilse de büyük bir ehemmiyet vermenâzımdır.

Kahire resmî tebliği

Kahire, 30 a.a. — Ortaşarkta İngiliz umumî karargâhının tebliği:

28/29 ağustos gecesi yapılan devriye hareketlerinde merkez kısımlarında bazı düşman makinelerinin mevzilerine taarruz edilmiş ve kayıplar verdirilmiştir.

Dün, kara hareketlerimizin cephesinde kayde değer bir şey olmamıştır.

Muharebe bölgesindeki hava faaliyeti, av-bomba uçaklarımızın düşman taşıtlarının bombalanmasına inhisar etmiştir.

İngiliz harp gemileri üstlerinde cereyan eden bir hava muharebesinde en aşağı 3 düşman avcısı düşürülmüş ve başkaları da hasara uğratılmıştır.

Malta üzerinde düşman hava faaliyeti avcıların bilhassa tayyare uçuşlarından ibaret kalmıştır. Dün akşam hava muharebelerinde en aşağı bir Messerschmitt 109 düşürülmüş ve başkaları da hasara uğratılmıştır.

Almanlara göre

Berlin, 30 a.a. — Bugünkü resmî tebliğe göre, Simal Afrika'daki saldırılar ve alman - italyanlıları tarafından 12 ingiliz uçağı düşürülmüştür.

Eldaba sularında bir ingiliz torpido muhribi bombalarla ağır hasara uğratılmıştır.

Alman savaş uçakları Korfu adasının cenubunda bir ingiliz denizaltısı batırmışlardır.

Hitler diyor ki: Mazi artık ölmüştür

Azimle istikbale doğru dönmeliyiz

Clermont - Ferrand, 30 a.a. — Fransız muharipler lejyonu'nun ilk kuruluş yıldönümü Clermont-Ferrand'da Mareşal Petain'in huzurile ve kalabalık bir halk kütlesinin iştirakiyle törenle kutlanmıştır. Nutuk söyliyen Mareşal Petain şöyle demiştir ki:

— Lejyonerler,

Fransız birliği sizin sayenizde kuvvetle tekrar kavuşmuştur. Bütün bu gibi sizler de müşkül anlar gördiniz ve gene vatan gibi bunlara cesaretle katlandınız.

Çok mühim ıslâhat kanunları çıkarılmıştır. Bunların tatbikinde çok engellere uğramaktayım. En ehemmiyetsiz bir hizip, vatanperverlik maskesi altında, ihanetini devam etmektedir. Size şunu söyleyim:

Tarihimizin bir sayfası katî suretle kapanmıştır. Mazi artık ölmüştür. Memleket cesaret, namus, sabır ve birlikle dolu bir istikbale azimle yürümelidir. Milletin selâmeti ancak bu yolda elde edilebilir."

Çin-Japon harbi

Çinliler Lişui şehrini işgal ettiler

Chungking, 30 a.a. — Cumartesi akşamı bildirilen Çin tebliği:

Çin kıtalarının şiddetli hücumları üzerine Japonlar Lişui'den çekilmek zorunda kalmışlardır. Çinliler şehri tamamile işgal etmişlerdir. Ve ricat halinde olan düşmanın takibine koyulmuşlardır.

Lişui'nin 40 kilometre doğusunda bulunan Sungyang'daki japon kuvvetleri çinliler tarafından kuşatılmıştır. Çin kıtalarının buradaki düşman kıtalarının imha edileceğine emin bulunmaktadır.

Diğer taraftan Şusyen şehri de japonlardan tamamiyle temizlenmiştir. Bu şehrin doğusunda ilerliyen Çin kıtaları, çekilen düşmanı takibetmektedirler.

Odnup Honnan'daki Çin kuvvetleri Vuko civarında japonların üç karşı hücumunu püskürttükten sonra demiryolunu tahribetmişlerdir. Bu tahrip işini muvaffakıyetle neticelendiren Çin kıtaları hareket noktalarına dönmüşlerdir.

Cenup Çin cephesinden gelen haberlere göre, Çang-Kay-Şek'in Kanton'a doğru bir ileri harekete geçtiği ve tarakki kaydettiği bildirilmektedir.

Çin kıtaları bu bölgede Kanton-Hankeu demiryolu üzerinde Kanton'un 80 kilometre şimalinde Yuantang'ı işgal ettikten sonra demiryolu boyunca cenuba doğru ilerlemeğe devam etmişlerdir. Son dakikada alınan haberlere göre Çinliler Yingsangpu'yu da işgal etmeğe muvaffak olmuşlardır.

Başvekilimizin seyahati

(Başı 1 inci sayfada)

Başvekilimiz dönüşte çimento fabrikasını, askeri dikişevini, vilâyet aygır deposunu gezmiş ve çimento fabrikasının biran evvel faaliyete geçirilmesi için gerekli tedbirler hakkında fabrika müdüründen izahat almışlardır.

Öğleyin Paşa fabrikasında belediye tarafından Şükrü Saracoğlu şerefine bir ziyafet verilmiş ve bu ziyafette vali, komutanlar, Parti erkânı hazır bulunmuşlardır. Ziyafetin sonuna doğru belediye reis vekili, Sıvas halkının Başvekilimizi aralarında görmekten duyduğu sevinci ve dilekleri ifade eylemiştir.

Başvekilimizin demeci

Şükrü Saracoğlu verdiği cevapta, zamanın ancak hamleli hareketlerle telâfi edilebileceğini işaret ettikten sonra demiştir ki

"Masa başlarında yazma ve yazışmanın hem işlere, hem de çalışmalara uyuklama ve uyku verdiğini ve birçok işlerin uyanmıyan uykuya daldıklarını görmüş ve yaşamış bir nesiliz. Halbuki cumhuriyetle beraber şeflerimiz gezme, görme ve görüşmiye, işleri yerlerinde tetkik etmeğe yer ayırmış ve hepimize bu yolda rehber olmuşlardır. Onun için ben de bu yolda yürüyerek memleketimizin az bildiğim veya bilmediğim köşelerini görmek, öğrenmek ve kaybettiğimiz zamanları hamleli hareketlerle kazanmak için yola çıkmış bulunuyorum."

Sıvas'ın elektrik ihtiyacı

Samimi bir hava içinde geçen bu ziyafetten sonra Sıvas'ın elektrik ihtiyacını temin eden baraj ve elektrik santralını gezen Başvekil, Millî Şef'in çocukluğunda oturduğu eve giderek bir müddet kalmışlar ve kız enstitüsünü, hastaneyi, vilâyet fidanlığını gezmişlerdir.

Başvekilimiz dün gece Orduevinde şereflerine verilen ziyafette ve onu müteakip tekrar Orduevi salonlarında tertibedilen suvarede bulunarak Sıvas'ın millî oyunlarını seyrettikten sonra Erzincan'a gitmek üzere saat 23 te şehrimizden ayrılmışlardır.

Başvekilin dün şehrimizde yapmış olduğu gezilerde Bayan Saracoğlu da kendilerine refakat eylemekte idi.

BERLİN'E GÖRE :

bir gedik açıldı

Rjev'de ruslar alman hattını delemediler

(Başı 1 inci sayfada)

Rjev yakınlarında düşman büyük kuvvetler kullanarak cepheyi delmeğe bir kere daha teşebbüs etmiştir. Bütün bu taarruzlar da hava kuvvetlerimizin yardımıyle ve bir kısmı karşı taarruzlarla olmak üzere tamamiyle kırılmıştır.

Rjve çevresinde beş ordudan fazla çarpışan Sovyetler bir aylık muharebelerden sonra alman cephesini delememişlerdir.

Düşmanın elde ettiği toprak kazançları ne tâbiye ne de strateji sahalarında uğradığı kayıplar nisbetinde değildir. Sovyetlerin bu kesimde bir yarma yapmağa muvaffak oldukları hakkındaki bütün iddiaları yalandır. Doğu cephesi sarsılmaksızın duruyor. Düşmanın bu taarruz kudreti gitgide azalmaktadır. 30 temmuzdan beri bu kesimde tayyarelerimiz karşıkoyma toplarımız veya piyademiz tarafından 1572 sovyet tankı tahribedilmiş veya kullanılmaz bir hale getirilmiş ve 547 sovyet uçağı düşürülmüştür. Bizim uçak kayıbımız 25 dir. Alman müdafaa ateşiyle veya hava kuvvetlerinin taarruzları ile sayısız düşman harp malzemesi tahribolunmuştur. Düşmanın insan kayıbı da pek büyüktür.

Ladoga'nın cenubunda düşman neticesiz kalan yeni taarruzlarında 21 tank kaybetmiştir.

Dün gece, Sovyet bomba uçakları Almanya'nın şimal doğusunda kısmen yükseklerden izaç uçuşları yapmıştır. Gelişi güzel atılan bombalardan birkaç yerde pek az hasarlar olmuştur. Bir iki tayyare çok yüksekten uçmak suretiyle Berlin'in dış çemberine kadar varmış ve dış mahallelere tek tük bombalar atmıştır. Hasar pek azdır.

Macar resmî tebliği

Budapeşte, 30 a.a. — Macar umumî karargâhının 18 numaralı tebliği :Geçen hafta düşman cephenin macar ordusu tarafından tutulan kesimine muhtelif noktalardan hücum etmiştir. Bu hücumlar püskürtülmüştür. Macar uçaksavar bataryaları 10 ağustostan 24 ağustosa kadar süren devrede 50 uçak düşürmüştür. Nisandanberi macar ordusunun uğradığı kayıplar şunlardır: 154 subay, 2259 er ölü; 465 subay, 11.093 er yaralı; 30 subay, 530 er kayıp.

Macar kesimi sakin

Budapeşte, 30 a.a. — Salâhiyetli askeri kaynaklardan, 18 numaralı Macar tebliğini tamamlayıcı mahiyette olmak üzere, şu malûmat verilmektedir.

Ay başında çok kanlı bir mahiyet gösteren muharebeler şiddetini kaybetmiştir. Son hafta Macar ordusu kesiminde nisbeten sakin geçmiştir. Hatlarımızı yarmak maksadiyle düşmanın yapmağa kalkıştığı hareketler akim kalmıştır. Bu başarısız hücumları esnasında düşmana asker ve malzemece verdirilen ağır kayıplara göre Macar kayıpları hakikaten hafiftir. Macar kayıplarının çoğunu hafik yaralılar teşkil etmektedir. Emrindeki kıtaları daima ilk hatlarda bizzat sevk ve idare eden Macar komutanlarından Jang'da yaralanmıştır.

Macar işgal ordusunun uğradığı kayıplar tebliğde bildirilen rakamlara dahil değildir. Çünki bu kayıplar cephedeki ordunun kayıplarına nazaran çok azdır.

Stalingrad'da

Stokholm, 30 a.a. — Havas ajansının hususi muhabiri bildiriyor :

Her ne kadar Stalingrat kesiminde cereyan eden şiddetli meydan muharebesi devam ediyorsa da askerî müşahitlerin gördüğüne göre, alman ileri hareketi yavaşlamışsa da almanların daha büyük bir kuvvetle yeni bir hücum yapmaları muhtemeldir.

Cenup cephesinde Grozni'ye karşı yapılan alman baskısı artmaktadır.

En cenupta almanlar Anapa'nın 20 kilometre kadar şimal batısında küçük bir liman olan Blagoveşçensk'i işgal etmişlerdir.

Ruslar orta kesimde dün Rjev tayyare meydanını işgal ettiklerini teyidetmektedirler. Rus kuvvetleri şimdi Rjev'in şimal ve şimal batı kenar mahallelerini temizlemekle meşgul düşrler.

Fin resmî tebliği

Helsinki, 30 a.a. — Fin resmî tebliği :

Aunus berzahının batı kısmında bir düşman bölüğü tarafından yapılan taarruz püskürtülmüştür. Düşman 20 ölü bırakarak çekilmiştir.

Rukajaervi çevresine topçumuz düşman bataryalarına ve bir kurmay karargâhına ateş açmış kayıplar verdirmiştir.

Uhtuva cephesinde, dayanak noktalarımızdan birine girmeğe teşebbüs eden bir düşman müfrezesi karşı hücumla geri atılmıştır.

Diğer cephelerde devriye kolları arasında çarpışmalar ve mevzii topçu faaliyeti olmuştur.

Şimdi tespit edildiğine göre, uçaksavar toplarımız tarafından 20 ağustosta Aunus berzahında iki düşman deniz tayyaresi düşürülmüştür.

Cebelüttarık'ta kesif bir hava faaliyeti var

Algesiras, 30 a.a. — Stefani: Cebelüttarık'ta kesif bir hava faaliyeti son birkaç gündenberi dikkati çekmektedir. Britanya hava kuvvetlerine bağlı uçaklar mütemadiyen müstahkem mevki üzerinde uçmaktadır. Dün bir kaç ingiliz vapuru limana demirlemiş ve Cebelüttarık garnizonunu kuvvetlendirmek üzere 3.500 asker çıkarmıştır.

Topçu ve otomatik silâhlı kuvvetlerin iştirakiyle kuvvetli müfrezeler son günlerde Cebelüttarık plâjlarında kıyı müdafaası ve karaya çıkma talimleri yapmıştır.

MOSKOVA'YA GÖRE :

çetin bir savaş var

Stalingrat'a bir milyon alman taarruz ediyor

(Başı 1 inci sayfada)

larını dövmektedir. Sovyet kuvvetleri düşmanı geri atmışlar ve alman takviyelerinin gelmiş olmasına rağmen müteaddit yerleri işgal etmişlerdir.

Almanlar Rjev'de bütün mevzileri için şiddetle çarpışıyorlar. Muharebe, Rjev'in 25 kilometre cenup batısında ve rusların elinde bulunan Zubstof'da büyük bir şiddetle devam ediyor. Almanlar takviyeler getirmişlerdir. Bilhassa alman hava kuvvetleriyle topçusu rus mevzilerini şiddetli bir ateş altında tutuyorlar. Bununla beraber son üç gün içinde sovyet kıtaları düşman üzerindeki baskılarını arttırmışlar ve çok şiddetli müdafaa edilen bir çok meskûn yeri ele geçirmişlerdir.

Cumartesi günü cepheden gelen bir telgrafa göre General Zukof kuvvetleri Moskova cephesinde devam eden ileri hareketleri sırasında yeniden altı meskûn mahalli ele geçirmişlerdir. Almanlar bütün bu bölgeyi beton blokhavzlarla, tel örgülerle ve geniş mayn tarlalariyle müstahkem bir hale koymuşlardır.

Almanya bu yıl yenilecek

Londra, 30 a.a. — Salâhiyetli rus makamları Almanya'nın bu sene katî surette yenileceğine kani bulunmaktadır. Bugün almanlar Stalingrad muharebesine bir milyon asker tahsis etmişlerdir. Mareşal Von Bock kuvvetlerinin büyük kayıplara uğradığına şüphe yoktur.

Şiddetli karşı taarruzlara rağmen müttefiklerimiz, muhtaç oldukları silâhları ve malzemeyi elde edebilmek maksadiyle gözlerini bize çevirmişlerdir.

Rusya'ya bütün yardımı yapmıya mecbur olduğumuz böyle bir zamanda elimizden geleni yapmaktan geri kalamayız.

Sunday Times gazetesinde Serutator şunları yazıyor :

Rusya'daki alman orduları, müttefiklerimizi kıştan önce yenmek için bütün gayretleriyle çalışıyorlar. Rusya'da kışın başlamasına ancak on hafta kalmıştır. Bu müddet içinde de almanların bir şey yapabilmesine imkân yoktur. Geçen sene ile bu sene arasında bir kıyaslama yapacak olursak alman ordusunun eski taarruz kabiliyetini kaybettiğini açıkça görürüz.

1941 de almanlar şimal, merkez ve cenup kesimlerinde boyuna taarruz ediyorlardı. Şimdi ise alman kuvvetleri yalnız cenup cephesinde taarruza geçebilmiştir. Almanlar, kıştan önce bir neticeye varmak zorunda bulunuyorlar. Rusya, Hazer ve Kafkas bölgelerini kaybettiği takdirde petrol, hububat gibi mühim ve hayatî madde kaynaklarından mahrum kalacağı gibi Amerika ve Hindistan'dan gelebilecek malzeme ve mühimmatı da almak hususunda çok büyük zorluklar karşısında kalacaktır.

Rusların aç kalarak sulh isteme - lerine imkân yoktur. Almanların Rusya'da yaptığı vahşetler buna mânidir.

Ruslar alman şehirlerini bombaladılar

Moskova, 30 a.a. — 27 ağustos gecesi uçaklarımız fena havaya rağmen, Berlin, Danzig, Königsberg şehirleri ile doğu, şimal doğu ve orta Almanya'da diğer bazı şehirlerdeki askeri ve sınai hedefleri bombardıman etmiştir. Bu bombardımanlar neticesinde Berlin'de 9, Königsberg'de 10 ve Danzig'de 9 yangın çıktığı görülmüş ve infilâklar işitilmiştir. Başka alman şehirlerinede ve bu arada Stettin, Stuttgart, Treptow, Tilsit, Sholp, ve Fuerstenwalde'de yangınlar çıkarılmış ve infilâklara sebebiyet verilmiştir.

Bütün uçaklarımız üslerine dönmüştür.

Sovyet halk komiserleri heyeti ordu komutanı orgeneral Jukof'u millî müdafaa halk komiserliği muavinliğine tayin etmiştir.

Rus mukavemeti artıyor

Londra, 30 a.a. — Annalist'in askeri mütaleası:

Stalingrad'dan gelen haberler rus mukavemetinin son günlerde hissedilir derecede arttığını göstermektedir. Şehrin nasıl müdafaa edildiği hakkında tam bir fikir elde edilmek isteniliyorsa şehir etrafındaki muazzam müdafaa tertibatı hakkında almanların neşrettiği izahatı okumak kâfi gelir. Alman başkumandanlığı tümenlerini hiçbir merhamet duymaksızın ilerletmektedir. Alınan esirler iaşe ve takviye noksanlığından şikâyet ediyorlar. Alman taarruzunun şiddetini kaybettiği açıkça görülüyor. Göründüğüne göre muvasala hatları alman hava kuvvetleri tarafından izaç edilmekle beraber ruslar taze kuvvetler getirmişlerdir. Mücadele çok şiddetli olmuştur. Fakat şimdi vaziyet daha emniyet vericidir. General Zukof tarafından Rjev çıkıntısına karşı yapılan taarruz almanları müşkül bir zamanda yakalamıştır. Filhakika bu taarruzda çok fazla bir ilerleme kaydedilmemiştir ve esasen arazinin zorluğu dolayısiyle tanklardan daha hızlı bir hareket de beklenemezdi. Fakat hiç şüphesiz ki bu taarruz burada müdafaa vaziyetinde bulunan alman ordusunu çok çetin bir imtihan karşısında bırakmıştır.

Doğu'da durumun Royter'e göre bir tahlili

Almanlar Libya'dan kuvvet getirmişler

Moskova, 30 a.a. — Reuter ajansının hususi muhabiri bildiriyor:

Stalingrad hayatı için savaşıyor. Tam bir aydanberi iki tarafın birer düzüne tümeni, Volganın bu çelik şehrine giden yolu kesen bir kavsinde şiddetli bir muharebeye tutuşmuş bulunuyor. Yine uzun bir zamandanberi kızılordu Kotelnikovo'nun etrafında cenup batı yolu üzerinde harekât yapmaktadır. Ogündenberi Don kavsinin doğu cihetinde ve Don ile Stalingradın şimal batısına kadar gittikçe genişliyen bir bölge üzerinde şiddeti günden güne artan muharebe olmaktadır. Bu muharebe çarşamba ve perşembe günleri en nazik safhasına girmiş bulunuyordu. Yüzlerce tanktan mürekkep bir alman zırhlı teşkili, Stalingradın merkezine tevcih edilen vahşi bir bombardımandan sonra yarma hareketini yapmak için hazır bir halde beklemekte idi. Fakat general Gorelik'in kumandası altındaki sovyet kıtaları tam vaktinde muharebe meydanına yetiştiler. Bu son 48 saat içinde Don kavsile Volga arasında vaziyet nisbeten düzelmiş görünüyor.

Sovyet kuvvetleri vaktinde harekete geçebilmek imknânını bulmuşlardır. Yüzlerce sovyet tankı şimdi muharebeye girmiş bulunuyor. Almanlar halâ sayıca üstün bulunmakla beraber bir haftadanberi mütemadiyen çarpıştıklarından şimdiki halde yorgunluk eseri gösteriyorlar. Tehlikeli uçlar halinde ilerlemiş olan alman zırhlı birlikleri kuşatılmış ve muvasalaları kesilmiştir.

Stalingrad'ın mukadderatı

Stalingrad'ın mukadderatını tayin edecek olan şu nazik günlerde buradaki cephe hattı ucu Stalingrad olmak üzere Stalingrad - Kotelnikovo ve Kletskaya arasında bir üçgen teşkil etmektedir. Almanlar bu son ay zarfında Kotelnikovo'da dikkate değer bir harekette bulunamamışlardır. Bilindiği gibi bu şehirden sonra Kalmuklar çölü başlamaktadır. Stalingradın arkasında da geniş Kazakistan sahası başlamaktadır. Burası Stalingrad müdafaasına lâzım olan ehemmiyetli insan ihtiyatlarına maliktir.

Almanlar Libyadan asker getirmişler

Almanlar Kletskaya bölgesinde sovyet kuvvetlerini de yerlerinden atamamışlardır.

Almanların ellerinde bulunan bütün kıtaları ve bu arada, macar, romen ve italyan kıtalarını cenuptaki muharebelerde kullanmalarına hiç şüphe yoktur. Hattâ Stalingrad'da alınan bir kaç esir almanların Libyadan ve Mısırdan son temmuz muharebelerine iştirak etmiş olan bir çok subay ve sakeri doğu cephesinin cenup kesimine getirmiş olduklarını söylemektedir.

Merkez kesimindeki rus taarruzu

Sovyet baş kumandanlığı, merkez cephesindeki rus taarruzunu Stalingaradın ve Kafkasyanın mukadderatile sıkı bir surette bağlı telâkki etmektedir. Almanlar sovyet ilerlemesinden hasıl olan tehliyeyi önlemek için dara şimdiden buraya gerilerden ihtiyat kuvvetleri getirmektedirler. İzvestia gazetesi sovyet baş kumandanlığının bütün merkez ve şimal cephesi boyunca taarruz harekânna devam edeceğini kaydetmektedir. Bu hafta sonunda gelen haberlere göre Leningrad ve Briansk bölgelerinde yani general Zukof'un taarruza geçtiği böblgenin şimal ve cenubunda muharebeler canlanmıştır.

Rjev için yapılan muharebe biraz uzamış gibi görünüyor. Fakat unutmamalı ki Kızılordu alman müdafaasının iki mühim hattını yarmak suretile çok yüksek birer askerî muvaffakiyet kazanmış ve kıymetli mucizeler yaratmıştır.

Hindistan'da durum düzeliyor

Londra, 30 a.a. — Yeni Delhi ajansı pazar sabahı yaptığı neşriyatta Hindistanda bazı yerlerde çıkan ikinci derecede hadiseler hariç olmak üzere vaziyetteki umumî düzelmenin devam ettiğini bildirmektedir. Ahmetabad ve Bombay'da sokağa çıkmak yalnız dört bölgede bırakılmış Madras'da ise tamamen kaldırılmıştır. Sind'den bildirildiğine göre Şikarpor'da silâh taşımak bir ay müddetle yasak edilmiştir.

***

Yeni Delhi, 30 a.a. — Muhtelif vilâyetlerden gelen haberlere göre, durumdaki iyilik devam etmektedir.

Ahmedabat ve Bombay kazalarında ehemmiyetsiz bazı hâdiseler olmuştur.

Madura ve Madras'ta gece yasağı kaldırılmıştır. Sind'de silâh taşınması bir ay için yasak edilmiştir.

Hükümetçe konulan tahditleri protesto etmek maksadiyle 2 ağustosta neşriyatlarını kesmiş olan ve Kalküta'da ingilizce ve hintçe çıkan on beş gazete yeniden çıkmaya başlayacaktır.

HARBE DAİR

Rijev ve Stalingrat

İki mukabil yürüyüş

Birbirine muvazi iki demiryolu tasavvur ediniz. Bu demiryollarından birinde bir tren doğuya doğru, diğeri de batıya doğru ilerlemektedir. Fakat her ikisinin önünde de çok büyük barajlar vardır. Lokomotifler, ıskaralariyle evvelemirde kendilerine yol açmak mecburiyetinde kalmışlardır; ve her ikisi de canla başla bu iş için çalışmıya başlamışlardır. İşte şark cephesinde durum aşağı yukarı budur. Merkez kesiminde, Moskova'nın doğusunda ruslar batıya doğru, cenup kesiminde almanlar doğuya doğru ilerlemektedirler. Birisinin vardığı son istasyon Rijev diğerinin vardığı son istasyon ise Stalingrad'ın önüdür. Ve general Zukov kuvvetleri, Rijev'de büyük bir taarruza geçerek Stalingrad'ın üzerine çöken ağırlığı hiç olmazsa biraz hafifletmek ve almanları buradan yukarı çekmek vazifesini üzerlerine almışlardır. Böylelikle merkez kesiminde yapılan baskının bir manivelâ tesiri yaparak, Kafkasya'ya çöken büyük tehlikeyi azaltacağı da hesabedilmiştir. Çünkü General Zukov kuvvetlerinin batıya doğru ilerlemesi, almanları merkezde geniş ölçüde tehlikeye sokabilir. Ve bu lokomotifin, herhangi bir yerde bir makas bularak cenuba sarkması da mümkün görülebilir.

Umumî durum

Hatırlardadır ki, Kursk - Harkof istikametinde Mareşal Timoçenko'nun yaptığı büyük bir taarruz, bu cephede alman mukabil taarruzunu kamçılamış ve çabuklaştırmıştı. Halbuki, alman taarruzunun asıl istikameti, ya daha çok cenupta ve yahut Moskova önünde bekleniyordu. Mareşal von Bock 22 haziranda mecburen Harkof önünden harekete geçti. Buradaki rus kuvvetlerinin bir çember içinde kalmaları, almanlara ümit verdi ve bundan sonra Voronej'den itibaren Don'un dirsediğini sıvazlıyarak aşağı doğru indiler. Diğer taraftan da Voroşilovgraddan dağılan kuvvetler, Rostov istikametinde aşağı sarktılar, ve Krasnodar ve Kafkasya dağlarını tuttular. Elbrüz dağına gamalı haç bayrağını takan almanlar şimdi, petrol kokusunun geldiği yere Grosny ve Muhaçkale'ye doğru ilerlemelerine devam etmekte daha doğuda da Don'u aşan kuvvetler Stalingrad önünde çarpışmaktadırlar. İşte tam bu esnada Moskova'nın önünde General Zukov kuvvetleri batıya doğru harekete geçerek Rijev'i almıya muvaffak olmuşlar ve Rijev - Medyn hattını tutmuşlardır.

Kafkasya ve Stalingrat

Mareşal von Bock'un emeli, Mareşal Timoçenko kuvvetleriyle, General Zukov kuvvetlerinin alâkasını kesmektir. Fakat harekâtın inkişaf şeklinden öyle anlaşılıyor ki, Mareşal Timoçenko bu sefer, harp ede ede çekilmiş ve kuvvetlerinin mühim bir kısmını Stalingrad - Voronej hattı istikametine aktarmıştır. Cenupta Kafkasya'da kalanlar ise kısmen dağlık araziden ortaklık beklemekte ve dağların geçitlerinde dayanmaktadırlar. Belki böylece Kafkasya ile daha şimalinin alâkası kesilecektir. Fakat rusların büyük kuvvetleri bir alman baskısı altında ezilmekten kurtulmuş olacaktır. Kafkas dağlarının sert yamaçlarına dayanan ruslar, almanların buradan aşağı akmalarına kolay kolay müsaade edeceğe benzemiyorlar. Her halde almanların çok büyük kayıpları göze almadan Kafkas dağlarını, kucaklıyacakları tahmin edilemez. Çünkü arkada bir milyonluk bir müttefik ordusu daha vardır. Bundan dolayıdır ki şimdi asıl büyük taarruz Stalingrad'a doğru inkişaf etmiye başlamıştır. Her halde almanların dâvası, Kafkasya'yı kesip, yukarı doğru taşmak, ve Uralara doğru harekete devam etmek olsa gerektir.

Rijev'de

Tam bu esnada General Zukov kuvvetlerinin Rijev'de olduğuna mühim başarılar elde ettiklerini öğreniyoruz. Rus tebliğlerine göre 45 bin alman imha edilmiştir. Rijev'de sokak muharebeleri devam etmektedir. Ruslar birçok meskûn yerleri ellerine geçirerek cepheyi düzeltmektedirler. Vaziyet tıpkı emme basma tulumba mekanizması gibidir. Ruslar aşağıdan emilirken yukardan baskıya başlamışlardır. Halbuki almanlar, aşağıda b[illegible]kete geçerlerken, Moskova cephesini adam akıllı sıkı tutmıya itina etmişlerdi. General Busch'un kumandasındaki 16 ıncı ordu Straya - Russa'da ve Duna nehri mecralarında ruslarla daima temasta bulunmaktadır. Merkez kesimindeki kuvvetler, Mareşal von Bock'un cenuba inmesinden sonra Mareşal von Kluge'nin emrine verilmiştir. Burada üç ordu vardır. Rijev'deki 2 inci ordu Strauss'un kumandasındadır. 4 üncü ordu Viasmayı tutmaktadır. Bunun Model ve yahut Reinhard'ın kumandası altında olduğu söyleniyor. Daha cenupta Orel'de von Weichs'ın kumandasında - ki 9 uncu ordu dayanıyor. Görülüyor ki almanlar, rusların her hangi bir taarruz ihtimallerine karşı küçük bir saha dahilinde Moskova'nın batısındaki kavsi adamakıllı tutmuşlardır. General Zukov'un bu kadar kalabalık bir durum karşısında harekete geçip Rijev'in içine kadar ilerlemesi ihmal edilir bir hareket değildir.

Netice

Sözlerimizi hulâsa edelim: almanların Stalingrad önünde biraz duraklamalarının sebebini, General Zukov'un yukarda harekete geçmelerine mi hamletmek lâzımdır? Faka almanlar, her cephe için ayrı ayrı kuvvetler tahsis etmemişler midir? Buna rağmen Stalingrad önündeki kuvvetlerin, merkez kesimindeki ileri hareketten endişeye düşmediklerini söylemiye imkân var mıdır? Eğer almanların Rijev'deki hareketlere karşı koyacaklarına ümitleri varsa, o zaman Stalingrad önündeki hamlelerine daha büyük bir hız verebilecekleri ümidolunabilir. Buna rağmen Stalingrad'ın çok yakında düşeceğini söylemek de mümkün değildir. Çünkü burası sade son zamanlarda değil, öte - denberi adamakıllı tahkim edilmiştir. Bundan dolayıdır ki, almanlar buraya büyük kuvvetler tahşidetmişlerdir. Söylendiğine göre bir milyon kişi bu cephede harbediyor. Fakat rusların almanlardan daha az kuvvetle harbettikleri de muhakkaktır.

İşte dün gelen haberlere göre şark cephesinin durumu böyledir.

FENİK

KÜÇÜK DIŞ HABERLER

Stokholm, 30 a.a. — Cuma - cumartesi gecesi bir alman uçağı Finlandiya hududu yakınlarında İsveç toprağına mecburî iniş yapmıştır.

Uçağın mürettebatını polis araştırmaktadır.

Montevideo, 30 a.a. — İyi haber alan mahfillerde söylendiğine göre amerikan kuvvetleri Brezilya kıyılarının müdafaasına iştirak edeceklerdir.

Stokholm, 30 a.a. — Sovyetler Birliğinin Stokholm elçisi Bayan Kollontay ağır hastalanmış ve hastaneye kaldırılmıştır. Bayan Kollontay'ın sıhhî durumu ciddî endişe vermektedir.

Saint Sebastien, 30 a.a. — Mavi tümene iltihak etmek üzere dün buradan yeni bir gönüllü müfrezesi doğu cephesine hareket eylmiştir.

Madrid, 30 a.a. — Hariciye Nazırı M. Serrano Suner, sırasiyle alman büyük elçisi M. von Ctohrer'i, Amerika büyük elçisi M. Huntley Hayes'i ve Portekiz büyük elçisi M. Teotonio Pereira'yı kabul etmiştir.

Berlin, 30 a.a. — Mareşal Göring, Reichstag reisliğine seçiminin onuncu yıldönümü dolayısiyle Hitler'den bir tebrik telgrafı almıştır.

Montevideo, 30 a.a. — Bir askeri uçak Montevideo'nun 200 kilometre şimal doğusunda yere inerken tersine dönmüştür. Uçakta bulunan iki teğmen ölmüştür.

Vaşington, 30 a.a. — 30 eylûlden itibaren hususî veya ticarî hususlar için batı Yarımküresi dışında her hangi bir yerle radyo muhaberesi yasak edilmiştir. Bu karar evvelce bir ağustosta tatbik olunacaktır. Büyük Britanya bu yasağa dahil değildir.

Bengale nazırının verdiği teminat ve Delhi'deki başmuharrirler konferansı daimî komisyonunun aldığı karar üzerine gelecek pazartesi gününden itibaren yeniden çıkmaya başlayacaktır.

M. Ruzvelt sivil ve askerî erkânla gizli bir toplantı yapmış

Madrid, 30 a.a. — D.N.B. Vaşingtondan haber verildiğine göre, Mr. Ruzvelt sivil ve asker yakın iş arkadaşları ile gizli bir toplantı yapmıştır. Bu görüşmelere iştirak edenler arasında Amiral Leahy, General Marshall, Amiral King, General

Hikâye

Kimsesiz Ali

İlhan ÖNDER

Anadolu'nun, içinden suların bütün berraklığıyle, bütün saflığıyle geçtiği şirin bir köyü :

İpekler köyü...

Güneşin son ışıkları, dere boyunca ilerliyen söğütler arasından sızarak kıvrıla kıvrıla uzaklaşan sular üzerinde parlıyor. Yakından gelen hazin bir kaval sesi, koyunların melemeleri ve kuşların cıvıltıları arasında kayboluyor. Bu ses ahenkli olarak dağlardan dağlara dolaşıp, yankılar yaptıyor ve sonra uzaklarda, akşamın koyu, nefti gölgeleri arasında eriyordu.

Dere kenarlarından gelen bu kaval sesi, küçük bir çocuğun mahareti parmakları ve gür nefesinden çıkıyor. Hemde on, on iki yaşlarında ufak tefek bir çocuk. Kimsesiz Ali bu...

Bazan yeşil gözlerini sular üzerine dikiyor, dere içinde bir şeyler arıyormuş gibi dakikalarca düşünüyor. düşünüyordu..

Ali, babasını tanımıyordu. Onu küçükken büyük harpte kaybetmişti. Sevgili annesi de hastalığın zalim ve insafsız pençesinden kurtulamamış, hayatta biricik varlığı olan onu da kara topraklara gömmüştü. Bu suretle yalnız kalan Ali, kendisini geçindirmek mecburiyetinde kaldı. Bunun için en sevdiği mektebini bıraktı. Ve köyün zenginlerinden Halil ağanın çobanlığını yapmıya başladı.

Halbuki okumayı ne kadar severdi. Fakat ancak dördüncü sınıfa kadar okuyabilmiş ve hevesi bu kadarla kalmıştı.

Ali, her akşam evvelce kendisinin de okuduğu köyün biricik mektebinin bahçesine gider, orada oynıyan çocukları seyrederdi. Onların arasında olmayı ne kadar da isterdi... Küçük çoban, mektebin bahçesini çeviren duvarlar üzerinde, sessizce nice göz yaşı dökmüştü. Hasretini çektiği mektep çocuklarına bakarken o kadar dalardı ki, bazan yorgunluktan sızlıyan bacakları bükülüp oracığa yıkıldığı olurdu.

Küçük çoban birden silkinerek daldığı hülyalardan uyandı. Başını kaldırdı. Gözleri nemliydi. Yırtık gömleğinin cebinden çıkardığı saate baktı. Altıya gelmişti.. Koyunları ağıla döndürme vaktiydi. O saat, Ali'ye, babasının yegâne yadigâriydi. Onu canı gibi, hattâ canından da çok severdi. Küçük Ali için bu saat üzerinde hâlâ babasının varlığı yaşıyordu. Bazı geceler bu kıymetli hâtırayı yüzüne sürer, saatlerce ağlardı.

Ali, yavaşça ayağa kalktı. Kavalını, kendine mahsus bir ustalıkla çalarak koyunları topladı. Ve sonra çıplak bacaklarının sivri taşlara çarpmasından korkarak seke seke uzaklaştı.

Şimdi derinlerden yalnız ince bir kaval sesi geliyordu.

***

Köy halkı onu severdi. Bir çok kimselerin yardım tekliflerine kısaca (hayır) diyordu. Böyle bir şeyi yüksek gururuna yediremiyor, annesi öldükten sonra, mektepten ayrılırken, kendisini çok seven hocası onu şu sözleri her an kulaklarında çınlıyordu :

"... Cesaret ve iman lâzımdır Ali. Unutma ki yavrum güçlükler hiç bir zaman kuvvetinin fevkinde olmıyacaktır...,,

İşte Ali köylün kimsesiz. fakat o nisbette gururlu bir çocuğuydu.

İki sene sonra Ali on dört yaşına bastı. İçindeki okuma arzusu hâlâ sönmemişti. Bir gün şehre gitmiye ve talihini bir de orada denemeye karar verdi.

Bir ilkbahar günüydü. Çayırlardan topladığı kır çiçeklerini annesinin mezarı üzerine serpti. Kabrin önünde diz çökerek, sağ kalırsa köye tekrar döneceğini ve ruhu için Allaha duâ edeceğini ağlıyarak, gözlerinden yaşlar akarak söyledi. Sonra ayağa kalktı.

'Elveda anneciğim. Elveda..,

'Elveda anneciğim. Elveda..,

diye inledi. Dizlerinde, ayakta duracak kuvvet kalmamıştı. Hıçkırıklarını zaptedemiyerek oradan uzaklaştı.

***

Kimsesiz Ali, içinde doğup büyüdüğü köyünden ayrılıyordu. İçine yiyeceğini koyduğu torbayı bir deyneğe asmış onu da omuzuna koymuştu. Çocukluk hâtıralarını dolduran bu köyü bırakmak Ali'ye zor geliyordu. Arada sırada başını çeviriyor, yaşlı gözlerle, uzakta gittikçe küçülen köyüne bakıyordu.

Ali şehire geldiği zaman bitkin bir haldeydi. İki gecedenberi uyumamıştı. Başı önünde bu gece nerede yatacağını, karnını nasıl doyuracağını düşünüyordu. Köyünü bırakıp da niçin gelmişti buralara... Hiç bir yeri bilmiyor, kimseyi tanımıyordu. O kadar da yorulmuştu ki. Kemikleri, iliklerine kadar sızlıyordu. Az kalsın olduğu yere yıkılıverecekti. Yeşil çayırlariyle, temiz sulariyle köyü aklına geldi. Orada istediği yere uzanır, yatardı.

Bu anda başını büyük bir çığlık ve gürültüyle kaldırdı. Karşıdan dizginleri kopmuş bir atlı araba geliyordu. Kaldırımın üzerinde de ufak bir kız çocuğu vardı. Küçük bir tereddüt kızın ölümüne sebep olabilirdi.

Ali, koşarak atın boynuna atıldı. ve saçlarından yakaladı. Fedakâr çocuk atla biraz sürüklendi. Araba durduğu zaman zavallı Ali baygın bir halde yolun üzerine yığıldı, kaldı.

Ali, gözlerini saçları üzerinde dolaşan şefkatli bir elin temasiyle açtı. Etrafına bakındı. Burası büyük bir oda idi. Yattığı yer rahat ve yüksekti. Ömründe ilk defa olarak böyle rahat bir yerde yatıyordu.

Gözlerini yukarıya doğru kaldırdı. Baş ucunda genç bir kadınla bir adam duruyordu. Ali bunları tanıdı. Caddede onların haykırdığını görmüştü.

Bir an burada bulunmaktan sıkıldı. Kalkmak için bir hareket yaptı. Fakat buna ne yaraları ve ne de yanındakiler müsaade etmediler. Sonra yorgun gözlerini onlara çevirdi. Kansız dudakları kımıldadı:

— Çocuk kurtuldu mu?

Genç kadın parmaklariyle Ali'nin saçlarını okşadı.

— Fedakârlığın sayesinde yavrum. dedi. Ali derin bir nefes aldı. Demek ki çocuk kurtulmuştu. İçinde, mânasını kendi de tayin edemediği bir sevinç duyuyordu.

Kadın karyolanın kenarına ilişti. Ali'nin ellerini avuçları içine aldı.

— Seni köyüne gönderelim mi yavrum, dedi, annen baban beklemezler mi?..

Kimsesiz Ali başını öne eğdi.

— Hayır, dedi, beni köyde kimse beklemez.

Genç kadın eliyle çocuğun perişan başını kaldırdı.

— Niçin beklemezler seni yavrum?

Ali gözlerini onlara çevirdi. Bu yaşlı gözler neler anlatmıyordu.

— Çünkü... dedi.

Fazla devam edemedi. Yalnız senelerce bir ana kucağına hasret kalan başını, genç kadının göğsüne dayadı.. Ve kana kana, dakikalarca ağladı.

***

Ev halkı Ali'nin iç acılariyle dolu hayatını öğrenmişti.

Biricik evlâtlarının hayatlarını kurtaran bu fedakâr köy çocuğunun, yanlarında kalması için birkaç gün uğraştılar. Ali bu teklifi nihayet yüksek gururunu yenerek kabul etti.

Artık ona yeni ve aydın bir ufuk açılmıştı.

Ali iki sene mütemadiyen evde çalışarak ilk ve orta okul imtihanlarını verdi. Sonra da liseye devama başladı... Uzun ve gayretli çalışma senelerinden sonra, Ali mühendis olarak mektepten mezun oldu.

Mühendis Ali bir yaz sabahı köyüne kavuştu. On senedenberi doğduğu yerlere hasretti. Evvelâ annesinin mezarını ziyaret etti. Onun ruhu önünde diz çökerek, kendisinin hayatını kurtardığını, milletine faydalı olabilecek bir hale geldiğini söyledi. Ebedi dünyasında rahat uyuması için Allâha dua etti. Sonra küçükken okuduğu mektebe gitti. Bahçede gene çocuklar oynuyorlardı.

Bir an gözlerini kapadı. Eski anları hatırına geldi. Acı hâtıralar gözlerinin önünden bir sinema şeridi gibi geçiyordu:

Kışın soğuktan donduğu anlar, bu taşlar üzerinde ağladığı zamanlar, okuma arzusu... hepsi, hepsi aklından geçti.

Gözlerini bir rüyadan silkinir gibi açtı. Eski zamanlar kendisini müteessir etmişti. Gözlerinden sızan iki damla yaş, mektebin bahçe duvarları üzerinde dondu. Sonra kendisinde ilk okuma hevesini canlandıran mektebine baka baka uzaklaştı.

***

Üç sene sonra gazetelerin sütunlarında şu havadis de vardı:

Genç mühendislerimizden Ali Tekdal'ın doğduğu İpekler köyünde yaptıracağı ilk okul binasının temel atma töreni büyük bir kalabalık huzurunda yapılmıştır...,,

Bosna'da 5000 çeteci yakalandı

Berlin, 30 a.a. — D.N.B. nin askeri kaynaklardan öğrendiğine göre, geçen hafta içinde alman ve hırvat teşkilleri Bosna'nın temizlenmesine devam ederek batı bölgesinde bulunan silâhlı çetelere karşı başarı ile neticelenen hareketlerde bulunmuşlardır.

Sava nehrinin şimalindeki dağlara çekilmiş olan çetelere karşı yapılan hareketler bitmiştir. 983 çeteci yakalanmış ve 1000 çeteci de öldürülmüştür.

Trenlere taarruz etmek üzere ormanlara gizlenmiş olan çetelerle de savaşlar olmuş ve bunlar dağıtılmıştır. Hırvat kıtalarının yakalandıkları çetecilerin sayısı 5000 ni bulmuştur.

Bosna'nın şimalinde ve cenubunda da bazı baskın teşebbüsleri olmuşsa da alman ve hırvat kıtaları bunları zamanında önlemişlerdir.

Dumlupınar'da

Meçhul Asker'in anıtı önünde

dün on binlerce yurttaş Vatan için ölmek andını yeniledi

(Başı 1 inci sayfada)

yük ve heyecanlı bir törenle kutlandı. Bu mesut fırsatla 20 yıl önce Kurtuluş Savaşımızın en heyecanlı günlerini biz. zat yaşamış, barut ve duman kokularını duymuş olanlar ömürlerinin bu en büyük hâdisesini bir kere daha yaşadılar. Sabahleyin Afyon'dan yüzlerce dâvetliyi getiren hususi tren daha Silikisaray durağına varmadan bu noktadan Zafertepe'ye giden yolu ve tepenin eteğindeki geniş saha mahşer manzarasını almış bulunuyordu.

Dün gece yağan yağmur tozları bastırmış ve toprağa tatlı bir nemlilik vermişti. Yakın köylerin halkı Zafertepe'ye taşınıyordu. Biraz uzaktakiler yola geceden çıkmışlardı. Bu binlerce insan Zafertepe'nin yamaçlarına ve eteğine yayılmış ve burada bayram günlerine mahsus şenlikli bir hava yaratılmıştı. Kadınlar sarı ve kırmızı fistanlarını. erkekler en temiz rubalarını giymişler; kızlar saçlarına yabani sarı güller ve penezler takmışlardı. Şehit anaları, babaları ve çocukları bastıkları toprağın altında yatan sevgili ölülerin karşısına en temiz elbiseleri içinde en heyecanlı gönülleriyle çıkıyorlardı.

İhtiyar Mehmet Çavuş da bunların içindedir. Mehmet Çavuş bir bacağını 1922 nin bugününde bu sırtın Çal köyüne bakan yamacında kaybetti. Yerine bir tahta parçası taktılar. Şimdi bu dağlarda onu sürüyüp duruyor. Karısiyle köyünden dün çıkmış, geceyi burada geçirmiş, yağmurda bir asker çadırına sığınmış, böylece zafer hâtıralarının tazelendiği günde uğrunda yarı hayatını verdiği askerliğini de hatırlamış oluyordu. Mehmet Çavuş her yıl böyle yaparmış. 30 Ağustosun iki, üç gününü karısiyle beraber bu tepelerde dolasarak geçirirmiş ve bu üç gün, senesinin en saadetli günleri olurmuş...

☆

30 Ağustos zaferini anma töreni çok heyecanlı oldu. Sabahleyin saat 7 de Afyon'dan kalkan hususi tren dâvetlileri merasim yerine götürdükten ve yüzlerce halk otobüslerle âbidenin bulunduğu Zafertepe'ye taşındıktan sonra Garnizon Komutanı General Remzi Berkman yanında mülki ve askeri erkân olduğu halde burada ihtiram vaziyeti almış bulunan kıtaları ve izcileri teftiş ettiler. Bunu müteakip hep birlikte âbidenin bulunduğu şehitliğe çıkıldı. Vatan uğrunda can veren kahraman Türk çocuklarının yattığı bu mukaddes toprağa serilmek üzere başta Milli Şef, Büyük Millet Meclisi Reisliği, Başvekâlet, Vekâletler, Ordu, C. H. P. Beden Terbiyesi Genel Direktörlüğü, Kızılay, Türk Hava Kurumu, Çocuk Esirgeme kurumu, Ordu Harp Malûlleri, Şehitlikleri İmar Cemiyeti ve Türk Basın Birliği adına olduğu halde yüze yakın çelenk gönderilmiş bulunuyordu. General Remzi Berkman Cumhurreisimizin çelengini bizzat âbidenin eteğine koydu ve bu büyük vazifeyi yerine getirmek şerefi kendisine verilmiş olduğu için bahtiyarlık duyduğunu ifade etti. Bütün çelenkler âbidenin etrafına dizildiler. C. H. P. nin, Milli Müdafaa Vekâletinin, Türkiye Cumhuriyeti ordusunun, Malûl Gazilerin çelenkleri nazarı dikkati celbediyordu.

Şehitlerimizin aziz ruhuna memleketin dört köşesinden renkler ve kokular getiren bu çicek demetlerinde toplandıkları toprakların hususiyetleri de var. Çukurova'dan gönderilen pamuk kozası ve başak bunun gibi...

İSTİKLÂL MARŞI

İstiklâl Marşı büyük bir huşu içinde âbidenin altında yatan şehitlerle başbaşa ve gönül gönüle dinlendi. Bunu Afyon Garnizonunun en genç subayı tarafından söylenen heyecanlı bir hitabe takibetti. Genç subay ordu adına şehitlerin mânevi huzurunda bir kere daha şeref ve namus yeminini tazeledi ve Türk milli birliğinin mihrakı olan Milli Şef Cumhurreisimiz İsmet İnönü'nün etrafında hâleleşen Türk milletinin bu toprakları son damla kana ve son nefere kadar müdafaa azmini bir kere daha belirtti.

B. Şevket Erdoğan'ın nutku

Bundan sonra Cumhuriyet Halk Partisi adına Gümüşane Mebusu B. Şevket Erdoğan şu değerli hitabeyi iradetti:

"— Muhterem arkadaşlarım,

Büyük ordumuzun kahraman erkân, subay ve erleri...

Bundan yirmi sene evvel tarihin emsalini eşini pek az kaydettiği muazzam bir zaferin bugün gene yıldönümünü tesit ve kutlamak için buraya gelmiş ve toplanmış bulunuyoruz. Geçen cihan harbinde bizim dahil olduğumuz zümrei düveliye mağlûp olup düşmanları ile mütareke yaptığı zaman, biz de bilmecburiye bir mütareke akdettik. Fakat; mağlûbiyetimizi kabul etmiyen bugünkü büyüklerimiz, bu mütarekeyi milletimiz ve ordumuz için bir nefes almak ve bir tanzim ve teşkil vesilesi ve bir mühlet saydılar. Müta- rekeden kısa bir zaman sonra, galip devletler İzmir ve havalisini işgale ve yer yer istiklâlimizi parçalıyacak hareketlere başlayınca milletimiz, bu işgali tanımadı. Yer yer müdafaai hukuk ve reddi ilhak cemiyetleri kuruldu. Bu haksızlığa karşı, silâhla mukabeleye başlandı. Bu hareketleri tevhit ve idare için büyük Atatürk, o zamanki Mustfa Kemal Paşa kendisini ve rütbesini feda ederek ortaya atıldı. Milletin başına geçti. Kıymetli mesai arakdaşları ile beraber az zamanda büyük bir ordu hazırlandı ve cihanın en mühim hâdisesi sayılan Afyon, Dumlupınar taarruzunu yaptılar. "30 Ağustos 1922" de vuku bulan bu hâdise Türk dünyasının halâs ve en yüce ve büyük inkılâbının da mübeşşiri oldu. Türk milleti, hududu millisini düşmanlardan istirdat etti. Müşterek büyük günün hatıratını taziz için kısaca o günleri yaşamak ve gene nesillere şanlı mazilerini ve büyük Türk destanını hatırlatmak için burada bir hasbihal yapmağı faydalı buluyorum. Bu hususta en salâhiyetli lisan şüphesiz ki büyük vatanperverin kendi eseri hakkında vermiş olduğu beyandır. Bakınız, bu dünyalara sığmıyan büyük adam; Dumlupınar zaferini ve mütevazi bir lisan ile hikâye ediyor. Atatürk söylüyor:

"Arkadaşlar, beş gün bilâfasıla geceli gündüzlü devam eden büyük meydan muharebesinin mahiyeti hakikiyesi bugün verilen tafsilâttan ziyade, yarın tarihin hükümleri okunduğu zaman daha bariz bir şekilde anlaşılacaktır. Beni, Türk milleti emniyetine, itimadına lâyık görerek bu hareketin başında bulundurdu. Bu vazife ve memnuniyetimin mesut hâtırasını milletime karşı derin minnettarlıklar ile mütehassis olarak haz ile iftihar ile muhafaza ediyorum. Vazifelerimi milletin arzuyu vicdanisine ihtiyacı hakikisine yalnız onun iradei âliyesine tevfikan yapmış olanlara mahsus bir istirahatı vicdan ile bugün muvacehenizde bulunurken hissettiğim bahtiyarlığı ifade edemem.

Efendiler, tıpkı bugün gibi otuz sekiz senesi ağustosunun otuzuncu günü saat ikide şimdi hep beraber bulunduğumuz bu noktaya gelmiştik. Bunun üzerinde bulunduğumuz hareketlerde kahraman on birinci fırkamız, şu karşıki tepelerde muharebeye mecbur edilen düşman kuvvayı asliyelerine taarruz için yayılarak ilerlemekte bulunuyordu.

Şu gördüğünüz Çal köyü alevler ve dumanlar içinde yanıyordu. Beni buraya kadar getiren saikın ne olduğunu izah için hatırladığım bir iki noktayı burada tekrar edeceğim:

29-30 ağustos 338 gecesi sabaha karşı garp cephesi harekât şubesi müdürü Tevfik Bey, bermutat o saate kadar muhtelif karargâhlardan ve her taraftan gelen raporlara göre harta üzerinde tesbit ve işaret ettiği vaziyeti umumiyeyi Cephe Kumandanı İsmet Paşa'ya göstermiş ve o da, "derhal Paşa'ya göster" emriyle Tevfik Beyi yanıma göndermişti.

Karahisar belediye dairesinde bana tahsis olunan odada yatmakta idim. Beni uyandıran Tevfik Beyin gösterdiği hartaya baktım. Hemen yataktan fırladım.

Arkadaşlar: hartada gördüğüm şey şu idi ki: ordularımız düşman kuvvayı külliyesini simalden cenuptan, garpten ihataya müsait bir vaziyet almış bulunuyorlardı. Şu halde tasavvur ettiğimiz ve azami neticeyi temin edeceğini ümidettiğimiz vaziyet tahakkuk ediyordu.

Derhal İsmet ve Fevzi Paşaları çağırarak üçümüz toplandık. Vaziyeti bir daha mütalâa ettik. Ve kati- tiyetle hükmettik ki; Türkün halıki halâs güneşi 30 Ağustos sabahı ufuktan bütün şaşaasiyle tulû edecektir. Bu karara göre ordulara yeni emir ve talimat verildi, saat 6,30 fakat vaziyet o kadar mühim ve o kadar sürat ve şiddet talebediyordu ki, bu tahriri emirler ile iktifa etmek muvafıkı ihtiyat olamazdı. Onun için Fevzi Paşa Hazretlerine, bizzat Altıntaş ve cenuptan hareket eden ikinci ordumuzun ve bunun daha garbinde bulunan süvari kolordumuzun nezdine giderek tasavvurumuza göre hareketi tanzim buyurmalarını müşarünileyhten rica ettim. Dördüncü Kolordusiyle istihdaf ettiğimiz düşman kısmı küllisinin cenuptan gidip birinci ordu karargâhına da bizzat ben gideceğimi İsmet Paşa Hazretlerine karargâhta kalıp vaziyeti umumiyeyi idare etmesini münasip gördüm.

Fevzi Paşa Hazretleri şimale hareket ederken ben de otomobile, şimendifer güzergâhını takiben garbe hareket ettim.

Birinci ordu kumandanına bir taraftan cephenin tahriri emri tevdi olunurken ben de kendisine şifahen vaziyetleri izah ettim. Dördüncü kolordunun tekmil fırkalariyle sürat ve şiddetle harekete geçmesini ve behemehal düşman ordusunun imha olunmasını emrettim. Bir müddet bu karargâhta kaldım. Muhtelif rütbelerde esir zabitan gelmeğe başladı. Bunlardan aldığım malûmat üzerine, Kemalettin Paşayı bulup behemehal başkumandan vazifesini gören general Trikopis'i ve bütün düşman generallerinin esir edilmesini telefonla şimdi emretmelerini birinci ordu kumandanına tebliğ ettim."

Arkadaşlar:

Bu mütevazı ifade, her an devam eder : Zafer kazanıldı. Ağustosun 31 inci gününü takiben gene bu Çalköyü'nde yıkık bir evin avlusu içinde ve İsmet ve Fevzi paşalar ile birlikte buluşuldu. Kırık kağnı arabalarının döşeme ve oklarına ilişerek bundan sonraki vaziyeti mütalea ettik. Kazanılan meydan muharebesinin bütün seferi hitama erdirecek mahiyette olduğuna ittifakla karar verdiler. Ve ordulara, berveçhi âti emir verildi :

"— Ordular! hedefiniz akdeniz'dir ileri!,,

Bundan sonra hâdiselerin nasıl yıldırım süratiyle ilerlediğini ve dokuz gün sonra İzmir'e, Akdeniz sahillerine dayandığımızı bilirsiniz.

Bu zaferin neticei hasenesi olarak Lozan muahedesi aktolundu. Cumhuriyet ilân edildi ve memleket medeni ve mâseri büyük inkılâplar meydana getirdi.

Arkadaşlar:

Askeri zaferlerden hiç bir hâdise bunun kadar velût ve feyyaz semereler vermemiştir. Bu büyük zafer dahilde- ki birçok islâhat ve tanzimatın mesnedi olmuştur. Hariçte de büyük akisler uyandırmış ve siyaset ve askerlik âlemine büyük intibah ve askeri ve milli büyük örnek ve dersler vermiştir. Heyecan ve ilham kaynağı olmuştur. Bu seferki zuhur eden ve üç senedir cihanı yakan, yıkan, dünya harbindeki gördüğümüz sürat ve yıldırım harplerinin hızını yirmi sene evvel tahakkuk ettirilmiş büyük ve âlemşümul askeri destanımızdan tahim edilmiş ve ilham alınmış olduğunu söylemek kadar yerinde bir teşhis yoktur.

Hâdiselere ve hareketlere tekaddüm eden ve hepsine baş olan büyük Dâhimiz Atatürk'ün huzuru mânevisinde bu vesile ile bir kere daha eğilir minnet ve tâzim hislerimizi arzederiz.

Bu muharebelerde temiz ve asil kanlariyle vatanımızın müdafaası için pak ve masum topraklarımızı sulıyan ve bize bugünkü minnet ve saadeti yasatan aziz şühedamızın mukaddes ruhları önünde huşu ve ihtiramla eğilmeyi bir borç biliriz.

Atatürk'ün kıymetli yâri ve vefakâr ve büyük halefleri memleketin yüksek tanzimatçı ve teşkilâtçı kahraman evlâdı Reisicumhurumuz İsmet İnönü bu büyük şanlı menkıbenin Cephe Kumandanı idiler. Lozan sulhunun hâlıkıdırlar. Bütün inkılâp onun mucizeli el ve dehâsiyle tekarrür ve ruh bulmuştur. İstiklâl harbinin koruyucularından olan büyük adam bütün cihana isbat etmiştir ki, Türkler bugünkü mücadelede yalnız istiklâllerini ve şereflerini korumak mevkiindedirler. Türk Kurtuluş Mücadelesini yirmi sene evvel yapmış milletimize revâ görülen haksızlıkları tamir ve islâh ettirmiş, hududu millisini çizmiş ve dünyada bir halâs bayrağı gibi sulh ve müsalemet ve adalet timsali olarak ayakta durmakta bulunmuştur. Dört taraf ateş içinde yandığı halde bu büyük sevk ve idare ve siyaset adamı sefinei memleketi refah ve adalet ve sulh ve müsalemet içinde yasatmakta bulunmuştur. Büyük Şefimiz milletin hürriyet ve istiklâli uğrunda nasıl fedakâr ve hassas olduğunu biliyorlar. Kendi eliyle başarılan mücadelenin azametini biliyorlar ve dünyada bir meşaleı sulh, insanlık ideali gibi durmaktadırlar. Ordumuz her vakitten ziyade kuvvetli ve her türlü tehlikeyi önlemeğe muktedir bir haldedir. Ey Türk ordusu, yirminci zafer yılını kutluyorsun. Şeref tarihimizin altın yapraklarını bugün de açıyoruz. Gazân mutlu. bayramın kutlu olsun. Ey istiklâl Mücadelesinin zâdei tabiisi olan Cumhuriyet Halk Partisi, kurduğun Hükümet ve Devlet sulh ve sükûn içinde yasıyor. Başında elinden gıpta ettiği bir Şefin var. Senin de mücadelen ve varlığın daim olsun.

Yasasın Cumhurreisimiz ve Cumhuriyetimiz, ordumuz ve milletimiz. Yasasın Halk Partisi...

Üniversiteli genç konuşuyor

Sık sık alkıslarla kesilen bu hitabe heyecanlı tezahürlerle sona erdikten sonra bir üniversiteli genç, Türk gençliğinin duygularına tercüman olarak Mechul Askerin mezarı basında konuştu. Millî kurtuluşumuzun kısa bir tarihçesini yaptı ve heyecanlı sözlerin sonunda bu milletin İnönü emrettiği anda daha nice İnönü'ler Sakarya'lar ve Dumlupınar'lar yaratmağa muktedir bulunduğunu söyledi ve dedi ki:

"— İnönü muharebelerinin merhalesi olduğu bu savaşta Dumlupınar, bir seddin yıkılışıdır. Dumlupınar zafer ve İstiklâl kapılarının Türke açıldığı yerdir.

Biz, bu mukaddes Türk türbesinde yatanların Atatürk ve İnönü ordularında çarpışanların çocukları, kahramanlık dersimizi onlardan aldık. Türkün büyük idealini onların temiz kanlariyle besledik. Türküz ve tarihte bundan daha büyük bir unvan tanımıyoruz. İnönü emsinde, İnönü'ye güvenen ve gurur duyan Türk gençliği adına size selâmlıyoruz..

Mıntaka komutanının nutku

Bu nutuklardan sonra Mıntaka Komutanı General Remzi Berkman Kurtuluş Savaşımıza tekaddüm eden yılların acı hâdiselerini ve karanlık günlerini anlattıktan sonra sözlerini Başkumandanlık meydan muharebesine getirdi ve büyük zaferin hangi şartlar içinde kazanıldığını asker gözüyle izah etti.

General; Başkumandan Mustafa Kemal, Garp Cephesi Kumandanı İsmet Paşa ve Erkânıharbiye Reisi Fevzi Paşa arasında Afyon belediye dairesinde kararlaştırılan taarruz plânını izah ettikten sonra zafer sabahından evvelki gecede muhtelif cephelerden gelen raporlar üzerinde Mustafa Kemal'in derhal cepheye hareket ettiğini ve o gün saat 14 te muharebenin en çok kızıştığı anda simdi üstünde bulunduğumuz tepeye çıkarak bu şehamet manzarasını bizzat cephede takibettiğini anlatırken şiddetle alkışlandı. Komutan izahat verirken Türk ordularının ve düşmanın bulunduğu yerleri de işaret ediyor ve dinliyenler Anadolu'nun bağrına bir bıçak gibi saplanmak istiyen düşmanın bu kahraman tepelerin eteğinde dört tarafından sarılmış bulunduğunu âdetâ gözleriyle görüyorlardı.

Geçit Resmi

Bundan sonra Meçhul Asker âbidesinin önündeki merasim sona erdi. Hep birlikte düzlükte hazırlanmış olan tribünlere gidildi ve burada askeri kıtaların ve İzmir, Konya ve Afyon izcilerinin, beden terbiyesi mükelleflerinin yaptıkları çok muntazam bir geçit resmi seyredildi. Geçit resmine iştirak eden en dikkat değer kafile 30 ağustos zaferinin gazileri idiler. Yaya ve atlı olarak büyükleri selâmlıyarak geçen bu yüzlerce köylü ya muharebeye bizzat iştirak etmiş bulunuyorlardı veya ölenlerin çocukları idiler. Göğüslerinde İstiklâl madalyaları parlıyordu. Bunlar geçerlerken tribünlerde insanı heyecandan titreten manzaralar görüldü. Ağlıyan kadınlar ve o günleri hatırlıyarak ve o manzaraları görüyormuş gibi nemlenen gözler....

Kır sofrası

Davetliler tören yerinden Silkisarayı köyüne döndüler. Burada Kütahya valisi Tevfik Hadi Gürel tarafından hazırlanan zengin bir kır sofrasında ızaz ve ikram edildiler. Bundan sonra Afyon'a hareket edildi.

28 vilâyetten gelmiş olan delegelerin de iştirak ettiği tören çok parlak ve çok intizamlı oldu. Burada bilhassa şunu da kaydetmek isterim ki, 7 işletmenin değerli müdürü Eşref Demirağ başta olmak üzere bütün demiryolcular Afyon'da toplanmış bulunan davetlilerin gerek istirahatleri, gerek tören yerlerine gidiş ve gelişleri için çok çalıştılar; Teşekküre lâyık bir gayret gösterdiler.

Geceki ziyafet

30 ağustos zaferi münasebetiyle Ordu ve Dumlupınar'da yapılan merasimde bulunan heyetler şerefine bu gece (dün) Afyon'da Afyon vilâyeti C. H. P. R[illegible] tarafından büyük bir ziyafet verilmiş[illegible] Ziyafet çok samimi bir hava içerisinde geç vakte kadar sürmüştür.

Afyon'da İnönü günü

Afyon, 30 (Hususî muhabirimiz gönderdiği kadaşımız Kemal Zeki Gencosman bildiriyor) — Afyon halkı dün 29 ağustos İnönü gününü "İnönü günü" olarak kutladı.

Bu münasebetle dün Cumhuriyet anıtında Vali, Komutan, mebuslar, sivil ve askeri erkân ile bütün memurların, teşekkül mensuplarının, kalabalık kütlelerinin iştirakiyle bir tören yapılmıştır.

Törene Afyon okulları talebesi, şehir içindeki gösterilerini [illegible] Cumhuriyet Halkına gelişleriyle [illegible] [illegible]tır. Hep birden [illegible]ıcılar, Zafer anıtını müteakip ge[illegible] diğmişlerdir [illegible] koymuşlar ve an[illegible] "şu anda Afyon Belediye Reis[illegible]izde bir nese, kalbimizde [illegible]nurda bir emniyet ve sükûn [illegible] bütün millete bağlandığımızın gününü kutluyoruz" di[illegible]bede bulunmuş ve bütün bir [illegible]etlerini, maddî, manevî bü[illegible] ve kuvvetlerini kendinde [illegible] kuvvetleri icabında ve li[illegible]ete getirebilecek yaradılı[illegible]nsemin ancak o milletin [illegible]ını kazanarak Şef m[illegible]ini söylemiş ve İnö[illegible]ere malik bulunduğu[illegible]an millet ve yurt uğ[illegible]rini saymıştır. Hatip [illegible]ben Ebedî Şef Atatür[illegible]ndermiş olduğu tebr[illegible]eyliyerek: "bu sözlü[illegible] Türk milletine ya[illegible] kara gördü Şef olal[illegible]enebilecektir onun ta[illegible]ak lâzımdır uğur in[illegible] milletin ebe[illegible] Şef olmak [illegible]kazanmak lâzımdır ve şük[illegible] Reisi sözlerini [illegible]dertir. Be[illegible]rın ancak büyük[illegible]çıkabileceğini b[illegible]er içeri[illegible] gibi, İnönü gibi [illegible]ndir ki [illegible]k milletinin içind[illegible]damla[illegible]: "Türk milleti, dem[illegible]ğını [illegible]sasına yani dünya durdukça[illegible]hassasına malik olduğu için var [illegible] her zaman Atatürk gibi, [illegible]ük Şefler bulunacaktır."

[illegible]nden sonra Vali tarafından he[illegible]elonlarında bir çay ziyafeti ve [illegible]

[illegible]ayileşme [illegible]harp

(Başı 1 inci sayfada)

[illegible]ir yıl bir çağ geç addedilemez. [illegible]atan hayat ve servet membalarını milimlerle idare ettikçe de [illegible]nemiz için daima ufukta müjde[illegible]er g perspektifler belirir. Bu su[illegible]arlu itecanis millet Anadolu'da [illegible]başlı bir sanayi varlığı yarata[illegible]caktı

İbayileşme hareketine engel olur[illegible]eçen cihan harbinin iktısadî tetkik ediniz.. Yalnız Amerika'dıya'da değil fakat Avrupa kıtası sanayi hareketinin ilerlemedemlekete hemen hemen rastlıyarınız, tarafsız küçük İsviçreye k[illegible]

Şükümet Reisimiz beyannamesinde: "Biz umumî ve geniş ihtiyaçbizzat kendimiz imal etmek için ittan istifade ederek çalışmak layız."

Maarif Vekilimiz de Yüksek İ Mektebindeki söylevinde tekninin bu yıl tam tatbikat safhasınğini müjdeledi..

Fızı bu yeni ve hayırlı çıtırınerimli yollara sevkedelim.

Bir ve çeliği Türk işçisinin elindmamul" bir hale geldiği gündürkiye'de sanayi hareketi normesine, tabii devrine kavuşacak

Kve yükseliş yolu budur..

[illegible]eyin Sami COŞAR

aranıyor

[illegible]zer ailesi tarafından kiralı dört beş odalı bir ev veyıtman dairesi aranıyor. Bö bir yer bilen veya kiraya istiyen mal sahipleri [illegible]niova Parti köşkü numara 7 [illegible] veya 5434 telefon numamalûmat vermeleri rica olu[illegible] 1898

TÜRKİYE'de

Mern teknik

nasıl

mana gelebilir?

Haşim Nahit Erbil'in yeni kitabı çıktı. Yepyeni bir ve terbiye sisteminin anlarını çizen bu eseri bülektep hocaları, profesörümalıdır.

[illegible]a'da satış yeri: Akba, Bej Şencan Kitabevleridir. 1863

Radyo

—(3 Ağustos / 1942)—

7.30 pro[illegible]	19.45 serbest 10 D
7.32 [illegible]ink	19.55 mahur şarkılar
7.40 aja[illegible]	20.15 Radyo gazetesi
7.55 sabrkestrası. [illegible]onist Necip A[illegible]	20.45 halk türkü[illegible] öğreniyoruz
12.30 pro[illegible]	21.00 konuşma
12.33 ke[illegible] (Pl.)	21.15 müzik solo[illegible]ları.
12.45 aj[illegible]	21.30 kitapseverler
13.00 tür[illegible]	21.45 müzik (Pl.)
18.00 pro[illegible]	22.30 ajans
18.03 fa[illegible]	22.45 program
18.45 dörkestrası.	
19.30 aj[illegible]	

DİLSİZ ŞAHİT

Yazan : *AGATHA CHRİSTİE* Çeviren : *C. B.*

Tefrika No: 11

Telefonu kapadı, bir kâğıt parçasının üstüne 5319 numarasını karaladı ve Puaro'ya döndü. Gözlerinde alâkasız bir sual vardı.

Puaro derhal başladı:

"Bu şehrin civarında satılık bir ev gördüm. Galiba ismi de, Yeşil Köşk." dedi.

Genç kadın müphem bir surette:

"A Yeşil Köşk, Yeşil Köşk mü dediniz?" dedi.

"Evet, öyle dedim."

Kadın zihnini zorlıyarak:

"Yeşil Köşk," dedi, "Mr. Gebler her halde bilir."

"Kendisini görebilir miyim?"

Genç kadın menfi bir cevap vereceğine sevinliyormuş gibi:

"Burada yok, dışarı çıktı." dedi

"Ne zaman döneceğini biliyor musunuz?"

Genç kadın:

"Belli olmaz." dedi.

Puaro:

"Bu civarda bir ev arıyorum." dedi.

Genç kadın, alâkasız:

"Öyle mi?" demekle iktifa etti.

"Ve Yeşil Köşk işime yarıyacağa benziyor. Birkaç tafsilât verebilir misiniz?"

Genç kadın ürkmüş gibi:

"Tafsilât mı?" dedi.

"Yeşil Köş

30 Ağustosun yirminci yıldönümünde

Zafer Bayramı dün bütün yurtta heyecanlı ve eşsiz tezahürlerle kutlandı

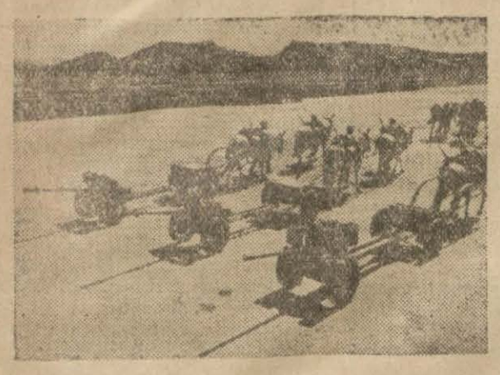

Tanksavar topları geçerken

Süvariler geçerken

(Başı 1 inci sayfada)

la donanmış olan merasim sahası, biraz sonra başlanacak olan töreni sabırsızlıkla bekliyen vatandaşlarla tamamen dolmuş bulunuyordu. Tribünlerde bir tek boş yer kalmamıştı. Geçit resmine iştirak edecek kıtalar da yerlerini çoktan almış bulunuyorlardı.

Törenin başlangıç saati olan saat onda başta Vekillerle mebuslar olmak üzere bütün mülki ve askeri erkân kendilerine ayrılan tribünlerde yerlerini almışlardır. Şeref tribününde şehrimizde bulunmakta olan Vekillerden Hariciye Vekili Numan Menemencioğlu, Sıhhiye Vekili Hulûsi Alataş, İktisat Vekili Sırrı Day, Münakalât Vekili Amiral Fahri Engin, Parti idare heyeti ve Parti müstakil grup reisi Ali Rana Tarhan ile Genelkurmay ve Milli Müdafaa Vekâleti, diğer Vekâletler erkânı ve Ankara valisi Nevzat Tandoğan hazır bulunuyorlardı.

Mrasim başlıyor

Merasime saat tam 10 da Garnizon Komutanı tarafından askerî kıtaların teftişiyle başlandı. Bu teftişten sonra nutuklar söylendi. En kıdemsiz subay teğmen Sabahattin Selek'in kalbinden kopup gelen heyecanla söylediği ateşli nutuk şiddetli alkışlarla karşılandı.

Genç subay 30 ağustos zaferinin kısaca bir tarihçesini yaparak ezcümle şöyle dedi:

"— Garp cephesinin dirayetli komutanı Milli Şefimiz, İnönü Türkün makûs talihini yendi ve pervasız düşman yüz geri edildi.

Artık hasta adam denen ve ölmesi beklenen Türkiye dirilmişti. Onu kimse, hiç bir kuvvet durduramadı.

Büyük dahi, Ebedî Şefimiz ve en büyük komutan Gazi Mustafa Kemal ve çok değerli arkadaşları düşmanı vatanın harimi ismetinde boğmak ve Türk milletine lâyık olduğu istiklâli vermek için en son hareket plânını hazırladılar. 30 Auğustos 1922 de taarruzla başlıyan bu hareket dünya tarihinin iftiharla yâdedeceği bir şekilde tatbik edildi.

Başkomutanın son emri yalnız:

"Ordular! Hedefiniz Akdenizdir ileri!„

idi Bu emir düşmanın üç yılda geldiği yolları Türkün 10 günde alması için kâfi geldi„

Hava Kurumu adına söylenen nutuk

Genç subaydan sonra Türk Hava Kurumu adına Maarif müdür muavini B. Ferit Karslı bir nutuk söyledi. Genç hatip ezcümle dediki :

"— 30 Ağustos; Mudanya'nın, Lozan'ın 29 ilkteşrinin ve bütün dünyaya örnek olan inkılâplarımızın temelinin atıldığı gündür.

Hava bayramını böyle büyük bir günün kucağından kutlamakla, aynı zamanda havacılığa verdiğimiz büyük önemi belirtmek istiyoruz. Türk havacılığı 30 ağustosun ebedî heyecanı içinde kendi coşkun yürüyüşünün yeni merhalelerine erişmektedir.„

B. Ferit Karslı bundan sonra vatan uğrunda kanlarını fedadan çekinmiyerek bu günü hazırlıyan aziz şehitlerimizin hâtırasını hürmetle anarak sözlerini bitirdi.

Garnizon komutanı konuşuyor

Son olarak garnizon komutanı korgenral Hüsnü Kılkış bir nutuk söylemiştir. Sayın komutanın değerli nutkunu aynen aşağıya alıyoruz:

"— Arkadaşlar!

Zafer bayramınız kutlu olsun.

Bugünkü 30 ağusto zafer bayramını kutlarken bize bugünleri yaşatan, bu sevinçli günleri sağlıyan kanlarını akıtmış ve canlarını vermiş değerli arkadaşlarımızı dahi anmak borcumuzdur.

Şimdi aramızda bulunmıyan büyük kurtarıcı Atatürk'ü ve savaş meydanlarında canlarını vermiş olan değerli subay ve erlerimizi anmak için bir dakika ayakta duralım.

Arkadaşlar!

Milletler hürriyetlerini ve istiklâllerini ancak savaşa hazırlıkları ile ve ordularının kuvvetiyle kazanırlar. Milletin kuvveti ordusunda canlanır.

Ordu her vakit ödevini tamam yapmağa hazır bulunur.

Biz de, şimdi silâh başında burada duran ordu arkadaşlarımızı ödevini yapmağa hazır görmekle seviniyoruz. Askerimize baktıkça göğsümüz kabarıyor.

Gencler size güveniyoruz

Tehlike zamanlarında milletin ruhu coştuğu zaman asker bu taşkın ruhun alev fışkıran bir kuvveti olur.

Ordumuz işte bu güveni taşımaktadır.

Genç asker arkadaşlarım!

Siz kendinize güvendiğiniz kadar biz de size güveniyoruz.

Askerin ödevini yapmasındaki temel taşı onu candan ve tam yapmaktır.

Size bir savaş ödevi verildiği zaman onu milletin ruhundaki büyüklüğe göre tam yapacaksınız. Savaş meydanlarında ölümü hiçe sayarak düşmana saldırmış olan babalarınız ve kardeşleriniz gibi icabederse siz de saldıracak ve yıldırımlar yağdıracaksınız.

Hiç bir tehlike, hiç bir korku sizi yolunuzdan döndüremez. Siz tehlikeye katlanmağı göze aldıkça tehlikeler sizden korkacaktır.

Hürriyet ve istiklâlimizin bir alâmeti olarak havalarda dalgalandırdığınız ayyıldızlı güzel sancağımız sizin elinizde bir emanettir.

Sizin silâhınız işledikçe, siz yaşadıkça o yükselecektir.

Sancağımız kahraman atalarımızın bize armağanıdır. O bize savaş meydanlarının babayiğitlerinin ruhlarını hatırlatır. Ve o ruhları bizim başımız üçünde bizimle beraber yaşatır.

O bize Türkün her vakit zafer kazandığını ve her vakit zaferler kazanacağını fısıldar; göklere vadeder.

Milletimiz sağolsun

Arkadaşlar!

Otuz ağustos zaferinin başkomutanı Atatürk bugün aramızda yoktur. Fakat onun hâtıraları, onun duyguları içimizde yaşamaktadır.

O zaferin komutanları bugün gene milletimizin ve ordumuzun başındadırlar.

Biz bu milletin büyüklerine güveniyoruz.

Milletimiz kendisine ve ordusuna güvendiği kadar askerimizde de kendisine, kahramanlığına, babayiğitliğine güveniyor.

Zaferlerimiz kutlu olsun!

Milletimiz sağ olsun!„

Uzun uzun alkışlanan bu nutuktan sonra kıtaların geçit resmi için tertiplendiği görüldü.

Geçit resmi

Biraz sonra geçit resmi başladı.

Önce Harp Okuliyle Yedek Subay Okulunun genç ve dinç talebeleri geçtiler. Kahraman Türk ordusunun kumanda kadrosuna parlak istikbal vadeden yarının subayları; kendilerini zaptedilmez sonsuz iftihar ve sevinç göz yaşlariyle seyrederken çılgınca alkışlıyan ana, baba ve kardeşlerinin ebedi sevgilerine sevgi kattılar.

Bundan sonra sırasiyle piyade alayı, muhabere ve istihkâm bölükleri, süvari alayı, koşulu topçu alayı, motörlü topçu taburu, motörlü uçaksavar alayı muntazam yürüyüşlerle geçtiler.

Kahraman askerlerimiz, göğüsleri iftiharla kabartan heybetli yürüyüşleriyle bu geçit resminin bütün mânasını belirtiyorlar ve halkın şiddetli ve sürekli alkış tezahürleriyle karşılanıyorlardı. Bu sırada Türk Hava Kurumu filoları da havadan geçit resmine iştirak ediyorlardı.

Çok intizamla yapılan bu geçit resmiyle hipodromdaki tören sona erdi. Saat tam 12 de İstasyontepeden atılan 21 atım top sesleri 30 ağustos zaferinin ebedi hâtırasına tercüman oluyorlardı.

Fener alayı

30 Ağustos zaferi münasebetiyle dün şehrimizde şenlikler yapılmış, fener alayları tertibedilmiştir. Bir fener alayı saat 21 de Ulus meydanından Cebeci'ye, bir diğeri de Ulus meydanından Yenişehir istikametine milli marşlar söyliyerek geçmiştir.

İstanbul'daki tören

İstanbul, 30 a.a. — Zafer bayramı, dün gecedenberi yağan yağmura rağmen bugün şehrimizde içten gelen büyük bir neşe ve sevinç içinde kutlanmaktadır.

Bütün resmî ve hususî müesseseler ve nakil vasıtaları bayraklarla donanmış bulunuyordu. Halk erken saatten itibaren Taksim meydanında toplanmıştı.

Program mucibince saat 8.30 dan itibaren komutanlık binasında tebrik merasimi başlamış ve saat 10 a kadar devam etmiştir. Saat 10.30 a doğru vâli ve belediye reisi yanında İstanbul komutanı ile merasim kumandanı olduğu halde Taksime gelmiş ve meydanda yer almış bulunan kıtaları, mektepler ve teşekkülleri teftiş etmişlerdir.

Havanın müsaadesizliğine rağmen Taksim meydanını çok kesif bir halk kütlesi çevrelemiş bulunuyordu. Tribünde şehrimizde bulunan mebuslar, kordiplomatik, şehir meclisi âzaları askerî ve mülkî erkan yer almıştı.

Teftişi müteakip direğe bayrağımız çekilirken bando tarafından çalınan İstiklâl Marşı meydanı dolduran kıtalar ve halk tarafından büyük bir huşu içinde ve hazırol vaziyetinde dinlenmiştir.

Bayrak çekme merasimini müteakip âbideye çelenkler konmuş ve genç subaylarımızdan Cezmi Aydoğan kürsüye gelerek ordu namına çok ateşli bir hitabede bulunmuştur.

Bundan sonra İstanbul komutanı Asım Tmaztepe kürsüye gelmiş heyecanlı ve gür bir sesle, genç subayın nutkuna cevap vermiştir. Sık sık alkışlarla kesilen nutkunda general, bugünün mânasını ve göz bebeğimiz olan ordunun böyle zaferler kazanmıya her zaman hazır olduğunu tebarüz ettirmiştir.

Nutukları müteakip geçit resmi başlamıştır. Büyük bir intizam içinde evvelâ piyadelerimiz, onu takiben bahriyeliler, jandarmalar, topçular, süvariler, zırhlı ve motörlü birlikler, mektepliler ve teşekküller geçmislerdir.

Saat 11 de Taksim'deki merasim sona ermiştir.

HALKEVİMİZDE YAPILAN TÖREN

Büyük zafer bayramımızın yirminci yıldönümü münasebetiyle dün saat 18.30 da büyük bir davetli kütlesi huzurunda Halkevimizde güzel bir tören yapılmıştır. Törene İstiklâl Marşiyle başlanmış ve açılış nutkunu B. Bahadır Ülker söylemiştir. Bay Bahadır, bundan 87 yıl önce bir avuç Türk kahramanının Kars kalesinde gösterdiği fedakârlıkla söze başlamış, büyük zaferi meydana getiren büyük milletimizin Ebedî Şefinin Samsun'a ayak basmasından itibaren başardıklarını anlatmış ve sözlerini şöyle bitirmiştir :

"Bu vatan bize o ezeli Başkumandandan vediadır.

Bu vatan ki bize ömrü asırlarla ölçülen bir tarihten vediadır.

Bu vatan ki bizim atamızdır. Namusumuzdur, tek servetimiz, baha biçilmez haznemizdir.

İçimizde bir ateş varsa, bu, onun uğrunda ölmek ateşidir. Bizi sağ tutan bu ateştir. Bizim gönlümüz bu ateşe yanmış, kalbimiz bu ateşle yuğrulmuştur. Bizim mayamızdır bu ateş... Ve bu nesilden nesle tutuşup giden, gittikçe alevlenip büyüyen bir çırağdır. Bir çırağdır ki sönmez, bir çırağdır ki her zerresinden bir kahraman, her kıvılcımından bir ebedi zafer doğar.

30 ağustos bunlardan biridir. En büyüğüdür.

O bir âbidedir. Bir âbidedir ki kara bahtımızı onun temellerinde kurban ettik.

Onun mimarı, işçisi, amelesi bütün bir Türk milletidir. Onun kurucusu Türk ordusudur. Biziz. Bu bizim en büyük şerefimizdir.

Onu bize tevdi eden Atatürk'ün ruhu şadolsun.

Onu bize bırakmak için kendilerini toprağa verenlerin ruhları şadolsun. Hepsi yattıkları yerlerde rahat uyusunlar.

Türk milleti sağdır. Türk ordusu sağdır. Ve istikbalimiz, tarihimiz gibidir. Zaferlerle doludur. Kahramanlarla doludur."

B. Bahadır Ülker'in durmadan alkışlanan heyecanlı açış nutkundan sonra da B. Arslan Delsu ve Ceyhun Atıf Kansu birer şiir okumuşlar ve Halkevi salonunu dolduran binlerce halkın içten alkışlarına vesile vermişlerdir. Bundan sonra Hava Kurumu faaliyetini gösterir bir film gösterilmiş, daha sonra da perde üzerinde asrî Karagöz oynatılmıştır.

Ankara - İzmir bisiklet yarışı

(Başı 1 inci sayfada)

federasyonu reisi tarafından teftiş edildikten sonra saat tam 8 de yola çıkmışlardır.

İlk etabı Kızılcahamam olan bu yarışa Ankara, Bursa, İzmir, Antakya, ve Eskişehir bölgelerine mensup 22 bisikletçi iştirak eylemektedir. (a.a.)

Kızılcahamam'da

Kızılcahamam; 30 a.a. — Yarışı takibeden muhabirimiz bildiriyor:

Ankara'dan hareketten sonra koşu hızlanmış ve 20 inci kilometreye kadar aynı hızla kısmen toplu olarak devam etmiştir. Fakat 20 inci kilometreden sonra bütün enerjisiyle koşan Orhan Suda'nın mütemadi ataklarını Eskişehir bölgesinden Salih ve Nizamettin'in atakları takibetmiş ve yarışta bu hızlı tempoya uyamıyan koşucular, yavaş yavaş gruplara ayrılmışlardır. 30 uncu kilometreye gelindiği zaman ön grupta Ankara'dan Orhan ile Aydoğmuş, Eskişehir'den de Nizamettin ile Salih bulunuyordu.

Bu iki bölgenin 4 koşucusu 80 inci kilometreye hep birlikte gelmişler fakat Kargasekmez denilen yokuşa gelindiği zaman Orhan Suda ve Aydoğmuş Tur rakiplerinden ayrılmışlar ve başa geçmişlerdir. Vaziyet böylece hiç değişmeden Kızılcahamama kadar devam etmiştir. Koşunun bitmesine 200 metre kala Orhan Suda ve Aydoğmuş vitese kalkmışlar, faakt Orhan Suda rahat bir şekilde yarışı kazanmağa muvaffak olmuştur.

Sarı mayo Orhan'a geçti

Bu suretle şeref mayosu olan "sarı mayo" Orhan'a geçmiştir. Yarınki ikinci etap neticesine kadar bu mayoyu Orhan Suda taşıyacaktır.

Bu koşunun birinci konağı aynı zamanda her sene yapılmakta olan 30 ağustos zafer yarışını teşkil ettiğinden bisiklet federasyonu tarafından bu yarış için mükâfat olarak konan kupayı Orhan Suda ve ikinci, üçüncülük için konan madalyaları da Ankara'dan Aydoğmuş ve Eskişehir'den Nizamettin kazanmışlardır.

Ayrıca yarışın birincisi olan Orhan Suda'ya Kızılcahamam belediyesince konan bir kol saati kaymakam tarafından verilmiştir.

Koşunun resmi neticesi söyledir:

1 — Orhan Suda (Ankara) 3 saat 12 dakika.

2 — Aydoğmuş Tur (Ankara) 3 saat 12 dakika 7 saniye.

3 — Nizamettin Öztürk (Eskişehir) 3 saat 13 dakika 30 saniye.

4 — Salih Algın (Eskişehir) 3 saat 16 dakika 10 saniye.

5 — Osman Pak (Eskişehir) 3 saat 25 dakika 25 saniye

6 — Halit Oflas (İstanbul) 3 saat 30 dakika.

Bu akşam belediye salonunda belediye tarafından sporcular şerefine bir ziyafet verilecektir.

Yağlı güreşler bitti

Babaeskili İbrahim birinciliği Hayati ikinciliği kazandı

Hava Kurumu tarafından tertip edilen büyük yağlı güreş müsabakaları sona ermiştir. Bu güreşler gerek organizasyon ve gerekse idare ve pahlıvanlık bakımından son zamanlarda yapılan yağlı güreşlerin hepsine üstün bir mükemmeliyet içinde cereyan etmiş ve sonuçları da bütün güreş meraklılarını ve halkı tatmin edecek şekilde bitmiştir.

Büyük ortada :

Meriçli servet üç rakibini yenmiş Adapazarlı Ziya ile Hayrebolulu Mustafa birer kişi yenmişler ve yekdiğerleriyle birer saat güreştikleri halde yenişememişlerdir. Bu üç güreşçi arasında cereyan eden güreşler tarafların kuvvet ve pehlivanlık bakımından biribirine denk olmaları dolayısiyle biribirinden ayırdedilememiştir. Alınan neticeye göre Meriçli Servetin idareten büyük orta birinciliğini kazanması gerekmektedir. Buna rağmen Adapazarlı Ziyaettin, çevik hareketleri ve zevkli güreşiyle güzel ve oynak bir pehlivan olduğunu halka göstermiş ve çok haklı olarak halkın takdirini kazanmıştır.

Baş altında :

Molla Mehmet, Pomak Mustafa'yı, Hayrebolulu Süleyman Adapazarlı Vahid'i, Ali Ahmet Molla Mehmed'i, gene Ali Ahmet, Hayrebolulu Süleyman'ı yenmiş ve neticede: Ali Ahmet baş altı birincisi, Molla Mehmet ikinci olmuştur.

Başta :

Günün en mühim ve heyecanlı güreşleri başta yapılmıştır. Bu sınıf güreşlere iştirak eden Hayati, İbrahim, Şerif ve Mustafa hakikaten başpehlivanlara lâyık tavur ve hareketleriyle ustaca yaptıkları oyunlariyle halkı heyecandan heyecana sürüklemişlerdir. Netice de: Babaeskili Mustafa, Sındırgılı Şerif'i, Babaeskili İbrahim, Karacabeyli Hayati'yi yenmiş ve bir gün evvelki neticeler de nazarı dikkate alınarak Babaeskili İbrahim baş birinci, Hayati baş ikincisi olmuştur.

Bu müsabakalarda hakemlik vazifesi yapan İzmitli Bay İrfan Dirgen isabetli ve yerinde verdiği karar ve hükümleriyle yağ güreşinde herkesçe malûm olan vukuf ve ehliyetini bilfiil göstermiştir. Kendisini ve asırlık pehlivan Bay Suyolcu Mehmed'i, müsabakaların idaresinde eşlerin tayininde büyük bir isabet ve dirayet gösteren emektar cazkır Köseoğlu Mustafa'yı ve yardımcıları meydancı Fuat ve Hüseyin'i takdir ederiz.

İkinci cephe açılacak ama nerede ve nasıl !

Londra, 30 a.a. — Bahriye nazırlığının maliye müsteşarı parlâmento âzasından M. Gall dün akşam söylediği bir nutukta ikinci cephenin hemen açılmasını istiyenleri "habersizler" diye vasıflandırmış ve bilhassa demiştir ki :

"— Avrupa kıtasında ikinci cephenin açılacağından hiç kimse şüphe edemez. Ancak bunun nerede ve ne vakit açılacağı belli değildir. Öyle zannediyorum ki Stalin'i memnun eden şeyin bizim memleketimizin halkını da memnun etmesi gerektir. Tabii komünistlerle ikinci cephenin açılmasında ısrar edenler bundan memnun olmıyorlar. Her halde işin içinde iş var."

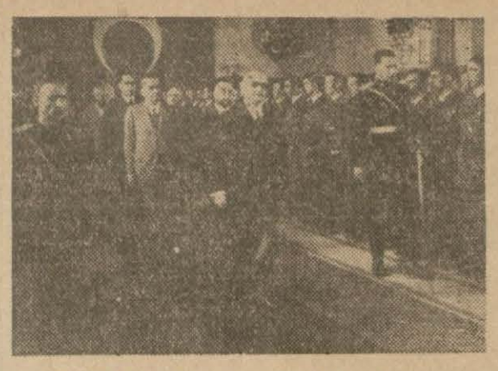

B. M. M. Reisi ve Vekillerimiz dünkü törende

Harp Okulu Komutanı nutkunu verirken

Dün yapılan bir törenle

Harp Okulunun 109 uncu yıl genç mezunlarına

B. M. Meclisi Reisi B. Abdülhalik Renda tarafından diplomaları dağıtıldı

(Başı 1 inci sayfada)

Bundan sonra okulun yaş kütüğüne 109 uncu çivi çakılmış ve mektebi bitirenler adına bir subay alay Sancağını bu mukaddes emaneti şerefle taşımaları ve korumaları dileği ile ikinci sınıf okurlarına teslim eylemiştir.

Alan talebe her ne pahasına olursa olsun ulusumuzun bu şanlı vediasını muhafaza edeceğine andiçmiştir.

Bu sancak teslim ve tesellüm törenin bütün hazır bulunanları coşkun tezahürlerle sürükliyen bir safhasını teşkil eylemiştir.

Okul komutanının nutku

Bundan sonra Okul Komutanı Kurmay Albay Mustafa Erem kürsüye gelerek şu hitabede bulunmuştur.

Yıllarca süren çalışmaları bir amaç üzerinde toplıyan; muharebedeki işbirliğinin temellerini kuran Harp Okulunun iki yıllık devresini bitirdikten sonra ordu ailesine katılacak genç subaylarımızın bu; ümit ve heyecan dolu ayrılma törenindeki sevinçlerini paylaşmak için gelen sizlere en derin ve içten teşekkürlerimi sunarım.

Genç arkadaşlarım;

Sizler Harp Okulunun 109 uncu sınıfını asil Türk ordusunun saflarına götürüyorsunuz. Harp Okulunun 108 yıl boyunca uzanan çelik subay zincirine 109 uncu halkayı perçinliyorsunuz. İşte bu topplantımız; bu törenimiz, bu olayı kutlamak içindir.

Dünyayı çepçevre saran savaş yangınları arasında milletlerin türlü boğuşmalarla çalkandığı zamanlara rastlıyan bu töreni de barış içinde cennet yurdumuzun hür, temiz sakin havası içinde kutluyoruz.

Bizlere dünyanın bir tek barış diyarı olmak durumunu sağlamış bulunan dehanın önünde hürmet ve minnetle eğiliriz;

Bu deha ve onun büyük kardeşi, Türklere ve Türklüğe bağınsız, pürüzsüz bir yurt kuran iki ulu Şef, Türk göklerinin iki eş güneşi Harp Okulumuzun ufuklarında doğmuştur. Bu bizler için ne büyük bir övünme ve güvenme vesilesidir.

Arkadaşlar;

Sizlere, burada, insanlıkla çağdaş olan hayat ve hareket dolu, şan ve şeref dolu tarihimizden, Türk tarihinden, Türkün düşmanlarına karşı amansız, yıkıcı fakat insanlık ve medeniyet için her zaman yapıcı yüksek karakterlerinden söz açmak istemiyorum. Onu bütün dünya gibi siz de bilirsiniz.

O tarihi, tarihin karanlık devirlerinden başlıyarak bugünün sonuncuları olan Atatürk gibi, Milli Şef gibi büyük Türk atalarımız yaratmıştır.

Bizi dünyaya karşı ne mutlu Türküm dedirtmek bahtiyarlığına kavuşturan o karakterler, kanınızda kanlarının özü bulunan atalarınızındır ve sizlerden de çocuklarınıza geçecektir.

Okul komutanı sözlerine devam ederek genç mezunlara askerlik hayatlarında göz önünde tutmaları gerekli olan hususları hatırlatmış ve:

"— Arkadaşlar, demiştir, birkaç yıldır buradan çıkan arkadaşlarınız meslek okullarına gittikten sonra subay olurken bu yıl sizler Harp Okulundan subay olarak çıkıyorsunuz. Bu, sizin için olduğu kadar bizim için de ayrı bir sevinç vesilesi olmuştur. Sizleri asil Türk ordusunun genç, gürbüz, çalışkan subaylarını selâmlar, hayatta tuttuğunuz her işin büyük başarılarla sona ermesini dilerim."

Genç subay konuşuyor

Mezun olan subaylar adına havacı asteğmen Ziya Tansu da söylediği bir nutukta demiştir ki :

Sayın büyüklerim, kıymetli arkadaşlarım,

Bugün Ankara'nın şu hâkim yerinde bir güneş doğuyor, bu, 109 yaşına giren kutsal bir yuvada parlıyan kılıçların, alevlenen gözlerin, büyük Türk ordusuna yüksek derecede yetiştirilen subayların güneşidir.

Duyduğumuz hisler varlığımıza sığmıyor. Çok büyük bir sevinç içindeyiz. Kendimizde bir büyüklük hissediyoruz. Çünkü memleket ve milletimize en geniş ölçüde hizmet eden büyüklerimizin, kahramanlarımızın hareket noktalarından bizler de hız aldık. Vazife ve meslek aşkının en şerefli bir ifadesi olan subaylık hayatına atılıyoruz.

Asrımızda hür yaşıyabilmek için, dayanılacak tek kuvvet askerliktir Bizler bu mesleğin, yeni ilim ufkunda durmadan değişen harp vasıtalarını kullanmakta, ameli bir kudret kazandık. Fakat, en büyük kazancımız, bilgi ve maharetimizi türlü ihtimal ve tasavvurun fevkindaki tehlikeler karşısında dahi tereddütsüz tatbik edebilmek için sağlam bir ahlâk ve karakter sahibi olmağı öğrendiğimizdir.

Bugün, vazifelerimizi suurlu olarak idrak ediyoruz. Vatanın bir karış toprağını düşman elinde görmeğe razı olmıyan bir milletin: Türk milletinin en kuvvetli derecede yetiştirilmiş bir nesli olduğumuzu biliyoruz.

Artık modern harp vasıtalarına ve harp tekniğine vâkif bir ordunun bizler de birer uzvuyuz. Harp Okulundan ayrılırken, olgunlaşmamız ve idealimize kavuşmamız yolunda, bizlerden hiç bir vasıta ve fedakârlığı esirgemiyen büyüklerimize, bütün arkadaşlarım adına şükranlarımızı sunmayı bir borç bilirim.

Onların bize verdikleri kuvvet ve güveni, vatan aşkiyle yanan yüreklerimizde bir sır gibi taşıyacağız. Atalarımızın yarattıkları büyük tarihimize, bu sır, bize çarpıp devrilen dalgaların gürleyip kendini kaybettiği yerde daha parlak, daha yeni ve daha ölmez zaferler kazandıracaktır.

Yalnız, bizim için tahsil henüz bitmiş değildir. Büyük ordumuza lâyık bir subay olmak için, devamlı bir çalışmayı ve buna alışmayı Milli Şefimizin emir buyurdukları bir ülkü olarak bütün hayatımızı vakfettiğimiz orduda asla terketmiyeceğiz. Mesleğimizin her safhası, hayat ve medeniyetin her tekâmül merhalesi, bizim tecrübe ve görüşlerimizle ilerliyen cesaret dolu hamlelerimizin birer yardımcısı olacaktır.

Büyüklerim... Bizlere inanabilirsiniz. Karşınızda sizden itimat istiyen gözler ışıldıyor. Bu gözlerde hiç bir zaman sönmiyecek meşaleler yanıyor. Bugün, bu kesif alev kütlesi ordu aydınlığını bir derece daha arttıracaktır. Fakat yarın, vatanımıza, hürriyetimize göz dikenleri saran ve yakan birer ateş kaynağı olacaktır.

İçinde büyük bir şevkle çalıştığımız bu yuvadan ayrılırken, içimizin en hassas yerinin sızladığını duyuyoruz. Ancak, yetişme çağımızın bu ilk hedefinden senelerdir beklediğimiz subaylık hayatına ve o hayatın çeşitli meslek sahalarına geçerken ordunun bir tek aile oluşunda, üzüntümüzü hafifleten bir teselli buluyoruz.

Harp Okulu,

Şanlı yuvam,

Ünlü komutan ve büyüklerim... Allahaısmarladık.

Vatan ve istiklâl mefhumunu vakur çehrelerinin mânalı ifadelerinde gizliyen arkadaşlarım namına sizlere veda ederken şefkatli gözlerini Türk gençliğinin üzerinden biran bile ayırmıyarak, bütün millete her alanda en mükemmel bir örnek olan Ulu Şef'imiz, Başbuğumuzu derin bir saygı ve artan bir sevgi ile selâmlarım."

Bu nutukları gene bütün okurlarla hep beraber söyledikleri Harp Okulu marşı takibeylemiş ve böylece, törene son verilmiştir. (a.a.)

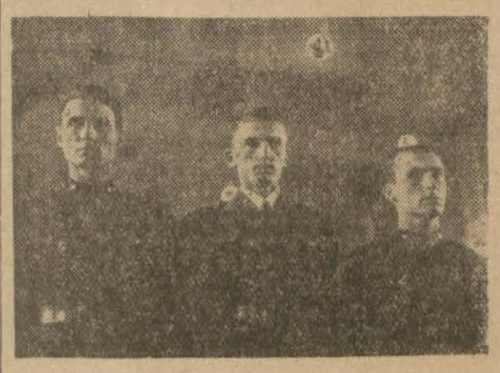

Okulu birincilikle bitirenler

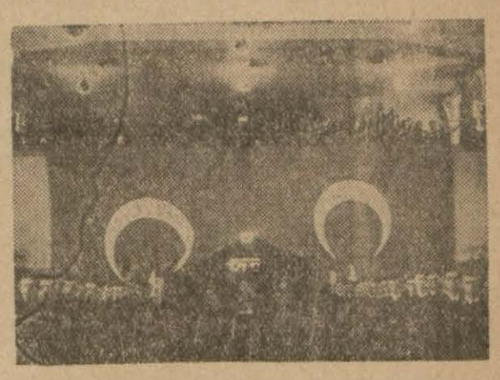

Dünkü törende okurlar ve dâvetliler

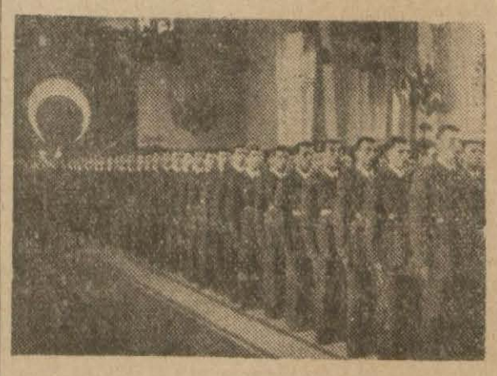

Harbiyeliler hep bir ağızdan İstiklâl Marşını söylüyorlar

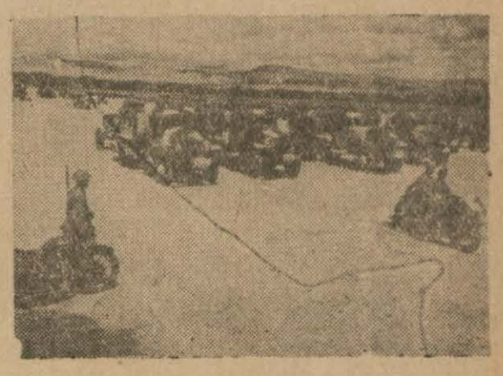

Topçular geçerken

MİLLİ MÜDAFAA V.

Vantilasıyon tesisatı yaptırılacak

M. M. V. 4. No. lu Sa. Al. Ko. dan:
2831 lira 64 kuruş keşif bedelli Ankarada hayvan hastanesi nal imalâtanesinde ocaklara merkezi vantilâsyon tesisatı 5-9-942 cumartesi günü saat 11 de açık eksiltme ile ihale edilecektir. İlk teminatı 232 lira 37 kuruştur. İsteklilerin ihale gün ve saatinde M. M. V. 4. No. lü Sa. Al. Ko. gelmeleri. Keşif ve şartnamesi 7 kuruş bedel mukabili mezkûr komisyondan verilir.
(6855) 2893

Odun alınacak

M. M. V. 2 No. Sa. Al. Ko. dan:
Askeri birlikler ihtiyacı için beher kilosuna 5 kuruş fiyat tahmin edilen 220 ton odun şartnamesine tevfikan 7. 9. 942 pazartesi günü saat 16 da kapalı zarfla eksiltmeye konulmuştur. Vermek istiyenlerin 825 liralık ilk teminatlariyle birlikte eksiltme günü saat 15 e kadar kanunun tarifatı dahilinde hazırlıyacakları teklif mektuplarını M. M. V. 2 No.lu Sa. Al. Ko. na vermeleri.
(6888) 3025

Dizel elektrojen grupu alınacak

M. M. V. 2 No. lu Sa. Al. Ko. dan:
Vekâlet ihtiyacı için bir adet 50 veya 60 beygirlik komple dizel elektrojen grubiyle biri 25 ve diğeri 10 beygirlik olmak üzere ayrıca iki adet dizel elektrojen grubu satın alınacaktır. Bu makineleri temin edebileceklerin teklif mektuplarını en son 4. 9. 942 cuma gününe kadar M. M. V. 2 No. lı Sa. Al. Komisyonuna vermeleri. (6937) 3026

Odun alınacak

M. M. V. 2 No. lu Sa. Al. Ko. dan:
Beher kilosuna 5 kuruş fiyat tahmin edilen 2425 ton odun 8. 9. 942 salı günü saat 16 da kapalı zarf usulü ile satın alınacaktır. İsteklilerin 7312 lira 50 kuruşluk ilk teminatları ile birlikte kanunun tarifatı dahilinde hazırlıyacakları teklif mektuplarını eksiltme günü saat 15 e kadar M. M. V. 2 No. satın alma komisyonuna vermeleri. Şartnamesi Ko. görülebilir. (6889) 3029

Kürsü ve yazı tahtası alınacak

M. M. Vek. Sa. Al. Ko.dan:
Pazarlık günü talibi çıkmıyan 8 adet öğretmen kürsüsü ile 8 adet yazı tahtasının yeniden pazarlığı 4.9. 1942 cuma günü saat 11 de yapılacaktır.
Şartname ve keşif evrakı her gün komisyonda nümuneleri fen tatbikat okulunda görülebilir. Muhammen bedeli 560 lira olup katî teminatı 84 liradır. İsteklilerin belli gün ve saatte M.M. Vekâleti 3 numaralı Sa. Al. Komisyonunda bulunmaları.
(7141) 3195

Kereste alınacak

M. M. V. 3. N. lu Sa. Al. Ko. dan:
Beher metre mikâbına 132 lira fiyat tahmin edilen 5.000 liralık gürgen kerestesi 1-9-942 salı günü saat 15 te pazarlıkla satın alınacaktır. Katî teminatı 750 liradır. Şartnamesi her gün komisyonda görülebilir. İsteklilerin belli gün ve saatte M.M. Vekâleti 8 No. lu satın alma komisyonuna gelmeleri. (7200) 3220

Dal kesme makası alınacak

M. M. V. 2 No. lu Sa. Al. Ko. dan:
Komisyonda mevcut nümunesine göre 90 adet dal kesme makası 4. 9. 942 cuma günü saat 11 de pazarlıkla satın alınacaktır. Nümunesi komisyonda görülebilir. Vermek istiyenlerin teklif edecekleri fiyatlara göre hesap edecekleri katî teminatları ile birlikte pazarlık gün ve saatinde M. M. V. 2 No. lı satın alma komisyonuna gelmeleri. (7284) 3351

İnşaat malzemesi tahmil ve tahliye ettirilecek

M. M. V. Sa. Al. Ko. dan:
İstasyon ve inşaat ambarında acele olarak 5000 ton muhtelif inşaat malzemesi tahmil ve tahliye ettirilecektir. İsteklilerin 1-9-942 salı günü saat 11 de M. M. V. 2 No. lu Sa. Al. Komisyonuna gelmeleri. (7374) 3403

Makine montajı yaptırılacak

M. M. Vek. Sa. Al. Ko. dan:
Yedek Subay Okulunda bulunan bulaşık makinesinin montajı ve lüzumlu kısım bakım malzemesi pazarlıkla eksiltmeye konulmuştur. Keşif bedeli 1536 lira 86 kuruş olup katî teminat miktarı 230 lira 55 kuruştur. İhalesi 1-9-942 salı günü saat 14 te M. M. V. 4. No. lu Sa. Al. Ko. da yapılacaktır. Keşif ve şartnamesi 39 kuruş mukabilinde her gün komisyondan alınabilir. İsteklilerin muayyen gün ve saatte katî teminatlariyle birlikte komisyonda bulunmaları. (7338) 3419

Şaplı kösele alınacak

M. M. Vek. Satın Al. Ko. dan:
Beher kilosuna 7 lira fiyat tahmin edilen 1.000 kilo şaplı kösele 11-9-942 cuma günü saat 15 te pazarlıkla satın alınacaktır.
Muhammen bedeli 7.000 lira olup katî teminatı 1050 liradır. Şartname ve nümunesi her gün komisyonda görülebilir. İsteklilerin belli gün ve saatte M. M. Vekâleti 3 No. Satın Alma komisyonunda bulunmaları.
(7340) 3421

Askerlik İşleri

Çağrı

Bursa Askerlik Şubesinden:
Taksim tallimhane Lamartin caddesi Billur apartman No 5 veya Beyoğlu Bostanbaşı Emek Ap. No. 184 de bulunmıyan üniversite hukuk talebesinden Yd. Süvari Atğm. 50774 İsmet Yalap ile gene aynı adreslerde ve üniversite felsefe şubesi talebesinden Yd. Top. Atğm. 50553 Nurettin Mengütürk'ün 12 gün zarfında sevkedilmek üzere en yakın askerlik şubesine müracaat ederek adreslerini şubemize bildirmesi ve aksi halde bu müddetin hitamından itibaren haklarında 4257 sayılı kanun hükmünün tatbik olunacağı ilân olunur. (7309) 3363

Muhasebeci iş arıyor

Hakiki ve hükmi müesseselerle inşaatlar muhasebeciliğini yapacak tecrübeli bir muhasebeci iş arıyor. Bir aylık tecrübe devresini de kabul eder. Çankaya posta kutusu 3010.
1997

Ankara Levazım Amirliğine gelen ilânler

Odun alınacak

Sivas Tüm. Sa. Al. Kom. dan:
Tahminen beher kilosu (5) kuruştan (1.650.000) kilo çam, meşe veya gürgen odunu kapalı zarfla eksiltmeye konulacaktır.
Eksiltme 4 eylül 942 cuma günü saat 11 de Sivas satın alma Kom. yapılacaktır.
Tahmin bedeli 62500 lira ilk teminatı 5375 lira olup şartnamesi Ankara, İstanbul levazım âmirlikleri ve Sivas satın alma komisyonlarında her gün görülebilir.
İsteklilerin bu işe ait teklif mektuplarını kanun tarifatı dairesinde hazırlayıp ihale saatinden bir saat evveline kadar komisyona vermeleri veya bulundurmaları. Postada gecikmeler mazeret sayılmaz.
(6955) 2484

Sadeyağ alınacak

Gelibolu Merkez Sa. Al. Kom.
500 ton kimyevi evsafta sadeyağı kapalı zarf usuliyle satın alınacaktır. 25 şer tondan aşağı olmamak şartiyle parti parti de alınabilir. Muhammen bedeli 1.060.000 lira olup muvakkat teminatı 45.550 liradır. Evsaf ve şartnamesi Gelibolu merkez Sa. Al. komisyonunda görülebilir. Kapalı zarf usuliyle ihalesi 2. 9. 942 çarşamba günü saat 17 de merkez Sa. Al. Kom. görülebilir. İstekliler mezkûr günde teklif mektuplarını saat 16 komisyona vermiş bulunacaklardır. (6594) 2719

Koyun veya sığır eti alınacak

Van Sa. Al. Ko. dan:
A — 69.000 kilo koyun veya sığır eti kapalı zarfla eksiltmeye konmuştur. Koyun eti tahmin bedeli 51750 lira sığır eti tahmin bedeli (27600) lira olup koyun eti teminatı (882) lira sığır eti teminatı 2070 liradır.
B — Evsaf ve şartnamesi komisyonda her gün görülebilir.
C — Eksiltmesi 5-9-942 cumartesi günü saat 11 de komisyonun bulunduğu mahalde yapılacaktır.
D — İsteklilerin belli gün ve saatten bir saat evvel teklif mektuplarını komisyon reisliğine tevdi etmeleri.
(6621) 2720

Koyun ve sığır eti alınacak

Van Sa. Al. Ko. dan:
35.000 kilo koyun veya sığır eti kapalı zarfla eksiltmeye konmuştur Sığır eti için tahmin bedeli 19250 lira koyun için 22750 lira olup sığır eti teminatı 1144 lira koyun eti teminatı 1707 liradır.
Evsaf ve şartnamesi komisyonda her gün görülebilir.
Münakasası 3-9-942 perşembe günü saat 16 da Van'da komisyonun bulunduğu mahalde yapılacaktır. İsteklilerin belli gün ve saatten bir saat önce teklif mektuplarını komisyon reisliğine tevdi etmeleri. (6637) 2723

Sığır eti alınacak

Adapazarı As. Sa. Al. Kom. dan:
1 — Kapalı zarf usuliyle 30 ton sığır eti satın alınacaktır.
2 — Tahmin edilen bedel 27000 liradır.
3 — Muvakkat teminatı 2025 liradır.
4 — İhalesi 1. 9. 942 salı günü saat 16 da Adapazarı As. Sa. Al. Kom. yapılacaktır.
5 — Teklif mektupları 2490 sayılı artırma eksiltme ve ihale kanunun 32 maddesine göre tanzim edilerek ihale tarihinden en geç bir saat evvele kadar komisyona tevdi edilmiş bulunacaktır. Bu saatten sonra gelen mektuplar kabul edilmez.
6 — Şartnamesi her gün komisyonda görülebilir.
7 — İsteklilerin belli gün ve saatte komisyonda hazır bulunmaları veya salâhiyetli vekillerini bulundurmaları ve 2490 sayılı artırma eksiltme ve ihale kanununun 2 ve 3 maddesinde gösterilen evsafı haiz olmaları şân olunur. (6736) 2738

Pirinç ve kuyruk yağı alınacak

As. Pos. 1070 Sa. Al. Ko. Metris çiftliği:
Aşağıda cins ve miktarı ile muhammen bedeli gösterilmiş mevat 2490 sayılı kanunun 46. maddesinin M. fıkrasına göre 3-9-942 günü saat 15 te pazarlıkla mübayaa edileceğinden taliplerin kanuni teminatlariyle birlikte Rami civarında Metris çiftliğinde bulunan satın alma komisyonuna müracaatları. Evsaf ve şerait İstanbul, İzmir Levazım Amirlikleri Sa. Al. Kom. lariyle Ankara M. M. V. Lv. Am. Sa. Al. Kom. da görülebilir.
Cinsi: Pirinç, miktarı: 15.000 kilo, muhammen bedeli 15.060 lira, İlk teminatı 1129 lira 50 kuruş, Ko. No. 207.
Cinsi: kuyruk yağı, miktarı: 4.000 kilo, Muhammen bedeli 9.200 lira, İlk teminatı: 690 lira.
(6760) 2779

Koyun ve sığır eti alınacak

Van Sa. Al. Ko.m dan
32000 koyun veya sığır eti kapalı zarfla eksiltmeye konmuştur. Koyun eti tahmin bedeli 20800 lira sığır eti tahmin bedeli 19200 lira olup koyun eti teminatı 1560 sığır eti teminatı 1440 liradır.
Evsaf ve şartnamesi komisyonda her gün görülebilir.
Münakasası 7. 9. 942 pazartesi günü saat 16 da komisyonun bulunduğu mahalde yapılacaktır. İsteklilerin belli gün ve saatten bir saat evvel teklif mektuplarını komisyon reisliğine tevdi etmeleri. (6665) 2916

Odun alınacak

Maraş As. Pos. 3123 Sa. Al. Ko. dan:
Kapalı zarfla 2650 ton odun alınacaktır. Muhammen bedeli 66250 lira, ilk teminatı 4562 lira 50 kuruştur.
Kapalı zarfla ihalesi 10-9-942 perşembe günü saat 15 te merkez komutanlık binasında satın Al. Ko. yapılacaktır. İsteklilerin teklif mektupları ihale saatinden bir saat evvel komisyona vermiş bulunacaktır.
Şart ve evsafı her gün komisyonda görülebilir. (6793) 2922

Kemiksiz koyun ve sığır kavurması alınacak

As. Pos. 2290 Sa. Al. Kom. D. Bayazıt:
20 ton kemiksiz koyun eti ve 20 ton kemiksiz sığır eti kavurması kapalı zarfla eksiltmeye konmuştur. Koyun eti kavurmasının tahmin bedeli 36000 lira olup ilk teminatı 2700 liradır. Sığır eti kavurmasının tahmin bedeli 28000 lira olup ilk teminatı 2100 liradır. Evsaf elde mevcut korun evsafıdır. Eksiltme 7-9-942 saat 15 te yapılacaktır. İsteklilerin belli gün ve saatten bir saat önce hazırlanan teklif mektuplarını komisyon reisliğine vermeleri.
(6795) 2923

Koyun ve sığır eti alınacak

Van Sa. Al. Kom. dan:
32000 kilo koyun veya sığır eti kapalı zarfla eksiltmeye konmuştur. Koyun eti tahmin bedeli 19200, sığır eti tahmin bedeli 8960 lira olup koyun eti teminatı 1440 lira sığır eti teminatı 672 liradır.
Evsaf ve şartnamesi komisyonda her gün görülebilir. Eksiltmesi 8.9. 942 salı günü sat 10 da komisyonumuzun bulunduğu mahalde yapılacaktır.
İsteklilerin belli gün ve saatten bir saat evvel teklif mektuplarını komisyon reisliğine tevdi etmeleri.
(6640) 2928

Koyun ve sığır eti alınacak

Van Sa. Al. Ko. dan:
80000 kilo koyun veya sığır eti kapalı zarfla eksiltmeye konmuştur. Koyun eti muhammen bedeli 60000 lira, sığır eti muhammen bedeli 32.000 lira olup koyun eti teminatı 4500 lira sığır eti teminatı 2400 liradır.
Evsaf ve şartnamesi komisyonda her gün görülebilir.
Münakasası 7-9-942 pazartesi günü saat 10 da komisyonumuzun bulunduğu mahalde yapılacaktır.
İsteklilerin belli gün ve saatten bir saat önce teklif mektuplarını komisyon reisliğine tevdi etmeleri.
(6641) 2929

Sığır eti alınacak

Beyazıt Sa. Al. Kom. dan:
84 ton sığır eti kapalı zarfla alınacaktır. Tahmin bedeli 47040 lira olup ilk teminatı 3528 liradır. Evsaf korun bütün garnizonlarında mevcut olan 15. 8. 942 ve 48100-51100 sayılı emirdeki evsaftır. Eksiltmesi 9.9.942 saat 11 de yapılacaktır. İsteklilerin belli gün ve saatten bir saat önce hazırlıyacakları teklif mektuplarını komisyona vermeleri. (6851) 2932

Odun alınacak

Gelibolu Merkez Sa. Al. Ko. dan:
1—İhtiyaç için Gelibolu Bolayır Bak laburnu iskelesinde Karabiga'da teslim şartiyle 5000 ton odun kapalı zarfla eksiltmeye konmuştur. Muhammen bedeli 130.000 lira muvakkat teminatı 7750 liradır. Evsaf ve şartnamesi Gelibolu'da merkez Sa. Al. Ko. da görülebilir. İhalesi 4. 9. 942 çarşamba günü saat 17 de Gelibolu merkez Sa. Al. yapılacaktır.
2 — Odunun heyeti umumiyesine talip çıkmadığı takdirde 625 tondan aşağı olmamak şartiyle ayrı ayrı taliplere de ihale olunabilir.
(6866) 2940

Koyun ve sığır alınacak

Balıkesir As. Sa. Al. Kom. dan:
Beher kilosuna 141 kuruş fiyat tahmin edilen ayaktan 800 baş koyun ve 127 kuruş 5 santim fiyat tahmin edilen 200 baş sığır satın alınacaktır. 4. 9 942 cuma günü saat 15 te Balıkesir As. Sa. Al. Kom. pazarlığı yapılacaktır. Koyunun katî teminatı 2369 lira sığırın katî teminatı 3260 liradır. Hayvanların hepsine birden talipli çıkmadığı takdirde sığır ve koyunlar ayrı ayrı ihale olunacağı gibi koyunlar 200 ve sığırlar 50 baştan aşağı olmamak üzere ayrı ayrı ihale yapılabilir. Evsaf ve şartlarını görmek istiyenler Ankara, İstanbul Lv. âmirlikleri Sa. Al. Kom. ile Balıkesir As. Sa. Al. Kom. nunda görülebilir. Hükümet kararı mucibince sığırların yaş haddi 6-12 ve koyunların 2-6 olacaktır. Taliplerin teminatlariyle birlikte muayyen saatte komisyona müracaatları.
6899) 2950

Sığır alınacak

Balıkesir As. Sa. Al. Kom. dan:
Beher kilosuna 127 kuruş 30 santim fiyat tahmin edilen 100.000 liralık ayaktan sığır pazarlıkla satın alınacaktır 4. 9. 942 cuma günü saat 16 da Balıkesir As. Sa. Al. Kom. da pazarlığı yapılacaktır. Teminatı katiyesi 12.500 liradır. Ayaktan alınacak sığırlar hükümet kararı mucibince 6-12 yaş arasında olacaktır. Hepsine birden istekli çıkmadığı takdirde 100 baş hayvandan aşağı olmamak şartiyle ayrı ayrı taliplere de verilebilir. Evsaf ve şartlarını görmek istiyenler Ankara İstanbul Lv. âmirlikleri Sa. Al. Kom. ile Balıkesir As. Sa. Al. Kom. görebilirler. Taliplerin belli gün ve saatte teminatlariyle birlikte müracaatları. (6932) 2958

Sığır ve koyun eti alınacak

Van Sa. Al. Ko. dan:
A — 32000 Kg. koyun veya sığır eti kapalı zarfla eksiltmeye konmuşmuştur. Koyun eti muhammen bedeli (21400) lira, sığır eti muhammen bedeli (16000) lira olup koyun eti teminatı (1605) lira sığır eti teminatı (1200) liradır.
B— Evsaf ve şartnamesi komisyonda her gün görülebilir.
C — Münakasası 10. 9. 942 perşembe günü saat 16 da yapılacaktır.
D — İsteklilerin mezkûr gün ve saatten bir saat evvel teminatlariyle birlikte teklif mektuplarını komisyon reisliğine tevdi etmeleri.
(6796) 2982

Kuru ot alnacak

Erzincan As. Sa. Al. Kom. dan:
300 ton kuru ot pazarlıkla satın alınacaktır. Münakasa 2. 9. 942 pazartesi saat 15 te Erzincan Sa. Al. Kom. yapılacaktır. Muhammen bedeli muntazam bağlı kuru otun kilosu 4 kuruş 66 santim tutarı 13980 lira olup katî teminatı 2097 liradır. Balyalı kuru otun kilosu için 6 kuruş 74 santim tutarı 20220 lira olup katî teminatı 3033 liradır. Tel balyalı kuru otun kilosu için 7 kuruş 25 santim tutarı 21750 lira olup katî teminatı 3263 liradır. Şartnamesi her gün komisyonda görülebilir. İsteklilerin belli gün ve saatte komisyona müracaatları.
(6934) 2989

Ayaktan sığır eti alınacak

Gelibolu Merkez Sa. Al. Kom. dan:
İhtiyaç için derisi ciheti askeriyeye terkedilmek şartiyle ayaktan 50 ton sığır eti pazarlıkla satın alınacaktır. Muhammen bedeli 50000 lira olup katî teminatı 7500 liradır. Evsaf ve şeraiti Gelibolu merkez satın almasında görülebilir. Pazarlıkla ihalesi 8. 9. 942 salı günü saat 17 de merkez Sa. Al. Kom. yapılacaktır.
(6992) 3057

Sığır kavurması alınacak

Kars As. Sa. Al. Kom. dan:
Bir kilosuna tahmin edilen fiyat 160 kuruştan 40 ton sığır eti kavurması kapalı zarf usulü ile eksiltmeye konulmuştur.
İlk teminatı 4350 liradır. Takarrür eden fiyat üzerinden katî teminat alınacaktır. Şartnamesi komisyonda görülebilir. İhalesi 10. 9. 942 perşembe günü saat 16.30 da yapılacaktır. İsteklilerin belli gün ve saatten bir saat evvel hazırlıyacakları teklif mektuplariyle teminat akçelerini K. Rs. vermeleri. (7018) 3061

Saman alınacak

Karaköse Sa. Al. Ko. dan:
400.000 kilo saman kapalı zarfla eksiltmeye konmuştur. Tahmin bedeli 18.000 lira olup ilk teminatı 350 lira evsaf kolordu evsafıdır. Eksiltmesi 11-9-942 saat 16 da yapılacaktır. İsteklilerin belli gün ve saatten önce teminat akçeleriyle komisyona müracaatları.
(7022) 3065

Kömür alınacak

Kars As. Sa. Al. Kom. dan:
Beher tonuna tahmin edilen fiyat 5,5 liradan 14.000 ton kömürün kapalı zarf usuliyle nakli eksiltmeye konulmuştur. İlk teminat 5100 liradır. Toptan veya 6000 ve 8000 tonluk iki parça halinde ihale edilecektir. Parçaların ilk teminatı 2475 ve 3100 liradır. Nakliyata ait şartnamesi komisyonda görülür. Eksiltmesi 9. 9. 942 çarşamba günü saat 16,30 da Kars'ta yapılacaktır. İsteklilerin belli gün ve saatten evvel teklif mektuplarını teminat akçeleriyle komisyona vermeleri.
(7023) 3066

Odun alınacak

Sa. Al. Kom. Bşk. As. Pos. 1010 B. Çekmece.
Komisyonda mevcut evsaf şartları dahilinde kapalı zarf eksiltmesi usulü ile 500 ton odun alınacaktır. Muvakkat teminatı 3000 liradır. Eksiltme 9. 9. 942 çarşamba günü saat 16 da Büyük Çekmece'nin Akçaburgaz çiftliğinde 1010 Sa. Al. Kom. yapılacaktır. İsteklilerin mezkûr gün ve saatten bir saat önce teklif mektuplarını komisyona vermeleri.
(7024) 3067

Koyun eti alınacak

Kars Sa. Al. Ko. dan:
19-8-942 de kapalı zarf usuliyle 24 ton koyun etine istekli çıkmadığından yeniden kapalı zarf usuliyle eksiltmeye konmuştur. Kilosuna tahmin edilen fiyat 80 kuruş olup ilk teminat 1590 liradır. Şartnamesi komisyonda görülebilir. Eksiltmesi 10-9-942 perşembe günü saat 17 de yapılacaktır. İsteklilerin komisyona gelmeleri.
(7025) 3068

Bina yaptırılacak

As. Pos. No. 3354 Sa. Al. Kom. Diyarbakır:
Ciheti askeriye tarafından gösterilecek bir mahalde demirhane ve kaynak binası kapalı zarfla eksiltmeye konmuştur. İhalesi 9 eylül 942 çarşamba günü saat 11 de yapılacaktır. İşbu binalara ait keşif bedeli 18942 lira 64 kuruş olup ilk teminat 2236 lira 98 kuruştur. Resim fenni ve hususi şartnameleri her gün iş zamanı komisyonda görülebilir. İsteklilerin 2490 sayılı kanunun tarifatı dairesinde teklif ve teminat mektuplarını vaktinde saat 10 da Diyarbakır As. Sa. Al. Kom. vermeleri. (7026) 3069

Sığır eti kavurması alınacak

Kars As. Sa. Al. Ko. dan:
Bir kilosuna tahmin edilen fiyat 160 kuruştan 40 ton sığır eti kavurması kapalı zarf usulü ile eksiltmeye konmuştur. İlk teminatı 4350 liradır. Takarrür eden fiyat üzerinden katî teminat alınacaktır. Şartnamesi komisyonda görülebilir. Eksiltme 10. 9. 942 perşembe günü saat 16.45 te yapılacaktır. İsteklilerin belli gün ve saatten bir saat evvel hazırlıyacakları teklif mektuplariyle teminat akçelerini Ko. Rs. vermeleri. (7027) 3070

Saman ve ot alınacak

As. Pos. 5001 Sa. Al. Kom. Çerkeş
Aşağıda cins ve miktarı yazılı ot ve saman satın alınacaktır. Kapalı zarfla ihalesi 5001 Sa. Al. Kom. yapılacaktır. Evsaf ve şartnamesi her gün komisyonda görülebilir. İsteklilerin teklif mektuplarını en geç ihale saatinden 1 saat evvel komisyona vermiş olmaları lâzımdır.
Cinsi saman, miktarı 306 ton, tutarı 36720 lira teminatı 2754 lira, ihale günü 12. 9. 942 saat 11.
Cinsi ot, miktarı 612 ton, tutarı 73440 lira, ilk teminatı 5508 lira, ihale günü 12. 9. 942 saat 11.
(7030) 3073

Zeytin tanesi alınacak

Gelibolu Merkez Sa. Al. Kom.dan:
İhtiyaç için 40 ton zeytin tanesi kapalı zarfla eksiltmeye konmuştur. Muhammen bedeli 26.000 lira ve muvakkat teminatı 1950 liradır. Evsaf şartnamesi Gelibolu merkez Sa. Al. Kom. görülebilir. İhalesi 7. 9. 942 pazartesi günü saat 17 de merkez Sa. Al. Kom. da yapılacaktır. Talip olanların istenilen vesaikle birlikte ihale saatinden bir saat evveline kadar teklif mektuplarını vermeleri.
(7033) 3076

Koyun eti kavurması alınacak

Kayseri Tyy. Fb. Gn. Drk. den:
Kapalı zarf usuliyle 10 ton kemiksiz olarak tenekeli koyun eti kavurması satın alınacaktır. Kavurmanın muhammen bedeli 20.000 lira olup muvakkat teminatı 1500 liradır. Teneke bedeli ayrıca hesaplanacaktır.
İhalesi 16. 9. 942 çarşamba günü saat 11 dedir. Taliplerin belli gün ve saatten bir saat evveline kadar teklif mektupları kabul edilir. Şartname her gün mesai zamanları komisyonda görülür.
(7236) 3290

Odun alınacak

Askeri Pos. 4305 K. birlikleri Sa. Al. Ko. dan
1 — Askeri posta 4305 K. birlikleri için 9500 ton. odun M. fıkrasına göre pazarlıkla ihale edilecektir.
2 — Bir kilosuna tahmin edilen fiyat 2 kuruş 90 santimdir.
3 — Şartnamesi her gün Hadımköyünde satın alma komisyonunda görülebilir.
4 — Pazarlık 9. 9. 942 tarihine müsadif çarşamba günü saat 15 te Hadımköyünde satın alma komisyonu binasında yapılacaktır.
5 — Muvakkat teminatı 9750 liradır.
6 — İsteklilerin sicili ticarete kayıtlı bulunduklarına dair ticaret odası vesikalarını ibraz edeceklerdir.
(7258) 3293

Taze üzüm alınacak

Çanakkale Garnizon Sa. Al. Kom. dan
İhtiyaç için 70 ton taze üzüm pazarlıkla satın alınacaktır. Pazarlığı 4. 9. 942 cuma günü saat 10,30 dadır. Muhammen bedel 17500 lira katî teminatı 265 liradır. Evsaf ve şartnamesi komisyonumuzda her gün görülebilir. İsteklilerin mezkûr gün ve saatte komisyonumuzda bulunmaları.
(7261) 3296

Koyun veya sığır eti alınacak

As. Pos. 4305 Sa. Al. Kom. dan:
As. Pos. 4305 K. birlikleri için 50 ton koyun veya sığır eti 4 parti ayrı ayrı M. fıkrasına göre pazarlıkla ihale edilecektir. Koyun etinin bir kilosuna tahmin edilen fiyat 115 kuruş sığır etinin bir kilosuna tahmin edilen fiyat 70 kuruştur.
Şartnamesi her gün Hadımköyünde Sa. Al. Komisyonunda görülebilir.
Pazarlık 9. 9. 942 tarihine müsadif çarşamba günü saat 16 da Hadımköyünde Sa. Al. Ko. binasında yapılacaktır. Muvakkat teminat koyun için 8250 sığır için 5250 liradır. İsteklilerin sicili ticarette kayıtlı bulunduklarına dair ticaret odası vesikalarını ibraz edeceklerdir.
(7264) 3297

Bulgur alınacak

Gelibolu Merkez Sa. Al. Ko. dan:
İhtiyaç için Gelibolu ambarına teslim şartiyle 30 ton bulgur pazarlıkla satın alınacaktır. Muhammen bedeli 15000 lira ve katî teminatı 2250 liradır. Evsaf ve şartnamesi Gelibolu Merkez Sa. Almasında görülebilir. Pazarlıkla ihalesi 15-9-942 salı günü saat 16 da Merkez Sa. Almasında yapılacaktır.
(7265) 3298

Saman alınacak

Gelibolu Merkez Sa. Al. Ko. dan:
İhtiyaç için Bolayır iskelesinde veya Demirtepede tesim şartiyle 500 ton tel balyalı saman pazarlıkla satın alınacaktır. Tamamına istekli çıkmadığı takdirde 50 tondan aşağı olmamak şartiyle ayrı ayrı da ihale edilebilir. Muhammen bedeli 35000 lira katî teminatı 5250 liradır. Evsaf ve şartnamesi merkez Sa. Almasında görülebilir. Pazarlıkla ihalesi 2-9-942 salı günü saat 16 da merkez Sa. almasında yapılacaktır.
(7170) 3299

Etlik sığır alınacak

Çanakkale Sa. Al.Kom. dan:
İhtiyaç için 120 adet etlik sığır 4. 9. 942 cuma günü saat 15 te pazarlıkla satın alınacaktır. Muhammen bedeli 16500 lira katî teminatı 2475 liradır. Evsaf ve şartları her gün komisyonda görülebilir. İsteklilerin belli gün ve saatte komisyonda bulunmaları. (7228 3310

Kuru bakla alınacak

Çanakkale Garnizon Sa. Al. Ko. dan:
İhtiyaç için 50 ton kuru bakla tekarrür edecek fiyat üzerinden 4-9-942 salı günü saat 12.15 te pazarlıkla satın alınacaktır. Evsaf ve şartnamesi komisyonumuzda her gün görülebilir. İsteklilerin mezkûr gün ve saatte komisyona müracaatları. (7317) 3314

Kuru bakla alınacak

Çanakkale Garnizon Sa. Al. Ko. dan:
İhtiyaç için 50 ton kuru bakla tekarrür edecek fiyat üzerinden 4-9-942 salı günü saat 12 de pazarlıkla satın alınacaktır. Evsaf ve şartnamesi her gün komisyonumuzda görülebilir. İsteklilerin mezkûr gün ve saatte komisyona müracaatları. (7304) 3323

Çeşitli sebze alınacak

Gelibolu Merkez Sa. Al. Kom. dan:
İhtiyaç için 60 ton patlıcan 60 ton yazlık patates 20 ton domates 20 ton biber pazarlıkla satın alınacaktır. Muhammen bedeli 9000 lira patatesin 20400 lira ve domatesin 2400 ve taze biberin 3000 lira olup hepsinin katî teminatı 5220 liradır. Evsaf ve şartnamesi Gelibolu merkez Sa. almasında görülebilir. Pazarlıkla ihalesi 3. 9. 942 perşembe günü 17 de merkez Sa. Al. Kom. yapılacaktır.
7172) 3364

Ayaktan etlik sığır alınacak

Çanakkale Sa. Al. Ko. Bşk. dan:
İhtiyaç için 120 adet ayaktan etlik sığır 4-9-942 cuma günü saat 15.30 da pazarlıkla satın alınacaktır. Muhammen bedeli 16500 lira katî teminatı 2475 liradır. Evsaf ve şartları her gün komisyonda görülebilir. İsteklilerin ihale günü komisyonda bulunmaları.
(7227) 3366

Koyun ve sığır eti alınacak

As. Pos. 4200 Sa. Al. Ko. dan:
Aşağıda cins miktar ve kilo fiyatlariyle katî teminatları yazılı 20 ton koyun veya sığır eti 2-9-942 cuma günü saat 10 da pazarlıkla isteklilerine ihale edilecektir. Belli gün ve saatte Fındıklı satın alma Ko. gelmeleri.
Cinsi koyun eti, miktarı 20 ton fiyatı 135 Kr. katî teminatı 4050. Cinsi sığır eti, miktarı 20 ton fiyatı 95 Kr. katî teminatı 4050.
Lira üzerinden alınır.
(7370) 3400

Elbise diktirilecek

Gümrük ve İnhisarlar Vekâletinden:
1 — Müstahdemler için kumaşı Vekâletten verilecek 7 si kadın olmak üzere 58 takım elbise ve kasket pazarlıkla diktirilecektir.
2 — Muhammen bedel 986 lira olup muvakkat teminatı 73 lira 95 kuruştur.
3 — Buna ait şartname her gün levazım müdürlüğünde görülebilir.
4 — Pazarlık 2-9-942 çarşamba günü saat 15 te Vekâlet Levazım Müdürlüğünde kurulu komisyonda yapılacaktır.
5 — Kanunî vasıfları haiz taliplerin belli gün ve saatte teminat paralarını Vekâlet veznesine yatırarak komisyonda hazır bulunmaları. (7324) 3414

Kuru ot alınacak

Gelibolu Merkez Sa. Al. Ko. dan:
İhtiyaç için Bolayır iskele teslimi 500 ton tel balyalı kuru ot pazarlıkla satın alınacaktır. Muhammen bedeli 50.000 lira, katî teminatı 7500 liradır. Evsaf ve şartnamesi komisyonumuzda görülür. Pazarlıkla ihalesi 5-9-9442 cumartesi saat 11 dedir. Otların tamamına bir istekli bulunmazsa ellişer tondan aşağı olmamak üzere ayrı ayrı ihale edilebilir.
(7239) 3420

Devlet Demir Yolları

Putrel alınacak

D. D. Yolları Sa. Al. Ko. dan:
Muhammen bedeli 12320 lira olan muhtelif putrel 8. 10. 1942 perşembe günü saat 15.30 da kapalı zarf usuliyle Ankara'da idare binasında toplanan merkez 9 uncu komisyonca satın alınacaktır.
Bu işe girmek istiyenlerin 924 liralık muvakkat teminat ile kanunun tayin ettiği vesikaları ve tekliflerini aynı gün saat 14.30 a kadar adı geçen komisyon reisliğine vermeleri lâzımdır.
Şartnameler parasız olarak Ankara'da malzeme dairesinden, Haydarpaşa'da tesellüm ve sevk şefliğinden temin olunur.
(6905) 3145

Balast alınacak

D. Demiryolları Kayseri 4. İşletme Müdürlüğünden:
Ankara - Kayseri hattının Yerköy - Caferli istasyonları arasında Klm. 207 ocağından (4000) M3. balast ihzarı kapalı zarf usuliyle eksiltmeye konulmuştur.
Beher metre mikâbı balastın muham-

Et alınacak

Çerkeş As. Pos. 5001 Sa. Al. Ko. dan:
Aşağıda cins ve miktarı yazılı et (sığır, koyun veya keçi) satın alınacaktır. kapalı zarfla ihalesi 5001 Sa. Al. Ko. yapılacaktır. Evsaf ve şartnameleri her gün komisyonda görülebilir. İsteklilerin teklif mektuplarını en geç ihale saatinden bir saat evveline kadar komisyona vermiş olmaları lâzumdır. (7029) 3072

Cinsi	Mik. kilo	Tutarı lira	İlk. Tem. lira	İhale günü	Saat
Sığır eti	14.000	5.600	420	7. 9. 942	P. ertesi 11
Keçi eti	14.000	7.700	577,50	7. 9. 942	P. ertesi 11
Koyun eti	14.000	10.500	787,50	7. 9. 942	P. ertesi 11

Et alınacak

Çerkeş As. Pos. 5001 Sa. Al. Ko. dan:
Aşağıda cins ve miktarları yazılı et (koyun, keçi, sığır) satın alınacaktır. Kapalı zarfla ihalesi 5001 Sa. Al. Ko. yapılacaktır. Evsaf ve şartnameleri her gün komisyonda görülebilir. İsteklilerin teklif mektuplarını en geç ihale saatinden bir saat evvel komisyona vermiş olmaları lâzımdır. 7031) 3074

Cinsi	Mik. kilo	Tutarı lira	İlk. Tem. lira	İhale günü	Saat
Koyun eti	300.000	225.000	16.875	11. 9. 942	15
Keçi eti	300.000	165.000	12.375	11. 9. 942	15
Sığır eti	300.000	120.000	9.000	11. 9. 942	15

Çeşitli yiyecek ve yakacak alınacak

Elâzığ As. Sa. Al. Kom. dan: (Erinmiş)

Cinsi	Miktarı Muhammen B. Ton	Kilo	Lira Kr.	Muvakkat Tem. Lira kuruş	İhale günü	saati	İzahat
Sadeyağı	9		19980	1498 50	12-9-942	14,30	kapalı zarf
Sabun	15		6000	450	„	17	„ „
Kırmızı

FIA VEKÂLETİ

ıat yaptırılacak

ekâletinden:
eye konulan iş:
İşleri üçüncü Şube Mü-
bölgesi içinde Adala regü-
hali inşaatı. Tahmin edilen
li fiyat vahidi esası üze-
34.131) lira (35) kuruştur.
ksiltme 14-9-942 tarihine
pazartesi günü saat (15)
'da Su İşleri Reisliği bina-
toplanan Su Eksiltme Ko-
dasında kapalı zarf usu-
acaktır.
kliler Eksiltme şartname-
ele projesi, Bayındırlık İş-
şartnamesi, umumi su i-
şartnamesi ile hususi ve
nameleri ve projeleri (41)
kuruş karşılığında Su İşle-
nden alabilirler.
ksiltmeye girebilmek için
(37115) lira (25) kuruş-
kkat teminat vermesi ve
n yapılacağı günden en az
vel bir dilekçe ile Nafıa
e müracaat ederek bu işe
mak üzere vesika almaları
sikayı göstermeleri şarttır.
ddet içinde vesika isteğin-
mıyanlar eksiltmeye gire-

steklilerin teklif mektupla-
maddede yazılı saatten
ncesine kadar Su İşleri Re-
makbuz karşılığında verme-
dır.
olan gecikmeler kabul
(6699) 2945

ve imalâtı sinaiye inşaatı

Vekâletinden:
eye konulan iş:
İşleri sekizinci şube müdür-
si içinde bulunan Amasya
n sulanması için yapılacak
malâtı sınaiye inşaatı.
edilen keşif bedeli fiyat va-
üzerinden (1.044.666) lira
tur.
siltme 22. 9. 942 tarihine rast-
günü saat (15) te Ankara'da
işliği binası içinde toplanan
komisyonu odasında kapa-
ityle yapılacaktır.
stekliler eksiltme şartnamesi,
projesi, Bayındırlık İşleri ge-
nel, Umumi Su İşleri fenni
ile hususi ve fenni şartname-
projeleri (50) lira (00) kuruş
a Su İşleri Reisliğinden ala-
ksiltmeye girebilmek için is-
(45.090) lira (00) kuruşluk
teminat vermesi ve eksilt-
ılacağı günden en az üç gün
şce ile Nafıa Vekâletine mü-
rek bu işe mahsus olmak ü-
a almaları ve bu vesikayı gös
şarttır.
ddet içinde vesika isteğinde
olar eksiltmeye giremezler.
tekliflerin teklif mektuplarını
dede yazılı saatten bir saat
adar Su İşleri Reisliğine
rsılığında vermeleri lâzım-
G
olan gecikmeler kabul e-
(6910) 3128

r, tesviyei turabiye diğer bazı işler yaptırılacak

k'ekâletinden:
siltmeye konulan iş: inşa
n bian gümrük ve inhisarlar
binasında trotuvar tesvi-
k ve inşaatın ikmaline
diğer bazı işlerdir.
a bedeli: (140775) lira (90)
nin
tatiltme 10. 9. 942 perşembe
ko 15 te Nafıa Vekâleti ya-
dur işleri eksiltme komisyo-
ksiltmeye girebilmek için
ı usulü dairesinde (8288.
bin iki yüz seksen sekiz
ın kuruşluk muvakkat te-
rmeleri ve Nafıa Vekâle-
ı iş için alınmış ehliyet ve-
raz etmeleri lâzımdır.
ıda kapalı zarf usuliyle
ctır.
ksiltme şartnamesi ve bu-
rri evrak (352) üç yüz el-
uş bedel mukabilinde yapı
işleri reisliğinden alınabi-

esikayı almak için istekli-
iltme tarihinden (tatil)
ariç en az üç gün evvel
ile Nafıa Vekâletine mü-
dmeleri ve dilekçelerine en
kalemde bu işe benzer
3 liralık bir iş yaptığına
aptıran idarelerden alınmış
ibtetmeleri muktazidir.
Teklifler teklif mektupları-
günü olan 10. 9. 942 per-
nü saat 14 de kadar mak-
bilinde eksiltme komisyo-
ne vermeleri lâzımdır.
olacak gecikmeler kabul
(7034) 3205

ıe ana kanalının di ile hafriyat ve ı imalât inşaatı

Vekâletinden:
eye konulan iş:
ıu işleri beşinci şube mü-
bölgesi içinde bulunan Der
kanalının temdidi ile hafri-
nai imalât inşaatı. Tahmin
şif bedeli fiyat vahidi esa-
den (424.155) lira (32) ku-

Eksiltme 18. 9. 942 tarihine
cuma günü saat (15) te
a Su İşleri reisliği binası
planana su eksiltme komis-
ında kapalı zarf usuliyle
ktır.
stekliler eksiltme şartname-
vele projesi, bayındırlık iş-
l şartnamesi, umumî su iş-
î şartnamesi ile hususî ve
tnameleri ve projeleri (21)
kuruş karşılığında su işle-
inden alabilirler.
Eksiltmeye girebilmek için
n (20716) lira (21) kuruş-
kkat teminat vermesi ve
in yapılacağı günden en
evvel bir dilekçe ile Na-
letine müracaat ederek bu
us olmak üzere vesika al-
bu vesikayı göstermeleri

ddet içinde vesika isteğin-
mıyanlar eksiltmeye gire-

steklilerin teklif mektup-
ci maddede yazılı saatten
ncesine kadar su işleri
makbuz karşılığında ver-
dır.
lan gecikmeler kabul
(7004) 3207

İnşaat yaptırılacak

Nafıa Vekâletinden:
1 — Eksiltmeye konulan iş: Radyo Difüzyon postaları Etimesgut İstasyonundaki lojman binalarına yapılacak ilâveler ile depo inşaatıdır.
Keşif bedeli: (355896) lira (95) kuruştur.
2 — Eksiltme 11.9.942 cuma günü saat 15 te Nafıa Vekâleti Yapı ve İmar İşleri Eksiltme komisyonu odasında kapalı zarf usuliyle yapılacaktır.
3 — Eksiltme şartnamesi ve buna müteferri evrak (17.80) on yedi lira seksen kuruş bedel mukabilinde yapı ve İmar İşleri Reisliğinden alınabilir.
4 — Eksiltmeye girebilmek için isteklilerin usulü dairesinde 17985.88 on yedi bin dokuz yüz seksen beş lira seksen sekiz kuruşluk muvakkat teminat vermeleri ve Nafıa Vekâletinden bu iş için alınmış ehliyet vesikası ibraz etmeleri lâzımdır.
İşbu vesikayı almak iin istekililerin eksiltme tarihinden en az (tatil günleri hariç) üç gün evvel bir istida ile Nafıa Vekâletine müracaat etmeleri ve dilekçelerine en az bir kalemde bu işe benzer (200.000) liralık bir iş yaptıklarına dair işi yaptıran idarelerden alınmış vesika raptetmeleri muktazidir.
5 — İstekliler teklif mektuplarını ihale günü olan 11.9.942 cuma günü saat 14 de kadar makbuz mukabilinde eksiltme komisyonu Reisliğine vermeleri lâzımdır.
Postada olacak gecikmeler kabul edilmez. (7110) 3255

Bankalar

Mobilya yaptırılacak

Sümer Bank Umum Müdürlüğünden:
1 — Bankamız Kayseri Bez Fabrikası Müdüriyet misafirhanesi için yaptırılacak 38 parça mobilya kapalı zarf usuliyle eksiltmeye konulmuştur.
2 — İşbu mobilyaların keşif bedeli 4500 liradan ibarettir.
3 — Eksiltme evrakı Ankara'da Sümer Bank Muamelât Şubesinden 2 lira mukabilinde alınacaktır.
4 — Muvakkat teminat miktarı 337.50 liradır.
5 — Eksiltme 2.9.1942 tarihine müsadif çarşamba günü saat 16 da Ankara'da Sümer Bank Umum Müdürlüğü İnşaat Şubesinde yapılacaktır.
6 — İstekliler teklif evrakı meyanında şimdiye kadar yapmış oldukları bu gibi işlere ve bunların bedellerine dair vesikalar koyacaklardır.
7 — Teklif mektuplarını havi zarflar kapalı olarak ihale günü saat 15 e kadar makbuz mukabilinde Ankara'da Sümer Bank Umumî Kâtipliğine teslim edilmiş olacaktır.
8 — Posta ile gönderilecek teklifler nihayet ihale saatinden 1 saat evveline kadar gelmiş ve zarfın kanunî şekilde kapatılmış olması lâzımdır. Postada vaki olabilecek gecikmeler nazarı itibare alınmıyacaktır.
9 — Banka ihaleyi icrada serbesttir. (7065) 3257

Ankara Vâliliği

Odun alınacak

Ankara Valiliğinden:
İlk okullar ihtiyacı için 100 ton gürgen odununun 4500 liradan açık eksiltmeye konulmuş ve vaktı muayyeninde talip çıkmadığından 30.8-942 tarihinden itibaren on gün müddetle temdit edildiği halde gene talip çıkmadığından bir ay müddetle pazarlığa konmuştur. İstiyenlerin şartnameyi görmek üzere her gün maarif müdürlüğüne yüzde 7.5 teminat akçesini hususi muhasebe müdürlüğü veznesine yatırarak pazartesi, perşembe günleri saat 15 te daimi encümene müracaatları ilân olunur.
(6753) 2786

Şose inşaatı

Ankara Valiliğinden:
1 — Polatlı'da Topçu okulu binası önünde yapılacak 600 metre tul blokajlı şose inşaatının eksiltmesi 7-9-942 tarihine rastlıyan perşembe günü saat 15 te vilâyet daimi encümeninde yapılmak üzere açık eksiltmeye konulmuştur.
2 — Keşif bedeli (7503) lira (50) kuruş muvakkat teminat 562 lira 76 kuruştur.
3 — İsteklilerin muvakkat teminat mektup veya makbuzlariyle ticaret odası vesikalarını ve Nafıa müdürlüğünden bu iş için alacakları fenni ehliyet vesikalarını hamilen yukarda adı geçen gün ve saatte encümen reisliğine gelmeleri.
4 — Bu işe ait keşif ve şartnameyi her gün Nafıa Müdürlüğünde görebilecekleri. (70621) 3121

Araba koşumu alınacak

Ankara Valiliğinden:
1 — Ankara şehir ve civarının ağaçlanması işlerinde kullanılmak üzere 12 takım çift atlı araba koşumu açık eksiltme ile satın alınacaktır.
2 — Koşumların muhammen bedeli 2160 liradır.
3 — İhalesi 10-9-942 perşembe günü saat 15 te vilâyet daimi encümeninde yapılacaktır.
4 — Koşumlara ait fenni ve idari şartnameler vilâyet ziraat müdürlüğünde görülebilir.
5 — Eksiltmeye iştirak edecek olan talipler muhammen bedelin % 7,5 nisbetinde depozito akçesi tutarı olan 162 liraya ait teminat mektubu veya hususi muhasebe müdürlüğü veznesine tediye edilmiş makbuz ile birlikte gösterilen gün ve saatte vilâyet daimi encümenine gelmeleri ilân olunur. (7144) 3251

BU GÜN ve BU GECE
Ulus Sinemasında
—(İKİ FİLM BİRDEN)—
I - Saadet durağı
—(Sonja Henie
Don Amech)—
II - Ateş çemberi
—(Madeleine Caroll
Henry Fonda)—
—(SUARE : 20.30 da)—
ATEŞ ÇENBERİ
—— ve ——
SAADET DURAĞI
Telefon : 6294

Sayın halka

Belediye Reisliğinden:
1 — Taksi ücretlerine yapılan yüzde 60 zamma göre tanzim edilen listeler şoförlere dağıtılmıştır.
2 — Taksimetreleri açık bulunduran ve bozuk taksimetre kullanan ve istenilen yere gitmiyen ve her ne suretle olursa olsun talimatname hilâfına hareket eden şoförler için derhal 2890, 2960, 2713, 6983 ve 6847 numaralı telefonlara malûmat vermeleri sayın halktan rica olunur. 2789

SIHHAT ve İÇTİMAİ M.V.

Nakil ve istif işi

Ankara Nümune hastanesi Başta-bipliğinden:
1 — Ankara Nümune hastanesinin 942 mali yılı için alacağı 1200 ton kömürün vagonlardan boşaltılması ve hastane dahilindeki depoya veya gösterilecek yere kadar nakil ve istif işi kapalı zarf usuliyle eksiltmeye konulmuş ise de talip zuhur etmediğinden pazarlıkla eksiltmesi yapılacaktır.
2 — İşbu 1200 ton kömürün beher tonununun nakliyesi için tahmin edilen bedel 375 kuruş olup muvakkat teminat 337 lira 50 kuruştur.
3 — İhalesi 7. 9. 942 pazartesi günü saat 15 te hastanade yapılacaktır.
4 — Şartname her gün hastanede görülebilir.
5 — Taliplerin banka mektubu veya malsandığı makbuzlariyle muayyen gün ve saatte komisyona müracaatları. (6961) 3032

Devlet Meteoroloji İşleri

Benzin alınacak

Devlet Meteoroloji İşleri Umum Müdürlüğünden:
1 — Umum müdürlüğümüz nakil vasıtaları ihtiyacı için asgarisi (10.000) azamisi (17.280) litre benzin kapalı zarf usuliyle satın alınacaktır.
2 — Muhammen bedeli (5400) beş bin dört yüz lira olup ilk teminat (405) dört yüz beş liradır.
3 — Eksiltmesi 10. eylül 1942 tarihinde perşembe günü saat 15 te Devlet Meteoroloji işleri umum müdürlüğü binasında toplanacak komisyon tarafından yapılacaktır.
4 — İsteklilerin o gün münakasadan bir saat evvel komisyonda hazır bulunmaları. (7213) 3282

Gümrük Muhafaza

Sadeyağ alınacak

Antakya Gümrük Muhafaza Taburu Satın Alma Komisyonundan:
1 — Antakya'da Gümrük Muhafaza taburu ihtiyacı için (7000) kilo sadeyağı kapalı zarfla eksiltmeye konulmuştur. Eksiltmesi 16 eylül 1942 çarşamba günü saat 16 da Tabur Satın alma komisyonunda yapılacaktır. Şartnamesi her gün komisyonda görülebilir.
2 — Tahmini tutarı (25.900) lira olup muvakkat teminatı (1943) liradır. İsteklilerin ihale gün ve saatinden bir saat evveline kadar teklif mektuplarını komisyona vermeleri.
(7181) 3261

İnhisarlar Umum Md.

Dinamit deposu ve bekçi evi yaptırılacak

İnhisarlar Umum Müdürlüğünden:
1 — Proje ve keşfi mucibince idaremizin Ankara'da Kılıçlarda yaptıracağı dinamit deposu ve bekçi ikametgâhı inşaatı kapalı zarf usuliyle eksiltmeye konmuştur.
2 — Keşif bedeli 47.760.40 lira % 7,5 teminatı 3582.03 liradır.
3 — Eksiltme 11. 9. 942 cuma günü saat 10.30 da İstanbul'da Kabataş'ta levazım şubesindeki merkez alım komisyonunda yapılacaktır.
4 — Proje ve keşfi 239 kuruş mukabilinde sözü geçen şubeden ve Ankara, İzmir başmüdürlüklerinden alınabilir.
5 — Eksiltmeye girmek istiyenlerin 25.000 liralık bu kabil inşaatı muvaffakiyetle yapmış olduklarına dair vesika ibraz ederek ihale gününden 8 gün evveline kadar ayrıca eksiltmeye iştirak vesikası almaları lâzımdır.
6 — Eksiltmeye gireceklerin mühürlü teklif mektuplarını kanuni vesaikle % 7,5 güvenme parası makbuzu veya banka teminatı mektubunu ve şartnamesinin F. fıkrasında yazılı vesaiki ihtiva edecek olan kapalı zarflarını ihale günü eksiltme saatinden bir saat evveline kadar mezkûr komisyon başkanlığına makbuz mukabilinde vermeleri lâzımdır. Postada vukua gelecek gecikmeler kabul olunmaz. (9155-7250) 3326

Malatya Bez ve İplik Fabrikaları T. A. Şirketinden:

Açık artırma suretiyle satışa çıkarılan

1. Müstamel kanaviçe tahminen	4.000	Kilo
2. Boş benzin teneke tahminen	1.500	adet
3. Yağlı paçavra tahminen	5.000	Kilo
4. Hav döküntüsü „	3.000	Kilo
5. Mahzen tozu „	1.000	Kilo
6. İpek döküntüsü „	300	Kilo
7. Teneke parçası „	400	Kilo
8. Kösele parçası „	500	Kilo
9. Tahta fıçı	52	adet

Yukarıda cins ve miktarı yazılan eşya Malatya fabrikamızda açık artırma suretiyle 31. 8. 942 pazartesi günü satılacağından isteklilerin şartnameyi görmek üzere Ankara'da Yenişehir Erdoğan sokak 18 numarada şirketimiz umum müdürlüğüne veya Adana ve Malatya fabrikalarımıza müracaatları. (1685)

Vilâyetler

Yaş sebze alınacak

İstanbul Belediyesinden:
Haseki, Cerrahpaşa, Beyoğlu ve Zührevi hastalıklar hastaneleriyle Zeynep-kâmil doğum evi, Edirnekapı sıhhat merkezi ve Üsküdar Çocuk bakımevinin yıllık ihtiyacı için alınacak muhtelif cins yaş sebze kapalı zarf usuliyle eksiltmeye konulmuştur. Mecmuunun tahmin bedeli (41916) lira (57) kuruş ve ilk teminatı (3143) lira (74) kuruştur. Şartname zabıt ve muamelât müdürlüğü kaleminde görülebilir. İhale 7-9-942 pazartesi günü saat 15 te daimî encümende yapılacaktır. Taliplerin ilk teminatı makbuz veya mektupları ve kanunen ibrazı lâzım gelen diğer vesikalariyle 2490 numaralı kanunun tarifatı çevresinde hazırlıyacakları teklif mektuplarını ihale günü saat (14) e kadar daimî encümene vermeleri lâzımdır.
6915-8916) 3037

Hamam tamir ettirilecek

Kütahya Vilâyeti Vakıflar Müdürlüğünden:
Kütahya'daki Balıklı hamamının esaslı tamiratı kapalı zarf usuliyle eksiltmeye konulmuştur.
1 — Yapılacak işin bedeli keşfi (113674) lira (20) kuruştur.
2 — Muvakkat teminatı (1025) lira (56) kuruştur.
3 — Münakasa 9 eylül 942 çarşamba günü saat 15 te Kütahya'da hükümet caddesindeki Vakıflar idaresinde müteşekkil komisyon huzurunda yapılacaktır.
4 — Bu işe talip olanların 2490 sayılı kanununun kapalı zarf usuliyle eksiltmeye müteallik 32 inci maddesi ahkâmına tevfikan tanzim edecekleri teklif mektuplarının dış zarfları içine:
A — Muvakkat teminat makbuzu veya banka mektubu.
B — Müteahhitlik ehliyet vesikası,
C — Ticaret odası vesikası
Ç — Bu gibi işlerden lâakal 10000 liralık bir inşaatı yapmış olduğuna dair bonservisi koyarak ağzını iyice kapatıldıktan sonra ihale günü saat 14 de kadar Vakıflar idaresine makbuz mukabilinde teslim etmesi şart-tır. Bu saatten sonra teklif mektubu kabul edilmiyeceği gibi postada vaki olacak gecikmelere de itibar edilmiyecektir.
İhale edilecek tamirata ait evrak şunlardır:
1 — Plân,
2 — Keşifname,
3 — Umumî, hususî, fennî şartnameler.
4 — Mukavele projesi,
Talipler bu evrakı ve dosyaları her gün Kütahya Vakıflar idaresinde görebilirler. İlân olunur. (7005) 3041

Şose tamiri

Bilecik Nafıa Müdürlüğünden:
1 — Eksiltmeye konulan iş: Bozüyük - Karaköy - Pazarcık - Bursa yolunun 11+240 28+000 kilometreleri arasındaki şose esaslı tamiratı işi olup keşif bedeli "19777„ lira "85„ kuruştan ibarettir.
2 — Bu işin teminat miktarı "1483„ lira "34„ kuruştur.
3 — Eksiltme 12. 9. 942 inci cumartesi günü saat "11„ de Bilecik Hükümet binasındaki nafıa müdürlüğü odasında teşekkül edecek komisyon tarafından kapalı zarf usuliyle yapılacaktır.
4 — Eksiltme şartnamesi ve buna müteferri evrak "99„ kuruş bedel mukabilinde Bilecik nafıa müdürlüğünden alınabilir.
5 — İsteklilerin eksiltme tarihinden en az üç gün evvel bir istida ile Bilecik vilâyetine müracaatla bu gibi esaslı tamiratı yapabileceklerine dair ehliyet vesikası almaları lâzımdır.
6 — Eksiltmeye iştirak edeceklerin beşinci maddede yazılı vesika ile 942 mali yılına ait ticaret odası vesikası ve muvakkat teminatlarını havi (2490) sayılı kanunun tarifatı dairesinde hazırlıyacakları kapalı zarflarını üçüncü maddede yazılı vakitten bir saat evveline kadar komisyon reisliğine makbuz mukabilinde vermeleri lâzımdır.
Postada vukubulacak gecikmeler kabul edilmez. (8985-7006) 3042

Hastane inşaatı ikmali hakkında

Elâzığ Nafıa Müdürlüğünden:
1 — 53532 lira 27 kuruş keşif bedelli Elâzığ 80 yataklı Memleket hastanesi ikmali inşaatı kapalı zarf usuliyle eksiltmeye konmuştur.
2 — Bu işe ait evrak şunlardır:
A) Bayındırlık işleri genel şartnamesi,
B) Fenni ve hususi şartname,
C) Eksiltme şartnamesi,
D) Keşif hülâsa ve metraj
E) Mukavelename projesi,
F) Seridöpri,
G) Yapı işleri fenni şartnamesi.
İstekliler bu şartname ve evrakı Elâzığ nafıa müdürlüğünden (1) lira (34) kuruş bedelle alabilirler.
3 — Eksiltme 11-9-1942 gününe rastlıyan cuma günü saat 15 te Elâzığ'da nafıa müdürlüğü odasında müteşekkil arttırma eksiltme komisyonunda yapılacaktır.
4 — Eksiltmeye girebilmek için isteklilerin 3926 lira 61 kuruş muvakkat teminat vermesi ve bundan başka aşağıdaki vesikaları ibraz etmeleri lâzımdır.
a) Eksiltmeden üç gün evvel Elâzığ vilâyetinden bu işe dair alınmış ehliyet vesikası,
b) 1942 yılına ait ticaret ve sanayi odası vesikası,
5 — Teklif mektupları yukarıda 3.cü maddede yazılı saatten bir saat evveline kadar komisyon reisliğine makbuz mukabilinde verilecektir.
Posta ile gönderilecek mektuplar nihayet 3. cü maddede yazılı saatte açılmış bulunmalıdır. Postada olacak gecikmeler kabul edilmez.
(7111) 3201

Muhtelif tesisat yaptırılacak

Elâzığ Nafıa Müdürlüğünden:
1 — 121825 lira 7 kuruş bedeli keşifli Elâzığ 80 yataklı memleket hastanesi (sıcak sulu, tabii cereyanlı kalorifer tesisatı, sıhhî tesisat ikmali, dahili tenvirat, sinyal, telefon ve muharrik kuvvet tesisatı işleri kapalı zarf usuliyle eksiltmeye konulmuştur.

TAHSİLİ EMVAL KANUNU

Vergi, resim ve harçlara ait tahsilât hükümleri ve

TATBİKATI

Yazan: Tahsilât Umum Müdürü
Tevfik Koral
895 sayfa : 6 lira
Her kütüphanede bulunur.

2 — Bu işe ait evrak şunlardır:
a) Bayındırlık işleri genel şartnamesi,
b) fenni ve hususi şartname,
c) eksiltme şartnamesi,
d) Keşif hulâsası,
e) Mukavelename projesi,
f) Yapı işleri fenni şartnamesi.
İstekliler bu şartname ve evrakı Elâzığ Nafıa Müdürlüğünden 3 lira 5 kuruş bedelle alabilirler.
3 — Eksiltme 11. 9. 942 cuma günü saat (15) te Elâzığ Nafıa Müdürlüğü odasında müteşekkil artırma eksiltme komisyonunda yapılacaktır.
4 — Eksiltmeye girebilmek için isteklilerin 7341 lira 25 kuruş muvakkat teminat vermesi ve bundan başka aşağıdaki vesikaları ibraz etmeleri lâzımdır.
a) Eksiltmeden üç gün evvel Elâzığ vilâyetinden bu işe dair alınmış emniyet vesikası,
b) 1942 yılına ait Ticaret ve Sanayi odası vesikası,
5 — Teklif mektupları, yukarıda üçüncü maddede yazılı saatten bir saat evveline kadar komisyon reisliğine makbuz mukabilinde verilecektir.
Posta ile gönderilecek mektuplar nihayet üçüncü maddede yazılı saatte açılmış bulunmalıdır. Postada olacak gecikmeler kabul edilmez.
(7112) 3202

Pazarlık ilânı

Yozgat Nafıa Müdürlüğünden:
1 — Yozgat hükümet konağının yüz yirmi iki bin yüz yirmi dokuz lira kırk beş kuruşluk bakiye inşaatının kapalı zarf usuliyle yapılan eksiltmede talip zuhur etmediğinden bir ay müddetle pazarlığa bırakılmıştır.
2 — Bu işe ait şartname ve evrak şunlardır:
A — Eksiltme şartnamesi
B — Mukavele projesi
C — Nafıa işleri genel şartnamesi,
D — Yapı işleri fenni şartnamesi,
E — Elektrik ve sıhhî tesisat keşif ve şartnameleri,
F — Metraj, keşif hulâsası ve projeler.
İstekliler Yozgat nafıasında bu evrak ve şartnameleri görebilirler.
3 — Pazarlık taliplerin müracaatı ile Yozgat Nafıa Müdürlüğünde toplanacak komisyon huzurunda yapılacaktır.
4 — Eksiltmeye girebilmek için isteklilerin yedi bin üç yüz elli yedi lira muvakkat teminat vermeleri lâzımdır.
A — En az elli bin liralık yapı inşaatı yapmış bulunması,
B — İnşaatın mesuliyeti fenniyesini tekeffül etmiş bir mühendis veya fen memuru istihdamı.
C — Vilâyetten eksiltmeye girebileceklerine dair vesika almaları şarttır.
5 — Pazarlığın son günü 17-9-942 perşembe günüdür. (7114-9094) 3203

Yol yaptırılacak

İstanbul Belediyesinden:
Fatih kazası dahilindeki muhtelif yolların inşaası kapalı zarf usuliyle eksiltmeye konulmuştur. Keşif bedeli (21253) lira (11) kuruş ve ilk teminatı (1593) lira (98) kuruştur. Mukavele, eksiltme, nafıa işleri umumî, hususî ve fennî şartnameleri, proje, keşif hülâsasıyle buna müteferri diğer evrak (106) kuruş mukabilinde belediye fen işleri müdürlüğünden verilecektir. İhale 10-9-942 perşembe günü saat 15 te daimî encümende yapılacaktır. Taliplerin ilk teminat makbuz veya mektupları, ihale tarihinden (8) gün evvel belediye fen işleri müdürlüğüne müracaatla alacakları fenni ehliyet, imzalı şartname ve saire ve kanunen ibraza lâzım gelen diğer vesikalariyle 2490 No. lu kanunun tarifatı çevresinde hazırlıyacakları teklif mektuplarını ihale günü saat 14 e kadar daimî encümene vermeleri lâzımdır. (7116-9110) 3208

Yol tamir ettirilecek

Burdur Nafıa Müdürlüğünden:
Eksiltmeyek onulan iş:
1 — Burdur — Antalya yolunun 3+500—9+250 kilometreleri arasında (23723.56) liralık şose esaslı tamirat işidir.
2 — Bu işe ait evrak şunlardır:
A — Eksiltme şartnamesi,
B — Bayındırlık işleri genel şartnamesi,
C — Şose ve köprüler fenni şartnamesi,
D — Hususî şartname,
E — Keşif hülâsası "seri döpri„
F — Taş, kum ve su grafiği.
İstekliler bu evrakı nafıa müdürlüğünde her gün görebilirler.
3 — Eksiltme 15 eylül 942 salı günü saat 15 te hükümet binasının üst katında nafıa müdürlüğünde toplanacak komisyon huzurunda yapılacaktır.
4 — Eksiltmeye girebilmek için isteklilerin (1780) lira muvakkat teminat vermeleri.
5 — İhale tarihinden üç gün evveline kadar müracaatla Burdur vilâyetinden eksiltmeye girebileceklerine dair vesika almak şarttır.
6 — Teklif mektupları üçüncü maddede yazılı saatten bir saat evvele kadar nafıa dairesine getirilecek ve komisyon reisliğine makbuz mukabilinde verilecektir. Posta ile gönderilecek mektupların nihayet üçüncü maddede yazılı saate kadar gelmiş olması ve dış zarfın mühür mumu ile kapatılmış olması lâzımdır.
7 — Her türlü ilân ve sair masrafları müteahhide ait olduğu ilân olunur.
(9288/7376) 3217

Saman vesaire alınacak

Sıhhat ve İçtimai Muavenet Vekâleti Merkez Hıfzıssıhha Müessesesi Satın Alma Komisyonundan:
1 — Merkez hıfzıssıhha müessesesi hayvanları ihtiyacı için cins, miktar ve muhammen bedeliyle muvakkat teminatları aşağıda yazılı haşe hizalarında gösterilen usullerle satın alınacaktır.
2 — Eksiltme 12-9-942 cumartesi günü saat 12 de müessesede toplanan satın alma komisyonunda yapılacaktır.
3 — Şartnamelerini görmek istiyenler her gün komisyona müracaat ederler.
4 — Talliplerin mezkûr gün ve saatte ve muvakkat teminatını yatırmak üzere bir gün evvel komisyona müracaat etmeleri. (7143) 3352

Cinsi	Miktarı Kilo	beher kilo Muh. bedeli	Tutarı	Muvakkat Teminat	eksiltme nevi
Saman	30000	5	1500	112 59	Açık eksiltme
Sap saman	20000	4	800	60	pazarlık
Yeşillik	15000 % 75 zam	20	3000	393 75	Açık eksiltme
Lahna yaprağı	15000 „ „	10	1500	196 88	„ „
Havuç	20000 „ „	15	3000	393 75	„ „
Pancar	20000 „ „	15	3000	393 75	„ „

Emlâk ve Eytam Bankasından

Peşin para ve açık arttırma ile 4-9-1942 cuma günü satılacak emlâk

Esas No.	Semt ve mevkii	Cinsi	Mesaha M2.	Ada	parsel	Kıymeti Lira
1360	Etlik Danişment	Boz tarla	386920	1774	1	9.673
1361	„ Yukarı Danişment	„ „	6147	1774	2	492
1362	„ „ „	„ „	4125	1774	3	413
1363	„ „ „	„ „	12315	1774	4	1.232
1364	„ „ „	„ „	3485	1774	5	349
1365	„ „ „	„ „	7088	1774	6	709
1366	„ „ „	„ „	17701	1774	7	2.655
1367	„ „ „	„ „	4430	1774	8	443
1368	„ „ „	„ „	9021	1774	9	1.353
1369	„ „ „	„ „	19365	1774	10	2.905
1370	„ „ „	bağ(halen tarla)	21250	1774	11	3.185
1371	„ „ „	Bağ ve boz tarla	13592	1774	14	680
1372	„ „ „	Boz tarla	8480	1774	15	424
1373	„ „ „	„ „	33217	1774	16	1.661
1374	„ „ „	Kayalık arazi	70362,5	1774	17	1.407
1375	„ „ „	Boz tarla	5894	1774	18	118
1376	„ „ „	„ „	8680,5	1774	19	174
1377	„ „ „	„ „	1122,5	1774	20	23
1378	„ „ „	„ „	8119	1774	21	162
1379	„ „ „	„ „	1544	1774	22	31
1380	„ „ „	„ „	7798,5	1774	23	234
1381	„ „ „	„ „	8760,5	1774	24	350
1382	„ Danişment, dere ağzı boş arazi		74780	1885	1	9.719

1 — Yukarıda izahatı yazılı yerler, peşin para ve açık arttırma ile ve dellâliyesi müşteriye ait olmak üzere satılacaktır.
2 — Teminat akçesi yüzde 10 dur. Satış sırasında verilen pey miktarı muhammen kıymeti geçtiği takdirde farkı ikmal ettirilecektir.
3 — Açık arttırma 4-9-942 tarihine müsadif cuma günü saat 14 te Bankamız satış komisyonunda yapılacaktır. İsteklilerin o gün yüzde on teminat akçesi, hüviyet cüzdanı ve iki vesika fotoğrafiyle emlâk servisine müracaatları.
(6051) 2990

Emlâk ve Eytam Bankasından

Peşin para ve açık arttırma ile 1. 9. 1942 salı günü satılacak emlâk.

Esas No.	Cinsi	Mevkii	Miktarı	Mukadder K. Lira	Hududu
1383	tarla	Abdipaşa çiftliği	139376 M2	139376.—	şarkan: Elife tarlasını tefrik eden Köse balı; garben kısmen Hacı İbrahim veresesinden Şemsiye, Ömer Baykoç ve kısmen Kara Ali oğlu Mustafa karısı Emine ve Gençağa ve kısmen Naip Armutçu ve Gençağa tarlası, şimalen 38 ve 15 ila 29 ve 32, 33, 34, 35, 42, 41 parsellerdeki gayri menkuller; cenuben küçük evler yapı kooperatifine ait müfrez tarlalar.

1 — Yukarıda izahatı yazılı emlâk, peşin para ve açık arttırma ile ve dellâliyesi müşteriye ait olmak üzere satılacaktır.
2 — Teminat akçesi yüzde ondur. Satış sırasında verilen pey miktarı mukadder kıymeti geçtiği takdirde farkı ikmal ettirilecektir.
3 — Açık arttırma yukarıda gösterilen tarihte saat 14 te bankamız satış komisyonunda yapılacaktır. İsteklilerin o gün yüzde on teminat akçesi, hüviyet cüzdanı ve iki tane vesika fotoğrafiyle emlâk servisine müracaatları. (7014) 3039

TÜRKİYE CUMHURİYETİ
ZİRAAT BANKASI
KURULUŞ TARİHİ : 1888
Sermayesi 100.000.000 Türk lirası
ŞUBE ve AJAN adedi : 265
Ziraî ve Ticarî her nevi Banka muameleleri

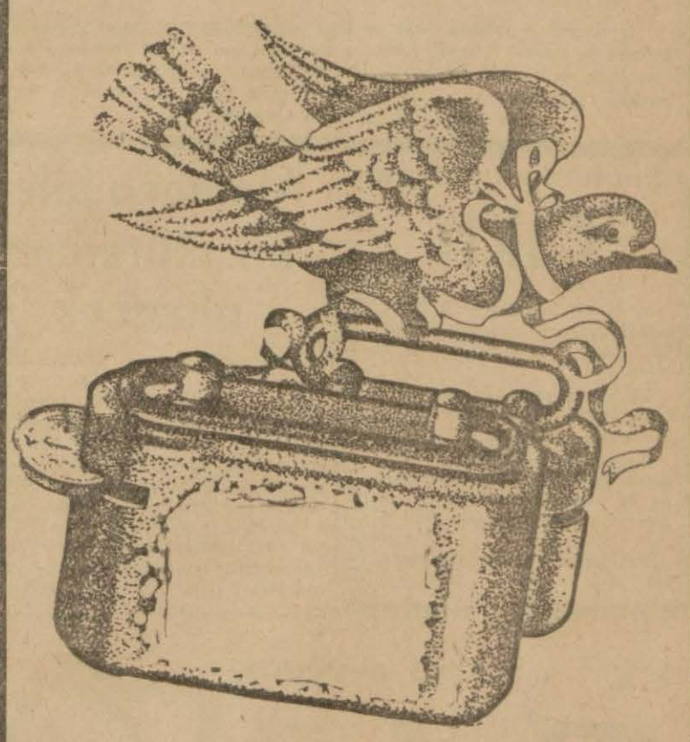

Para biriktirenlere 28.800 lira ikramiye
Ziraat Bankasında kumbaralı ve ihbarsız tasarruf hesaplarında en az 50 lirası bulunanlara senede dört defa çekilecek kura ile aşağıdaki plâna göre ikramiye dağıtılacaktır :

4	Adet	1000	Liralık	4000	Lira
4	Adet	500	Liralık	2000	Lira
4	Adet	250	Liralık	1000	Lira
40	Adet	100	Liralık	4000	Lira
100	Adet	50	Liralık	5000	Lira
120	Adet	40	Liralık	4800	Lira
160	Adet	20	Liralık	3200	Lira

Kuralar senede 4 defa, 11 Mart, 11 Haziran, 11 Eylül ve 11 Birincikânun tarihinde çekilecektir.
DİKKAT : Hesaplarındaki paraları bir sene içinde 50 liradan aşağı düşmiyenlere ikramiye çıktığı takdirde %20 faziasiyle verilecektir.

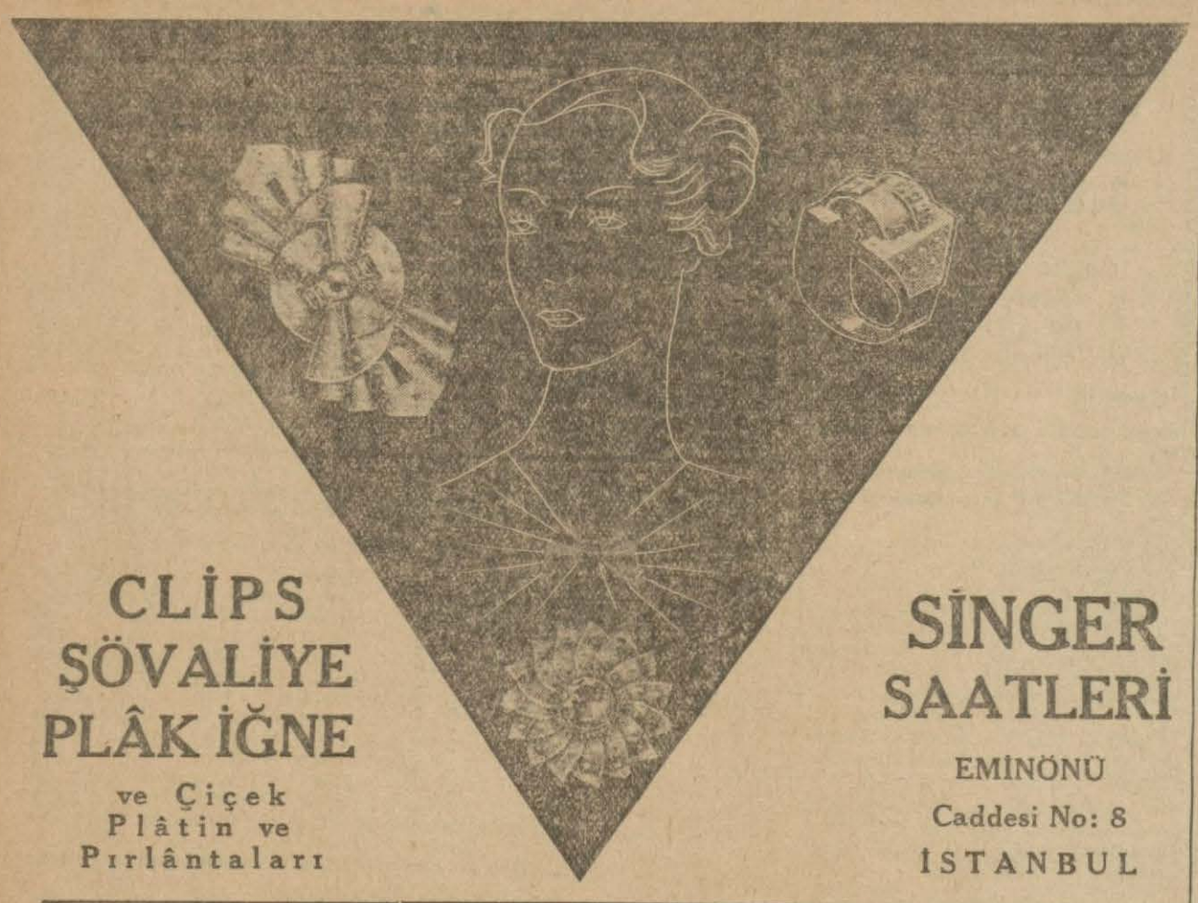

CLİPS
ŞÖVALİYE
PLÂK İĞNE
ve Çiçek
Plâtin ve
Pırlântaları

SİNGER
SAATLERİ
EMİNÖNÜ
Caddesi No: 8
İSTANBUL

Okullara kayıt ve kabul günleri uzatıldı

Millî Müdafaa Vekâletinden:

I — Askerî liselerle, Kırıkkale sanat, Ankara Musiki, Kayseri ve Merzifon gedikli okullarının kayıt ve kabul işleri (Konya askerî orta okulu hariç) 15 eylül 942 tarihine kadar uzatılmıştır.

II — Maarif liselerinde bütünlemiye kalıp da bu tarihe kadar bütünleme sınavlarını kendi okullarında muvaffakiyetle veren istekliler de askerî liselere alınacaktır.

Bu gibilerin namzet kayıt olunmak üzere şimdiden birer dilekçe ile bulundukları yerlerin askerlik şubelerine veya doğrudan doğruya okul müdürlüklerine müracaat etmeleri ilân olunur. (6883) 3023

DEUTZ DİZEL MOTÖRLE

Sanayi ve ziraat için

5, 8, 11, 18, 25, 30, 40 beygirli

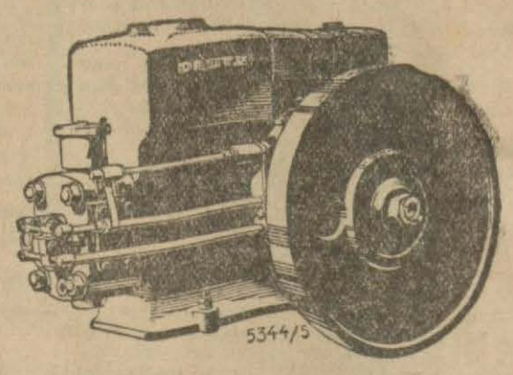

Kısa bir zamanda teslim edilebilir.

Türk Klöckner - Humboldt - Deutz Ltd. Şi

İstanbul, Galata, Bankalar Caddesi 44 Çınar Hanı, 4 üncü kat. P. K. 1442 Telefon : 40419

Kız ve Erkek kısımları

BOĞAZİÇİ LİSELERİ

Ana sınıfı — İlk — Orta — Lise

Yatılı ve yatısız talebe kaydına ve eski talebenin kaydının yenilenmesine başlanmıştır.

ARNAVUTKÖY ÇİFTESARAYLAR — Telefon: 36-210

ALÂKADARLARA

Türkiye Şeker Fabrikaları Anonim Şirketinden:

Fabrikalarımız bu seneki faaliyetlerine eylülde geçeceklerinden İstanbulda ve fabrikalarımızda yeniden kristal şeker için müracaatları kabulüne 31-8-1942 pazartesi gününden itibaren başlanacaktır. Gerek küp, geerk kristal taleplerini ancak bedellerinin fabrikalarımıza veya İstanbul büromuza tamamen tediyesinden veya havalenin vürudundan sonra itibara alınacaktır. (2017)

Yatılı Erkek **YENİ KOLEJ** Yatısız Kız

İlk, orta, lise. Taksim'de Sıraserviler 86

Her gün saat 10 - 18 arasında talebe kaydeder. Hususiyetleri: Yabancı diller öğretimine ehemmiyet vermek, talebesinin sıhhat ve inzibatiyle yakından alâkadar olmaktır. Eski talebe kayıtlarını ağustos sonuna kadar yenilemelidir. Telefon: 41159 108

İnşaat yaptırılacak

İstanbul Belediyesinden:

Keşif bedeli	İlk teminatı	Keşif şartname ve saire bedeli	
43541,06	3265,58	2,18	Kasımpaşada Halıcıoğlu yolunun Deniz hastanesi altına tesadüf eden kısmına istinat duvarı inşaatı.
21281,23	1595,09	1,07	Beyoğlu kazası dahilinde yaptırılacak yollar ve kanal inşaatı.
16276,02	1220,70	0,81	Eminönü meydanında çöken rıhtımın inşaatı
16210,90	1215,82	0,82	Üsküdar kazası dahilinde yaptırılacak yollar.

Keşif bedelleriyle ilk teminat miktarları yukarda yazılı işler ayrı ayrı kapalı zarf usuliyle eksiltmeye konulmuştur. Mukavele, eksiltme, nafıa işleri umumî, hususî ve fennî şartnameleri, proje keşif hulâsalariyle buna müteferri diğer evrak hizalarında gösterilen bedeller üzerinden belediye fen işleri müdürlüğünden verilecektir. İhaleleri 15-9-942 salı günü saat 15 te daimî encümende yapılacaktır. Taliplerin ilk teminat makbuz veya mektuplarını ihale tarihinden 8 gün evvel belediye fen işleri müdürlüğüne müracaatla alacakları fennî ehliyet, imzalı şartname ve saire ve kanunun ibrazı lâzım gelen diğer vesikalariyle birlikte 2490 numaralı kanunun tarifatı çevresinde hazırlıyacakları teklif mektuplarını ihale günü saat 14 de kadar daimî encümene vermeleri lâzımdır. (9250 - 7349) 3415

BELSAMİTOL

İdrar yolları iltihabı, yeni ve eski BELSOĞUKLUĞU, idrar zorluğu, mesane ve prostat iltihabı, sistit ve koli sistitlere, böbrek rahatsızlıklarına karşı en mükemmel bir ilâç BELSAMİTOL'dur. BELSAMİTOL kullananlar yukarıda yazılı hastalıklardan çabuk kurtulurlar. Bütün eczane ve ecza depoalrından arayınız. 104

Çıktı

A. C. vitaminleriyle B. Vitamin gruplarını taşıyan, (beyaz) BELFAM güzellik kremi de çıktı.

Belfam güzellik kremi, cildi kurutan ve tıkayan her türlü mevaddan uzaktır.

Belfam güzellik kremi: mesamatı açarak cildin teneffüsüne ve beslenmesine yardım eder, yumuşatır ve güzellik verir.

Parfömöri ve eczanelerden arayınız. 1890

Almanca bilen bir mütercim alınacak

Sümerbank Umum Müdürlüğünden :

Umum müdürlüğümüz barem harici kadrosunda münhal bulunan mütercimliğe imtihanla bir mütercim alınacaktır. İmtihanda ihraz edilen muvaffakiyet derecesine göre 260 liraya kadar ücret verilecektir.

İsteklilerin vesaikle birlikte 6. eylül 1942 tarihine kadar umum müdürlüğümüz zat işleri şubesine müracaatları. 1959

Adres: Galata, Kemankeş Caddesi, 8 / 1

TEMİZİŞ MARKA KADİR TUNCA

Müstahzaratı

Halis baharlardan mamul, her bakkalda bulabileceğiniz TEMİZİŞ markalı baharlarımızı bir defa tecrübe etmek kâfidir. Markamızı taşıyan boş kutulardan 10 tanesini getirene bakkallarımızdan bir dolu kutu verilir. Boş kutular her bakkaldan değiştirilir. İmalâthane: İstanbul, Tahtakale, Şeh Davut Han No. 3.

Okullar

Lâğım yaptırılacak

Ankara Sanat Okulu Müdürlüğünden:

Okulumuzun lâğım tesisatı 978 lira 80 kuruş keşif üzerinden açık eksiltmeye konulmuştur.

Taliplerin keşifnameyi görmek üzere her gün okul müdürlüğüne ve eksiltmiye iştirak edeceklerin de 74 liralık muvakkat teminatlariyle ve kanunun icabettirdiği vesaikle birlikte ihale günü olan 11-9-942 tarihine müsadif cuma günü saat 15 te okul binasında toplanacak olan alım satım komisyonuna müracaatları. (7149) 3249

DİŞ TABİBİ Ali Rıza Oktay

Nümune Hastanesi karşısı Celâl Hamamcı Ap. No. 3.

Muayene saatleri: pazardan başka her gün sabahları 10-12 öğleden sonra 14-19. Tel: 2827

Kiralık matbaa makinesi ve teferruatı

Matbaacılığa müteallik makine ve müteferriatı kiralıktır. İstiyenler Postane arkasında Cıngıllı mazasına müracaat edebilirler. 1967

Acele satılık ev

Bahçeli Evlerde çamaşırlık, kilar, kömürlük ve holden ibaret bodrum katı, mutbak ve banyodan başka altı odalı ev, mahsul veren meyva ağaçları, çiçek ve sebze bahçesi 900 M.2, asfalt üzerinde, köşe başı otobüs durağında, meydana nazır. Müracaat 2. inci bahçeli sokak No. 7, Telefon 3485/18. 1955

Kiralık mobilyalı apartman

5 oda, her türlü konfor haiz bir daire mobilyalı olarak kiralıktır. Telefon ,fijider vardır. Yenişehir Sağlık sokak Artun Ap. kat 3 Tel: 3231

Kayıp — 934 ve 935 senelerinde Akşehir Cumhuriyet ilk okulundan 223 okul numarası ile mezun olmuştum. Şimdi ise ilk okul şehadetnamemi zayi ettiğimden bir yenisinin alacağımdan hükmü yoktur.

Akşehirli Mehmet Gürbüz 2013

ULUS — 23. üncü yıl. — No. 7569

İmtiyaz sahibi
İSKENDER ARTUN
Neşriyat ve Müessese Müdürü
NAŞİT ULUĞ
ULUS Basımevi ANKARA

DİKKAT. Gazetemize gönderilen neşrevi yazılar neşredilsin edilmesin geri verilmez ve kaybolusundan dolayı hiç bir mesuliyet kabul edilmez.

Ankara Defterdarlığı

Defterdarlık Muhasebesiyle Çankaya Malmüdürlüğünden Emekli, Dul ve Yetim maaşları alanların dikkatine

Ankara Defterdarlığından :

1 — Askerî ve mülkî emekileriyle dul ve yetimlerinin iskonto suretiyle bankadan alacakları kânunuevvel 942 şubat 943 üç aylıklarına ait tediye bordrosu Emlâk ve Eytam bankasına verilmiştir.

2 — Defterdarlık muhasebe veznesinden verilecek eylül - Teşrinisani 942 üçer aylıklar.

AsAkerî	Mülkî		
1- 500	1- 500	1.9.942	salı
500-1000	501-1000	2.9.942	çarşamba
1001-1500	1001-1500	3.9.942	perşembe
1501-2000	1501-2000	4.9.942	cuma
2001-2500	2001-2500	5.9.942	cumartesi
2501-3000		7.9.942	pazartesi
3001-3500		8.9.942	salı

ÇANKAYA MALMÜDÜRLÜĞÜNDEN TEDİYE EDİLECEK

Askerî	Mülkî		
1- 200	1- 200	1.9.942	salı
200- 400	200- 400	2.9.942	çarşamba
401- 600	401- 600	3.9.942	perşembe
601- 800	601- 800	4.9.942	cuma
801-1000	801-1000	5.9.942	cumartesi

3 — Defterdarlık muhasebesiyle Çankaya malmüdürlüğü veznesinden emekli dul ve yetim maaşları alanların resmî senet, maaş cüzdanı, ve fotoğraflı nüfuz tezkereleriyle birlikte yukarıdaki maaş sıra numaralarına göre tayin olunan günlerde bizzat veya bilvasıta müracaatları ilân olunur. (7384) 3418

Hemşire aranıyor

İşletmemizin maden hastanesi için Kızılay Cemiyeti Hemşire mektebinden diplomalı ve ameliyathanelerde çalışmış tecrübeli bir hemşireye ihtiyaç vardır. Hastanede ikamet etmesi meşrut bulunduğundan iaşe ve ibatesi hastane tarafından temin edilecek ve kendisine (100) liraya kadar ücret verilecektir. Talip olanların hal tercümeleri ile birlikte diploma suretl, eyi huy vesikası, evvelce çalıştıkları yerlerden aldıkları bonservisleri ve üç adet fotografı :

(Ergani Bakırı T. A. Ş. İşletme Direktörlüğü - Maden) adresine göndermeleri ilân olunur. 1048

Sayın Müşterilerimizin nazarı dikkatine
HİKMET ORGUN
KADIN TERZİSİ

Orduevi karşısında Mengü apartmanındaki dairesinden; Sıhhat Vekâleti Alkaya sokak Etikan Ap. No. 6 kat 3 e taşınmıştır.

Sayın müşterilerine bildirir. 2001

Çamaşır çividi

Almanya'dan yeni gelen (LORİ - BRİLLANT) markalı çamaşır çividi satışa çıkarılmıştır. Bir tecrübe kâfidir. Memurlar Kooperatifi satış verlerinde ve bilumum bakkallarda bulunur. 1891

SARAÇHANEBAŞI HORHOR Cadde[illegible]DESİNDE: HUSU

Kız - Erkek Ana - İlk **HAYRİYE LİSELERİ** Ya

Talebe kaydına başlanmıştır. Eski talebenin eylülün beşine kadar taksitlerini yatırarak lemeleri lâzımdır. Sınıf bütünleme imtihanlarına 31 ağustos pazartesi, ilse bitirme imtihanlar orta kısım eleme imtihanlarına 10 eylül perşembe ve olgunluk imtihanlarına da 24 eylül per nacaktır. Müracaat her gün 10 dan 17 ye kadardır. Ecnebi lisanı ilk sınıflardan başlar. Gündi bin hususi vesaitiyle nakledilir. Telefon: 20530

Orman Koruma

Yün çorap alınacak

Orman Koruma Genel K. Satın Alma Komisyonundan:

1 — 14.000 çift yün çorap kapalı zarf usuliyle eksiltmesi 11-9-942 cuma günü saat 15 te Yenişehirde orman koruma genel K. binasında yapılacaktır.

2 — Muhammen bedeli 11200 lira olup muvakkat teminatı 840 liradır.

3 — Şartnamesiyle nümunesini komisyonda her gün görülebilir.

4 — İsteklilerin ihale saatinden bir saat evveline kadar teklif mektuplarını kanuni vesikalariyle birlikte komisyona vermeleri ilân olunur. (7060) 3214

Askerî Fabrikalar

Eczai tıbbiye alınacak

As. Fab. Tekaüt ve Muavenet Sandığından :

Askerî Fabrikalar Tekaüt ve Muavenet Sandığı için 134 kalem eczai tıbbiye pazarlıkla satın alınacaktır.

1 — Liste ve şartnameyi görmek istiyenler Askerî Fabrikalar dahilinde sandık müdürlüğüne müracaatları.

2 — Pazarlık 14 eylül 942 tarihine rastlıyan pazartesi günü saat 15 te yapılacağından taliplerin teminatları ile birlikte Ankara'da Askerî Fabrikalar Tekaüt ve muavenet sandığında mezkûr gün ve saatte hazır bulunmaları ilân olunur. (7267 3422

P. T. ve Telefon Umum Md.

Posta sürücülüğü

Ankara P.T.T. Müdürlüğünden:

Her gün gelip geçecek trenlerden postayı alıp vermek ve elarabasiyle nakledilmek şartiyle Elmadağ - İstasyon arası 942-943 posta sürücülüğü şartnamesi ucibince 22. 8. 942 tarihinden itibaren 15 gün müddetle açık eksiltmeye konulmuştur.

Aylık muhammen bedeli 30 lira muvakkat teminat 27 lira, idari kefalet 300 liradır.

Eksiltmesi 5. 9. 942 tarih cumartesi günü saat 12 de Ankara P.T.T. müdürlüğünde müteşekkil komisyonca yapılacaktır.

İsteklilerin o gün ve saatte kanuni vesaikle birlikte müracaatları. (7059) 3131

Tahta kapsül alınacak

P. T. T. Umumî Müdürlüğünden :

1 — İdare ihtiyacı için nümunesi veçhile yüz bin tane tahta kapsül kapalı zarfla eksiltmeye konulmuştur.

2 — Muhammen bedel (6000) lira olup muvakkat teminat (450) liradır.

3 — Eksiltme 16. 9. 942 tarihine tesadüf eden çarşamba günü saat 16 da Ankara'da P. T. T. umumî müdürlük binasında müteşekkil komisyon huzurunda yapılacaktır.

4 — Talipler o gün saat 15 e kadar teklif mektuplarını komisyona tevdi etmeleri lâzımdır.

5 — Şartnameler her gün bedelsiz olarak Ankara levazım müdürlüğünden İstanbul'da Yeni Valde hanında depo ayniyat muhasipliğinden alınabilir. (7146) 3412

Kızılay Hastabakıcı Hemşireler Okuluna yatılı talebe alınacak

TAHSİL MÜDDETİ ÜÇ SENEDİR.

Yemek ve giyim parasızdır, ayrıca harçlık verilir.

Mektebi bitirdiği vakit derhal Devlet Hastanelerinde şerefli vazifelerine tayin edilirler ve ayrıca Hemşireler Yurduna âza olurlar, issiz kaldıkları veya tekaüt oldukları zaman Yurtta iaşe ve ibateleri temin edilir.

Kabul şartlarını haiz olanların memleketlerinden İstanbul'a kadar yol paraları Cemiyet tarafından ödenir.

KABUL ŞARTLARI:

Türk tebaası olmak, sıhhatl yerinde olmak, yaşı 18 den aşağı ve 25 ten yukarı olmamak, iffet ehli ve iyi ahlâk sahibi olmak. En az orta ve ona muadil tahsili bitirmiş olduğunu gösterir vesikası olmak. Evli olmamak. Okuiv terkettiği beş senelik mecburi hizmeti ifa etmediği takdirde, okulun tahsil masraflarını ödiyeceğine dair bir kefaletname vermek.

İstekliler lüzumlu malûmatı ve müracaat evrakını, Ankara'da Yenişehir'de Kızılay Umumî merkezinden, İstanbul'da Aksaray'da Kızılay Hastabakıcı Hemşireler Mektebinden ve diğer vilâyetlerde Kızılay merkez ve şubelerinden alabilirler. 1492

Özel Işık Okulu Ana - İlk

Samanpazarı Kargalı sokak 1 Eylülden itibaren kayıt muamelesine başlamıştır. 1936 doğumluları 1 ci sınıfa kabul eder. Eski talebenin kayıtlarını yenilemek üzere okula müracaatları lâzımdır. Kayıt saatleri 10 - 12 ve 15 - 18. Tel: 2459 1999

Su yolu ve boru ferşi ihalesi

Çocuk Esirgeme Kurumu Genel Merkezinden:

Çocuk Esirgeme Kurumunun Kavacık içme suyu menbaından Çubuk şosesine kadar takriben 7 kilometrelik su yolu ile borularının ferşi ve sınai imalâtın basarılması 15. 9. 942 salı günü ihale edilmek üzere eksiltmeye konmuştur. Keşif bedeli takriben 51,000 liradır. Teminat akçesi 3825 liradır.

Keşifname ile fenni şartnameleri Kurum umumî merkezi muhasebesinden verilmektedir. Taliplerin Çocuk Esirgeme Kurumu umumî merkezine müracaatları. (7333) 3381

Emniyet Un

Elbise ve ka

Emniyet Umum

Zabıta memurl 2100 takım maa k dikiş işi 17-9-942 15 te kapalı zarf konmuştur.

Diktirilecek el şı Umum Müdürlü diğer bütün levazı caktır. Kasketiyle için 670 kuruş fiy selerin nümune ve istiyenlerin umum komisyonuna mür

İsteklilerin 10 buz veya banka m lif mektuplarını 2 üncü maddesinde likte eksiltme gün misyona vermeleri

Ankara

Havuz

Belediye Reis

1 — İsmet İn rılacak havuz ve kapalı zarf konulmuştur.

2 — Muhamm lira (48) kuruş

3 — Teminatı ruştur.

4 — Bunun 8-11 de talibine il lunduğundan şar ve projesini gör her gün encümen lilerin ihale gün saat ona kadar 2 nun 32 inci mad tanzim edecekler nı Belediye Da encümene verm

Hisseli e

Ankara Belediy

1 — Yusuf Abb dastronun (408) bulunan bir adet belediye malı sekl müddetle açık art

2 — Muhammen dır.

3 — Teminatı tur.

4 — Şartnamesi lerin her gün enc isteklilerin de 11 saat 10,30 da bele teşekkil encümene (7105)

NA

Kooperatif yan ÇİZME dükkân desi Mermerci e naklettiğimizi rimize bildiriri LIPÇI

Cebeci Yenidoğan Sineması Tel: 2311 | BU GECE 21.15 te HOREL — HARDİ Haydutlar Arasında Türkçe sözlü | Kavaklıbahçe ÇİÇEK Sineması Tel: 3017 | Bu gece 21,15 te AŞKIN GÖZ YAŞLARI —(Türkçe sözlü)— | Çankırı Cad. YILDIZ Sineması Tel: 2195 | Bu gec D KAHR —(

Yeni Sinemada
Bugün 14.30 dan itibaren 14.30 - 18.30 seanslarında
Yarı geceden sonra
16.30 - 21 seanslarında
DELİ GENÇLİK
12.15 te halk matinesi
LA ZONGA
Tel: 3540

Park Sinemasında
YENİ MEVSİME HAZIRLIK DOLAYISİYLE KAPALIDIR
Tel: 1131

Sus Sinemasında
Bugün bu gece 14.30 - 18.30 seanslarında
Şehvet kadını
MAE WEST
16.30 - 21 seanslarında
ANDY - HARDY ÂŞIK
Mickey Rooney
Tel: 3589

Sümer Sin
Bugün 10 da Şimdiye kadar görü leri unutturacak 9 büyük heyecanlar kasırı
Maskeli
İki devre 36 Seanslar: 12

942 modeli BLAVPUNK Radyoları geldi Posta cad. No. 64 Telefon