ΜΕΤΑΠΟΛΙΤΕΥΣΙΣ

ΕΣΠΕΡΙΝΗ ΕΦΗΜΕΡΙΣ ΠΟΛΙΤΙΚΗ ΚΑΙ ΟΙΚΟΝΟΜΟΛΟΓΙΚΗ

Γραφεῖα: Γαλατᾶ Περσεμπὲ Παζὰρ ἀρ. 4 Τηλέφωνον 40927. Τιμᾶται Γρ. 4

ΠΕΜΠΤΗ 5 ΑΥΓΟΥΣΤΟΥ 1937

Εὐσιγνίου μάρτ. Νόννας μητρὸς Γρηγ. Θεολόγου

Ἰδιοκτήτης καὶ Διευθυντὴς ΚΩΝΣΤ. ΠΑΠΑΔΟΠΟΥΛΟΣ

Ὑπεύθυνος: Ἰατρὸς ΤΙΜΟΛΕΩΝ ΗΛΙΟΠΟΥΛΟΣ

METAPOLITEFSIS

Sahibi ve müdürü KOSTANTİN PAPADOPULOS
Nesriyat müdürü Doktor TİMOLEON İLIOPULOS
Idarehane: Galata, Persembe Pazar No 4 Telefon 40927

PERŞEMBE 5 AĞUSTOS 1937

Birinci sene. — No 11. — Fiat 4 Kuruş

ΕΥΡΙΣΚΟΜΕΘΑ ΕΙΣ ΤΑΣ ΠΑΡΑΜΟΝΑΣ ΡΩΣΟΪΑΠΩΝΙΚΟΥ ΠΟΛΕΜΟΥ; Ο ΡΩΣΟΣ ΣΤΡΑΤΗΓΟΣ ΜΠΛΟΥΧΕΡ ΕΙΣ ΚΙΝΑΝ

ΤΟ ΥΠΟΥΡΓΕΙΟΝ ΜΕΤΑΞΑ

Ἡ χθεσινὴ «Ἀξὰμ» ἐν κυρίῳ ἄρθρῳ ὑπὸ τὸν ἀνωτέρω τίτλον γράφει:

Σήμερον ἀκριβῶς συνεπληρώθη ἔτος ἀφ' ὅτου ὁ κ. Μεταξᾶς ἀνέλαβε ἐν Ἑλλάδι τὴν ἐξουσίαν. Τὸ Ἑλληνικὸν ἔθνος ἔχει δίκαιον νὰ ἑορτάζῃ τὴν ἡμέραν ταύτην. Πρὸς κατανόησιν τούτου ἀρκεῖ νὰ φέρῃ τις πρὸ ὀφθαλμῶν τὴν πρὸ ἑνὸς ἔτους κατάστασιν τῆς Ἑλλάδος.

Ἡ Ἑλλὰς, πρὶν ἢ ὁ κ. Μεταξᾶς λάβῃ εἰς χεῖρας τὰς ἡνίας τοῦ κράτους, ἐσφάδαζε μὲ τὴν ἐσωτερικὴν ἀλληλομαχίαν. Τὰ πολιτικὰ κόμματα, ἕνεκα τῆς μεταξὺ των βαθείας ἀντιθέσεως καὶ τοῦ μίσους, ὡδήγουν τὴν χώραν ἐν τάχει εἰς τὸν κρημνὸν τῶν συμφορῶν. Ἡ κυβέρνησις δὲν εἶχε πλέον τὴν ἐλαχίστην ἐπιρροὴν καὶ ἐξουσίαν. Ἑκάστοτε ἀνεφύοντο ἐπαναστάσεις, τὰ δὲ ὑπουργεῖα μὲ τὰ πλήγματα μερικῶν συγκεντρούντων πέριξ αὐτῶν ἑκαντοτάδας τινὰς ἀτόμων καὶ σχηματιζόντων κυβέρνησιν ἤλλαζαν.

Τὰ κόμματα πρὸς προστασίαν τῶν ὀπαδῶν των κατεσπατάλουν ἀφειδῶς τὰ ἔσοδα τοῦ κράτους. Τὸ ἔλλειμμα τοῦ προϋπολογισμοῦ ἀπὸ ἔτους εἰς ἔτος ἐμεγεθύνετο. Καὶ τὸ σοβαρώτερον, ἡ χώρα καὶ τὸ ἔθνος εἶχον διαιρεθῆ εἰς δύο ἐχθρικὰ πρὸς ἄλληλα μέρη.

Οἱ ἡλθεῖς φίλοι τῆς Ἑλλάδος παρηκολούθουν μὲ ἄλγος τὴν ἀναρχικὴν ταύτην κατάστασιν τῆς φίλης καὶ συμμάχου χώρας. Ἀκριβῶς ἐντὸς μιᾶς τοιαύτης καταστάσεως ἦλθεν εἰς τὰ πράγματα ὁ κ. Μεταξᾶς. Θὰ ἦναι μακρὰ ἡ ἐν πρὸς ἓν ἀπαρίθμησις τῶν ὅσων κατώρθωσε καὶ τῶν μεγάλων ὑπηρεσιῶν τὰς ὁποίας προσέφερεν εἰς τὴν χώραν του ὁ κ. Μεταξᾶς ἐντὸς ἑνὸς ἔτους. Τόσον μόνον ἀρκούμεθα νὰ εἴπωμεν ὅτι ὁ κ. Μεταξᾶς διὰ νὰ ἐπαναφέρῃ εἰς τὴν χώραν ταύτην τάξιν καὶ ἁρμονίαν ἐγκατέστησε τὸ κῦρος τῆς κυβερνήσεως, ἔδωκε τέρμα εἰς τὰ κομματικὰ καὶ τὰς ὑποκινήσεις, αἱ ὁποῖαι διήρουν τὴν χώραν εἰς δύο ἐχθρικὰς παρατάξεις, καὶ εἰς τὰς σπατάλας. Ἀπέδωσεν εἰς τὴν χώραν τὴν ὁλοσχερῶς κλονισθεῖσαν οἰκονομικὴν πίστιν, πρώτην φορὰν αὐτὸς ἐπέτυχε τὴν ἰσοσκέλισιν τοῦ προϋπολογισμοῦ ἄνευ ἐλλείμματος, ἐξερρίζωσε τὰ κομμουνιστικὰ κινήματα, τὰ ὁποῖα εἶχον λάβει χαρακτῆρα πραγματικῆς συμφορᾶς καὶ ἐξασφαλίσας τὰ ἀληθῆ συμφέροντα τῶν χωρικῶν καὶ τῶν ἐργατῶν ἱκανοποίησεν αὐτούς.

Σήμερον εἰς τὴν Ἑλλάδα οὔτε ἴχνος τῆς πρὸ ἑνὸς ἔτους ἀναρχικῆς καταστάσεως δὲν ὑφίσταται. Ἡ χώρα παρουσιάζει τώρα μίαν ἰσχυρὰν καὶ ἡνωμένην ὄψιν. Ἡμεῖς αἰσθανόμεθα μεγάλην χαρὰν ἐκ τῆς ἡνωμένης ταύτης ὄψεως τῆς φίλης καὶ συμμάχου χώρας. Διότι τὰ συμφέροντα τῶν δύο χωρῶν ἐν τοῖς Βαλκανίοις καὶ τῇ Ἐγγὺς Ἀνατολῇ εἶναι κοινά, ὁ πόθος τῆς εἰρήνης εἶναι ἐνιαῖος. Ἐπὶ πλέον ὁ Ἕλλην πρωθυπουργὸς κ. Μεταξᾶς εἶναι ὁ δυνατώτερος καὶ εἰλικρινέστερος ὀπαδὸς τῆς Τουρκοελληνικῆς φιλίας. Ἀφ' ἧς ἡμέρας ἀνῆλθεν εἰς τὴν ἀρχὴν δὲν διεξέφυγε τῶν χειρῶν του καμμία εὐκαιρία πρὸς περισσότεραν ἐνίσχυσιν τῆς εἰλικρινοῦς συνεργασίας καὶ φιλίας τῆς ὑφισταμένης μεταξὺ τῶν δύο χωρῶν, τῶν ὁποίων τὰ συμφέροντα καὶ οἱ ὁρισμοὶ εἶναι κοινοί.

Ἡ προβλεπτικὴ αὕτη πολιτικὴ τοῦ Ἕλληνος πρωθυπουργοῦ, ἥτις συνάδει καὶ πρὸς τὰ ἀληθῆ συμφέροντα τῆς ἰδίας αὐτοῦ χώρας, εὑρίσκει συμπαθεστάτην ἀπήχησιν ἐν τῇ χώρᾳ μας καὶ ἡ αὐτὴ ἐγκαρδιότης τῷ ἀνταποδίδεται. Νομίζομεν τιδὲν εἶναι ἀνάγκην νὰ ἐπαναλάβωμεν ὅτι ἡ Τουρκία, τῆς ὁποίας ἡ πολιτικὴ εἶναι ἠπαγίωσις τῆς εἰρήνης καὶ ἡσυχίας καὶ ἡ ὁποία ἐργάζεται διὰ τὴν ἐσωτερικὴν αὐτῆς ἀνάπτυξιν, ἡσυχίαν καὶ ἀνάπαυσιν, αἰσθάνεται βαθεῖαν χαρὰν καὶ εὐχαρίστησιν βλέπουσα τοὺς φίλους καὶ συμμάχους της ἐντὸς ἡσυχίας καὶ ἀναπαύσεως.

ΑΙ ΠΡΟΕΤΟΙΜΑΣΙΑΙ
ΔΙΑ ΤΑ ΜΕΓΑΛΑ ΣΤΡΑΤΙΩΤΙΚΑ ΓΥΜΝΑΣΙΑ ΤΗΣ ΘΡΑΚΗΣ

Τσορλοῦ 4, Ἡ σχολὴ Μέσης Παιδεύσεως θὰ διατεθῇ διὰ τοὺς Βουλευτὰς οἵτινες θὰ ἔλθουν ἐδῶ διὰ νὰ παρακολουθήσουν τὰ γυμνάσια. Ἡ σχολὴ πρώτης παιδεύσεως θὰ διατεθῇ διὰ τοὺς στρατιωτικούς. Δραστηρίως ἐπεσκευάζονται αἱ ὁδοί. Μεταξὺ Σαρὰγ καὶ Μπογιοὺκ Μανικὰ ἑτοιμάσθη κατάλληλος χῶρος διὰ τὴν μεγάλην παρέλασιν ἥτις θὰ ἐπακολουθήσῃ. Κατασκευάζονται ἐξέδραι διὰ τοὺς κεκλημμένους.

ΑΙ ΞΕΝΑΙ ΑΝΤΙΠΡΟΣΩΠΕΙΑΙ

Ἄγκυρα 4. Αἱ στρατιωτικαὶ ἀποστολαὶ τῶν φίλων Κρατῶν ποὺ θὰ παροκολουθήσουν τὰ γυμνάσια θὰ φθάσουν τὴν 12 Αὐγούστου. Στὰς 17 ὁ στρατηγὸς Ἀσὶμ ὑπαρχηγὸς τοῦ Γ. Ἐπιτελείου θὰ παραθέσῃ πρὸς τιμήν των γεῦμα εἰς τὸ Πέρα Παλάς.

Ο ΠΟΛΕΜΟΣ ΕΝ ΚΙΝΑ

Οἱ Κινέζοι προετοιμάζονται πυρετωδῶς διὰ τὰς πολεμικὰς ἐπιχειρήσεις.—Ἐπιζητοῦν νὰ περικυκλώσουν τοὺς Ἰάπωνας εἰς τὸ Πεκῖνον καὶ τὸ Τιὲν-Τσὶν.—Οἱ Ἰάπωνες ἀναγνωρίζουν ὅτι τὰ κινεζικὰ στρατεύματα προχωροῦν πρὸς τὸ Τσινὰν καὶ τὸ Τσινχάο.

Τόκιο, 4.—Διεπιστώθη ὅτι τὰ κινεζικὰ στρατεύματα ἀποβλέπουν εἰς τὴν κύκλωσιν τῶν Ἰαπώνων τῶν εὑρισκομένων ἐν Πεκίνῳ καὶ Τιὲν-Τσὶν καὶ προχωροῦν κατὰ μῆκος 3 σιδηροδρομικῶν γραμμῶν πρὸς τὸν σκοπὸν τοῦτον.

Αἱ μεραρχίαι 29 καὶ 38 καθὼς καὶ τὰ κυβερνητικὰ στρατεύματα τοῦ Κάλμαν ἀποτελοῦν τὰς ἐμπροσθοφυλακὰς τοῦ κεντρικοῦ στρατοῦ.

ΤΑ ΚΕΝΤΡΙΚΑ ΚΙΝΕΖΙΚΑ ΣΤΡΑΤΕΥΜΑΤΑ ΠΡΟΧΩΡΟΥΝ

Τόκιο, 4. Τῇ 3 Αὐγούστου δὲν ὑπῆρχε εἰδοῆτ.ς μεταβολὴ εἰς τὸ θέατρον τῶν στρατιωτικῶν ἐπιχειρήσεων ἔτι τῆς ἀριστερᾶς ὄχθης τοῦ ποταμοῦ Γιοὺγκ-Τιγκ-Χὲ. Διεπιστώθη ὅτι κατὰ τὴν στάσιν τῶν Κινέζων χωροφυλάκων εἰς τὸ Τουγκτσοῦ, 390 ἰάπωνες ὁπήκοοι ἐξ' ὧν 200 γυναικόπαιδα κατακρεουργήθησαν ἀγρίως. Ἡ κεντρικὴ κινεζικὴ στρατιὰ ἐξηκολούθησε τὴν πορείαν της πρὸς Β πρὸς τὴν δ)σιν τοῦ Παοτινκφοῦ καὶ παγιώνει τὰς θέσεις της. Ἡ 84η μεραρχία ἀνήκουσα εἰς τὴν κεντρικὴν κινεζικὴν στρατιὰν προχωρεῖ πρὸς τὸ Σαγκιακόδ. Ἕτερον ἀπόσπασμα τῆς αὐτῆς μεραρχίας ἀφίκετο εἰς Νανκόβ.

ΕΙΣ ΤΟ ΠΕΚΙΝΟΝ Ο ΛΑΟΣ ΕΙΝΕ ΕΚΝΕΥΡΙΣΜΕΝΟΣ

Πεκῖνον, 4. Ἡ πόλις προσέλαβε ἐν τῇ συνήθῃ ὄψιν της. Ἐπικρατεῖ ὅμως ἐκνευρισμὸς παρὰ τῷ Κινεζικῷ λαῷ. Οἱ Ἰάπωνες καὶ οἱ Κορεανοὶ κατέφυγον εἰς τὸ τμῆμα τῶν διπλωματῶν.

Σοβαραὶ ἰαπωνικαὶ ἐνισχύσεις φθάνουν πρὸς Β. τῆς Κίνας. Ἰαπωνικὰ ἀεροπλάνα ὑπερέπτησαν τοῦ Παοτίνκ ἀνιχνεύοντα τὰς κινήσεις τῶν δυνάμεων τῆς Κεντρικῆς Κίνας. Τὰ δύο τελευταῖα συντάγματα τὰ Κινεζικὰ ποὺ εὑρίσκονται ἐν Πεκίνῳ ἀνεχώρησαν πρὸς τὴν Δτουν τοῦ Καλγκάν. Αἱ ἀπόπειραι ὅπως ἐπιδιορθωθῇ ἡ γραμμὴ Πεκίνου—Τιὲν Τσὶν δὲν κατέληξεν εἰσέτι εἰς ἀποτελέσματα.

Οἱ πρόσφυγες καὶ οἱ ἄεργοι δημιουργοῦν σοβαρὸν πρόβλημα.

Η ΘΕΣΙΣ ΤΗΣ ΔΙΕΘΝΟΥΣ ΓΕΦΥΡΑΣ

Τόκιο, 4.—Ἐκ τοῦ Πρακτορείου «Ντομέϊ». Ὁ ἀνταποκριτὴς τῆς ἐφημερίδος «Ἀσάχι Σιμποὺν» εἰς τὸ Τιὲν Τσὶν ἀγγέλλει ὅτι οἱ διοικηταὶ τῶν ξένων φρουρῶν εἰς τὸ Τιὲν Τσὶν συνεδρίασαν καὶ ἀπεφάσισαν τὴν κατάπαυσιν τῶν ἐχθροπραξιῶν μεταξὺ Ἰαπώνων καὶ Κινέζων εἰς τὴν περιοχὴν τοῦ Τιὲν Τσίν.

Εἰς τὰ ἰαπωνικὰ στρατεύματα τὰ εὑρισκόμενα εἰς τὴν διεθνῆ γέφυραν τῆς γαλλικῆς κτήσεως θὰ ἐπιτραπῇ ἐλευθέρα δίοδος.

Ὁ Γάλλος πρόξενος ἐπληροφόρησε τὸν στρατηγὸν Κατζοκί, ἀρχηγὸν τῶν ἰαπωνικῶν στρατευμάτων, ὅτι τὰ ἰαπωνικὰ στρατεύματα δύνανται νὰ διέλθουν τὴν διεθνῆ γέφυραν ἀπὸ τῆς Τρίτης 12.30' ὥρας.

ΤΟ ΕΠΕΙΣΟΔΙΟΝ ΤΟΥ ΣΟΒΙΕΤΙΚΟΥ ΠΡΟΞΕΝΕΙΟΥ

Τόκιο, 4.—Οἱ Ἰάπωνες διαψεύδουν κατηγορηματικῶς τὰ περὶ συμμετοχῆς των εἰς τὸ ἐπεισόδιον τοῦ Τιὲν Τσίν.

ΤΟ ΣΧΕΔΙΟΝ ΤΗΣ ΠΡΟΣΕΧΟΥΣ ΜΑΧΗΣ

Τόκιο, 4. Κατὰ τὰς ἐκ Νανκὶν καὶ Σαγγάης πληροφορίας οἱ κινέζοι στρατιωτικοὶ ἀρχηγοὶ συνεδρίαζον καθ' ἑκάστην διὰ νὰ ἐκπονήσουν τὸ σχέδιον μάχης ἥτις θὰ γίνῃ κατὰ μῆκος τῆς γραμμῆς Παοτίνκφοῦ. Τὰ κινεζικὰ στρατεύματα τῆς κεντρικῆς στρατιᾶς προχωροῦν πρὸς τὴν Β. Κίναν, ἀλλ' ὁ ἡγέτης των Σὰγκ Κάϊ-Σὲκ συνετῶς σκεπτόμενος δὲν ἐπιτρέπει τὴν προέλασιν τῶν στρατευμάτων πέραν τοῦ Κιτρίνου ποταμοῦ.

ΕΙΣ ΤΗΝ ΓΕΦΥΡΑΝ ΟΙ ΔΙΑΒΑΤΑΙ ΘΑ ΔΙΕΡΧΩΝΤΑΙ ΠΑΝΤΟΤΕ ΑΠΟ ΤΑ ΔΕΞΙΑ

Σημειώνονται τὰ μέρη ἀπὸ τὰ ὁποῖα θὰ περνᾷ ὁ λαὸς

Ἡ Δημαρχία ἀπεφάσισε νὰ θέσῃ εἰς ἐφαρμογὴν τὸ σχέδιον τὸ ὁποῖον ἠτοίμασε περὶ τῆς διαβάσεως τοῦ λαοῦ εἰς τὰς μεγάλας ἀρτηρίας τῆς πόλεώς μας πάντοτε πρὸς τὰ δεξιὰ καὶ τάμερη προκειμένου νὰ διέλθῃ εὐτοχάτο τὸ ἔν πεζοδρόμιον εἰς τὸ ἄλλο. Ἡ ἐφαρμογὴ τῆς ἀποφάσεως ταύτης θὰ ἀρχίσῃ ἀπὸ τὴν γέφυραν Καράκιοϊ κατὰ πρῶτον καὶ ἀκολούθως θὰ ἐπεκταθῇ κατ' ὀλίγον καὶ εἰς ὅλας τὰς ἀριηρίας τῆς πόλεως.

Διὰ τοῦτο ἀπὸ σήμερον θὰ ἀρχίσῃ ἡ καθήλωσις καρφῶν ἐπὶ τῆς γεφύρας τοῦ Καράκιοϊ ἀπὸ τὴν μίαν πλευρὰν ἕως τὴν ἄλλην καὶ τὰ ἑκατέρωθεν δύο πεζοδρόμια τῆς γεφύρας θὰ διαιρεθοῦν ἕκαστον εἰς δύο διὰ λευκῆς ἐπιφανείας. Κατὰ ταῦτα οἱ διαβάται ἀκολουθοῦντες πάντοτε τὴν δεξιὰν θὰ διαιρεσθῶσιν εἰς δύο. Οἱ μὴ συμμορφούμενοι εἰς τὴν διαταγὴν ταύτην θὰ ὑποβάλλωνται εἰς ποινὴν προστίμου. Ἡ ἀστυνομία διετάχθη διὰ τὴν ἐπίβλεψιν τοῦ μέτρου τούτου, τὸ ὁποῖον θὰ ἀρχίσῃ ἀπὸ τὴν 10 Αὐγούστου.

Ἀφ' ἑτέρου τὰ μέσα συγκοινωνίας ὅταν φθάσουν εἰς τὰ σημειωμένα μέρη θὰ ἐλαττώνουν τὴν ταχύτητα διὰ νὰ δώσουν δρόμον εἰς τοὺς διαβαίνοντας ἀπὸ τὸ ἕν εἰς τὸ ἄλλο πεζοδρόμιον. Οἱ εἰς τὰ μέρη ταῦτα παραίτιοι δυστυχημάτων γινόμενοι σωφὲρ θὰ τιμωρῶνται διὰ βαρυτέρας τῶν ἄλλων ποινῆς.

Ο ΤΥΦΟΣ

Καὶ κατὰ τὸ χθεσινὸν 24ωρον ἐσημειώθησαν μόνον 6 κρούσματα.

Χθὲς ἔγινε πρῶτον ἐμβόλιον εἰς 3252 ἄτομα καὶ δεύτερον εἰς 4488.

Ο ΥΠΟΥΡΓΟΣ ΤΩΝ ΔΗΜΟΣΙΩΝ ΕΡΓΩΝ ΕΓΕΝΕΤΟ ΔΕΚΤΟΣ ΥΠΟ ΤΟΥ ΧΙΤΛΕΡ

Βερολῖνον 4 Π. Α. Τὸ γερμανικὸν Γραφεῖον πληροφοριῶν μεταδίδει: Ὁ κ. Τσεὶν Κιαγιὰ συνοδεία τοῦ τούρκου Πρεσβευτοῦ κ. Χαμδῆ ἐγένετο δεκτὸς ὑπὸ τοῦ Φῶρ ρ. Πρὸς τιμήν του προσφέρθη γεῦμα ἐξόχου ἀπὸ τοῦ Ραῖχ ὑπὸ τοῦ ὑπουργοῦ τῆς Συγκοινωνίας. Εἰς τὸ γεῦμα παρεκάθησαν ὁ κ. Χαμδῆ Ἀρπᾶγ, ὁ ὑφυπουργὸς κ Φαῖκ Κούρτογλου καθὼ, καὶ οἱ προσωπικότητες τῆς ἀκολουθίας τοῦ Ὑπουργοῦ, τὰ μέλη τῆς Οἰκονομικῆς ἀντιπροσωπείας ἥτις εὑρίσκεται ἐν Βερολίνῳ καὶ τὰ μέλη τῆς Τουρκικῆς πρεσβείας μετὰ τῶν κυριῶν των.

Η ΕΒΔΟΜΑΔΙΑΙΑ ΑΡΓΙΑ

Ἄγκυρα. 4. Ἐπειδὴ εἰς τινα μέρη ὑπάρχει ἀμφιβολία περὶ τοῦ ἂν οἱ ἐνεργοῦντες ἀντιδέτως πρὸς τὸν περὶ ἑβδομαδιαίας ἀργ'ας νόμον πρέπει νὰ παραπέμπωνται εἰς τὰ δικαστήρια τῶν ἐπ' αὐτοφώρῳ, τὸ Ὑπ τῆς Δικαιοσύνης ἔλαβεν ἀπόφασιν ὅπως οἱ τοιοῦτοι πταῖσται ὑπαχθῶσιν εἰς ἰδιαίτερον σύστημα διαδικασίας καὶ ἐτομένως μὴ θεωρηθῶσιν αἱ δίκαι των εἰς τὰ ἐπ' αὐτοφώρῳ δικαστήρια.

Η ΕΚΤΑΣΙΣ ΤΩΝ ΔΑΣΩΝ ΜΑΣ

Τὸ Ὑπουργεῖον τῆς Γεωργίας καθώρισε τὴν ἔκτασιν τῶν δασῶν μας τὰ ὁποῖα εἶναι ἐν συνόλῳ 8 816 219 ἑκτάρια. Ἐκ τούτων 4.300.000 περιέχονται εἰς τὰς περιφερείας Μαρμαρᾶ καὶ τῆς Μ. θαλάσσης, 30.53000 εἰς τὴν τῆς Μεσογείου, 865,399 εἰς Ἀνατολικὴν καὶ 600,000 εἰς τὴν Μέσιν Ἀνατολήν.

ΣΤΑΤΙΣΤΙΚΗ ΛΥΣΣΙΑΤΡΕΙΟΥ

Συνετάχθη στατιστικὴ περὶ τῶν θεραπευθέντων κατὰ τὸ διάστημα τοῦ τελευταίου ἔτους ζώων εἰς τὸ κτηνιατρεῖον τοῦ Φατὴχ. Κατὰ τὴν στατιστικὴν ταύτην ὑπεβλήθησαν εἰς θεραπείαν 14550 ζῶα ἀγέλης καὶ ὀρνιθῶνων, γαλαὶ καὶ κύνες, εἰς 803 τῶν ὁποίων ἔγιναν ἐγχειρήσεις.

Ὁ ἀριθμὸς τῶν ἀπὸ τὸ 1927 θεραπευθέντων εἰς τὸ κτηνιατρεῖον τοῦτο ζώων ἀνῆλθεν εἰς 70.000.

Ο ΕΞΩΡΑΪΣΜΟΣ ΤΗΣ ΠΟΛΕΩΣ

Ὁ ἀστεοδόμος Πρεὸστ ἔλαβεν καὶ ἀποφάσεις διὰ τὸν καλλωπισμὸν τῆς πόλεως. Μεταξὺ αὐτῶν εἶναι καὶ τὸ νὰ μὴ κατασκευάζωνται οἱ ἐπιτύμβιοι λίθοι εἰκῇ καὶ ὡς τύχῃ καὶ ἡ ἐξακολούθησις τῆς δενδροφυτείας ἐντὸς τῆς πόλεως.

ΧΡΟΝΟΓΡΑΦΗΜΑ

Ο ΝΕΡΟΥΛΑΣ

Ὁ ἄνθρωπος ποὺ διεμπορεύετο καὶ ἔδωνε εἰς τοὺς 39 καὶ 2 δὲν ἐμπιζεσταιδιὰ τὴς ἀπιθοδρομικῆς του ἰδέας. Ἀντιθέτως ὑποστηρίζει κάθε καλὴν πρόοδον καὶ κάθε κάλλιν ἐξέλιξιν. Ἀλλὰ χθὲς τὴν ὅταν ποὺ οἱ ὁλόγες ἔζωαν τὴν πρωτοφανῆ σφοδρότητα τοῦ μωροῦ παρελθὸν κὶ ἄρχισε νὰ νοσταλῇ τὴς καλῆς ἡμέρας πρὸ τῶν καλοκαιριῶν, συγκεκριμένως δὲ ἄρχισε νὰ ἀναπολῇ μὲ πόνον τὰ... βαρέλια μὲ τὸ νερὸ τῆς Καισαριανῆς, ποὺ ἐστήθησαν εἰς διαφόρους γωνίας τῆς ὁδοῦ Σταδίου καὶ ὅπου ἀνεῖ μιᾶς πεντάρας ὁ φλεγόμενος διαβάτης ἔδίνε τὴν δίψαν του.

—Ἦταν βέβαια, κύριοι, μία ἀσχημία τὸ βαρέλι μὲ τὸ νερὸ τῆς Καισαριανῆς, ὅπως ἦταν καὶ τὸ περιβόμενον «λουκούκι κρυονέρι», ἀλλὰ δὲν μπορεῖτε νὰ ἀρνηθῆται τὰς ὑπηρεσίας ποὺ προσέφερεν ἡ ἀσχημία ἐκείνη εἰς τὸν ψηνόμενον κατὰ τὸ θέρος κοβμάκην, ποὺ δὲν εἶχε τὰ μέσα γιὰ νὰ καταφύγῃ εἰς τὸ κομψὸν ἀναψυκτήριον καὶ νὰ σβύσῃ τὴ φωτιὰ ποὺ ἔκαιε τὸ λαρύγγι του μὲ ἕνα παγωτὸ ἢ μὲ μιὰ γρανίτα. Εἶνε, βλέπετε, καὶ οἱ ἀσχήμιες καμμιὰ φορὰ ἀναγκαῖες. Τὸ κυρονέρι ἦταν ἡ ὁαδις μέσα εἰς τὴν φλεγομένην ἀθηναϊκὴν ἔρημον, ὁαδις πραγματικὴ, γιατὶ τὸ βαρέλι ἦταν καὶ σιολιδμένο μὲ πράσινα φύλλα καὶ κλαδιὰ καὶ πολλὲς φορὲς ἐπάνω ἀπὸ τὸν κρουνόν του ἐκρέμετο ἡ εἰκὼν τοῦ... νερουλᾶ ὁ ὁποῖος εἶχε πεπιθοῦν εἰς τὸ λαοσωτήριον ἔργον του. Ἀλλ' εἴπαμε ὅτι ἦταν ἡ ἀσχημία ποὺ ἔδιδεν ὄψιν χωριοῦ εἰς μίαν πρωτεύουσαν. Καὶ ἐπαύθη. Ἀλλὰ δὲν ἀντικατεστάθη. Ἐπαύθησαν καὶ τὰ διζαβῖ καὶ τὰ ἱπποκίνητα τράμ, ἀλλὰ τὰ διεδέχθησαν τὰ αὐτοκίνητα καὶ τὰ ἠλεκτροκίνητα τράμ. Τὸν λαμπρὸν ὅμως ἐκεῖνον ἄνθρωπον, ποὺ μᾶς προσέφερε ἕνα ποτῆρι δροσερὸ ὕδατος γιὰ νὰ μᾶς δροσίσῃ τὰ ἀπεξηραμένα χείλη, δὲν τὸν ἀντικατέστησε κανείς. Ἔφυγε «καταλιπὼν δυσαναπλήρωτον κενὸν», ὅπως λέμε διὰ πᾶσαν φεύγουσαν προσωπικότητα. Καὶ ἦτο προσωπικότης. Ἐὰν τώρα τὸ νερὸ δὲν ἦταν πάντοτε τῆς Καισαριανῆς ἢ τοῦ Μαρουσιοῦ, ἀλλ' ἤρχετο κάποτε ἀπὸ τὸ γειτονικὸν πηγάδι, ποὺ δὲν εἶχε σπυαδίαν. Ὁ διψασμένος ποὺ τὸ ἔπινε ἀπνευστὶ δὲν ἐδοκιτίζετο διὰ τὴν προέλευσιν. Φαντάζεσθε ὅτι ὁ τάνταλος, ἐὰν κατώρθωνε νὰ πλησιάσῃ τὰ χείλη του εἰς ἐξαφανιζόμενον ὑπὸ τοὺς πόδας του ὕδωρ θὰ τὰ ἀπέσυρεν ἀμέσως ἐὰν ἐπληροφορεῖτο ὅτι τὸ ὕδωρ δὲν εἶναι Βιδὶ ἢ Σαρίζης;

Εἶπε καὶ ἔρριψε ὁλέμμα μελαγχολικὸν εἰς τὴν γωνίαν τοῦ δρόμου ὅπου ἄλλοτε ὁ ἐκλιπὼν νερουλᾶς ἐκαλοῦσε τὸν καιόμενον καὶ δψιασμένον Ἀθηναῖον τοῦ προσφέρει ἀντὶ μιᾶς πεντάρας τὴν πολύτιμον σταγόνα.

Ἀθῆναι ΤΟ ΜΩΡ.

ΕΡΓΑ ΚΑΙ ΗΜΕΡΑΙ

Ο ΟΡΙΖΩΝ

ἐν τῇ Ἀπω Ἀνατολῇ ἐξακολουθεῖ νὰ εἶναι θολὸς καὶ ἀπροσδιόριστος. Τὸ Οὐράνιο κράτος καὶ τὸ τοῦ Ἀνατέλλοντος Ἡλίου τὰ ὁποῖα εὑρίσκοντο εἶδη οὐσιαστικῶς εἰς ἐμπόλεμον κατάστασιν καίτοι δὲν διεκόπησαν ἐπισήμως αἱ σχέσεις καὶ δὲν ἐκηρύχθη κατὰ τοὺς παραδεδεγμένους τύπους ὁ πόλεμος— καταβάλλουν μεγάλας προσπαθείας ἀφ' ἑνὸς διὰ νὰ παρουσιασθῇ ἐν ἀπὸ τὰ τελεσθέντα γεγονότα τῶν ὁποίων εἶναι γνωστὴ ἡ δύναμις—καὶ τοῦτο εἶναι ὁ στόχος τῶν Ἰαπώνων, καὶ ἀφ' ἑτέρου διὰ νὰ πιρεμποδισθῇ ἡ ἐπέκτασις τῶν ἐπιδρομέων καὶ τοῦτο ἀποτελεῖ τὴν ἀγωνιώδη προσπάθειαν τῶν Σιγῶν.

Μετὰ τὰ γεγονότα τοῦ Πεκίνου καὶ τοῦ Τίεν-Τσὶν ἐπικρατεῖ σχετικὴ ἠρεμία εἰς τὸ μέτωπον ἡ ὁποία ὅμως πᾶν ἄλλο εἶναι ἢ ἐνθαρρυντική.

Ἀσχέτως πρὸς τὸ στρατιωτικὸν εἶναι ἐνδεχόμενον ἐν προκειμένῳ νὰ ἔχωμεν καὶ διπλωματικὸν μέτωπον καίτοι τὰ πρωτίστως ἐνδιαφερόμενα κράτη ἡ Ρωσσία καὶ ἡ Ἀμερικὴ δὲν κατέστησαν φανερὰς τὰς σχετικὰς σκέψεις των ἐπὶ τῆς Σινο-Ἰαπωνικῆς συρράξεως.

Ἐὰν ὅμως λάβωμεν ὑπ' ὄψιν τὰς δηλώσεις τοῦ Ἀμερικανοῦ Γερουσιαστοῦ Χοὺλ ὅτι ἡ οὐδετερότης δὲν μπορεῖ νὰ ἐφαρμοσθῇ εἰς τὴν ἐν λόγῳ σύρραξιν καὶ ἐὰν ἐπιβεβαιωθῇ ἡ εἴδησις ὅτι ὁ Βλουχερ,ρῶσσος ἀρχιστράτηγος τῶν Ρ. δυνάμεων ἐν τῇ Ἄπω Ἀνατολῇ μεταβαίνει εἰς Κίναν τότε αἱ διαθέσεις τῆς Ρωσσίας καὶ Ἀμερικῆς διευκρινίζονται μὲν ἀλλὰ δὲν εἶναι καθόλου εὐοίωνοι.

ΜΑΣ ΚΑΤΑΓΓΕΛΟΥΝ ὅτι εἰς τὴν Κοινότητα τοῦ Ἀρναούτκιοϊ ἐπικρατεῖ ἔκρυθμος κατάστασις ὅσον ἀφορᾷ τὰ κτήματα τῆς κοινότητος: τὰ ὁποῖα—120 τὸν ἀριθμὸν—ἐγκαταλείπουν εἰς τὸ ὅριόν τοῦ μὲ τὴν Κοινότητα. Ὁ Ἀντιναύαρχος κ. Κόγκα μετὰ τῶν ἀξιωματικῶν του καὶ ἀγήματος ναυτῶν κατέθεσαν χθὲς ὡραῖον στέφανον εἰς τὸ Ἡρῶον Ταξείμ. Ὁ ἀναπληρωτὴς Νομάρχης παρέθηκε

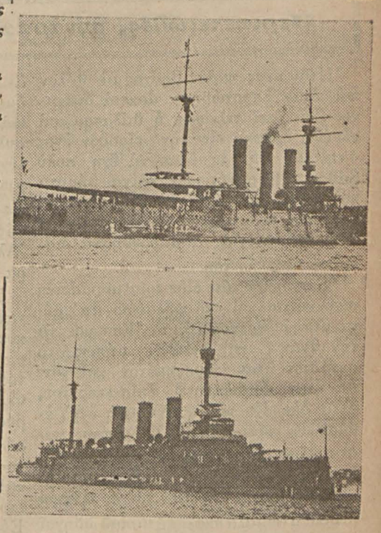

Ἄνω: Τὸ «Ἰβάτε»
Κάτω τὸ «Γιακοῦμο»

τὸ ἑσπέρας δεῖπνον εἰς τὸ «Τοκατλιὰν» πρὸς τιμὴν τῶν Ἰαπώνων.

Μετὰ μεσημβρίαν ἐπεσκέφθησαν τὰ πολεμικὰ ὁ Ἰάπων πρέσβυς, ὁ ἀναπληρωτὴς νομάρχης, ὁ διοικητὴς τοῦ στρατιωτικοῦ σώματος. Περὶ τὴν 17.30 ὁ κ. ἀντιναύαρχος ἐδέχθη ἐπὶ τοῦ «Ἰβάτε» τοὺς Τούρκους δημοσιογράφους καὶ τοὺς ἐν τῇ πόλει μας ξένους ἀνταποκριτάς.

Νεωτὶ ἐλθὼν Ἰάπων ναύαρχος προέβη εἰς τὰς ἑξῆς δηλώσεις:

Εἴμεθα μακρὰν τῆς Τουρκίας ἀλλ' αἰσθηματικῶς εἴμεθα πολὺ πλησίον πρὸς τοὺς Τούρκους.

Σήμερον ὁ ναύαρχος μετὰ τῆς συνοδείας του κατέθεσεν στέφανον εἰς τὸ Ἡρῶον.

ΘΕΩΡΟΥΜΕΝ πολὺ δίκαια καὶ πολὺ ὀρθὰ τὰ παράπονα τὰ ὁποῖα διατυπώνονται διὰ τὴν ἀκρίβειαν τῶν τιμολογίων τῶν ἐξοχικῶν κέντρων.

Εἶναι ἀληθὲς ὅτι οἱ ἰδιοκτῆται τῶν κέντρων τούτων περιμένουν ἀπὸ τὴν σαιζὸν αὐτὴν νὰ κερδήσουν ἀλλὰ δὲν εἶναι δίκαιον νὰ θέλουν νὰ βάλουν ἐντὸς 2—3 μηνῶν τὰ ἔξοδα ἑνὸς ἔτους.

*Θὰ ἔκαμνον καλλίτερον οἱ ἐν λόγῳ ἰδιοκτῆται ἐὰν ἐσκέπτοντο ὅτι τὸ κέρδος

ΤΟ ΖΗΤΗΜΑ ΤΗΣ ΙΟΥΔΑΪΚΗΣ ΕΣΤΙΑΣ ΕΝ ΠΑΛΑΙΣΤΙΝΗ

Εἰς τὴν «Ἔβενιν Στάνταρτ» τοῦ Λονδίνου ὁ κ. Π. Μονχάουζ ἀναπτύσσων τὸ ἱστορικὸν τοῦ Παλαιστινιακοῦ προβλήματος ἐπάγεται:

Ἐπὶ τέσσαρας, αἰῶνας πρὸ τοῦ πολέμου τοῦ 1914-1918 ἡ Παλαιστίνη ἦτο τμῆμα τοῦ Τουρκικοῦ κράτους, ὁ πληθυσμὸς ἀπετελεῖτο κατὰ τὸ πλεῖστον ἀπὸ Ἄραβας καθόσον οἱ Ἰουδαῖοι ἤρχισαν νὰ ἐγκαθίστανται ὅταν ἤρχισε ἡ σιωνιστικὴ κίνησις (1896).

Κατὰ τὸν παγκόσμιον πόλεμον, οἱ σύμμαχοι δι' ἰδιοτελεῖς λόγους ἔδωκαν ἀφειδεῖς ὑποσχέσεις τόσον εἰς τοὺς Ἄραβας ὅσον καὶ εἰς τοὺς Ἰουδαίους ἀπὸ τοὺς ὁποίους ἤλπιζον βοήθειαν οἰκονομικὴν καὶ ἐμπορικήν.

Οἱ Ἄραβες ἰσχυρίζονται ὅτι ὁ σὲρ Ἄντρυ Μὰκ Μάχον, ὑπατος Ἄγγλος ἁρμοστὴς εἰς Κάϊρον τοῖς ὑπεσχέθη τὴν 24 Ὀκτωβρίου 1915 ἐν ὀνόματι τῆς κυβερνήσεως ὅτι ἡ Παλαιστίνη θὰ περιληφθῇ εἰς τὸ ἀραβικὸν κράτος τὸ ὁποῖον θὰ ἐδημιουργεῖτο.

Οἱ Ἰουδαῖοι ἐπικαλοῦνται τὴν περιλάληνον «δήλωσιν Μπάλφουρ» τὴν ὁποίαν ὁ Μπάλφουρ ἔκαμεν εἰς τὸν Ρότσχιλδ τὴν 2 Νοεμβρ. 1917 καὶ εἰς τὴν ὁποίαν περιείχετο ἡ ὑπόσχεσις περὶ ἱδρύσεως ἐθνικῆς Ἰουδαϊκῆς ἑστίας ἐν Παλαιστίνῃ.

Ἡ πρώτη κίνησις πρὸς μετανάστευσιν ἐσημειώθη κατὰ Σεπτέμβριον τοῦ 1920 :16500 Ἰουδαῖοι ἔγιναν δεκτοὶ εἰς Παλαιστίνην εἰς διάστημα δώδεκα μηνῶν.

Ἐν συνεχείᾳ ἡ κίνησις τῆς μεταναστεύσεως ἐσημειώθη ὡς ἑξῆς :

1923 :	7421	1925:	33801
1924 :	12856	1926 :	13081

Ἐπειδὴ ἡ ἀπορροφητικὴ δύναμις τῆς χώρας ἦτο μικρὰ περιωρίσθη ὁ ἀριθμὸς τῶν ἀποστολῶν αἱ ὁποῖαι ἐπανήρχισαν μετὰ ἕξα τῇ διακοπὴν ὡς ἑξῆς:

1932:	9533	1934:	42359
1933:	30327	1935:	61854
1936 (8 μῆνας)	21.738		

Οἱ Ἄραβες διὰ νὰ παρεμποδίσουν τὴν κίνησιν αὐτὴν ἐκήρυξαν γενικὴν ἀπεργίαν.

Ὁ Ἰουδαϊκὸς πληθυσμὸς τῆς Παλαιστίνης ὁ ὁποῖος ἦτο τὸ 1922 ἐν ἀναλογίᾳ 11 ο/ο, ἀποτελεῖ τώρα τὰ 28 ο/ο τοῦ ὁλικοῦ πληθυσμοῦ.

370.483 Ἰουδαῖοι ἔναντι 83.790 τοῦ 1922 Κατὰ ταῦτα εἰς 14 ἔτη ὁ ἀριθμὸς τῶν Μουσουλμάνων ἐν Παλαιστίνῃ ηὐξησε κατὰ 44 ο/ο, ὁ τῶν Χριστιανῶν (σχεδὸν ὅλων ἀράβων) κατὰ 49 ο/ο καὶ ὁ τῶν Ἰουδαίων κατὰ 343 ο/ο.

Ἐκ τῶν Ἰουδαίων 11.000 χιλ. ἦλθον ἐκ Πολωνίας 3000 ἐκ τῆς Σοβιετικῆς Ρωσίας 22000 ἐκ Γερμανίας, καὶ 13000 ἐκ Ρουμανίας.

«ΦΑΝΤΑΖΙΟ»

Πλουσιώτατο καὶ μὲ καλλιτεχνικὴν ἐμφάνισιν ἐκυκλοφόρησε ὁ 6ος ἀριθμός, τοῦ περιοδικοῦ «ΦΑΝΤΑΖΙΟ. Τὸ «Φαντάζιο» εἶνε τὸ μεγαλείτερο καὶ φθηνότερο περιοδικό. 32 σελίδες μεγ. σχήματος ἐπὶ ἀρίστου χάρτου Γρ. 6.

Ἀπὸ τῆς Παρασκευῆς 6 Αὐγούστου εἰς τὸ

ΣΙΝΕ ΜΟΝΤΕΡΝ

προβάλλεται τὸ ὡραιότατον κινηματογραφικὸν ἀριστούργημα

ΤΟ ΜΥΣΤΗΡΙΟΝ ΤΟΥ ΚΙΤΡΙΝΟΥ ΔΩΜΑΤΙΟΥ

καὶ

ΤΟ ΑΡΩΜΑ ΤΗΣ ΚΥΡΙΑΣ ΜΕ ΤΑ ΜΑΥΡΑ

Καὶ αἱ δύο ἐποχαὶ ταὐτοχρόνως
μὲ τὴν μεγάλην καὶ παγκοσμίου φήμης καλλιτέχνιδα
ΟΥΓΚΕΤ ΝΤΟΥΦΛΟΣ καὶ τὸν ΡΟΛΑΝ ΤΟΥΤΑΙΗ

Ἡ αἴθουσα ἀερίζεται θαυμάσια

Τὸ καλλίτερον καὶ εὐχάριστον κέντρον τῆς ἐξοχῆς εἶναι

ΤΟ ΖΥΘΕΣΤΙΑΤΟΡΙΟΝ

YEŞIL PARK

παρὰ τὴν ἀποβάθραν τοῦ Μπουγιούκδερε

Ἐκλεκτὴ Μανδολινάτα, τραγούδια, γλέντι, διασκέδασις, χαρά, περιποίησις θαυμασία, μεζέδες ἄφθονοι, μπίρα κρύα, ἀστακοὶ καὶ ψάρια. Νὰ αὐτὴ εἶνε ἡ ζωή. Καὶ αὐτὴ τὴν εὐχάριστη ζωὴ μόνον εἰς τὸ **YEŞIL PARK** ἠμορεῖτε νὰ εὑρῆτε

Ἐμπρὸς ὅλοι καὶ ὅλαι στὸ Μπουγιούκδερε στὸ

YEŞIL PARK

ΣΗΜΕΡΟΝ ΣΤΟΥΣ

ΑΝΑ ΤΗΝ ΧΩΡΑΝ

ΕΠΙΣΗΜΟΣ ΚΙΝΗΣΙΣ

Ἀφίξεις

Ἔφθασεν χθὲς εἰς τὴν πόλιν μας ὁ Λόρδος Βαιβόρκ μετὰ τῆς ἀκολουθίας του καὶ κατέλυσεν εἰς τὸ Πὰρκ Ὀτέλ.

Ἔφθασεν εἰς τὴν πόλιν μας καὶ κατέλυσεν εἰς τὸ Πὰρκ Ὀτέλ ὁ ὑφυπουργὸς τῆς ὑγιεινῆς κ. Χουσαμεντίν ὁ ὁποῖος ἀπουσίαζεν εἰς Εὐρώπην.

Ἔφθασεν εἰς τὴν πόλιν μας ὁ α' γραμματεὺς τῆς πρεσβείας μας ἐν Βουκουρεστίῳ ὅστις διωρίσθη διευθυντὴς τοῦ ἰδιαιτέρου γραφείου τοῦ ὑπουργείου τῶν Ἐξωτερικῶν.

ΠΟΛΙΣ

Ἐπιβολὴ προστίμων

Ἐπεβλήθη πρόστιμον εἰς 30 πρόσωπα πηδήσαντα ἀπὸ τὸ τραμ καὶ 117 διότι ἔρριψαν ἀκαθαρσίας εἰς τοὺς δρόμους

Ἡ μεταφορὰ φορτίων ἐπὶ τῆς κεφαλῆς καὶ τῶν ὤμων

Ἡ Δημαρχία ἀπεκάσισε τὴν ἀπὸ τῆς προσεχοῦς ἑβδομάς ἀπαγόρευσιν εἰς τοὺς πλανωδίους πωλητὰς νὰ μεταφέρουν πᾶν εἶδος φορτίου ἐκ τῆς κεφαλῆς καὶ τῶν ὤμων των. Οἱ πωληταὶ οὗτοι πρέπει νὰ χρησιμοποιοῦν ἀλαξάκια ἢ νὰ μεταχειρίζωνται ζῶα.

Μεταγραφὴ φάρων

Κατὰ διαταγὴν τοῦ ὑπουργείου τῶν Οἰκονομικῶν ὅλοι οἱ φάροι τῆς παραλίας τῶν νήσων καὶ τῶν στενῶν θὰ καταγραφοῦν εἰς τὸ κτηματολόγιον.

Δημαρχιακὴ πρόνοια

Ἡ Δημαρχία κατέστρεψε χθὲς 202 κιλὰ ὀπωρικὰ σάπια, 177 σάνδοῦτς καὶ 86 κεφαλὰς πρασείτων.

Συναυλία Ἰαπώνων ναυτῶν

Σήμερον ἀπὸ τῆς 19.30' ὥρας μέχρι τῆς 20.30' Ἰάπωνες ναῦται θὰ ἐκτελέσουν εἰς τὸ Ταξεῖμ πρὸ τοῦ Ἡρώου συναυλίαν χάριν τοῦ λαοῦ.

Ἐπανόρθωσις

Εἰς τὴν χθεσινὴν ἀνοικτὴν ἐπιστολὴν περὶ Βλουκλῆ ἀντὶ τῆς λέξεως Τούκοι (χωροφύλακες) παρεισέφρησεν ἡ λέξις Κούρδοι.

ΧΗΜΕΙΟΝ Ι. ΙΑΚΟΒΙΔΟΥ

Ἀνάλυσις ἄματος (διὰ σύφιλιν), οὔρων καὶ πύου (διὰ βλενόρροιαν) καὶ τὰ λοιπά

Τηλ. 4.3316 - Πλατεῖα Τοῦνελ Π.ραν

Τρίτην καὶ Σάββατον τιμαὶ ἰδιαίτεροι διὰ τοὺς πτωχούς

Ἀγοράζω παλαιὰ χαλιὰ στὰς καλυτέρας τιμάς.

Posta kutuşu 615, Istanbul

ΚΛΙΝΙΚΗ
ΑΠΟΚΡΥΦΩΝ ΝΟΣΗΜΑΤΩΝ ΑΝΔΡΩΝ ΚΑΙ ΓΥΝΑΙΚΩΝ
ἰατροῦ

Α. ΘΕΟΔΩΡΙΔΟΥ

Πεῖρα πολυετής, θεραπεία ριζικὴ
Ἡ πρώτη ἐπ'σκέψις δωρεάν
ΤΙΜαὶ ΛΟΓΙΚαὶ
Ὧραι ἐπισκέψεων 9-12 καὶ 14 22
Ἰστικλὰλ ὀζαδεσὶ ἀρ. 184, Χατζῆ Ζιὰ ἀπαρτεμάν, 3ον πάτωμα ἀπέναντι τοῦ Λυκείου Γαλατᾶ Σαραΐ

ΟΔΟΝΤΟΙΑΤΡΟΣ

ΑΛΕΞΑΝ. ΓΑΛΗΝΟΣ

ΤΗΣ ΣΧΟΛΗΣ ΠΑΡΙΣΙΩΝ

Δέχεται καθ' ἑκάστην ἀπὸ 9-13 καὶ ἀπὸ τὰς 14-20 ὥρας

Ἀπέναντι τοῦ Τοκατλιὰν ὁδὸς Σουτεραζῆ ἀρ. 14, ἐντὸς ἀρ. 3 Τηλέφ. 41216

ἰατρὸς

ΑΙΜ. ΟΡΦΑΝΙΔΗΣ

Εἰδικὸς διὰ Δερματολογικὰ καὶ Ἀφροδίσια

Δέχεται καθ' ἑκάστην ἐκτὸς τῶν ἐορτῶν

Βέηογλου, ὁδὸς Σουτεραζῆ, ἀπέναντι Τοκατλιὸν, διαμερίσματα Νίλ, ἀρ. 3

Τηλέφ. 41216

ΔΥΣΤΥΧΗΜΑΤΑ—ΕΓΚΛΗΜΑΤΑ

Σύλληψις ἀρειμανίων

Οἱ διαπρεπεῖς Ἀχμὲτ καὶ Μεχμὲτ ἐπεχείρησαν προχθὲς νὰ ληστεύσουν ἐν Σισλῇ νέον ὀνόματι Ρασίτ. Ἐπὶ τῇ δηλώσει τοῦ Ρασὶτ ὅτι δὲν εἶχε χρήματα προσεπάθησαν νὰ τοῦ πάρουν τὰ ἐνδύματα ἀλλ' ἡ ἐπιχείρησις ἀπέτυχε διότι συνελήφθησαν ὑπὸ τῆς ἀστυνομίας.

Λαθρέμποροι... ξύλων

Συνελήφθησαν ἐπ' αὐτοφώρῳ οἱ Νουρῆ καὶ Ἀλῆ ἐνῷ ἐπώλουν εἰς τὴν συνοικίαν Σκουτάρεως Ζεϊνὲπ 200 κιλὰ ξύλα, τὰ ὁποῖα προήρχοντο ἀπὸ τὰ δέδρα τοῦ νεκροταφείου Καρατζᾶ Ἀχμέτ, τὰ ὁποῖα εἶχεν ἐκριζώσῃ ἡ πρὸ δύο ἐτῶν συμβᾶσα θύελλα καὶ τὰ ὁποῖα ἐκόπτοντο διὰ λογαριασμὸν τῆς Δημαρχίας.

Παρὰ τὴν ραγδαίαν βροχὴν

Ὁ ἐξ Ἐσκῆ σεχὶρ πλανόδιος πωλητὴς Χαϊδὰρ κάτοικος Φτελῆ ἔδειξε χθὲς ἀφνιδίως σημεῖα τρέλλας. Κρατῶν εἰς τὴν δεξιὰν περιστροφὴν καὶ εἰς τὴν ἀριστερὰν μάχαιραν ἠπείλει τοὺς πάντας. Συνελήφθη ὅμως καὶ ἀπεστάλη εἰς τὸ ἐν Μπαχκιοὶ ψυχιατρεῖον χωρὶς νὰ κακοποιήσῃ κανένα.

Πυρκαϊά

Πυρκαϊὰ ἐξεράγη χθὲς εἰς Κασὴμ Πασᾶν, Βεντρετέν, ὁδὸς Ταγιαρτζῆ, ἐν τῇ οἰκίᾳ τῆς Ἐμπάλ. Τὸ πῦρ κατεστάλη ἀφοῦ κατέστρεψε καὶ τὴν γειτονικὴν οἰκίαν.

Ἀνεξάντλητοι εἰς ἐπινοήσεις

Χθὲς ὁ λαθρέμπορος Σαμαρῆ ἔστειλε δι' ἑνὸς παιδίου εἰς τὸν δπὶ κρατῆτην Μουσλία ἠρωϊνὴν ἐντὸς ἀπιδίου. Ὁ φύλαξ ὅμως τῆς φυλακῆς ἀνεκάλυψε τὸν δόλον καὶ τῇ ὁδηγίᾳ τοῦ παιδίου ἀνεκαλύφθη ὁ ἀποστολεὺς ὅστις ἀνέμενε τὸ παιδίον εἰς τὸ Πάρκον τοῦ Γκιουλχανὲ καὶ ὅστις ἐπεχείρησε νὰ φύγῃ ἀλλὰ συνελήφθη.

Ἄθλος μαινάδος

Ἡ Ναϊμὲ θύσασα ἀρθένως τῷ Βάκχῳ ἐξύβρισε προχθὲς τὸν Ὀσμὰν καὶ ἐδάγκασε τὸν δάκτυλον τοῦ ἀρχιαστυνόμου Ρζᾶ. Παρεπέμτθη εἰς τὸ 4ον ποινικὸν τὸ ὁποῖον τὴν κατεδίκασεν εἰς φυλάκισιν 2 μηνῶν, καὶ 27 ἡμερῶν καὶ πρόστιμον 78 λιρῶν.

ΕΚΚΛΗΣΙΑ

Κοινότης Γαλατᾶ

Ἱερὸς Ναὸς Ἁγίου Νικολάου

Φέρομεν εἰς γνῶσιν τῶν εὐσεβῶν ἐνοριτῶν καὶ πάντων τῶν ὀρθοδόξων χριστιανῶν ὅτι ἐπὶ τῇ ἀγομένῃ μνήμῃ τοῦ ἐν Γαλατᾷ ἱεροῦ ναοῦ τῆς Μεταμορφώσεως τοῦ Σωτῆρος Χριστοῦ τελεσθήσεται ἐν τῷ αὐτόθι ἱερῷ ναῷ τοῦ Ἁγίου Νικολάου ἀφ' ἑσπέρας μὲν τὴν σήμερον Πέμπτην καὶ περὶ ὥραν 15'1)2 Μέγας Πανηγυρικὸς Ἑσπερινὸς μετ' ἀρτοκλασίας τὴν δὲ αὔριον Παρασκευὴν κυριώνυμον ἡμέραν πανηγυρικὴ ἀρχιερατικὴ λειτουργία ἐπίσης μετ' ἀρτοκλασίας ἱερουργοῦντος τοῦ Σεβ. Μητροπολίτου Χριστουπόλεως κ. Μελετίου μεθ' ὅλου τοῦ κλήρου τοῦ ἱεροῦ ναοῦ. Τὸν θεῖον λόγον θὰ κηρύξῃ ὁ ἱερολ. κ. Νικόδ. Χαρβαλιᾶς.

Ἡ διανομὴ τῶν σταφυλῶν γενήσεται ὑπὸ τοῦ προεξάρχοντος Ἀρχιερέως.

Παρακαλοῦνται ὅθεν πάντες οἱ φιλακόλουθοι ὅπως προσέλθωσιν εἰς τὰς ὡς ἄνω ἱερὰς τελετάς.

Ἡ Ἐκκλ. Ἐπιτροπή

Νεκροταφεῖον Σισλῆ

Ἱερὸς Ναὸς

τῆς Μεταμορφώσεως τοῦ Σωτῆρος

Τὴν αὔριον Παρασκευὴν 6 ἀρξαμένου μηνὸς, ἑορτὴν τῆς Μεταμορφώσεως τοῦ Σωτῆρος, πανηγυρίζοντος τοῦ φερωνύμου ναοῦ τοῦ Νεκροταφείου Σισλῆ, τελεσθήσεται σήμερον μὲν ἑσπέρας περὶ τὴν 16.30 ὥραν μέγας πανηγυρικὸς ἑσπερινὸς μετ' ἀρτοκλασίας, αὐθημερὸν δὲ, μεγάλη πανηγυρικὴ λειτουργία μετ' ἀρτοκλασίας, προεξάρχοντος τοῦ Μητροπολ. Εἰρηνουπόλεως κ. Κωνσταντίνου.

Ἱερὸς Ναὸς ἁγίου Γεωργίου Κυπαρισσᾶ Ὑψωματθείων

Φέρεται εἰς γνῶσιν τῶν εὐσεβῶν καὶ φιλακολούθων χριστιανῶν, ὅτι ἐπὶ τῇ ἑορτῇ τῆς Μεταμορφώσεως πανηγυρίζοντος τοῦ ἱεροῦ ἁγιάσματος τοῦ ἡμετέρου ναοῦ Ἁγ. Γεωργίου Κυπαρισσᾶ Ὑψωμαθείων τελεσθήσεται σήμερον ἑσπέρας πανηγυρικὸς ἑσπερινὸς μετ' ἀρτοκλασίας τῇ 5 ὥρᾳ μ. μ. αὔριον δὲ θέλει τελεσθῇ ἱερατικὸν συλλειτουργὸν τῇ συμπράξει τῶν ἱερέων τοῦ συμπλέγματος Ὑψωμαθείων.

Τὸν θεῖον λόγον θὰ κηρύξῃ ὁ διάκονος τῆς Ι. Μονῆς Ζωοδόχου Πηγῆς Βαλουκλῆ κ. Ἀλέξανδρος Καντώνης.

Τοὺς χοροὺς ἀμροτέρων τῶν ἀκολουθιῶν θὰ διευθύνωσι καλλίφωνοι ψάλται τῆς Ἀρχιεπισκοπῆς.

Ἱερὸς ναὸς Μεταμορφώσεως Σωτῆρος Χριστοῦ Κανδυλλὶ

Ἡ ἐπιτροπὴ τῆς Κοινότητος Κανδυλλὶ φέρει εἰς γνῶσιν παντὸς φιλακολούθου καὶ φιλεόρτου χριστιανοῦ ὅτι τῇ αὔριον Παρασκευῇ 6 τρέχοντος πανηγυρίζοντος τοῦ ἱεροῦ αὐτῆς Ναοῦ τελεσθήσεται ἀφ' ἑσπέρας μὲν μέγας πανηγυρικὸς ἑσπερινὸς αὐθημερὸν δὲ πανηγυρικὴ λειτουργία μετ' ἀρτοκλασίας.

Τοὺς χοροὺς θὰ διευθύνῃ ὁ καλλίφωνος Κυριάκος Μαυρίδης.

Τῇ δὲ προσεχεῖ Κυριακῇ 8 τρέχοντος τελεσθήσεται μεθέορτος πανηγυρικὴ ἀρχιερατικὴ λειτουργία μετ' ἀρτοκλασίας ἱερουργοῦντος τοῦ Μητροπολίτου Χαλκηδόνος κ. Μαξίμου συμπαραστατουμένου ὑπὸ τοῦ κλήρου τῶν πέριξ ἐνοριῶν.

Τὸν θεῖον λόγον θέλει κηρύξει ὁ ἀρχιδιάκονος τῆς Μητροπόλεως κ. Μελίτων Χατζῆς.

Τοὺς χοροὺς Πατριαρχικὴ ἀδεία θὰ διευθύνῃ ὁ Ἄρχων Λαμπαδάριος κ. Εὐστάθιος Βιγγόπουλος.

Σημ. Ἀτμόπλοια ἐκ Γεφύρας τὴν Παρασκευὴν 8.35, 8.45 καὶ 9.35 τὴν Κυριακὴν 8.30 καὶ10.'

Μονὴ Σωτῆρος Χριστοῦ τῆς Πριγκήπου

Φέρεται εἰς γνῶσιν τῶν φιλακολούθων χριστιανῶν ὅτι τῇ αὔριον Παρασκευῇ 6 Αὐγούστου πανηγυριζούσης τῆς ἱερᾶς ἡμῶν Μονῆς, τὸ ἑσπέρας τῆς σήμερον Πέμπτης περὶ ὥραν 4ην τελεσθήσεται μέγας πανηγυρικὸς ἑσπερινὸς μετ' ἀρτοκλασίας καὶ τὴν κυριώνυμον ἡμέραν Παρασκευὴν πανηγυρικὴ ἀρχιερατικὴ λειτουργία.

Τῶν ὡς ἄνω ἱερῶν ἀκολουθιῶν θέλει προεξάρχῃ ὁ Μητροπολίτης Πριγκηπονήσων κ. Θωμᾶς συμπαραστατούμενος ὑπὸ πολλοῦ πρεσβυτερίου καὶ τῶν Ἡγουμένων τῶν λοιπῶν ἱερῶν μονῶν τῆς νήσου.

Ἱερὰ Μονὴ τοῦ Σωτῆρος Χριστοῦ ἐν Ἀντιγόνῃ

Φέρεται εἰς γνῶσιν τῶν εὐσεβῶν καὶ ὀρθοδόξων χριστιανῶν καὶ παντὸς φιλεόρτου ὅτι τὴν αὔριον Παρασκευὴν ἑορτὴν τῆς Μεταμορφώσεως τοῦ Σωτῆρος ἡμῶν χριστοῦ, πανηγυρίζει ἡ ἐν γραφικωτάτῃ θέσει κειμένη ἱερὰ Μονὴ τοῦ Χριστοῦ.

Ὅθεν τὴν μὲν Παρασκευὴν θὰ τελεσθῇ πανηγυρικὴ λειτουργία μετ' ἀρτοκλασίας τὴν δὲ Κυριακὴν 8 ἀρξαμένου ἐπίσης πανηγυρικὴ ἀπόδοσις τῆς ἑορτῆς.

Τοὺς χοροὺς κατηρτισμένους καταλλήλως θὰ διευθύνῃ ὁ μουσικολογ. κ. Κωνσταντῖνος Λαγκαδάκης.

Ἱερὰ Μονὴ τοῦ Σωτῆρος Χριστοῦ (Μανιαρίου) Χάλκης

Τῇ αὔριον Παρασκευῇ 6η Αὐγούστου ἐπὶ τῇ ἑορτῇ τῆς Θείας Μεταμορφώσεως ἐν τῇ ἐν Χάλκῃ Ἱερᾷ Μονῇ τῆς Θείας Μεταμορφώσεως (Μανιαρίου) τελεσθήσεται ἀφ' ἑσπέρας μὲν περὶ τὴν 4ην ὥραν μέγας πανηγυρικὸς ἑσπερινὸς μετ' ἀρτοκλασίας, αὐθημερὸν δὲ πανηγυρικὴ λειτουργία μετ' ἀρτοκλασίας.

ΓΥΝΑΙΚΕΙΑ ΣΤΗΛΗ

ΚΑΙ ΟΛΙΓΗ ΕΘΙΜΟΤΥΠΙΑ

Στὸ τραπέζι!

«Τὰ ζῷα ρίχνονται μὲ βουλιμία στὴν τροφή, μόνον ὁ ἄνθρωπος κατέχει τὴν τέχνη τοῦ εὐπρεπῶς τρώγειν», ἔλεγε ὁ Μπριλὰ Σαβαρέν.

Μὲ αὐτὸ θὰ ἐννοήσωμεν ὅτι ὁ ἄνθρωπος δὲν διατρίβεται ἀπὸ τὰ ζῶα μὲ τὴν ποιότητα τῆς τροφῆς, ἀλλὰ καταβάλλει μίαν προσπάθειαν καθαριότητος, κομψότητος καὶ εὐπρεπείας εἰς τὰ τραπέζι του. Ἐξ οὗ καὶ ἡ ὕπαρξις ἑνὸς συνόλου κανόνων, ποὺ πρέπει νὰ τηρῇ ὁ κοινωνικὸς ἄνθρωπος. Εἰς τοὺς κανόνας αὐτοὺς ἐπεμβαίνει καὶ ἡ κυρία Μόδα, μὰ ὀχι στὶς γενικὲς γραμμές, μόνον σὲ ὡρισμένες λεπτομέρειες.

Δὲν εἴμεθα ὑποχρεωμένοι νὰ παρακολουθοῦμε τὰς καινοτομίας ποὺ εἰσάγει κάποτε ὁ σνομπισμός. Αἱ γενικαὶ γραμμαὶ ποὺ ἀναφέραμε βασίζονται στὴν ἁβρότητα καὶ στὴν εὐπρέπεια.

Ἄνδρες καὶ γυναῖκες, καλῆς ἀναστροφῆς, θὰ ἀποφύγουν νὰ ἁπλώνουν τοὺς ἀγκῶνάς των στὸ τραπέζι. Καὶ τοῦτο, διότι ἡ στάσις αὐτὴ ἐνοχλεῖ τοὺς ἄλλους παρακαθημένους. Τὸ ψωμὶ δὲν κόπεται ποτὲ μὲ τὸ μαχαίρι, μὰ μὲ τὸ χέρι καὶ βιαθηδόν. Καμμία τροφὴ δὲν φέρεται εἰς τὸ στόμα μὲ τὴ βοήθεια τοῦ μαχαιριοῦ, διότι ὅλαι αἱ τροφαὶ τρώγονται μὲ τὸ πηροῦνι ἢ τὸ κουτάλι. Ἐξαίρεσις γίνεται γιὰ τὸ τυρὶ καὶ τὸ βούτυρο, ποὺ θὰ ἁπλωθῇ διακριτικὰ ἐπάνω στὸ ψωμί, κατὰ μικρὲς μπουκιές. Καὶ τὸ κρέας κόπτεται βαθμηδόν, τὰ κόκκαλα ἀφίνονται στὴν ἄκρη τοῦ πιάτου. Τὸ ψωμὶ δὲν θὰ σκουπίσῃ ποτὲ τὸ πιάτο, ἔστω καὶ ἂν τρυπιέται στὴν ἄκρη τοῦ πηρουνιοῦ. Οἱ καλοαναθρεμμένοι ἄνθρωποι ἀποφεύγουν νὰ ἀδειάσουν ὁλόκληρο τὸ περιεχόμενον τοῦ ποτηρίου μὲ τὸ νερὸ ἢ τὸ κρασί, μὰ τὸ πίνουν λίγο-λίγο.

ἡ φίλη σας ΕΥΑ

ΗΧΩ

—Τὸ φετεινὸ δρομολόγιο τῶν νήσων χώρισε τοὺς κατοίκους των σὲ δύο: σὲ πρέβατα, σὰν νὰ λέμε καὶ σὲ ἐρίφια.

—Καὶ τὰ μὲν πρέβατα, οἱ παραθεριζοντες στὴν Πρίγκηπο καὶ στὴ Χάλκη, ταξιδεύουν μὲ ἀναπαυτικὰ καὶ γοργὰ βαπόρια· ἐνῷ τὰ ἐρίφια, οἱ δοστυχισμένοι δηλ. κάτοικοι τῆς Ἀντιγόνης καὶ τῆς Πρώτης, ἀρκοῦνται στὸ Μπάσσα, τὸ Μπαγδὰτ καὶ τὰ λοιπὰ «ταχύπλοα» τῆς ἐποχῆς τοῦ ἀκατεργάστου λίθου (τοῦ ἀκατεργάστου σιδήρου ἔπρεπε νὰ ποῦμε στὴν περίπτωση αὐτή).

—Ἡ ἐντύπωσις τῆς διαφορᾶς γίνεται πιὸ αἰσθητὴ τὸ Σάββατο στὸ βαπόρι τῆς Ἰης. Ξεκινᾶ τὸ βαπόρι τῆς Πριγκήπου, ὡραῖο περιποιημένο γεμᾶτο ὡραιόκοσμο, ἡλιοκαμένα μουτράκια, σγουρὰ μαλάκια, καμπύλη γαμπίτσα, πειρασμό...

—Κουνιέται ἀγκωμαχοῦντας καὶ τὸ «τσαρκλίδικο» ποὺ πάει τὴν Ἀντιγόνη καὶ τοῦ κάκου, οἱ ἐπιβάται κυτάζουν δεξιὰ ἀριστερὰ γιὰ νὰ ἀνακαλύψουν κάποια γυναικεῖα σιλουέτα, ἕνα ποδαράκι ξεκάλτσωτο ἕνα κοκκινοβαμμένο χειλάκι. Τίποτα!

—Καὶ σὰν τὸν πλοῦσιο τῆς παραβολῆς ποὺ ἔβλεπε τὸν φτωχὸ νὰ δροσίζεται μέσα στὴν ἀγκάλη τοῦ Ἀβραάμ, νοιώθουν κι' αὐτοὶ τὰ χείλια τους στεγνὰ καὶ λαχταροῦν κάποια δροσιά, ἔστω κι' ἀπὸ μακρυὰ νὰ τοὺς δροσίσῃ.

—Κακόμοιρα ἐρίφια!...

*** Ὁ τύφος βρίσκεται σὲ ὕφεση καὶ πολλοὶ ποὺ εἶχαν φεύγει ὁ δύο φορὲς ἀπεφάσισαν νὰ παρατείνουν τὴν τοίτη.

—Εἶχε γίνῃ τὸ θέμα τῆς ἡμέρας τὸ φέλι αὐτὸ καὶ στὰ παρασόκακα τοῦ Ταρλάμπαση ἐξαίστηκε τὸ κουτσομπολιὸ καὶ μένο γιὰ τὸ φέλι γίνεν. ταν λόγο.

—Κυρίες ρωτοῦσαν ἡ μιὰ τὴν ἄλλη ἂν εἶχε φελιαστῆ καί... ποὺ κοντά· ἀναγράφονταν τὸ μέγεθος τῆς βελόνας, ἡ ἔντασις τοῦ κεφαλόπονου καὶ ὁ βαθμὸς τῆς ζάλης ποὺ ἔφερνε τὸ φέλι...

—Τώρα μὲ τὴν ὕφεση τῆς ἐτιδημίας τὸ φλέγον θέμα ξεχνᾶται σιγὰ-σιγὰ καὶ ἡ ζωὴ ἐτανέρχεται στὴν κανονική της τροχιά.

—Θὰ πάῃ καὶ ἡ συζήτησις γιὰ τὸ φέλι καὶ στὰ παρασόκακα τοῦ Ταρλάμπαση θὰ ξαναρχίσῃ τὸ κουτσομπολιό.

—Αὐτὴ εἶναι ἡ ζωή.

Ο ΑΝΤΙΛΑΛΟΣ

Η ΤΙΜΗΤΙΚΗ ΤΟΥ κ. ΜΕΣΟΛΟΓΓΙΤΗ

Τὸ προσεχὲς Σάββατον 7 Αὐγούστου δίδει τὴν τιμητικήν αὐτοῦ ὁ συμπαθὴς κωμικὸς καλλιτέχνης κ. Β. Μεσολογγίτης ὅστις κατενθουσιάζει φέτος τὸ κοινὸν μὲ τὰ ὡραῖα μάγγικα τραγούδια καὶ νούμερά του μέσα στὴν μαγευτικὸν κῆπον τῆς **ΜΠΕΛ ΒΟΥ**.

Ἐκτιμοῦσα τὸ καλλιτεχνικὸν τάλαντον τοῦ κ. ΜΕΣΟΛΟΓΓΙΤΗ ἡ κοινωνία μας θὰ σπεύσῃ σύσωμος νὰ τιμήσῃ αὐτὸν καὶ νὰ περάσῃ συνάμα μερικὲς εὐχάριστες ὧρες ἐφ' ὅσον θὰ συναχθοῦν τὸ βράδυ ἐκεῖνο οἱ πλεῖστοι τῶν ἐν τῇ πόλει μας Ἑλλήνων καλλιτεχνῶν καὶ θὰ συμπράξουν μὲ τὸν κ. Μεσολογγίτη, εἰς ἔνδειξιν τῆς πρὸς αὐτὸν ἐκτιμήσεώς των καὶ ἐκ συναδελφικῆς ἀλληλεγγύης. Ὄντως ὁ κ. Μπέζος θὰ ἐκτελέσῃ διάφορα κομμάτια τοῦ ρεπερτορίου του. Ἐπίσης ὁ κ. Χρηστοδούλου ὡς καὶ ἄλλοι πολλοὶ θὰ κάμουν διάφορα νούμερα.

Ἡ ἑσπερὶς θὰ διαρκέσῃ μέχρι τὸς δύο μ. μεσονύκτιον καὶ προμηνύεται ἐξαιρετικὴ γλέντι γιὰ ὅσους θὰ ἔχουν τὴν εὐκαιρίαν νὰ παρευρεθοῦν.

«ΙΚΑΡΟΣ»

Κυκλοφορεῖ τὸ περιοδικὸν «ΙΚΑΡΟΣ» Μεγάλο πανηγυρικὸν τεῦχος ἐκδοθὲν ὑπὸ τῶν συντακτῶν τοῦ περιοδικοῦ τύπου. Ἔκδοσις ἐξαιρετικὴ μόνον διὰ τὴν 4ην Αὐγούστου. Σελίδες 32 μέγα σχῆμα μόνον γρόσια 7 1)2.

Ζητήσατε ὅλοι τὸν «ΙΚΑΡΟΝ» ἀπὸ τὸν ἐφημεριδοπώλην σας.

Γ. Δ. ΝΙΚΟΛΑΪΔΗΣ

ἰατρὸς

ΣΥΦΙΛΙΔΙΚΑ—ΟΥΡΟΛΟΓΙΚΑ

Δέχεται καθ' ἑκάστην 9-12,14-19

Πέραν, Δίοδος Συρίας ('Αμπούτ ἐφ. χάν) ἀριθμὸς 11

Η ΚΗΛΗ ΘΕΡΑΠΕΥΕΤΑΙ

Μόνον μὲ τοὺς εἰδικοὺς Κηλεπιδέσμους τοῦ

Γ. ΚΑΠΟΝΕΡΙΔΗ

Ζῶνται διὰ πτώσεις στομάχου,

ΜΙΑ ΚΑΘ' ΕΚΑΣΤΗΝ

ΕΥΕΡΓΕΤΙΚΗ ΨΥΧΡΑΙΜΙΑ

Ἀπὸ δύο ἡμέρες τώρα, τὸ μικρὸν ἀμερικανάκι τραῖνο διέσχιζε μίαν ἀπέραντον ἔρημον.

Οἱ ἐπιβάται εἶχον κουρασθῆ. Εὐτυχῶς τὸ ταξεῖδι ἐπλησίαζε εἰς τὸ τέλος του.

Μεταξὺ τῶν πολυαρίθμων προσώπων ποὺ εὑρίσκοντο εἰς τὸ μονδικὸν βαγόνι, ἕνας μόνον ἄνδρας ἐφαίνετο ἐκανοποιημένος. Κοντά του ὑπῆρχε μία μεγάλη μαύρη δερμάτινη τσάντα διὰ τὴν ὁποίαν ὁ ἄγνωστος ἐνδιεφέρετο ἐξαιρετικά.

Ἕνας νεαρὸς Ἄγγλος εἶχε ἐπιχειρήσει λημμένως ἐπιχειρήσει χωρὶς ἐπιτυχίαν νὰ ἀνοίξῃ συζήτησιν μαζί του Ἐπὶ τέλους, ἀπηλπισμένος ἔστρεψε τὴν προσοχήν του πρὸς μίαν ὡραίαν γυναῖκα, Ἴσπα σαμερικανικοῦ τύπου, ἡ ὁποία ἐκάθητο ἀπέναντί του καὶ συνωδεύετο ἀπὸ ἕνα γέρον, τὸν πατέρα της προφανῶς.

Οἱ ἄλλοι ταξειδιῶται ἐπερνοῦσαν τὸν καιρόν των μὲ τὸν ὕπνον, τὰς συζητήσεις καὶ τὸ μπρίζ.

***

Εἶχε πειὰ βραδειάσει. Τὸ τραῖνο ἔτρεχε τώρα, λαχανιασμένο μέσα εἰς τὸ νυκτερινὸ σκοτάδι.

Ἔξαφνα ἐσταμάτησε ἀπότομα. Τὴν ἰδίαν στιγμὴν ἀκούσθηκαν ἀλλεπάλληλοι πυροβολισμοί.

—Τί συμβαίνει λοιπόν; ἐρώτησε ὁ Ἄγγλος.

—Μᾶς ἐπετέθησαν λῃσταί, ἀπήντησε ἤρεμα ὁ ἄνθρωπος μὲ τὴν μαύρην τσάντα.

Ἡ νέα γυναῖκα ἄρισε μίαν μικρὴν κραυγὴν τρόμου.

Ἔπειτα ἄνοιξε ὀλίγον τὸ κορσάζ της, ἔβγαλε ἀπὸ τὸν λαιμόν της ἕνα θαυμάσιο κολλιὲ ἀπὸ μαργαριτάρια καὶ μπριλλάντια, ἐσήκωσε γρήγορα τὸ σκέπασμα τοῦ πτυελοδοχείου ποὺ εὑρίσκετο εἰς τὸ δάπεδον τοῦ βαγονιοῦ, καὶ ἔκρυψε μέσα τὸ κόσμημα.

Μόλις ἐπρόφθασε νὰ πάρῃ ὄρος ἀδιάφορον, ὥρμησαν εἰς τὸ σαλόνι δύο ἄνθρωποι κακοντυμένοι μὲ μάσκες.

—Ψηλὰ τὰ χέρια! ἐφώναξε ἀπειλητικὰ ὁ ἕνας ἀπὸ αὐτούς.

Ὅλοι οἱ ταξειδιῶται ὑπήκουσαν.

Μόνον ὁ νεαρὸς Ἄγγλος ἐδοκίμασε νὰ τραβήξῃ τὸ περίστροφόν του Ἀλλὰ μία σφαῖρα ἐσφύριξε εἰς τὰ αὐτιά του κοὶ τὸν ἔκαμε νὰ μετανοήσῃ.

—Κάθησε φρόνιμα μικρέ μου, ἀλλιῶς δὲν θὰ ξανοίξῃς τὴν μαμά σου! τοῦ συνέστησεν ὁ ἕνας ληστής.

—Μὴ φέρετε ἀντίστασι, τοῦ εἶπε σιγὰ ὁ ἄνθρωπας μὲ τὴν τσάντα. Εἶναι ματαῖα.

Ὁ ἕνας ἀπὸ τοὺς λῃστὰς ἤρχισε νὰ μαζεύῃ τὰ πορτοφόλια, τὰ ρολόγια καὶ τὰ δακτυλίδια τῶν ἐπιβατῶν.

Περνῶντας δίπλα ἀπὸ τὸ πτυελοδοχεῖον, τὸ ἐπλησίασε, χωρὶς νὰ δοκιμασθῇ τί ὑπῆρχε κρυμμένον μέσα.

Ἐπὶ τέλους ἔφθασε ἐμπρὸς εἰς τὸν σιωπηλὸν ἰδιοκτήτην τῆς μαύρης τσάντας.

—Ἀκουστέ με, τοῦ εἶπε τότε ἐκεῖνος. Εἶμαι ὁπάλληλος ἑνὸς ἐμπόρου καὶ ἔχω ἐδῶ μέσα στὴν τσάντα μου 500 δολλάρια τοῦ κυρίου μου.

—Ἂς πῇ ὁ κύριός σου, ὅτι ἐλέησε τοὺς πτωχούς! ἀπήντησεν εἰρωνικὰ ὁ λῃστής. Ἐμπρός, δῶσε μου τα γρήγορα!

—Ἔστω.. εἶπε ὁ ἄγνωστος, παίρνοντας τὴν τσάντα διὰ νὰ τὴν ἀνοίξῃ. Πρέπει ὅμως νὰ ξέρετε ὅτι ἐδῶ, στὸ βαγόνι αὐτό, εὑρίσκεται κρυμμένο κάποιο πρᾶγμα ποὺ ἀξίζει εἴκοσι φορὲς περισσότερο. Ἂν μοῦ ὑποσχεθῆτε ὅτι θὰ μοῦ ἀφίσετε τὰ δολλάριά μου, θὰ σᾶς φανερώσω τὴν κρύπτη. Μὴν φαντασθῆτε ὅτι μπορεῖτε νὰ νὰ βρῆτε μόνοι σας Δὲν ἔχετε τὸν καιρόν Σὲ λίγα λεπτὰ, θὰ φθάσῃ τὸ ἐξπρὲς ἀπὸ τὴν ἀντίθετη κατεύθυνσι.

—Δεχόμαστε, κύριε τὴν συμφωνία. Δὲν θὰ σᾶς πάρουμε, τὰ χρήματά σας Μιλήστε...

—Σηκῶστε τὸ σκέπασμα τοῦ πτυελοδοχείου, εἶπε ἐκεῖνος. Θὰ βρῆτε μέσα ἕνα πολύτιμο κολλιέ.

Ψίθυροι ἀγανακτήσεως ἀκούσθηκαν ἀπὸ ὅλα τὰ μέρη τοῦ βαγονιοῦ.

Ἔπειτα ἀπὸ ὀλίγας στιγμὰς, ἀκούσθηκε ἕνας ἦχος καλπασμοῦ ἀλόγων ποὺ ἀπεμακρύνοντο.

Ὁ Ἄγγλος ἔτρεξε εἰς ἕνα παράθυρον καὶ ἐπροσδόκησε πρὸς τὴν διεύθυνσιν ἐκείνην. Ἀλλὰ αἱ σφαῖραι του ἐπροκάλεσαν μόνον ἕνα ξέπασμα εἰρωνικοῦ γέλιου τῶν λῃστῶν

—Τί πεισματάρης ποὺ εἶσθε, φίλε μου! εἶπε εἰς τὸν νέον ὁ ἄνθρωπος μὲ τὴν τσάντα. Γιατί νὰ κουράζεσθε ἄδικα;

Ὁ θυμὸς τοῦ Ἄγγλου ἐξέσπασε τότε ἐπάνω του.

—Ἄθλιε, Ἄνανδρε! τοῦ ἐφώναξε. Κτῆνος! Ἐδυνηθήκατε νὰ λῃστέψουν μιὰ ἀνυπεράσπιστη γυναῖκα!

Οἱ ἄλλοι ταξειδιῶται ἐξεδήλωσαν κατὰ τὸν ἴδιον τρόπον τὰς ἐχθρικὰς διαθέσεις των πρὸς τὸν ἄγνωστον. Ἐν τῷ μεταξύ, ὁ πατέρας τῆς νέας γυναικὸς ἐπροσπαθοῦσε νὰ τὴν παρηγορήσῃ.

—Ἔλα, παιδί μου, ἡσύχασε... μὴ κλαῖς, τῆς ἔλεγεν.

Δὲν μποροῦμε νὰ κάμωμε εἴποτε.

Καὶ προσθέτε, ἀπευθυνόμενος πρὸς τοὺς ἄλλους ἐπιβάτας:

—Τὰ λίγα ἐκεῖνα διαμάντια τῆς κόρης μου ἐστοίχιζαν σχεδὸν 5 χιλιάδες δολλάρια. Ἐπηγαίναμε νὰ τὰ πουλήσωμε στὴν πόλι, γιὰ νὰ οἰκοδόμωμε τὴν ὁποθήκη, ἡ ὁποία βαρύνει ἕνα μικρὸ οἰκογενειακὸ κτῆμά σας.

Τὸ τραῖνο εἶχε ξεκινήσει πάλιν. Ὅλοι εἶχαν ξαναπάρει τὰς θέσεις των καὶ ἐκρατοῦσαν καρφωμένα τὰ μάτιά των ἐπάνω εἰς τὸν ἄνθρωπον μὲ τὴν τσάντα.

Δόξα σοι ὁ Θεὸς ποὺ ἡσύχασα κάπως.. εἶπε ἐκεῖνος ἤρεμα. Δὲν θὰ ἀνοίξω συζήτησιν μαζύ σας, διότι ταράζεται τὸ στομάχι του, ὅταν λογομαχῶ μετὰ τὸ φαγητόν... Ἐν τούτοις, εἶμαι βέβαιος ὅτι κανεὶς ἀπὸ σᾶς δὲν θὰ μποροῦσε τὰ παραβλήθῃ μαζύ μου στὴν ψυχραιμία ποὺ ἔδειξα πρὸ ὀλίγου

Ἐσταμάτησε ὀλίγον. Ἔπειτα ἐγύρισε πρὸς τὸν πατέρα τῆς νέας καὶ προσέθεσε:

—Εἴπατε ὅτι τὸ κολλιὲ ἐκεῖνο ἀξίζε 5 χιλιάδες δολλάρια. Ἔ, λοιπὸν χάρις σ' ἐμένα δὲν θὰ ἀναγκασθῆτε νὰ τρέξετε δεξιὰ καὶ ἀριστερὰ γιὰ νὰ τὸ πουλήσετε, καὶ θὰ μπορέσετε νὰ ξαναγυρίσετε ἀμέσως στὸ σπίτι σας. Διότι τὸ ἀγοράζω γιὰ 10 χιλιάδες δολλάρια.

Ἔβγαλε ἀπὸ τὴν τσάντα του μίαν δέσμην χαρτονομισμάτων, ἐμέτρησε τὸ ποσὸν ποὺ εἶχε ἀναφέρει καὶ τὸ ἔδωσε εἰς τὸν κατάπληκτον γέρον.

—Οἱ δυό μας τώρα, νέε μου, εἶπε εἰς τὸν Ἄγγλον. Ἐπαραφερθήκαμε λίγο. Ἀλλὰ ἡ ἡλικία σας σᾶς δικαιολογεῖ... Νά, πάρτε καὶ σεῖς 1000 δολλάρια. Μὲ αὐτὰ θὰ πᾶτε νὰ ἀγοράσετε αὔριο τὸ πρωῒ τὶς 100 μετοχὲς τῆς ἑταιρείας, τῆς ὁποίας τὸ ὄνομα σᾶς ἔχω σημειώσει σ' αὐτὸ ἐδῶ τὸ χαρτί.

Τέλος, ἀπηυθύνθη πρὸς τὴν νέαν γυναῖκα καὶ τῆς εἶπε, ἀνασηκώνοντας μὲ σεβασμὸν τὸ καπέλλον του:

—Σᾶς εἶμαι ἀπείρως εὐγνώμων, κυρία, γιὰ τὴν ὑπηρεσία ποὺ μοῦ ἐπαρουσιάσατε μὲ τὸ κολλιέ σας. Ἂν οἱ λῃσταὶ μοῦ ἔπιρναν αὐτὴν τὴν τσάντα θὰ εὕρισκαν ἕνα ἑκατομμύριον δολλάρια καὶ μελλοντι ἡ περιουσία μου εἶναι πολὺ μεγαλείτερη μία τέτοια ἀπώλεια θὰ μοῦ ἐστοίχιζε ἀρκετά, ἐφόσον μάλιστα τὸ ποσὸν πρέπει νὰ χρησιμοποιηθῇ ἀμέσως γιὰ μιὰ ὑπόθεσι.

»Ἐπιτρέψατέ μοι νὰ σᾶς δώσω τὴν κάρτα μου καὶ τὴν διεύθυνσίν μου Ἂν ποτὲ βρεθῆτε σὲ δύσκολη οἰκονομικὴ θέσι καὶ χρειασθῆτε μιὰ ὀλίγεια, θὰ εἶμαι πρόθυμος πάντοτε νὰ σᾶς ἀνταποδώσω τὴν ἐκδούλευσίν σας καὶ μὴ διστάσετε νὰ μοῦ γράψετε.

»Πρὸς Θεοῦ ὅμως, πάψατε τώρα τὰ κλάματα! Θὰ ἤθελα νὰ πάρω ἕνα ὑπνάκο πρωτοῦ φθάσετε στὴ πόλιν. Καὶ ὅταν νυστάζω καὶ δὲν μπορῶ νὰ κοιμηθῶ μετὰ τὸ φαγητό, πειράζεται τὸ στομάχι μου!

Φ.Β.

ΣΟΝΕΤΑ

ΑΝΘΗ ΜΕΛΑΧΡΟΙΝΗ

Πόσες φορὲς σᾶς ἔχω πῆ καὶ πόσες τραγουδήσει
Πῶς ἔλκει σὰν θεότρελλος ὡς τώρα ἀγαπήσει
Μονάχα τὶς ξανθὲς

***

Σὰν πῶ ξανθή, τὸ στόμα μου, εὐθὺς κόλλᾳ σὰν μέλι.
Ἐνῷ γιὰ τὶς μελαχροινὲς καθόλου δὲν μὲ μέλει
Καί... ὅμως τί τὰ θές!

***

Αὐτ' ἡ ξανθούλα π' ἀγαπῶ μὲ μάτια γαλανὰ
Ἐμαύρισε ποῦ ὁλομερίς στὸν ἥλιο τριγυρνᾷ
Κ' ἐγίνηκε μελαχροινή.

***

Μὰ τὴν θωρῶ μελαχροινὴ καὶ σὰν ξανθούλα μιὰ
Καὶ δὲν ἀντέχω καὶ στὸν δυό τὴν τόση νοστιμιὰ
Καὶ ἡ καρδιά μου λαχταρεῖ καὶ γιὰ τὶς δυὸ πονεῖ.

Μ.

Γνωμικά

Γυνὴ ὡραία ἄνευ καρδίας εἶναι ῥόδον ἄνευ εὐωδίας.

Τῆς γυναικὸς βασίλειον εἶναι ἡ καρδία τοῦ ἀνδρός της· θέλει νὰ βασιλεύῃ πάντοτε ἐντὸς αὐτῆς ἀλλ' ἄνευ ἐπιτελείου.

Ἡ ζωὴ τῆς γυναίκας ἀποτελεῖται ἀπὸ τρία πράγματα μόνον: τὴν πίστιν, τὴν ἀγάπην καὶ τὴν συγχώρησιν.

Δὲν ὑπάρχει χιὼν ἢ πάγος ποῦ νὰ μὴ διαλύῃ ὁ ἥλιος.

Ἔξυπνα καὶ κουτά

—Γκρσὸν, τὸ κοττόπουλον ποὺ μοῦ ἔδωσες εἶνε γρηᾶ κότα δέκα χρονῶν τοὐλάχιστον.

—Ἀπὸ ποῦ τὸ συμπεραίνεται αὐτό, κύριε;

—Ἀπὸ τὰ δόντια!

—Τὰ πουλιὰ δὲν ἔχουν δόντια.

—Ναί, ἀλλὰ ἔχω ἐγώ!

Ἀνέκδοτα

ΤΗΣ ΧΗΡΑΣ Ο ΚΑΥΜΟΣ

Κάποιος ἐπαρχιώτης, γυρίζοντας ἀτὸ τὴν Ἀθήνα στὴν πατρίδα, ἀντάμωσε καθώς ἔμπαινε εἰς τὴν πόλιν μιὰ χήρα.

—Καλὴ ἡμέρα κυρὰ Μαργαρίτα.

—Καλημέρα, καλῶς ἦλθες. Τί νέα ἀπὸ τὴν Ἀθήνα;

—Δημοσιεύθηκε βασιλικὸ διάταγμα, τῆς ἀπήντησε ὁ παμπόνηρος ἐπαρχιώτης, καὶ δίνει τὸ ἐλεύθερον σὲ κάθε γυναῖκα ποὺ ἔχει μικρὸ στόμα νὰ πέρνῃ δυὸ ἄνδρες...

—Μμμμμ... ἔκανε ἡ χήρα, σουφρώνοντας τὰ χείλη της ὅσον ἠμποροῦσε γιὰ νὰ φανῇ μικρὸ τὸ στόμα της.

—Καὶ ὅποια ἔχει μεγάλο στόμα, ἐξακολούθησε ὁ ἐπαρχιώτης ἠμπορεῖ νὰ πέρνῃ τρεῖς!

—Ἀ,α..α..! ἔκανε τότε ἡ χήρα, ἀνοίγοντας τὸ στόμα της ὥ; τ' αὐτιά της.

ΑΝΑ ΤΟΝ ΚΟΣΜΟΝ

ΑΣ ΤΡΑΒΗΞΗ ΜΙΑ ΚΑΝΟΝΙΑ

Κάποτε ὁ Δούμας υἱὸς, ὁ ὁποῖος φημιζόταν γιὰ τὴν ἑτοιμότητα τοῦ πνεύματός του εἶχε προσκληθῆ σ' ἕνα φιλικὸ γεῦμα. Στὰ ἐπιδόρπια ὅλοι οἱ συνδαιτημόνες τὸν παρεκάλεσαν νὰ πῇ κάτι γιὰ νὰ φωτίσῃ τὴν συντροφιά. Ἡ ἀπαίτησις αὐτὴ κρίθηκε ἀπὸ τὸν Δούμα υἱὸ ὡς ὑποβολικὴ καὶ ὄχι μόνο δὲν ἀπήντησε, ἀλλὰ ἔκαμε μάλιστα. ποὺ δὲν κατάλαβε.

Ἡ οἰκοδέσποινα ὅμως ποὺ ἦτο περισσότερο θάρρος μαζί του. τοῦ ἐπαναλαβε:

— Ἐλᾶτε δὰ. πῆτε μας κάποιαν ὁποιαδήποτε ἱστορία.. Ἐσεῖς καὶ μόνον ὅμως φορᾶτε σας! Ἐσεῖς ξέρετε τόσα ὁμορφα λόγια. ἀφοῦ αὐτὸ εἶνε τὸ ἐπάγγελμά σας.

— Ἂν εἶναι ἔτσι, ἀπήντησεν τότε ὁ Δουμᾶς υἱὸς, τότε μάλιστα, ἀλλὰ ὑπὸ τὸν ὅρον ὅτι καὶ ὅλοι οἱ ἄλλοι κύριοι θὰ ποῦν κάτι ἀπὸ τὸ ἐπάγγελμά τους.

Καὶ δείχνοντας ἕναν λογαριὸ τοῦ πυροβολικοῦ ποὺ κάθόταν πλάϊ του. πρόσθεσε:

— Ἂς ἀρχίσει πρῶτα ὁ κύριος λοχαγός, ρίχνοντας μιὰ κανονιὰ καὶ ἀμέσως κατόπιν θὰ πῶ κι' ἐγώ...

ΔΙΑΠΟΜΠΕΥΣΙΣ ΑΕΤΟΥ

Εἰς τὸ χωρίον τῆς Κρυμαίας, ἕνα τριετὲς κοριτσάκι ἀπήχθη ποὺ ἥμερῶν ἀτὸ ἕναν ἀετόν. Ἕνας κυνηγὸς εἶδε τὸ κοριτσι εἰς τὰ νύχια τοῦ ἀρπακτικοῦ ὀρνέου. καὶ σκοπεύσας ἐπυροβόλησεν. Ὁ ἀετὸς ἐτραυματίσθη καὶ κατῆλθεν ἀργὰ ἀπὸ τοῦ ὕψους ὅπου εὑρίσκετο. ἀφήνας τὸ κοριτσάκι νὰ πέσῃ ὅταν εὑρίσκετο εἰς μικρὸν ὕψος ἀπὸ τοῦ ἐδάφους καὶ ἐπάνω εἰς μίαν σκηνὴν ἀθιγγάνων. Ἀπὸ τὴν σκηνὴν ἡ μικρὴ ἔπεσεν πάνω εἰς ἕνα σωρὸν ἀπὸ ἄχυρα καὶ ἔτσι ἐσώθη χωρὶς νὰ τραυματισθῇ. Ὁ ἀετὸς συνελήφθη ἀπὸ τοὺς χωρικοὺς οἵτινες τὸν ἔκλεισαν εἰς ἕνα κλουβὶ καὶ τὸν περιέφερον εἰς ὅλον τὸ χωρίον διὰ νὰ τὸν διαπομπεύσουν. Ἐν τέλει τὸν ἐσκότωσαν.

ΕΝΑΣ ΜΙΚΡΟΣΚΟΠΙΚΟΣ ΜΑΘΗΜΑΤΙΚΟΣ

Πληροφορεῖται ἀπὸ τὸ Τάλιν τῆς Ἐσθονίας ἀναφέρουν ὅτι εἰς τὸ Παιδαγωγικὸν Ἰνστιτοῦτον τῆς πόλεως ἐκείνης ἐξητάσθη ἕνα παιδάκι ἡλικίας πέντε ἐτῶν. ὀνόματι Γεώργιος Πιλντόγιμι. ὅστις ἐτέδειξε καταπληκτικὴν γνῶσιν τῆς ἀριθμητικῆς. Ὁ μικρὸς αὐτὸς, ποῦ ἔμαθε μόνος του νὰ διαβάζῃ καὶ νὰ γράφῃ. γνωρίζει εἰς τὴν ἐντέλειαν καὶ τὰς τέσσαρας μαθηματικὰς πράξεις, ἔχει δὲ τὴν ἱκανότητα νὰ ἐκτελῇ ἀπὸ μνήμης δυσκόλους ὑπολογισμούς. Οἱ ἐπιστήμονες, θέλοντες νὰ δοκιμάσουν τὴν μνήμην τοῦ μικροῦ ὑτοῦ, τὸν ὡδήγησαν εἰς ἕνα σιδηροδρομικὸν σταθμὸν τὴν στιγμὴν ποὺ ἐπερνοῦσε ὁλοταχῶς ἕνα φορτηγὸν τραῖνο. Μετὰ παρέλευσιν ἡμισείας ὥρας ὁ μικρὸς ἐπανελάμβανε, χωρὶς τὸ παραμικρὸν λάθος, ὅλους τοὺς τετραψηφίους ἀριθμοὺς τῶν βαγονιῶν ποῦ εἶχαν περάσει ἀπ' ἐμπρός του μὲ τόσην ταχύτητα.

ΡΑΔΙΟ

Σημερινὸν πρόγραμμα

Ἀπὸ τῆς 16–19 ὥρας

18 Βερολῖνον, μικρὰ συναυλία.
18.15 Βαρσοβία δίσκοι.
18,30 Ἰσταμπούλ, δίσκοι χοροῦ.
18.30 Βιέννη, ἄσματα.

Ἀπὸ τῆς 19–20 ὥρας

19 Βερολῖνον, μελωδία.
19.15 Βαρσοβία, δίσκοι.
19.30 Ἰσταμπούλ, ἀθλητικαὶ εἰδήσεις.

Ἀπὸ τῆς 20–21 ὥρας

20 Ἰσταμπούλ, Τουρκικὴ μουσική
20 Βαρσοβία, κωμωδία.
20.30 Ἰσταμπούλ, συνδιάλεξις ἀραβιστί.
20.30 Βιέννη, στρατιωτικὴ μουσική.
20.45 Ἰσταμπούλ, Τουρκικὴ μουσική.
20.45 Βάρι, μεταβίβασις ἐξ Ἑλλάδος.

Ἀπὸ τῆς 21–22 ὥρας

21 Λειψία, συναυλία.
21.10 Βαρσοβία, συναυλία.
21.15 Ἰσταμπούλ, ὀρχήστρα.
21.30 Ἄλλη, τζάζ.
21.50 Βουδαπέστη, τζάζ.

Ἀπὸ τῆς 22–23 ὥρας

22 Ρώμη, συναυλία.
22.15 Στουτγάρδη, μουσικὴ χοροῦ.
22.15 Ἰσταμπούλ, τελευταῖαι εἰδήσεις.
22.30 Ἰσταμπούλ, δίσκοι.
22.30 Λονδῖνον, ὀρχήστρα.
2 55 Βουδαπέστη, ὀρχήστρα τσιγκάνικη.

Ἀπὸ τῆς 23–24 ὥρας

23 Λειψία, λαϊκὰ ἄσματα.
23 Βαρσοβία, πιάνο.
23,30 Βουδαπέστη, ἄσματα.
23.45 Παρίσιοι, δίσκοι.
23 55 Λουξεμβοῦργον, τζάζ.

Μετὰ τὴν 24ην ὥραν

24 Λονδῖνον, Δάντσιγκ.
24 Βιέννη, συναυλία.
24,15 Τουλούζη ἄσματα.

ΟΙΚΟΝΟΜΟΛΟΓΙΚΑ

Ἡ ἀγορὰ τιφτικίου

Τὸ γεγονὸς τῆς σχεδὸν ἐξαντλήσεως τῆς συγκομιδῆς τοῦ παρελθόντος ἔτους καὶ ἐπειδὴ τὸ ἐν Κὰπ στὸκ εἶναι ἐν τῷ τελειοῦσθαι ἡ ἀγορὰ τῶν τιφτικίων εἶναι ζωηρά.

Κατὰ τὴν ἑβδομάδα ταύτην τὸ Χρηματιστήριον ἔκαμε πωλήσεις 346329 κιλῶν. Κατὰ τὸν μῆνα Μάϊον ἐγένετο ἐξαγωγὴ 256067 κιλῶν. Κατὰ τὸν αὐτὸν ὅμως μῆνα εἰσήχθησαν εἰς τὴν χώραν μας 549750 κιλῶν. Ἄρα τὸ ἰσοζύγιον τῆς εἰς τὴν χώραν μας εἰσαχθείσης κατὰ Μάϊον ποσότητος ἐπωλήθη. Πολονότι ἡ κατάστασις τῆς νέας συγκομιδῆς δὲν εἶναι φανερὰ, λέγεται ὅτι ἐν συγκρίσει πρὸς τὰ παρελθόντα ἔτη θὰ ἔχωμεν στόκ.

Οἱ Ρῶσσοι ἀγοράζουν ἔρια

Ἡ ἀγορὰ τοῦ ἐρίου κατὰ τὸ διάστημα τῆς τελευταίας ἑβδομάδος ἐδείξε τάσιν ὑψωμοῦ Αὕτη ποιοέρχεται ἐκ τοῦ γεγονότος ὅτι ἡ Σοβιετικὴ Ρωσσία προέβη κατὰ τὰς τελευταίας ἡμέρας εἰς ἀγορὰν ἐρίων ἐν τῇ χώρα μας.

Ἐπειδὴ οἱ Ρῶσσοι ἀπεφάσισαν νὰ ἀγοράσουν ἐφέτος μεγάλας ποσότητας ἐρίου, διαπραγματευθέντες μετά τινων ἐμπόρων μας ἐρίου προῆλθον καὶ εἰς συμφωνίας. Μερικοὶ μάλιστα οἵοι ἐπώλησαν εἰς Ρωσσίαν ὡς πρώτην ἀποστολὴν 500 τόννους ἐρίου πρὸς 61-62 γρόσια τὸ κιλόν.

ΧΡΗΜΑΤΙΣΤΗΡΙΟΝ

Ἀνακοινωθὲν τοῦ Π. Ἀνατολῆς

4)8)937

Νομίσματα

	Ἀγορά	Πώλησις
Στερλίνα	620.—	625.—
Δολλάριον	123.50	126.—
Γαλλικὰ Φράγκα	98.—	100 —
Ἰταλικαὶ Λιρέτται	110.—	115.—
Βελγικὰ Φράγκα	80.	84.—
20 Δραχμαί	18.—	22.—
Ἑλβετικὰ Φράγκα	570. —	580.—
20 Λέβα	20.—	23.—
Ὁλλανδικὰ Φιορίνια	63.—	66.—
Τσεχοσλ. Κορῶνες	70.—	75.—
Αὐστρ ακὰ Σελίνια	21.—	23.—
Ἱσπανικαὶ Πεσέται	—.—	—.—
Μάρκα	28.—	31.—
Πολωνικὰ Ζλώτε	20.—	22.50
Πέγκο	21.—	24.—
Λέϊ	12.—	14.—
Δηνάρια	48.—	52.—
ἐν	—.—	—.—
Σουηδικαὶ Κορῶνες	30.—	32.—
Λίρα Χρυσή	1047 --	1048.—
Γραπεζογραμμάτιο	255.—	257.—

Κρατικὰ Χρεώγραφα

	Ἄνοιγμα	Κλείσιμον
Κρατικὰ Δάνεια		
Ἡνοποιημένον I	14 90	15.—
» II	14.55	—.—
» III	14.30	—.—
Ἐργκανί	95.—	95.—
Σίβας Ἐρζερουμ	96.—	96.50
Ὁμολογίαι		
Ἀν. Σιδηροδρόμων I	40.60	40 70
» » II	40.60	39.90
» » III	—.—	—.—
Ἀν. Σιδηρ. (Μπόνα)	38.55	38.55

ΞΕΝΑ ΧΡΗΜΑΤΙΣΤΗΡΙΑ

ΠΑΡΙΣΙΩΝ

3 Αὐγούστου ὥρα 11.15

Ἡνοποιημένον	274.—
Ὀθωμ. Τράπεζα	500.—

ΛΟΝΔΙΝΟΥ

3 Αὐγούστου ὥρα 15

Ἐπὶ Παρισίων	132.80.—
Ἐπὶ Βερολίνου	12.24 50.—
Ἐπὶ Ν. Ὑόρκης	5.92 27.—
Ἐπὶ Μιλάνου	140.54.—

100
ΔΙΑΦΟΡΑ ΜΟΝΤΕΛΛΑ
ΑΜΑΞΑΚΙΑ
Τὰ κομψότερα
Τὰ στερεώτερα
Τὰ εὐθηνότερα
ΣΤΟ
ΣΑΡΚ ΠΑΖΑΡΙ
(Bazar du Levant)

ΦΥΣΙΣ—ΤΕΧΝΗ—ΕΠΙΣΤΗΜΗ

Ο ΘΑΝΑΤΟΣ

Ἐκ διαφόρων στατιστικῶν καὶ ἰδίως μιᾶς τελευταίας τοιαύτης τοῦ δόκτορος Φρέϋ τοῦ Πανεπιστημίου τῆς Καινιξβέργης τῆς Γερμανίας, ὅστις ἔλαβεν ὑπ' ὄψιν του τὴν κίνησιν τῶν ἀσθενῶν τῆς χειρουργικῆς κλινικῆς τοῦ Πανεπιστημίου τῆς πόλεως ταύτης, ἐξάγεται ὅτι ἐπὶ πεντακοσίων περιπτώσεων θανάτου οἱ 345 ἐπῆλθον μεταξὺ τῆς 6ης ἑσπερινῆς καὶ τῆς 6ης πρωινῆς, ἤτοι κατὰ τὴν διάρκειαν τῆς νυκτός. Πολλοὶ ἐπεζήτησαν νὰ ἐξηγήσουν τὴν αἰτίαν, ἡ μᾶλλον δὲ πιθανωτέρα ἐκδοχὴ εἶνε ὅτι κατὰ τὴν διάρκειαν τῆς νυκτὸς ἡ ἔντασις τῶν ὀργανικῶν λειτουργιῶν, καὶ φυσιολογικῶς ἐχόντων τῶν πραγμάτων, ὑφίσταται αἰσθητὴν μείωσιν, συνεπῶς ὁ ὀργανισμὸς ἀντιτάσσει μικροτέραν ἐνέργειαν, λόγῳ τῶν μειωμένων δυνάμεών του, εἰς τὴν πάλην μὲ τὸν θάνατον. Καὶ ἕνα σχετικὸν ἀνέκδοτον. Ἕνας διάσημος ἰατρὸς, ἐντελῶς ὑγιής, εὑρέθη τὸ πρωὶ νεκρὸς εἰς τὸ κρεββάτι του. τοιαύτην δὲ κατάπληξιν ἔκαμε τὸ αἰφνίδιον τοῦ θανάτου του, ὥστε οἱ θαυμασταί του ἔλεγαν : «Ὁ θάνατος τόσον τὸν ἐφ βαῖτο, ὥστε ἔπρεπε νὰ τὸν εὕρῃ οιμισμένον διὰ νὰ τὸν ἀοπάξῃ!» Ὁ Μέγας Γερμανὸς χημικὸς Φίσερ, εἰς τὸν ὁποῖον ἡ θεραπευτικὴ ὀφείλει πολύτιμα φάρμακα, ὅπως τὴν βρονάλην καὶ ἄλλα, ἔλεγε : «Κατὰ τὸ ἔτος 2000 μ. Χ. καὶ ἐφεξῆς ὁ θάνατος θὰ εἶνε ζήτημα ἀπροσεξίας καὶ ἡ ζωὴ θὰ σβύνῃ μόνον τὴν στιγμὴν ποὺ ἐν ἢ περισσότερα ἀπὸ τὰ ἑκατομμύρια τῶν μορίων τοῦ ἀνθρωπίνου ὀργανισμοῦ θὰ ἔχουν ὑποστῆ βλάβην ἀρκετὰ μεγάλην, ὥστε νὰ σταματήσουν τὴν ὅλην μηχανήν, ἀκριβῶς ὅπως ἕνα ὡρολόγιον σταματᾶ τὴν στιγμὴν ποὺ σπάζει τὸ ἐλατήριον ἢ παρεμποδίζεται ἀπὸ τὴν σκόνην. Οἱ βιολόγοι, λέγει, ἀφίνουν τὴν παλαιὰν θεωρίαν περὶ τοῦ φυσικοῦ κύκλου τῆς ζωῆς, γεννήσεως δηλαδὴ, ἥβης, ὡριμότητος, ἀναπαραγωγῆς καὶ θανάτου καὶ ἀρχίζουν νὰ δέχωνται τὸ νέον δόγμα, καθ' ὃ δὲν ὑφίσταται φυσικὸν ὅριον ἡλικίας διὰ τὸν θάνατον. Ὁ ἄνθρωπος τοῦ μέλλοντος, ἀρχίζων τὴν ζωήν των μὲ σῶμα ἀπολύτου τελειότητος, θὰ ἐξελίσσεται, συμφώνως πρὸς τὴν νέαν ὑγιεινὴν, μέχρι τῆς ἡλικίας τῆς ὡριμότητος καὶ ἀπὸ ἐκεῖ καὶ ἔπειτα ἡ μηχανὴ θὰ ὀφείλει νὰ λειτουργῇ χωρὶς χρονικὸν ὅριον, ἐφ' ὅσον θὰ τυγχάνῃ τῆς καταλλήλου περιποιήσεως. Ἕως τώρα, προσθέτει, ἡ ἀνθρωπότης, ἐξημείωσεν ἐν τῷ συνόλῳ τὴν ὑγείαν της διὰ τῆς πολυφαγίας καὶ τῆς ὑπερβολικῆς χρήσεως καπνοῦ καὶ οἰνοπνεύματος, καθὼς καὶ λόγῳ ἀνεπαρκοῦς ὕπνου. Ἐπὶ πλέον δὲ κατέστρεψε τὴν ὑγείαν της μὲ τὴν πλημμελῆ περιποίησιν τῶν χαλασμένων ὀδόντων καὶ μὲ τὸν ἀκατάλληλον τρόπον ἐνδυμασίας, ἐπιβαλλομένου βαθμηδὸν τοῦ γυμνισμοῦ Εἰς τὸ μέλλον ἡ ἐπέκτασις τοῦ ὁρίου τῆς ζωῆς θὰ ἐξασφαλισθῇ διὰ τῆς ὑγιεινῆς τοῦ ἀτόμου καὶ τῆς μεγαλειτέρας χρήσεως τοῦ φωτὸς, φυσικοῦ καὶ τεχνητοῦ. Ὁ ἄνθρωπος τοῦ 22ου αἰῶνος θὰ κοιμᾶται ὑπὸ τὸ φῶς καὶ θὰ ὑφίσταται τὴν ἐπίδρασιν τῶν θεραπευτικῶν ἀκτίνων κατὰ τὰς ὥρας τῆς ἀναπαύσεώς του!..»

Ἕνας ἄλλος φυσιοδίφης αὐτὸς, ἐπενόησε τὴν ἑξῆς μέθοδον σχετικῶς πρὸς τὰ ἔτη ποὺ . πρόκειται νὰ ζήσῃ κανείς. »Ἀφιερέσατε, λέγει, τὰ ἔτη τῆς ἡλικίας σας ἀπὸ τὸν ἀριθμὸν 36, διαιρέσατε τὸ ὑπόλοιπον διὰ τοῦ ἀριθμο

ΠΕΜΠΤΗ 5 ΑΥΓΟΥΣΤΟΥ 1937
Ἔτος Α'. Ἀριθμὸς 11.

ΜΕΤΑΠΟΛΙΤΕΥΣΙΣ

ΓΡΑΦΕΙΑ: Γαλατᾶ Περτεμπὲ παζάρ ἀρ. 4. (Στάσις Τράμ Μπαγκαλάρ)
Τηλέφωνον 40927

ΑΝΤΑΛΛΑΓΗ ΤΗΛΕΓΡΑΦΗΜΑΤΩΝ ΜΕΤΑΞΥ ΑΤΑΤΟΥΡΚ ΚΑΙ ΒΑΣΙΛΕΟΣΦΑΡΟΥΚ

Ἄγκυρα, 4. (Π.Α.)—Ἐπ' εὐκαιρίᾳ τῆς στέψεως τοῦ βασιλέως Φαρούκ ἀντηλλάγησαν τὰ κατωτέρω τηλεγραφήματα μεταξὺ Ἀτατοῦρκ καὶ τοῦ Αἰγλπτίου βασιλέως

Πρὸς τὴν Α. Μ. Φαρούκ τὸν Α'
Κάϊρον

Ἐπ' εὐκαιρίᾳ τῆς στέψεως τῆς Ὑμ. Μεγαλειότητος ἀπευθύνω τὰ ἐγκάρδια συγχαρητήριά μου καὶ εὔχομαι Αὐτῇ βασιλείαν μακρὰν καὶ εὐδαίμονα.

Κ. ΑΤΑΤΟΥΡΚ

Πρὸς τὴν Α. Ε. τὸν Πρόεδρον τῆς Τουρκικῆς Δημοκρατίας Κεμὰλ Ἀτατοῦρκ

Ἴστα μπούλ

Σᾶς εὐχαριστῶ θερμῶς διὰ τὸ φιλόφρον τηλεγράφημα εὐγῶν καὶ συγχαρητηρίων σας, ὅπερ μὲ συνεκίνησεν ἰδιαιτέρως. Ἐπὶ τῇ εὐκαιρίᾳ ταύτῃ εὔχομαι ὅπεω τῆς προσωπικῆς σας εὐδαιμονίας καὶ εὐτυχίας τῆς Τουρκίας.

ΦΑΡΟΥΚ

Η ΕΝΤΥΠΩΣΙΣ ΕΙΣ ΤΗΝ ΑΜΕΡΙΚΗΝ ΕΚ ΤΗΣ ΕΠΙΣΤΟΛΗΣ ΤΟΥ ΑΤΑΤΟΥΡΚ

Παρίσιοι 4 Ἀγγέλλεται ἐκ Βασιγκτῶνος: Τὰ κείμενα τῶν μεταξὺ τοῦ προέδρου τῆς Τουρκικῆς Δημοκρατίας Ἀτατοῦρκ καὶ τοῦ προέδρου τῆς Ἀμερικανικῆς Δημοκρατίας ἀνταλλαγέντων ἐπιστολῶν ἐδημοσιεύθησαν ὑπὸ τῶν ἐφημερίδων Βασιγκτῶνος.

Αἱ ἐφημερίδες τονίζουσαι τὰ πρὸς τὴν Τουρκίαν φιλικὰ αἰσθήματα τοῦ προέδρου τῆς Ἀμερικανικῆς Δημοκρατίας ἀναγράφουν ὅτι Ρόοζβελτ ὅταν ἐπιχειρήσῃ ταξείδιον εἰς Εὐρώπην κατὰ πρῶτον θὰ ἐπισκεφθῇ τὴν Τουρκίαν καὶ οὕτω θὰ ἔχῃ δεχθῇ τὴν πρόσκλησιν τοῦ Ἀτατούρκ.

Ο ΑΡΙΘΜΟΣ ΤΩΝ ΑΝΕΡΓΩΝ ΗΛΑΤΤΩΘΗ

Ἡ ἀπὸ τοῦ ἔτους 1936 ἀρξαμένη εἰς τὰ οἰκονομικὰ τοῦ κόσμου ζωηρότης ἐξηκολούθησε μέχρι τοῦ Ἰουλίου τρέχοντος. Εἰς τῆς πρώτης τάξεως βιομηχανικὰς πόλεις παρετηρήθη περισσότερα παραγωγὴ παρὰ κατὰ τὴν πρὸ τῆς κρίσεως περίοδον. Εἰς τινας χώρας ἡ παραγωγὴ καὶ ὁ βαθμὸς τῆς ἐργασίας ὑπερτέρησε τῆς στάθμης τοῦ ἔτους 1929.

Μεταξὺ τῶν χωρῶν αἱ ὁποῖαι ἀνέπτυξαν τὴν γεωργίαν, αἱ Βαλκανικαὶ καὶ ἡ Τουρκία ἔρχονται εἰς τὴν πρώτην γραμμήν. Κατά τινα στατιστικὴν γενομένην διὰ 32 χώρας, ἐν αὐταῖς ὁ ἀριθμὸς τῶν ἀνέργων ἀπὸ τὰς ἀρχὰς τοῦ 1936 μέχρι τῶν μέσων τοῦ ἔτους 1937 ἠλαττώθη κατὰ 4 περίπου ἑκατομμύρια. Ὁ καθορισθεὶς ἀριθμὸς τῶν ἀνέργων ἐν ταῖς χώραις ταύταις σήμερον εἶνε 16.000.000 Ἐνῷ τὸ 1929 ὁ ἀριθμὸς τῶν ἀνέργων ἦτο 8.000.000, ὁ ἀριθμὸς οὗτος μέχρι τοῦ 1932 ἀνῆλθεν εἰς 30.000.000 καὶ μέχρι τοῦ ἔτους 1936 κατῆλθεν εἰς τὰ 20.000.000.

ΤΡΑΓΙΚΟΣ ΘΑΝΑΤΟΣ ΔΙΑ ΣΦΑΙΡΑΣ ΕΚ ΔΥΣΤΥΧΗΜΑΤΟΣ

Ἀϊδίνιον 4. Εἰς τὰ Σῶκια συνέβη τραγικὸν δυστύχημα ἐξ ἀπροσεξίας. Ὁ ἐκ τοῦ χωρίου Καγιαλὰρ Χικιὲ Δογρούλ ἔφερε τὸ βλαμμένο τουφέκι του πρὸς ἐπιδιόρθωσιν εἰς τὸν ἐπιδιορθωτὴν Χασὰν Χουσεΐν. Οὗτος ἐνῷ ἀφήρει τὰ καψύλλια ἔπεσε αὐτόματος ὁ πετεινὸς τοῦ τουφεκίου καὶ ἐξεπυροσκρότησεν. Ἡ πρὸς ἄγραν χοίρων χρησιμοποιουμένη σφαῖρα ἔπληξε τὸν κατὰ τὴν ὥραν ἐκείνην γράφοντα μίαν ἐπιστολὴν Ἀζίζ καὶ τὸν ἀφῆκεν ἄπνουν.

ΙΣΤΟΡΙΚΟΝ ΕΓΓΡΑΦΟΝ

Ὁ διευθυντὴς τοῦ μουσείου τῶν Ἀνακτόρων Τόπκαου, κ. Ταχσὶ Ὄζ ἐνῷ ἐξήταζε τὰ ἀρχαῖα ἔγγραφα εὗρεν ἓν ἔγγραφον μήκους δύο μέτρων μεγάλης ἱστορικῆς καὶ γλωσσολογικῆς ἀξίας. Τὸ ἔγγραφον τοῦτο εἶναι γεγραμμένον μὲ γράμματα τῶν Οὐϊγούρ καὶ κάτωθεν ἑκάστης γραμμῆς ἡ ἐξήγησις αὐτῶν μὲ Ἀραβικοὺς χαρακτῆρας. Τὸ ἔγγραφον τοῦτο εἶχε σταλῇ εἰς τὰ ἀνάκτορα τῶν Ὀσμανλήδων (Ὀθωμανῶν) ἐκ μέρους τοῦ Ἔμπουσσαιτ Γιουργκὰν, ἡγεμόνος τῶν-Τιμουλοῦ.

ΑΙ ΓΥΝΑΙΚΕΙΕΣ ΚΑΛΤΣΕΣ ΘΑ ΣΦΡΑΓΙΖΩΝΤΑΙ

Ἡ ἔκθεσις, ἣν συνέταξεν ἡ Ἕνωσις τῶν βιομηχάνων πρὸς ἐνοποίησιν (στανδαρτιζὲς) τῶν διαφόρων εἰδῶν τῶν ἐν τῇ πόλει μας κατασκευαζομένων γυναικείων καλτσῶν ἐνεκρίθη ὑπὸ τοῦ ὑπουργείου τῆς Οἰκονομίας.

Κατὰ τὴν ἔκθεσιν ταύτην, ἀπεφασίσθη ὅπως γίνῃ διάκρισις τῶν ποιοτήτων τῶν καλτσῶν καὶ νὰ σφραγίζωνται αἱ κάλτσες, αἱ κατασκευαζόμεναι ἀπὸ τεχνητὴν ἢ φυσικὴν μέταξαν ὡς καὶ αἱ τῶν ἄλλων ποιοτήτων. Ἡ Ἕνωσις τῶν βιομηχάνων ἐπὶ τοῦ ζητήματος τούτου θὰ ἔλθῃ εἰς ἐπαφὴν μὲ ὅλα τὰ ἐργοστάσια.

Ἀπό τινας ξένας χώρας ἀπευθύνονται ἐρωτήσεις εἰς τὸ ἐμπορικὸν Ἐπιμελητήριον διὰ τὰ βιομηχανικὰ μας προϊόντα. Ἐπειδὴ εἴδη τινὰ τῶν βιομηχανικῶν προϊόντων μας κατὰ τὸ τελευταῖα ἔτη στοιχίζονν ἐφθηνά, ἠρωτήθη τὸ Ἐπιμελητήριον ἂν θὰ γίνῃ ἐξαγωγὴ ἐξ αὐτῶν

Ἐγνώσθη ὅτι κατόπιν μελέτης τοῦ Ἐπιμελητηρίου θὰ εἶναι δυνατὴ ἡ ἐξαγωγὴ τῶν τοιούτων προϊόντων.

ΕΚΚΛΗΣΙΑΣΤΙΚΑΙ ΕΙΔΗΣΕΙΣ

ΑΛΒΑΝΟΣ ΑΡΧΙΕΡΕΥΣ ΠΑΡΑ ΤΩ ΠΑΤΡΙΑΡΧΗ

Ὁ χθὲς ἀφιχθεὶς εἰς τὴν πόλιν μας Ἀλβανὸς Ἀρχιερεὺς κ. Βησσαρίων κατέλυσεν εἰς τὸ ἐν Πέρα Ξενοδοχεῖον «Μπριστὸλ». Σήμερον τὴν 15ην ὥραν θὰ γίνῃ δεκτὸς ὑπὸ τοῦ Πατριάρχου.

Αἱ συζητήσεις εἰς τὴν Ἐπιτροπὴν μὴ ἐπεμβάσεως

Ο ΑΓΓΛΙΚΟΣ ΕΜΠΕΙΡΙΣΜΟΣ ΔΙΑ ΤΟ ΙΣΠΑΝΙΚΟΝ ΚΑΙ ΤΑ ΑΠΡΟΟΠΤΑ ΤΟΥ

ΑΡΘΡΟΝ ΤΟΥ κ. ΠΕΡΤΙΝΑΞ

Ὁ ἀναγνώστης χάνεται ἀναγινώσκων τὰς συζητήσεις εἰς τὴν Ἐπιτροπὴν μὴ ἐπεμβάσεως τοῦ Λονδίνου. Ἀγγλογαλλικαὶ προτάσεις τῆς 29 Ἰουνίου σχετικῶς μὲ τὴν ὀργάνωσιν τοῦ συστήματος τοῦ ἐλέγχου τῶν θαλασσῶν καὶ κατὰ ἠρὰν δόξαν τῆς Ἱσπανίας κατέπιν τῆς ὑποχωρήσεως τῆς Γερμανίας καὶ τῆς Ἰταλίας κάτι ποὺ ἐπηκολούθησαν τὰ ἐπεισόδια τοῦ «Δούϊτσλαντ» καὶ τῆς «Λεὶψ'ας». Ἰταλογερμανικαὶ ἀντιπροτάσεις τῆς 21 Ἰουλίου.

Ἀγγλικὸν σχέδιον συμβιβασμοῦ τῆς 14 Ἰουλίου καὶ βρεττανικὸν ἐρωτηματολόγιον τῆς 24. Ἐγκατάλειψις τοῦ ἐρωτηματολογίου αὐτοῦ κατὰ τὴν συνεδρίαν τῆς ὑποεπιτροπῆς τῆς 26 καὶ ἐπάνοδος εἰς τὸ σχέδιον συμβιβασμοῦ. Τί σημαίνουν ὅλ' αὐτά;

Διὰ νὰ τὰ ἐννοήσῃ κανεὶς δὲν εἶνε ἀνάγκη νὰ τὰ παρακολουθῇ καθημερινῶς. Ἡ παροῦσα φάσις τῶν Δυνάμεων ἔναντι τοῦ ἐμφυλίου ἱσπανικοῦ πολέμου δύναται νὰ καταστῇ εὐκόλως ἀντιληπτὴ μὲ μερικὰς φράσεις.

1) Οἱ Ἰταλοὶ καὶ οἱ Γερμανοὶ κατέστρεψαν τὸ σύστημα τοῦ ἐλέγχου ὅπερ ἐτέθη εἰς ἐφαρμογὴν ἀπὸ τῆς 19 π. Ἀπριλίου διότι παρημπόδιζε τὰς ἐπιδιώξεις των ἐν τῇ Ἰβηρικῇ χερσονήσῳ.

Συνεμάχησαν μὲ τὴν Σαλαμάγκαν Θέλουν ν' ἀναγνωρισθῇ τὸ ταχύτερον εἰς ἀμφότερα τὰ μέρη ὁ ὅρος τοῦ «ἐμπολέμου». Καὶ τοῦτο διὰ νὰ δύναται εὐκόλως νὰ προμηθεύουν τὰ πάντα εἰς τὸν Φράγκο ἵνα ἐπιτύχῃ ταχέως τὴν νίκην καὶ νὰ παρεμβάλουν ὅσον τὸ δυνατὸν περισσοτέρας δυσχερείας μὲ τὰ πολεμικά των εἰς τὴν δημοκρατικὴν Βαλένθιαν.

Γερμανοί, Ἰταλοὶ δέχονται κατ' ἀρχὴν τὴν ἀνάκλησιν τῶν ξένων ἐθελοντῶν ἐξ Ἱσπανίας ὑπὸ τὸν ὅρον ὅμως ὅπως γίνῃ τοῦτο μετὰ τὸν ὁρισμὸν τῆς Σαλαμάγκας

2) Ἡ Σοβιετικὴ Ρωσία εἶναι ἀνεπιφυλάκτως παρὰ τὸ πλευρὸν τῆς Βαλένθιας. Ὁ Σταλὶν ἔχει ἀνάγκην νὰ περιποιηθῇ τὴν πελατείαν τῆς Γ' Διεθνοῦς, ἥτις θίγεται μὲ τὰς δικτατορίας. Ἐξ ἄλλου φοβεῖται μήπως ἀπελεύσμεναι εἰς τὰς μεγάλας συγκοινωνιακὰς των ὁδοὺς ἡ Γαλλία καὶ ἡ Ἀγγλία (καὶ πρὸ παντὸς ἡ τελευταία), καταλήξουν εἰς συμφωνίαν μὲ τὴν Γερμανίαν καὶ τῇ ἀφ' σουν ἐλευθερίαν ἐνεργείας ἐν τῇ Κεντρικῇ καὶ Ἀνατολικῇ Εὐρώπῃ.

3 Αἱ Κυβερνήσεις Γαλλίας καὶ Ἀγγλίας ποσῶ: δὲν ἐπιθυμοῦν νὰ ταχθοῦν μὲ τὸ ἓν ἢ τὸ ἄλλο ἱσπανικὸν μέρος, ἀλλ' ἐπιθυμοῦν διακαῶς ν' ἀποκατασταθῇ τὸ ταχύτερον εἰς τὴν Δυτικὴν Μεσόγειον τὸ πρὸ τοῦ Ἰουλίου τοῦ 1936 ἐδαφικὸν καὶ πολιτικὸν καθεστώς. Τὰ Βασικὰ αὐτὰ σημεῖα πρέπει νὰ τὰ ἔχῃ ὑπ' ὄψιν του καθεὶς ὅστις παρακολουθεῖ τὰς συζητήσεις τῆς ἐπιτροπῆς καὶ τῆς ὑποεπιτροπῆς μὴ ἐπεμβάσεως.

Αἱ συζητήσεις αὗται ἔχουν προσλάβει ἤδη Βυζαντινὴν μορφήν. Τὴν παρελθοῦσαν Δευτέραν ὁ κ. Γκρέντι ἐκηρύχθη κατὰ τοῦ ἀγγλικοῦ ἐρωτηματολογίου τῆς 24 Ἰουλίου διότι ἡ παροχὴ τοῦ δικαιώματος τοῦ ἐμπολέμου ἦτο ἀλληλένδετος μὲ τὸ ζήτημα τῆς ἀνακλήσεως τῶν ξένων ἐθελοντῶν καὶ ὑπέβαλε ἓν ἀντισχέδιον ἀνατρέπον τὴν τάξιν τῶν ἐρωτημάτων. Μὴ κατορθώσας νὰ ἐπιτύχῃ ἐπανῆλθε εἰς τὸ σχέδιον συμβιβασμοῦ τῆς 14 Ἰουλίου τὸ ὁποῖον εἶχε ὡρισμένα πλεονεκτήματα διὰ τὴν τακτικήν του. Αἱ κυβερνήσεις ποὺ ἀντιπροσωπεύονται εἰς τὴν ἐπιτροπὴν τοῦ Λονδίνου παρεκλήθησαν νὰ ἐκφέσουν τὴν γνώμην των ἐπὶ τοῦ σχεδίου συμβιβασμοῦ.

Ἡ ἀπάντησις τῶν Παρισίων ἐστάλη ἤδη εἰς τὸ Λονδίνον. Εἶναι εὐνοϊκὴ διὰ τὸ σχέδιον συμβιβασμοῦ, ἀλλὰ τονίζει πῶς; τὸ δικαίωμα τοῦ ἐμπολέμου δὲν εἶναι δυνατὸν νὰ παραχωρηθῇ ἐμπράκτως εἰς τοὺς; ἐνδιαφερομένους ἐφ' ὅσον δὲν ἐπῆλθε συμφωνία διὰ τὴν ἀνάκλησιν τῶν ἐθελοντῶν. Καὶ αἱ διαφωνίαι συνεχίζονται ἐν τῇ συγχίσει. πρὸ παντὸς λόγῳ τοῦ ἀγγλικοῦ ἐμπειρισμοῦ. Τὸ «Ντάουνιν Στρίιτ» φρονεῖ πῶς; δὲν πρέπει νὰ σχισθῇ ἡ καλύπτρα ἐπὶ τῆς διαφωνίας τῶν Δυνάμεων. Ἀργὰ ἢ γρήγορα ὁ Ἱσπανικὸς λαὸς θὰ μεταβληθῇ εἰς μηχανὴν κινουμένην ἐκ τοῦ ἐξωτερικοῦ. Οἱ ἀγγλικοὶ ἐξοπλισμοὶ προχωροῦν ταχέως: ἐνῷ οἱ Ἰταλογερμανοὶ ἐλπίζουν πάντοτε ἐπὶ τῶν ἀπροόπτων.

Τὰ δύο αὐτὰ Κράτη ἐπεκτείνουν τὰς προετοιμασίας των εἰς τὰς Βαλεαρίδας καὶ τὰς Καναρίους νήσους καὶ κατὰ μῆκος τῆς μακροκινῆς ἀκτῆς τῆς Ἱσπανίας.

ΤΕΛΕΥΤΑΙΑ ΩΡΑ

ΣΦΟΔΡΑ ΔΙΑΜΑΡΤΥΡΙΑ ΤΟΥ ΙΡΑΚ ΔΙΑ ΤΟ ΖΗΤΗΜΑ ΤΗΣ ΠΑΛΑΙΣΤΙΝΗΣ

Γενεύη 5. Π. Α. Ἡ κυβέρνησις τοῦ Ἰρὰκ διὰ τῆς ἐν Γενεύῃ ἀντιπροσωπείας της; ἀπηύθυνε εἰς τὴν γραμματείαν τῆς Κ. Τ. Ε. διαμαρτυρίαν διὰ τὸ περὶ Παλαιστίνης σχέδιον τὸ ὁποῖον κατὰ τὴν ἀντίληψιν τῆς Ἰρακικῆς κυβερνήσεως ἀποτελεῖ κατὰ τῶν κατοίκων τῆς χώρας ἀδικίαν τῆς ὁποίας δὲν εἶναι δυνατὸν νὰ παραδοθοῦν αἱ σοβαραὶ συνέπειαι.

Ἐν τῇ διαμαρτυρίᾳ τονίζεται αἱ προτάσεις τῆς βασιλικῆς ἐπιτροπῆς δὲν ἐπιτρέπουν τὴν ἀντιμετώπισιν διαρκοῦς διακανονισμοῦ.

Ἡ Ἐλπὶς αὕτη ἐξαρτᾶται ἐκ τῆς ἀναγνωρίσεως τῆς Παλαιστίνης ὡς τελείως ἀνεξαρτήτου ἐν τῇ ὁποία οἱ Ἰσραηλῖται θὰ ἐδέχοντο ἅπαξ διὰ παντὸς τὴν ἰδιότητα μιᾶς μειονότητος.

Ἡ κυβέρνησις τοῦ Ἰρὰκ ἐν τέλει ἀγγέλλει τὴν πρόθεσίν της νὰ ἀπευθύνῃ εἰς τὴν Κ. Τ. Ε. συμπληρωματικὴν νόταν περιέχουσαν συστάσεις λεπτομερεστέρας ἐχούσας ὡς στόχον ὁριστικὴν λύσιν.

Ἡ ἐν λόγῳ νότα ὑπενθυμίζει ἐπίσης τὸν εἰρηνοποιὸν ρόλον τὸν ὁποῖον τὸ Ἰρὰκ διαδραματίζῃ μεταξὺ τῶν Ἀράβων τῆς Παλαιστίνης καὶ τὰς εὐθύνας τὰς ὁποίας ἀνέλαβε ὅταν τοὺς ὑπεσχέθη τὴν βοήθειάν του.

ΕΠΙΣΤΡΟΦΗ ΚΙΝΕΖΩΝ ΦΟΙΤΗΤΩΝ

Σαγκάη, 5. Ἐγνώσθη ὅτι 5 χιλ. κινέζοι φοιτηταὶ σπουδάζοντες ἐν Ἰαπωνία ἐπέστρεψαν εἰς Κίναν.

ΤΑ ΓΕΓΟΝΟΤΑ ΤΗΣ ΗΜΕΡΑΣ

Ο ΧΟΕΣΙΝΟΣ ΕΟΡΤΑΣΜΟΣ ΤΗΣ 4ΗΣ ΑΥΓΟΥΣΤΟΥ ΕΝ ΕΛΛΑΔΙ

Η ΠΑΛΛΑΪΚΗ ΕΟΡΤΗ ΤΟΥ ΣΤΑΔΙΟΥ

Ο ΑΠΕΡΙΓΡΑΠΤΟΣ ΕΝΘΟΥΣΙΑΣΜΟΣ ΤΟΥ ΛΑΟΥ

Ἀθῆναι 5 (τοῦ ἀνταποκριτοῦ μας). Ὁ ἑορτασμὸς τῆς ἐπετείου τῆς 4ης Αὐγούστου καθ' ὅλην μὲν τὴν Ἑλλάδα ἰδιαιτέρως δὲ εἰς τὰς Ἀθήνας καὶ τὸν Πειραιᾶ ὑπῆρξεν ἀφαντάστως ἀνώτερος πάσης προσδοκίας. Ὁ λαὸς ἀπὸ πρωΐας ὡς καὶ χθὲς ἐγκαίρως σᾶς ἐτηλεγράφησα ἐπανηγύρισε τὴν μεγάλην ἐπέτειον μὲ πραγματικὸν ἐνθουσιασμὸν καὶ μὲ εἰλικρίνειαν καταφανῆ ἐξέφρασε τὴν εὐγνωμοσύνην του πρὸς τὴν Κυβέρνησιν, δι' ὅσα ἐπὶ ἓν ἔτος ἐπετέλεσεν αὕτη ὑπὲρ τῶν Ἑλλήνων καὶ τῆς Ἑλλάδος καὶ τὰ ὁποῖα δὲν ἐπετελέσθησαν εἰς ὁλοκλήρους κοινοβουλευτικὰς δεκαετίας. Ὁ ἑλληνικὸς λαὸς ἐξεδήλωσε χθὲς αὐθορμήτως τὴν πίστιν καὶ τὴν ἀφοσίωσίν του πρὸς τὸν Βασιλέα καὶ τὴν Κυβέρνησιν, διότι ἐχάρισαν εἰς αὐτὸν τὴν κοινωνικὴν εἰρήνην, ἡ ὁποία ἐπέτρεψε τὴν ἰλιγγιώδη ἀνάπτυξιν τῆς παραγωγῆς καὶ τὴν ραγδαίαν ἀπὸ πάσης ἀπόψεως ὀργάνωσιν τῆς χώρας. Ὁ λαὸς ὁ φιλήσυχος, ἐν ἐξάλλῳ ἐνθουσιασμῷ ἑώρτασε τὴν πρώτην ἐπέτειον, τῆς ἱστορικῆς ἡμέρας ἡ ὁποία ἐχάρισεν εἰς αὐτὸν τὴν τάξιν καὶ τὴν πειθαρχίαν, ἔδωκεν εἰς τὰ παιδιά του τὸν ἄρτον καὶ ἐξησφάλισεν εἰς ἑαυτὸν τὸν ἥσυχον ὕπνον τῆς νυκτός.

Η ΕΟΡΤΗ ΤΟΥ ΣΤΑΔΙΟΥ

Ἀθῆναι, 5. (Τοῦ ἀνταποκριτοῦ μας). Τὴν 5 30 ἔλαβε χώραν εἰς τὸ Παναθηναϊκὸν Στάδιον ἡ μεγάλη Συγκέντρωσις τὴν ὁποίαν παρηκολούθησαν ἄνω τῶν 150 χιλ. λαοῦ.

Ἡ ἄφιξις τοῦ πρωθυπουργοῦ κ. Ἰ Μεταξᾶ ἀκολουθουμένου ὑπὸ τῶν μελῶν τοῦ Ὑπουργικοῦ Συμβουλίου ἔδωκε τὸ σύνθημα εἰς φρενητιώδεις ἐπευφημίας καὶ τὸ Στάδιον ἐπὶ πολλὴν ὥραν ἐδονεῖτο ἀπὸ τὰς ἐνθουσιώδεις ζητωκραυγὰς καὶ τὰ χειροκροτήματα τοῦ πλήθους.

Ἡ παρέλασις χιλιάδων Ἐπαρχιωτῶν μὲ τὰς γραφικωτάτας τοπικὰς ἐνδυμασίας καὶ τῶν ὁμάδων τοῦ Λυκείου Ἑλληνίδων προεκάλεσαν ζωηροτάτην ἐντύπωσιν. Οἱ χοροὶ τοὺς ὁποίους; ἐχόρευσαν οἱ διάφοροι ὅμιλοι ὑπὸ τοὺς ἤχους τῶν τοπικῶν των ὀργάνων κατεχειροκροτήθησαν.

Ἡ ἑορτὴ αὕτη ἡ ὁποία ἐπεσφραγίσθη μὲ τὴν ἀνάκρουσιν τοῦ Ἐθνικοῦ Ὕμνου τὸν ὁποῖον συνέψαλον αἱ χιλιάδες τοῦ πλήθους ὑπῆρξεν μία ἀπὸ τὰς σπανίας ἑορτὰς αἱ ὁποῖαι διωργανώθησάν ποτε εἰς τὸ Παναθηναϊκὸν Στάδιον.

ΦΩΤΑΨΙΑΙ ΚΑΙ ΛΑΜΠΑΔΗΔΡΟΜΙΑΙ

ΑΘΗΝΑΙ, 5 (τοῦ ἀνταποκριτοῦ μας). Τὴν νύκτα ἡ πόλις τῶν Ἀθηνῶν ἐφωταγωγήθη πλουσίως μέχρι καὶ τῆς πλέον ἀποκέντρου συνοικίας.

Εἰς διάφορα σημεῖα τῆς πόλεως ἐκάησαν εἰδικῶς διὰ τὴν ἑορτὴν κατασκευασμένα βεγγαλικὰ φῶτα. Εἰς τὰς πλατείας ἐπαιάνιζον ὀρχῆστραι. Διάφοροι ὅμιλοι διέτρεχον τὰς ὁδοὺς λαμπαδηφοροῦντες καὶ ψάλλοντες πατριωτικὰ ἄσματα. Ὁ ἑορτασμὸς ἐσυνεχίσθη μέχρι τῶν πρωϊνῶν ὡρῶν.

ΕΙΣ ΤΟΝ ΠΕΙΡΑΙΑ

ΑΘΗΝΑΙ, 5. (Τοῦ ἀνταποκριτοῦ μας) Ἐξαιρετικὴν λαμπρότητα ἐσημείωσεν τὴν νύκτα ἡ ἑορτὴ εἰς τὸν λιμένα Πειραιῶς. Ὅλα τὰ ἐν τῷ λιμένι πλοῖα προπορευομένης μοίρας τοῦ Στόλου φωταγωγημένα πλουσίως κατὰ παράταξιν ἔπλευσαν ἀπὸ τῆς Καστέλλας κατὰ μῆκος Παλαιοῦ καὶ Νέου Φαλήρου μέχρι τῆς Βουλιαγμένης. Ἡ ἐκκίνησις τῶν πλοίων ἤρχισε τὴν 10.30' τῆς νυκτός. Ἐκάησαν, ἐκ τῶν πλοίων καὶ ἐκ τῆς παραλίας συνάμα βεγγαλικὰ φῶτα καὶ ἐρρίφθησαν διάφορα χρωματισμῶν φωτοβολίδες.

Ὅλαι αἱ κατὰ μῆκος τοῦ Σαρωνικοῦ Κοινότητες ὠργάνωσαν τὴν νύκτα ἐνετικὰς ἑορτὰς καὶ ἔκαψαν πυροτεχνήματα.

ΕΠΑΡΧΙΑΚΑΙ ΑΝΤΙΠΡΟΣΩΠΕΙΑΙ ΠΑΡΑ ΤΩ κ. Ι. ΜΕΤΑΞΑ

Ἀθῆναι 4 (τοῦ ἀνταποκριτοῦμας). Τὸν κ. Πρωθυπουργὸν ἐπεσκέφθησαν καὶ ἐξέφρασαν τὴν εὐγνωμοσύνην των Ἀντιπροσωπεῖαι διαφόρων Ἐπαρχιῶν. Ὁ κ. Μεταξᾶς συνεχάρη τοὺς ἀντιπροσώπους διὰ τὰ αἰσθήματά των καὶ διεβεβαίωσεν αὐτοὺς ὅτι ἡ Κ]σις θὰ ἐξακολουθήσῃ ἐπιδεικνύουσα ἀμείωτον καὶ εἰς τὸ μέλλον τὸ ὑπὲρ τῆς ὑπαίθρου χώρας ἐνδιαφέρόν της,

ΣΥΓΧΑΡΗΤΗΡΙΑ ΞΕΝΩΝ ΠΡΩΘΥΠΟΥΡΓΩΝ

Ἀθῆναι 5 (τοῦ ἀνταποκριτοῦ μας). Ἐπ' εὐκοιρίᾳ τῆς ἐπετείου τῆς 4ης Αὐγούστου ἐλήφθησαν θερμὰ συγχαρητήρια τηλεγραφήματα τῶν Πρωθυπουργῶν τῶν Βαλκανικῶν Κρατῶν.

ΑΡΧΙΖΕΙ ΡΩΣΟ-ΙΑΠΩΝΙΚΟΣ ΠΟΛΕΜΟΣ;

ΡΩΣΟΣ ΑΡΧΙΣΤΡΑΤΗΓΟΣ ΕΙΣ ΚΙΝΑΝ

Ὁ ἀνώτατος στρατιωτικὸς διοικητὴς τῶν ἐν Σιβηρίᾳ ρωσικῶν δυνάμεων Μπλοῦχερ ἀνεχώρησεν εἰς Κίναν μετὰ τριῶν στρατιωτικῶν ἀεροπλάνων.

Ἡ Ἰαπωνία, γράφει ἡ «Πράβδα», θὰ τιμωρηθῇ διὰ τὰς πράξεις της. Ἡ ἐπίθεσις κατὰ τοῦ ἐν Τσιεντσὶν Ρωσικοῦ προξενείου ἦτο ἔργον τῶν Ἰαπώνων καὶ τῶν Λευκορώσων ἀνταρτῶν. Πρὸ ὅλα αὐτὰ οἱ Ἰάπωνες δὲν θὰ δυνηθοῦν νὰ ἐπιτύχουν τίποτε καὶ θὰ τιμωρηθῶσιν ἄνευ οὐδεμιᾶς ἀργοπορίας μὲ αὐστηρότητα καὶ πολὺ συντόμως.

ΕΞΑΚΟΛΟΥΘΕΙ Η ΑΠΟΣΤΟΛΗ ΙΑΠΩΝΙΚΩΝ ΣΤΡΑΤΕΥΜΑΤΩΝ

ΠΕΚΙΝΟΝ, 5. Σημαντικαὶ Ἰαπωνικαὶ ἐνισχύσεις εἰς τὴν Βόρειον Κίναν.

Τὰ τελευταῖα Σινικὰ συντάγματα τὰ εὑρισκόμενα ἐν Πεκίνῳ ἀνεχώρησαν κατευθυνόμενα εἰς Καλγκιάν.

ΟΙ ΙΑΠΩΝΕΣ ΚΑΤΕΧΟΝ ΣΙΝΙΚΑ ΠΟΛΕΜΙΚΑ

ΣΑΓΚΑΪ, 5.—Κατὰ τὰ «Κεντρικὰ Νέα», οἱ Ἰάπωνες συνέλαβον σινικὰς κανονιοφόρους καὶ ἐπέταξαν τὰ πλοῖα τὰ ὁποῖα ἠνάγκασαν νὰ μεταφέρουν πυρομαχικά.

ΙΑΠΩΝΙΚΟΝ ΑΝΑΚΟΙΝΩΘΕΝ ΔΙΑ ΤΟ ΓΑΛΛΟ-ΙΑΠΩΝΙΚΟΝ ΕΠΕΙΣΟΔΙΟΝ

ΠΑΡΙΣΙΟΙ, 5. (Π.Α)—Ἡ ἰαπωνικὴ πρεσβεία ἀγγέλλει ὅτι κατὰ τὰς πληροφορίας τῆς Κυβερνήσεώς της, τὸ λυπηρὸν γαλλο-ἰαπωνικὸν ἐπεισόδιον ἐν Τιὲν-Τσὶν διευθετήθη τὴν 3)8 κατὰ τρόπον ἱκανοποιητικὸν διὰ τὰ δύο μέρη.

ΝΕΑΙ ΠΟΛΕΜΙΚΑΙ ΠΙΣΤΩΣΕΙΣ

Τόκιο, 5. Ἡ κυβέρνησις ἀπεφάσισε νὰ ζητήσῃ ἀπὸ τὴν Δίαιταν πρόσθετον ἐπιχορήγησιν 410 ἑκατομ. γιὲν ὡ; συμπλήρωμα τῶν προηγουμένως ψηφισθέντων 97 ἑκατομμυρίων.

ΣΧΟΛΙΑ ΤΟΥ ΓΑΛΛΙΚΟΥ ΤΥΠΟΥ ΔΙΑ ΤΗΝ ΓΕΝΙΚΗΝ ΚΑΤΑΣΤΑΣΙΝ

ΠΑΡΙΣΙΟΙ 5. (Π.Α.)—Ὁ ἀνταποκριτὴς τῆς «Ματὲν» ἐν Ρώμῃ γράφει: Ὁ κ. Μουσολίνι καὶ οἱ σύμβουλοί του ὅσον ἀφορᾷ τὴν ἐξωτερικὴν πολιτικὴν εἰς τὴν Ἰταλοαγγλικὴν προσέγγισιν διαβλέπουν περίπτωσιν εὐρωπαϊκῆς συμφιλιώσεως ἐν εὐρείᾳ κλίμακι.

Ἡ μετρίασις τῶν θέσεων τῶν σχετικῶν πρὸς τὴν Ἱσπανίαν, ἡ προπαρασκευὴ τοῦ Δ. συμφώνου, ἡ ἐγγατάλειψις μερικῶν ἀδιαλλάκτων ἀπόψεων τὰς ὁποίας εἶχον λάβει πολλὰ κράτη μετὰ τὴν Αἰθιοπικὴν σύρραξιν εἶναι ἐπεισόδια ἐπὶ τῶν ὁποίων πρέπει νὰ ὑπολογίζῃ κανεὶς διὰ τὰς προσεχεῖς ἑβδομάδας ἐὰν συμμερίζεται τὰς ἰταλικὰς ἀπόψεις.

ΚΑΙ ΕΠΙΤΡΟΠΗ ΠΡΟΣ ΔΙΑΤΗΡΗΣΙΝ ΤΗΣ ΕΙΡΗΝΗΣ

ΤΟΚΙΟ, 5. Ἡ ὑπὸ τὴν προεδρείαν Καντιγειᾶς ἐπιτροπὴ πρὸς διατήρησιν τῆς εἰρήνης ἐγνωστοποίησε τὴν σύστασίν της εἰς τὰς ξένας κυβερνήσεις.

ΟΙ ΑΓΓΛΟΙ ΕΦΕΥΡΟΝ ΤΑΣ ΑΚΤΙΝΑΣ ΤΟΥ ΘΑΝΑΤΟΥ

Λονδῖνον 4. Ἡ «Σονδὰη ἐξπρὲς» γράφει: Λέγεται ὅτι ἡ Ἀγγλικὴ τεχνικὴ ἐπιτροπὴ ἐπὶ τῶν ἐρευνῶν ἐφεῦρε τὰς ἀκτῖνας τοῦ θανάτου. Αἱ ἀκτῖνες αὗται εἶνε ὁλοτελῶ