ΕΤΟΣ 14ον ΑΡΙΘΜ. 4613
Γραφεῖα : Πέραν Δίοδος Σωρίας Ἀριθμ. 10—11—12
Τηλέφωνον : 43403
Ταχυδρ. κιβώτιον 2187 Πέραν
Τιμὴ φύλλου Γρόσια 4
Ἰδιοκτήτης Διευθυντὴς : Κ. Ε. ΒΑΣΙΛΕΙΑΔΗΣ

ΑΠΟΓΕΥΜΑΤΙΝΗ

ΚΥΡΙΑΚΗ 31 ΙΟΥΛΙΟΥ 1938
Ἰωσὴφ τοῦ ἀπὸ Ἀριμαθείας
Διευθυντὴς Συντάξεως : ΓΡ. Ε. ΓΙΑΒΕΡΙΔΗΣ

Sahibi ve umumi neşriyat müdürü K. VASİLİYADİS
Yazı işleri müdürü L. YAVERİDİS
Pazar 31 Temmuz 1938
Idarehane : İstanbul Beyoğlu Şuriye Çarşısı 10—11
Apoyevmatini matbaası

«Αἱ νέαι ἐποχαὶ ἐπιβάλλουσι καὶ νέα καθήκοντα». Β. ΟΥΓΚΩ

ΤΟ ΚΕΝΤΡΙΚΟΝ ΣΥΜΒΟΥΛΙΟΝ ΤΟΥ ΛΑΪΚΟΥ ΚΟΜΜΑΤΟΣ

ΑΙ «ΠΡΟΕΤΟΙΜΑΣΙΑΙ» ΔΙΑ ΤΑΣ ΔΗΜΑΡΧΙΑΚΑΣ ΚΑΙ ΝΟΜΑΡΧΙΑΚΑΣ ΕΚΛΟΓΑΣ

Ἄγκυρα, 30. («Τζουμχ.») Ἐλήξαν αἱ ἀπὸ ἑβδομάδος συνεχιζόμεναι ἐργασίαι τῆς Κεντρικῆς Ἐπιτροπῆς τοῦ Λαϊκοῦ Κόμματος. Ὁ προεδρεύσας τῶν ἐργασιῶν τούτων κ. Σουκρῆ Καγιά, γενικὸς γραμματεὺς τοῦ Λαϊκοῦ Κόμματος ἀνεχώρησε διὰ τὴν Σταμπούλ.

Τὸ Κεντρικὸν Γραφεῖον τοῦ Λ. Κόμματος, τὸ ὁποῖον κατὰ τὴν ἐποχὴν ταύτην τοῦ ἔτους μετεφέρετο πάντοτε εἰς τὴν Σταμπούλ, ἐφέτος λόγῳ τῶν προετοιμασιῶν τῆς 15ετηρίδος καὶ τῶν ἐκλογῶν θὰ παραμείνῃ ἐν Ἀγκύρᾳ.

Κατὰ τὴν τελευταίαν συνεδρίαν τῆς κεντρικῆς ἐπιτροπῆς τοῦ Λ. Κόμματος καθωρίσθησαν αἱ βάσεις τῆς διεξαγωγῆς τῶν δημαρχιακῶν καὶ νομαρχιακῶν ἐκλογῶν ὑπὸ τὴν ἔποψιν τῶν ἀρχῶν τῆς κυβερνήσεως καὶ τοῦ Κόμματος. Ἐξεπονήθη πρὸς τοῦτο καὶ κανονισμός, ὁ ὁποῖος περιλαμβάνει διατάξεις ἀναφορικῶς μὲ τὸν τρόπον τῆς διεξαγωγῆς τῶν ἐκλογῶν καὶ μὲ τὰ προσόντα τὰ ὁποῖα πρέπει νὰ ἔχουν οἱ ἐκλεγησόμενοι σύμβουλοι.

Ἐντὸς τοῦ μηνὸς Σεπτεμβρίου, θὰ ἔχουν λήξει ὅλαι αἱ νομικαὶ διατυπώσεις διὰ τὴν διεξαγωγὴν τῶν ἐκλογῶν.

Αἱ ἐκλογαὶ θὰ τερματισθοῦν τὴν 10ην Ὀκτωβρίου εἰς ὅλην τὴν Τουρκίαν καὶ θὰ δημοσιευθοῦν τὰ ὀνόματα τῶν ἐκλεγησομένων. Μετὰ τὰς δημαρχιακὰς ἐκλογὰς θὰ γίνουν καὶ αἱ ἐκλογαὶ διὰ τὴν ἀνάδειξιν νομαρχιακῶν συμβούλων. Ἑκάστη Δημαρχία θὰ διαφωτίσῃ τὸν λαὸν ἐπὶ τῆς τετραετοῦς δράσεώς της καὶ ἐπὶ τῶν ἔργων, τὰ ὁποῖα θὰ ἐκτελέσῃ εἰς τὸ μέλλον. Καθ' ὅλην τὴν διάρκειαν τῶν ἐκλογῶν,

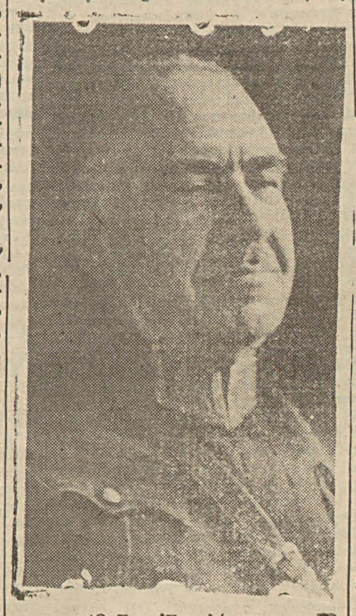

Ὁ Γεν. Ἐπιτελάρχης στρατάρχης Φεβζῆ Τσακμάκ

θὰ διοργανωθοῦν διαλέξεις τόσον ἐκ μέρους τῶν ὑποψηφίων ὅσων καὶ ἐκ μέρους τῶν λαϊκῶν ρητόρων, θὰ ἀποδοθῇ δὲ μεγάλη σημασία καὶ εἰς τὴν διὰ τοῦ ραδιοφώνου προπαγάνδαν.

ΟΙ ΙΑΠΩΝΕΣ ΕΙΣΗΛΘΟΝ ΕΙΣ ΤΟ ΣΟΒΙΕΤΙΚΟΝ ΕΔΑΦΟΣ

ΑΙΜΑΤΗΡΑ ΣΥΓΚΡΟΥΣΙΣ ΕΙΣ ΤΗΝ ΜΕΘΟΡΙΟΝ ΤΗΣ ΜΑΝΔΖΟΥΡΙΑΣ

Η ΠΟΛΩΝΙΑ ΑΝΑΓΝΩΡΙΖΕΙ ΤΗΝ ΜΑΝΔΖΟΥΡΙΑΝ ΩΣ ΚΡΑΤΟΣ

ΦΙΛΟΚΙΝΕΖΙΚΗ ΣΥΓΚΕΝΤΡΩΣΙΣ ΕΝ ΛΟΝΔΙΝΩ

ΔΥΟ ΝΕΑ ΜΕΤΩΠΑ ΕΝ ΚΙΝΑ

Μόσχα, 30. (Π. Α.) Τὸ Πρακτορεῖον Τὰς ἀνακοινεῖ : Τὴν 16ην ὥραν τῆς 29ης Ἰουλίου, βορείως τοῦ παρὰ τὴν λίμνην Χασὲν ὑψώματος, διὰ τὸ ὁποῖον ἡ Ἰαπωνικὴ κυβέρνησις προέβαλε ἀστηρίκτους ἀξιώσεις, δύο ἰαπωνεμαντζουριανὰ ἀποσπάσματα ἐιβήσαν τὴν σοβιετικὴν μεθόριον, ἐπεχειρήσαντα νὰ καταλάβουν τὴν περὶ τὰ δύο χιλιόμετρα τοῦ προαναφερθέντος ὑψώματος ἀπέχουσαν κορυφήν. Χάρις εἰς τὰ ληφθέντα μέτρα ὑπὸ τῶν παραμεθορίων ἀρχῶν οἱ Ἰαπωνεμαντζουριανοὶ ἐξεδιώχθησαν ὁλοτελῶς τοῦ σοβιετικοῦ ἐδάφους. Ὑπάρχουν νεκροὶ καὶ τραυματίαι ἑκατέρωθεν.

Μόλις ἡ εἴδησις αὕτη ἐλήφθη εἰς Μόσχαν ὁ ἐν Τόκιο σοβιετικὸς ἐπιτεταραμένος διετάχθη νὰ διαμαρτυρηθῇ ἐντόνως κατὰ τῶν νέων αὐτῶν προκλήσεων τῶν Ἰαπωνεμαντζουριανῶν μιλιταριστῶν, ζητήσῃ τὴν παραδειγματικὴν τιμωρίαν τῶν ἐνόχων καὶ προειδοποιήσῃ τὴν Ἰαπωνικὴν κυβέρνησιν ὅτι ἡ σοβιετικὴ κυβέρνησις τὴν θεωρεῖ ἀπολύτως ὑπεύθυνον τῶν πράξεων τῶν ἐν Μαντζουρίᾳ ὀργάνων τῆς Ἰαπωνικῆς κυβερνήσεως.

ΑΙ ΔΙΑΜΑΡΤΥΡΙΑΙ

Τόκιο, 30. (Π. Α.) Τὸ Πρακτορεῖον Ντομεῖ ἀνακοινεῖ : Ὁ κ. Χερινοῦσι ἀπέρριψε τὴν ἀναφορικῶς μὲ τὸ τελευταῖον συνεριακὸν ἐπεισόδιον σοβιετικὴν διαμαρτυρίαν. Τουναντίον ἀπηύθυνε διαμαρτυρίαν πρὸς τὴν σοβιετικὴν κυβέρνησιν.

ΑΛΛΗΛΟΕΠΙΤΗΡΗΣΙΣ ΣΤΡΑΤΕΥΜΑΤΩΝ

Τόκιο, 30. (Π. Α.) Ὁ παρὰ τῷ στρατῷ τῆς Κορέας ἀνταποκριτὴς τοῦ Πρακτορείου Ντομεῖ μεταδίδει ;

«Τὰ Ἰαπωνεμαντζουριανὰ καὶ σοβιετικὰ στρατεύματα ἀλληλοεπιτηροῦνται εἰς τὴν παρὰ τὸ ὄρος Τσανγκφουτσὲν μεθόριον, ὅπου ἔγινε ἡ χθεσινὴ συμπλοκή.

Η ΠΟΛΩΝΙΑ ΜΙΜΕΙΤΑΙ ΤΟ ΡΑΪΧ

Τόκιο, 30. (Π. Α.) Ὁ πρεσβευτὴς τῆς Πολωνίας κ. Ντερομὶρ κατὰ τινα ἐπίσκεψίν του πρὸς τὸν ὑπουργὸν τῶν Ἐξωτερικῶν καὶ τὸν ἐν Τόκιο πρεσβευτὴν τοῦ Μαντζουκουὸ, ἐξέφρασε τὴν πρόθεσιν τῆς Πολωνίας, ὅπως ἀναγνωρίσῃ τὸ Μαντζουκουό. Ὁ Πολωνὸς πρεσβευτὴς κατέστησε γνωστὴν τὴν ἐπιθυμίαν τῆς Πολωνίας, ὅπως συνάψῃ ἐμπορικὴν καὶ ναυτικὴν σύμβασιν καὶ σύμφωνον φιλίας μὲ τὸ Μαντζουκουό.

ΙΑΠΩΝΙΚΑΙ ΕΝΙΣΧΥΣΕΙΣ

Παρίσιοι, 30.— Τηλεγραφήματα ἐκ Τόκιο ἀγγέλλουν ὅτι συνεχίζεται σφοδρὸς ἀγὼν ναυτικὸς καὶ βορειοδυτικῶς τοῦ Κιεῦ - Κιάγκ.

Ἰαπωνικὰ μεταγωγικὰ μεταφέρουν συνεχῶς νέας ἐνισχύσεις διὰ τοῦ ποταμοῦ Γιάγκ Τσέ, αἱ ὁποῖαι κατανέμονται ἀμέσως εἰς τὰ δύο νεοδημιουργηθέντα μέτωπα.

Οἱ Κινέζοι προβάλλουν ἰσχυροτάτην ἀντίστασιν, ὡς δὲ προκύπτει ἐκ τῆς ἐξελίξεως τοῦ ἀγῶνος μεταξὺ Κιεῦ Κιάγκ καὶ Χανκόου ὑπάρχει πλῆρες σύστημα ἀμυντικῶν ἔργων, τὸ ὁποῖον ἂν μὴ τι ἄλλο θὰ ἐπιβραδύνῃ σημαντικῶς τὴν Ἰαπωνικὴν προέλασιν.

ΑΙ ΕΛΠΙΔΕΣ ΤΩΝ ΚΙΝΕΖΩΝ

Λονδῖνον, 30. (Π.Α.) Ὁμιλῶν εἰς Ὀξφόρδην ὁ πολιτικὸς σύμβουλος τῆς κινεζικῆς κυβερνήσεως σὲρ Φρέντρικ Οὐάϊτ, ἐδήλωσε ὅτι μία τῶν πρακτικῶν συνεπειῶν τοῦ πολέμου θὰ εἶναι καὶ ἡ ἀπώλεια τῆς πολιτικῆς ἐπιρροῆς τῆς Ἰαπωνίας ὡς Μ. Δυνάμεως καὶ ἡ ἐλάττωσις τῆς ἀξίας της ὡς συνεταίρου τῆς Γερμανίας κατὰ τοῦ κομμουνισμοῦ.

Ἐν τούτοις δὲν πρέπει νὰ λησμονῶμεν, εἶπε, ὅτι ἡ Ἰαπωνία δὲν ἔρριψε εἰς τὸν ἀγῶνα πλέον τοῦ ἡμίσεος τῶν καλλιτέρων της μεραρχιῶν.

Θὰ ἔλθῃ ὁρισμένως ἡ ἡμέρα καθ' ἣν ἡ Μ. Βρεττανία καὶ αἱ Ἡ ωμέναι Πολιτεῖαι θὰ ἔχουν νὰ διαλαμπρίσουν ἀποφασιστικὸν ρόλον. Αἱ δύο αὗται κυβερνήσεις ὀφείλουν νὰ βεβαιωθοῦν ὅτι αἱ ἐνδεχόμεναι πηγαὶ τοῦ Λονδίνου καὶ τῆς Ν. Ὑόρκης δὲν ὑποβοηθοῦν τὴν Ἰαπωνίαν.

ΕΙΣ ΤΗΝ ΣΧΟΛΗΝ ΧΩΡΟΦΥΛΑΚΗΣ ΤΗΣ ΑΓΚΥΡΑΣ

Η ΤΕΛΕΤΗ ΤΗΣ ΑΠΟΝΟΜΗΣ ΤΩΝ ΔΙΠΛΩΜΑΤΩΝ. Ο ΛΟΓΟΣ ΤΟΥ κ. ΣΟΥΚΡΗ ΚΑΓΙΑ

Ἄγκυρα, 30. Ἐπιβλητικωτάτη τελετὴ ἔγινε σήμερον κατὰ τὴν ἐπίδοσιν τῶν διπλωμάτων εἰς Σχολὴν τῶν Ἀξιωματικῶν τῆς Χωροφυλακῆς.

Ἀπὸ ἑνωρὶς οἱ νέοι ἀξιωματικοὶ τῆς χωροφυλακῆς ἐν τιμητικῇ συνοδείᾳ ἐφίππων ἀστυφυλάκων καὶ μουσικῆς μετέβησαν εἰς τὴν πλατεῖαν τοῦ Μνημείου τῆς Νίκης καὶ κατέθεσαν στέφανον. Κατόπιν ἐν πομπῇ ἐπέστρεψαν εἰς τὴν σχολήν των. Ἡ τελετὴ τῆς ἀπονομῆς τῶν διπλωμάτων ἤρχισε τὴν 14.30 ὥραν. Παρῆσαν εἰς τὴν τελετὴν ὁ Γεν. Ἐπιτελάρχης στρατάρχης Φεβζῆ Τσακμάκ, ὁ ὑπουργὸς τῶν Ἐσωτερικῶν καὶ Γεν. Γραμματεὺς τοῦ Λαϊκοῦ Κόμματος κ. Σουκρῆ Καγιά, ὁ ὑπουργὸς τῆς Ἐθνικῆς Οἰκονομίας κ. Σακίρ Κεσεμπίρ, ὁ ὑπουργὸς τῶν Οἰκονομικῶν κ. Φουάτ Ἀγραλῆ, ὁ Γενικὸς Ἀρχηγὸς τῆς Χωροφυλακῆς στρατηγὸς Νιαζῆ Τινάζ, καὶ ἄλλοι ἀνώτεροι στρατιωτικοὶ καὶ δημοσιογράφοι.

Ὁ ὑπουργὸς τῶν Ἐσωτερικῶν κ. Σουκρῆ Καγιὰ δραττόμενος τῆς εὐκαιρίας, προσεφώνησε τοὺς τελειοφοίτους νέους ἀξιωματικοὺς τοῦ σώματος τῆς χωροφυλακῆς, ὁ δὲ στρατάρχης Φεβζῆ Τσακμὰκ διένειμεν ἰδιοχείρως τὰ διπλώματα.

ΑΙ ΠΡΟΕΤΟΙΜΑΣΙΑΙ ΤΟΥ ΔΗΜΟΤΙΚΟΥ ΘΕΑΤΡΟΥ ΔΙΑ ΤΗΝ ΝΕΑΝ ΠΕΡΙΟΔΟΝ

Τὸ Δημοτικὸν Θέατρον ἑτοιμάζεται διὰ τὴν προσεχῆ θεατρικὴν περίοδον. Ἀντικαθίσταται ἡ σκηνὴ τοῦ Θεάτρου τούτου διὰ νέας τοιαύτης ἐκ μπετὸν ἀρμέ, ἡ ὁποία θὰ ἔχῃ ὕψος 12 μέτρων.

Μετερρυθμίσθη καὶ ἡ σκηνὴ τοῦ γαλλικοῦ Θεάτρου. Μέχρι τέλους Αὐγούστου θὰ ἔχῃ καταρτισθῇ τὸ ρεπερτούαρ τῆς νέας θεατρικῆς περιόδου. Ἀπεφασίσθη ὅπως ἡ περίοδος ἀρχίσῃ μὲ κωμῳδίαν καὶ κλείσῃ μὲ τραγῳδίαν.

Ἡ καλλιτέχνις τοῦ Δημοτικοῦ Θεάτρου κ. Μπεδιὰ Φερδῆ προσεκλήθη εἰς Ἀθήνας διὰ νὰ λάβῃ μέρος εἰς ὡρισμένας παραστάσεις. Ἡ κ. Μπεδιὰ θὰ μεταβῇ κατὰ Σεπτέμβριον εἰς Ἀθήνας.

ΤΟΥΡΚΙΚΗ ΠΡΕΣΒΕΙΑ ΕΙΣ ΜΠΟΥΕΝΟΣ ΑΪΡΕΣ

Μπουένος Ἄϊρες, 30. (Π. Α.) Ἡ ἀργεντινὴ κυβέρνησις ἐξετάζει τὴν ὑπὸ τῆς τουρκικῆς κυβερνήσεως ἐκφρασθεῖσαν ἐπιθυμίαν πρὸς ἐγκαθίδρυσιν ἐφέτος διπλωματικῶν ἀντιπροσωπειῶν ἐν Ἀγκύρᾳ καὶ Μπουένος Ἄϊρες διὰ τὴν ἀνάπτυξιν τῶν μεταξὺ τῶν δύο χωρῶν σχέσεων.

ΓΡΑΜΜΗ ΜΑΖΙΝΟ ΤΩΝ ΚΥΒΕΡΝΗΤΙΚΩΝ ΤΗΣ ΙΣΠΑΝΙΑΣ

ΟΙ ΝΕΚΡΟΙ ΤΩΝ ΤΕΛΕΥΤΑΙΩΝ ΜΑΧΩΝ

Η ΚΑΤΑΣΤΑΣΙΣ ΕΙΣ ΤΟ ΑΝΑΤΟΛ. ΜΕΤΩΠΟΝ

ΚΑΤΑΛΗΨΙΣ ΣΤΡΑΤΗΓΙΚΩΝ ΘΕΣΕΩΝ

ΚΑΤΑΣΤΡΟΦΑΙ ΑΠΟ ΒΟΜΒΑΣ ΑΕΡΟΠΛΑΝΩΝ

Βαλένθια, 30. (Π. Α) Ἡ ἐπὶ τοῦ μετώπου τοῦ Ἐμπρ δημοκρατικὴ ἐπίθεσις κατέφερε ἄρεσον κτύπημα εἰς τὰς ἐπὶ τοῦ ἀνατολικοῦ μετώπου προθέσεις τοῦ ἐχθροῦ. Οἱ δημοκρατικοὶ ἀντεπετέθησαν εἰς τὴν ἐπαρχίαν Τερουὲλ πρὸς ὑποστήριξιν τῶν εἰς τοῦτο θέσεις τῆς Καστελλὸν καὶ τῆς Κωντέλ ἀνθιστάμενοι στρατευμάτων. Διὰ τῶν ἀντεπιθέσεών των αὐτῶν ἀνεκτέλαβον τὰς στρατηγικὰς θέσεις τὰς ὁποίας ἠναγκάσθησαν νὰ ἐγκαταλείψουν. Οἱ δημοκρατικοὶ κατέρριψαν τρία φρανκιστικὰ ἀεροπλάνα εἰς τὸν τομέα τῆς Μαντζανέρα.

ΑΙ ΑΠΩΛΕΙΑΙ ΤΩΝ ΦΡΑΝΚΙΣΤΩΝ

Βαλένθια, 30. (Π.Α) Οἱ βουλευταὶ Βαλένθιας ἐξῆλθον τελευταίως εἰς περιοδείαν ἀνὰ τὸ ἀνατολικὸν μέτωπον. Κατά τινα στρατηγόν, μὲ τὸν ὁποῖον ἐπεκοινώνησαν, αἱ ἐχθρικαὶ ἀπώλειαι κατὰ τὰς ἐξ τελευταίας ἡμέρας ἀνῆλθον εἰς 8—10 χιλιάδας νεκρούς. Εἰς τὸ μέτωπον τῆς Μπαρράκας μήκους 22 χιλιομέτρων, 30 χιλιάδες ἄνδρες ἐτέθησαν ἐκτὸς μάχης.

Οἱ βουλευταὶ δηλοῦν ὅτι εἰς τὸ ἀνατολικὸν μέτωπον ὑπάρχει ἀληθὴς ἀτυνικὴ γραμμὴ Μαζινό. Ἡ ἀνωτέρα διοίκησις παρέταξε στρατεύματα σκληραγωγημένα εἰς τραχεῖς ἀγῶνας καὶ μὲ ἀνιψωμένον ἠθικόν.

Τρεῖς μεραρχίαι ἀντέστησαν ἡρωϊκῶς εἰς τὰς ἐπιθέσεις δεκαπεντάρα μεραρχιῶν ὑπὸ τὴν ἱερομένων ὑπὸ 500 βομβαρδιστικῶν ἀεροπλάνων καὶ ἀπείρου ἀριθμοῦ στολίσκων καταδιωκτικῶν.

Οἱ βουλευταὶ ἐξῆλθον διὰ τὰς ἡρωϊκὰς αὐτὰς μεραρχίας τὸ «μετάλλιον τῆς Μαδρίτης».

ΤΕΣΣΑΡΑΚΟΝΤΑ ΝΕΚΡΟΙ ΕΙΣ ΤΗΝ ΒΑΡΚΕΛΩΝΗΝ

Βαλελώνη, 30. (Π. Α.) Ὁ βομβαρδισμὸς τῆς πόλεως ὑπὸ τῆς φρανκιστικῆς ἀεροπορίας προὐκάλεσε τὸν θάνατον 40 προσώπων. Πλεῖστα πρόσωπα εὐρίσκονται εἰσέτι ὑπὸ τὰ ἐρείπια.

ΑΙ ΘΕΩΡΙΑΙ ΠΕΡΙ ΦΥΛΕΤΙΣΜΟΥ

Ο κ. ΜΟΥΣΟΛΙΝΙ ΑΠΑΝΤΑ ΕΙΣ ΤΟΝ ΠΑΠΑΝ

Ρώμη, 30 (Π. Α.) Ὁ κ. Μουσολίνι ἀπήντησεν εἰς τὸν λόγον τοῦ Πάπα διὰ τοῦ ὁποίου εὐλόγως κατεδίκαζε τὸν φυλετισμὸν καὶ ἐξέφραζε τὴν λύπην του διὰ τὸ ὅτι ἐπὶ τοῦ ζητήματος αὐτοῦ ἡ Ἰταλία ἐμιμεῖτο τὴν Γερμανίαν.

Ὁ κ. Μουσολίνι ἐπισκεφθεὶς τὴν παρὰ τὴν θερινὴν διαμονήν των κατασκήνωσιν τῶν νεαρῶν φασιστῶν ἐδήλωσε τὰ ἑξῆς :

—Μάθετε, καὶ ὅλος ὁ κόσμος ἂς τὸ μάθῃ, ὅτι καὶ εἰς τὰ φυλετικὰ ζητήματα θὰ ἐξακολουθήσωμεν νὰ βαδίζωμεν πρὸς τὰ ἐμπρός. Τὸ νὰ λέγῃ κανεὶς ὅτι ὁ φασισμὸς μιμεῖται κάποιον εἶναι ἁπλῶς παράλογον.

ΝΕΑΙ ΟΜΙΛΙΑΙ ΤΟΥ ΠΑΠΑ

Καστὲλ-Γκαντόλφο, 30. Διὰ τρίτην φορὰν ὁ Πάπας, εἰς λόγον του, κατεδίκασε τὸν φυλετισμὸν καὶ τὸν ὑπερβολικὸν ἐθνικισμόν.

Τὸν λόγον του οὗτον κατὰ τῶν νέων θεωριῶν ὁ Ποντίφηξ ἐξεφώνησε πρὸς τοὺς μαθητὰς τοῦ Κολλεγίου, καθερίσας ὅτι αἱ θεωρίαι αὗται στρέφονται ἐναντίον τῆς καθολικῆς ἐκκλησίας.

Μὴ κ υπᾶτε, εἶπε τὴν «Καθολικὴν δρᾶσιν». Τὸ ζητῶ αὐτὸ διὰ τὸ καλόν ὅλων, διότι ἐκεῖνος ποὺ κτυπᾶ τὴν Καθολικὴν δρᾶσιν κτυπᾶ τὸν Πάπαν καὶ ἐκεῖνος ποὺ κτυπᾶ τὸν Πάπαν ἐκμηδενίζεται. Εἶναι μία ἀλήθεια τὴν ὁποίαν ἡ ἱστορία ἀπέδειξε πανειλημμένως.

Ὁ Πάπας ἐδήλωσε ὅτι ὁπωσδήποτε ἡ Ἁγία Ἕδρα ἐντεῦθεν νὰ ὑπερασπισθῇ τῆς Ἐκκλησίας μέχρις ἐσχάτων καὶ κατεφέρθη κατὰ τῶν θεωριῶν περὶ φυλῆς.

Ὁ Πάπας λυπεῖται βλέπων τὴν Ἰταλίαν μιμουμένην τὴν Γερμανίαν. Ἀνέφερε ὅτι ἄλλοτε ἡ Ἰταλία ὁλιγόφυλα διὰ φυλὰς μεταχειρίζετο λεπτοτέραν γλῶσσαν.

Ὁ λόγος τοῦ Πάπα προὐκάλεσε βαθεῖαν ἐντύπωσιν εἰς τοὺς πολιτικοὺς καὶ θρησκευτικοὺς κύκλους τῆς Ρώμης.

ΣΤΥΓΕΡΟΝ ΕΓΚΛΗΜΑ ΕΙΣ ΤΗΝ ΥΠΑΙΘΡΟΝ ΤΟΥ ΜΠΑΚΙΡΚΙΟΪ

ΑΠΕΚΕΦΑΛΙΣΕ ΤΟ ΘΥΜΑ ΚΑΙ ΕΦΥΓΕ ΣΥΛΛΑΒΟΝΤΩΝ ΤΗΝ ΑΙΜΟΣΤΑΓΗ ΚΑΡΑΝ

ΠΟΙΑ ΤΑ ΑΙΤΙΑ ΤΟΥ ΕΓΚΛΗΜΑΤΟΣ

ΟΙ «ΘΗΣΑΥΡΟΘΗΡΑΙ» ΣΥΝΕΤΑΙΡΟΙ ΚΑΙ Η ΩΡΑΙΑ ΧΗΡΑ

Χθὲς ἕνα φρικιαστικὸν ἔγκλημα συνεκλόνισε τὴν ὕπαιθρον ἔξω τῶν τειχῶν χώραν. Ἕνας νέος ὀνόματι Ὀσμὰν ἀπέκοψε τὴν κεφαλὴν τοῦ φίλου καὶ συντέταιρου του Μεχμὲτ ὁ ὁποῖος εἶχε προσβάλῃ τὴν τιμὴν τῆς ἀδελφῆς του. Ὁ φονεὺς μετὰ τὸ ἔγκλημά του ἐτύλιξε τὴν αἱμοσταγῆ κέραν μέσα εἰς ἕνα μανδήλι καὶ ἐτράπη εἰς φυγὴν διὰ μέσου τῶν ἀγρῶν, συλληφθεὶς μετ' ὀλίγον ὑπὸ τῶν χωροφυλάκων καὶ παραδοθεὶς εἰς τὴν Δικαιοσύνην.

Αἱ λεπτομέρειαι τοῦ φρικιαστικοῦ αὐτοῦ ἐγκλήματος εἶνε οἱ ἀκόλουθοι:

Ὁ Ὀσμάν, νέος 26 ἐτῶν, γεωργὸς καὶ «θησαυροθήρας» τὸ ἐπάγγελμα κατοικεῖ μετὰ τῆς γειτονικῆς καὶ ὡραίας ἀδελφῆς του Ναζμιέ, χήρας ἐκ τοῦ πρώτου γάμου της, εἰς τὴν ὁδὸν Τσαμπουρῆ Τζεμίλ-ἀρ. 17 τῆς συνοικίας Δαοὺτ Πασᾶ.

Ἀπό τινος εἶχε γνωρισθῆ μετὰ τοῦ Μεχμὲτ, κατὰ 6 ἔτη μεγαλειτέρου του, ὁ ὁποῖος κατώρθωσε νὰ ἐμπνεύσῃ εἰς τὸν νεαρὸν Ὀσμὰν ἔν εἶδος ψυχώσεως ὅτι τάχα αὐτὸς εἶνε τυχερὸς εἰς τὴν ἀνακάλυψιν κρυμμένων θησαυρῶν καὶ ὅτι ὁ φίλος του εἶνε ἡ μασκότα του. Τῷ ἀνέφερε περὶ ὀνείρων τὰ ὁποῖα ἐπανειλημμένως εἶδε καὶ περὶ ὑποδείξεων τῶν «ἐξωτικῶν» ὅτι διὰ νὰ ἐπιτύχῃ εἰς τὰς ἐρεύνας του πρέπει νὰ προσεταιρισθῇ ἕνα τυχηρὸν πρόσωπον.

Ἡ στενὴ αὐτὴ φιλία ἔφερε τὸν Μεχμὲτ συχνὰ εἰς τὸ σπίτι τοῦ Ὀσμὰν ὅπου ἐγνωρίσθη καὶ μὲ τὴν ἀδελφήν του τὴν ὁποίαν εὐθὺς ἀπὸ τῆς πρώτης στιγμῆς «ἔβλεπε στὸ μάτι». Ἀργότερον ὁ Μεχμὲτ κατάφερε νὰ συγκατοικήσῃ μὲ τὸν συνεταῖρόν του. Διατί τάχα οἱ δύο συνεργάται νὰ μένουν χωριστά ; «Τὰ ἐμὰ σά...» Αὐτὸ ποὺ ἤθελε καὶ ὁ Μεχμέτ.

Πρὸ ἡμερῶν οἱ δύο συνεταῖροι ἐβγῆκαν εἰς τὴν ὕπαιθρον πρὸς συνέχισιν τῶν ἐρευνῶν των. Ἀλλὰ ὤ; πάντα κατὶ τὴν φορὰν αὐτὴν οἱ κόποι των ἦσαν μάταιοι. Ὁ Μεχμὲτ, εἶχε κάποιο σχέδιον, δι' αὐτὸ κατέπεισε τὸν Ὀσμὰν νὰ μείνῃ ἐκεῖνος τὸ βράδυ εἰς τὴν ὕπαιθρον καὶ αὐτὸς ἐπέστρεψε μόνος εἰς τὸ σπῆτι. Ἐκείλην τὴν νύκτα ἐπετέθη κατὰ τῆς νεαρᾶς χήρας.

Ἡ Ναζμιὲ τὴν ἑπομένην ἀφηγήθη τὰ διατρέξαντα εἰς τὸν ἀδελφόν της. Αὐτὸς δὲν εἶπε τίποτε ἄλλα μέσα εἰς τὸ μυαλό του κατέστρωσε τὸ σχέδιον τῆς τρομερᾶς ἐκδικήσεως.

Χθὲς οἱ δύο συνεταῖροι θὰ ἔβγαιναν πάλιν εἰς τὴν θησαυροθηρίαν. Ἐμίσθωσαν ἕνα μόνιππον ἀμαξάκι ὁδηγούμενον ἀπὸ ἕνα μικρὸν ἡλικίας 16 ἐτῶν, καὶ διηυθύνθησαν πρὸς τὸ Ἀβάσκιοϊ.

Καθ' ὁδὸν ὁ Ὀσμὰν ἔκαμε λόγον εἰς τὸν Μεχμὲτ διὰ τὴν προσβολὴν ποὺ τοῦ ἔκαμεν εἰς τὴν τιμήν του ὡς ἀδελφοῦ. Ὁ Μεχμὲτ ὄχι μόνον ὡμολόγησε κυνικώτατα τὴν πρᾶξιν του ἀλλὰ καὶ ἐξύβρισε τὸν Ὀσμὰν μὲ χυδαίας ὕβρεις.

Ἡ στάσις αὐτὴ ἔκαμε τὸν Ὀσμὰν ἔξω φρενῶν. Χωρὶς νὰ πολυσκεφθῇ ἀνέσυρε μάχαιραν τὴν ὁποίαν ἔφερε μεθ' ἑαυτοῦ καὶ ἐν ἄκαρεῖ ἀπέκοψε τὴν κεφαλὴν τοῦ «συνεργάτου» του. Ἡ αἱμοσταγὴς κάρα ἐκύλισε ἔξω ἀπὸ τὴν ἄμαξαν. Ὁ φονεὺς ἐπήδησεν ἔξω τὴν περισυνέλεξε καὶ τὴν ἐτύλιξε μέσα εἰς ἓν μανδήλι, ἐνῶ ὁ μικρὸς ἀμαξηλάτης ἔντρομος ἀπὸ ὅσα εἶδε νὰ συμβαίνουν γύρω του ἐτρέπετο εἰς φυγήν.

Ὁ φονεὺς ἀφῆκε τὸ ἀκέφαλον σῶμα

Ὁ δράστης τοῦ στυγεροῦ ἐγκλήματος Ὀσμὰν

μέσα εἰς τὴν ἄμαξαν, ἐπῆρε τὸ κεφάλι τυλιγμένο μέσα εἰς τὸ μανδήλι καὶ ἔξη φανίσθη μέσα εἰς τοὺς ἀγροὺς πρὸς τὴν διεύθυνσιν τοῦ Ραμῆ.

Ὁ μικρὸς ἀμαξηλάτης κατήγγειλε τὸ πρᾶγμα εἰς τὴν χωροφυλακή. Μετ' ὀλίγον περίπολος χωροφυλάκων συνέλαβε τὸν φονέα περιπλανώμενον μὲ τὸ μαχαίριον δέμα του.

Ἡ Εἰσαγγελία καὶ ὁ ἰατροδικαστὴς ἐπελήφθησαν ἐπὶ τόπου ἐναυλίσεων.

Ὁ δράστης ὁμολογεῖ ἀπαθῶς τὴν πρᾶξιν του λέγων ὅτι ἐξεδικήθη τὴν προσβληθεῖσαν τιμήν του.

ΣΕΙΣΜΙΚΑΙ ΔΟΝΗΣΕΙΣ ΕΙΣ ΤΑΣ ΠΑΤΡΑΣ

Ἀθῆναι, 30.— Τὴν 4.15' ἐπουσαμετινὴν ὥραν τῆς χθὲς ἐγένετο αἰσθητὴ εἰς τὰς Πάτρας ἐλαφρὰ σεισμικὴ δόνησις συνοδευομένη ὑπὸ βοῆς. Ἡ δόνησις ἐπανελήφθη τὴν 1.30 μετὰ μεσονύκτιον ἐλαφροτέρα.

Η ΖΩΗ ΕΙΣ ΤΗΝ ΒΙΕΝΝΗΝ

ΑΛΛΟΤΕ ΠΡΟΤΕΥΟΥΣΑ ΜΙΚΡΟΥ ΚΡΑΤΙΔΙΟΥ

ΔΥΣΤΥΧΙΑ ΜΙΚΡΟΑΣΤΩΝ.- ΤΟ ΑΝΕΛΟΥΣ

Βιέννη, Ἰούλιος. Δὲν πρέπει νὰ λησμονῇ κανεὶς ὅτι πολλὰ ἔτη πρὸ τῆς χιτλερικῆς καταλήψεως, ἡ Βιέννη εἶχεν ὑποστῇ ριζικὰς μεταβολάς. Ἡ μεγάλη πόλις, ἡ ὁποία συνεκέντρωνε τὴν αὐλικήν, διοικητικήν, οἰκονομικὴν καὶ κοινωνικὴν ζωὴν μιᾶς τεραστίας αὐτοκρατορίας, εἶχεν ἀπὸ τοῦ 1918 μεταβληθῇ εἰς τὴν πρωτεύουσαν ἑνὸς μικροῦ κρατιδίου 6 1)2 μόλις ἑκατομμυρίων κατοίκων, χωρὶς πόρους, χωρὶς αὐτάρκη ἐθνικὴν οἰκονομίαν.

*Βαρεῖα καὶ πραγματικὴ δυστυχία ἐπιέζετο μεγαλειτέρου μέρους τῶν κατοίκων της: εἰ ἐργάται εἶχον μείνει χωρὶς δουλειάν· οἱ κηματίαι καὶ ἰδιοκτῆται σπιτιῶν ἐβαρύνοντο ἀπὸ τοιαύτην φορολογίαν, ὥστε νὰ μὴ ἐπιτρέψουν τὰ εἰσοδήματά των διὰ νὰ τὴν πληρώσουν καὶ προτιμοῦν νὰ τὰ χαρίζουν

ΠΡΑΤΕΥΟΥΣΑ ΤΟΥ ΕΠΑΡΧΙΑΙ

ΠΟΛΙΣ

—*Ἡ τεχνικὴ ἐπιθεώρησις τῶν μηχανημάτων τῶν μεταφορικῶν μέσων*

Ἀνεβλήθη διὰ τὴν 15ην Αὐγούστου ἡ ἔναρξις τῆς τεχνικῆς ἐπιθεωρήσεως τῶν μεταφορικῶν μέσων ξηρᾶς τῶν κινουμένων διὰ κινητήρων. Ἡ ἐπιθεώρησις αὕη θὰ διαρκέση ἐπὶ ἕνα καὶ ἥμισυ μῆνα.

—*Ἀλλαγὴ θέσεων ἠλεκτρικῶν λαμπτήρων*

Ἐπειδὴ οἱ ἠλεκτρικοὶ λαμπτῆρες οἱ ὁποῖοι ἐτοποθετήθησαν νεωστὶ εἰς τὰς ὁδοὺς τοῦ Καζήκιοῖ—Φαναρακίου καὶ Καλαμαριῶν κατενεμήθησαν κακῶς, ἀπεφασίσθη νὰ ἀλλαγοῦν οἱ θέσεις των.

—*Διὰ τὴν εἴσπραξιν τοῦ φόρου ὁδοποιΐας*

Παρατηρήθη ὅτι δυσκόλως γίνεται ἡ βεβαίωσις καὶ ἡ εἴσπραξις τοῦ φόρου ὁδοποιΐας ἐκείνων οἱ ὁποῖοι ὑπηρετοῦν ὡς θυρωροί, φύλακες ἢ ἀχθοφόροι ἐνίων ἰδιωτικῶν καταστημάτων. Διετάχθησαν οἱ ἀρμόδιοι νὰ καταρτισθοῦν κατάλογοι τῶν ἀτόμων αὐτῶν διὰ νὰ εἰσπραχθῇ ὁ φόρος των ἀπὸ τοὺς πάτρωνάς των.

—*Αἱ ἄδειαι τῶν ἐκτελούντων οἰκοδομικὰ ἔργα*

Ἔχει ἐκφονηθῆ κανονισμὸς διὰ τὴν ἐξασφάλισιν συναρμονίσεως τῶν ἐντὸς τῆς δημαρχιακῆς περιφερείας οἰκοδομικῶν ἐργασιῶν μὲ τὰς διατάξεις καὶ τὸ σύστημα τοῦ ἐν ἰσχύϊ δημαρχιακοῦ ἐλέγχου.

Ἀπεφασίσθη νὰ μὴ δίδεται ἄδεια ἐξασκήσεως ἐπὶ ἓν ἔτος εἰς τὰ ἄτομα τὰ ὁποῖα ἐκτελοῦν οἰκοδομικὰ ἔργα χωρὶς νὰ ἔχουν λάβει εἰδικὴν ἄδειαν ἢ κατὰ παράβασιν τοῦ ἐπικυρωμένου ὑπὸ τῆς Δημαρχίας σχεδίου οἰκοδομῆς.

—*Ἡ ἴδρυσις λουτρώνων διὰ τοὺς πτωχοὺς*

Ἡ Δημαρχία ἐσκέπτετο νὰ ἱδρύση λουτρῶνας ὅπου ὁ πτωχὸς λαὸς θὰ λούεται δωρεάν. Τὸ μέτρον τοῦτο ἐλήφθη διὰ τὴν καταπολέμησιν τῆς φθειριάσεως, ἡ ὁποία, ὡς ἀποδείχθη, εἶνε φορεὺς πολλῶν νόσων.

Οἱ λαϊκοὶ αὐτοὶ λουτρῶνες θὰ ἀνοίξουν μετὰ τὴν ἐφαρμογὴν τοῦ εἰδικῶς καταρτισθέντος κανονισμοῦ διὰ τὴν μεδρυπεοίησιν τῶν ἄλλων λουτρώνων τῆς πόλεως.

—*Ἡ ἐκτέλεσις τῶν ὁδικῶν ἔργων*

Ἀπεφασίσθη νὰ ἐκτελεσθοῦν τὰ ὁδικὰ ἔργα, τὰ ὁποῖα ἀνέφερεν εἰς τὰς ἐκθέσεις του τὸ συνέδριον τοῦ Λαϊκοῦ Κόμματος τῆς νομαρχιακῆς μας περιφερείας καὶ σὺν αὐτοῖς ὅλαι αἱ ὁδοί, αἱ ὁποῖαι ἀναφέρονται εἰς τὸ διαχραχθὲν πρέγραμμα ὡς μέλλουσαι νὰ ἀσφαλτοστρωθοῦν.

—*Ἡ εὔρυνσις τῆς πλατείας τοῦ Ἐμὶν Ὀνοῦ*

Ἡ ἐργασία τῆς κατεδαφίσεως τῶν κτιρίων διὰ τὴν εὔρυνσιν καὶ τὸν ἐξωραϊσμὸν τῆς πλατείας τοῦ Ἐμὶν Ὀνοῦ προχωρεῖ βραδέως, διότι οἱ πλεῖστοι τῶν ἰδιοκτητῶν ὑπεβάλουν ἐνστάσεις διὰ τὰ πεσά τὰ ὁποῖα ὡρίσθησαν διὰ τὴν ἀπεζημίωσίν των. Ἡ διαφορὰ των δὲ εἶνε μεγάλη ἐὰν ληφθῇ ὑπ' ὄψει ὅτι διὰ 2 καταστήματα τῆς πλατείας ταύτης ἡ Δημαρχία πληρώνει ἀπεζημίωσιν 24 300 λιρῶν, ἐνῷ οἱ ἐνδιαφερόμενοι ἰσχυρίζονται ὅτι πρέπει νὰ λάβουν 32 400 λίρας.

—*Κατανομὴ ἐργασίας εἰς τὸ σῶμα τῶν ὁδοκαθαριστῶν*

Νέα κατανομὴ ἐργασίας εἰς τὸ σῶμα τῶν ὁδοκαθαριστῶν τῆς Δημαρχίας ἔγινε κατ' αὐτός. Κατὰ τὸ νέον σύστημα εἰς ἕκαστον ὁδοκαθαριστὴν ἀνατίθεται ἐργασία εἰς τμῆμα 500 μέτρων.

Ὁ ὁδοκαθαριστὴς θὰ περιέρχεται διαρκῶς τὸν τομέα του καὶ θὰ φροντίζη διὰ τὴν καθαριότητά του.

Οἱ ἐπέπται (ὃν μπασῆδες) θὰ ἐπιθεωροῦν τὴν συντελουμένην ἐργασίαν, θὰ ἀναφέρωνται δὲ εἰς τὴν προϊσταμένην των ἀρχὴν διὰ κάθε ἀμέλειαν τῶν ὁδοκαθαριστῶν εἰς τὸ καθῆκόν των.

—*Τροποποίησις τῶν δρομολογίων τῶν ἀτμοπλοίων συγκοινωνιῶν τοῦ Βοσπόρου καὶ τῶν Νήσων*

Μετὰ τὴν ἀλλαγὴν τῶν ὡρῶν ἐργασίας εἰς τὰ δημόσια γραφεῖα ἀπὸ αὔριον 1ης Αὐγούστου, θὰ τροποποιηθοῦν ἐλαφρῶς καὶ τὰ δρομολόγια τῶν ἀτμοπλοίων συγκοινωνιῶν Βοσπόρου καὶ Νήσων.

Οὕτω τὸ ἀτμόπλοιον τῶν 16.45 τοῦ Χαϊδὰρ Πασᾶ — Κεδίκιοῖ θὰ ἐκκινῇ ἐκ Γεφύρας τὴν 16.30 καὶ θὰ συμπίπτη ἡ ἄφιξίς του εἰς τὸ Χαϊδὰρ Πασᾶ μὲ τὴν ἀναχώρησιν τῆς ἀμφιθεστοιχίας τοῦ Παντειχίου.

Τὸ ἀτμόπλοιον τῶν 16.30' τῶν νήσων θὰ ἀναχωρῇ τὴν 16.25' καὶ θὰ προσεγγίζη εἰς τὰς τέσσαρας νήσους.

Τὸ ἀτμόπλοιον τῶν 17.50' ἐκ Πριγκήπου θὰ προσεγγίζη εἰς Χαϊδὰρ πασᾶ.

Τὸ πρωϊνὸν ἐκ Πριγκήπου τῶν 7.15 θὰ ἀναχωρῇ τὴν 7.5' καὶ ἀφοῦ προσεγγίση εἰς τὰς τρεῖς νήσους καὶ εἰς Χαϊδὰρ Πασᾶ θὰ φθάνη εἰς τὴν Γέφυραν τὴν 8.35.

—*Ἡ καταδίωξις τοῦ λαθρεμπορίου*

Κατὰ τὴν παρελθοῦσαν ἑβδομάδα ὄργανα τῆς ὑπηρεσίας τῆς Τελωνοφυλακῆς συνέλαβον 33 λαθρεμπόρους καὶ κατέσχον 2120 κιλὰ λαθραίων Μονοπωλίου, 31802 φυλλάδια σιγαρεχάρτων 166 λίρας Τουρκίας, 2 περίστροφα, 2 ξίφη καθὼς καὶ 23 κτήνη, ἅτινα ἐπρόκειτο νὰ εἰσαχθοῦν λαθραίως.

ΕΚΚΛΗΣΙΑ

—*Κοινότης Μακροχωρίου. Ἱερὸς ναὸς Ἁγίου Γεωργίου*

Φέρεται εἰς γνῶσιν τῶν εὐσεβῶν ἐνοριτῶν καὶ παντὸς φιλακολούθου χριστιανοῦ ὅτι ἀπὸ τῆς αὔριον Δευτέρας μὲ τὴν ἔναρξιν τῶν παρακλήσεων τοῦ Δεκαπενταυγούστου, γενήσεται καθ' ἑκάστην εἰς τὸ τέλος τῆς Παρακλήσεως, θεῖον κήρυγμα ὑπὸ τοῦ ἱεροκήρυκος τῆς κοινότητος ἡμῶν διακόνου κ. Ἰωακεὶμ Λουκᾶ, μὲ θέμα ἐπικοδομητικόν, τὴν ἑρμηνείαν τῆς θείας λειτουργίας.

ΚΗΠΟΣ ΜΝΗΜΑΤΑΚΙΩΝ
ΣΗΜΕΡΟΝ
2 ΠΑΡΑΣΤΑΣΕΙΣ 2
ΑΠΟΓΕΥΜΑΤΙΝΗ— ΒΡΑΔΥΝΗ
ΤΟ ΑΝΘΟΣ ΤΗΣ ΧΑΒΑΪ
Βιεννέζικη ὀπερέττα εἰς πράξεις 3
τοῦ *μοντέρνου συνθέτου*
PAUL ABRAHAM
Ἕνα ἔργον πλουσιώτατον ἀνεβασμένον μὲ ὡραιότατον σκηνικὸν διάκοσμον, κοσταύμια πολυτελῆ καὶ ἄφθαστα Μπαλέττα
Παίζει ὅλος ὁ ἐκλεκτὸς θίασος

ΑΥΡΙΟΝ ΔΕΥΤΕΡΑΝ
ΑΛΛΑΓΗ ΠΡΟΓΡΑΜΜΑΤΟΣ
Μὲ τὴν ἀφάνατη ὀπερέττα τοῦ δημοφιλοῦς Ἀθηναίου συνθέτου κ. ΧΑΤΖΗΑΠΟΣΤΟΛΟΥ
ΟΙ ΑΨΗΧΑΔΕΣ ΤΩΝ ΑΘΗΝΩΝ

ΠΡΟΣΕΧΩΣ
Η ΜΑΙΤΡΕΣΣΑ ΜΟΥ
Τὸ ἔργον ποὺ ἐξασφαλίζει τὸ γέλοιο 1000)100

ΑΣΤΥΝΟΜΙΑΚΑ ΕΓΚΛΗΜΑΤΑ

—*Δυστυχήματα εἰς ἐργάτας*

Εἰς τὸ ἐργοστάσιον οἰνοπνεύματος τοῦ Πασᾶ Μπαχτσὲ ὁ ἐργάτης Σαδὴκ, ἐτῶν 23 ἔπεσεν ἐξ ὕψους 5 μέτρων ὑποχωρησάσης τῆς σανίδος τῆς σκαλωσιᾶς; ἐπὶ τῆς ὁποίας ἐστηρίζετο καὶ μετεφέρθη ἐν ἀπελπιστικῇ κατεστάσει εἰς τὸ πρότυπον νοσοκομεῖον τοῦ Χαϊδὰρ πασᾶ.

Εἰς τὸ ἐργοστάσιον λαστίχων τοῦ Ἐγιεὺπ ἐτραυματίσθη ὁ ἐργάτης Βελῆ ὀγλοῦ Βεϊσὴ παρασυρθείσης τῆς χειρός του ὑπὸ μηχανήματος.

—*Οἱ τροχοὶ ἐν δράσει*

Εἰς τὴν λεωφόρον Φεβζῆ πασᾶ τοῦ Καράγιουμρουκ, τὸ ὑπ' ἀριθμὸν 68 τρεχιοδρομικὸν ὄχημα διοικούμενον ὑπὸ τοῦ βάτμαν Σερὴφ παρέσυρε καὶ ἀνέτρεψε τὴν 3ετῆ Δευχὰλ θυγατέρα τοῦ κρεοπώλου Χαμήτ.

Ἡ μικρὰ κατὰ τὴν πτῶσιν της ἐτραυματίσθη εἰς διάφορα μέρη τοῦ σώματός της καὶ μετεφέρθη διὰ τοῦ ὑγειονομικοῦ αὐτοκινήτου εἰς τὸ νοσοκομεῖον τῶν παίδων τοῦ Σισλῆ ἔπου νοσηλεύεται.

—*Ἄθλος ἀληθοπαίδων. Προκάλεσαν ἐκτροχίασιν τροχιοδρομ. ὀχήματος*

Εἰς τὴν λεωφόρον Μιλλὲτ τοῦ Ἀκσαραϊ, μερικοὶ ἀληθοπαῖδες ἐτοποθέτησαν τεμάχια σιδήρου ἐπὶ τῶν γραμμῶν καὶ ἐξετροχίασαν τὸ διερχόμενον ἐκεῖσε ὑπ' ἀριθμὸν 30 τροχιοδρομικὸν ὄχημα διοικούμενον ὑπὸ τοῦ βάτμαν Ἀδδυλλάχ.

Τὸ ὄχημα ἀφοῦ διήνυσε μίαν ἀπόστασιν 30 περίπου μέτρων ἐπέπεσεν ἐπὶ τῆς ὑπ' ἀριθμὸν 164 εἰκίας. Ἡ σύγκρουσις ὑπῆρξεν σφοδρά.

Ἡ στέγη τῆς οἰκίας κατέρρευσε. Ἀνθρώπινα θύματα δὲν ὑπάρχουν.

—*Τραγικὴ πτῶσις τεχνίτου*

Εἰς τὸν λουτρῶνα τοῦ Τσεμπερλῆ Τὰς συνέβη τραγικὸν δυστύχημα.

Ὁ ὑδροχρωματιστὴς Ἀγκὼτ, ἐτῶν 33, ὁ ὁποῖος ἠσχολεῖτο μὲ τὴν βαφὴν τοῦ θόλου τοῦ λουτρῶνος ἀπώλεσε τὴν ἰσορροπίαν του καὶ ἔπεσε κατὰ γῆς.

Ὁ Ἀγκὼτ ἐτραυματίσθη εἰς τὴν κεφαλὴν καὶ ὑπέστη θλάσιν τῶν ὀστῶν ἀμφοτέρων τῶν ποδῶν του. Ἐκ κακῆς κατεστάσεως μετεφέρθη εἰς τὸ νοσοκομεῖον τοῦ Ζελεβὲχ πασᾶ.

—*Ἔναρξις πυρκαϊᾶς*

Ἀπὸ ἀνάφλεξιν τῆς θερμάστρας, ἐπὶ τῆς ὁποίας ἔβραζε ψαροκέλλα, ἐσημειώθη ἔναρξις πυρκαϊᾶς εἰς τὸ ἐν Τεπὲ μπασῆ, ὁδὸς Τιμαρτζῆ ξυλευργεῖον τοῦ Κωνσταντίνου Γεωργίου.

Τὸ πῦρ κατεστάλη ἐγκαίρως.

—*Χασισοποίης ἢ λαθρέμπορος;*

Ἐπὶ οὗ ἐπαίτου Ἀλῆ Οὐσανμὰ εἰς τὴν ἐν Γεφύρᾳ ἀποβάθραν τῆς Σιρκέτι Χαϊρὶὲ εὑρέθησαν 10 γραμμάρια ὀπίου καὶ κατεσχέθησαν.

Ὁ Ἀλῆ συνελήφθη καὶ παρεδόθη εἰς τὴν Δικαιοσύνην.

—*Ἕνας πολὺ προκομμένος υἱός!*

Προχθὲς τὴν νύκτα εἰς τὸ Ἀκσαραΐ, διεπράχθη διπλοῦν ἔγκλημα κατὰ τὸ ὁποῖον ὁ 19ετὴς Νεβζὰτ, ἔπληξε διὰ φιάλης καὶ ἐτραυμάτισε τοὺς γονεῖς του, ἐπειδὴ ἐζήτουν οὗτοι χρήματα παρ' αὐτοῦ.

Τὸ ἔγκλημα διεπράχθη εἰς τὴν ἐπὶ τῆς λεωφόρου Χορχὸρ ἀρ. 53 οἰκίαν ἔνθα διέμενεν ὁ γέρων Μουκμπὴλ μετὰ τῆς οἰκογενείας του.

Τελευταίως αἱ ἐργασίαι τοῦ Μουκμπὴλ ὁ ὁποῖος ἦτο πλανόδιος πωλητὴς ἀερισύχων ποτῶν, δὲν ἐπήγαιναν καλὰ καὶ ἠναγκάσθη νὰ ζητᾷ τὴν συνδρομὴν τοῦ υἱοῦ καὶ τῆς θυγατρός του διὰ νὰ δύναται νὰ ἀντιμετωπίζη τὰ πρὸς τὸ ζῆν.

Προχθὲς τὸ βράδυ εἰς μ'αν τοιαύτην συζήτησιν ὁ προκομμένος υἱὸς ἥρπασεν ἀπὸ τὸ τραπέζι μίαν φιάλην καὶ ἐπετέθη ἀκάθεκτος κατὰ τῶν γονέων του τραυματίσας αὐτούς.

Εἰς τὸν τόπον τοῦ ἐγκλήματος προσέτρεξαν ἀστυνομικὰ ὄργανα καὶ ὡδήγησαν τὸν Νεβζὰτ εἰς τὸ τμῆμα.

Ἀμφότεροι οἱ τραυματίαι μετεφέρθησαν διὰ τοῦ ὑγειονομικοῦ αὐτοκινήτου καὶ νοσηλεύονται εἰς τὸ νοσοκομεῖον τοῦ Ζελεβὲχ πασᾶ.

—*Σύλληψις λαθρεμπόρου ναρκωτικῶν*

Εἰς τὸ Βαλιδὲ χὰν συνελήφθη ἐπ' αὐτοφώρῳ πωλῶν ὄπιον ὁ Πέρσης Ἀλῆ.

Ὁ συλληφθεὶς ἀπεπειράθη ἐπιπροσθέτως νὰ δωροδοκήση τοὺς ἀστυνομικοὺς καὶ παρεδόθη δι' ἀμφοτέρας τὰς πράξεις του εἰς τὴν Δικαιοσύνην.

ΠΕΤΡΟΣ Σ. ΚΟΝΤΗΣ
ΙΑΤΡΟΣ
Δέχεται καθ' ἑκάστην 15—19 Καδήκιοῖ, Γιαουρτσοῦ Πὲρκ γιοκουσοῦ, Νταλγκὰ Σοκὰκ, ἀρ. 2
Τὴν Τρίτην τοὺς ἀπόρους. *Τηλ. 60233*

ΜΕΓΑ ΛΑΧΕΙΟΝ ΤΗΣ ΑΕΡΟΠΛΟΪΑΣ
25η Σειρὰ
Δ' κλήρωσις 11 Αὐγούστ. 1938
ΜΕΓΑΣ ΛΑΧΝΟΣ
50.000 λίραι
Ὑπάρχουν καὶ λαχνοὶ τῶν 15.000, 12.000 καὶ 10.000 λιρῶν καὶ δύο βραβεῖα 20.000 καὶ 10.000 λιρῶν.
Ἔχετε συμφέρον νὰ προμηθευθῆτε τὰ λαχεῖα σας καθότι τὸ λαχεῖον τοῦτο ἔκαμε πλουσίους χιλιάδας ἀνθρώπων.

ΕΠΑΡΧΙΑΙ

—*Ραγδαῖαι βροχαὶ εἰς τὴν Κιουτάχειαν. Πνιγμὸς μικρᾶς*

Τηλεγραφεῖται ἐκ Κιουτάχειας ὅτι ἔπεσαν τελευταίως ἐκεῖ ραγδαῖαι βροχαί. Ἐπλημμύρησεν ὁ διερχόμενος διὰ μέσου τῆς πόλεως ποταμός. 15 οἰκίαι κατεκλύσθησαν ὑπὸ τῶν ὑδάτων.

Εἰς τὸ χωρίον Ἄκσου ἀπέχον μίαν ὥραν ἀπὸ τῆς πόλεως ἡ 9ετὴς Φατρᾶ Ζεβὲκ παρεσύρθη ὑπὸ χειμάρρου καὶ ἐπνίγη.

—*Κεραυνὸς φονεύει ἀγροφύλακα*

Ἀγγέλλεται ἐκ Μπίγας ὅτι εἰς τὸ χωρίον Ἀσμαλῆ, ἔπεσε κεραυνὸς καὶ ἐφόνευσε τὸν ἀγροφύλακα Σκμπὲν, ὁ ὁποῖος εἶχε καταφύγει, κάτωθεν δένδρου διὰ νὰ προφυλαχθῇ ἀπὸ τὴν βροχήν.

—*Τὸ κατάντημα τῶν τοξικομανῶν*

Ἡ «Σὰν Πέστα» πληροφορεῖται ἐκ Μπαλήκεσρη ὅτι εἰς τὸ χωρίον Γιέκ, ὁ Σουλεϊμὰν ὀγλοῦ Ἀλῆ, ἐτῶν 20 καὶ ἡ Γκιουλεὺμ, ἐτῶν 25 κατέπιον ὄπιον καὶ ἐδόθη ηριάσθησαν.

Ἀμφότεροι μετ' ὀλίγον ὑπέκυψαν εἰς τὸ Δημ. Νοσοκομεῖον ὅπου εἶχον μεταφερθῆ. Διενεργοῦνται ἀνακρίσεις.

ΠΑΘΟΛΟΓΙΚΑ ΝΟΣΗΜΑΤΑ
Ὁ Ἰατρὸς
ΒΑΛΛΙΑΝΟΣ ΚΟΜΠΟΘΕΚΡΑΣ
Δέχεται 8—11 π. μ. καὶ 2—5 μ. μ. Πέραν, Τεπὲ Μπασὶ, ἀπαρτεμὰν Ροσόλιμο ἀρ. 109)2 ἔναντι τοῦ Κινηματογράφου Μοδέρν Τηλ. 42169
Τριακονταπενταετὴς κλινικὴ Θεραπευτικὴ πεῖρα

ΚΥΡΙΑΙ,
Τὰ καλλίτερα εἴδη γουναρικῶν εἰς τιμὰς ἀσυναγωνίστους καὶ εἰς πλουσίαν συλλογὴν
Θὰ εὕρητε εἰς τὸ γνωστότατον Κατάστημα
ΔΟΪΚΟΥ Πέραν, Λεωφόρ. Ἀνεξαρτησίας 287
Τηλέφωνον : 41459

ΤΑ ΠΟΔΙΑ ΣΑΣ
θὰ ἀνακουφισθοῦν
ΟΙ ΙΔΡΩΣ ΤΩΝ
θὰ ἐξαφανισθῆ
ΟΙ ΚΑΛΟΙ ΤΩΝ
θὰ ἐξολοθρευθοῦν
μὲ λίγα ποδόλουτρα μὲ
"RADIO SALTS"
(ΡΑΔΙΟ ΣΟΛΤΣ)
Τὸ ἀποτελεσματικώτερον φάρμακον κατὰ τῶν πόνων τῶν ποδιῶν
Ζητήσατε το ἀπὸ ὅλα τὰ φαρμακεῖα
Γενικὴ ἀποθήκη:
Γαλατᾶ, Ὁδὸς Γκιουμρούκ, 36

Σὰν Σήμερο

Τὰ μεγάλα παντοπωλεῖα τοῦ Πέραν ἀπὸ χθὲς ἐπληροφόρευν γιὰ τὸ Δεκαπενταύγουστο.

—*Σὲ νηστήσιμα εἴδη τους ἐδόθη κάποια τιμητικὴ θέσις καὶ παρουσιάσθη καὶ τοραμᾶς, ποὺ δὲν ἀποκλείεται νὰ παραθέριζε σὲ ψυγεῖο.*

—*Εἶχαν ζήτησιν τὰ εἴδη αὐτὰ καὶ θὰ ἐνταθῆ ἡ ντοματοφαγία, γιὰ τὴν ὁποίαν περιέργου, δὲν ἐγράφη ἀκόμη μελέτη, ὅτι ὠφελεῖ, γιὰ νὰ διαμφισβητηθῆ αὐτὸ ἀπὸ ἄλλην μελέτη.*

—*Θὰ ἐνταθῆ ἐξ ἄλλου κι' ἡ κερπουζοφαγία, ὅπως κι' ἡ πεπονοφαγία γιὰ νὰ πετοῦνται στοὺς δρόμους περισσότερες φλοῦδες καὶ νὰ γλυστρᾷ κανεὶς, μὲ πιθανότητα νὰ γνωρίση τοὺς κιρκιτᾶδες.*

—*Ἡ μυῖες περιχαρεῖς περιμένουν νὰ περισσεύσουν στοὺς δρόμους ἡ πεπονοφλοῦδες, τὶς ὁποῖες ἀμέσως ἀνακολούθουν καὶ μοζεύονται ὥστε νὰ πρόκηται νὰ γίνη διάλεξις, ἀπ' τὴν ὁποίαν δὲν θέλουν νὰ λείψουν γιὰ νὰ μὴ κινοφαιῆ τοῦ ὁμιλητοῦ.*

—*Μὲ τὸ Δεκαπενταύγουστο μιὰ τέα περίοδος ἀρχίζει κι' οἱ μουσικολογιότατοι πεὺ ὁ ἕνας μόλις ἀνέχεται τὸν ἄλλον, ἑτοιμάζονται γιὰ τὰς μικρὰς καὶ μεγάλας παρακλήσεις.*

— *Τὰ Δεκαπενταύγουστο πλεῖστοι ὅσοι ἀπὸ χθὲς τὸ θυμηθῆκαν, θυμηθῆκαν ἐξ ἄλλου καὶ τὴς δρίμες ποὺ θὰ κάμουν σήμερα πολλὲς νὰ συμπληρώσουν τὸν ἀριθμὸ τῶν μπάνιων ποὺ ἔκαμαν, ἀφοῦ αὔριον ἀρχίζουν ἡ δρίμες, γιὰ τὶς ὁποῖες πιστεύεται ὅτι μποροῦν νὰ κομπιάσουν κι' ἀτλωμένα ἀσπρόρρουχα.*

*** *Τὸ Μπεγιαδζήκιοῖ ἔχει τὶς ἀτραξιόν του.*

— *Σεργιανίζει τώρα σχοινοβάτας κι' ἀκούει συνομιλίες τοῦ παληάτσου μὲ τὸν κομπέρ του, συνομιλίες στὶς ὁποῖες λαμβάνει μέρος κι' ἡ ντιζὲ τοῦ πλανοθέου θιάσου.*

— *Πέραν ἀπ' τὰ Μπεγιαδζήδικα, ποὺ εἶναι τὸ παληὸ τμῆμα τοῦ γραφικοῦ προαστείου κι' ἀπ' ὅπου φαίνεται ἕνα ὡραῖο κομμάτι τοῦ Βοσπόρου, ἀκούονται φωνές, γέλοια, ἐραὶὲ χειροκροτήματα.*

—*Ἐπὶ στὸν Κῆπο, ὅπου πρὸ ὀλίγων ἡμερῶν ἔγινε πάλη δύο δεσποινίδων μὲ ὅδοιν μονομαχίας δι' ἐκεῖνον, ἐστήθησαν τώρα στύλοι κι' ἐδημιουργήθη ἕνα πρόχειρο τσίρκο, μὲ ἀκροβάτας, μὲ παληάτσους καὶ τραγουδιστάς.*

— *Πλῆθος σεργιανίζει, κυρίως δὲ ἐξω ἀπ' τὰ τέλεια καὶ διαλύεται μέλις κυκλοφορήση τὸ πειτάκι τοῦ σχοινοβάτη.*

ΚΥΡΙΑ,
Τὸ ρουζ ποὺ ταιριάζει εἰς τὰ χείλη σας τὸ ἀγκαλίψαμε

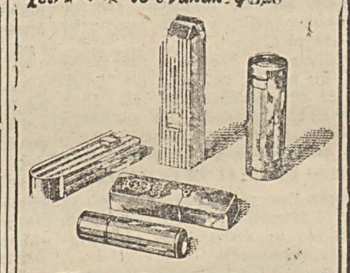

COTY.
Τὸ Μέγα Γαλλικὸν σῆμα
Προσοχή! Πρόκειται περὶ γαλλικοῦ προϊόντος κατασκευασθέντος εἰς τὰ ἐργοστάσια τοῦ ΚΟΤΥ ἐν Παρισίοις.

ΤΕΡΜΑ ΕΙΣ ΕΠΙΧΕΙΡΗΣΕΙΣ ΑΓΓΛΩΝ ΑΡΙΣΤΟΚΡΑΤΩΝ

ΠΕΡΙΤΤΑΙ ΑΙ ΣΥΝΟΔΟΙ ΤΩΝ "ΝΤΕΜΠΥΤΑΝΤ,,

ΛΟΝΔΙΝΟΝ, Τέλη Ἰουλίου.—Μὲ μίαν μονοκενδολιὰν τοῦ λόρδου Τσάμπερλαιν, Αὐλάρχου τῆς Ἀγγλικῆς Αὐλῆς, ἡ τάξις τῶν Ἄγγλων ἀριστοκρατῶν ἔχασε μίαν ἀπὸ τὰς ἐπικερδεστέρας ἐπιχειρήσεις της, ἀπὸ τὴν ὁποίαν ἀπὸ ἐτῶν ἐξοῦσαν ἄρκεται πτωχευμένοι «κυρίαι μὲ τίτλον». Καθ' ὑψηλὴν ἐπιταγὴν τοῦ Ἄγγλου βασιλέως, ἐγνωστοποιήθη, πράγματι, εἰς ἀρκετὰς εὐγενεῖς κυρίας, ὅτι ἡ παρουσία των εἰς τὰς αὐλικὰς τελετὰς τῆς ἐφετεινῆς σαιζὸν, δὲν εἶνε πλέον ἀπαραίτητος...

Αἱ «μυλαιδὶ μὲ τίτλον», περὶ τῶν ὁποίων πρόκειται ἐν προκειμένῳ, εἶνε αἱ «chaperons» (συνοδοί) ἀρκετῶν νεανίδων, τῶν λεγομένων «ντεμπυτάντ» ποὺ συρρέουν κάθε χρόνον ἀπὸ τὰς Κτήσεις καὶ τὰς Ἀποικίας, ὡς καὶ ἀπὸ τὰς διαφόρους Ἀγγλικὰς ἐπαρχίας εἰς τὴν πρωτεύουσαν, διὰ νὰ ἐκπληρώσουν τὸ ὁ εἰρον τῆς παρουσιάσεώς των εἰς τὴν Αὐλήν.

Τὸ κλειδὶ ποὺ ἀνοίγει τὴν χρυσῆν πόρταν τῆς Ἀγγλικῆς ἀριστοκρατίας, ἦτο ἀνέκαθεν ἡ ὑπόκλισις πρὸ τοῦ βασιλικοῦ ζεύγους, μὲ τὸ ἐπίσημον φόρεμα τῆς Αὐλῆς καὶ τὰ τρία λευκὰ πτερὰ στρουθοκαμήλου εἰς τὰ μαλλιά. Πολλαὶ οἰκογένειαι, ἀπὸ τὰς μακρυνὰς ἀποικίας καὶ τὰς ἐπαρχίας τοῦ Κράτους, διαθέτουσαι μὲν τὸ ἀπαιτούμενον βαρὺ βελάντιον, ὄχι ὅμως καὶ τὰς ἀναγκαίας κοινωνικὰς σχέσεις, ἦσαν πάντοτε πρόθυμοι νὰ πληρώσουν ἀδρότατα τὰς ὑπηρεσίας τῆς ἠλικιωμένης ἀριστοκρατίδος κυρίας, ἡ ὁποία θ' ἀνελάμβανε νὰ «εἰσαγάγη» τὸ κορίτσι τους εἰς μίαν αὐλικὴν δεξίωσιν, ἐξασφαλίζουσα οὕτω τὸ κοσμικόν του μέλλον, καθὼς καὶ ἕνα λαμπρὸν γάμον.

Εἰς τὰς στήλας τῶν ἀγγελιῶν τῶν «Τάϊμς», κάθε ἀνοιξιν, ποὸ τῆς ἐνάρξεως τῆς ἀνοιξιάτικης σαιζὸν τοῦ Λονδίνου, ἠμποροῦσε κανεὶς νὰ διαβάσῃ τὰς ἀγγελίας τῶν διακεκριμένων κυριῶν, ποὺ εἶχαν μεγάλους τίτλους καὶ μικρὰ εἰσοδήματα.

Ἡ τιμὴ διὰ τὴν «ἐγγύησιν» αὐτὴν δὲν ἀνεφέρετο, ἐννοεῖται, ποτὲ ὁμοσίᾳ. Ἐκανονίζετο ἀναλόγως τοῦ βαθμοῦ τοῦ τίτλου τῆς ἐν λόγῳ μυλαιδίνης, τῆς εὐρύτητος τῶν σχέσεών της καὶ τῶν ὑπηρεσιῶν ποὺ ἀνελάμβανε νὰ προσφέρῃ.

Πάντως, μὲ τὸν τρόπον αὐτὸν, συνήπτοντο μεταξὺ τῶν φιλοδόξων πατέρων καὶ τῶν εὐγενῶν καὶ πτωχευμένων κυριῶν τῆς ἀριστοκρατίας, ἀληθιναὶ ἐμπορικαὶ συμφωνίαι. Ἡ «ντεμπυτάντ» νέα, ἢ ὁ πατήρ της δὲν εἶχαν νὰ ἐκπληρώσουν παρὰ ἕνα μόνον δόρυ: νὰ καταβάλουν τὸ συμφωνηθὲν ποσόν. Ὅλα τὰ ἄλλα τὰ ἀνελάμβανεν ἡ «τιτλοῦχος κυρία» μὲ ἐγγύησιν. Ἡ «ἀκλῆ» ὑπηρεσία, ποὺ συνίστατο ἁπλῶς εἰς τὴν συνοδείαντῆς νέας εἰς τὴν παρουσίασιν τῶν ἀνακτόρων τοῦ Βουκιγχαμ, ἠμποροῦσε νὰ ἀγορασθῇ μὲ ἕνα χαρτονόμισμα τῶν 100 λιρῶν Ἀγγλίας.

Ὡς ἐπὶ τὸ πλεῖστον, ὅμως, ἡ συμφωνία ἔγινετο εὐρυτέρα· καὶ ἂν ὁ πλούσιος πατὴρ ἦτο διατεθειμένος νὰ καταβάλῃ εἰς τὴν ἀριστοκρατίδα τὸ στρογγυλὸν ποσὸν τῶν 3—4 χιλιάδων λιρῶν Ἀγγλίας, δὲν εἶχε πλέον ἀνάγκην νὰ ἀνησυχῇ καθόλου διὰ τὸ κοσμικὸν μέλλον τῆς κόρης του.

Μὲ τὸ ποσὸν αὐτὸ αἱ κυρίαι-chaperons ἀνελάμβαναν τὴν ὑπ' χρέωσιν νὰ διαθέσουν «πρὲς τιμὴν τῆς νεαρᾶς φιλοξενουμένης των» τὸ μέγαρόν των, τὸ ὑπηρετικόν προσωπικόν των, τὰ αὐτοκίνητα καὶ τὰς γνωριμίας των χωρὶς νὰ ἀναφέρωμεν τὰ ἔξοδα διὰ τὸν κομμωτὴν, τὰ μαθήματα χοροῦ, τὴν ἐκπαίδευσιν εἰς τὰς αὐλικὰς ὑποκλίσεις καὶ τὴν ἀγορὰν τῶν πτερῶν τῆς στρουθοκαμήλου. Οἱ γονεῖς τῆς ντεμπυτάντ δὲν εἶχαν ἐπίσης ἀνάγκην νὰ σπάζουν τὸ κεφάλι των διὰ τὸ ζήτημα τῶν φορεμάτων, διότι τὰς διαφόρους τουαλέττας τῆς νέας διὰ τὴν παρουσίασιν εἰς τὴν Αὐλὴν, διὰ τὰς ἱπποδρομίας τοῦ "Ἀσκοτ, καθὼς καὶ ὅλα τὰ βραδυνὰ, ἀπογευματινὰ καὶ πρωϊνὰ φορέματα, ποὺ στειχίζουν, κατὰ μέσον ὅρον περὶ τὰς 500 λίρας Ἀγγλίας συνολικῶς, τὰ διέθετεν ἔλα ἡ «προστάτις».

Ἡ «τιτλοῦχος κυρία» ἀνελαμβάνε φυσικὰ καὶ τὴν ὑποχρέωσι νὰ συνοδεύη τὴν νέαν εἰς χοροὺς, συσσίτια, θέατρα καὶ ἄλλας κοσμικὰς ἐπιδείξεις, πρὸ πάντων ὅμως διωργάνωνεν εἰς τὸ μέγαρόν της ἕνα μεγάλον χορὸν πρὲς τιμὴν τῆς πρεστιζουσμένης της, ἡ ὁποία ἔτσι εἰσήγετο ἐπισήμως εἰς τὸν κύκλον τῶν νεανῶν Right Honourables» (τῶν θυγατέρων καὶ τῶν υἱῶν τῶν λόρδων) καὶ τῶν κομησσῶν.

Ἂν ἡ

ΑΠ' ΟΛΑ ΔΙ' ΟΛΟΥΣ

ΣΤΙΧΟΙ

ΜΗ ΜΟΥ ΘΥΜΙΖΕΙΣ . . .

Σ' ἀγάπησα γιὰ τ' ἄσπρα σου μαλλιά,
γιὰ τὸ γλυκὸ θλιμμένο πρόσωπό σου·
σ' ἀγάπησα γιατὶ γνωρίζεις ν' ἀγαπᾶς
γιατὶ ἀκόμα ξαίρεις ν' ἀπατᾶς
μὲ ἕναν τρόπο ξέχωρα δικό σου.

Μὴ μοῦ θυμίζεις τ' ἄσπρα σου μαλλιά,
τὰ νειάτα μου, τὰ χρόνια τὰ δικά σου,
σφίξε με μέσα στὴ θερμή σου ἀγκαλιὰ
τὰ ὁλόξανθά μου φίλα τὰ μαλλιὰ
καὶ κράτα με γιὰ πάντοτε κοντά σου.

Καὶ ὅταν πιὰ τὰ χάδια τῆς ἀγάπης μου
τὰ βαρεθῇ τὸ κουρασμένο τὸ κορμί σου
καὶ τότε πάλι μὴ μὲ χωριστῇς,
Ὅταν ἀγάπης χάδια βαρεθῇς,
θὰ μείνω μιὰ μικρούλα ἀδελφή σου

ΚΟΥΛΑ Ι. ΔΗΜΗΤΡΙΑΔΟΥ

ΕΝΑΣ ΕΠΑΙΤΗΣ ΕΚΑΤΟΜΜΥΡΙΟΥΧΟΣ

Τελευταίως ἀπέθανεν εἰς τὸ χωρίον Μπρασκὸτ, ἐπὶ τῶν συνόρων Λιθουανίας καὶ Πολωνίας, ἕνας ἐπαίτης, ὀνόματι Ἀσφάρζεν, ὁ ὁποῖος εἶχεν ἀποσυρθῆ ἐκεῖ ἐκ Βερσεβίας. Εἰς τὰ ράκη του εὑρέθη ἡ διαθήκη του, ἐκ τῆς ὁποίας ἀπεδείχθη ὅτι ὁ ἐπαίτης αὐτὸς ἦτο ἑκατομμυριοῦχος. Διὰ τῆς διαθήκης του ἀφίνει, ὡς γράφει ἓν ἀγγλικὸν περιοδικὸν, ἓν ἑκατομμύριον λίρας εἰς τὸ Ἰνστιτοῦτον τῶν πτωχῶν φοιτητῶν!

Ἐπὶ πλέον ἦτο ἰδιοκτήτης 34 οἰκιῶν ἐκτὸς ὁποίων 25 εἶχεν εἰς Λιθουανίαν καὶ τὰς ὑπολείπους εἰς Βερσεβίαν. Ὁ Ἀσφάρζεν ἦτο ἑβδομήκοντα ἐτῶν φοιτητής, ἀλλ' ἠναγκάσθη νὰ διακόψη τὰς σπουδάς του κατόπιν σειρᾶς οἰκογενειακῶν ἀτυχημάτων. Ἐπὶ πενταετίαν ἔτη ἕξη ὡς ἐπαίτης εἰς τὴν Βερσεβίαν.

Κάποιος ἄλλος ἐπαίτης, εἰς τὴν Βερσεβίαν, ἐπλήρωσε πεσὼν 3500 λιρῶν Τουρκίας, διὰ νὰ ἐξασφαλίσῃ μίαν «θέσιν» ἐπαιτείας εἰς τὴν εἴσοδον τοῦ κεντρικοῦ νεκροταφείου τῆς πόλεως.

Τὸ νεκροταφεῖον αὐτὸ εἶνε πράγματι ἡ ἐπικερδεστέρα θέσις ἐπαιτείας εἰς ὅλην τὴν Πολωνίαν καὶ ἀρχεται ἑκατοντάδες ζητιάνων ἔρχων στήσει ἐκεῖ τὸ στρατηγεῖόν των, ἱκανοποιούμενοι, ὡ; βεβαιοῦται, πληρέστατα.

ΥΠΑΝΔΡΕΥΘΗ ΤΟΝ ΜΠΑΛΩΜΑΤΗΝ

Τὴν παρελθοῦσαν Κυριακὴν ἔγιναν οἱ γάμοι τῆς πλουσιωτάτης μὶς Κάθλην Μπέρυκ μεθ' ἑ ὲς πτωχοῦ μπαλωματῆ ὑποδημάτων, νεωτάτου καὶ ὡραιοτάτου. Ὁ μπαλωματὴς ἐπεσκέφθη μίαν ἡμέραν τὴν θείαν του, ὑπηρέτριαν εἰς τὴν οἰκίαν τοῦ μεγαλοβιομηχάνου Μπέρυκ, διαμένοντες εἰς τὰ περίχωρα τοῦ Λονδίνου.

Ἡ νέα εὐθὺς ὡ; τὲν εἶδ τὲν ἠγάπησε, τοῦ ἔδωκεν ὀλίγα ζεύγη ὑποδημάτων της νὰ τὰ διορθώσῃ καὶ μὲ τὴν πρόφασιν αὐτὴν τὸν ἐπεσκέπτετο συχνὰ εἰς τὸ κατάστημά του. Οἱ γονεῖς της κατόπιν τῆς ἐπιμονῆς της ἠναγκάσθησαν νὰ ὑποχωρήσουν καὶ τοιουτοτρόπως ἐπανελήφθη, ἀντιστρόφως, ἡ ἱστορία τῆς Σταχτοπούτας.

ΜΕΤΑΛΛΙΟΝ ΑΥΤΟΘΥΣΙΑΣ ΕΙΣ ΜΙΑΝ ΓΑΤΑΝ

Ὁ Δήμαρχος τῆς Ἀμερικανικῆς πόλεως Μπούφφαλο, κ. Τὸμ Χόλλιγκ, πρόκειται νὰ ἀπονείμῃ ἐπισήμως ἕνα μετάλλιον αὐτοθυσίας εἰς μίαν... γάταν.

Ἡ γάτα αὐτὴ ἔσωσε, τελευταίως, μὲ κίνδυνον τῆς ζωῆς της, ὅλα τὰ γατάκια της, κατὰ τὴν πυρκαϊὰν μιᾶς οἰκίας, δι' αὐτὸ, δὲ, κατ' ἀπόφασιν τῆς Ἀμερικανικῆς Ἀνθρωπισιτικῆς Ἑταιρείας, θὰ ὀργανωθῇ εἰδικὴ τελετὴ διὰ τὴν ἐπιβράβευσιν τοῦ παραδείγματός της.

ΕΒΑΡΥΝΘΗ ΝΑ ΕΟΡΤΑΣΗ ΤΑ ΓΕΝΕΘΛΙΑ ΤΟΥ

Ὁ Μπέρναρ Σώου, ἐπὶ τῇ συμπληρώσει τοῦ 82ου ἔτους τῆς ἡλικίας του, ἀνήγγειλε διὰ τῶν ἐφημερίδων, ὅτι, βαρυνθεὶς πλέον νὰ ἑορτάζῃ τὰ γενέθλιά του, δὲν δέχεται οὐτε δῶρα ἐφέτος, οὐτε συγχαρητηρίους ἐπιστολάς. Ἐπίσης δὲν θὰ δεχθῇ τὴν πατροπαράδοτον τούτον μὲ τόσα κερὰ ἀναμένα ἐπ' αὐτῆς δσα εἶνε τὰ ἔ η τοῦ ἑορτάζοντος τὰ γενέθλιά του.

Τὴν ἡμέραν τῶν γενεθλίων του θὰ παραμείνῃ εἰς τὴν οἰκίαν του ἐργαζόμενος καὶ δὲν θὰ μετοβῇ οὐτε εἰς τὴν πρώτην τοῦ νέου του ἔργου «Γενεύη», τὸ ὁποῖον θὰ παιχθῇ τὴν ἡμέραν τῶν γενεθλίων του. Ἐδήλωσεν ὅμως, ὅτι τὴν ἑπομένην θὰ μεταβῇ ἀτρεπορικῶς εἰς τὴν Βενετίαν, ὅπου θὰ προβληθῇ διὰ πρώτην φορὰν κινηματογραφικὴ ταινία ληφθεῖσα ἐκ τοῦ ἔργου του. «Ὁ Πυγμαλ'ων».

ΓΡΗΓΟΡΙΟΥ ΞΕΝΟΠΟΥΛΟΥ
(Τῆς Ἀκαδημίας Ἀθηνῶν)

ΤΟ ΔΙΛΗΜΜΑ

) 139 (

(Σύγχρονον Ἀθηναϊκὸν Μυθιστόρημα)

—Θἄκανες καλὰ νὰ τὸν παρκλάβῃ; ἀπὸ τώρα.

—Μοῦ τὸν χαρίζεις δηλαδή;

Ὁ λέγας αὐτὸς τῆς Λίλιαν θύμισε τὴν Ἔλσα τὴν Γαλανὸ καὶ τὴν Ὄλγα. Ἡ ἴδια ἱστορία θὰ γινόταν πάλι; Δὲν ἦταν ἀπίθανο. Ἀλλ' αὐτὴ τὴ φορὰ τοὐλάχιστον δὲν θὰ τῆς ἐκόστιζε. Γιατὶ ποτὲ δὲν θὰ ἐρωτεύόταν τὸν νέο Τορεγκλᾶ. Μιὰ ἁπλῆ περιέργεια τῆς κινεῦσε. Τίποτ' ἄλλο.

***

Καὶ τὸ γράμμα τοῦ Γιώτη ἔφτασε. Πιὸ ἀπελπισμένο καὶ δακρύβρεχτο, μὰ καὶ πιὸ φεβερὸ, ἀπ' ὅσο τὸ περίμενε ἡ Ἔλσα. Καὶ τί δὲν τῆς ἔλεγε! Τέσσαρα μεγάλα κατεβκτὰ μὲ ἄψογη μαθητικὴ καλλιγραφία καὶ στὴν ἐπίσης ἄψογη δημοτικὴ τῶν Ἀλεξνδριῶν λογ'ων τοῦ Ναρλῆ:

Πῶς τοῦ τὸ ἔκαμε αὐτὸ, πῶς τὴ βάσταξε ἡ ψυχή της νὰ τοῦ φύγῃ κρυφά; Πῶς μπόρεσε νὰ τὸν ξεγελάσῃ μὲ τὴν ὑπόσχεσι πὼς; θἄμενε δυὸ ἑβδομάδες ἀκόμα; Ψέμματα πὼς ἔλαβε τηλεγράφημα. Ἐξέτασε αὐτὸς στὸ τηλεγραφεῖο καὶ βεβαιώθηκε πὼς κανένα τηλεγράφημα δὲν ἤρθε ἀπὸ τὴν Ἀθήνα ἐκείνη τὴν ἡμέρα, οὐτε σ' αὐτήν, οὐτε στὸν κ. Μυλωνᾶ.

Τὸ εἶχε λοιπὸν προμελετημένο νὰ φύγῃ ἔτσι γρήγορα, καὶ γιὰ νὰ τὸ προμελετήσῃ, θὰ πῆ πὼς; κάτι συνέβηκε.

Ἀλλὰ τί ἄλλο παρὰ νὰ ἔπαψε ξαφνικὰ νὰ τὸν ἀγαπᾷ; «Ναί, ναί—τῆς ἔγραψε—κι' ἡ ἀδιαθεσία σου τὴν τελευταία ἡμέρα ποὺ ἰδωθήκαμε ἦταν μιὰ φυτιὰ καὶ μιὰ πρόφασι. Δὲν ἤθελες νὰ μὲ ξαναιδῆς. Γι' αὐτὸ μοῦ κρύφτηκες τὴν ἑπομένη—ποῦ νὰ τὸ φαντασθῶ;—καὶ γι' αὐτὸ ἔφυγες μὰ τὸ πρῶτο βαπόρι... Μὰ γιατί; γιατί; Τί σοῦ ἔκαμα; τί σοῦ εἶπα ποὺ σ' ἐπηρέαζε τόσο, τί ἐμεσολάβησε ἀπὸ τὴν προτελευταία ὡ; τὴν τελευταία φορά; Δὲν μπορῶ νὰ τὸ καταλάβω, κι' αὐτὸ πρὸ πάντων μὲ κάνει δυστυχισμένο.

»Σὲ παρακαλῶ, δές μου ἐξηγήσεις, γράψε μου τί συμβαίνει νὰ ξέρω τοὐλάχιστο. Ὑποφέρω τόσο πολύ! Μεῦρκεται νὰ πάρω τὸ βαπόρι καὶ νἄρθω νὰ σὲ βρῶ στὴν Ἀθήνα. Θὰ τὰ πῶ ὅλα στοὺς δικούς του καὶ θὰ τελειώνῃ. Μοῦ εἶνε ἀδύνατο νὰ φύγω μὰ τὴν Ἀγγλία πρὶν ἐξηγηθοῦμε κι' ἀρραβωνιασθοῦμε Το ξέρεις πὼς δὲν μπορεῖς νὰ μὴ μάγαπᾶς; τὸ ξέρεις πώ; εἶσαι πιὰ δική μου; Ἔχω πάνω σου ὅλα τὰ δικαιώματα τοῦ κόσμου καὶ θὰ τὰ διεκδικήσω...»

Κι' ἐξακτελυθεῦσε τὰ παράπονα, τὰ παρακάλια καὶ τὶς φοβέρες του. Ἡ Ἔλσα καταταράχθηκε. Αὐτὸ τὸ γράμμα τὴν ἔκαμε νὰ καταλάβῃ καλὰ πόσο ἄσχημα ἦταν μπλεγμένη μ' αὐτὸ τὸ παιδὶ καὶ δύσκολο θὰ τῆς ἦταν νὰ ξεμπλέξῃ. Ὠ; τώρα τὸ ἐνόμιζε πικχιδάκι.

Θὰ μοῦ γράφῃ; συλλογιόταν, δὲν τοῦ ἀπαντῶ καὶ τελειώνει». Ἀλλὰ τώρα ἔβλεπε πόσο ἐπικίνδυνο ἦταν νἀφήσῃ χωρὶς ἀπάντησι τέτοιο γράμμα. Τίποτα δὲν θὰ τὄχε τὸ ἐρωτευμένο παιδὶ νὰ τρέξῃ στὴν Ἀθήνα καὶ νὰ τῆς τὰ κάνῃ θαλασσα. Γιὰ φαντάσου νὰ μάθιναν οἱ δικοί της πώς; εἶχε σχέσεις μὲ τὸ μικρὸ γυιὸ τοῦ Βινάκη, χωρὶς κἄν νὰ τὸν ἀγκαπᾶ καὶ νὰ θέλῃ νὰ τὸν πάρῃ!

Ἡ θἀναγκαζόταν τότε νὰ προσπειθῇ κι' αὐτὴ τὴν ἐρωτευμένη καὶ νὰ τὸν ἀρραβωνιασθῇ; Ποτέ! Τέτοια λύσι τὴν ἀπέκρουε μ' ὅλη της τὴ δύναμι. Δὲν θἄπαιρνε αὐτὴ ἕναν ἄνθρωπο ποὺ δὲν τὸν ἀγαποῦσε, ἐπειδὴ συνδέθηκε μαζί του ὑλικά. Τὸ μόνο ποὺ εἶχε νὰ κάμῃ — καὶ κρυφά, μὲ φόβο καὶ μὲ τρόμο μὴν ἔβλεπαν οἱ δικοί της τέτοια ἀλληλογραφία — ἦταν νὰ τοῦ ἀπαντήσῃ γρήγορα καὶ καθησυχαστικά.

Ἐκάθησε λοιπὸν ἀμέσως καὶ τοῦ ἔγραψε: Τίποτα δὲν συνέβαινε ἀπ' ὅ,τι ἐνόμιζε καὶ φοβόταν. Στὸ τηλεγραφεῖο δὲν τὸν εἶχαν πληροφορήσει καλά· τὸ τηλεγράφημα τὸ εἶχε λάβει καὶ θὰ τοῦ ἔστελνε νὰ τὸ ἰδῆ, ἂν τὸ εἶχε φυλάξει. Οὐτε τοῦ κρύφθηκε καθόλου, ἀλλὰ πραγματικῶς ὅλη τὴν ἄλλη ἡμέρα ἔτρεχε μὲ τὸ νευνό της γιὰ τὶς βιαστικές της ἑτοιμασίες.

Ἦταν τρελλὲς νὰ θέλῃ τώρα νὰ ἐπισπεύσῃ τὰ πράγματα, νἀναβάλῃ τὸ ταξεῖδι του στὴν Ἀγγλία ἢ νἄρθῃ στὴν Ἀθήνα νὰ τὴ βρῇ. Ἂν τὸ ἔκανε αὐτὸ, θὰ τοῦ θύμωνε ἀληθινὰ καὶ δὲν θἄκουγε πιὰ τίποτα.

(Ἀκολουθεῖ)

Τὰ διασημότερα, τὰ ἀσυγκρίτως τελειότερα καὶ ἀνώτερα εἰς ἐμφάνισιν καὶ ἀπόδοσιν ραδιόφωνα τῆς Γερμανίας εἶναι τὰ

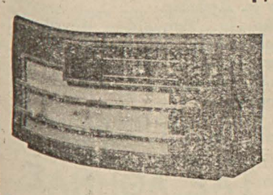

ΟΠΤΑ

τοῦ παγκοσμίου φήμης Γερμανικοῦ ἐργοστασίου

LOEWE ΤΟΥ ΒΕΡΟΛΙΝΟΥ

Μία ἁπλῆ δοκιμὴ ἄνευ ὑποχρεώσεως ἀγορᾶς θὰ πείσῃ καὶ τὸν πλέον δύστροπον πελάτην ὅτι τὰ «ΟΠΤΑ» εἶναι κατὰ πολὺ ἀνώτερα ὅλων τῶν ἄλλων Γερμανικῶν σημάτων

Κεντρικὴ ἀποθήκη τὰ ὁμογενῆ καταστήματα ΣΑΦΑΚ

Ἔναντι τοῦ Κεντρικοῦ Ταχυδρομείου Σταμπούλ

Τὸ νέον κεριηγητικὸν καὶ ἐγκυκλοπαιδικὸν ἀνάγνωσμά μας

Η ΔΙΨΑ ΤΟΥ ΧΡΥΣΟΥ

ΤΟΛΜΗΡΟΙ ΚΑΙ ΡΙΨΟΚΙΝΔΥΝΟΙ ΧΡΥΣΟΘΗΡΑΙ ΣΤΗΝ ΠΡΑΣΙΝΗΝ ΚΟΛΛΑΖΙΝ

Αἱ περιπέτειαι τοῦ Σταύρου Σκάπου υἱοῦ τοῦ ἥρωος τοῦ «Ναυαγίου τοῦ Ἀτρομήτου»

) 172 (

— Ὅ,τι καὶ νὰ τράβηξε, ὅ,τι καὶ νὰ ὑπέφερε τὸ κορμί σου, ἔλεγε ὁ Ἀλφοῦντο στὰ Φελιτσίτα, ἡ ψυχή σου, γενναία καὶ ἀτρόμητη, οὐτε ἔπαθε οὐτε μποροῦσε νὰ πάθῃ τίποτα. Δὲν θέλω νὰ μοῦ πῆς τίποτα, ἐκεῖνο ποὺ θέλω μονάχα ἀπὸ σένα εἶναι ἡ ἀγάπη, ἡ ἀφοσίωσι καὶ ὁ πόνος τῆς ψυχῆς σου καθὼς πρῶτα σὲ μένα.

***

Καὶ τὰ δυὸ δυστυχισμένα ἐκεῖνα πλάσματα ἤσανε σὲ κακὸ χάλι.

Τἄχανε κακομεταχειριστῆ πολὺ οἱ δυὸ ἄγριοι καὶ βίαιοι ἐρασταί τους κι' ἐκτὲς ἀπὸ τὰ ἄλλα τὶς εἴχανε ἐνστιγματισμένες στὰ στήθη, στὰ μπράτσα καὶ ἀπάνω ἀπὸ τὸ γόνατο στὰ δυὸ ποδάρια.

Στὲ μέσο τοῦ στήθους ἀπὸ τὸ λαιμὸ ὡ; τὴν κοιλότητα τῶν μαστῶν ἡ Φελιτσίτα εἶχε ἐνστιγματισμένο ἕνα κεφάλι πούμας.

Αὐτὸς ὁ ἐνστιγματισμὲς τοῦ στήθους ἤτανε παρόμοιος γιὰ τοὺς ἀγρίους φυλάρχους; μὲ τὰ οἰκόσημα τῶν παλαιῶν φεουδαρχῶν τῆς Εὐρώπης.

Ὅπως οἱ δεύτεροι εἴχανε ἀπάνω τους τοὺς θυρεοὺς τῶν πύργων στὰ ἄλογά τους καὶ στὰ σπαθιά τους, οἰκόσημα ἀπὸ πουλιά, ἐκρὶς, φίδια, ἄνθη, σπαθιὰ διασταυρωμένα καὶ ἄλλα διάφορα πράματα, ἔτσι καὶ οἱ ἄγριοι εἴχανε τὰ ἴδια ἀπάνω κάτω οἰκόσημα μὲ τὴ διαφορὰ, πὼς αὐτοὶ τὰ ἐνστιγματίζανε στὰ στήθεια τους, στὰ μπράτσα τους, στὶς κοιλιὲς καὶ στὰ πόδια τους ἀπάνω ἀπὸ τὰ γόνατα.

Οἱ πιὸ συνηθισμένοι ἐνστιγματισμοὶ τῶν φυλάρχων τοῦ Μάττο Γκρόσσο εἶνε τὰ κεφάλια ἐκρῶν, πουλιῶν καὶ φιδιῶν, κι' αὐτὸ γιατὶ οἱ γενναῖοι τῆς ζούγκλας διακρίνονται καὶ ἐπιβάλλονται ἀπὸ τὴν γενναιότητα καὶ τὴν ἐπιδεξιότητα, ποὺ ἔχουνε στὸ κυνήγι τῆς πούμας, τοῦ γιάγκουαρου, τοῦ ἀλιγάτορα, τοῦ κροταλία καὶ τοῦ κόντορα, ποὺ εἶνε τὸ μεγαλείτερο ἀρπακτικὸ πουλὶ καὶ σωστὸ ἐκρὶ ποὺ κατεβαίνει ἀπὸ τὸν οὐρανὸ καὶ ἀπὸ τὰ σύννεφα.

Ὁ κάθε φύλαρχος ἔχει γιὰ οἰκόσημο τὸ εἶδος τοῦ ἐκρίου, ποὺ διακρίνεται γιὰ κυνηγὸς καὶ χρησιμοποιεῖ ἀπὸ τὰ πουλιὰ τὰ φτερὰ γιὰ στόλισμα καὶ ἀπὸ τὰ ἐκρὶα τὰ δόντια καὶ τὰ νύχια μὲ τὰ ὁποῖα κάνουνε περιδέραια καὶ βραχιόλια, καθὼς καὶ ἀπὸ τὰ κόκκαλα τῆς οὐρᾶς τοῦ κροταλία κάνουνε διάφορα στολίδια.

Τὰ οἰκόσημα, τρόπον, τινά, αὐτὰ εἶνε κληρονομικὰ ἐφ' ὅσον ὁ διάδοχος τοῦ φυλάρχου βγῇ κι' αὐτὸς ἀτρόμητος καὶ γενναῖος, ἂν ὅμως δὲν μοιάση μὲ τὸν πατέρα του χάνει τότε καὶ τὴν κληρονομιὰ καὶ τὰ οἰκόσημα γιατὶ ἀπὸ τὴ φυλὴ βγχίνει ἄλλες ἀτρόμητος καὶ τοῦ παίρνει τὴν ἀρχηγία.

***

Στὸ στέθος τῆς Μαρίτσας ἤτανε ἐνστιγματισμένο ἕνα ἀγριεμένο καὶ τεραστῶδες κεφάλι πουλιοῦ.

Στὰ δυὸ της μπράτσα στὸ ὕψος ἤτανε ἐνστιγματισμένα τὰ νύχια τῶν ποδιῶν τοῦ πουλιοῦ καὶ στὰ δυὸ της; πόδια ἀπάνω ἀπὸ τὸ γόνατο ἤσανε ἐνστιγματισμένες δυὸ σαΐτες.

Πλὴν τοῦ ἐνστιγματισμὸς εἶχε γίνει μὲ κάποιο χρῶμα κόκκινο βαθὺ καὶ μὲ μιὰ τέχνη ἄλλοῦ ἀλλόκοτη καὶ ἄλλοῦ τερατώδη.

Καὶ οἱ δυὸ δυστυχισμένες ἐκεῖνες γυναῖκες εἴχανε ὑποστῆ μεγάλες συμφορὲς ἀπὸ τοὺς; πόθους τῶν δύο ἀρχηγῶν, ποὺ τὶς εἴχανε πάρει σκλάβες καὶ οἱ ὁποῖοι φαίνεται πὼς εἴχανε ἰδιαίτερη προτίμησι σ' αὐτές.

Τὸ πρῶτο πράμα, ποὺ σκέφτηκε ὁ Ἀλφοῦντο καὶ ὁ Σκάπος ἤτανε πὼς νὰ τὶς ντύσουνε.

Ρεῦχα δὲν εἴχανε.

Ὁ καθένας ὅ,τι εἶχε τὸ φορεῦσε καὶ οἱ δυὸ γυναῖκες ἤσανε γυμνές.

Ἀποφάσισαν νὰ μισογυμνωθοῦν καὶ οἱ δύο καὶ νὰ δώσουν τὰ μισά τους ρεῦχα στὶς δυὸ γυναῖκες.

Ἐκεῖνο ὅμως ποὺ αἰσθανένταν ἀπαραίτητο ἡ Φελιτσίτα καὶ ἡ Μαρίτσα ἤτανε τὸ νερὸ καὶ τὸ σαπουνι.

Καὶ νερὸ μὲν μπορούσανε νὰ βροῦνε, ἀλλὰ τὸ σαπουνι τοὺς εἶχε σωθῆ καὶ ἀναγκάζονταν νὰ πλένωνται ὅπως καὶ οἱ ἄγριοι χρησιμοποιῶντας ἀντὶ σαπουνι τὴν φιλὴ ἄμμο, ποὺ βρίσκανε στοὺς ὄχθους τῶν ρυακιῶν καὶ τῶν ποταμιῶν.

Ἡ ἀνάγκη αὐτὴ ἤτανε ἐπιταχτικὴ γιατὶ οἱ Ματουχάγι χρησιμοποιούσανε, ἄντρες καὶ γυναῖκες, ἕνα εἶδος λιπαρᾶς; οὐσίας ποὺ φκιάνανε ἀπὸ ζύγκια ζῶων καὶ ψχριῶν. Ἀλοίβανε μὲ τὸ λίπος ἐκεῖνο τὰ κερμιά τους καλὼς καὶ τὰ μαλλιά τῆς κεφαλῆς τους καθὼς καὶ κάθε τριχωτὸ μέρος στὸ σῶμα τους, γιατὶ ἔτσι γλυτώνανε ἀπὸ τὰ τσιμπήματα τῶν ἐντόμων καὶ τῶν παρασίτων, ποὺ εἶνε ἄφθονα στὰ δάση ἐκεῖνα τοῦ Μάττο Γκρόσσο.

Ἐκτὲς ἀπ' αὐτὸ γλυτώνανε κι' ἀπὸ τὰ μυρμήγκια, ποὺ σὲ ὡρισμένες περιφέρειες τῆς Βραζιλίας ἀποτελοῦν ἕνα ἀπὸ τοὺ; μεγαλειτέρους κινδύνους.

Φκίνεται πὼς; ἡ μυρευδιὰ τῆς ἀλοιφῆς ἐκείνης διώχνει τὰ ἔντομα καὶ τὰ παράσιτα ἢ σχηματίζει στρῶμα λίπους, ποὺ δὲν μπορεῖ νὰ τὸ διαπεράσῃ ἡ κεραία τῶν μικροσκοπικῶν ἐκείνων τεράτων.

(Ἀκολουθεῖ)

EXCELSIOR

Ξενοδοχεῖον πρώτης τάξεως ἐν Ἀθήναις ἐπὶ τῆς Πλατείας Ὁμονοίας

Δωμάτια ἁπλᾶ καὶ μετὰ λουτροῦ πολυτελοῦς νεωτέρας ἐπιπλώσεως, ἐξωστῶν καὶ ψυχροῦ καὶ θερμοῦ ὕδατος εἰς πᾶν δωμάτιον, αἴθουσαι ὑποδοχῆς, ἀναγνωστήριον μετ' ἐφημερίδων καὶ περιοδικῶν, λουτρά, θέρμανσις κεντρική, τηλέφωνα, ἀνελκυστήρ, ὑπηρεσία πολυάριθμος καὶ τελεία, καθαριότης ἄμεμπτος, Μπουφὲς διανυκτερεύων.

ΤΙΜΑΙ ΕΥΠΡΟΣΙΤΟΙ

Τὸ κέντρον τῶν ἐν Ἀθήναις μεταβαινόντων συμπολιτῶν μας

ΒΟΥΤΥΡΟΝ ΚΑΛΛΙΤΕΧΝΙΚΟΝ ΕΡΓΟΣΤΑΣΙΟΝ FRATELLI SPERCO

Γαλατᾶ Χουδαβεντικιὰρ Χὰν ἰσόγειον ἔναντι τοῦ Τελωνείου. Τηλ. 44792

ΒΑΣΙΛΙΚΗ ΟΛΛΑΝΔΙΚΗ ΑΤΜΟΠΛΟΪΚΗ ΕΤΑΙΡΙΑ ΑΜΣΤΕΡΔΑΜ

Προσεχεῖς ἀναχωρήσεις κατ' εὐθεῖαν ἐκ Ἀμβέρσας, Ἀμστερδὰμ Ρότερδαμ καὶ Ἀμβοῦργον.

JUNO περὶ τὴν 18—20 Ἰουλίου
VESTA περὶ τὴν 30—31 Ἰουλίου

Ἰδιαιτέρα ταχεῖα ὑπηρεσία μὲ τὰ ποταμόπλοια τῆς Βασιλικῆς Ὁλλανδικῆς ἑταιρίας δι' ὅλους τοὺς λιμένας τοῦ Ρήνου καὶ τοῦ Μαΐν.

Μέσον τῆς Βασιλικῆς Ὁλλανδικῆς Ἀτμοπλοϊκῆς Ἑταιρίας καὶ ἐν συνεννοήσει μὲ τὰς ναυτικὰς ὑπηρεσίας τῶν ὁλλανδικῶν ἑταιριῶν δεχόμεθα ἐμπορεύματα καὶ ἐκδόσεις φορτωτικῶν κατ' εὐθεῖαν ΔΙ' ΟΛΟΥΣ ΤΟΥΣ ΛΙΜΕΝΑΣ ΤΟΥ ΚΟΣΜΟΥ.

Ὑπηρεσία εἰσαγωγῶν

Ἀτμόπλοια ἀναμενόμενα ἐξ Ἀμστερδὰμ
ORION περὶ τὴν 23 Ἰουλίου
VESTA περὶ τὴν 30ὴν Ἰουλίου.

Προσεχεῖς ἀναχωρήσεις ἐξ Ἀμστερδὰμ

STELLA περὶ τὴν 20 Ἰουλίου

NIPPON, YŪSEN, KAISYA, TOKIO
ΙΑΠΩΝΙΚΗ ΑΤΜΟΠΛΟΪΚΗ ΕΤΑΙΡΙΑ

Τακτικὴ ὑπηρεσία

μεταξὺ Γιοκοχάμας, Κόμπε, Σιγκαποῦρ, Κολόμβο, Σουέζ, Πόρτ-Σάϊδ, Βηρυττοῦ. Ἰσταμπούλ, Πειραιῶς, Μασσαλίας, Λίβερπουλ καὶ Γλασκόβης (ἀπ' εὐθείας χωρὶς μεταφορτωσιν).

DURBAN MARU περὶ τὴν 8 Αὐγούστου

COMPANIA ITALIANA TURISMO C. I. T.

Παγκόσμιος ὀργάνωσις ταξειδίων

Ταξεῖδια κατ' ἀποκοπήν. Κρότησις ὑποματείων ξενοδοχείων. Εἰσιτήρια θαλάσσια, εἰσιτήρια ἀναβάσεις, σιδηροδρομικὰ, 50 ο/ο ἐκπτώσεις διὰ τοὺς Ἰταλικοὺς σιδηροδρόμους.

Ἀπευθυντέον εἰς τὴν C. I. T. καὶ FRATELLI SPERCO

BLACK SEA STATE STEAMSHIP LINE OF U. R. S. S. «INTOURIST»

Τὸ ἀτμόπλοιον

"SVANETIA"

θ' ἀναχωρήσῃ ἀπὸ τὴν προκυμαίαν τοῦ Γαλατᾶ τὴν 4 Αὐγούστου ἡμέραν Πέμπτην τὴν 10ην ὥραν ἀκριβῶς διὰ Πειραιᾶ, Χαϊφαν καὶ Πορτ Σάϊτ.

Διάρκεια ταξειδίου ἀπὸ Σταμπούλ εἰς Πειραιᾶ 22 ὧραι.

Ἄμεσος συνάντησις διὰ Μασσαλίαν μὲ τὸ ἀτμόπλοιον «Κάϊρο Σίτυ». Τὸ πρακτορεῖον εἶναι ἐξουσιοδοτημένον ὅπως ἐκδίδῃ εἰσιτήρια μετ' ΕΠΙΣΤΡΟΦΗΣ τῶν ταξειδιωτῶν μὴ ὑποχρεωμένων ὅπως ἀποταθοῦν εἰς τὸ Χρηματιστήριον διὰ νὰ ἐφοδιασθοῦν ἰδιαιτέρας ἀδείας.

Διὰ πᾶσαν πληροφορίαν ἀποταθῆτε εἰς τὸ «INTOURIST» καὶ εἰς τὸ Ναυτικὸν Πρακτορεῖον ΣΚΕΜΒΡΗ Ὀβαγκιμιὰν χὰν Ἰον πάτωμα. Τηλέφωνον 42653.

Η ΚΛΙΝΙΚΗ ΑΠΟΚΡΥΦΩΝ ΝΟΣΗΜΑΤΩΝ ΑΝΔΡΩΝ καὶ ΓΥΝΑΙΚΩΝ ΤΟΥ ΙΑΤΡΟΥ

Α. ΘΕΟΔΩΡΙΔΟΥ

Πεῖρα πολυετής. Θεραπεία ριζική.

Η ΠΡΩΤΗ ΕΠΙΣΚΕΨΙΣ ΔΩΡΕΑΝ

ΤΙΜΑΙ ΛΟΓΙΚΑΙ

Ὧραι ἐπισκέψεων: 9—12 καὶ 14—22
Ἰστικλὰλ ὀζταδεσῆ. ἀρ. 184, Ζιὰ Ἄγκαρα ἀπαρτεμὰν, βον πάτωμα, ἀπέναντι τοῦ Δυκείου Γαλατᾶ Σεραγ.

ΧΗΜΕΙΟΝ Ι. ΙΑΚΩΒΙΔΟΥ

Χημικοῦ τοῦ Νοσοκομείου Βαλουκλῆ

Ἀνάλυσις ἁίματος; (διὰ σύφιλιν) οὔρων καὶ πύου (διὰ βλενόρροιαν) καὶ τὰ λοιπὰ

Τηλ 4.3316.—Πλατεῖα Τοῦνελ Πέραν

Τρίτην καὶ Σάββατον τιμαὶ ἰδιαίτεραι διὰ τοὺς πτωχοὺς

Ἰδοὺ μερικαὶ πρακτικαὶ συμβουλαὶ διὰ τοὺς χρησιμοποιοῦντας LUX

1.—Ἑτοιμάσατε μὲ τὸ LUX μίαν ἄφθονον σαπουνάδα.

2.—Κάμετε τὸ LUX νὰ εἰσχωρήσῃ εἰς τὰ πρὸς πλῦσιν φορέματα ἕως ὅτου ἐξαφανισθοῦν ὅλαι αἱ ἀκαθαρσίαι.

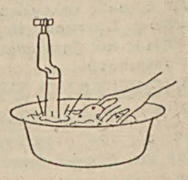

3.—Ξεπλύνατε σὲ τρία καθαρὰ νερά.

4.—Στεγνώσατε εἰς τὸν ἀέρα μακρὰν τοῦ ἡλίου καὶ τοῦ πυρός.

Τὸ κοινὸ σαποῦνι καὶ τὸ ζεστὸ νερὸ βλάπτουν τὰ ὑφάσματα καὶ καταστρέφουν τὸν χρωματισμὸν τῶν φουστανιῶν σας. Χρησιμοποιοῦσαι τὸ LUX ἀποφεύγετε τοιούτους κινδύνους. Τὸ LUX πράγματι ἀφρίζει καὶ μέσα σ' αὐτὸ τὸ κρύο νερὸ καὶ δὲν καταστρέφει οὐδὲ τὰ λεπτότερα ἀκόμη ὑφάσματα.

LUX

Τὸ LUX χρησιοποιεῖται καὶ μὲ κρῦο ἀκόμη νερό.

ΤΟ ΡΑΔΙΟΦΩΝΟΝ

ΕΠΙΛΟΓΗ ΜΟΥΣΙΚΗΣ ΑΠΟ ΤΟ ΑΠΟΨΙΝΟ ΠΡΟΓΡΑΜΜΑ

31)7)938 Ὥρα Σταμπούλ

**ΑΓΚΥΡΑ 152 μ. χ.

ΕΦΗΜΕΡΙΣ ΚΥΡΙΑΚΗΣ
31 ΙΟΥΛΙΟΥ
1938

ΑΠΟΓΕΥΜΑΤΙΝΗ

Γραφεῖα Πέραν Δεωφ. Ἀνεξαρτησίας
Δίοδος Συρίας 10—11
Τηλέφωνον: 43403

ΟΙ ΥΠΟΥΡΓΟΙ ΕΣΩΤΕΡΙΚΩΝ ΚΑΙ ΟΙΚΟΝΟΜΙΚΩΝ ΕΙΣ ΤΗΝ ΠΟΛΙΝ ΜΑΣ

Ἄγκυρα, 30. Ἐπέστρεψε σήμερον τὴν πρωΐαν ὁ ὑπουργὸς τῆς Παιδείας κ. Σαφὲτ Ἀρικὰν καὶ ἐπελήφθη τῶν καθηκόντων του. Μετά τινας ἡμέρας θὰ μεταβῇ εἰς τὴν Σταμπούλ.

Ἀπέψε ἀνεχώρησαν διὰ τὴν πόλιν σας οἱ ὑπουργοὶ Ἐσωτερικῶν καὶ Οἰκονομικῶν.

ΑΙ ΕΚΛΟΓΑΙ ΕΙΣ ΤΟ ΧΑΤΑΗ ΤΕΡΜΑΤΙΖΟΝΤΑΙ

Ἀντιόχεια, 30. Αἱ ἐκλογικαὶ ἐγγραφαὶ συνεχίσθησαν σήμερον μέχρι μεσημβρίας. Τὸ ἑσπέρας τῆς Δευτέρας θὰ λήξουν αἱ ἐγγραφαὶ καὶ ἀπὸ τῆς Τετάρτης θὰ κληθοῦν νὰ προσέλθουν οἱ ὑποψήφιοι δευτεροβάθμιοι ἐκλογεῖς. Ἡ προσέλευσις των αὕτη θὰ διαρκέσῃ ἐπὶ πέντε ἡμέρας.

Τὴν ἑπομένην Τρίτην κατὰ πᾶσαν πιθανότητα θὰ δημοσιευθῇ τὸ ἀποτέλεσμα τῶν ἐκλογικῶν ἐγγραφῶν.

ΝΕΑ ΥΠΟΤΙΜΗΣΙΣ ΤΟΥ ΚΡΕΑΤΟΣ

Ἀπὸ αὔριον ἐφαρμόζεται νέα διατίμησις. Δηλώσεις τοῦ Νομάρχου καὶ Δημάρχου κ. Μ. Οὐστουνδάγ

Ἡ Δημαρχία ἐθέσπισε νέαν διατίμησιν διὰ τὸ κρέας ἰσχύουσαν ἀπὸ τῆς αὔριον 1ης Αἰγούστου. Αἱ τιμαὶ λιανικῆς πωλήσεως τοῦ κρέατος ὡρίσθησαν ὡς ἑξῆς:

Τὸ κιβιρτζῖκι τὸ ὁποῖον ἐπωλεῖτο ἀπὸ τοῦ Μαρτίου πρὸς 50 γρόσια θὰ πωλῆται αὔριον πρὸς 45 γρόσια, τὸ ναγλίτζι θὰ πωλῆται πρὸς 40 γρόσια ἀντὶ 47 γρ., τὸ κοραμάνι πρὸς 38 γρ. ἀντὶ 40, τὸ μοσχαρίσιο πρὸς 35 ἀντὶ 40, τὸ βόειον πρὸς 32 ἀντὶ 35 καὶ τὸ κρέας αἰγὸς καὶ βουβάλου πρὸς 25 γρόσια τὸ κιλόν.

Ὁ νομάρχης καὶ δήμαρχος κ. Μουχιδὶν Οὐστουνδάγ εἰς δηλώσεις του τονίζει, ὅτι πέρυσι τὴν ἰδίαν ἐποχὴν τὸ ναγλίτσι ἐπωλεῖτο πρὸς 50 γρόσια, τὸ κιβιρτζῖκι πρὸς 60 γρ. καὶ τὸ ἀρνάκι πρὸς 50 γρ. Ἐφέτος τὸ κοραμάνι πωλεῖται πρὸς 40, τὸ κιβιρτζῖκι πρὸς 50, τὸ ἀρνάκι πρὸς 47 τοῦτ' ἄπερ σημαίνει ὅτι ἐν συγκρίσει πρὸς τὰς περυσινὰς τιμὰς ἐφέτος τὸ κρέας πωλεῖται κατὰ 10 γρόσια εὐθηνότερον κατὰ μέσον ὅρον, ἂν μάλιστα λη-φθοῦν ὑπ' ὄψιν αἱ διαφοραὶ τιμῆς ἐντέρων καὶ δερμάτων, τὸ κοραμάνι πωλεῖται κατὰ 14 γρ. εὐθηνότερα, τὸ ναγγλίτσι κατὰ 11, τὸ ἀρνάκι κατὰ 10 καὶ τὸ κιβιρτζῖκι κατὰ 13 γρόσια.

Η ΑΠΩΛΕΙΑ ΤΟΥ ΑΜΕΡΙΚΑΝ. ΑΕΡΟΠΛΑΝΟΥ

ΕΦΕΡΕ 15 ΠΡΟΣΩΠΑ

Ἅγιος Φραγκίσκος 30. (Π. Α.) Ἀπὸ πολλῶν ὡρῶν δὲν ὑπάρχουν εἰδήσεις περὶ τοῦ ὑδροπλάνου «Χαβάϊ—Κλίππερ» τῆς Παναμέρικαν Ἀϊργουαίης, μεταφέροντος ἓξ ἐπιβάτας καὶ πλήρωμα ἐννέα ἀνδρῶν. Τὸ «Χαβάϊ» μετέβαινεν ἐκ τῆς νήσου Γκουὰμ τοῦ Εἰρηνικοῦ εἰς Μανίλλην. Τὸ τελευταῖον ραδιογράφημά του ἐξεπέμφθη ἐνῶ τὸ ἀεροπλάνον εὑρίσκετο εἰς ἀπόστασιν 900 χιλιομέτρων τῆς Μανίλλης.

Ὁ ναύαρχος Γιάρνελ διέταξε τὸν διοικητὴν τῶν ναυτικῶν δυνάμεων Μανίλλης ὅπως ἀρχίσῃ ἐρεύνας πρὸς ἀνεύρεσιν τοῦ γιγαντιαίου αὐτοῦ ὑδροπλάνου.

ΑΙ ΕΛΠΙΔΕΣ ΤΗΣ ΕΤΑΙΡΕΙΑΣ ΤΟΥ ΙΧΝΗ ΤΗΣ ΑΠΩΛΕΙΑΣ

Βάσιγκτων, 30. (Π. Α.) Ἡ ἑταιρία «Παναμέρικαν Ἀϊργουαίης» ἐλπίζει νὰ ἀντυφεθῇ τὸ ἀεροπλάνον της «Χαβάϊ Κλίππερ» καθόσον τοῦτο ἔχει πλείστας μικρὰς λέμβους ἐκ καουτσοὺκ καθὼς καὶ πλείστας σχεδίας καὶ ἐρκετὰ τρόφιμα διὰ πολλὰς ἡμέρας.

ΤΟ ΤΕΛΕΥΤΑΙΟΝ ΣΗΜΑ

Μανίλλη, 30. (Π. Α.) Τὸ φορτηγὸν «Μέϊγκλ» μετέδωσεν ὅτι διέκρινε παχὺ στρῶμα ἐλαίου εἰς τὴν περιοχὴν ὅπου εὑρίσκετο τὸ ὑδροπλάνον «Χαβάϊ Κλίππερ» ὅταν ἐξέπεμψε τὸ τελευταῖον ραδιογράφημά του.

ΔΥΝΑΜΙΤΙΣΤΙΚΗ ΑΠΟΠΕΙΡΑ ΕΝ ΜΕΞΙΚΩ

Μεξικόν, 30. (Π. Α.) Κακοποιοὶ ἀνετίναξαν διὰ δυναμίτιδος εἰς τὸν ἀέρα ἀμαξοστοιχίαν τῆς γραμμῆς Ταμπίκο — Σὰν Λουὶ γιὰ Ποτόζι. Ὑπάρχουν τρεῖς νεκροὶ καὶ 19 τραυματίαι. Μετὰ τὴν ἀπόπειραν οἱ λησταὶ ἐπεχείρησαν νὰ καταλάβουν ἐξ ἐφόδου τὴν ἀμαξοστοιχίαν, ἀλλ' ἀπεκρούσθησαν ὑπὸ τοῦ στρατιωτικοῦ ἀποσπάσματος ὅπερ ἐπέβαινεν αὐτῆς.

Ὁ ἀρχηγὸς τῶν λησταῖων καὶ ὁπαδός του Σεντίλλο Δομπάρτιο, Ταπία, ἐφονεύθη.

ΟΙ ΓΕΡΜΑΝΟΙ ΤΟΥ ΕΞΩΤΕΡΙΚΟΥ

ΣΥΝΕΔΡΙΟΝ ΤΩΝ ΕΙΣ ΜΠΡΕΣΛΑΟΥ ΩΜΙΛΗΣΕΝ Ο ΑΡΧΗΓΟΣ ΤΩΝ ΣΟΥΔΗΤΩΝ. ΚΟΙΝΟΤΗΣ ΠΟΛΙΤΙΣΜΟΥ

Μπρεσλάου, 30. (Π.Α.) Ἐπ' εὐκαιρίᾳ τῆς «ἡμέρας τῶν Γερμανῶν τοῦ ἐξωτερικοῦ» ἔγινε μεγάλη δημοσία συνάθροισις ὑπὸ τὴν προεδρείαν τοῦ κ. Γκαῖμπελς καὶ παρουσίᾳ τοῦ κ. Χάϊνλαϊν.

Εἰς λόγον τὸν ὁποῖον ἐξεφώνησε ὁ ἀρχηγὸς τῶν Σουδητῶν εἶπε τὰ ἑξῆς:

«Ἡ ἀπόπειρα ἐγκαταστάσεως πολιτικῶν καὶ πνευματικῶν μυθοειδῶν μεταξὺ τῶν μελῶν ἑνὸς καὶ τοῦ αὐτοῦ λαοῦ κατέρευσε πρὸ τῶν ἐμφύτων αἰσθημάτων τοῦ Γερμανοῦ.

» Ἐκτελοῦμεν τὰ ἐναντι τοῦ κράτους εἰς τὸ ὁποῖον ἀνήκομεν καθήκοντά μας. Ἀλλ' ὡς ὑπήκοοι διαφόρων κρατῶν εἰμεθα καὶ παραμένομεν πολῖται μὲ γερμανικὸν πολιτισμόν. Ἀπέβημεν εἷς λαός: Ὑψίσταται κοινότης πολιτισμοῦ ὅλων τῶν ἐν τῷ κόσμῳ Γερμανῶν.

ΤΟ ΚΑΤΑΣΤΑΤΙΚΟΝ ΤΩΝ ΕΝ ΤΣΕΧΟΣΛΟΒΑΚΙΑ ΕΘΝΟΤΗΤΩΝ

Πράγα, 29. (Π.Α.) Τὸ Πρακτορεῖον Τσετέκα ἀνακοινοῖ: Σέναι καὶ τσεχοσλοβακικαὶ ἐφημερίδες ἐδημοσίευσαν ἄρθρα εἰς τὰ ὁποῖα ἐσχολίασαν ὡρισμένα ἄρθρα τοῦ καταστατικοῦ τῶν ἐθνοτήτων.

Οἱ ἀρμόδιοι ἐπίσημοι κύκλοι ἐπέσυραν τὴν προσοχὴν τοῦ Πρακτορείου Τσετέκα ἐπὶ τοῦ γεγονότος, ὅτι τὰ δημοσιευθέντα ἄρθρα καταστατικοῦ δὲν δύνανται νὰ παράσχουν ἀκριβῆ ἰδέαν, διότι πρόκειται περὶ κειμένων τῶν ὁποίων ἡ σύνταξις δὲν ἔχει λήξῃ ἐλπίζει.

Η ΘΕΣΙΣ ΤΩΝ ΕΝ ΑΓΓΛΙΑ ΣΥΝΤΗΡΗΤΙΚΩΝ

Τὸ ἀποτέλεσμα μιᾶς ἐκλογῆς

Λονδῖνον, 30. (Π. Α.) Εἰς τὴν χηρεύουσαν βουλευτικὴν ἕδραν τῆς περιφερείας Ὅστ Βίλσεν, λαϊκοῦ προαστείου τοῦ Λονδίνου, ἐξελέγη ὁ συντηρητικὸς ὑπεψήφιος Χάμμερλεῦ διὰ ψήφων 16.009 ἔναντι 12.278 τοῦ ἐργατικοῦ Μόρμπαχ.

Η ΝΕΑ ΕΝΔΙΑΦΕΡΟΥΣΑ ΦΑΣΙΣ ΤΟΥ ΕΝ ΙΣΠΑΝΙΑ ΠΟΛΕΜΟΥ

Ο ΕΞΑΝΤΛΗΤΙΚΟΣ ΠΟΛΕΜΟΣ ΧΑΡΑΚΩΜΑΤΩΝ

ΠΑΡΙΣΙΟΙ, Ἰούλιος. Τί γίνεται εἰς τὴν Ἱσπανίαν; Δύο γεγονότα ἔδωκαν κάποιαν ζωηρότητα καὶ ποικιλίαν εἰς τὸς τελευταίας πολεμικὰς ἀνακοινώσεις: Ἡ κατάκτησις ὑπὸ τῶν ἐθνικῶν τοῦ τριγώνου θόλακος Δὸν Μπενίτς—Λογκροσάν— Μοντερρούμπιο εἰς τὴν Ἐστρεμαδούραν καὶ ὁ αἰφνιδιασμὸς τῶν κυβερνητικῶν εἰς τὸν ποταμὸν Ἔμπρο.

Τὰ γεγονότα εἶναι γνωστὰ ἀπὸ τὰς καθημερινὰς ἀνακοινώσεις. Συγκεφαλαιοῦνται ὡς ἀκολούθως:

Εἰς τὸ μέτωπον τῆς Ἐστρεμαδούρας, οἱ κυβερνητικοὶ εἶχαν μίαν σφῆνα εἰς το μέσον ἀκριβῶς τῆς φρανκιστικῆς Ἱσπανίας. Ἡ αἰχμὴ τῆς σφηνὸς αὐτῆς ἔτεινε πρὸς Μπανταχόθ, τὴν περιώνυμον πόλιν πλησίον τῶν πορτογαλικῶν συνόρων, ὅπου διεξήχθη σκληρότατος ἀγὼν κατὰ τὰς πρώτας ἡμέρας τοῦ Ἱσπανικοῦ πολέμου. Μὲ τὴν αἰχμηρὰν αὐτὴν προεξοχὴν των, οἱ κυβερνητικοὶ ἐὰν εἶχον ἐπαρκεῖς δυνάμεις θὰ ἠδύναντο μίαν ἡμέραν νὰ ἀπειλήσουν τὴν ἀποκοπὴν τῆς ἐθνικῆς Ἱσπανίας εἰς δύο.

Πολλάκις δὲ ἐπεχείρηαν, ἀλλ' ἀνεπιτυχῶς, νὰ βαδίσουν πρὸς τὴν Μερίδα καὶ ἐκεῖθεν πρὸς τὸ Μπανταχόθ. Ἤδη ἡ προεξοχὴ ἐξεμηδενίσθη. Δύο φάλαγγες, ἡ μία ἀπὸ βορρᾶ μὲ τὸν στρατηγὸν Σαλικέτ, καὶ ἡ ἄλλη ἐκ νότου μὲ τὸν στρατηγὸν Κίπο ντὲ Λιάνο, ἐκτύπησαν πλευρικῶς καὶ αἰφνιδιαστικῶς τὴν κυβερνητικὴν προεξοχήν. Αἱ κατέχουσαι τὸν θόλακα κυβερνητικαὶ ταξιαρχίαι 21η, 25η, 91η, 103η καὶ 109η, δὲν ἐκρόφθασαν νὰ προβάλουν σοβαρὰν ἀντίστασιν.

Αἱ ἐπιχειρήσασαι τὸν αἰφνιδιασμὸν δύο φάλαγγες ἤ ὤθησαν μετὰ τριήμερον ἀγῶνα εἰς τὸ Καμεψύριο ὅπου συνηντήθησαν καὶ ἀλληλοσυνεχάρησαν οἱ δύο στρατηγοί.

Διὰ τῆς ἀποκοπῆς τῆς προεξοχῆς τοῦ μετώπου τῆς Ἐστρεμαδούρας, οἱ κυβερνητικοὶ ρίπτονται κατὰ 65 ἀκόμη χιλιόμετρα μακρότερα τοῦ Μπανταχόθ, ἀπὸ τὸ ὁποῖον ἀπεῖχαν μέχρι πρὸ ἡμερῶν 100 χιλιόμετρα. Περιέρχεται δὲ εἰς τοὺς ἐθνικοὺς τμῆμα ἐδάφους 2780 τετραγωνικῶν χιλιομέτρων, κατὰ τὸ ἀνακοινωθὲν τῆς Σαλαμάνκας, μὲ 400 χιλ. κατοίκους, διότι τὸ ἔδαφος εἶναι πυκνοκατωκημένον.

Ὁ αἰφνιδιασμὸς τῶν κυβερνητικῶν μὲ τὴν διάβασιν τοῦ ποταμοῦ Ἔμπρο λαμβάνει διαστάσεις μεγάλης μάχης. Ἀρχικῶς ὑπεκέθη ὅτι ἡ διοβᾶσα τὸν ποτσμὸν δύναμις ἦτο ἑνὸς συντάγματος. Ἤδη ὅμως ἀνηγγέλθη ὅτι εἶναι περισσοτέρα. Καὶ ἤρχισε πόλεμος χαρακωμάτων.

Εἶναι ὁ φρικτὸς πόλεμος τῶν χαρακωμάτων, ὁ πόλεμος ποὺ δὲν ἐξάπτει τὴν περιέργειαν ὅπως τὰ ἄλλα πολεμικὰ ἐπεισόδια, εἶνε ὅμως σκληρότερος καὶ περισσότερον ἐξαντλητικός.

Εἰς τὸ μέτωπον τῆς Βελένθιας ἡ μάχη μὲ ἀντικειμενικὸν σκοπὸν τὴν κατάληψιν τῆς γραμμῆς Τερουὲλ-Σαγκοῦντο διεξάγεται οὐσιαστικῶς ἀπὸ τῆς 15ης Ἰουνίου, ἔχει δὲ μετατραπῇ ἀπὸ ἑβδομάδος εἰς ἀγῶνα χαρακωμάτων. Ὑπελογίσθη ἀρχικῶς ὅτι μετὰ τὴν κατάληψιν τῶν ὑψωμάτων τῆς Σιέρα Ἐσπαντὰν ἡ προέλασις εἰς τὴν κοιλάδα πρὸς τὸ Σαγκοῦντο καὶ τὴν Βελένθια δὲν θὰ παρουσίαζεν ἐμπόδια. Ἀλλὰ ἡ κειλὰς ἔχει πορτοκαλεῖνας καὶ ἄλλην πυκνὴν βλάστησιν. Ἐκεῖ οἱ κυβερνητικοὶ ἐπρόβαλαν ἀντίστασιν. Ἡ ἀπόκρυψις των ἐντὸς τῶν φυτειῶν καθιστᾷ δύσκολον τὴν δρᾶσιν τοῦ πυροβολικοῦ καὶ τῶν ἀεροπλάνων.

Μοιραίως τὴν ἰδίαν ἐξέλιξιν θὰ λάβῃ καὶ ἡ μάχη τοῦ Ἔμπρο. Μετὰ τὰς διακυμάνσεις τῶν πρώτων ἡμερῶν ἡ γραμμὴ τοῦ μετώπου θὰ ἠρεμήσῃ καὶ ὁ ἀγὼν χαρακωμάτων θὰ διαδεχθῇ τοὺς ἑλιγμούς.

Ἐπαναλομβάνεται δηλαδὴ ἐκεῖνο ποὺ συνέβαινε καὶ εἰς τὸ Δυτικὸν Μέτωπον κατὰ τὸν Μεγάλον Πόλεμον, ὁπότε αἱ μάχαι μέσα εἰς τὴ δάση τῆς Βορείου Γαλλίας ἦσαν λυσσωδέστεραι καὶ ἐξαντλητικώτεραι, χωρὶς ραγδαῖα ἀποτελέσματα.

Δὲν φαίνεται συνεπῶς πιθανὸν ὅτι ὁ πόλεμος θὰ κριθῇ μὲ τὴν μάχην μέσα εἰς τοὺς πορτοκαλεῶνας τοῦ Σαγκοῦντο καὶ τῆς Βαλενθίας.

» Ἡ πρόβλεψις ὅτι ὁ πόλεμος θὰ ἔλεγε διαρκοῦντος τοῦ θέρους δὲν θὰ πραγματοποιηθῇ.

»Ἡ προοπτικὴ τρίτου χειμῶνος εἶνε δυσάρεστος καὶ διὰ τὰς δύο παρατάξεις.»

Ἐνώπιον τῆς καταστάσεως αὐτῆς, μόνον μία ἐνεργοτέρα ἀνάμιξις τῶν Δυνάμεων πρὸς ἐξομάλυνσιν τοῦ Ἱσπανικοῦ προβλήματος δι' εἰρηνικῶν μέσων, θὰ ἠδύνατο νὰ δώσῃ μίαν διέξοδον.

Αἱ τελευταῖαι ἐκ τῶν πολεμικῶν μετώπων τῆς Ἱσπανίας εἰδήσεις ἐμφανίζουν τὴν κατάστασιν λίαν συγκεχυμένην. Τὰ ἀνακοινωθέντα ἐκ Σαλαμάνκας καὶ Βαρκελώνης ἀντιφάσκουν σχεδὸν εἰς ὅλας τὰς λεπτομερείας των.

Εὐτυ τὸ ἐκ Σαλαμάνκας ἀνακοινωθὲν φέρει τὰ ἐθνικιστικὰ στρατεύματα συνεχίζοντα ἐπιτυχῶς τὰς ἐπιχειρήσεις των ἀναντίον τῶν κυβερνητικῶν, οἵτινες εἶχον διαβῇ τὸν Ἔμπρο ποταμὸν πλησίον τοῦ Μεσκουϊνέθα καὶ τοῦ Πριόν.

Κατὰ τὸ αὐτὸ ἀνακοινωθὲν, οἱ ἐθνικισταὶ ἠχμαλώτισαν 80 κυβερνητικοὺς καὶ ἐνεταφίασαν 120 πτώματα κυβερνητικῶν, εἰς δὲ τοὺς τομεῖς Κοαοτάλ καὶ Ντόρα τοῦ Ἔβρου ἐνίκησαν τὸν ἀντίπαλον.

Ἐπίσης τὸ ἀνακοινωθὲν ἀγγέλλει ὅτι συνεχίζεται ἡ ἐθνικιστικὴ προέλασις εἰς τὸ μέτωπον τῆς Βαλένθιας (περιοχὴ Μπαρράκας), ὅπου οἱ κυβερνητικοὶ ἐπετέθησαν κατὰ τῆς δεξιᾶς ἐθνικιστικῆς πτέρυγος, ἀποκρουσθέντες.

Ἐξ ἄλλου τὸ ἐκ Βαρκελώνης ἀνακοινωθὲν φέρει τὰ κυβερνητικὰ στρατεύματα ὡς ἐπιτεθέντα παρὰ τὸ Μπαρράκας καὶ τὸ Κοντιέλ κατὰ τῶν φρανκιστικῶν δυνάμεων καὶ ἀποκρούσαντα ταύτας. Ἔπεισε τὸ ἀνακοινωθὲν τοῦτο ἀγγέλλει ἐπιτυχῆ ἐπίθεσιν τῶν κυβερνητικῶν κατὰ τῶν φρανκιστικῶν θέσεων τοῦ τομέως τοῦ Μπρουνέτε, παρὰ τὴν Μαδρίτην, εἰς δὲ τὸ μέτωπον τῆς Ἐστρεμαδούρας ἀποτυχίαν ἐπιθέσεως τῶν φρανκιστῶν παρὰ τὴν Βιλλανουέβα ντελλὰ Σερένα.

Οἱ κυβερνητικοὶ ἔχουν ἐπιτυχίας ἰδίως πέραν τοῦ ποταμοῦ Ἔμπρο.

Ὅσον ἀφορᾷ τὴν ἀεροπορικὴν δρᾶσιν, αὕτη ὑπῆρξεν λίαν ἔντονος κατὰ τὰς τελευταίας αὐτὰς ἡμέρας.

Οἱ φρανκισταὶ συνεκέντρωσαν εἰς τὸν τομέα Ἔμπρο ἑκατοντάδας ἀεροπλάνων, τὰ ὁποῖα ὑπερίπταντο συνεχῶς τοῦ μετώπου, βομβαρδίζοντα τὰς συγκεντρώσεις τῶν κυβερνητικῶν.

Κατὰ τὴν διάρκειαν μιᾶς μόνον ἡμέρας ἐσημειώθησαν 50 τοὐλάχιστον ἐξορμήσεις τῆς ἐθνικῆς ἀεροπορίας.

Οἱ κυβερνητικοὶ προβλέψαντες προφανῶς τὴν τοιαύτην τακτικὴν τῶν φρανκιστῶν, συνεκέντρωσαν σοβαρὸν ἀριθμὸν ἀεροπλάνων, ὡς καὶ πολλὰς ἀντιαεροπορικὰς πυροβολαρχίας, προσπαθοῦντες νὰ περιορίσουν τὴν ἐναέριον δρᾶσιν τῶν φρανκιστῶν, ἡ ὁποία παρεμποδίζει τὰς ἐπιχειρήσεις των.

Οἱ φρανκιστικοὶ στρατιωτικοὶ κύκλοι συνάγουν ἐκ τοῦ πλήθους τῶν ἐχθρικῶν ἀεροπλάνων καὶ τοῦ ἀντιαεροπορικοῦ των πυροβολικοῦ, ὅτι οἱ κυβερνητικοὶ ἔλαβον προσφάτως σημαντικωτάτας ἐνισχύσεις ἐκ τοῦ ἐξωτερικοῦ.

ΑΠΟΓΕΥΜΑΤΙΝΑ ΤΗΛΕΓΡΑΦΗΜΑΤΑ

ΜΕΤΑ ΤΗΝ ΚΑΤΑΣΤΟΛΗΝ ΤΟΥ ΚΙΝΗΜΑΤΟΣ ΤΩΝ ΧΑΝΙΩΝ

ΑΝΑΚΟΙΝΩΣΕΙΣ ΤΟΥ κ. ΜΕΤΑΞΑ ΠΡΟΣ ΤΟΝ ΤΥΠΟΝ

ΣΥΝΕΣΤΗΘΗ ΣΤΡΑΤΟΔΙΚΕΙΟΝ ΔΙΑ ΤΗΝ ΕΚΔΙΚΑΣΙΝ ΤΩΝ ΣΤΑΣΙΑΣΤΩΝ. ΠΡΟΕΔΡΟΣ ΤΟΥ ΣΤΡΑΤΟΔΙΚΕΙΟΥ ΔΙΩΡΙΣΘΗ Ο ΥΠΟΣΤΡΑΤΗΓΟΣ ΜΙΧΑΛΟΠΟΥΛΟΣ. ΑΠΟΣΤΟΛΗ ΣΤΡΑΤΙΩΤΙΚΟΥ ΔΙΟΙΚΗΤΟΥ ΕΙΣ ΤΗΝ ΚΡΗΤΗΝ

ΑΘΗΝΑΙ, 31. (Τοῦ ἀνταποκριτοῦ μας) Ὁ πρωθυπουργὸς κ. Μεταξᾶς ἀνεκοίνασε χθὲς εἰς τοὺς δημοσιογράφους, ὅτι πλήρης τάξις ἐπικρατεῖ εἰς ὅλην τὴν Κρήτην μηδὲ τῶν Χανίων ἐξαιρουμένων. Οἱ στασιασταὶ εὐάριθμοι ἄλλως τε διελύθησαν ἀπὸ τὸν λαὸν τῆς πόλεως. Ὁ κ. Μεταξᾶς ἐν συνεχείᾳ ἐδήλωσεν ὅτι ἕδρα τῆς Γενικῆς διοικήσεως Κρήτης θὰ παραμείνουν τὰ Χανιὰ καὶ γενικὸς διοικητὴς ὁ κ. Σφακιανάκης. Ὁ κ. Μαρκέλλος παραμένει νομάρχης Ἡρακλείου. Στρατιωτικὸς διοικητὴς τῆς νήσου ἐστάλη διὰ πολεμικοῦ ὁ ὑποστράτηγος Τσολάκογλου ὁ δὲ ὑποστράτηγος χωροφυλακῆς Μιχαλόπουλος μετέβη ἤδη ἐκεῖ ὡς φρούραρχος Χανίων καὶ πρόεδρος τοῦ συσταθησομένου στρατοδικείου τὸ ὁποῖον θὰ ἐκδικάσῃ τοὺς στασιαστάς.

Ὁ κ. Μιχαλόπουλος ὡς δημόσιος κατήγορος θὰ διορίσῃ τὸν βασιλικὸν ἐπίτροπον καὶ τὰ μέλη τοῦ ἐκτάκτου στρατοδικείου Χανίων. Τοὺς στασιαστὰς κατεδίκασε, προσέθεσε ὁ κ. Μεταξᾶς, ὁ κρητικὸς λαὸς ἀπὸ χθὲς ἀκόμη, ἀποδοκιμάσας τὸ κίνημά των.

Αἱ στρατιωτικαὶ ἐνισχύσεις, κατέληξε ὁ Ἕλλην πρωθυπουργὸς, ἔφθασαν ἤδη εἰς Χανιὰ καὶ αὔριον τὴν ἑσπέραν θὰ φθάσουν ὅλαι αἱ ὑπὸ τοῦ ὑπουργείου τῶν Στρατιωτικῶν θεωρηθεῖσαι ἀναγκαῖαι στρατιωτικαὶ δυνάμεις πρὸς τήρησιν τῆς τάξεως καὶ ἐξόντωσιν τῶν στασιαστῶν.

ΕΝΑ ΤΗΛΕΓΡΑΦΗΜΑ ΤΟΥ κ. ΜΕΤΑΞΑ ΠΡΟΣ ΤΟΝ κ. ΣΦΑΚΙΑΝΑΚΗΝ

ΑΘΗΝΑΙ, 31. (Τοῦ ἀνταποκριτοῦ μας) Ὁ πρωθυπουργὸς κ. Μεταξᾶς ἐτηλεγράφησε εἰς τὸν Γενικὸν Διευθυντὴν Κρήτης κ. Σφακιανάκην νὰ ἀνακοινώσῃ εἰς τὸν Κρητικὸν λαὸν τὴν ἱκανοποίησίν του διότι ὁ λαὸς ἀπεδοκίμασε τοὺς παράφρονας στασιαστάς.

Ἐν συνεχείᾳ ὁ κ. Μεταξᾶς ζητεῖ ὅπως οἱ Κρῆτες πρωτοστατήσουν εἰς τὴν σύλληψιν καὶ τιμωρίαν τῶν ἀφρόνων στασιαστῶν τῶν φαντασθέντων ὅτι δύνανται νὰ διαιρέσουν τὸν Ἑλληνικὸν λαόν.

Ο ΛΑΟΣ ΤΩΝ ΑΘΗΝΩΝ ΕΖΗΤΗΣΕΝ ΑΔΕΙΑΝ ΣΥΓΚΡΟΤΗΣΕΩΣ ΣΥΛΛΑΛΗΤΗΡΙΟΥ ΑΠΟΔΟΚΙΜΑΣΙΑΣ ΤΟΥ ΚΙΝΗΜΑΤΟΣ ΤΙ ΑΠΗΝΤΗΣΕΝ Ο κ. ΜΕΤΑΞΑΣ

ΑΘΗΝΑΙ, 31. (Τοῦ ἀνταποκριτοῦ μας) Ὁ πρωθυπουργὸς κ. Μεταξᾶς ἐδέχθη χθὲς εἰς τὸ Πολιτικὸν γραφεῖον ἐπιτροπὴν ἐκπροσώπων τῶν λαϊκῶν συνοικιῶν Ἀθηνῶν ζητήσασαν τὴν ἄδειαν ὅπως ἐπιτραπῇ εἰς τὸν λαὸν Ἀθηνῶν νὰ συγκροτήσῃ σήμερον συλλαλητήριον ἀποδοκιμασίας τοῦ κινήματος Χανίων. Ὁ κ. Μεταξᾶς εὐχαριστήσας τὴν ἐπιτροπήν, ἐδήλωσε τὰ ἑξῆς:

«Ἡ κυβέρνησις ἔχουσα τὴν ἐμπιστοσύνην τοῦ βασιλέως Γεωργίου καὶ τοῦ ἑλληνικοῦ λαοῦ δὲν φοβεῖται ἀπὸ τοιαύτας παιδαριώδεις στάσεις αἱ ὁποῖαι δὲν ἔχουν ἐλατήρια ἀρχῶν ἀλλὰ ἀτομικά, ταπεινὰ καὶ οἰκονομικὰ συμφέροντα. Δὲν ἐπροφθάσαμεν, προσέθεσε ὁ κ. Μεταξᾶς, νὰ καταστείλωμεν τὸ κίνημα στρατιωτικῶς καὶ τὸ κατέστειλεν ὁ κρητικὸς λαὸς μὴ ἀκολουθήσας τοὺς ταραξίας καὶ δώσας τὸ προσῆκον μάθημα εἰς τοὺς στασιαστὰς Χανίων. Ὥστε δὲν βλέπω τὸν λόγον νὰ συγκροτηθῇ συλλαλητήριον ἀποδοκιμασίας καθότι πρόκειται νὰ συγκεντρωθῶμεν καὶ συνεορτάσωμεν τὴν 4ην Αὐγούστου ὁπότε θὰ ὑπάρξῃ ἡ εὐκαιρία νὰ διαδηλώσῃ ὁ ἑλληνικὸς λαὸς τὴν ἀφοσίωσίν του πρὸς τὴν κυβέρνησιν.

Εἰς παρατήρησιν τῆς ἐπιτροπῆς ὅτι πρέπει τοὐλάχιστον νὰ τιμωρηθοῦν παραδειγματικῶς οἱ στασιασταὶ καὶ οἱ ὑπεύθυνοι τῆς στάσεως ὁ κ. Μεταξᾶς εἶπεν, ὅτι ἐφ' ὅσον κυβερνᾷ τὴν χώραν ὁ ἴδιος δὲν πρέπει νὰ ἀμφιβάλῃ κανεὶς ὅτι οἱ ὑπαίτιοι τῆς στάσεως θὰ τιμωρηθοῦν αὐστηρότατα καὶ παραδειγματικῶς ὑπὸ τοῦ συσταθησομένου εἰς Χανιὰ στρατοδικείου.

Η ΣΗΜΕΡΙΝΗ ΔΟΞΟΛΟΓΙΑ ΕΙΣ ΤΑ ΧΑΝΙΑ

ΑΘΗΝΑΙ, 31. (Τοῦ ἀνταποκριτοῦ μας) Σήμερον τὴν πρωΐαν εἰς τὸν καθεδρικὸν ναὸν τῶν Χανίων ἐτελέσθη δοξολογία ἐπὶ τῇ καταστολῇ τοῦ κινήματος, εἰς τὴν ὁποίαν παρέστη ὁ γενικὸς διοικητὴς Κρήτης κ. Σφακιανάκης, αἱ πολιτικαί, στρατιωτικαὶ καὶ δημοτικαὶ ἀρχαί, ἀντιπροσωπεῖαι τῶν ἐμπορικῶν, ἐργατικῶν, ἐπαγγελματικῶν καὶ βιοτεχνικῶν σωματείων καὶ πολὺς κόσμος.

ΤΗΛΕΓΡΑΦΙΚΗ ΑΝΑΦΟΡΑ ΤΩΝ ΕΙΣΑΓΓΕΛΕΩΝ ΧΑΝΙΩΝ ΚΑΙ ΛΑΣΘΙΟΥ

ΑΘΗΝΑΙ 31. (Τοῦ ἀνταποκριτοῦ μας) Ὁ εἰσαγγελεὺς Χανίων ἐτηλεγράφησε χθὲς εἰς τὴν κυβέρνησιν ἀναφέρων ὅτι ἡσυχία καὶ τάξις ἐπικρατεῖ εἰς τὰ Χανιὰ καὶ εἰς τὰ πέριξ. Ἐπίσης ὁ εἰσαγγελεὺς Λασιθίου ἀπέστειλε τηλεγράφημα διὰ τοῦ ὁποίου βεβαιοῖ ὅτι οὐδαμοῦ τῆς ἐπαρχίας ταύτης τῆς Κρήτης ἐγένετο στασιαστικὴ κίνησις καὶ ὅτι οἱ πολῖται ἀσχολοῦνται μὲ τὰ ἔργα των.

ΣΥΓΧΑΡΗΤΗΡΙΑ ΤΗΛΕΓΡΑΦΗΜΑΤΑ ΠΡΟΣ ΤΗΝ ΚΥΒΕΡΝΗΣΙΝ

ΑΘΗΝΑΙ, 31. (Τοῦ ἀνταποκριτοῦ μας) Εἰς τὸ πολιτικὸν γραφεῖον τοῦ πρωθυπουργοῦ καταφθάνουν ἐξ ὅλων τῶν μερῶν τῆς Ἑλλάδος ἄπειρα τηλεγραφήματα τῶν δήμων, κοινοτήτων καὶ ὀργανώσεων διὰ τῶν ὁποίων συγχαίρουν τὸν κ. Μεταξᾶν καὶ τὴν κυβέρνησίν του διὰ τὴν κεραυνοβόλον καταστολὴν τοῦ κινήματος Χανίων καὶ ἐκφράζουν τὴν ἀφοσίωσίν των πρὸς τὴν κυβέρνησιν.

Η ΕΚ ΤΗΣ ΚΑΤΑΣΤΟΛΗΣ ΤΟΥ ΚΙΝΗΜΑΤΟΣ ΕΝΤΥΠΩΣΙΣ ΕΝ ΒΕΡΟΛΙΝΩ

*ΑΘΗΝΑΙ, 31. (Τοῦ ἀνταποκριτοῦ μας). Τὸ