ΕΤΟΣ 13ον ΑΡΙΘΜ. 4594
Γραφεία : Πέραν Αἰσᾶς Σωρίας Ἀριθμ. 10—11—12
Τηλέφωνον : 43403
Ταχυδρ. κιβώτιον 2187 Πέραν
Τιμὴ φύλλου Γρόσια 4
Ἰδιοκτήτης Διευθυντὴς :
Κ. Ε. ΒΑΣΙΛΕΙΑΔΗΣ

ΑΡΟΥΕΥΜΑΤΙΝΗ
Apoyevmatini

ΤΡΙΤΗ
12
ΙΟΥΛΙΟΥ
1938
Πρόκλου καὶ Ἱλαρίου μαρτ.
Διευθυντὴς Συντάξεως :
ΓΡ. Ε. ΓΙΑΒΕΡΙΔΗΣ

Sahibi ve umumi neşriyat müdürü K. VASİLİYADİS
Yazı işleri müdürü L. YAVERİDİS
Idarehane : İstanbul Beyoğlu Şuriye Çarşısı 10—11
Salı 12 Temmuz 1938
Apoyevmatini matbaası

«Αἱ νέαι ἐποχαὶ ἐπιβάλλουσι καὶ νέα καθήκοντα». Β. ΟΥΓΚΩ

ΙΣΠΑΝΙΚΗ ΔΙΑΚΟΙΝΩΣΙΣ ΠΡΟΣ ΤΗΝ ΑΓΓΛΙΑΝ

ΠΟΙΟΙ ΙΤΑΛΟΙ ΘΑ ΑΠΕΛΘΟΥΝ ΕΞ ΙΣΠΑΝΙΑΣ

ΠΟΛΕΜΙΚΑΙ ΔΟΚΙΜΑΙ ΤΩΝ ΞΕΝΩΝ

ΤΑ ΔΙΔΑΓΜΑΤΑ ΕΚ ΤΟΥ ΠΟΛΕΜΟΥ. Η ΙΔΕΑ ΜΕΣΟΛΑΒΗΣΕΩΣ

ΑΙ ΑΠΩΛΕΙΑΙ ΚΑΤΑ ΤΑΣ ΜΑΧΑΣ

Βαρκελώνη, 11. (Π. Α.) Ἀνακοινωθὲν τοῦ ὑπουργείου Ἐθνικῆς Ἀμύνης Μέλπων Καστελλόν: Σφοδραὶ μάχαι διεξάγονται νοτίως τῆς Ἀρτάνα καὶ τῆς Σουέρας, ὅπου τὰ στρατεύματά μας ἀνθίστανται μὲ ἀνυψωμένον ἠθικὸν εἰς τὴν φρανκιστικὴν πίεσιν καὶ ἀντεπιτίθενται ἐνεργῶς.

Ἀνατολικὸν μέτωπον: Χθὲς τὴν πρωΐαν ὁ ἐχθρὸς ἐπετέθη ἐξάκις κατὰ τῶν θέσεων μας τῆς Φουέντε ντὲ λὰ Σέο τῆς ὁροσειρᾶς τῆς Πιέντρας ντὲ Ἀέλο, τοῦ τομέως τῆς Σόρτ. Ἀπωθήθη, ὑποστὰς βαρείας ἀπωλείας.

Ο ΙΤΑΛΙΚΟΣ ΣΤΡΑΤΟΣ

Λονδίνον, 11. (Η. Α.) Ὁ πρεσβευτὴς τῆς Ἰσπανίας κ. Πάμπλο Ἀζκαράτε μετέβη σήμερον εἰς τὸ Φὲρεῖν Ὄφφις ἐπέδωκε διακοίνωσιν σχετικὴν μὲ τὴν Ἰταλικὴν ἐν Ἰσπανίᾳ ἐπέμβασιν. Παρέχονται πληροφορίαι ἐπὶ τοῦ τρόπου καθ' ὃν ἡ Ἰταλία ἔννοεῖ νὰ ἐφαρμόσῃ τὸ σχέδιον ἀποχωρήσεως τῶν ξένων ἐθελοντῶν.

Ἡ διακοίνωσις βεβαιοῖ, ὅτι ἡ Ἰταλικὴ κυβέρνησις ἔλαβε μετὰ τοῦ στρατηγοῦ Φράνκο, μέτρα διὰ τὴν ἀποστολὴν 10.000 ἀσθενῶν ἢ ἀναπήρων ἐθελοντῶν εἰς Ἰταλίαν ἐνῶ τὸ ὑπόλοιπον τοῦ Ἰταλικοῦ στρατοῦ θὰ συγχωνευθῇ μετὰ τῆς Ἰσπανικῆς ξένης λεγεῶνος ἢ θὰ τοῦ δοθῇ ἡ Ἰσπανικὴ ὑπηκοότης.

ΟΙ ΓΕΡΜΑΝΟΙ ΠΕΡΙ ΦΡΑΝΚΟ

Παρίσιοι, 11. (Π.Λ.) Ἡ «Ὄρντρ» δημοσιεύει «μυστικὸν γερμανικὸν ἔγγραφον», μὲ διδάγματα ἐκ τοῦ Ἰσπανικοῦ πολέμου. Ἰδοὺ κατὰ τὴν Ὄρντρ μερικαὶ φράσεις τοῦ ἐγγράφου αὐτοῦ.

— Ἡ Ἰσπανία εἶναι ἐπὶ τοῦ παρόντος ἡ στρατιωτική μας σχολή. Ἡ Μεσόγειος ἀπωλέσθη διὰ τὴν Γαλλίαν καὶ τὴν Ἀγγλίαν. Δυνάμεθα νὰ ἐχωμεν πᾶσαν ἐμπιστοσύνην εἰς τὸν στρατηγὸν Φράνκο.

Δοκιμάζοντες ἀπὸ διετίας τὸ πολεμικόν μας ὑλικὸν καὶ γυμνάζοντες τοὺς ἄνδρας μας, προηγάθημεν ἀρκετὰ τῶν ἄλλων χωρῶν. Χάρις εἰς τὸν Φράνκο ἐγκατεστάθημεν ἐπὶ ζωτικῶν στρατηγικῶν σημείων ἐνδιαφερόντων τὴν Γαλλίαν καὶ Ἀγγλίαν.

Ἐπὶ τοῦ πολιτικοῦ πεδίου ἡ Ἰταλία ἀπέδειξε, ὅτι ἡ τόλμη εἶνε ἡ καλλιτέρα πολιτικὴ καὶ πόσον ἦτο εὔκολον νὰ ἐκφοβήσῃ τὴν Γαλλίαν καὶ τὴν Ἀγγλίαν. Ἡ συμμετοχή μας εἰς τὸν Ἰσπανικὸν πόλεμον εὐδόλως ἠπόδισε τὴν συγκέντρωσιν τῶν δυνάμεών μας πρὸς πραγματοποίησιν σημαντικωτάτων ἐθνικῶν σκοπῶν. Τοὐναντίον τὴν ἐνίσχυσε σημαντικῶς».

ΑΓΓΛΙΚΑΙ ΕΝΕΡΓΕΙΑΙ ΕΝ ΡΩΜΗ

Ρώμη, 11. (Π.Α.) Ὁ ὑπουργὸς τῶν Ἐξωτερικῶν κόμης Τσιάνο, συνωμίλησε μετὰ τοῦ πρεσβευτοῦ τῆς Ἀγγλίας λόρδου Περθ ἐπὶ τοῦ Ἰσπανικοῦ ζητήματος καὶ ἐπὶ τῆς Ἰταλο-βρεττανικῆς συμφωνίας.

Ἡ συνομιλία ἔγινε εἰς ἀίσιον τοῦ Ἀγγλου πρεσβευτοῦ, ὅστις ἔλαβε σήμερον ὁδηγίας ἐκ Λονδίνου.

ΑΙ ΙΔΕΑΙ ΤΟΥ ΜΑΡΚΗΣΙΟΥ ΚΡΒΑΖΑΛΙ

Μπίαριτς, 11. (Π. Α.) Ὁ μαρκήσιος Κερβ ζάλι, τὸν ὁποῖον ἡ κυβέρνησις τοῦ Μπουργκὲς ἐκατηγόρησε ὡς πρόδότην λέγω τῆς δημοσιεύσεως παρ' αὐτοῦ ἀνεκτήσης ἐπιστολῆς πρὸς τὰ δύο ἀντίμαχα μέρη τῆς Ἰσπανίας διὰ τῆς ὁποίας ἐζήτει εἰρήνη, ἐδήλωσε πρὸς τὸν τύπον ὅτι ὁ προκληθεὶς ὑπὸ τοῦ γραφείου τοῦ τύπου τοῦ στρατηγοῦ Φράνκο θόρυβος προήρχετο κυρίως ἀπὸ ἐσφαλμένην μετάφρασιν τῆς ἐπιστολῆς του.

Ὑπενθύμισε ὁλοκλήρως τὰς προσπαθείας του ὡς καὶ τὰς τοῦ στρατιωτικοῦ διευκολυντοῦ τῶν Βελεαρίδων στρατηγοῦ Γκόντεμπ, πρὸς παρεμπόδισιν τοῦ ἐμφυλίου πολέμου ἐν Ἰσπανίᾳ κατὰ τὸ 1936. Καὶ ἐπεσφράγισε: Ἐὰν ἔγραψα τὴν ἐν λόγῳ ἐπιστολήν, τὸ ἔκαμα διότι θεωρῶ τὴν στιγμὴν κατάλληλον διὰ μεσολάβησιν. Οἱ φρανκισταὶ εἶνε στρατιωτικῶς ἀρκετὰ ἰσχυροὶ ὅπως ἐπιβάλευν ἐὰν συγκροτηθῇ νέον Ἰσπανικὸν κράτος τὸ μεγαλείτερον μέρος τοῦ πολιτικοῦ των προγράμματος. Οἱ κυβερνητικοὶ ἐξ ἄλλου, θὰ ἔχουν ἀρκούντως ἰσχυρὰς ἐγγυήσεις διὰ νὰ εἰσέλθουν εἰς τὸ νέον κράτος ὡς πολῖται καὶ οὐχὶ ὡς ἡττημένοι δοῦλοι.

Η ΔΙΑΣΚΕΨΙΣ ΔΙΑ ΤΟ ΤΟΥΡΚΟΣΥΡΙΑΚΟΝ ΣΥΜΦΩΝΟΝ

ΦΙΛΙΑΣ ΘΑ ΣΥΝΕΛΘΗ ΚΑΙ ΠΑΛΙΝ ΤΗΝ 1ην ΣΕΠΤΕΜΒΡΙΟΥ

ΤΑ ΣΥΓΧΑΡΗΤΗΡΙΑ ΤΗΣ ΕΛΛΗΝΙΚΗΣ ΚΥΒΕΡΝΗΣΕΩΣ ΕΠΙ ΤΗ ΣΥΝΑΨΕΙ ΤΟΥ ΤΟΥΡΚΟΓΑΛΛΙΚΟΥ ΣΥΜΦΩΝΟΥ ΚΑΙ ΤΗ ΕΠΙΛΥΣΕΙ ΤΗΣ ΔΙΑΦΟΡΑΣ ΔΙΑ ΤΟ ΧΑΤΑΪ

Ἄγκυρα, 11. (Π. Α.) Οἱ Τοῦρκοι ἀντιπρόσωποι οἱ συνελθόντες εἰς Διάσκεψιν διὰ νὰ συζητήσουν τὴν σύνταξιν συμφώνου φιλίας καὶ καλῆς γειτονίας μεταξὺ Τουρκίας καὶ Συρίας, εἰργάσθησαν ἀπὸ τῆς 7ης μέχρι τῆς 11ης Ἰουλίου ἀνταλλάξαντες γνώμας ἐπὶ τῶν διαφόρων ζητημάτων, τὰ ὁποῖα θὰ ἀποτελέσουν τὸ θέμα τοῦ ἐν λόγῳ συμφώνου.

Οἱ Τοῦρκοι ἱππεῖς εἰσεργόμενοι εἰς τὴν Ἀντιόχειαν

Αἱ ὑποεπιτροπαὶ τῶν ἐμπειροκοι καὶ Γάλλοι ἀντιπρόσωποι οἱ γνωμόνων τῆς Διασκέψεως ταύτης ἐπιστρέψαντες εἰς Διάσκεψιν διὰ νὰ συνεκρότησαν συνεδρίας κατὰ τὰς ὁποίας οἱ ἑκατέρωθεν ἀντιπρόσωποι ὑπέβαλον διάφορα τεχνικὰ σχέδια.

Ἡ Διάσκεψις διακόπτουσα τὰς ἐργασίας της ἀνέβαλεν αὐτὰς διὰ τὴν 1ην προσεχοῦς Σεπτεμβρίου ἵνα δοθῇ καιρὸς ἐν τῷ μεταξὺ νὰ προετοιμασθῇ καταλλήλως ἡ περαιτέρω ἐργασία.

ΤΑ ΣΥΓΧΑΡΗΤΗΡΙΑ ΤΗΣ ΕΛΛΗΝΙΚΗΣ ΚΥΒΕΡΝΗΣΕΩΣ

Ἄγκυρα, 11. Ὁ πρεσβευτὴς τῆς Ἑλλάδος διεβίβασε διὰ τοῦ ὑπουργείου τῶν Ἐξωτερικῶν πρὸς τὴν δημοκρατικὴν Κυβέρνησιν τὰ εἰλικρινῆ συγχαρητήρια τῆς φίλης καὶ συμμάχου ἑλληνικῆς κυβερνήσεως ἐπὶ τῇ διακοινονίσει τοῦ ζητήματος τοῦ Χατάη καὶ τῇ ὑπογραφῇ τοῦ τελευταίου μεταξὺ Γαλλίας καὶ Τουρκίας συμφώνου, προσθέτων ὅτι ἡ ἑλληνικὴ κυβέρνησις θεωρεῖ τὸ ἐπιτευχθὲν χάρις εἰς τὴν ὑψηλὴν ἔμπνευσιν καὶ καθοδήγησιν τοῦ Μεγάλου τῆς Τουρκίας Ἀρχηγοῦ Ἀτατοῦρκ ἀποτέλεσμα τοῦτο ὡς τὸν πολυτιμότερον παράγοντα εἰρήνης εἰς τὴν Ἀνατολικὴν Μεσόγειον.

Η ΤΡΟΜΟΚΡΑΤΙΑ ΕΝ ΠΑΛΑΙΣΤΙΝΗ

ΦΟΝΟΙ ΤΡΑΥΜΑΤΙΣΜΟΙ, ΕΜΠΡΗΣΜΟΙ. ΕΝΤΟΝΟΣ ΔΡΑΣΙΣ ΣΥΜΜΟΡΙΩΝ. ΦΟΝΟΣ ΑΓΓΛΟΥ ΑΞΙΩΜΑΤΙΚΟΥ

Η ΧΑΪΦΑ ΚΑΤΕΧΕΤΑΙ ΣΤΡΑΤΙΩΤΙΚΩΣ

Ἱερουσαλὴμ, 11. (Π. Α.) Πλείστα τεθρὰ ἐπεισόδια συνέβησαν εἰς τὴν βόρειον Παλαιστίνην.

Ἰσχυρὰ συμμορία ἐπετέθη κατὰ τοῦ χωρίου Τουλκαρέμ Σκνχὰ φονεύσασα τοῦ φέρου ἑνὸς ἀστυνομικοῦ ἐπιδεσμητοῦ ἐν Τουλκαρὶμ, στρατιωτικὰ ἀποσπάσματα κατέλαβον τὴν πόλιν αὐτὴν ὅπου ἡ κατάστασις παραμένει λίαν τεταμένη.

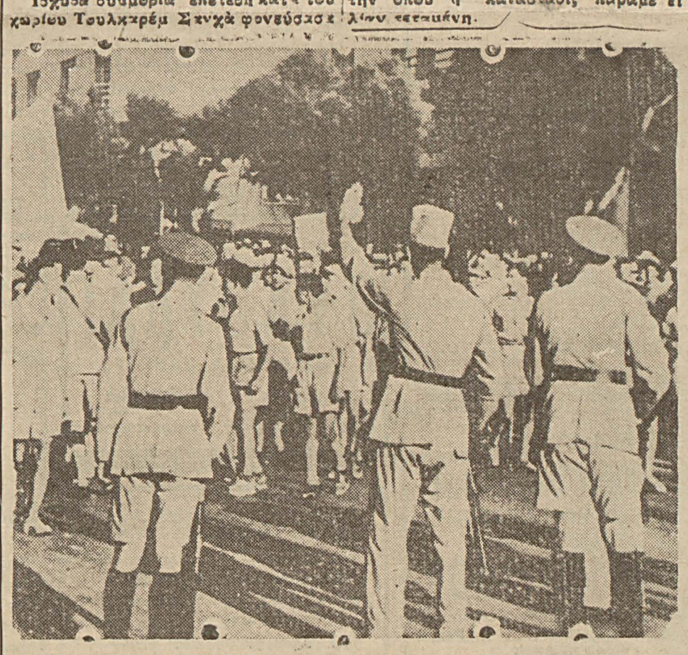

Εἰς τὸ Τελαβίβ, ὄργανα τῆς δημοσίας ἰσχυροντάδα Ἑβραίων.

Κατά τινα συμπλοκὴν μεταξὺ ἀστυνομίας καὶ ἐπαναστατῶν παρὰ τὸ ὄρος Ταμπὲρ, ἐφονεύθησαν ὀκτὼ ἐπαναστάται καὶ εἷς ἀστυνομικός.

Ἐν Χαΐφᾳ ἐκακοποιήθη εἷς Ἑβραῖος καὶ ἐπυροβολήθησαν πολλὰ ἑβραϊκὰ καταστήματα.

ΦΟΝΟΣ ΑΣΤΥΝΟΜΙΚΟΥ

Ἱερουσαλὴμ, 11. (Π. Α.) Σήμερον τὴν πρωΐαν τέσσαρες ἔνοπλοι ἐφόνευσαν ἐν Τουλκαρὶμ ἕνα ἀστυνομικὸν ἐπιθεωρητὴν ἐνῷ οὗτος ἐξυρίζετο ἐντὸς κουρείου.

Η ΚΑΤΑΣΤΑΣΙΣ ΠΑΡΑΜΕΝΕΙ ΤΕΤΑΜΕΝΗ

Ἱερουσαλὴμ, 11. (Π. Α.) Κατόπιν ἰσχυροτάτων ἐνεργειῶν τῆς Ἀγγλίας ἐξηφανίσθη ἐπὶ τέλους ἡ ἐν Τουλκαρὶμ ὁμάς τῶν ἐνόπλων τρομοκρατῶν. Ἐν τούτοις ἡ κατάστασις παραμένει τεταμένη.

Εἰς τὴν Ἁγίαν Πόλιν ἐφθάσαν ἐνισχύσεις ἀγγλικαὶ ἐκ τῆς γειτονικῆς Αἰγύπτου. Ἀποσταλεῖσαι βρεττανικαὶ ἐνισχύσεις.

Ἄραβες καὶ Ἑβραῖοι ἐπανήρχισαν τὴν δρᾶσιν των. Βόμβα ἐρρίφη ἐν Σαὶν Ζὰν ντ' Ἀκρ.

Εἷς Ἄγγλος ἀξιωματικὸς καὶ πέντε Ἄγγλοι στρατιῶται ἐφονεύθησαν μεταξὺ Χαΐφας καὶ Ναζαρὲτ.

ΜΕΤΑ ΤΟ ΑΝΣΛΟΥΣ

ΤΑ ΓΕΡΜΑΝΙΚΑ ΣΧΕΔΙΑ

ΔΙΩΡΥΞ ΑΠΟ ΡΑΝΟΥ ΕΙΣ ΔΟΥΝΑΒΙΝ

Τὸ ὄνειρον τοῦ Καρλομάγνου.— Αἱ ἐλπίδες τῶν Γερμανῶν.— Εὐθηναὶ μεταφοραί.

ΛΟΝΔΙΝΟΝ, Ἰούλιος. — Ἀμερικανός, διαμένων ἐν Βερολίνῳ, ἔγραφε ἐφημερίδα τινὰ πολιτικὴ καὶ πόσον ἦτο εὔκολον νὰ ἐκφοβήσῃ τὴν Γαλλίαν καὶ τὴν Ἀγγλίαν. Ἡ συμμετοχή μας εἰς τὸν Ἰσπανικὸν πόλεμον εὐδόλως ἠπόδισε τὴν συγκέντρωσιν τῶν δυνάμεών μας πρὸς πραγματοποίησιν σημαντικωτάτων ἐθνικῶν σκοπῶν. Τοὐναντίον τὴν ἐνίσχυσε σημαντικῶς».

Ἡ διώρυξ, ὅταν συμπληρωθῇ, θὰ συνδέῃ τὴν Μαγεντίαν ἐπὶ τοῦ Ρήνου μὲ τὴν Ρατισβόνην, ἐπὶ τοῦ Δουνάβεως. Ὅταν συμπληρωθῇ καὶ ἡ διορύξις τοῦ Δουνάβεως, ἡ Εὐρώπη θὰ διασχίζεται, καθ' ὅλον τὸ μῆκος της, ἀπὸ τὴν Βόρειον Θάλασσαν μέχρι τῆς Μαύρης Θαλάσσης ἀπὸ συνεχῆ ποταμίαν ὁδόν, δυναμένην νὰ χρησιμοποιηθῇ ἀπὸ πλοῖα 1200 τόννων. Οὕτω θὰ πραγματοποιηθῇ εἰς τὴν κλίμακα τῶν πλέον συγχρόνων ἀναγκῶν, ἓν ὄνειρον, ποὺ εἶχεν ἤδη κάμει ὁ Καρλομάγνος καὶ εἰς τὸ ὁποῖον ἔδωκε, πρὸ ἐτῶν σχεδὸν αἰῶνος, μίαν ἀρχὴν πρακτικῆς ἐφαρμογῆς, ὁ βασιλεὺς Λουδοβίκος τῆς Βαυαρίας, διὰ τῆς κατασκευῆς τῆς διώρυγος Λουδβίκου.

Τὸ ἐνδιαφέρον τοῦ ἔργου τούτου διὰ τὴν γερμανικὴν δυναμικότητα ὑπερβαίνει κατὰ πολὺ τὴν ἀτελῆ οἰκονομίαν ναύλων, ποὺ ἠμπορεῖ νὰ ἀντιπροσωπεύῃ ἡ μεταφορὰ βαρέων ἢ ὀγκωδῶν ὑλικῶν διὰ ποταμίας ὁδοῦ μᾶλλον ἢ διὰ τοῦ σιδηροδρόμου. Ἐὰν ἀξιοποιήσῃ ἐσωτερικῆς ναυσιπλοΐας τοιαύτης εὐρύτητος, συγκοινωνιῶν ἀπὸ τῆς μιᾶς πλευρᾶς μὲ τὰ μεγάλα ρεύματα ἀνταλλαγῶν τοῦ βορείου Ἀτλαντικοῦ καὶ ἀπὸ τῆς ἄλλης πλευρᾶς μὲ τὸ λεκανοπέδιον τῆς Μαύρης Θαλάσσης καὶ τὰς ὁδοὺς τῆς Κεντρικῆς Ἀσίας, θ' ἀποτελέσῃ, τὴν ἡμέραν καθ' ἣν ἡ Γερμανία θὰ παύσῃ νὰ ζῇ «κλεισμένη», μονοδιὰν χοάνην δραστηριοτήτων καὶ πλούτου χαρακτῆρος ὄχι μόνον διεθνοῦς, ἀλλὰ διηπειρωτικοῦ.

Ἡ διώρυξ αὕτη θὰ εἶναι μία ἀνορροφητικὴ χοάνη ἱκανὴ νὰ ἐκτρέψῃ μέγα μέρος τοῦ διαμετακομιστικοῦ ἐμπορίου ἀπὸ τὴν Μεσόγειον καὶ ἀπὸ τὴν Βαλτικὴν καὶ νὰ κρίσῃ τὴν διαφορὰν τῶν βαρέων κομίστρων, τὴν ὁποίαν ἀπαρροφοῦν ἀκόμη οἱ δυσχερεῖς καὶ δαπανηροὶ σιδηρόδρομοι, οἱ συνδέοντες, διὰ τῶν Ἄλπεων ἢ τῶν Βαλκανίων, τὴν Μεσόγειον μὲ τὴν δυτικὴν Εὐρώπην.

Θὰ ἴδωμεν τότε τὴν Γερμανίαν νὰ καθίσταται ὁλονὲν περισσότερον τὸ κυριώτερον βιομηχανικὸν ἔθνος τῆς Εὐρώπης, μία γιγαντεία ἀποθήκη καὶ ζμία ἀγορά, ὅπου νὰ γίνεται ἡ κατανομὴ τῶν ἐμπορευμάτων: ὅπως ἄλλοτε μεταξὺ τῶν Δυτικῶν καὶ τῶν Ἀνατολικῶν πολιτειῶν τῆς Βορείου Ἀμερικῆς, οὕτω τώρα θὰ ἀναπτυχθῇ ἐν εἴδει Σικάγου μεταξὺ τῆς δυτικῆς καὶ τῆς ἀνατολικῆς Εὐρώπης.

Ἀπὸ τῆς στιγμῆς ἐκείνης, ἡ Γερμανία δὲν φοβεῖται πλέον μήπως στερηθῇ πρώτων ὑλῶν καὶ σιτηρῶν, ἀφοῦ ἡ ἰδία θὰ εἶνε ἕνας ἀπὸ τοὺς κυριωτέρους ἐναποθηκευτὰς καὶ διανομεῖς τοῦ, οὔτε θὰ ἀναγκασθῇ νὰ ἐπαιτῇ συνάλλαγμα, διὰ νὰ προστατεύῃ τὸ νόμισμά της, ἀφοῦ θὰ εἶνε ἡ ἰδία μία περισσοτεροφικὴ πλάξ εἰς τὸν σταθμὸν τοῦ διεθνοῦς διαμετακομιστικοῦ ἐμπορίου καὶ κατὰ συνέπειαν μία ἀπὸ τὰς δυνάμεις, αἱ ὁποῖαι θὰ ρυθμίζουν τὰς πιστώσεις.

Καὶ ἐὰν ἀκόμη παραμεληθοῦν αἱ εὐρεῖαι αὗαι προοπτικαί, τὸ σχέδιον Ρήνου—Δουνάβεως ὀρκεῖ ἐν τῇ ὑποθέσει μιᾶς γερμανικῆς ἐνεργείας ἡ ὁποία θ' ἀποβλέπῃ ἀτλῶς νὰ «συστηματοποιήσῃ», εἰς ὄφελος τοῦ Ράϊχ, τὴν ἀνάπτυξιν τῆς βιομηχανικῆς ἢ γεωργικῆς παραγωγῆς καὶ τοῦ ἐμπορίου εἰς τὴν παραδουνάβιον, καὶ τὴν ἀνατολικὴν πρὸς τὴν Πολωνίαν Εὐρώπην. Διὰ τῆς μεγάλης ποταμίας ὁδοῦ, τὸ λεκανοπέδιον τοῦ Ρούρ θὰ συγκοινωνῇ μὲ εὐθηνὴν τιμὴν μὲ ὅλας τὰς ἀγορὰς γειτόβρακος, μηχανῶν καὶ βιομηχανικῶν προϊόντων τῆς ἀνατολικῆς Εὐρώπης. Ἡ μεταφορά, μὲ χαμηλὰ ναῦλα, καυσίμου ὕλης καὶ μεταλλευμάτων καὶ ὁ ἠλεκτρισμὸς ἐξηπλισμένος τῆς κοιλάδος τοῦ Δουνάβεως, θὰ ἐπιτρέψουν, μάλιστα, νὰ μετατοπισθοῦν αἱ ὑπερβολικαὶ τρωκαὶ ζῶναι καὶ νὰ δημιουργηθοῦν νέαι, μακρὰν τῶν δυτικῶν ἢ μεσημβρινῶν συνόρων τοῦ Ράϊχ.

Ὁ γερμανικὸς γιγάνθραξ θὰ ἐξαυραλίσῃ τὰ τακτικὰ ναῦλα τῆς καθόδου ἡ ξυλεία, τὰ δημητριακά, τὸ πετρέλαιον, τὰ μεταλλεύματα τῶν παροχθίων χωρῶν τοῦ κάτω Δουνάβεως θὰ εἶναι τὸ ἀγρίωτερον τῆς ἀνόδου. Ἡ ἔντασις τῆς κινήσεως θὰ χαμηλώσῃ περισσότερον τὸ κόστος, ἡ δὲ ἔλξις αὐτῆς θὰ ἐπενεργήσῃ ἀκαταπαύστως ἐφ' ὅλων τῶν δευτερευόντων ἢ πλαγίων ρευμάτων. Ἡ συμπλήρωσις τῆς ὑλικῆς ἐργασίας εἰς τὸ γερμανικὸν καὶ τὸ αὐστριακὸν ἔδαφος, περιλαμβανομένης καὶ τῆς ἱδρύσεως λιμένων, ἀποθηκῶν, τῆς ἐγκαταστάσεως τῶν μηχανικῶν καὶ ἠλεκτρικῶν μέσων, προβλέπεται διὰ τὸ 1945.

Πρόκειται περὶ ἔργου πραγματικῶς κολοσσιαίου δυσχερέστατον τμῆμα τοῦ ὁποίου θὰ εἶναι ἡ διάνοιξις τῆς ποταμίας ὁδοῦ διὰ τοῦ γερμανικοῦ Ἰούρα, ὅπου θὰ χρεισασθῇ ἡ κατασκευὴ διαδοχικῶν ὑπερκειμένων ἀλλήλων δεξαμενῶν. Παρόμοιον, ὅμως, ἔργον δὲν ἠμπορεῖ ν' ἀποδώσῃ ὅτι ἐλπίζεται, παρὰ μόνον ἐὰν μέχρι τῆς συμπληρώσεώς του τὰ κράτη τῆς κεντρικῆς Εὐρώπης δεχθοῦν.

Διὰ τὴν Γερμανίαν, ἡ ἐπιτυχία τοῦ μεγαλειώδους αὐτοῦ σχεδίου ἔξαρτᾶται ἀπὸ τοὺς ἑξῆς ὅρους: κατάστασιν σχετικῆς εἰρήνης, ἡ ὁποία νὰ ἐπιτρέψῃ τὴν συνέχισιν τῶν ἐργασιῶν· ἐπιβολὴν ἐπαρκοῦς ἐπιρροῆς ἐπὶ τοῦ οἰκονομικοῦ προσανατολισμοῦ καὶ κατὰ συνέπειαν ἐπὶ τῆς ἐξωτερικῆς πολιτικῆς τῶν παραδουναβίων κρατῶν· ἰσορροπίαν, τῆς ὁποίας ἡ ἐπὶ μακρὸν διατήρησις εἶναι δυσχερής, μεταξὺ τῶν πόρων ἐργασίας, πιστώσεων, πρώτων ὑλῶν καὶ τεχνικῶν μέσων ποὺ θὰ τοὺς ἀπορροφοῦν συγχρόνως ὁ ἀνταγωνισμὸς τῶν ἐξοπλισμῶν, ἡ δημιουργία ἑνὸς πελαρίου μηχανισμοῦ αὐταρκείας καὶ ἡ κατασκευὴ τοῦ ποταμίου ἄξονος Βορείου — Μαύρης Θαλάσσης.

Ἀπὸ ἑλληνικῆς ἀπόψεως θὰ παρουσιάζεται ἢ βράδυν. ἀνάγκη νὰ ἐπιβραδυνθοῦν ἡ δαπάνη καὶ ἡ προσπάθεια ἐπὶ ἑνὸς ἐπιπέδου, διὰ νὰ μὴ διαμινδυνεύσουν τὰ ἄλλα. Ἀπὸ πολιτικῆς ἀπόψεως δὲν εἶνε εὔκολος ἡ ἐπίδρασις τοῦ Ράϊχ ἐπὶ τῶν παραδουναβίων χωρῶν, χωρὶς νὰ προκληθῇ διεθνὴς ἀνωμαλία.

ΝΕΑ ΑΕΡΟΠΟΡΙΚΗ ΕΠΙΤΥΧΙΑ

ΑΠΟ ΝΕΑΣ ΥΟΡΚΗΣ ΕΙΣ ΠΑΡΙΣΙΟΥΣ ΕΝΤΟΣ 16 ΩΡΩΝ ΚΑΙ 35 ΛΕΠΤΩΝ

ΑΝΕΠΤΥΧΘΗ ΤΑΧΥΤΗΣ ΜΕΧΡΙ 310 ΧΙΛΙΟΜΕΤΡΩΝ.— Η ΣΗΜΑΣΙΑ ΤΗΣ ΔΙΑΔΡΟΜΗΣ.— ΕΚΔΗΛΩΣΕΙΣ ΠΡΟΣ ΤΗΝ ΓΑΛΛΙΑΝ.

Φλόυδ Μπέννετ, 11 (Π. Α.) Ὀλίγον πρὸ τῆς ἀπογειώσεως τοῦ ἀεροπλάνου «Λόνχηδ», ὁ πρόεδρος τῆς παγκοσμίου Ἐκθέσεως τῆς Ν. Ὑόρκης κ. Γκρόβερ Βάλεν ἐπέδωκεν ἐπισήμως πρὸς τὸν Χόουαρντ Χούγκς ἀεροπλάνον, ὅπερ ἀφιέρωσεν «εἰς τὴν διεθνῆ εἰρήνην καὶ τὴν πρόοδον».

Ὁ κ. Βάλεν ἐδήλωσεν ἐπὶ τῇ εὐκαιρίᾳ ταύτῃ τὰ ἑξῆς:

— Τὸ ταξείδιόν σας θὰ ὑπενθυμίσῃ εἰς τὸν κόσμον τὴν καλὴν θέλησιν καὶ τὴν συναντίληψιν, αἱ ὁποῖαι ὑφίστανται πάντοτε μεταξὺ τῶν δύο μεγάλων αὐτῶν δημοκρατικῶν χωρῶν: τῆς Γαλλίας καὶ τῶν Ἡνωμ. Πολιτειῶν. Ἡ πτῆσις αὕτη θὰ χρησιμεύσῃ ὡς ζωντανὸ σύμβολον εἰς τὴν δυνατότητα τῆς διεθνοῦς συνεργασίας».

Τὸ ἀεροπλάνον ὅπερ ὑπερέπτη τοῦ Ὠκεανοῦ ὠνομάσθη «Νιοῦ Γιόρ Γεουρλντ Φάϊρς». (Τὸ ἀεροπλάνον τῆς παγκοσμίου ἐκθέσεως τῆς Νέας Ὑόρκης εἶναι ἐφωδισμένον μὲ δύο κινητῆρας δυνάμεως 1.100 ἵππων. Τὸ πληρωμά του ἀποτρίζεται ἀπὸ πέντε πρόσωπα: ἀπὸ τὸν Χόουαρντ Χούγκς, δύο πιλότους, τοὺς Χάρρυ Κάννορ καὶ Τόμας Θούρλοον, τὸν ἀδιοτηλεγραφητὴν Στέντορδ καὶ τὸν μηχανικὸν Λούν.

ΦΑΣΕΙΣ ΤΗΣ ΔΙΑΔΡΟΜΗΣ

Νέα Ὑόρκη, 11. (Π. Α.) Τὴν 3 30 ὥρα Γκρήνιουϊτς ὁ Χούγκς ἐραδιοτηλεγραφήσεν ὅτι ἀφῆκεν ὀπισθέν του τὸ ἀκρωτήριον Μπρετὸν, ἀπέχον περὶ τὰ 1127 χιλιόμετρα τῆς Νέας Ὑόρκης. Ἵπτατο μὲ ὡριαίαν ταχύτητα 290 χιλιομέτρων. Ὁ καιρὸς ἦτο εὐνοϊκός. Ἡ ὁρατότης καλή.

ΑΥΞΗΣΙΣ ΤΑΧΥΤΗΤΟΣ

Νέα Ὑόρκη, 11. (Π.Α.) Εἰς τὰς 5.36 —ὥρα Γκρήνιουϊτς— ὁ Χούγκς εὑρίσκετο βορείως τῆς Σαὶν Ζὰν τῆς Νέας Γῆς, 1740 χιλιόμετρα μακρὰν τῆς Ν. Ὑόρκης. Ἵπτατο εἰς ὕψος 2270 μέτρων καὶ μὲ ὡριαίαν ταχύτητα 310 χλμ.

ΑΙ ΑΝΤΙΜΕΤΩΠΙΣΘΕΙΣΑΙ ΔΥΣΧΕΡΕΙΑΙ

Νέα Ὑόρκη, 11. (Π. Α.) Ὁ Χούγκς ἐραδιοτηλεγράφησεν ὅτι ἡ μηχανή του κατηνάλωνε περισσότερα βενζίνην ἀπὸ ὅ,τι προέβλεπεν. Ὡς ἐκ τούτου ὑπῆρχε πιθανότης νὰ προσγειωθῇ κατὰ πρότοῦ φθάσῃ εἰς τὸ ἀεροδρόμιον τοῦ Μπουρζὲ (Παρισίων).

Ὀλίγον ἀργότερον ἀνήγγειλε: Ὀλίγον τοῦ καύσωνος ἐδύνατον νὰ κάμω οἰκονομίαν εἰς τὴν κατανάλωσιν βενζίνης. Ἐλπίζω νὰ φθάσωμεν εἰς Παρισίους. Ὁπωσδήποτε δὲν πιστεύω νὰ προσγειωθῶμεν προτοῦ διέλθωμεν τὸν Ἀτλαντικόν.

Η ΕΙΣ ΠΑΡΙΣΙΟΥΣ ΑΦΙΞΙΣ

Λὲ Μπουρζὲ (Παρίσιοι), 11. (Π.Α.) Ὁ ἀεροπόρος Χόουαρντ Χούγκς ἔφθασεν ἀπὸ τὰς Ἡν. Πολιτείας εἰς Γαλλίαν ἐν τῷ 16 ὥρῶν καὶ 35 λεπτῶν, προσγειωθεὶς εἰς τὸ ἀεροδρόμιον Λὲ Μπουρζὲ εἰς τὰς 16.55.

ΚΑΤΑΡΡΙΨΗΣ ΡΕΚΟΡ

Λὲ Μπουρζὲ, 11. Ὁ ἐκκομμουνιοῦχος ἀεροπόρος καὶ γνωστὸς ἐρωγὸς κινηματογραφικῶν ταινιῶν Χόουαρντ Χούγκς, προερχόμενος ἐκ Νίας Ὑόρκης, προσγειώθη ἐνταῦθα εἰς τὰς 16 57 κατόπιν πτῆσις κατὰ 10 ὥρας τὸ ρεκὸρ τοῦ Λίντμπεργκ ὡς, καὶ τὸ ρεκὸρ ἀποστάσεως εἰς εὐθεῖαν γραμμήν.

Ὁ Χούγκς ἐκόμισε πλείστας ἐπιστολὰς, ἀπευθυνομένας ἀπὸ ἀμερικανικὰς προσωπικότητας πρὸς προσωπικότητας τῆς Γαλλίας ὡς καὶ προσκλήσεις διὰ τὴν διεθνῆ ἔκθεσιν τῆς Νέας Ὑόρκης.

ΟΙ ΓΑΛΛΟΙ

ΠΕΡΙ ΤΩΝ ΣΧΕΔΙΩΝ ΤΟΥ ΑΞΟΝΟΣ

ΟΝΕΙΡΑ ΚΥΡΙΑΡΧΙΑΣ

ΤΟ ΓΑΛΛΟΑΓΓΛΙΚΟΝ ΜΕΤΩΠΟΝ

Παρίσιοι, 11. (Π. Α.) Αἱ

ΠΡΑΤΕΥΟΥΣΑ ΠΟΛΙΣ ΕΠΑΡΧΙΑΙ

ΠΟΛΙΣ

— *Ἐπιθεώρησις ὁδικῶν ἔργων*

Ὁ νομάρχης καὶ δήμαρχος τῆς πόλεώς μας κ. Μευχιττὶν Οὐστευντὰγ ἐπιθεώρησε προχθὲς τὰ ὁδικὰ ἔργα τὰ ἐκτελούμενα εἰς τὴν περιοχὴν Σκευτάρεως—Καδήκιοῖ.

— *Ἡ ἀριθμοθέτησις τῶν ἐπιτυμβίων λίθων τῶν νεκροταφείων*

Τέλη τοῦ μηνὸς τούτου θὰ λήξῃ ἡ ἐργασία τῆς ἀριθμοθετήσεως τῶν τάφων καὶ ἐπιτυμβίων λίθων τοῦ μεγάλου νεκροταφείου τοῦ Ἐγιούπ. Ἀπεφασίσθη δὲ ὅπως μέχρι τοῦ προσεχοῦς ἔτους λήξῃ ἡ ἐργασία αὐτὴ εἰς ὅλα τὰ νεκροταφεῖα τῆς πόλεως.

— *Τὰ γραφεῖα ἐλέγχου τῆς ἐργασίας*

Ἡ χώρα κατενεμήθη εἰς 20 τομεῖς Ἐργασίας, εἰς τοὺς ὁποίους θὰ λειτουργοῦν Γραφεῖα Ἐλέγχου τῆς Ἐργασίας. Οἱ τομεῖς οὗτοι εἶνε κατὰ σειρὰν οἱ ἑξῆς:

1) Ἀγκύρας, περιλαμβάνων τοὺς νομοὺς Ἀγκύρας, Γαγγρῶν, Κιρσεχίρ, καὶ Ὑοσγάτης, μὲ ἕδραν τὴν Ἄγκυραν, 2) Ζογκουλδὰκ μὲ ἕδραν τὸ Ζογκουλδὰκ καὶ περιλαμβάνων τοὺς νομοὺς; Ζεγκουλδὰκ, Κασταμονῆς καὶ Σινώπη, 3) Στομπούλ, μὲ ἕδραν τὴν πόλιν μας, 4) Σμύρνης μὲ ἕδραν τὴν Σμύρνην, διὰ τοὺς νομοὺς Σμύρνης καὶ Μαγνησίας.

5) Ἀδριανουπόλεως μὲ ἕδραν τὴν Ἀδριανούπολιν, διὰ τοὺς νομοὺς Ἀδριανουπόλεως, Κιρκλὰρ Ἐλῆ, Ραιδεστοῦ καὶ Τσανάκκαλε. 6) Μπαλήκεσιρ μὲ ἕδραν τὸ Μπαλίκεσιρ, διὰ τοὺς νομοὺς Μπαλίκεσιρ καὶ Κιουτάχιας. 7) Ἀϊδινίου μὲ ἕδραν τὸ Ἀϊδίνιον διὰ τοὺς νομοὺς Ἀϊδινίου, Δενιζλῆ καὶ Μούγλων, 8) Ἀτταλείας μὲ ἕδραν τὴν Ἀττάλειαν, διὰ τοὺς νομοὺς Ἀτταλείας, Σπάρτης Μπουρδοῦρ, 9) Ἀδάνων μὲ ἕδραν τὰ Ἄδανα διὰ τοὺς νομοὺς Ἀδάνων καὶ Ἰτσελ. 10) Μαλατείας μὲ ἕδραν τὴν Μαλάτειαν διὰ τοὺς νομοὺς Μαλατείας, Σιβ'ας, Ἀντεπ καὶ Μαράς, 11) Καισαρείας μὲ ἕδραν τὴν Καισάρειαν διὰ τοὺς νομοὺς Καισαρείας, Νίγδης καὶ Ἰκονίου.

12) Σαμψοῦντος μὲ ἕδραν τὴν Σαμψοῦντα διὰ τοὺς νομοὺς Σαμψοῦντος, Τσάρσιν Τεκάτης καὶ Ἀμασείας. 13) Τραπεζοῦντος μὲ ἕδραν τὴν Τραπεζοῦντα διὰ τοὺς νομοὺς, Τραπεζοῦντος Τσορεὺχ, Ρειζοῦντος καὶ Γκιουμουσχανέ. 14) Διαρβεκίρης μὲ ἕδραν τὴν Διαρβεκίρην διὰ τοὺς νομοὺς Διαρβεκίρης, Οὐρφας, Μάρδιν, Βίν, Βίτλις, Σίρτ, Μοὺς, καὶ Χαπιαρῆ. 15) Προύσης μὲ ἕδραν τὴν Προῦσαν διὰ τοὺς νομοὺς Προύσης καὶ Μπιλετζίκ. 16) Νικομηδείας μὲ ἕδραν τὴν Νικομήδειαν διὰ τοὺς νομοὺς Κοτζὰ Ἐλὶ καὶ Μπολοῦ. 17) Ἐσκὶ Σεχὶρ μὲ ἕδραν τὸ Ἐσκὶ Σεχὶρ διὰ τοὺς νομοὺς Ἐσκὶ Σεχὶρ καὶ Ἀφιὸν, 18) Κερασοῦντος μὲ ἕδραν τὴν Κερασοῦντα διὰ τοὺς νομοὺς Κερασοῦντος καὶ Ὄρδου 19) Ἐλαζίκ μὲ ἕδραν τὸ Ἐλαζὶκ διὰ τοὺς νομοὺς Ἐλαζίκ, Τούντζελι, Βίνγκολ καὶ Ἐρζιντζάν. 20) Ἐρζερούμης μὲ ἕδραν τὴν Ἐρζερούμ διὰ τοὺς νομοὺς Ἐρζερούμης, Κᾶρς καὶ Ἀγρί.

— *Διὰ τὴν τόνωσιν τοῦ τουρισμοῦ εἰς τὴν χώραν μας*

Τὰ ἐνταῦθα Ἀτμοπλοϊκὰ Πρακτορεῖα καὶ Τουριστικὰ Γραφεῖα ἑτοιμάζουν σχέδιον συνεργασίας διὰ τοῦ ὁποίου θὰ φέρουν ἀπ' εὐθείας καὶ μὲ ὀλιγώτερα ἔξοδα περιηγητὰς ἐκ τοῦ ἐξωτερικοῦ τοὺς; ὁποίους θὰ φέρουν εἰς τὴν πόλιν μας, εἰς τὴν Προῦσαν καὶ τὴν Γιάλεβαν.

— *Ἡ πυροσβεστικὴ ὑπηρεσία θὰ προικισθῇ μὲ νέα μηχανήματα*

Ἀνεγνωρίσθη ὑπὸ τῶν ἀρμοδίων ἡ χρησιμότης τῆς πυροσβεστικῆς ὑπηρεσίας ἐν καιρῷ πολέμου καὶ ἀπεφασίσθη νὰ μεταρρυθμισθῇ αὕτη κατάλληλως ὥστε νὰ ἀποδίδῃ καλλίτερα εἰς τοιαύτην περίπτωσιν.

Οὕτω ἡ πυροσβεστικὴ ὑπηρεσία θὰ προικισθῇ ὁσονεύπω μὲ μηχανήματα καὶ ἐργαλεῖα διὰ τῶν ὁποίων θὰ βοηθῆσι τελεσματικῶς ὅπως καὶ κατὰ τὴν κατάσβεσιν τῶν πυρκαϊῶν εἰς τὸ ἔργον τῆς ἀμύνης τοῦ πληθυσμοῦ ἐναντίον τῶν ἐναερίων ἐπιθέσεων καὶ τῶν πρεσβολῶν δι' ἀσφυξιογόνων ἀερίων.

— *Ἡ καθαριότης εἰς τὰ μαγειρεῖα*

Ἡ Δημαρχία Ἐμίν-Ὀνοῦ ἐκλεισε πάλιν μερικὰ καταστήματα ἰδίως μαγειρεῖα, ἐπὶ παραβάσει τῶν περὶ καθαριότητος διατάξεων τοῦ Δημαρχιακοῦ κανονισμοῦ.

Ἤδη ἐκπονεῖται ὑπὸ τῶν ἁρμοδίων κανονισμὸς διὰ τὴν ἀφαρμογὴν τῶν εἰδικῶν περὶ ἐπιχειρήσεων καὶ μαγειρείων ἐπιμαρχιακῶν διατάξεων, ὁ ὁποῖος θὰ συζητηθῇ προσεχῶς εἰς τὸ Δημοτικὸν Συμβούλιον καὶ θὰ καθορίζῃ τελικῶς καὶ σαφῶς τὰ τῆς λειτουργίας τοιούτων κέντρων ὡς καὶ τοὺς ὅρους ὑγιεινῆς; οἱ ὁποῖοι θὰ ἰσχύσουν ὑποχρεωτικῶς εἰς αὐτά.

— *Καταδίωξις παραβατῶν τοῦ δημαρχιακοῦ κανονισμοῦ*

Ἡ διεύθυνσις τῆς Δημοσίας Ἀσφαλείας ἤρχισεν αὐσιηρὰν τὴν κατὰ δώξιν τῶν ἐπαγγελματιῶν οἱ ὁποῖοι καταστρατηγοῦν διατάξεις τοῦ δημαρχιακοῦ κανονισμοῦ. Συνελήφθησαν οὕτω καὶ ἐπλήρωσαν πρόστιμον πολλοὶ πλανόδιοι πωληταὶ οἱ ὁποῖοι διελάλουν τὸ ἐμπόρευμά των πρὸ τῆς 8ης πρωϊνῆς ὥρας, 25 λεμβοῦχοι οἱ ὁποῖοι εἶχεν ἐνοικιάσει τὴν λέμβον των εἰς πρόσωπα στερούμενα ἀδείας διὰ τὴν χειρισμὸν λέμβου, καὶ 15 σωφὲρ οἱ ὁποῖοι ἀνέπτυσσαν ταχύτητα μεγαλειτέραν τῆς τακτικῆς.

— *Τὰ στελέχη τοῦ γραφείου τακτοποιήσεως τῶν ἀρχείων τῆς πόλεώς μας*

Τὸ Ὑπουργικὸν Συμβούλιον κατήρτισε τὰ στελέχη τοῦ Γραφείου Τακτοποιήσεως τῶν Ἀρχείων τῆς περιφερείας Σταμπούλ.

Τὰ νέα στελέχη περιλαμβάνουν 14 ἀρχηγοὺς μὲ ἡμερομίσθιον τριῶν λιρῶν, 13 ὑπαλλήλους μὲ ἡμερομίσθιον 2 1]2 λιρῶν, 8 ὑπαλλήλους καὶ βιβλιοδέτας μὲ ἡμερομίσθιον 2 λιρῶν, 4 διανομεῖς μὲ ἡμερομίσθιον 175 γροσίων, δύο κλητῆρας καὶ δύο βοηθοὺς βιβλιοδέτας μὲ ἡμερομίσθιον 150 γροσίων.

— *Μία στατιστικὴ τῶν βιβλιοθηκῶν τῆς πόλεώς μας*

Τὸ ὑπουργεῖον τῆς Παιδείας κατήρτισε στατιστικὴν τῶν φυλασσομένων εἰς τὰς Βιβλιοθήκας τῆς πόλεώς μας βιβλίων καὶ χειρογράφων.

Αἱ βιβλιοθῆκαι τῆς πόλεώς μας εἶναι αἱ πλουσιώτεραι τῆς Ἀνατολῆς. Ὁ ἀριθμὸς τῶν τόμων ὑπολογίζεται εἰς 400 χιλιάδας.

Ἡ μεγαλειτέρα ἐξ ὅλων εἶναι ἡ τοῦ Σουλεϊμανιὲ μὲ 43990 τόμους, ἔρχεται κατόπιν ἡ ἐθνικὴ τοῦ Φατὴχ μὲ 27.854 τόμους κατὰ σειρὰν αἱ βιβλιοθῆκαι Ἁγίας Σοφίας, Νουρπεσμανιὲ, Κιεπρεουλοῦ, Βελιγεδδίν, Μουρὰτ Μολλὰ, Κοσκας, Βεζὰ καὶ Σελιμαγᾶ τοῦ Σκουτάρεως, ἀριθμοῦσαι ἐν ὅλῳ 164 136 τόμους.

ΚΟΙΝΩΝΙΚΗ ΖΩΗ

ΗΛΙΑΣ Η. ΝΙΚΟΛΑΪΔΗΣ
ΚΑΙ
ΕΥΓΕΝΙΑ Α. ΠΑΠΑΔΟΠΟΥΛΟΥ
Ἠρραβωνίσθησαν
Ἐν Χαλκηδόνι τῇ 10 Ἰουλίου 1938

— *Κοινότης Μεγ. Ρεύματος*

Ἀντὶ στεφάνου ἐπὶ τῆς σοροῦ τοῦ ἀειμνήστου Μιχαὴλ Ἀλεξάνδρου ὁ κ. Δημήτριος Τσιλένης προσέφερεν ὑπὲρ τῶν ἀναγκῶν τῆς ἐκκλησίας τῶν Ταξιαρχῶν Μεγ. Ρεύματος Λ. Τ. πέντε. Ἡ Ἐφοροεπιτροπὴ εὐχαριστεῖ.

ΕΠΑΡΧΙΑΙ

— *Ἡ ἀγορὰ κουκουλίων Προύσης*

Ἀγγέλλεται ἐκ Προύσης, ὅτι αἱ ἀγοραὶ κουκουλίων συνεχίζονται ἐκεῖ μὲ μεγάλην ζωηρότητα.

Ἐπωλήθησαν 938 χιλ. κιλὰ κουκουλίων.

Αἱ τιμαὶ των κυμαίνονται ἀπὸ 75—78 γρόσια τὸ κιλόν.

— *Σιδηροδρομικὸν δυστύχημα*

Τηλεγραφεῖται ἐκ Μπαλήκεσιρ ὅτι ἐπὶ τῆς γραμμῆς Μπαλήκεσιρ—Κιουτάχειας συνέβη τραγικὸν σιδηροδρομικὸν δυστύχημα.

Πλησὶον τὴν θέσιν Δουρσεὺν βέη, ἀμαξοστοιχία προσερχομένη ἐκ Κιουτάχειας συνεκρούσθη μὲ τρεῖς ἁμαξοστοιχίας τῆς ὁποίας ἐπέβαινον 3 ὑπάλληλοι.

Οἱ δύο ἐξ αὐτῶν κατώρθωσαν νὰ πηδήσουν ἐγκαίρως καὶ διεσώθησαν, ὁ τρίτος ὅμως ἔμεινε ὑπὸ τὴν ἀτμομηχανὴν καὶ εὗρε φρικιαστικὸν θάνατον. Τὸ σῶμα του ἐξήχθη πολυτεμαχισμένον.

Ὡς ἐκ τοῦ δυστυχήματος ἡ ἀμαξοστοιχία καθυστέρησεν ἐπὶ 5 ὥρας.

ΔΙΑΤΑΓΜΑΤΑ ΕΓΚΛΗΜΑΤΑ

— *Οἱ λαθρέμποροι ναρκωτικῶν*

Ὄργανα τοῦ β' ἀστυνομικοῦ τμήματος συνέλαβον εἰς τὸ Ταχτ ἀλὲ, περιφερόμενον ὑπόπτως τὸν φαυλόβιον Μπακῆ, εἰς τὰ θυλάκια τοῦ ὁποίου εὗρέθη ἕνα πακετάκι ἡρωΐνης.

Ὁ Μπακῆ ὁδηγούμενος εἰς τὸ τμῆμα κατώρθωσε νὰ φύγῃ ἀπὸ τὰς χεῖρας τῶν ἀστυνομικῶν, συνελήφθη ὅμως μετὰ ἡμίωρον.

— *Πτῶσις καὶ τραυματισμὸς μικρᾶς*

Ἡ 13ετὶς Ἰωάννα, ἐγγονὴ τοῦ Γεωργίου, θυρωροῦ εἰς τὸ ἐν Ταξεὶμ λεωφόρος Λαμαρτίν, ἀπαρτεμὲν Χατζεπούλου ἔπεσεν ἀπὸ τὸν ἐξώστην τοῦ α' πατώματος τοῦ ἀπαρτεμὲν καὶ ἐτραυματίσθη βαρέως.

Ἡ παθοῦσα νοσηλεύεται μεταφερθεῖσα εἰς τὸ δημοτικὸν νοσοκομεῖον τοῦ Πέραν.

— *Ἡ διὰ τῆς φιάλης διανανόνισις χρηματικῶν διαφορῶν*

Εἰς τὴν λεωφόρον Μπαχριὲ εἰς τὸν Κασὴμ πασᾶ, ὁ Σαμπὰν κατέφερε ἰσχυρὸν κτύπημα διὰ φιάλης καὶ ἐτραυμάτισεν εἰς τὴν κεφαλὴν, τὸν φίλον του Χαλὴμ ἀπὸ τὸν ὁποῖον εἶχε λαμβάνειν.

Ὁ Ἰσεὼδης πιστωτὴς συνελήφθη.

— *Συνελήφθη ὁ δράστης τοῦ διπλοῦ τραυματισμοῦ τοῦ Φατὴχ*

Συνελήφθη κουρτόμενος εἰς συγγενικήν του οἰκίαν ὁ κατὰ ζητούμενος Χικμὲτ, ὅστις ἐτραυμάτισε διὰ μαχαίρας πρὸ τριημέρου τὴν πενθερὰν του Ἀϊσὲ καὶ τὴν μνηστήν του Σεχὲρ, πρὸ τοῦ λυκείου Γκελεμπεβῆ εἰς τὸ Φατὴχ.

— *Πτῶσις καὶ τραυματισμὸς μικροῦ*

Εἰς τὰ Ὑψωμαδεῖα ὁ 6 ἐτῶν Ἀγκὼτ, ἐνῷ ἔτρεχε καθ' ὁδὸν μὲ μερικὰ ἄλλα παιδάκια ἔπεσε κατὰ γῆς, τραυματισθεὶς βαρέως εἰς τὴν κεφαλήν.

Αἱμόφυρτος ὁ Ἀγκὼτ μετεφέρθη εἰς τὸ νοσοκομεῖον.

— *Καυγᾶς διὰ τὴν κυριότητα ἑνὸς μαχαιριδίου*

Εἰς τὸ Ναρλῆ Μεσιζὴτ 2 μικροὶ οἱ Ἰμπραχὴμ, ἐτῶν 8 καὶ Σαμπαχχατὶν ἐτῶν 10 εὗρον παίζον ἕς καθ' ὁδὸν ἕνα μαχαιρίδιον ξυρίσματος.

Μετ' ὀλίγον ἤρχισαν νὰ μαλώνουν διὰ τὴν κυριότητα τοῦ μαχαιριδίου.

Ἐπηκολούθησε συμπλοκὴ κατὰ τὴν ὁποίαν ἀμφότεροι ἐκέπησαν εἰς τὰς χεῖρας μὲ τὸ ἀμφισβητούμενον μαχαιρίδιον.

Οἱ παθόντες μετεφέρθησαν αἱμόφυρτοι καὶ νοσηλεύονται εἰς τὸ νοσοκομεῖον Χασεκῆ.

— *Τροχιοδρομικὰ δυστυχήματα*

Τὸ ὑπ' ἀριθμὸν 168 τροχιοδρομικὸν ὄχημα, ὁδηγούμενον ὑπὸ τὸν βάτμαν Ἰζζὲτ, ἀνέτρεψεν καὶ παρέσυρε εἰς τὸ Σέχεμι τὸν Σευκρῆ, ἐτῶν 10.

Κατὰ τὴν πτῶσιν του ὁ Σευκρῆ, ἐτραυματίσθη εἰς τοὺς πόδας καὶ τὴν κεφαλὴν, καὶ μετεφέρθη εἰς τὸ νοσοκομεῖον. Ὁ ὁδηγὸς τοῦ ὀχήματος συνελήφθη.

—Εἰς τὴν στροφὴν τοῦ Ἀκιντὴ μπουρνοῦ εἰς τὸ Μεγὰ Ρεῦμα ὁ Ἀλῆ ὀγλοῦ Χαρεὺν, ἐργάτης εἰς τὴν ὑπηρεσίαν τοῦ ἠλεκτρισμοῦ παρεσύρθη ὑπὸ τοῦ ὑπ' ἀριθμὸν 233 τροχιοδρομικοῦ ὀχήματος, ὁδηγουμένου ὑπὸ τοῦ βάτμαν Κεμὰλ καὶ ἐτραυματίσθη εἰς τὸ στῆθος.

— *Μικροὶ μὲ εὐρὺ μέλλον*

Οἱ Σακὴρ καὶ Ρεφὴκ ἀμφότεροι ἡλικίας 9 ἐτῶν, ἀπεπειράθησαν νὰ κλέψουν εἰς τὴν κεντρικὴν ἀγορὰν τοῦ Ἐγιεὺπ, ἐπωφελούμενοι τοῦ συνωστισμοῦ τὴν τσάνταν τῆς Ἀϊσέ.

Οἱ φερέλπιδες μικροὶ κατεδιώχθησαν φεύγοντες καὶ συνελήφθησαν.

ΤΟ "ΜΠΙΟΣΕΛ"
ΤΡΟΦΗ ΔΙΑ ΤΟ ΔΕΡΜΑ ΕΞΑΛΕΙΦΕΙ ΑΣΦΑΛΩΣ ΤΑΣ ΡΥΤΙΔΑΣ

—Ἡ ἐπίδρασίς του ὑπῆρξε σχεδὸν μαγική. Ἐντὸς ὀλίγων ἑβδομάδων μοῦ ἔκαμε νὰ φαίνομαι νεωτέρα κατὰ 10 ἔτη. Τὸ Μπιοσὲλ, μοῦ εἶπε εἷς εἰδικὸς, ἀνεκαλύφθη πρὸ ἐτῶν μεγάλου καθηγητοῦ τοῦ Πανεπιστημίου τῆς Βιέννης.

Κάθε βράδυ κρέμας Τοκαλὲν, χρώματος ρόζ, περιέχει εἶδη Μπιοσέλ.

Χρησιμοποιήσατε τὴν κρέμα αὐτὴν κάθε βράδυ, προτοῦ κατακλιθῆτε, τὸ δὲ πρωΐ, ἐπαλείψατε εἰς τὸ δέρμα σας κρέμα Τοκαλὸν, χρώματος λευκοῦ (ἄνευ λίπους).

Θὰ σᾶς προσδώσουν μίαν νεανικὴν λάμψιν καὶ ζωτικότητα. Τὸ δέρμα σας, ὁσονδήποτε ἄοχημο καὶ ἂν εἶναι, θὰ καταστῇ, φρέσκο καὶ νεανικό. Οἱ διεσταλμένοι πόροι θὰ συσφιγχθοῦν καὶ αἱ ρυτίδες καὶ αἱ ἀτέλειες τοῦ δέρματός σας θὰ ἐξαφανισθοῦν ὁριστικῶς.

KANZUK

ΤΟ
ΕΛΕΞΙΡΙΟΝ ΤΗΣ ΚΟΜΗΣ
KOMOZEN
εἶναι τροφὴ ἀπαραίτητος διὰ τὰ μαλλιὰ

Ἐνισχύει τὰς ρίζας τῶν μαλλιῶν.
Ἐμποδίζει τὴν τριχόπτωσιν.
Ἐξαφανίζει τὴν πυτιρίδα, διευκολύνει τὴν ἀνάπτυξιν καὶ αὐξάνει τὴν ζωτικότητα τῶν μαλλιῶν. Εἶναι ἐλιξήριον τῆς κόμης μὲ εὐχάριστον ὀσμήν.

ΑΓΓΛΙΚΟΝ ΦΑΡΜΑΚΕΙΟΝ
KANZOYK
ΠΕΡΑΝ—ΣΤΑΜΠΟΥΛ

Η ΧΘΕΣΙΝΗ ΚΛΗΡΩΣΙΣ ΤΟΥ ΛΑΧΕΙΟΥ ΤΗΣ ΑΕΡΟΠΛΟΪΑΣ

Χθὲς τὸ ἀπόγευμα ἤρχισεν ἡ 3η κλήρωσις τῆς 25ης σειρᾶς τοῦ Λαχείου τῆς Ἀεροπλοΐας.

Ἐκ τῶν κληρωθέντων χθὲς ἀριθμῶν παραθέτομεν τοὺς κερδοζοντας μέχρι ποσῶν 100 λιρῶν.

Ὁ ἀρ. 24881 κερδίζει 12000 λίρας.
Ὁ ἀρ. 28104 κερδίζει 3000 λίρας.
Ὁ ἀρ. 19305 κερδίζει 1000 λίρας.

Ἀνὰ 500 λίρας κερδίζουν οἱ ἀριθμοί:

25038	15012	27788	3248	16955

Ἀνὰ 200 λίρας κερδίζουν οἱ ἀριθμοί:

3247	3416	5943	30350	30297
7341	3990	3135	36192	13429
36613	8507	9334	1889	38793
8444	17185			

Ἀνὰ 100 λίρας κερδίζουν οἱ ἀριθμοί:

37348	4052	28247	15262	15601
39850	6182	36832	48	38699
17909	3638	24273	25421	22097
35707	31560	30586	14626	38328
15109	11023	20448	1300	33846

ΚΗΠΟΣ ΜΝΗΜΑΤΑΚΙΩΝ
ΣΗΜΕΡΟΝ ΕΠΑΝΑΛΑΜΒΑΝΕΤΑΙ
ὁ μεγάλος μας θρίαμβος
ΤΟ
ΤΣΙΓΓΑΝΙΚΟ ΑΙΜΑ
τοῦ κ. Θ. ΣΚΕΛΛΑΡΙΔΗ
Ρωτήσατε ὅλους ὅσοι τὸ εἶδαν καὶ θὰ σᾶς ποῦν ὅτι τέτοιο ἔργο δὲν ἔχουν ξαναδεῖ
ΠΛΟΥΤΟΣ ΣΚΗΝΙΚΩΝ ΚΑΙ ΒΕΣΤΙΑΡΙΟΥ
ΑΦΘΑΣΤΟΣ

ΠΡΟΣΕΧΟΣ
ΜΟΝΤΕΡΝΑ ΚΟΡΙΣΙΑ

ΝΕΥΡΟΠΑΘΕΙΣ ΚΑΙ ΝΕΥΡΑΣΘΕΝΙΚΟΙ
Τὸ τέρμα τῶν δεινῶν σας ἐξαρτᾶται ἀπὸ σᾶς τοὺς ἰδίους, τὸ φάρμακόν σας
ἀνεκαλύφθη
Μεταχειρισθῆτε
τὴν
ΝΕΡΒΙΝ
Τὴν μόνην ἀποτελεσματικὴν σκευασίαν διὰ:
Νευρικὰς ἀϋπνίας
Νευρικὸν βῆχα
Νευρικοὺς κεφαλοπονους
Νευρικὴν ζάλην
Λιποθυμίας
καὶ ἐν γένει διὰ πᾶσαν ἐνόχλησιν νευρικῆς φύσεως.

Η ΚΛΙΝΙΚΗ ΑΠΟΚΡΥΦΩΝ ΝΟΣΗΜΑΤΩΝ
ΑΝΔΡΩΝ καὶ ΓΥΝΑΙΚΩΝ
ΤΟΥ ΙΑΤΡΟΥ
Α. ΘΕΟΔΩΡΙΔΟΥ
Πεῖρα πολυετής. Θεραπεία ριζική.
Η ΠΡΩΤΗ ΕΠΙΣΚΕΨΙΣ ΔΩΡΕΑΝ
ΤΙΜΑΙ ΛΟΓΙΚΑΙ
Ὧραι ἐπισκέψεων: 9—12 καὶ 14—22
Ἰστικλὰλ ὀζαδδεσῆ. ἀρ. 184, Ζιᾶ Ἀγκαρα ἀπαρτεμὰν, Βον πάτωμα, ἀπέναντι τοῦ Λυκείου Γαλατᾶ Σεραῆ.

ΕΚΔΡΟΜΗ ΕΙΣ ΑΘΗΝΑΣ
μὲ τὸ νεότευκτον ἀτμόπλοιον
«SVANETIA»
τοῦ ὁποίου οἱ θαλαμίσκοι III θέσεως ὑπερτεροῦν εἰς ἄνεσιν τῆς II θέσεως ἄλλων ἀτμοπλοίων
Εἰς τὰς τιμάς τὰς ὁποίας θὰ δημοσιεύσωμεν προσεχῶς θὰ συμπεριληφθοῦν
Διαβατήριον, Θεωρήσεις καὶ Εἰσιτήρια μετ' ἐπιστροφῆς
Ἀπευθυνθῆτε ἀμέσως εἰς τὸ γραφεῖον μας μὲ τὸ νεφοῦσι καὶ 10 φωτογραφίας
Αἱ διατυπώσεις ἀπαιτοῦσι καιρόν.
17- ΒΑΤΗΣ -17
Προκυμαία Γαλατᾶ.—Τηλέφ. 43043

ΙΑΤΡΟΣ
Κ. ΚΡΑΝΗΣ
Παθήσεις ὤτων, ρινός, λάρυγγος
Δέχεται καθ' ἑκάστην ἀπὸ τὰς 15—19
Πέραν Ἰστικλὰλ τζαδδεσὶ
Γωνία Βενεδίκ 5)3
Τὴν Τετάρτην δωρεάν. *Τηλ.* 43584

Προτιμᾶτε τὰ περίφημα γκαζόζ
ΟΥΛΟΥΔΑΓ
ΠΩΛΟΥΝΤΑΙ ΠΑΝΤΟΥ
Προσοχὴ εἰς τὰ καψύλια διότι ὑπάρχουν παραποιήσεις

ΤΑ ΩΡΑΙΟΤΕΡΑ
ΑΜΑΞΑΚΙΑ, τὰ καλλίτερον κατασκευασμένα ἀπὸ ἀπόψεως ὑγιεινῆς, εἰς τὰς καλλιτέρας τιμὰς καὶ τοὺς συμφεροντοτέρους ὅρους, πωλοῦνται μόνον
εἰς τοὺ
Μπαϊκερ Ltd

ΑΠΟΤΕΛΕΣΜΑΤΙΚΟΤΗΣ ΑΦΘΑΣΤΟΣ
Χρόνιοι ρευματισμοί, Ἰσχιαλγίαι, Νευραλγίαι
ΘΕΡΑΠΕΥΟΝΤΑΙ ΑΜΕΣΩΣ
ΜΕ ΤΟ
ΣΙΛΚΟ

Ἡ χρῆσις τῶν
ΧΑΣΑΝ ΓΚΑΖΟΖΟΖΟΥ
καὶ
ΧΑΣΑΝ ΜΕΪΒΑΟΖΟΥ
ἐγγενικεύθη παντοῦ, διότι πλὴν τῆς εὐαρέστου των γεύσεως ἔχουν, ὡς παραγόμενα ἀπὸ τοὺς χυμοὺς διαφόρων φρούτων, καὶ θεραπευτικὰς ἰδιότητας: Καθαρίζουν καὶ δροσίζουν τὸν στόμαχον καὶ τὰ ἔντερα. Ἐξαφανίζουν τὰς ξυνίλας, τοὺς πόνους καὶ τὴν δυσκοιλιότητα. Ἀνοίγουν τὴν ὄρεξιν καὶ διευκολύνουν τὴν χώνευσιν.
Εἰς τὴν Εὐρώπην ἔγιναν τὰ ποτὰ τῆς μόδας ἀντικαταστήσαντα τὰ οἰνοπνευματώδη καὶ τὴν σαμπάνιαν
Ἡ ΦΙΑΛΗ 25 γρόσια
Δισπλασία 40.
Τετραπλασία 60

Πεθῆκαι: Πέραν, ἔναντι τοῦ Τοκατλιὰν Στομπεὶλ, Βαξὲ Καποῦ. Βεσικτὰς. Καράκιοϊ

ΣΤΟ ΦΤΕΡΟ

Ὅσοι ἀπὸ κάποια παράδοσιν περίμεναν γιὰ νὰ κάμουν μπάνια «καρποῦζι στὴν θάλασσα» μποροῦν νὰ τ' ἐρχίσουν.

— *Θὰ μποροῦσαν νὰ κάμουν ἀκόμη καὶ μακροβοῦτι στὸ Καλπουζάνκαγια τῆς Ἀντιγόνης.*

— *Καρποῦζι ἐφάνη στὴν θάλασσα.*

— *Τὸ ἔβλεπαν νὰ πλέῃ στὸν Κεράει μισοσαπισμένο, ὅσες χθὲς τ' ἀπόγευμα ἐπήγαιναν στὸ Φανάρι γιὰ βελόνια.*

— *Θὰ ἐρίφθη φαίνεται ἀπ' τὰ Λεμονάδικα, ἢ ἀπ' τὴν Λαδόσκαλα κι' ἐτράβηξε γιὰ τὸ Κασὴμ πασᾶ, στὴν ἀποβάθρα τοῦ ὁποίου ἀπ' τὶς δυὸ πλευρὲς ἐκοιμᾶντο μέσα στὶς βάρκες των, μὲ τὴν τέντα τοῦ ἥλιου, οἱ βαρκάρηδες, μὲ τὰ νεγκλιζὲ πόδια.*

— *Τὰ καρπούζια ἐπλήθαιναν, φθάσαν καρπούζια τῆς Σμύρνης καὶ δὲν θ' ἐργήσῃ τὸ τρίξιμό τους κι' οἱ καυγάδες, ὅταν κυρίως ὁ πωλητὴς θὰ ἐπιμένῃ ὅτι εἶνε «σίμα» κι' ὁ ἀγοραστὴς θὰ τὸ βλέπῃ τριαντάφυλλι, μὲ λιυκὴν ἀπόχρωσιν.*

— *Καρποῦζι ἐφθαναν χθὲς στὸ Σταυροδρόμι καὶ βάρκα μὲ καρπούζια διηυθύνετο πρὸς τὸ ἐπάνω μέρος τοῦ Κεραείου, ὅταν ἐπέστρεφαν ἀπ' τὸ Φανάρι ἡ τελευταῖες Περαιώτισσες, ποὺ εἶδαν καὶ τὸ Σκευοφυλάκιο κι' ἐκίνησαν μελαγχολικὰ τὸ κεφάλι.*

—*Ἤρχισε πειὰ ἡ ἐποχὴ τῶν καρποῦζιῶν, πολλοὶ θὰ τὸ κατορθώσουν μὲ καρποῦζι ν' ἀνέβουν στὸν Προφήτη Ἠλία τοῦ Μεγάλου Ρεύματος καὶ ἡ σαιζὸν τῶν καρπουζιῶν θὰ συνεχισθῇ ἕως τὸν Ὀκτώβριον ἴσως, ὁπότε γίνεται ὁ περίπατος μὲ ἁμάξι τῶν μεγάλων ἐκείνων καρποῦζιῶν, ποὺ τὸ πράσινό τους χρῶμα εἶναι μὲ φουτουριστικὰ σχήματα.*

*** *Στὰ βαπόρια, κυρίως δὲ τοῦ Βοσπόρου, ἤρχισαν νὰ τρώγουν φρέσκα φουντούκια καὶ μισίρες, ποὺ θυμίζουν φθινόπωρο, στρώνονται δὲ τὰ βράδυα καὶ πρόχειρα τραπέζια.*

— *Στὸ κατάστρωμα πίνεται τὸ «εὐλογημένον» σὲ φλιδζάνια τοῦ καφέ.*

— *Ἕνα σκαμνὶ, ποὺ θὰ σκεπασθῇ μὲ ἐφημερίδα, μετατρέπεται σὲ τραπέζι ἐπὶ τοῦ ὁποίου ἀνοίγεται τὸ κουτὶ μὲ τοὺς γελανδζῆ ντολμάδες καὶ τοποθετεῖται τὸ πιάτο μὲ τὴν ἀγγουροσαλάτα.*

— *Ἀπόλαυσις.*

— *Μακαριότης.*

— *Δρουσιὰ, Βόσπορος καὶ ἡ πανσέληνος χαμογελᾶ ἐπάνω ἀπ' τὸν λόφον τοῦ Καν-δυλῆ.*

ΚΥΝΗΓΟΙ ΑΥΤΟΓΡΑΦΩΝ
ΤΑ ΒΑΣΑΝΑ ΤΩΝ ΑΣΤΕΡΩΝ ΤΗΣ ΟΘΟΝΗΣ

Εἰς μάστιγα ἀληθινὴν ἔχουν ἐξελιχθῆ, εἰς τὸ Χόλλυγουδ — τὴν Ἀμερικανικὴν κινηματογραφούπολιν — οἱ κυνηγοὶ αὐτογράφων. Παλαιότερον, ἡ μανία αὐτὴ ἐχαρακτηρίζετο ὡς ἰδιοτροπία ἢ ὡς σπόρ. Τώρα ὅμως, τὸ πρᾶγμα ἔλαβε τοιαύτας διαστάσεις, ὥστε οἱ διάφοροι ἀστέρες τοῦ κινηματογραφικοῦ στερεώματος βλέπουν κάθε στιγμὴν νὰ διαταράσσεται ἡ ἡσυχία καὶ ἡ ἀνάπαυσ'ς των καὶ νὰ καταδιώκωνται ἀμειλίκτως, σὰν ἀληθινὰ θηράματα, ἀπὸ τοὺς κυνηγοὺς τῶν αὐτογράφων.

Πταίουν δι' αὐτὸ πρωτίστως οἱ χάρται τῆς πόλεως το

Απ' ὅλα δι' ὅλου

ΠΟΙΗΣΙΣ

ΟΝΕΙΡΟ Η ΖΩΗ

Εἶπα «σὲ ἀγαπῶ»
κι' ὡς νὰ ἐστάθη ἡ ὥρα·
τόσο σὲ ἀγαπῶ
ὡς τὴν πρώτη ὥρα.

Ὡς τὴν πρώτη αὐγή,
φῶς λευκὸ τὸ βράδυ·
τὰ χλωμὰ μαλλιά
ρόδα στὸ ἀχνὸ βράδυ.

Ἄυλο τὸ φιλὶ
ποὺ τοὺς ἔχω ἀφήσει—
ὄνειρο ἡ ζωὴ
ποὺ μ' ἐσὲ ἔχω ζήσει.

Κ. Χατζόπουλος

ΕΠΩΛΗΣΕ ΤΟ ΗΜΙΣΥ ΤΗΣ ΠΟΛΕΩΣ ΚΑΡΔΙΦ

Εἰς τὸ Λονδῖνον ὑπεγράφη τὲς ἡμέρας αὐτὲς τὸ συμβόλαιον τῆς μεγαλειτέρας κτηματικῆς ἀγοραπωλησίας ἐξ ὅσων ἔγιναν ποτέ. Ἀντὶ εἴκοσι ἑκατομμυρίων στερλινῶν, ὁ λόρδος Μπίουτ ἐπώλησεν εἰς ἓν συνδικάτον, περιλαμβάνον Τραπέζας καὶ ἀσφαλιστικὲς ἑταιρίες, τὸ ἥμισυ τῆς πόλεως τοῦ Κάρδιφ, τὸ πλεῖστον τῆς ὁποίας εἶνε ἀτομική του ἰδιοκτησία.

Τὸ πωληθὲν μέρος περιλαμβάνει εἴκοσι χιλιάδας οἰκίας, χίλια καταστήματα, διακόσια πεντήκοντα δημόσια καὶ δημοτικὰ γραφεῖα, τριάκοντα θέατρα καὶ κινηματογράφους καὶ πλῆθος ἀποθηκῶν τοῦ λιμένος τοῦ Κάρντιφ Καὶ μετὰ τὴν πώλησιν τοῦ μέρους αὐτοῦ τῆς πόλεως ὁ λόρδος Μπίουτ παραμένει ἀνώμη εἷς τῶν μεγαλειτέρων ἰδιοκτητῶν τῆς πόλεως τοῦ Κάρντιφ.

ΜΙΑ ΟΡΓΑΝΩΣΙΣ ΚΑΤΑ ΤΟΥ ΨΕΥΔΟΥΣ

Ἱδρύθη κατ' αὐτὰς εἰς τὸ Βέλγιον μία πρωτότυπος ὀργάνωσις ὑπὸ τὸν τίτλον: «Οἱ ἀνθεστάμενοι κατὰ τοῦ ψεύδους».

Σκοπὸς τῆς ὀργανώσεως ταύτης εἶναι ἡ καταπολέμησις τοῦ ψεύδους ὑπὸ πάσας τὰς μορφάς του.

Πρὸς πραγματοποίησιν τοῦ σκοποῦ τοῦ ἡ ὀργάνωσις προβλέπει εἰς εἰδικὴν ἐκπαίδευσιν τῶν μελῶν της πρὸς διάκρισιν τῶν κυκλοφορούντων ψευδῶν, καθὼς ἐπίσης εἰς τὴν παρακολούθησιν τῶν ἐφημερίδων καὶ καταγγελίαν τῶν καταχωρουμένων εἰς αὐτὰς ψευδῶν.

Ἡ ὀργάνωσις ἤρχισε δημοσιεύουσα εἰδικὸν δελτίον, ὑπὸ τὸν τίτλον, «Πίνακ τῶν διεκρκῶν ψευδῶν», εἰς τὸν ὁποῖον ἀναγράφονται τὰ ἐν χρήσει εἰς τὴν κοινωνικὴν ζωὴν συμβατικὰ ψεύδη.

Ἡ ὀργάνωσις συνεκέντρωσεν ἤδη ἀρκετὰ μέλη καὶ ἀπέκτησε τμήματα εἰς ὅλας σχεδὸν τὰς ἐπαρχίας, πρόκειται δὲ νὰ ἐπεκταθῇ καὶ εἰς ἄλλας χώρας, ἂν ἐν τῷ μεταξὺ ἐὲν ληφθοῦν περιοριστικὰ ἐναντίον της μέτρα, διότι ἀπεδείχθη ὅτι ἡ λειτουργία της, τείνουσα εἰς τὴν ἀνακάλυψιν ὅλων τῶν ψευδῶν, ἀποβαίνει ἐπιβλαβὴς εἰς τὴν κοινωνίαν καὶ δυσχεραίνει τὴν ὁμαλὴν διεξαγωγὴν τῶν ὑπεθέσεων.

ΟΛΟΚΛΗΡΟΝ «ΜΕΝΟΥ» ΜΕ ΥΠΟΔΟΡΕΙΟΝ ΕΝΕΣΙΝ

Ἀντὶ νὰ χάνωμεν ὥραν εἰς τὸ τραπέζι, διὰ νὰ φάγωμεν, θ' ἀντικαθιστῶμεν τὸ γεῦμα μὲ μιὰ ὑποδόρειον ἔνεσιν! Αὐτὰ ἀνεκοίνωσεν εἰς τὴν ἰατρικὴν ἑταιρείαν ὁ δόκτωρ Ο. Ἔλμαν τῆς πόλεως τοῦ Ἁγίου Λουδοβίκου τοῦ Μισσουρί. Ἡ ἀνακάλυψίς του παριστάνεται ὡ; μία βελτιωμένη ἔκδοσις τῆς ἰδέας ν' ἀντικαθίσταται ἕνα ὁλόκληρον γεῦμα μ' ἕνα χημικὸν χάπι!

Διὰ τοῦ νέου τρόπου τῆς ὑποδορείου ἐνέσεως, θὰ εἰσάγωνται ἀπ' εὐθείας εἰς τὸ αἷμα πρωτεΐναι, ἐν ὧ ἕως τώρα διὰ τῶν ὑποδορείων ἐνέσεων εἰσάγομεν μόνον σάκχαρα, νερὸ καὶ ἁλάτι. Ἔτσι μὲ μιὰ μόνον ἔνεσιν θὰ μπορῇ νὰ εἰσάγεται εἰς τὸν ὀργανισμόν, ὁ λόκληρον... μενού!

ΕΝΙΚΗΣΕΝ Ο ΕΡΩΣ!

Ἐνώπιον ἑνὸς τῶν δικαστηρίων τοῦ Λονδίνου ἐδικάζετο εἷς, ὀνόματι Μὰκ Κάρθυ, κατηγορούμενος ὅτι ἐνυμφεύθη τρεῖς γυναῖκας, ἐνῷ ποτὲ δὲν ἐχήρευσεν, οὔτε ἐρρόντισε νὰ λάβῃ διαζύγιον. Κατὰ τὴν δίκην παρίστατο καὶ οἱ τρεῖς γυναῖκές του, πρὸς τὰς ὁποίας ὁ δικαστὴς ἀπηύθυνε τὸ ἐρώτημα: «Τί θέλετε νὰ γίνῃ διὰ τὸν σύζυγόν σας;» Ἡ πρώτη σύζυγος τὴν ὁποίαν ὁ Μὰκ Κάρθυ ἐνυμφεύθη πρὸ δεκαπέντε ἐτῶν καὶ τὴν ὁποίαν, ὡς ἔλεγε, ἐγκατέλειψε διότι δὲν τοῦ ἔδωσε τέκνον, ἀπήντησε:

«Νὰ τὸν στεῖλετε εἰς τὰ κάτεργα». Ἡ δευτέρα, ἡ ὁποία εἶχεν ἀποκτήσῃ ἐξ αὐτοῦ δύο τέκνα, ἀπήντησε: «Νὰ τὸν στείλετε εἰς ἕνα ἀπὸ τὰ κέντρα ὑποχρεωτικῆς ἐργασίας διὰ νὰ κερδίσῃ χρήματα δι' ἐμὲ καὶ διὰ τὰ τέκνα του». Ἡ τρίτη ἀπήντησε: «Νὰ τὸν παραδώσετε εἰς ἐμέ. Τὸν ἀγαπῶ κι' ἐγὼ θὰ τὸν ἀναθρέψω διὰ νὰ τὸν ζήσω καὶ νὰ βοηθήσω τὰ τέκνα του». Ὁ Ἔρως ἐνίκησε καὶ ὁ Μὰκ Κάρθυ θὰ παραδοθῇ εἰς τὴν τρίτην του σύζυγον ὅταν... ἐκτίσῃ ἓν ἔτος φυλακίσεως εἰς τὴν ὁποίαν κατεδικάσθη.

Η ΑΝΤΖΟΥΓΙΕΣ ΥΠΟ ΤΗΝ ΠΡΟΣΤΑΣΙΑΝ ΤΗΣ ΕΤΑΙΡΙΑΣ

Ἡ Ἑταιρεία Προστασίας Ζώων τῆς Μεγάλης Βρεττανίας ἀνέλαβεν ὑπὸ τὴν προστασίαν της καὶ τὰ . . . ἀντζούγιες.

Ἕνα ἀπὸ τὰ δρῶντα μέλη τῆς Ἑταιρείας ὑπέβαλε μήνυσιν ἐναντίον ἑνὸς περιφήμου διὰ τὴν σούπαν του ἀπὸ ἀντζούγιες ἐστιάτορος τοῦ Λονδίνου, ὀνόματι Πέτερ Τένυσσον, ἐπὶ ἐγκλήματι ἐναντίον ζώων.

Ὁ μηνυτὴς κατήγγειλε τὸν ἐστιάτορα, ὅτι διὰ νὰ παρασκευάσῃ τὴν σούπαν του ἔκοπτε ζωντανὲς τὰς ἀντζούγιες εἰς κομματάκια ἀρχίζων ἀπὸ τὴν οὐρὰν καὶ ἀφήνων τελευταῖο τὸ κεφάλι. Ἔτσι οἱ ἀντζούγιες ὑπέφεραν ἀνεκδιήγητα δεινὰ ἀπὸ τὴν σκληρότητα τοῦ ἐστιάτορος.

Ὁ δικαστὴς εὑρέθη πρὸ δυσκόλου προβλήματος δεδομένου ὅτι ἡ μαγειρικὴ χρησιμοποιεῖ καὶ ἄλλα ζῶα ζωντανὰ καὶ ἐπεφυλάχθη νὰ ἐκδώσῃ τὴν ἀπόφασίν του διατάξας κρείσσονας ἀποδείξεις.

Τὸ νέον περιηγητικὸν καὶ ἐγκυκλοπαιδικὸν ἀνάγνωσμά μας

Η ΔΙΨΑ ΤΟΥ ΧΡΥΣΟΥ

ΤΟΛΜΗΡΟΙ ΚΑΙ ΡΙΨΟΚΙΝΔΥΝΟΙ ΧΡΥΣΟΘΗΡΑΙ ΣΤΗΝ ΠΡΑΣΙΝΗΝ ΚΟΛΑΣΙΝ

Αἱ περιπέτειαι τοῦ Σταύρου Σκάπου υἱοῦ τοῦ ἥρωος τοῦ «Ναυαγίου τοῦ Ἀτρομήτου»

) 153 (

Ὁ Ζοῦγκο ἐξήγησε στὶς δυὸ σκλαβοπεῦλες τὰ λόγια τοῦ Σκάπου κι' ἐκεῖνες τ' ἀκούσανε μὲ μεγάλη προσοχή.

— Τί θέλετε ἀπὸ μᾶς; ρώτησε τὸ Ζοῦγκο ἡ ἴδια πάλι.

— Θέλουμε νὰ μᾶς; πῆτε, τοῦ; ἐξήγησε ὁ Ζοῦγκο, ποῦ εἶνε οἱ δυὸ λευκὲς γυναῖκες ποῦ ἔχετε σκλάβες στὴ φυλή σας.

Τοὺς κυττάξανε καὶ οἱ δυὸ, καὶ τὸ Ζοῦγκο καὶ τὸ Σκάπο μὲ τὸν Ἀλφοῦντο.

Τοὺς κυττάξανε μὲ μιὰ μεγάλη ἔκφραση δυσπιστίας, μαζὶ μὲ ὑπεψία.

—Πῶς, τοῦ; ρώτησε ἡ ἴδια, δὲν ξέρετε;

—Νὰ ξέρουμε; Ἀφοῦ τὶς ἔχετε σκλάβες πῶς μπορεῦμε νὰ ξέρουμε μεῖς, τί γίνονται, τῆς παρετήρησε ὁ Ζοῦγκο.

Τὶς εἶδανε νὰ ἀλλαλκυττάζωνται μὲ τὴν ἴδια ἔκπληξη καὶ ἀπορία καὶ νὰ κυττᾶνε μὲ δυσπιστία καὶ τοῦ; δυὸ λευκοῦ; καὶ τὸ Ζοῦγκο.

Δὲ μποροῦσανε νὰ ἐξηγήσουνε, τί συνέβαινε καὶ γιατί τοῦ; κυττάγανε ἔτσι.

Μόνο ἔπειτα ἀπὸ λίγο ποῦ μὲ τὶς ἐρωτήσεις του ὁ Ζοῦγκο τὶς ἔκανε νὰ μιλήσουνε καλλίτερα, μάθανε πράματα περιεργότατα, πῶ; δηλαδὴ τὶς δυὸ λευκὲς γυναῖκες οἱ Ματευχάγι ἄρχισαν νὰ τὶς λατρεύουνε σὰν θεές, σὰν ὑπερφυσικὰ πλάσματα, ποῦ εἶχανε τὴ δύναμη νὰ μιλᾶνε καὶ νὰ συνεννοοῦνται μὲ τὰ καλὰ καὶ τὰ κακὰ πνεύματα.

Ἂν λέγανε τὴν ἀλήθεια τότε ἡ ζωὴ τῆς Μαρίτσας καὶ τῆς Μεξικάνας δὲν διέτρεχε κανένα κίνδυνο.

Πῶς δμως καὶ μὲ ποιὸ τρόπο μποροῦσαν νὰ ἐξακριβώσουν, ἂν αὐτὰ ποῦ τοὺς εἶπανε ἦτανε ἀλήθεια;

— Ποῦ βρίσκονται τώρα οἱ λευκὲ; γυναῖκες; ἠρώτησε ὁ Ζοῦγκο.

Τὰ δυὸ κορίτσια δὲν ξέρανε ποῦ ἦσανε καὶ εἴπανε ὅμως τὴν πληροφορία πῶ; δὲ βρισκόνταν στὶς καλύβες τοῦ χωριοῦ.

Ἀπὸ τὶς ἐπίμονες δμως ἀνακρίσεις τοῦ Ζοῦγκο σχηματίσαν τὴν ὑποψία πῶ: βρισκόνταν φηλότεαα καὶ μαζὶ μὲ ἔνανε Ματευχάγι, ποῦ τὸ ὄνομά του τὸ προφέρανε πάντοτε καὶ ἡ μία καὶ ἡ ἄλλη μὲ φόβο καὶ μὲ σεβασμό.

Ἕνα ὄ/ομα ἄγριο καὶ τραχὺ, ποῦ ἴσως ἦτανε, κατὰ τὴν ἀντίληψη τοῦ Ζοῦγκο, ὁ ἀρχιερέας καὶ ἀρχιμάγος τῆς φυλῆς.

Λίγο-λίγο οἱ δυὸ σκλαβοπεῦλες ἄρχισαν νὰ συνέρχωνται.

Ὁ καλὲς τρόπος ποῦ τοῦ; μίλαγε ὁ Ζοῦγκο καὶ τὰ χαμόγελα καὶ ἡ καλωσύνη, ποῦ δείχνανε οἱ δυὸ λευκοὶ ἄνθρωποι, διώξανε ἀπὸ τὶς κατατρεμαγμένες ψυχές τους τὴν ἀγωνία καὶ τὴ λαχτάρα.

Ὁ Σκάπος σκέφτηκε νὰ τοὺς λύσῃ τὰ χέρια ἢ τὰ πόδια, ὁ Ζοῦγκο δμως δὲν τὸν ἄφησε.

— Εἶναι πολὺ ἐπικίνδυνο αὐτό, τοῦ εἶπε, καὶ μπορεῖ νὰ μᾶς στοιχίσῃ μεγάλη καταστροφή.

Καὶ ὁ Ἀλφοῦντο αὐτὴ τὴ γνώμη εἶχε.

Ἄμα τὶς ρωτήσανε, τί θὰ κάνανε, ἂν τοὺς λύνανε τὰ χέρια καὶ τὰ πόδια, ἀπαντήσανε καὶ οἱ δυὸ μὲ μιὰ πρωτόγονη εἰλικρίνεια ἢ ἀνοησία, πῶ; θὰ φεύγανε.

—Θὰ φύγετε;

—Ναί!

—Γιὰ νὰ πᾶτε στὸ χωριό σας;

— Ναί!

— Γιατί δὲν καθέσαστε μαζὶ μας, τοὺς ρώτησε ὁ Σκάπος.

Τὶς εἴδανε νὰ ταραχτεῦνε καὶ νὰ ἀνησυχήσουνε.

Ἀπαντήσανε καὶ οἱ δυὸ σὰν νὰ ἤτανε συνεννοημένες.

— Γιατὶ σεῖς εἴσαστε ζένοι ἄνθρωποι καὶ μπορεῖτε νὰ μᾶς; γελάσετε καὶ νὰ μᾶς φᾶτε.

Τὸπανε μὲ τέτοια πρωτόγονη ἀφέλεια καὶ τέτοια φιλυπεψία, ποῦ οὔτε ὁ Σκάπος οὔτε ὁ Ἀλφοῦντο μπορέσανε νὰ κρατήσουνε τὰ γέλια μὲ ὅλο τὸν πόνο τῆς ψυχῆς τους.

Τοῦ; δώσανε καὶ ἤπιανε νερὸ καὶ τοὺς προσφέρανε καὶ λίγους καρπούς μὲ χόρτα.

Τὰ χόρτα τὰ περιφρονήσανε καὶ φάγανε μονάχα τοῦ; καρπούς.

Ἤτανε περίεργος ὁ τρόπος, ποῦ τοῦ; προσφέρανε τὸ νερὸ μὲ τοὺς καρπούς, γιατὶ τὶς εἴχανε καὶ τὶς δυὸ δεμένες χέρια καὶ ποδάρια κι' ἐνῶ στεκόνταν γονατισμένες μὲ τὰ χέρια πισθάγκωνα καὶ προσφέρανε τὸ νερὸ καὶ τοὺς καρποὺς καὶ ἐκεῖνες σκύβανε σὰν τὰ ζῷα.

— Τί θὰ γίνῃ, ρώτησε ὁ Σκάπος, θὰ τὶς ἔχουμε δεμένες διαρκῶς;

— Μιὰ φορά, ποῦ εἶναι ἐπικίνδυνο νὰ τὶς λύσουμε, θὰ τὶς βαστάξουμε δεμένες ὀσότου τὶς χρειοζόμαστε.

Ἀπὸ τὴν πρώτη κουβέντα, ποῦ κάνανε, ποῦ κράτησε καὶ κάμποσο ὥρα, τὰ μόνα συμπεράσματα, ποῦ βγάλαμε γιὰ τὴ Μαρίτσα καὶ τὴ Μεξικάνα ἤτανε πῶ; ζοῦσανε καὶ πῶ; τὶς πιστεύανε γιὰ ὑπερφυσικὰ πλάσματα καὶ ἀκόμα περισσότερο ὅτι βρισκότανε μακρυὰ ἀπὸ τὸ χωριὸ μαζὶ μ' ἕναν Ματευχάγι, ποῦ τὸ ὄνομά του ἤτανε σὰν Κουχράνα, Γκαράνα ἢ ὅπως ἔλεγε γελῶντας ἔπειτα ὁ Κάτσελας Ματζουράνα, φεβεροῦ δμως ἀνθρώπου, γιατὶ καὶ τὰ δύο κορίτσια ὁσάκις λέγανε τὸ ὄνομά του δείχνανε καὶ φέβο καὶ σεβασμό.

Ἔπειτα ἀπὸ κάμποση ὥρα ποῦ δὲν εἶχε φανῆ τίποτα τὸ ὕποπτο καὶ τὸ ἐπικίνδυνο ἀπὸ τὸ χωριὸ τῶν Ματευχάγι, ἀφήκανε μὲ τὶς δυὸ σκλάβες μονάχο του τὸ Ζοῦγκο καὶ ὁ Σκάπος μὲ τὸν Ἀλφοῦντο ἀποτραβηχτήκανε.

(Ἀκολουθεῖ)

ΠΑΓΓΕΙΟΝ ΠΡΑΚΤΟΡΕΙΟΝ
FRATELLI SPERCO

Γαλατᾶ Χουδαβεντικιὰρ Χὰν ἰσόγειον ἔναντι τοῦ Τελωνείου.
Τηλ. 44792

ΒΑΣΙΛΙΚΗ ΟΛΛΑΝΔΙΚΗ ΑΤΜΟΠΛΟΪΚΗ ΕΤΑΙΡΙΑ ΑΜΣΤΕΡΔΑΜ

Προσοχὲς ἀναχωρήσεις κατ' εὐθεῖαν ἀπὸ Ἀμβέρσαν, Ἀμστερδὰμ Ρόττερδὰμ καὶ Ἀμβούργον

BERENICE περὶ τὴν 15—17 Ἰουλίου
JUNO περὶ τὴν 18—20 Ἰουλίου

Ἰδιαιτερα ταχεῖα ὑπηρεσία μὲ τὰ ποταμόπλοια τῆς Βασιλικῆς Ὁλλανδικῆς ἑταιρίας δι' ὅλους τοὺς λιμένας τοῦ Ρήνου καὶ τοῦ Μεῖν.

Μέσον τῆς Βασιλικῆς Ὁλλανδικῆς Ἀνωνυμοποιοῖς Ἑταιρίας καὶ ἐν συνεννοήσει μὲ τὰς ναυτικὰς ὑπηρεσίας τῶν ὁλλανδικῶν ἑταιριῶν δεχόμεθα ἐμπορεύματα καὶ ἐκδόσεις φορτωτικῶν κατ' εὐθεῖαν ΔΙ' ΟΛΟΥΣ ΤΟΥΣ ΛΙΜΕΝΑΣ ΤΟΥ ΚΟΣΜΟΥ.

Ὑπηρεσία εἰσαγωγῶν

Ἀτμόπλοια ἀναμενόμενα ἐξ Ἀμστερδὰμ
BERENICE περὶ τὴν 15ην Ἰουλίου.
ORION περὶ τὴν 23 Ἰουλίου

Προσεχεῖς ἀναχωρήσεις ἐξ Ἀμστερδὰμ

TRITON περὶ τὴν 13 Ἰουλίου
STELLA περὶ τὴν 20 Ἰουλίου

NIPPON, YÜSEN, KAISYA, TOKIO
ΙΑΠΩΝΙΚΗ ΑΤΜΟΠΛΟΪΚΗ ΕΤΑΙΡΙΑ

Τακτικὴ ὑπηρεσία

μεταξὺ Γιοκοχάμας, Κόμπε, Σιγκαπούρης, Κολόμβο, Σουέζ, Πορτ-Σάϊτ, Βηρυττοῦ, Ἰσταμπούλ, Πειραιῶς, Μασσαλίας, Λίβερπουλ καὶ Γλασκόβης (ἀπ' εὐθείας χωρὶς μεταφορτωσιν).

TURBAN MARU περὶ τὴν 8 Αὐγούστου

Ἀπευθυντέον εἰς τὴν C. I. T. καὶ FRATELLI SPERCO

5
ADRIATICA
SOC. AN. DI NAVIGAZIONE-VENEZIA

ΑΝΑΧΩΡΗΣΕΙΣ

Τὸ ἀτμόπλ. FENICIA ἀναχωρεῖ τὴν Τετάρτην 13 Ἰουλίου τὴν 17ην ὥραν διὰ Πύργον, Βάρναν, Κωνστάντζαν, Σουλινᾶ, Γαλάτζιον καὶ Βραΐλαν.

Τὸ ἀτμόπλ. CAPITOLIO ἀναχωρεῖ τὴν Πέμπτην 14 Ἰουλίου τὴν 17ην ὥραν διὰ Πειραιᾶ, Νεάπολιν, Μασσαλίαν καὶ Γένοναν.

Τὸ ἀτμόπλ. VESTA ἀναχωρεῖ τὴν Πέμπτην 14 Ἰουλίου τὴν 18ην ὥραν διὰ Θεσσαλονίκην, Μιτυλήνην, Σμύρνην, Πειραιᾶ, Καλάμας, Πάτρας, Βρίνδιζι, Βενετίαν καὶ Τεργέστην.

Τὸ ἀτμ. F. GRIMANI ἀναχωρεῖ τὴν Παρασκευὴν 15 Ἰουλίου τὴν 10ην ὥραν ἀκριβῶς ἐκ τῶν Προκυμαιῶν τοῦ Γαλατᾶ, διὰ Πειραιᾶ, Βρίνδιζι, Βενετίαν καὶ Τεργέστην.

Τὸ ἀτμόπλοιον ISEO ἀναχωρεῖ τὴν Παρασκευὴν 15 Ἰουλίου τὴν 17ην ὥραν διὰ Πύργον, Βάρναν καὶ Κωνστάντζαν.

Συνάντησις ἐν Ἰταλίᾳ μετὰ τῶν σιδηροδρομικῶν καὶ ἀτμοπλοϊκῶν γραμμῶν ὅλου τοῦ κόσμου.

Διὰ περισσοτέρας πληροφορίας ἀπευθυντέον εἰς τὸ Γενικὸν Πρακτορεῖον τῆς Ἀδριάτικα Γαλατᾶ, Μουμχανὲ Σαράϊ, Ἰσκελεσί, ἀρ. 15-17-141 Τηλ. 44877 Γαλατᾶ καὶ εἰς τὸ Γραφεῖον τοῦ Πέραν 8—9 Σεράϊ. Τηλέφωνον 44686.

ΟΥΔΕΙΣ ΚΙΝΔΥΝΟΣ
ΟΥΔΕΜΙΑ ΦΡΟΝΤΙΣ
ΠΕΡΙΣΣΟΤΕΡΑ ΑΣΦΑΛΕΙΑ
ΠΕΡΙΣΣΟΤΕΡΟΙ ΤΟΚΟΙ
ΜΕΤΑ ΤΩΝ ΝΕΩΝ ΜΑΣ
ΠΙΣΤΟΠΟΙΗΤΙΚΩΝ ΚΑΤΑΘΕΣΕΩΝ

HOLANTSE BANK UNI N.V.
MUAYYEN VADELI TESLIMAT

HOLLANDSCHE BANK-UNIE N.V.
AMSTERDAM

HOLANTSE BANK ÜNI N.V.

ΤΟ ΡΑΔΙΟΦΩΝΟΝ

ΕΠΙΛΟΓΗ ΜΟΥΣΙΚΗΣ ΑΠΟ ΤΟ ΑΠΟΨΙΝΟ ΠΡΟΓΡΑΜΜΑ

12)7)938 Ὥρα Σταμπούλ

ΑΓΚΥΡΑ 152 μ. χ. 1973,5 μ.

6.30 Δίσκοι. 7.15 Τουρκικὴ μουσική. 8 15 Τουρκικὴ μουσική. 9 Βιολὶ σόλο. 9.15 Ὀρχήστρα σαλονιοῦ. 10.15 Ὕμνος Ἀνεξαρτησίας.

ΣΤΑΜΠΟΥΛ 185 μ. χ. 1622 μ.

6.30 Ἐλαφρὰ μουσικὴ ἐκ τοῦ Κήπου τῶν Μνηματακίων. 7.15 Διάλεξις. 7.55 Πληροφορίαι Χρηματιστηρίου. 8 Ὥρα Γκρηνουΐτς. 8.02 Τουρκικὴ μουσική. 8.45 Μετεωρολ. δελτίον. 8.48 Πληροφ. ἀραβιστί. 9 Ὀρχήστρα. 9.30 Τουρκικὴ μουσικὴ. 10.10 Μουσικὴ ἐκ τοῦ κήπου Μνηματακίων. 10.50 Τελευταῖαι πληροφορίαι.

ΛΟΝΔΙΝΟΝ 19 μ. 25 μ. 31 μ.
βραχ.κύμ.

4—5 Ὀρχήστρα τοῦ Δήμου Τόρκεϊ. 5.30—6 Ὀρχήστρα Μπὲν Ὄκλεϊ. 6,40—7 Δίσκοι. 7—7.25 Μουσικὴ πιάνου. 8.20—9 Στρατιωτικὴ ὀρχήστρα Β.Β Ο. 9 30 Ἐπιθεώρησις. 10 30—11 «Σόχο», ἐπιθεώρησις 11.35 Ὀρχήστρα.

ΒΟΥΔΑΠΕΣΤΗ 546 μ.χ. 549,5 μ.

6 30 Μουσικὴ πιάνου καὶ βιολιοῦ. 7.30 Δίσκοι μουσικῆς χοροῦ. 8.50 Ὄπερες ὑπὸ κουαρτέτου. 9.50 Οὐγγρικὰ τραγούδια. 11.10 Τσιγκάνικη μουσική. 12.10 Τσιγκάνικη μουσική.

ΒΟΥΚΟΥΡΕΣΤΙΟΝ 823 μ. χ. 364,5 μ.

7.15 Δίσκοι. 8.10 Μπαλαλάϊκες. 8.50 Τραγούδια. 9.15 Ὀρχήστρα (Μπάχ, Γκρίεγκ Βέμπερ,—Βερλιόζ, Σιμπέλιους). 10.45 Ἐλαφρὰ μουσική.

ΠΡΑΓΑ 638 μ. χ. 470,2μ.

6.40 Τραγούδια. 7.20 Ὀρχήστρα. 8.25 Ὀπερέττες. 9.20 Ἐλαφρὰ μουσική. 10.10 Συμφωνία εἰς ρὲ μινόρε Δβόρακ. 11.15 Δίσκοι. 11.30 Τσιγκάνικη μουσική.

ΒΑΡΣΟΒΙΑ 224 μ.χ. 1339 μ.

5 Ἐλαφρὰ μουσική. 6 Δίσκοι μουσικῆς χοροῦ. 7.10 Συναυλία σολιστῶν. 8 Χοροῦδία. 8.30 Ὀρχήστρα. 10.10 Τραγούδια. 11 Συναυλία ὀρχήστρας καὶ πιάνου.

ΒΕΡΟΛΙΝΟΝ 841 μ.χ. 356,7 μ.

5 Συναυλία ἐκ Καινιξβέργης. 7 Ὀρχήστρα 8.10 Ὀρχήστρα. 9 Ποικίλη μουσική, ὀρχήστρα καὶ χορωδία 11.30 Μουσικὴ ἐξ Ἀμβούργου.

ΜΠΡΕΣΛΑΟΥ 950 μ.χ. 315,8 μ.

6.10 Ὀρχήστρα. 9 Κουϊντέτο σερενάτες. 10.35 Συναυλία. 11.35 Μουσικὴ ἐξ Ἀμβούργου.

ΛΕΙΨΙΑ 785 μ. χ. 382,2 μ.

5 Ὀρχήστρα. 7.20 Μουσικὴ πιάνου. 8.10 Δημώδης μουσική. 9 Στρατιωτικὴ ὀρχήστρα. 11.30 Μουσικὴ ἐξ Ἀμβούργου.

ΜΟΝΑΧΟΝ 740 μ. χ. 405,4 μ.

5 Τραγούδια τῇ συνοδείᾳ βιολιοῦ καὶ πιάνου. 6.10 Ὀρχήστρα καὶ τραγούδια. 8.10 Δημώδης μουσική. 10 Συναυλία ὀρχήστρας 12.30 Μουσικὴ ἐξ Ἀμβούργου.

ΒΙΕΝΝΗ 592 μ.χ. 506,8 μ.

5 Μουσικὴ ἐκ Λειψίας. 7.15 Δίσκοι (Μπάχ). 8.10 Μουσικὴ. 9 Δίσκοι. 10.15 Μουσικὴ δωματίου τοῦ Σοῦμαν. 11.30 Μουσικὴ ἐξ Ἀμβούργου.

ΠΑΡΙΣΙΟΙ Τ.Τ.Τ. 695 μ.χ. 431,7μ.

7.30 Δίσκοι. 9 Μουσικὴ βιολονσέλλου (Μπάχ, Λεκλαίρ, Ντεμπουσύ) 9.30 Ὀρχήστρα. 11.45 Δίσκοι.

ΣΤΡΑΣΒΟΥΡΓΟΝ 859 μ.χ. 349,2 μ.

7 30 Τραγούδια καὶ βιολί. 8.30 Τραγούδια καὶ ντουέττα τῶν Σοῦμπερτ, Μασενέ, Μπράμς, Γκουνώ, Ζέγλερ. 9.30 Ποικίλη μουσική.

ΤΟΥΛΟΥΖΗ—ράδιο 913 μ. χ. 328,6 μ.

8.45 Κανζονέττες. 9 Χοροί. 9.30 Ὀπερέττες. 9.45 Ὀρχήστρα σαλονιοῦ. 10.30 Ἀργεντινὴ μουσική. 11.45 Ὀπερέττες. 12 Στρατιωτικὴ μουσική.

ΒΕΛΙΓΡΑΔΙΟΝ 686 μ. χ. 437 μ.

6.45 Δημώδη τραγούδια. 7.25 Μουσικὴ βιολονσέλλου. 7.55 Δημώδης μουσική. 9.30 Συναυλία ὀρχήστρας. 10.45 Δίσκοι.

ΣΟΦΙΑ 850 μ. χ. 353 μ.

5.30 Ἐλαφρὰ μουσικὴ καὶ τζάζ. 6 Μουσικὴ δωματίου. 7 Στρατιωτικὴ μουσική. 7.50 Δημώδη τραγούδια. 8.30 Τραγούδια. 9 Μουσικὴ βιολονσέλλου. 9.55 Ρωσικὲς ρομάντσες. 10.15 Ἐλαφρὰ μουσική. 11 Ἐλαφρὰ μουσική.

ΡΩΜΗ 713 μ. χ. 420,8 μ.

6.15 Μουσικὴ πιάνου καὶ βιολιοῦ. 8.30 Ἐλαφρὰ μουσική. 10 «Ἰμιστέρι ντολορόζι» ὄπερα τοῦ Καλότζο. 12.15 Μουσικὴ χοροῦ.

ΤΟΥΡΙΝΟΝ 1140 μ.χ. 263,2 μ.

6.15 Μουσικὴ βιολονσέλλου. 10 Ὀρχήστρα. 10.40 Στρατιωτικὴ ὀρχήστρα. 11.35 Τζάζ. 12.15 Τζάζ.

ΜΠΑΡΙ 1059 μ.χ. 283,3 μ.

8.37. Τουρκικὸν πρόγραμμα.
9.15 Ἑλληνικὸν πρόγραμμα.

"ΙΑΤΡΙΚΗ ΤΟΥ ΑΕΡΟΣ"

ΝΕΟΣ ΚΛΑΔΟΣ ΤΗΣ ΙΑΤΡΙΚΗΣ ΕΠΙΣΤΗΜΗΣ

ΒΕΡΟΛΙΝΟΝ, Ἰούλιος.

Εἰς Βαρνεμύνδε τῆς Γερμανίας συνεκροτήθη τελευταίως ἕνα συνέδριον τῶν εἰδικῶν τῆς ἀεροπορικῆς ἰατρικῆς ἐγένοντο δὲ εἰς αὐτὸ λίαν ἐνδιαφέρουσαι ἀνακοινώσεις περὶ τῶν προόδων ποὺ ἐσημειώθησαν κατὰ τὸν τελευταῖον καιρὸν εἰς τὸν νέον αὐτὸν κλάδον τῆς «ἀεροϊατρικῆς».

Ἡ τεραστία ἀνάπτυξις, τὴν ὁποίαν ἔλαβεν ἡ ἀεροπορία γενικῶς, θέτει ὄχι μόνον εἰς τοὺς τεχνικοὺς ἐπιστήμονας πολλὰ νέα προβλήματα, ἀλλὰ ἀπασχολεῖ ζωηρότατα καὶ τοὺς ἰατρούς. Αἱ ὀλεὲν αὐξανόμεναι ταχύτητες ἀπαιτοῦν ἀπὸ τοὺς πιλότους τεραστίας προσπαθείας, εἰς τὰς ὁποίας ἠμποροῦν νὰ ἀνθέξουν μόνον ἐκεῖνοι ποὺ εἶναι προικισμένοι μὲ ἀληθινὰ ὑγιῆ καὶ κατάλληλον ὀργανισμόν.

Μὲ τὴν μελέτην ἀκριβῶς τῶν προβλημάτων αὐτῶν ἀσχολεῖται ἡ «ἀεροϊατρικὴ»—ὁ νεώτατος αὐτὸς κλάδος τῆς εὐρυτάτης ἰατρικῆς ἐπιστήμης. Ἡ σπουδαιότης τοῦ νέου αὐτοῦ κλάδου καταφαίνεται εὐθὺς ἀμέσως ἐκ τοῦ γεγονότος ὅτι ἤδη εἰς ὅλα τὰ μεγάλα Πανεπιστήμια τῆς Εὐρώπης ἔχουν ἱδρυθῆ εἰδικαὶ ἕδραι, διὰ τὴν ἀποκλειστικὴν διδασκαλίαν τῆς «ἰατρικῆς τοῦ ἀέρος».

Κατὰ τὰς πτήσεις εἰς μεγάλα ὕψη, ἡ προσαρμογὴ τῆς ἀναπνοῆς εἰς τὴν διάφορον περιεκτικότητα τοῦ ἀέρος εἰς ὀξυγόνον, ἔχει μεγίστην σημασίαν.

Ὁ καθηγητὴς Ἄντονυ ἀνεκοίνωσε λίαν ἐνδιαφερούσας μελέτας του σχετικῶς, ἀναφέρων πῶς μὲ λεπτοτάτας μεθόδους ἐμέτρησεν ἐπακριβῶς τὴν ἐπίδρασιν τοῦ ἀτμοσφαιρικοῦ ὀξυγόνου εἰς ὑψηλὰ ἢ χαμηλότερα, σκληρότερα ἢ

ΕΣΠΕΡΑ ΤΡΙΤΗΣ
12 ΙΟΥΛΙΟΥ
1938

ΑΠΟΓΕΥΜΑΤΙΝΗ

Γραφεῖα Πέραν Δεωφ. Ἀνεξαρτησίας
Δίοδος Συρίας 10—11
Τηλέφωνον: 43403

Ο κ. ΣΟΥΚΡΗ ΚΑΓΙΑ ΕΙΣ ΑΓΚΥΡΑΝ

Ἀπεχώρησε χθὲς τὸ ἑσπέρας εἰς Ἄγκυραν ὁ ὑπουργὸς τῶν Ἐσωτερικῶν καὶ γεν. γραμματεὺς τοῦ Λαϊκοῦ Κόμματος κ. Σουκρῆ Καγιᾶ. Ὁ κ. Ὑπουργὸς θὰ ἐπιστρέψῃ μετά τινας ἡμέρας εἰς τὴν πόλιν μας.

Η ΜΕΤΑΝΑΣΤΕΥΣΙΣ ΤΩΝ ΤΟΥΡΚΩΝ ΤΗΣ ΓΙΟΥΓΚΟΣΛΑΒΙΑΣ

Ἡ συναφθεῖσα συμφωνία μεταξὺ τῆς Τουρκικῆς καὶ Γιουγκοσλαβικῆς Κυβερνήσεως

Τὸ Πρακτορεῖον Ἀνατολῆς δημοσιεύει τὸ ἑκόλουθον ἀνακοινωθέν:

Ὑπὸ τὴν προεδρείαν τοῦ κ. Χασὰν Σακὰ βουλευτοῦ Τραπεζοῦντος καὶ ἀντιπροέδρου τοῦ Κεντροβουλευτικοῦ Ὁμίλου τοῦ Λαϊκοῦ Κόμματος συνῆλθεν εἰς τὴν πόλιν μας ἀπὸ τῆς 9ης Ἰουνίου μέχρι τῆς 11ης Ἰουλίου 1938 ἡ ἐπιτροπὴ ἡ ὁποία συνεζήτησε τὰ ζητήματα τὰ σχετικὰ μὲ τὴν μετανάστευσιν τῶν ἐκ Γιουγκοσλαβίας Τούρκων εἰς Τουρκίαν καὶ ἐπεράτωσε τὰς ἐργασίας της ἀφοῦ κατέληξεν εἰς ἐποτέλεσμα ἱκανοποιητικὸν δι' ἀμφότερα τὰ μέρη.

Ἡ ἐπιτροπὴ αὕτη ἐπηρετίζετο ἐκ τῶν κ.κ. Χασὰν Σακά, τοῦ Γεν. Διευθυντοῦ τοῦ Ἐπεικισμοῦ Δρος Ἀζιβδὲτ Ἀτασαγεύν, τοῦ τμηματάρχου τῶν Βαλκανικῶν ὑποθέσεων τοῦ ὑπουργείου τῶν Ἐξωτερικῶν τῆς Γιουγκοσλαβίας Δρος Μιλὰν Ρίσιτς, τοῦ συμβούλου τοῦ ὑπουργείου Γεωργίας τῆς Γιουγκοσλαβίας κ. Βοϊσλωφ καὶ τοῦ κ. Μαγκότσβιτς.

Τὰ μέλη τῆς ἐπιτροπῆς ἐμονογράφησαν τὸ συμβόλαιον τὸ ὁποῖον θὰ ὑποβάλουν εἰς τὴν ἔγκρισιν τῶν δύο κυβερνήσεων.

Τὸ συναφθὲν συμβόλαιον θὰ τεθῇ ἐν ἰσχύϊ ἀπὸ τῆς ὑπογραφῆς καὶ τῆς ἐπικυρώσεώς του ὑπὸ τῶν δύο κυβερνήσεων.

Ο κ. ΜΕΝΕΜΕΝΤΖΟΓΛΟΥ ΕΙΣ ΜΟΝΑΧΟΝ

Μόναχον, 11 (Π. Α.). Ἀφίχθη σήμερον ἐνταῦθα ὁ γενικὸς γραμματεὺς τοῦ ὑπουργείου τῶν Ἐξωτερικῶν τῆς Τουρκίας κ. Νευμὰν Μενεμεντζόγλου. Συνοδεύεται ὑπὸ τοῦ ἐν Βερολίνῳ πρεσβευτοῦ τῆς Τουρκίας.

Ὁ κ. Μενεμεντζόγλου κατέθεσε στέφανον εἰς τὸ πρὸ τοῦ στρατιωτικοῦ μουσείου μνημεῖον. Τὴν μεσημβρίαν παρεκάθησε εἰς γεῦμα παρατεθὲν ὑπὸ τοῦ γενικοῦ προξένου τῆς Τουρκίας.

ΜΙΑ ΔΙΑΤΑΓΗ ΔΙΑ ΤΑΣ ΣΥΝΑΡΟΜΑΣ ΡΑΔΙΟΦΩΝΩΝ

Ἄγκυρα, 11. Ἀνεκοινώθη εἰς τοὺς ἁρμοδίους, ὅτι πρέπει νὰ εἰσπράττεται ἡ συνδρομὴ διὰ τὰ ραδιόφωνα τὰ σφραγιζόμενα ἐντὸς τοῦ Ἰουνίου, δηλαδὴ ἀφοῦ γίνῃ ἡ βεβαίωσις «ταχακεὺκ» τῆς συνδρομῆς.

Η ΥΠΟΘΕΣΙΣ ΤΟΥ ΕΠΑΡΧΟΥ ΝΕΟΧΩΡΙΟΥ ΑΠΕΦΥΛΑΚΙΣΘΗ ΧΘΕΣ Ο ΑΛΑΕΔΙΝ

Ἡ ὁλομέλεια τοῦ Ἀκυρωτικοῦ ἐις τὴν ὁποίαν παρεπέμφθη ἡ ὑπόθεσις τοῦ ἐπάρχου Νεοχωρίου Ἀλαεδὶν κατεδικασθέντος ὡς γνωστὸν εἰς φυλάλισιν ἐπὶ δωροληψίᾳ, ἠκύρωσε τὴν πρωτοδίκειον ἀπόφασιν.

Κατόπιν τούτου ἀπεφυλακίσθη χθὲς ὁ Ἀλαεδίν.

Ὁ Ἀλαεδὶν κατεδικάσθη πρωτοδίκως, διότι τὸ α' ποινικὸν ἐπείσθη ὅτι ὁ κατηγορούμενος ἔλαβεν ἀπὸ τὸν καταγγείλαντα αὐτὸν Νευσρὲτ 21 λίρας.

Τὸ Ἀκυρωτικὸν ἠκύρωσε τὴν ἀπόφασιν, ἀλλὰ τὸ α' ποινικὸν ἐπέμεινεν εἰς τὴν ἀπόφασ'ν του ὁπότε καὶ ἡ ὑπόθεσις ἔφθασεν εἰς τὴν ὁλομέλειαν τοῦ Ἀκυρωτικοῦ.

ΟΙ ΦΥΓΑΔΕΥΟΝΤΕΣ ΧΡΗΜΑΤΑ ΚΑΛΛΙΤΕΧΝΑΙ

Ἡ ὑπηρεσία τελωνοφυλακῆς πληροφορηθεῖσα ὅτι οἱ ἐργαζόμενοι εἰς τὴν πόλιν μας ξένοι καλλιτέχναι φυγαδεύουν χρήματα εἰς τὸ ἐξωτερικὸν ἔλαβε μέτρα διὰ τὴν σύλληψίν των. Ἐκ τῆς διεξαχθείσης ἐρεύνης ἀπεδείχθη ὅτι κάποιος Ἀδόλφος ἐφυγάδευε χρήματα εἰς τὸ ἐξωτερικόν.

Ὁ Ἀδόλφος συνελήφθη καὶ παρεπέμφθη εἰς δίκην. Ἐπειδὴ ἀπεδείχθη ἡ κατηγορία ὁ Ἀδόλφος κατεδικάσθη εἰς φυλάκισιν 2 μηνῶν.

Η ΕΝΙΣΧΥΣΙΣ ΤΗΣ ΑΓΓΛΙΚΗΣ ΑΕΡΟΠΟΡΙΑΣ

Παραγγελία «ἱπταμένων φρουρίων»

Λονδίνον, 11. (Π. Α.) Ἡ «Ναίπλυ Ἔξπρὲς» ἀγγέλλει ὅτι ἡ «Ρόϋαγιαλ Αἰρ Φὲρς» παρήγγειλε εἰς τὰς Ἡνωμένας Πολιτείας σ.ολίσκον «ἱπταμένων φρουρίων».

Τὰ ὑδρεπλάνα αὐτὰ δύνανται νὰ διανύσουν 5 600 χιλιόμετρα ἄνευ σταθμοῦ μὲ φορτίον πέντε τόννων καὶ μὲ ὡριαίαν ταχύτητα 360 χιλιομέτρων.

ΚΗΔΕΙΑΙ

Τὴν λατρευτήν μας μητέρα, μάμμην καὶ συγγενῆ

ΠΗΝΙΩ ΑΘΑΝΑΣΕΣΚΟΥ

θανοῦσαν χθὲς κηδεύομεν σήμερον Τρίτην 12 τρέχοντος τὴν 15ην ὥραν, ἐν τῷ ἐν Πέραν ἱερῷ ναῷ τῆς Ἁγίας Τριάδος.

Τὰ βαρυπενθοῦντα τέκνα
Ἀλέξανδρος Ἀθανασέσκου μετὰ τῆς συζύγου καὶ τοῦ τέκνου των
Γεώργιος Ἀθανασέσκου μετὰ τῆς συζύγου καὶ τοῦ τέκνου των (ἐν Ἀθήναις)
καὶ οἱ λοιποὶ συγγενεῖς

Τὸ παρὸν ἐπέχει τόπον ἰδιαιτέρας προσκλήσεως.

Τὴν προσφιλῆ μας μητέρα καὶ ἀδελφὴν

ΔΕΣΠΟΙΝΑΝ Π. ΠΕΤΡΙΔΟΥ
(ΤΟ ΓΕΝΟΣ Δ. ΒΕΖΙΡΤΖΗ)

θανοῦσαν χθὲς κηδεύομεν σήμερον Τρίτην 12 τρέχοντος περὶ ὥραν 16ην, ἐν τῷ ἱερῷ ναῷ τῶν Ἁγίων Κωνσταντίνου καὶ Ἑλένης Πέραν.

Ὁ βαρυπενθῶν υἱὸς
Δημήτριος Π. Πετρίδης
Ὁ τεθλιμμένος ἀδελφὸς
Ἀνέστης Βεζιρτζῆς (ἐν Βουκουρεστίῳ)

Τὸ παρὸν θεωρηθήτω ὡς ἰδιαιτέρα πρόσκλησις.

Η ΣΗΜΕΡΙΝΗ ΘΕΣΙΣ ΤΟΥ ΣΟΥΔΗΤΙΚΟΥ ΖΗΤΗΜΑΤΟΣ

ΖΗΤΗΜΑ ΨΥΧΟΛΟΓΙΚΟΝ ΤΟ ΟΠΟΙΟΝ ΕΓΝΩΡΙΣΕΝ ΑΠΡΟΟΠΤΟΥΣ ΦΑΣΕΙΣ

ΠΡΑΓΑ, Ἰούλιος. Δὲν εἶναι εὔκολον, αὐτὰς τὰς ἡμέρας, νὰ συλλόβῃ κανεὶς τὴν πραγματικὴν ἔννοιαν τοῦ Σουδητικοῦ ζητήματος, οὔτε πρὸ παντὸς ν' ἀντιληφθῇ τὰς πραγματικὰς διαθέσεις τῶν ἐκατέρωθεν μερίδων. Αἱ ἐθνικιστικαὶ ἐπιδείξεις τῶν Σοκόλ, ἡ ἐδῶ παρουσία ξένων ταγμάτων καὶ ἡ ἐπίδειξις τῶν φιλιῶν τὰς ὁποίας διαθέτει ἡ χώρα, ἔχουν δημιουργήσει μίαν ἀτμόσφαιραν ὑπερεντάσεως καὶ κάποιαν δξυνσιν τῶν ἐκατέρωθεν διαθέσεων, πράγματα τὰ ὁποῖα ἀσφαλῶς θὰ παρέλθουν σιγὰ-σιγὰ καὶ ἡ ψυχραιμία θὰ ἐπανέλθῃ.

Ὁπωσδήποτε, ἐξ δσων βλέπει καὶ ἀκούει κανεὶς ἀπὸ ὑπευθύνους καὶ μὴ, φαίνεται ὅτι τὸ ὅλον πρόβλημα εἶναι σήμερον περισσότερον ζήτημα ψυχολογικῆς φύσεως ἢ οὐσιαστικῆς καὶ πραγματικῆς τοιαύτης. Δὲν ἐνεφανίσθη ὅμως τὸ ζήτημα αὐτὸ ἐξ ἀρχῆς ὑπὸ τὴν ἰδίαν μορφὴν καὶ δὲν ἠμπορεῖ βεβαίως νὰ ὑποστηρίξῃ κανεὶς ὅτι κατὰ τὰς τελευταίας ἡμέρας τοῦ Μαΐου ἡ Τσεχοσλοβακία, καὶ μαζὶ ὁλόκληρος ἡ Εὐρώπη, εὑρέθησαν ἐνώπιον προβλήματος ψυχολογικοῦ καὶ μόνον. Ἀφ' ἧς ὅμως παρῆλθεν ἡ στιγμὴ καὶ οἱ Δυτικαὶ Δυνάμεις ἔδειξαν σαφῶς ὅτι δὲν θὰ ἔμενον ἀδρανεῖς ἐνώπιον ἐνὸς ἐνδεχομένου νέου πραξικοπήματος, ὁ ἄμεσος κίνδυνος ἡμοορεῖ νὰ θεωρηθῇ ὡς παρακαμφθεὶς πλέον, ὁ τόνος τῶν ἑκατέρωθεν δηλώσεων ἐμετριάσθη καὶ ἀποσύρονται σιγὰ-σιγὰ ἀπὸ τὰ σύνορα τὰ ἐκεῖ συγκεντρωθέντα στρατεύματα.

Οὕτω τὴν στιγμὴν αὐτὴν εὑρισκόμεθα εἰς στάδιον ἀναμονῆς, συζητήσεων καὶ διαπραγματεύσεων. Οἱ Γερμανοὶ ἐπωφελούμενοι τῆς περιστάσεως θέλουν νὰ ἐπιτύχουν δσον τὸ δυνατὸν περισσότερα. Τὸ Σουδητικὸν πρόβλημα λοιπὸν εὑρίσκεται εἰς στάδιον ὑφέσεως. Ὁ κ. Χενλάϊν ὁ ἔβαλε προφορικῶς τὴν 29ην Μαΐου καὶ γραπτῶς τὴν 7ην Ἰουνίου τὰ αἰτήματα τῶν Σουδητῶν καὶ ἐπ' αὐτῶν γίνονται ἤδη συζητήσεις. Συγκεκριμένως ἡ τσεχοσλοβακικὴ κυβέρνησις ἑτοιμάζει τὴν στιγμὴν αὐτὴν σχέδιον συνταγματικῶν μεταρρυθμίσεων καθὼς καὶ καταστατικὸν χάρτην τῶν ἐθνοτήτων, διὰ τοῦ ὁποίου ἐλπίζεται ὅτι θὰ ρυθμισθοῦν ὅλα τὰ ἐκκρεμῆ ζητήματα τῶν ἐν τῇ χώρᾳ διουσῶν ἐθνοτήτων, αἱ ὁποῖαι οὔτε ὀλίγαι εἶνε οὔτε εὔκολον εἶνε νὰ ἱκανοποιηθοῦν.

Διότι παρ' ὅ,τι καὶ ἂν λέγεται καὶ δσον καὶ ἂν τὰς ἡμέρας αὐτὰς διετρανώθη ἐν Πράγᾳ ἡ ἐθνικὴ ἑνότης τῶν Τσεχοσλοβάκων, γεγονὸς ἀπεμένει ὅτι ἡ Τσεχοσλοβακία εἶναι οὐσιαστικῶς, κράτος ἐθνοτήτων μᾶλλον ἢ ἐθνικὸν κράτος, ἀποτελουμένη ἀπὸ διαφόρους ἐθνότητας εἰς ποικιλλούσας ἀναλογίας, μὲ κέντρον τοὺς Τσέχους ἀποτελοῦντας τὰ 51 1)2 ἑκατοστὰ τοῦ ὅλου πληθυσμοῦ.

Πρὸς τελικὸν λοιπὸν καταρτισμὸν τοῦ Καταστατικοῦ χόρτου τῶν ἐθνοτήτων ἐγένοντο κατὰ τὰς τελευταίας ἡμέρας διάφοροι συναντήσεις. Οὕτω ὁ πρόεδρος τῆς κυβερνήσεως ἐδέχθη τοὺς ἀντιπροσώπους τῆς σϋγγρικῆς καὶ πολωνικῆς μειονότητος, καθὼς καὶ τοὺς ἐκπροσώπους τοῦ Σοσιαλδημοκρατικοῦ γερμανικοῦ κόμματος, τὸ ὁποῖον συγκεντρώνει τὰ 15 ο)ο περίπου τῶν Σουδητῶν. Ἡ ἡμερομηνία νεωτέρας συναντήσεως μὲ τοὺς ἀντιπροσώπους τοῦ Χενλάϊν δὲν ὡρίσθη εἰσέτι, τοῦτο δὲ προφανῶς διότι ἐπὶ ὡρισμένων σημείων τῶν ἀξιώσεων τοῦ κ. Χενλάϊν, δὲν κατέστη εἰσέτι δυνατὸν νὰ ἐξευρεθῇ βάσις συνεννοήσεως.

Ἀντιθέτως, καὶ διὰ τοῦ τύπου καὶ ἐμμέσως διὰ τῶν τελευταίων λόγων τοῦ κ. Μπένες, ἐδηλώθη ὅτι οἱ Τσεχοσλοβάκοι ἐπ' οὐδενὶ λόγῳ πρόκειται νὰ ὑποχωρήσουν ἐπὶ τῶν σημείων τούτων, τὰ ὁποῖα εἶνε τὰ τρία ἐκ τῶν ὀκτὼ ἐκτεθέντων εἰς τὸν τελευταῖον λόγον τοῦ κ. Χενλάϊν, ἰδίως δὲ τὸ ἀφορῶν τὴν ἐξωτερικὴν πολιτικὴν τῆς κυβερνήσεως καὶ τὴν ρῆξιν τῶν μετὰ τῆς Ρωσίας δεσμῶν τῆς χώρας.

Ἐπίσης, ὅπως τὸ ἐπίσημον ὄργανον τοῦ τσεχοσλοβακικοῦ ὑπουργείου τῶν Ἐξωτερικῶν τονίζει εἰς τελευταῖον φύλλον του, δὲν ἠμπορεῖ ἐπ' οὐδενὶ λόγῳ νὰ γίνῃ δεκτὴ ἡ ἀναγνώρισις μιᾶς γερμανικῆς περιοχῆς «κλειστῆς» εἰς τοὺς Τσεχοσλοβάκους, κειμένης ἐξω τῆς διοικοδοσίας τῆς τσεχοσλοβακικῆς ἀστυνομίας καὶ δικικουμένης βάσει τῶν ἐθνικοσοσιαλιστικῶν ἀρχῶν, διότι τοῦτο θὰ ἐσήμαινε πραγματικὴν ἀπόσπασιν ἐδαφῶν καὶ θ' ἀντέκειτο πρὸς τὰς δημοκρατικὰς ἀρχὰς τῆς χώρας.

Τὸ τσεχοσλοβακικὸν πρόβλημα, ὡς ἐμφανίζεται τὴν στιγμὴν αὐτὴν, εἶνε πρέβλημα ψυχολογικὸν μᾶλλον. Αὐτὴ εἶνε ἡ ἐπίλυσις τοῦ ὅλου ζητήματος εἰς μίαν ξένην ἢ μικτὴν, πάντως ὅμως ἀμερόληπτον Ἐπιτροπὴν ἀλλ' ἀφέθησαν τὰ δύο μέρη νὰ καταλήξουν μόνα των εἰς συμφωνίαν, δημιουργουμένων οὕτω μικροφιλοδοξιῶν καὶ μικροπαρεξηγήσεων καὶ ἐπανερχομένου ἀνὰ πᾶσαν στιγμὴν ἐπὶ τάπητος τοῦ αἰωνίου ζητήματος τοῦ φιλοτίμου καὶ τοῦ γοήτρου.

Κατ' αὐτὸν τὸν τρόπον βλέπει σήμερον κανεὶς εὑρισκόμενος εἰς Πράγαν τὴνδλην σουδητικὴν ὑπόθεσιν καὶ παρατηρῶν ἀπὸ μίαν σκοπιὰν δσον τὸ δυνατὸν περισσότερον ἀμερόληπτον. Τώρα ποῖαι εἶνε αἱ συγκεκριμέναι καὶ ἐπίσημοι ἀπόψεις τῆς τσεχοσλοβακικῆς κυβερνήσεως ἐπὶ τοῦ ὅλου ζητήματος καὶ ποῖαι αἱ ἀπόψεις τῶν διευθυνόντων τὸ γερμανικὸν Σουδητικὸν κόμμα. Ἡ κυβέρνησις κατήρτισεν ἤδη ὁριστικῶς τὰς προτάσεις της πρῶτον ὅρον δσον ἀφορᾷ τὸ Καταστατικὸν τῶν ἐθνικοτήτων, δεύτερον δσον ἀφορᾷ τὸ ζήτημα τῶν γλωσσῶν καὶ τρίτον ἐπὶ τῶν ζητημάτων ἐκείνων τὰ ὁποῖα σχετίζονται μὲ τὴν διοικητικὴν ἀναδιοργάνωσιν, διὰ τὰ ὁποῖα κατήρτισε καὶ νομοσχέδιον. Ἡ Βουλὴ θὰ συνέλθῃ προφανῶς τὴν 21ην τοῦ μηνὸς διὰ νὰ συζητήσῃ τὰ νομοσχέδια ταῦτα, ἀλλ' ἐπειδὴ δὲν ἔχει ζητηθῆ εἰσέτι ἡ γνώμη τῶν Γερμανῶν Σουδητῶν, δὲν θὰ εἶναι ἀπίθανον—φρονεῖ ὁ ἀνταποκριτὴς τοῦ Ρέουτερ—νὰ ἐπέλθῃ καὶ νέα ἀναβολή.

Ἀτυχῶς δὲν λείπουν κάποτε τὰ ἐπεισόδια, τὰ ὁποῖα καὶ ἐπηρεάζουν τὸ κοινόν.

Ἐπίσημος ἀνακοίνωσις ἀναφέρει ὅτι ὁ σωφὲρ τοῦ Σουδήτου βουλευτοῦ κ. Κούντ, ὀνόματι Οὖλ, ὑπέστη ἐπίθεσιν ὑπὸ τοῦ ὀπαδοῦ τῆς κυβερνήσεως ὀνομαζομένου Βενσέολας. Ὁ κ. Οὖλ κατέθεσεν ὅτι ἡ ἐναντίον του ἐπίθεσις ἔγινε διότι ἐφόρει περικνημίδας, αἱ ὁποῖαι ἀποτελοῦν τὴν ἔνδειξιν τοῦ χενλαϊστοῦ κόμματος. Ἐκ τῆς ἰατρικῆς ἐξετάσεως ἀπεδείχθη ὅτι ὁ Οὖλ φέρει ἐλαφροὺς μόνον μώλωπας εἰς τὴν ἀριστερὰν χεῖρα.

Τὸ ἐπεισόδιον δὲν ἦτο, βέβαια, σοβαρὸν ἀλλ' ἀμέσως ἐπέδρασεν ἐπὶ τῶν πνευμάτων.

ΑΠΟΓΕΥΜΑΤΙΝΑ ΤΗΛΕΓΡΑΦΗΜΑΤΑ

ΜΙΑ ΣΥΣΚΕΨΙΣ ΔΙΑ ΤΑ ΣΤΑΦΙΔΙΚΑ ΖΗΤΗΜΑΤΑ

ΑΘΗΝΑΙ, 12 (Τοῦ ἀνταποκριτοῦ μας μας) Χθὲς ὑπὸ τὴν προεδρείαν τοῦ πρωθυπουργοῦ κ. Μεταξᾶ συνεκροτήθη σύσκεψις ἁρμοδίων διευθυντῶν τῶν ὑπουργείων Ἐθνικῆς Οἰκονομίας, Οἰκονομικῶν καὶ Γεωργίας καθὼς καὶ ἀντιπροσώπων τῶν σταφιδοπαραγωγῶν καὶ ἐμπόρων σταφίδος κατὰ τὴν ὁποίαν ἐξητάσθησαν ὅλα τὰ ζητήματα τὰ ἀφορῶντα τὴν σταφίδα.

Ο κ. ΜΕΤΑΞΑΣ ΕΙΣ ΤΑ ΓΥΜΝΑΣΙΑ ΑΝΤΙΑΕΡΟΠΟΡΙΚΗΣ ΒΟΛΗΣ ΕΝ ΜΑΡΑΘΩΝΙ

ΑΘΗΝΑΙ, 12. (Τοῦ ἀνταποκριτοῦ μας). Ὁ πρωθυπουργὸς κ. Μεταξᾶς συνοδευόμενος ὑπὸ τῶν ἀνωτέρων ἀξιωματικῶν παρηκολούθησε χθὲς τὰ γυμνάσια ἀντιαεροπορικῆς βολῆς τῆς φρουρᾶς Ἀθηνῶν τὰ ὁποῖα ἐκτελοῦνται ἀπὸ ἡμερῶν εἰς τὸν Μαραθῶνα.

ΠΑΡΑΙΤΗΣΙΣ ΤΟΥ ΥΠΟΥΡΓΟΥ ΤΗΣ ΔΙΚΑΙΟΣΥΝΗΣ ΕΝ ΕΛΛΑΔΙ Ο ΝΕΟΣ ΥΠΟΥΡΓΟΣ ΟΡΚΙΖΕΤΑΙ ΤΗΝ ΠΡΟΣΕΧΗ ΚΥΡΙΑΚΗΝ

ΑΘΗΝΑΙ, 12. (Τοῦ ἀνταποκριτοῦ μας) Ἀνεκοινώθη εἰς τὸν τύπον ὅτι ὁ ὑπουργὸς τῆς Δικαιοσύνης κ. Λογοθέτης παρητήθη διὰ λόγους ὑγείας. Τὸ ὑπουργεῖον τοῦτο ἀναλαμβάνει ὁ δικηγόρος κ. Ἄγης Ταμπακόπουλος, ὅστις πρόκειται νὰ ὁρκισθῇ ἐνώπιον τοῦ βασιλέως τὴν προσεχῆ Κυριακὴν εἰς τὴν Κέρκυραν, ὅπου θὰ μεταβῇ μετὰ τοῦ πρωθυπουργοῦ κ. Μεταξᾶ, παρισταμένου κατὰ τὴν τάξιν εἰς τὴν ὁρκωμοσίαν.

Η ΥΒΟΝΗ ΠΕΡΔΙΚΑΡΗ ΚΑΤΕΔΙΚΑΣΘΗ ΕΙΣ ΦΥΛΑΚΙΣΙΝ 18 ΜΗΝΩΝ

ΑΘΗΝΑΙ, 12. (Τοῦ ἀνταποκριτοῦ μας) Ἐσυνεχίσθη καὶ ἔληξε χθὲς ἡ δίκη τῆς Ὑβόνης Περδικάρη, ἡ ὁποία, ὡς γνωστόν, ἐφόνευσε πέρυσι τὸν σύζυγόν της; Κώσταν Περδικάρην. Μετὰ τὰς ἀγορεύσεις τῶν δικηγόρων τῆς πολιτικῆς ἀγωγῆς καὶ τῆς ὑπερασπίσεως, οἱ ἔνορκοι συνελθόντες ἐκήρυξαν αὐτὴν ἔνοχον φόνου ἐξ ἀμελείας. Τὸ δικαστήριον ἐπέβαλεν εἰς τὴν Ὑβόνην φυλάκισιν δεκαεπτὰ μηνῶν, ἐπὶ πλέον δὲ καὶ φυλάκισιν ἑνὸς μηνὸς διὰ παράνομον ὁπλοφορίαν.

Οἱ συνήγοροι τῆς Ὑβόνης θὰ ὑποβάλουν σήμερον εἰς τὸ κακουργοδικεῖον Ἀθηνῶν αἴτησιν ἐξαγορᾶς τοῦ ὑπολοίπου πενταμήνου τῆς ποινῆς τῆς πελάτιδος των, δεδομένου ὅτι ἡ Ὑβόνη διατελεῖ ἐν προφυλακίσει ἀπὸ 13 μηνῶν.

Ο κ. ΚΟΤΖΙΑΣ ΕΙΣ ΒΕΛΙΓΡΑΔΙΟΝ

ΑΘΗΝΑΙ, 12. (Τοῦ ἀνταποκριτοῦ μας). Ὁ ὑπουργὸς διοικητῆς πρωτευούσης κ. Κοτζιᾶς προερχόμενος ἐκ Πράγας καὶ Βουδαπέστης ἀφίκετο χθὲς εἰς Βελιγράδιον.

ΣΥΛΛΥΠΗΤΗΡΙΑ ΤΟΥ ΒΑΣΙΛΕΩΣ ΓΕΩΡΓΙΟΥ ΔΙΑ ΤΟΝ ΑΡΒΑΝΤΙΝΟΝ

ΑΘΗΝΑΙ, 12. (Τοῦ ἀνταποκριτοῦ μας) Κατόπιν ἐντολῆς τοῦ βασιλέως Γεωργίου, ὁ τελετάρχης τῶν ἀνακτόρων κ. Δημ. Λεβ.δης διεβίβασε πρὸς τὴν σύζυγον τοῦ ἀποθανόντος διευθυντοῦ τῆς «Βραδυνῆς» κ. Νίναν Ἀρβαντινοῦ τὰ βασιλικὰ συλλυπητήρια ἐπὶ τῷ θανάτῳ τοῦ συζύγου της.

ΜΙΑ ΔΩΡΕΑ ΠΡΟΣ ΑΝΕΓΕΡΣΙΝ ΘΕΑΤΡΟΥ ΕΝ ΜΕΣΟΛΟΓΓΙΩ

ΑΘΗΝΑΙ, 12. (Τοῦ ἀνταποκριτοῦ μας) Ὁ ἐφοπλιστὴς καὶ ἀντιπρόσωπος Σουηδικῶν ἐργοστασίων ἐν Ἑλλάδι, κ. Εὐγενίδης, διέθεσε πεντακοσίας χιλιάδας δραχμῶν διὰ νὰ ἀνεγερθῇ δημοτικὸν θέατρον εἰς τὸ Μεσολόγγιον.

ΤΟ ΣΥΜΒΟΥΛΙΟΝ ΤΗΣ ΕΘΝΙΚΗΣ ΑΜΥΝΗΣ ΤΗΣ ΕΛΛΑΔΟΣ

ΑΘΗΝΑΙ, 12. (Τοῦ ἀνταποκριτοῦ μας). Συνῆλθε χθές, ὑπὸ τὴν προεδρίαν τοῦ πρωθυπουργοῦ κ. Μεταξᾶ, τὸ συμβούλιον τῆς ἐθνικῆς ἀμύνης.

ΟΙ ΑΓΩΝΕΣ ΙΣΤΙΟΠΛΟΪΑΣ ΜΕΤΑΞΥ ΦΑΛΗΡΟΥ ΚΑΙ ΣΥΡΟΥ

ΑΘΗΝΑΙ, 12. (Τοῦ ἀνταποκριτοῦ μας.) Κατὰ τοὺς ἀγῶνας ἱστιοπλοΐας μεταξὺ Φαλήρου καὶ Σύρου πρῶτον ἔφθασε εἰς τὴν Σύρον τὸ σκάφος «Δόμνα» τοῦ ὁμίλου τῶν φίλων τῆς ἀκτῆς διαπλεῦσαν τὴν ἀπόστασιν εἰς δεκαπεντέμισυ ὥρας. Τὸν ἀγῶνα διωργάνωσε ἡ ἑλληνικὴ θαλασσία ἕνωσις.

Η ΔΙΑΔΡΟΜΗ ΝΕΑΣ ΥΟΡΚΗΣ--ΠΑΡΙΣΙΩΝ ΤΟ ΑΕΡΟΠΛΑΝΟΝ ΤΟΥ ΧΟΥΓΚΣ ΥΠΕΣΤΗ ΣΟΒΑΡΑΝ ΒΛΑΒΗΝ

ΛΕ ΜΠΟΥΡΖΕ, 12. (Π. Α.) Τὴν 23 30 ἡ ἐπιδιόρθωσις τοῦ κατεστραμμένου ὀπισθίου τμήματος τοῦ ἀεροπλάνου τοῦ Χούγκς, δὲν εἶχε λήξει εἰσέτι.

Αἱ γνῶμαι τῶν εἰδικῶν εἶναι διχασμέναι ὅσον ἀφορᾷ τὴν δυνατότητα συνεχίσεως τοῦ ταξιδίου πρὸς ἐκτέλεσιν τοῦ γύρου τοῦ κόσμου.

Ο ΧΟΥΓΚ ΑΝΕΧΩΡΗΣΕΝ ΕΙΣ ΜΟΣΧΑΝ

ΛΕ ΜΠΟΥΡΖΕ, 12. (Π. Α.) Ἀληξάσης τῆς ἐπιδιορθώσεως τοῦ ἀεροπλάνου τοῦ Χεὺγκς ἀπεγειώθη τὴν 0 24—ὥρα Γκρήνεϊτς—διὰ Μόσχαν. Ὁμιλῶν πρὸ τῆς ἀναχωρήσεώς του πρὸ τοῦ μικροφώνου ὁ Χούγκς ηὐχαρίστησε ἰδιαιτέρως τὸ κοινὸν τῶν Παρισίων διὰ τὴν θερμὴν ὑποδοχὴν καὶ ὑπεγράμμισε ὅτι τὸ ταξιδίον του αὐτὸ συσφίγγει τοὺς ἑνώνοντας τὴν Γαλλίαν καὶ τὰς Ἡνωμένας Πολιτείας δεσμούς.

Οἱ πέντε ἄνδρες ἀπεχαιρέτισαν ἀκολούθως τοὺς φίλους των καὶ τὸ ἀεροπλάνον ἀπεγειώνετο μετ' ὀλίγον ἐν μέσῳ τῶν ζητωκραυγῶν τοῦ παριστάμενου πυκνοῦ πλήθους.

Η ΥΠΟΘΕΣΙΣ ΤΩΝ ΚΡΑΤΙΚΩΝ ΜΥΣΤΙΚΩΝ ΤΗΣ ΑΓΓΛΙΑΣ ΕΛΗΞΕΝ ΑΥΤΗ ΔΙ' ΑΠΟΦΑΣΕΩΣ ΤΗΣ ΒΟΥΛΗΣ

ΛΟΝΔΙΝΟΝ. 12 (Π.Α.) Ἡ ὑπόθεσις τοῦ βουλευτοῦ Σάντις ὅστις ἀπεκάλυψε μυστικὰ τοῦ κράτους συνεζητήθη σήμερον εἰς τὴν Κοινοβούλιον, ὅπερ ἐπρόκειτο ν' ἀπεφασίσῃ ὑπὸ ἢ κατὰ τῶν συμπερασμάτων τῆς ἐπιτροπῆς περὶ βουλευτικῶν προνομίων. Κατὰ τὰ συμπεράσματα αὐτὰ τὸ γεγονὸς ὅτι ὁ κ. Σάντις ἐκλήθη πρὸ τοῦ γενικοῦ εἰσαγγελέως καὶ στρατιωτικοῦ συμβουλίου, θίγει τὴν βουλευτικὴν ἀσυλίαν.

Ἡ ἐπιτροπὴ ἐντεῦθεν κατέληξε προτείνουσα τὸ «κλείσιμον» τῆς ὑποθέσεως.

Ὁ πρωθυπουργὸς κ. Τσάμπερλαϊν ἐζήτησε ἀπὸ τοὺς βουλευτὰς ὅπως ἐγκρίνουν τὰ συμπεράσματα αὐτὰ, ὅπερ καὶ ἐγένετο δι' ἀνατάσεως τῶν χειρῶν.

ΕΝΗΜΕΡΩΣΙΣ ΤΟΥ κ. ΧΟΤΖΑ ΕΠΙ ΤΟΥ ΣΟΥΔΗΤΙΚΟΥ

ΠΡΑΓΑ, 12. (Π. Α.) Ἡ ἐξαμελὴς ἐπιτροπὴ τοῦ κυβερνητικοῦ συνασπισμοῦ, ἡ ὁποία ἠσχολήθη τὴν παρελθοῦσαν ἑβδομάδα μὲ τὴν ἐξέτασιν τοῦ γλωσσικοῦ νομοσχεδίου καὶ εἰργάσθη πρὸς ἐκπόνησιν τοῦ μειονοτικοῦ Καταστατικοῦ, κατέστησε ἐν ἡμέρει τὸν πρωθυπουργὸν ἐπὶ τῶν ἐργασιῶν της.

ΓΕΡΜΑΝΙΚΑ ΑΕΡΟΠΛΑΝΑ ΑΝΩΘΕΝ ΤΗΣ ΤΣΕΧΟΣΛΟΒΑΚΙΑΣ

ΠΡΑΓΑ, 12. (Π. Α.) Κατὰ τὴν ἐξημερίδα «Α—Ζ» τέσσαρα γερμανικὰ στρατιωτικὰ ἀεροπλάνα ὑπερέπτησαν χθὲς τῆς τσεχοσλοβακικῆς μεθορίου πλησὶον τῆς Λίμπερεν, ἐξ ὧν ἐξ αὐτῶν μάλιστα προὐχώρησε κατὰ 2 χιλιόμετρα ἐντὸς τοῦ τσεχοσλοβακικοῦ ἐδάφους.

ΠΡΟΣΠΑΘΕΙΑΙ ΤΩΝ ΓΕΡΜΑΝΩΝ ΜΕΤΑ ΤΟ ΑΝΣΛΟΥΣ ΑΝΤΙΠΡΟΣΩΠΟΣ ΤΟΥ ΡΑΙΧ ΕΙΣ ΣΟΦΙΑΝ

ΣΟΦΙΑ, 12 (Π.Α.) Ἀφίχθη χθὲς εἰς Σόφιαν ἀντιπρόσωπος τῆς γερ