ΕΤΟΣ 13ον ΑΡΙΘΜ. 4592
Γραφεῖα : Πέραν Δίοδος Συρίας Ἀριθμ. 10—11—12
Τηλέφωνον : 43403
Ταχυδρ. κιβώτιον 2187 Πέραν
Τιμὴ φύλλου Γρόσια 4
Ἰδιοκτήτης Διευθυντὴς :
Κ. Ε. ΒΑΣΙΛΕΙΑΔΗΣ

ΑΠΟΓΕΥΜΑΤΙΝΗ

APOYEVMATINI

ΚΥΡΙΑΚΗ
10
ΙΟΥΛΙΟΥ
1938
Τῶν ἁγίων 45 μαρτύρων
Διευθυντὴς Συντάξεως :
ΓΡ. Ε. ΓΙΑΒΕΡΙΔΗΣ

Sahibi ve umumi neşriyat müdürü K. VASILİYADIS
Yazı işleri müdürü L. YAVERİDİS
Pazar 10 Temmuz 1938
Idarehane : İstanbul Beyoğlu Şuriye Çarşısı 10—11
Apoyevmatini matbaası

«Αἱ νέαι ἐποχαὶ ἐπιβάλλουσι καὶ νέα καθήκοντα». Β. ΟΥΓΚΩ

ΤΟ ΧΘΕΣΙΝΟΝ ΥΠΟΥΡΓΙΚΟΝ ΣΥΜΒΟΥΛΙΟΝ ΕΠΙ ΤΗΣ ΘΑΛΑΜΗΓΟΥ "ΣΑΒΑΡΟΝΑ,, ΥΠΟ ΤΗΝ ΠΡΟΕΔΡΕΙΑΝ ΤΟΥ ΑΤΑΤΟΥΡΚ

Χθὲς τὴν 16.30 ἐπὶ τῆς Προεδρικῆς θαλαμηγοῦ «Σαβαρόνα» συνεκροτήθη ὑπὸ τὴν προεδρείαν τοῦ Ἀτατοῦρκ ὑπουργικὸν συμβούλιον διαρκέσαν ἐπὶ τρίωρον.

Εἰς τὸ ὑπουργικὸν αὐτὸ συμβούλιον ἔλαβον μέρος ὅλοι οἱ ὑπουργοὶ ἐκτὸς τοῦ ὑπουργοῦ τῆς Παιδείας εὑρισκομένου εἰς περιοδείαν εἰς τοὺς ἀνατολικοὺς νομούς.

Οἱ ἀφιχθέντες χθὲς εἰς τὴν πόλιν μας ὑπουργοὶ Δικαιοσύνης. Ἐξωτερικῶν, Δημ. Ἔργων, Τελωνείων, Ὑγείας καὶ Γεωργίας, μετέβησαν πρὸ μεσημβρίας εἰς τὸ Δολμᾶ Βαξὲ καὶ συναμίλησαν μετὰ τοῦ πρωθυπουργοῦ κ. Τζελὰλ Μπαγιὰρ καὶ ἀργότερον ἀνῆλθον ἐπὶ τῆς προεδρικῆς θαλαμηγοῦ, ὑποβαλόντες τὰ σέβη των εἰς τὸν Ἀτατοῦρκ.

Ο Κ. ΜΟΥΣΟΛΙΝΙ ΠΕΡΙ ΤΗΣ ΕΠΑΝΑΣΤΑΣΕΩΣ ΤΟΥ ΦΡΑΝΚΟ

ΟΙ ΝΕΟΙ ΒΟΜΒΑΡΔΙΣΜΟΙ ΠΡΟΑΣΤΕΙΩΝ ΤΗΣ ΒΑΡΚΕΛΩΝΗΣ

ΤΑ ΝΕΑ ΘΥΜΑΤΑ.- ΑΙ ΑΠΟΦΑΣΕΙΣ ΤΗΣ ΕΠΙΤΡΟΠΗΣ ΤΟΥ ΛΟΝΔΙΝΟΥ

ΣΥΣΚΕΨΕΙΣ ΕΝ ΒΑΡΚΕΛΩΝΗ

Ρώμη, 9. (Π. Α.) Εἰς πρόλογόν του εἰς τὸ βιβλίον «Τὰ γενόμενα ὑπὸ τοῦ μεγάλου φασιστικοῦ συμβουλίου κατὰ τὴν πρώτην δεκαπενταετίαν τοῦ φασισμοῦ» ὁ κ. Μουσολίνι σχολιάζει τὴν ἐξωτερικὴν καὶ ἐσωτερικὴν πολιτικὴν τῆς Ἰταλίας κατὰ τὸ διάστημα αὐτό.

Ὁ κ. Μουσολίνι ὀνομάζει τὴν τελευταίαν περίοδον τοῦ φασισμοῦ «βριαμβευτικὴν περίοδον».

Ὑπενθυμίζει τὰς δοκιμασίας τοῦ ἰταλικοῦ λαοῦ κατὰ τὴν ἐποχὴν τῶν κυρώσεων καὶ ἐπιλαμβάνεται τοῦ ἰσπανικοῦ.

—Μία ἔκκλησις, εἶπε, ἔφθασε πέραν τῆς Μεσογείου, ἔκκλησις ἡ ὁποία δὲν ἠδύνατο νὰ μὴ εἰσακουσθῇ ὅταν οἱ μπολσεβίκοι ἔκαμαν τὸν πόλεμον τῆς Ἱσπανίας «πόλεμόν των».

Εἶναι ἡ πρώτη συνάντησις τῶν δύο ἐπαναστάσεων. Δὲν γνωρίζομεν ἐὰν ἡ συνάντησις αὐτὴ θὰ ἐξελιχθῇ ἐπὶ τοῦ εὐρωπαϊκοῦ καὶ παγκοσμίου πεδίου, ἀλλὰ γνωρίζομεν ὅτι ὁ φασισμὸς δὲν φεβεῖται τὸν ἀγῶνα.

Ἡ ἐξωτερικὴ πολιτικὴ τῆς Ἰταλίας, κατέληξεν ὁ Ντοῦτσε, βασίζεται ἐπὶ τοῦ ἄξονος Ρώμης—Βερολίνου καὶ τοῦ τριγώνου Ρώμη—Βερολίνου—Τόκιο.

ΚΑΙ ΑΛΛΑ ΘΥΜΑΤΑ

Βαρκελώνη, 9. (Π. Α.) Ἡ φρανκιστικὴ ἀερεπορία ἐβομβάρδισε τὴν παρελθοῦσαν νύκτα καὶ σήμερον τὴν πρωΐαν τὰ προάστεια τῆς Βαρκελώνης. Αἱ εἰς τὰ περὶξ τῆς Μαρσάτ ριφθεῖσαι βόμβαι προύκάλεσαν τὸν τραυματισμὸν τριῶν προσώπων. Σήμερον τὴν πρωΐαν δέκα ἀερεπλάνα ἔρριψαν πεντηκοντάδα βομβῶν ἐπὶ τῆς Μπανταλόνας. Ὑπάρχουν 3 νεκροὶ καὶ 4 τραυματίαι.

Η ΑΓΓΛΙΑ ΘΑ ΑΠΟΣΤΕΙΛΗ ΙΔΙΟΥΣ ΠΑΡΑΤΗΡΗΤΑΣ

Λονδῖνον, 9.—Συνεχιζουσα τὰς προσπαθείας της διὰ τὸν καταρτισμὸν τῆς ἐπιτροπῆς πρὸς παρηκολεύθησιν τῶν βομβαρδισμῶν ἐναντίων ἀνοχυρώτων ἰσπανικῶν πόλεων, ἡ ἀγγλικὴ κυβέρνησις ἐβδομηκοστὴν τὴν ἐβδομαδιαίαν ἐὰν θὰ ἦτο διατεθειμένη νὰ μετάσχῃ ταύτης.

Ἐὰν τελικῶς δὲν δεχθοῦν οἱ Ἕλληνες καὶ Ὁλλανδοὶ νὰ μετάσχουν τῆς ἐπιτροπῆς, ἡ Μ. Βρεττανία θὰ ἀποστείλῃ ἰδίους παρατηρητὰς συνοδευομένους εἰ δυνατὸν ὑπὸ Νορβηγῶν.

ΤΟ ΣΧΕΔΙΟΝ ΤΗΣ ΕΠΙΤΡΟΠΗΣ ΚΑΙ Η ΒΑΡΚΕΛΩΝΗ

Βαρκελώνη, 9. (Π. Α.) Τὸ ὑπουργικὸν συμβούλιον συνεδρίασε ἀπὸ τῆς 11ης μέχρι τῆς 15ης ὥρας.

Ὁ ὑπουργὸς τῶν Ἐξωτερικῶν κ. Ἀλβαρές ντὲλ Βάγιο ἀνεκοίνωσε τὴν λῆψιν τοῦ σχεδίου τῆς ἐπιτροπῆς μὴ ἐπεμβάσεως. Τὸ σχέδιον θὰ μελετηθῇ κατὰ τὴν πρωΐαν συνεδρίασιν τοῦ ὑπουργικοῦ συμβουλίου. Ἡ κυβέρνησις θὰ ἀκολουθήσῃ τὴν αὐτὴν γραμμὴν κατευθύνσεως, τὴν ὁποίαν ἠκολούθησαν καὶ αἱ ἄλλαι ἰσπανικαὶ κυβερνήσεις ἀπὸ τοῦ Ἰουλίου 1936.

Ὁ πρωθυπουργὸς κ. Νεγκρὶν ἐξέθεσε ἀκολούθως τὴν στρατιωτικὴν κατάστασιν.

Ο ΦΡΑΝΚΟ ΘΑ ΖΗΤΗΣΗ ΕΓΓΥΗΣΕΙΣ

Ρώμη, 9. (Π. Α.) Ἡ «Τζιορνάλε ντ' Ἰτάλια» σχολιάζουσα τὴν συμφωνίαν τοῦ Λονδίνου περὶ μὴ ἐπεμβάσεως ἐν Ἱσπανίᾳ, γράφει :

—Πρέπει νὰ εἴπωμεν, ὅτι ἡ πολιτικὴ τῆς μὴ ἐπεμβάσεως δὲν ἔκαμε σοβαρὰν πρόοδον, ὅπως τὸ ἐπεδύμει ἡ Ἰταλία. Ἡ πεῖρα καὶ ἡ σύνεσις ἐπιβάλλουν ἐπιφυλάξεις. Ἡ κυβέρνησις τοῦ Μπουργκος θὰ ζητήσῃ καὶ δικαίως, σεβαρὰς ἐγγυήσεις περὶ ἀμεροληπτου ἐκτελέσεως τοῦ σχεδίου καὶ ἡ Βαρκελώνη θὰ συνεχίσῃ τὴν συνήθη τακτικήν της τῶν ἐλιγμῶν.

Ἐξ ἄλλου ἐν Παρισίοις παρατηρεῖται ὅτι τίποτε τὸ εὐσταθὲς δὲν εἶναι δυνατὸν νὰ ἐπιτευχθῇ πρὸ τῶν Χριστουγέννων. Ἐντὸς 6 περίπου μηνῶν πολλὰ πράγματα δύνανται νὰ συμβοῦν κατὰ ξηρὰν καὶ κατὰ θάλασσαν

ΑΙ ΑΝΗΣΥΧΙΑΙ ΤΩΝ ΑΓΓΛΩΝ

Παρίσιοι, 9 (Π. Α.) Σχολιάζουσα τὸ ἰσπανικὸν ἡ «Πετὶ Ζουρνὲλ» γράφει :

«Οἱ Ἄγγλοι φοβοῦνται μήπως αἱ γενόμεναι πρὸς τὸν Φράνκο παραχωρήσεις ἐπὶ τοῦ ζητήματος τοῦ δικαιώματος ἀποκλεισμοῦ δημιουργήσουν προηγούμενον δυνάμενον νὰ στραφῇ μίαν ἡμέραν ἐναντίον των. Ὥστε εὑρισκόμεθα ἐντὸς φαύλου κύκλου.

»Δὲν βλέπομεν πῶς νὰ ἐξευρεθῇ διέξοδος : δόπου αἱ κυβερνήσεις, αἱ ὁποῖαι ἔχουν συμφέρον νὰ τεθῇ ὁ ἰσπανικὸς πόλεμος δὲν θέλουν ἢ δὲν δύνανται νὰ κάμουν τὰς ἀπαραιτήτους παραχωρήσεις ὅπως ἐπιτύχουν τὸ ἀποτέλεσμα αὐτό, καὶ διότι ὑπάρχουν ἄλλαι κυβερνήσεις, αἱ ὁποῖαι ἐπιθυμοῦν νὰ ἴδουν παρατεινομένην ὅσον τὸ δυνατὸν περισσότερον τὴν ἰσπανικὴν φρίξιν».

Η ΑΠΑΝΤΗΣΙΣ ΤΟΥ ΜΠΟΥΡΓΚΟΣ

Λονδῖνον, 9.— Τὸ βρεττανικὸν σχέδιον θὰ ἐπισημοποιηθῇ τὴν Δευτέραν ὑπὸ τύπον «Λευκῆς βίβλου». Ἡ ἀπάντησις τοῦ Μπουργκος ἀναμένεται δι' αὔριον.

ΤΟ ΑΘΟΡΕΜΠΟΡΙΟΝ ΣΥΝΑΛΛΑΓΜΑΤΟΣ

Βαρκελώνη, 9. (Π. Α.) Διὰ διαπράγματος δημοσιευομένου εἰς τὴν «Ἐπίσημον ἐφημερίδα» ἀναστέλλονται αἱ ποιναὶ διὰ τὴν ἐξαγωγὴν καὶ εἰσαγωγὴν νομισμάτος, συναλλάγματος καὶ ἀξιῶν ἰσπανικῶν καὶ ξένων.

Ἐπίσης τιμωρεῖται καὶ ἡ ἀθέμιτος κατοχὴ νομισμάτων, κοσμημάτων, πολυτίμων λίθων καὶ πολυτίμων μετάλλων καθὼς καὶ ἡ ἐξαγωγὴ ἀντικειμένων τέχνης.

Ο ΠΑΝΗΓΥΡΙΣΜΟΣ ΕΙΣ ΤΟ ΧΑΤΑΗ

ΤΑ ΓΕΥΜΑΤΑ ΠΡΟΣ ΤΙΜΗΝ ΤΩΝ ΑΞΙΩΜΑΤΙΚΩΝ ΤΟΥ ΤΟΥΡΚ. ΣΤΡΑΤΟΥ

ΑΙ ΔΙΑΠΡΑΓΜΑΤΕΥΣΕΙΣ ΤΗΣ ΑΓΚΥΡΑΣ.- ΑΣΘΕΝΕΙΑ ΤΟΥ ΑΝΤΙΠΡΟΣΩΠΟΥ ΤΗΣ ΣΥΡΙΑΣ

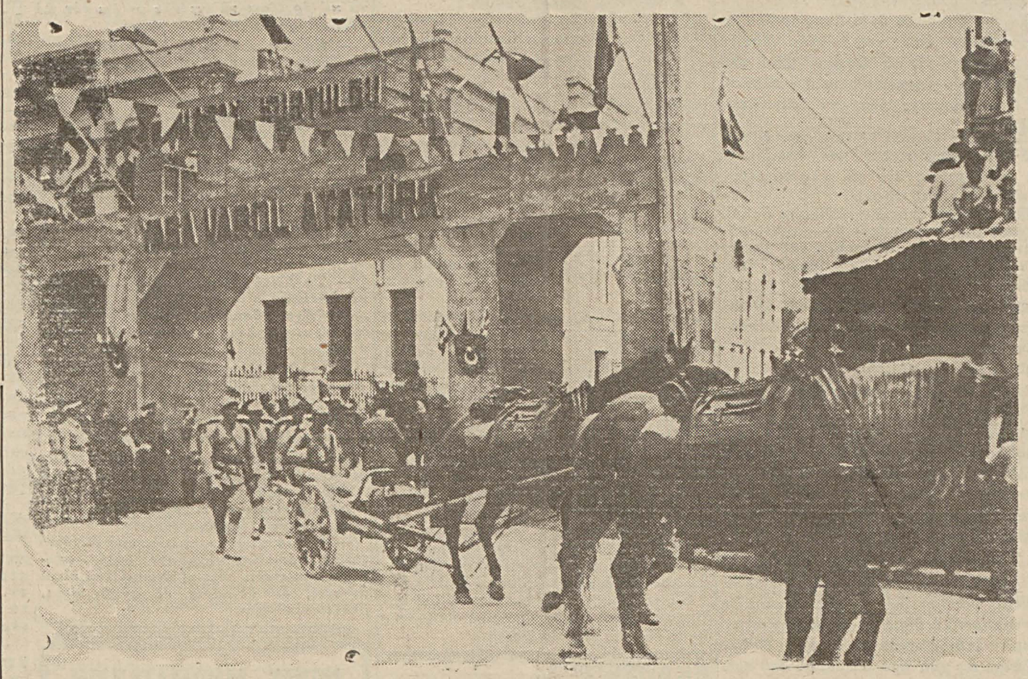

Ἡ διέλευσις τοῦ Τουρκικοῦ στρατοῦ ὑπὸ τὴν μεγάλην θριαμβικὴν ἀψῖδα] τὴν σταθεῖσαν εἰς τὴν Ἀντιόχειαν

Ἀντιόχεια, 9. Συνεχίζοντες ἐπανταχοῦ τῆς χώρας αἱ ἐκδηλώσεις ἐνθουσιασμοῦ ἐκ μέρους τοῦ λαοῦ ἐπ' εὐκαιρίᾳ τῆς εἰσόδου τοῦ ἡρωϊκοῦ Τουρκικοῦ στρατοῦ εἰς τὸ Χατάϊ καὶ τῇ ἐμπράκτῳ ἐνόρξει ἐκεῖ τῶν καθηκόντων του.

Ὁ πληθυσμὸς πανηγυρίζει καθημερινῶς ἀπὸ πρωΐας μέχρι τῶν μεσονυκτίων ὡρῶν.

Καὶ χθὲς τὴν νύκτα διωργανώθη νέα μεγαλειώδης λαμπαδηδρομία ἡ ὁποία πορήλασε διὰ τῶν ὁδῶν τῆς Ἀντιοχείας καὶ εἰς τὴν ὁποίαν ἔλαβον μέρος χιλιάδες λαοῦ.

Ἡ ἴλη τοῦ ἱππικοῦ ἐστρατωνίσθη εἰς τὸ Ρεϊχανιὲ καὶ ἤρχισεν ἤδη τὸ καθῆκον της φρουρήσεως τῆς τάξεως καὶ τῆς ἡσυχίας.

Ἐπὶ τῇ εὐκαιρίᾳ ταύτῃ διωργανώθη τὸ ἑσπέρας εἰς τὸ Χάλκ Ἐβῆ μέγα δεῖπνον πρὸς τιμὴν τῶν ἀξιωματικῶν. Εἰς τὸ δεῖπνον παρεκάθησαν ὁ διοικητὴς τῶν ἰσυρκικῶν στρατευμάτων τοῦ Χατάη συνταγματάρχης Σουνρῆ Κανατλῆ, ὁ ἐν Ἀντιοχείᾳ Γενικὸς Πρόξενος τῆς Τουρκίας κ. Τζελὰλ Καρασαβὰν καὶ ὁ Πρόεδρος τοῦ Λαϊκοῦ Κόμματος κ. Ἀβδουλγκανῆ Τουρκμέν.

Σήμερον τὸ ἑσπέρας δίδεται καὶ ἄλλο γεῦμα πρὸς τιμὴν τοῦ στρατοῦ ὑπὸ τοῦ κ. Ἀβδουλγκανῆ Τουρμέν. Εἰς τὸ γεῦμα αὐτὸ προσεκλήθη καὶ ὁ Γάλλος ἀντιπρόσωπος συνοχῆς Κολλὲ, ὡς καὶ τὰ μέλη τῆς γαλλικῆς στρατιωτικῆς ἀποστολῆς.

ΑΙ ΔΙΑΠΡΑΓΜΑΤΕΥΣΕΙΣ ΤΗΣ ΑΓΚΥΡΑΣ

Ἄγκυρα, 9. Ἡ διάσκεψις διὰ τὴν σύναψιν συμφώνου φιλίας καὶ καλῆς γειτονίας μεταξὺ Τουρκίας καὶ Συρίας ἐξέλεξε τὰς ἐπιτροπάς της αἱ ὁποῖαι καὶ ἐργάζονται ἤδη. Ἡ ὁλομέλεια τῆς Διασκέψεως θὰ συνέλθῃ τὴν Τρίτην ἢ τὴν Τετάρτην.

Ὁ ὑπουργὸς τῶν Ἐξωτερικῶν Δρ. Τ. Ρυσυῆ Ἀρὰς θὰ εὑρίσκεται εἰς Ἄγκυραν τὴν Τρίτην, τὸ δὲ ἑσπέρας τῆς Τετάρτης θὰ ἀναχωρήσῃ ἐκ νέου διὰ τὴν Σιαμπούλ.

Ο ΑΝΤΙΠΡΟΣΩΠΟΣ ΤΗΣ ΣΥΡΙΑΣ

Ἄγκυρα, 9 — Ὁ ἐνταῦθα ἀντιπρόσωπος τῆς Συριανῆς κυβερνήσεως Ἐμὶρ Ἀρσλὰν ἠσθάνθη χθὲς αἰφνιδίαν ἀδιαθεσίαν καὶ μεταφέρθη ἀμέσως εἰς τὸ πρὸ ὀλίγου ἐγκαινιασθὲν ἐνταῦθα ἰδιωτικὸν νοσοκομεῖον ὅπου τὸν παρεσχέθη ἡ δέουσα περιποίησις.

Πάντως ἡ ὑγεία τοῦ ἀσθενοῦς βελτιοῦται. Ἡ ἀσθένεια τοῦ ἀντιπροσώπου τῆς Συρίας, ὅστις ὡς γνωστὸν συμμετεῖχε τῶν διεξαγομένων ἐδῶ διαπραγματεύσεων, προὐκάλεσεν ἐν Ἀγκύρᾳ βαθεῖαν λύπην.

Τὸ ὑπουργεῖον τῶν Ἐξωτερικῶν καὶ ἡ Γαλλικὴ πρεσβεία ἐπανειλημμένως ἐζήτησαν πληροφορίας περὶ τῆς κατστάσεως τοῦ ἀσθενοῦς καὶ τῷ ηὐχήθησαν ταχεῖαν ἀνάρρωσιν.

ΣΥΝΑΝΤΗΣΙΣ ΝΤΑΛΑΔΙΕ-ΝΤΑΒΑΖ

Παρίσιοι, 9. Ὁ πρωθυπουργὸς κ. Νικολαδιὲ ἐδέχθη τὸν πρεσβευτὴν τῆς Τουρκίας κ. Σουὰτ Ντεβάζ.

Μία ἄλλη ἄποψις τῆς παρελάσεως τοῦ Τουρκ. στρατοῦ εἰς τὰς ὁδοὺς τῆς Ἀντιοχείας

ΑΙ ΑΝΑΚΡΙΣΕΙΣ ΔΙΑ ΤΗΝ ΕΥΟΥΝΑΝ ΤΗΣ ΠΡΟΧΘΕΣΙΝΗΣ ΣΥΓΚΡΟΥΣΕΩΣ

Οἱ πλοίαρχοι τῶν 2 σκαφῶν ὑπὸ κράτησιν

Συνεχίζονται αἱ ἀνακρίσεις διὰ τὴν ἐξ ἐκρήξεων τῶν εὐθυνῶν τῆς προχθεσινῆς συγκρούσεως τοῦ «Τσάκ» καὶ τοῦ ἰστιοφόρου «Νεμὶκ Κεμάλ».

Ὁ εἰσαγγελεὺς κ. Ἰχσὰν ἔθεσε ὑπὸ κράτησιν τὸν πλοίαρχον τοῦ «Τράκ» Κεναὰν καὶ τὸν πλοίαρχον τοῦ ἰστιοφόρου Σαλίχ.

Τὰ πτώματα τῶν πνιγέντων κατὰ τὸ δυστύχημα δὲν ἀνευρέθησαν ἀκόμη.

Ἐκ τῶν διεξαχθεισῶν ἀνακρίσεων προέκυψεν ὅτι τὸ «Τράκ» ἔβαινε μὲ ἠλαττωμένην ταχύτητα, ὁπότε ὁ πλοίαρχος του ἀντελήφθη τὴν παρουσίαν τοῦ ἰστιοφόρου πλέοντος ὀπίσθεν τοῦ ἀγγλικοῦ φορτηγοῦ. Ὁ πλοίαρχος τοῦ «Τράκ» ἀνέκραξε τὸν πλοῦν.

Ἐν τῷ μεταξὺ ὁ πλοίαρχος τοῦ ἰστιοφόρου σκαφοῦς ἀντιλαμβάνεται ὁ πλοῦς ἐντὸς τοῦ λιμένος μὲ ἅπαν πεπαμένα τὰ ἱστία ἤρχισε νὰ τὰ ὑποστέλῃ. Εὐθὺς μετὰ τὴν ὑποστολὴν τοῦ μεγάλου πανιοῦ εἰ φλόκοι τῆς πρώρας ἔστρεψαν μὲ ὁρμὴν τὴν πρύμναν τοῦ ἰστιοφόρου πρὸς τὴν κατεύθυνσιν τοῦ «Τράκ». Ὁ πλοίαρχος τοῦ τελευταίου διὰ νὰ προλάβῃ τὸ δυστύχημα διέταξε ὅπισθεν ὁλοταχῆς, παρὰ ταῦτα ἔμως τὸ ἰστιοφόρον παρεσύρθη ὑπὸ τῶν ρευμάτων ἐπέπεσεν ἐπὶ τοῦ «Τράκ».

Τὸ «Νεμὶκ Κεμὰλ» ἐβυθίσθη ἐντὸς 2 ὡν: ἐξηκριβώθη λεπτῶν ἀπὸ τῆς συγκρούσεως.

Τὸ λιμενοαρχεῖον θεωρεῖ ὑπεύθυνον τὸν πλοίαρχον τοῦ ἰστιοφόρου διότι ἔπλεε τοῦτο μὲ ἀναπεπταμένα τὰ ἱστία ἐντὸς τοῦ λιμένος, διότι κατὰ παράβασιν τῶν κανονισμῶν ὑπέστειλε τὰ πανιὰ τῆς πρύμνης, διότι εἶχε περισσότερον τοῦ δέοντος φορτίον καὶ διότι ἐπεχείρησε νὰ προσπεράσῃ τὸ μέγα σκάφος ἐνῷ ὤφειλε νὰ τὸ ἀκολουθήσῃ.

Ὁ πλοίαρχος τοῦ ἰστιοφόρου δηλοῖ ὅτι τὸ σκάφος του δὲν ἦτο εἰς θέσιν νὰ κάμῃ τοὺς ἀπαιτουμένους ἐλιγμοὺς πρὸς ἀποφυγὴν τοῦ δυστυχήματος, ἐνῷ ἀντιθέτως τὸ «Τράκ» ἐφωδιασμένον μὲ τὰ τελειότερα μηχανήματα ἠδύνατο νὰ ἀποφύγῃ τὴν σύγκρουσιν.

ΑΓΓΛΙΚΟΣ ΣΤΡΑΤΟΣ ΕΞ ΑΙΓΥΠΤΟΥ ΕΙΣ ΤΗΝ ΠΑΛΑΙΣΤΙΝΗΝ

Η ΚΑΤΑΣΤΑΣΙΣ ΕΙΣ ΤΗΝ ΓΑΛΙΛΑΙΑΝ

ΑΠΟΣΤΟΛΗ ΕΝΟΣ ΣΥΝΤΑΓΜΑΤΟΣ

Λονδῖνον, 9. (Π.Α.) Ἐκτὸς τῶν δύο ταγμάτων πεζικοῦ τὰ ὁποῖα διετάχθησαν ἤδη νὰ μεταβοῦν εἰς Παλαιστίνην, τὸ ὑπουργεῖον Ἀποικιῶν ἐγγέλλει ὅτι τὸ ἑνδέκατον σύντομα Οὐσσάρων, ὅπερ εἶναι σύνταγμα θωρακισμένων αὐτοκινήτων, θ' ἀναχωρήσῃ ὁσονοῦπω ἐξ Αἰγύπτου διὰ τὴν Παλαιστίνην.

ΕΠΙΘΕΣΙΣ ΕΝΑΝΤΙΟΝ ΑΓΓΛΟΥ

Ἱερουσαλήμ, 9. (Π. Α.) Ὁ βοηθὸς τοῦ ἀρμοστοῦ τῆς περιφερείας Γαλιλαίας ἔτυχε βολιθῆ παρὰ τὴν Σαφὰτ ὑπὸ λησταῶν εἰ ὁποῖαι καὶ διεσπαρθήσαν ἐν τέλει Οὐδὲν ἔπαθε.

ΟΙ ΕΒΡΑΙΟΙ ΤΗΣ ΓΕΡΜΑΝΙΑΣ

Παρίσιοι, 9. Ἡ διὰ τοὺς πολιτικοὺς φυγάδας διάσκεψις τοῦ Ἐβιὲν ἐξήτασε τὴν ἔκθεσιν τῆς ὑποεπιτροπῆς, ἡ ὁποία ἤκουσε τοὺς ἀντιπροσώπους διαφόρων ὀργανώσεων περὶ ἐγκαταστάσεως ἄλλα χοῦ Ἑβραίων πρισφύγων τῆς Αὐστρίας καὶ τῆς Γερμανίας.

Ὁ ὑπατος ἀρμοστὴς τῆς Κοινωνίας τῶν Ἐθνῶν διὰ τοὺς Γερμανοὺς καὶ Αὐστριακοὺς πρόσφυγας σὲρ Μάλκολμ, ὡμίλησε διὰ τὰς δυσκολίας μιᾶς ὁμαδικῆς μεταναστεύσεως εἰς οἱανδήποτε χώραν καὶ ἐπρότεινε τὴν τμηματικὴν μετανάστασιν.

Ἡ προσεχὴς συνεδρία θὰ γίνῃ τὴν Δευτέραν. Ὁ πρόεδρος τῶν Ἡνωμένων Πολιτειῶν κ. Ροὺσβελτ ἀπηύθυνε τὸ ἐξῆς τηλεγράφημα πρὸς τὸν κ. Μπεραζέ:

—Ἐξετίμησα τὸ ἐγκάρδιον τηλεγράφημα ποὺ μοῦ ἀπηυθύνατε ἐξ ὀνόματος τῆς διανυβερνητικῆς ἐπιτροπῆς τοῦ Ἐβιὲν. Εὔχομαι ἐπιτυχίαν εἰς τὴν διάσκεψιν ἡ ὁποία ἐνέχει μεγάλην σημασίαν διὰ τὴν ἀνθρωπότητα.

ΕΚΤΡΟΧΙΑΣΙΣ ΑΜΑΞΟΣΤΟΙΧΙΑΣ

Χάϊφα, 9 Κωλυσιεργεῖα σημειωθεῖσα εἰς τὴν κυριολέξιν σιδηροδρομικὴν γραμμὴν Παλαιστίνης—Αἰγύπτου κατέληξε εἰς τὸν ἐκτροχιασμὸν παρὰ τὴν Τουλκαρέμ μιᾶς φορτηγοῦ ἁμαξοστοιχίας. Ἡ συγκοινωνία διεκόπη.

ΤΑ ΠΕΤΡΕΛΑΙΑ ΤΟΥ ΜΕΞΙΚΟΥ

Μεξικόν, 9. (Π.Α). Αἱ ἀπαλλοτριωθεῖσαι ἐταιρεῖαι πετρελαίου κατέφυγαν εἰς τὸ Ἀκρωτήριον.

ΟΙ ΙΑΠΩΝΕΣ ΕΙΣ ΤΩΝ ΚΙΝΑΝ

ΚΑΤΕΧΟΥΝ ΤΟ ΤΡΙΤΟΝ ΤΟΥ ΚΙΝΕΖΙΚΟΥ ΕΔΑΦΟΥΣ

130 χιλ. τετραγωνικὰ μίλλια.— 1 ἑκατομμύριον Κινέζων νεκρῶν. Αἱ ἐπιδιώξεις τοῦ Τόκιο.

ΛΟΝΔΙΝΟΝ, Ἰούλιος. Αἱ ἐφημερίδες ἐπὶ τῇ ἐπετείῳ τοῦ πρώτου ἔτους τῆς ἐκρήξεως τοῦ σινοϊαπωνικοῦ πολέμου, τονίζουν ὅτι ἡ Ἰαπωνία δὲν κατώρθωσε νὰ συντρίψῃ τὴν πείσμονα ἀντίστασιν τῶν Κινέζων, μολονότι κατέχει τὸ τρίτον τοῦ κινεζικοῦ ἐδάφους, ἤτοι ἔκτασιν 130.000 τετραγωνικῶν μιλλίων. Αἱ ἐπώλεσαν τῶν Κινέζων κατὰ τὸ χρονικὸν τοῦτο διάστημα ἀνέρχονται εἰς ἑμάκους καὶ στρατιώτας πεσόντας ἐπὶ τοῦ πεδίου τῆς μάχης, περὶ τὸ ἓν ἑκατομμύριον, ἐνῶ εἰ ἀπώλειαι τῶν Ἰαπώνων εἰς 366 209 Ἐπίσης αἱ κινεζικαὶ ἀπώλειαι ὀφείλονται εἰς τὰς πλημμύρας καὶ τὸν λιμόν. Ὁπωσδήποτε ἡ Ἰαπωνία κατέχει τὰ 75 ο/ο τῶν ἐμπορικῶν καὶ βιομηχανικῶν περιοχῶν τῆς Κίνας. Πάντως, καθ' ὅλας τὰς προβλέψεις, ὁ πόλεμος θὰ συνεχισθῇ ἐπὶ μακρόν. Αὐτὸ ἐξάγεται καὶ ἀπὸ δηλώσεως τοῦ Κινέζου στρατάρχου.

Ὁ τύπος ἐδημοσίευσε μακρὰς δηλώσεις τοῦ Τσάγκ Κάϊ-Σὲκ πρὸς τὸν ἐν Χανκόϊου ἀνταποκριτὴν τοῦ «Ἡνωμένου Ἀμερικανικοῦ Τύπου.

«Ὅπως ὅλος ὁ κόσμος γνωρίζει—εἶπεν ὁ Τσάγκ Κάϊ Σὲκ—αἱ μεγάλαι πόλεις μας ἀνασκάφησαν, τὰ χωρία μας κατεστράφησαν, οἱ τάφοι τῶν προγόνων μας ἐμολυνθησαν, ὁμοεθνεῖς μας ἐσφάγησαν ἢ ὑπεβλήθησαν εἰς ἀνήκουστα δεινὰ καὶ ὁ κόσμος ὁ ὁποῖος γνωρίζει ὅλα αὐτὰ εἶτε πεπεισμένος ὅτι ἡ ὑπόθεσίς μας εἶνε δικαία. Ἂς πληροφορηθῇ ἀκόμη ὅτι ἡ τελικὴ νίκη ἀνήκει εἰς ἡμᾶς».

Ὁ κόσμος, δὲν γνωρίζει, βέβαια, εἰς ποῖον ἀνήκει ἡ νίκη, λυπεῖται ὅμως τοὺς Κινέζους. Εἰ; τοὺς Παρισίους ἡ «Ἕνωσις τῶν Φίλων τοῦ κινεζικοῦ λαοῦ» ὀργάνωσε συγκέντρωσιν, εἰς τὴν ὁποίαν παρέστη ὁ πρεσβευτὴς τῆς Κίνας Οὐέλλινγκτων καὶ πολὺς κόσμος. Κατ' αὐτὴν ὡμίλησεν ὁ ἄλλοτε διοικητὴς τῆς Ἰνδοκίνας, κ. Ἀλέξανδρος Βαρὲν, ὅστις ἐτόνισεν, ὅτι ἡ

(Συνέχεια εἰς τὴν ἄνω σελίδα)

Η ΔΗΜΑΡΧΙΑ ΘΑ ΕΚΜΕΤΑΛΛΕΥΘΗ ΤΟ ΠΡΟΝΟΜΙΟΝ ΤΩΝ ΛΕΩΦΟΡΕΙΩΝ

Ἡ Δημαρχία, προτιθεμένη νὰ ἐκμεταλλευθῇ ἐφάπαξ τὸ προνόμιον τῆς λεωφορειακῆς συγκοινωνίας τῆς πόλεως, μελετᾷ σοβαρῶς τὸ ζήτημα τῆς μετατροπῆς καὶ βελτιώσεως τῆς συγκοινωνίας ταύτης.

Κυρίως ἀνοζητεῖται ἡ ἀνάγκη ἢ μὴ τῆς διατηρήσεως τῶν ὑπαρχουσῶν ἤδη γραμμῶν τῆς ἐγκαταστάσεως καὶ νέων τοιούτων καὶ τοῦ καθορισμοῦ τῶν στάσεων τῶν λεωφορείων τούτων ἐντὸς καὶ ἐκτὸς τῆς πόλεως

ΑΙ ΑΝΑΣΚΑΦΑΙ ΑΠΕΙΛΟΥΝ ΤΑ ΘΕΜΕΛΙΑ ΤΟΥ ΤΕΜΕΝΟΥΣ ΤΟΥ ΣΟΥΛΤΑΝ ΑΧΜΕΤ;

Συνεχίζονται αἱ ἀρχαιολογικαὶ ἀνασκαφαὶ τὰς ὁποίας διεξάγει ὁ ἀρχαιολόγος κ. Κεθηρητὴς Μπάξτερ εἰς τὸ Σουλτὰν Ἀχμέτ.

Κατὰ τὰ γραφόμενα τῆς «Ἐν Πίστει» αἱ ἀνασκαφαὶ αὗαι ἀπειλοῦν τὰ θεμέλια τοῦ τεμένους τοῦ Σουλτὰν Ἀχμέτ, καὶ οἱ ἀρμόδιοι θεωροῦν τὴν τοιαύτην ἐξακολούθησιν τῶν ἀνασκαφῶν ὡς ἀσέβειαν πρὸς τὰς ἀρχαιότητας τῆς πόλεώς μας.

Κατόπιν τῶν ἀνησυχιῶν τούτων, ὁ κεθηρητὴς Μπάξτερ θὰ ἀναθεωρήσῃ τὸ πρόγραμμα τῶν ἐργασιῶν του.

ΜΙΑ ΔΙΚΗ ΕΠΙ ΔΑΡΜΩ ΑΣΤΥΝΟΜΙΚΟΥ "ΜΟΥΑΒΙΝΗ,,

Εἰς τὸ 4ον ποινικὸν ἐξακολούθησις χθὲς ἡ δίκη κάποιου Χαμδῆ, ὁ ὁποῖος κατηγορεῖται ὅτι ἔδειρε μίαν νύκτα εἰς τὴν λεωφόρον Κεμὶλ πασᾶ τῆς Βλάγκας τὸν ἀστυνομικὸν «μουαβίνη» Μπουρχανεττίν.

Δύο ἄλλοι κατηγορούμενοι διὰ τὸ ἴδιον ἐπεισόδιον ἐδικάσθησαν παρανομούμενος καὶ κατεδικάσθησαν ἀτομικῆς ἀμύνης τῆς ἐνεχίας των. Ὁ Χαμδῆ κατώρθωσε νὰ διαφύγῃ τὴν σύλληψιν καὶ συλλήφθη ἀργότερον παρὰ πεμφθεὶς εἰς δίκην.

Χθὲς ἠκούσθησαν δύο μάρτυρες, οἱ ὁποῖοι ἀνέφεραν ὅτι εἶδον διερχόμενοι τυχαίως τὴν σκηνὴν τοῦ ἐπεισοδίου τὸν μουαβίνη Μπουρχανεττὶν πεσμένον καταγῆς καὶ ἀλαλοῦν ὑπὸ βοήθειαν ἀστυνόμους καὶ τὸν νυκτοφύλακα. Ἐπίσης ἀνέφερον ὅτι εἶδον τοὺς σπεύσαντας εἰς βοήθειάν του ἀστυνόμους νὰ συλλαμβάνουν τοὺς Μουράτ καὶ Σεραφετὶν

ΠΡΑΤΕΥΟΥΣΑ ΠΟΛΙΣ ΕΠΑΡΧΙΑΙ

ΠΟΛΙΣ

—*Κρίσις εἰς τὴν ἀγορὰν τσιμέντου*

Νέα κρίσις εἰς τὴν ἀγορὰν τσιμέντου σημειοῦται κατὰ τὴν ἐποχὴν αὐτὴν ὅπου ὁ εἰκεδομικὸς ὀργασμὸς φθάνει εἰς τὸ ἀνώτερον ὅριον. Τὰ ἐργοστάσια τῶν τσιμέντων ἀδυνατοῦν νὰ ἀνταποκριθῶσιν εἰς τὰς παραγγελίας περὶ λαμβάνουν εὐνόητον δὲ ὅτι κατ' ἀκολουθίαν καὶ αἱ τιμαὶ τῶν τσιμέντων ὑψώθησαν.

Ὁ σάκκος τοῦ τσιμέντου ἀπὸ τὰ 87,5 γρέσια ἀνῆλθεν αἰσίω; εἰς τὰ 130 γρόσια, τιμὴ λιανικῆς πωλήσεως, καὶ μὲ τάσεις μεγαλειτέρου ἔτι ὑψωμοῦ.

Ἡ ὑπερτίμησις αὕτη ὀφείλεται εἰς τὴν μικρὰν σχετικῶς παραγωγὴν τοῦ εἴδους τούτου εἰ; τὴν χώραν μα;. Σημειωτέον ὅτι ἔχομεν τὴν ὀλιγωτέραν κατανάλωσιν τσιμέντου εἰς τὰ Βαλκάνια, ἐὰν λάβωμεν ὑπ' ὄψειδτι τὰ ὑπάρχοντα σήμερον εἰς τὴν χώραν μα; τέσσαρα ἐργοστάσια τσιμέντου παράγουν ἐτησίω; ἐν συνόλῳ 300 000 τόννων ἐνῷ ἡ παραγωγὴ τῶν ἐργοστασίων τῆς Γιουγκοσλαβίας ἐπὶ παραδείγματι φθάνει τὰ 4 ἑκατομμύρια τόννους.

—*Δὲν θὰ ἐλαττωθοῦν τὰ εἰσιτήρια τῶν τροχιοδρόμων Σκουτάρεως*

Δὲν εἶ;ε ἀληθές, ὡ; ἐσφαλμένως ἀνεγράφη εἰς μερίδα τοῦ τουρκικοῦ τύπου, ὅτι θὰ ἐλαττωθῇ κατ' αὐτὰς τὸ τιμολόγιον τῶν εἰσιτηρίων τοῦ τροχιοδρομικοῦ δικτύου Σκουτάρεως—Καδήκιοῖ καὶ περιῇ

Ἐπὶ τοῦ παρόντος ὁ προϋπολογισμὸς τῆς ἑταιρίας ταύ η; δὲν ἐπιτρέπει παρομοίαν ουσίαν.

—*Μία ἀπαγόρευσις διὰ τὴν μεταφορὰν κλειδοκυμβάλων καὶ ψυγείων*

Ἀπηγορεύθη ἡ παρὰ δύο προσώπων μεταφορὰ εἰς μακρυνὰς ἀποστάσεις κλειδοκυμβάλων ἢ ψυγείων καθότι ἡ ἀχθοφορία αὐτὴ ἐκρίθη ὡ; προσβάλλουσα τὴν ὑγείαν.

—*Ποῖα ἐκ τῶν τειχῶν θὰ καταδαφισθοῦν*

Ἡ ἔκθεσις τὴν ὁποίαν ὁ ὑάλλος ἀστεοδόμος κ. Πρεὺστ ὑπέβαλεν ἀναφερικῶ; μὲ τὰ Τείχη τῆς πόλεως, θὰ ἐφαρμοσθῇ ἐκ παραλλήλου μὲ τὴν ἐφαρμογὴν τοῦ σχεδίου πόλεως.

Ἐκ τῶν τειχῶν τῶν εὑρισκομένων κατὰ μῆκος τοῦ Κερατείου θὰ κατεδαφισθῶσιν ἐκεῖνα τὰ ὁποῖα κωλύουν τὴν κυκλοφορίαν τῶν τρεχείων μέσων καὶ ἐκεῖνα τὰ ὁπεῖα δὲν ἔχουν ἱστορικὴν τινα ἀξίαν.

Ἐκ τῶν ἄλλων ἐπίσης παραθαλασσίων τειχῶν θὰ κατεδαφισθοῦν ἐκεῖνα τὰ ὁποῖα μία ἐπιτροπὴ ἐξ εἰδικῶν ἀρχαιολόγων θέλει ἀναγνωρίση ὡς μὴ ἔχοντα ἀξίαν ἀρχαιολογικήν.

Διὰ τὰ χερσαῖα τείχη θὰ ληφθοῦν ἰδιαίτερα ἀπεψάσεις. Ὅσον δ' ἀφερᾶ τὰ τείχη τὰ εὑρισκόμενα ἐντὸς τοῦ Ἄστεως θὰ διατηρηθοῦν τὰ ὄντα ὑπὸ μορφὴν πύργων, τὰ ἔχοντα ἱστορικὴν ἀξίαν καὶ τὰ κτισθέντα ὑπὸ τοῦ Πορθητοῦ.

—*Ἡ καταπολέμησις τῆς συφιλίδος*

Τὸ ὑπουργεῖον Ὑγείας καὶ Κοινωνικῆς Προνοίας κατέστρωσε τὸν ἰσολογισμὸν τῆς ἐντὸς τοῦ ἔτους 1937 δράσεως τοῦ ὀργανισμοῦ πρὸς καταπολέμησιν τῆς συφιλίδος.

Οὕ ω, πέρυσιν, 176 193 πρόσωπα ὑπέστησαν ἰατρικὴν ἐξέτασιν παρὰ συφιλιδολόγων ἰατρῶν. Ἐκ τούτων 9333 πρόσωπα, ἐν εἶ; 5426 γυναῖκες καὶ 3907 ἄνδρες ἀνεγνωρίσθησαν ὡ; προσβλη θέντες ἐκ συφιλίδος.

Ὁ ἐν ὅλῳ ἀριθμὸς τῶν σιφιλιδικῶν τῶν ἐξ περιφερειῶν τῆς χώρας ἀνέρχεται εἰς 34 674.

Πέρυσι 7083 συφιλιδικοὶ ὑπέστησαν τὴν ἀπαιτουμένην θεραπείαν. Ἡ θεραπεία τῶν ἐναπομεινάντων 25.706 ἐξ ὧν 18 387 γυναῖκες καὶ 11.319 ἄνδρες θὰ ἀνα;ίση ἐντὸς τοῦ 1938.

—*Ἡ ἀπαγόρευσις ἐξαγωγῆς χρυσοῦ*

Τὸ ὑπουργεῖον τῶν Οἰκονομικῶν ἀνεκοίνωσε πρὸς τὰς Διευθύνσεις τῶν Τελωνείων ἐγκύκλιον διὰ τῆς ὁποίας δηλοῦται ὅτι τὰ χρυσᾶ νομίσματα καὶ ἂν ἀκόμη ἔχουν τρυπηθῇ καὶ περασθῇ εἰς χαλκᾶν δὲν εἶνε δυνατὸν νὰ θεωρηθοῦν ὡ; νομίσματα καὶ ἑπομένω; ἡ ἐξαγωγὴ των ἀπαγορεύεται δυνάμει τοῦ νόμου περὶ φυλάξεως τοῦ χρυσοῦ τῆς χώρας.

—*Ἡ δρᾶσις τοῦ χημικοῦ ἐργαστηρίου τῶν Τελωνείων*

Ἐντὸς τοῦ παρελθόντος μηνὸς Ἰουνίου τὸ χημικὸν ἐργαστήριον τῶν τελωνείω ἔκαμε 3021 ἀναλύσεις ἀφορώσας 1268 ἔγγραφα ὑπ: θέσεων.

—*Οἱ ἐξ Ἑλλάδος ἐκδρομεῖς*

Μεταξὺ τῶν διὰ τοῦ ρουμανικοῦ ἀτμοπλοίου «Βασιλεὺς Κάρολος» ἀφιχθέντων πρωΐ ἐκδρομέων ἐξ Ἑλλάδος ὑπάρχουν καὶ εἰ κ. κ. Σάββας Ζαχαρόπουλος, Σπύρος Παυλάντες, Κυβέλη Παυλάντου, Λεωνίδας Γιαμαλάκης, Μαρίκα Φλέγκα, Στέφανες Φραγκάκης, Ἀλεξάνδρα Νικούμι, Ἀνδρονίκη Νικολαΐδου, Μαρία Δαπόντε, Ὀλγα Πετρίδου, Χρῆστος Φωτιάδης, Ἀντώνιος Διαμαντίδης, Γεώργιος Ἰωσηφίδης.

—*Ἀνακάλυψις καὶ ἄλλων μωσαϊκῶν*

Εἰς τὸν ὑπόγειον διάδρομον κάτωθεν τῆς ὁδοῦ Τορόν, εἰς τὸ Σουλτὰν Ἀχμέτ, ὅπου διεξάγονται ἀρχαιολογικαὶ ἀνασκαφαὶ ἀνεκαλύφθησαν καὶ ἄλλα μωσαϊκά. Αἱ ἀνασκαφαὶ εἰς τὸ σημεῖον τοῦτο ἐνετάθησαν, οἱονεὶ δὲ ἐκεῖθεν τὰ συσσωρευθέντα χώματα καὶ ἐρείπια. Ἡ περιοχὴ αὕτη μὲ τὰ μωσαϊκὰ θὰ μετατραπῇ εἰς χωριστὸν Μουσεῖον.

ΣΤΟΝ ΜΕΓΑΛΕΙΩΔΟΥΣ ΘΕΑΣ ΚΗΠΟΝ

ΠΑΝΟΡΑΜΑ

(Ἄλλοτε τουρκικὸν τμῆμα)

ΝΕΑ ΕΥΡΩΠΑΪΚΗ ΟΡΧΗΣΤΡΑ

ΛΑΜΠΡΩΝ ΜΟΥΣΙΚΩΝ ΕΣΠΕΡΙΔΩΝ

μὲ τραγούδια, χοροὺς καὶ διάφορα ἐκλεκτὰ νούμερα

Ἀσυναγώνιστοι αἱ τιμαὶ ποτῶν καὶ μεζέδων

ΕΝΤΟΣ ΟΛΙΓΟΥ

ΜΕΓΑΛΑΙ ΕΚΠΛΗΞΕΙΣ!

ΑΠΡΟΣΔΟΚΗΤΟΙ ΑΠΟΚΑΛΥΨΕΙΣ!

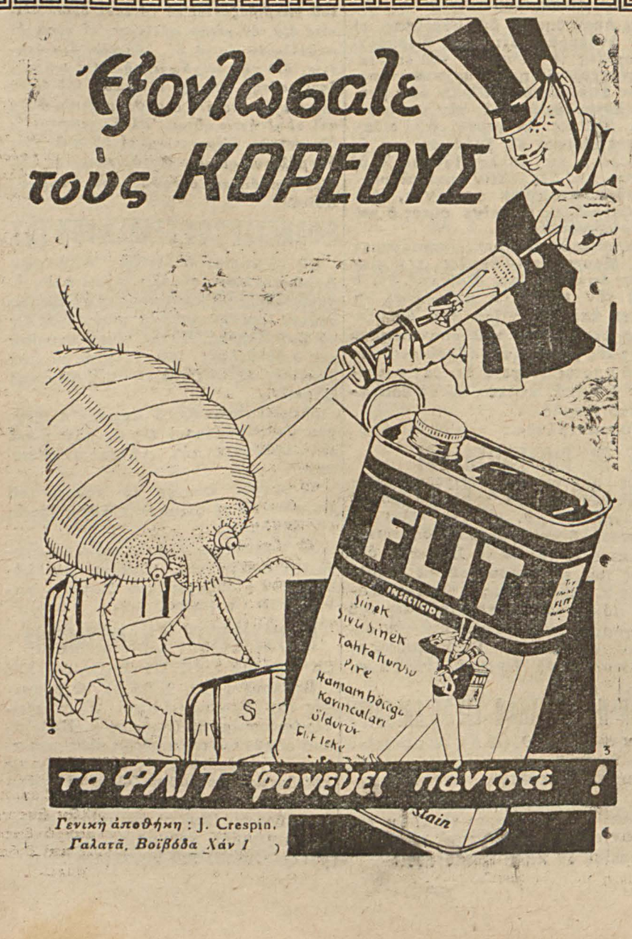

ΚΟΙΝΩΝΙΚΗ ΖΩΗ

— *Φιλάνθρωποι προσφοραί*

Ὁ κ. Ἰορδάνης Χατζῆ Ἡσαΐου ἀντὶ καταθέσεως στεφάνου ἐπὶ τῆς σοροῦ τοῦ ἀειμνήστου Μιχαὴλ Ἀλεξάνδρου προσέφερεν ὑπὲρ τῶν ἀπόρων γηροκομουμένων τοῦ Γηροκομείου Βαλουκλῆ λ. Τ. 5.

—Ὁ κ.Δ. Ροῦσος ἀντὶ καταθέσεως; στεφάνου ἐπὶ τῆς σοροῦ τῆς μακαριτίδος Χαρικλείας Γκροῦμπερ προσέφερεν ὑπὲρ τῶν ἀπόρων ἀσθενῶν τῶν Νοσοκομείων Βαλουκλῆ Λ. Τ. 5.

ΔΙΑΤΡΙΒΑΙ ΕΓΚΛΗΜΑΤΑ

— *Ἀντὶ κεραμίδος τεμάχιον ἀσβεστώματος*

Ἀπὸ τὸν ἐξώστην τοῦ ἐν Σουλτὰν Χαμὰμ κτιρίου τῆς Τραπέζης Θεσσαλονίκης; ἀπεσπάσθη τεμάχιον ἀσβεστώματος καὶ ἐτραυμάτισεν εἰς τεὺς πόδας τῶν διερχόμενον ἐκεῖθεν Χασάν.

Ὁ τραυματίας ὑπεβλήθη εἰς θεραπείαν.

— *Οἱ τροχοὶ ἐν δράσει*

Πρὸ τεῦ κήπου Δημοκρατίας εἰς τὸ Τεπὲ μπαχὴ τὸ ὑπ' ἀριθμὸν 2527 αὐτοκίνητον ἀνέτρεψε τὸν 6ιτῆ Ριφάτ, υἱὸν τοῦ Ἀλῆ Ριζᾶ, κατοίκου Κασίμ πασᾶ.

Κατὰ τὴν πτῶσιν του ὁ Ριφὰτ, ἐτραυματίσθη εἰς τὴν κεφαλὴν καὶ μετεφέρθη εἰς τὸ νοσοκομεῖον.

Τὸ ὑπ' ἀριθμὸν 3426 λεωφορεῖον ὁδηγούμενον ὑπὸ τοῦ σωφὲρ Χασὰν κατεπάτησεν εἰς τὸ Ὀσμὰν βέη τὸν μικρὸν Πὲτ, ἐπιχειροῦντα νὰ περάσῃ εἰς τὴν ἀπέναντι πλευρὰν τῆς λεωφέρου.

Ὁ μικρὸς ὑπέστη ἐλᾶσιν τῶν ὀστῶν τοῦ δεξιοῦ του ποδὸς καὶ νοσηλεύεται μεταφερθεὶς εἰς τὸ νοσοκομεῖον τῶν Παιδῶν τοῦ Σισλῆ.

Εἰς τὴν Χαρταλιμὴν, ὁ Νεσὴμ ὀγλεῦ Ἰσχὰκ, παρεσύρθη ὑπὸ ἀγοραίου αὐτοκινήτου ὁδηγουμένου ὑπὸ τοῦ σωφὲρ Σουλεϊμὰν καὶ ἐτραυματίσθη εἰς τοὺς πόδας.

Ὁ Ἰσχὰκ μετεφέρθη διὰ τοῦ ὑγειονομικοῦ αὐτοκινήτου εἰς τὸ νοσοκομεῖον τοῦ Χαϊδὰρ πασᾶ.

Ὁ σωφὲρ συνελήφθη.

—*Ἕνα πτῶμα βρέφους εἰς τὸ Ρούμελη Χισὲρ*

Εἰς τὴν ἀκτὴν τοῦ Ρούμελη Χισὲρ εὑρέθη πτῶμα ἀρτιγεννήτου βρέφους.

Εἰδοποιηθὴ ἡ ἀστυνομία, ἡ ὁποία ἀπέστειλε τὸ πτῶμα εἰς τὸ νεκροτομεῖον. Ἀνακρίσεις διεξάγει ἡ Εἰσαγγελία.

— *Τροχιοδρομικὸν δυστύχημα*

Πρεχθὲ; τὸ ἑσπέρας εἰς τὸ Πέραν συνέβη φρικιαστικὸν τροχιοδρομικὸν δυστύχημα μὲ θῦμα τὸν ἐπαρχιώτην Ὀσμὰν ἐτῶν 60 ἀπὸ τὸ Ὀρχὰν Γοζῆ.

Οὗτος ἀφ'χθη πρὸ 4 ἡμέρου διὰ πρώτην φορὰν εἰ; τὴν πόλιν μα; καὶ ἀγνοῶν τεὺ; στειχειώδεις κανόνας τῆ; τροχαίας κινήσεως, ἐπέβη ἀπὸ τὸ Γαλατᾶ Σαραὶ τοῦ ὑπ' ἀριθμὸν 159 τροχιοδρομικοῦ ὀχήματες τῆς γραμμῆς Τοῦνελ—Σισλῆ ἐκ τῆς κλειστῆς θύρας τῆς ἐσωτερικῆς πλευρᾶς.

Ἐκεῖ ποῦ προσεπάθει νὰ ἀνεῖξη τὴν κλειστὴν θύραν εἶδεν ἐρχόμενον ἀπὸ τὴν ἀντίθετον διεύθυνσιν ἄλλο τροχιοδρομικὸν ὄχημα τὸ ὑπ' ἀρ. 107, ὁδηγούμενον ὑπὸ τοῦ βάτμαν Ἰμπραχήμ.

Ὁ ἐπαρχιώτης πρὸ τῆς καταστάσεως αὐτῆς ἐπήδησεν κατὰ γῆς καὶ συνεσφίχθη μεταξὺ τῶν 2 ὀχημάτων τραυματισθεὶς βαρέως εἰς διάφορα μέρη τοῦ σώματός του.

Ἐν ἀφκσίᾳ ὁ ἀτυχὴς μετεφέρθη διὰ τοῦ ὑγειονομικοῦ αὐτοκινήτου εἰς τὸ δημοτικὸν νοσοκομεῖον τοῦ Πέραν.

Ἡ κατάστασίς του εἶνε κρίσιμος.

— *Θῦμα τῆς ἀπροσεξίας τῶν οἰκείων του*

Εἰς τὸ Βεβίκι ἐπὶ τοῦ μικροῦ Ὀζὲν, ἐτῶν 3. υἱοῦ τοῦ Σεβκὲτ, διαμένοντος ἐπὶ τῆς τροχιοδρομικῆς λεωφόρου, ἀνετράπη ὁ λέβη;, μέσα εἰς τὸν ὁποῖον ἔβραζε νερό.

Ὁ μικρὸς Ὀζὲν ὑπέστη ἐγκαύματα εἰς ὅλον του τὸ σῶμα καὶ νοσηλεύεται μεταφερθεὶς εἰς τὸ νοσοκομεῖον τῶν Παιδῶν τοῦ Σισλῆ.

— *Οἱ ἐνοχλητικοὶ μεθυσμένοι*

Πρὸ τοῦ ἀσυνομικοῦ σταθμοῦ τοῦ Ἀκτσέογλου, ἐξεκάθησαν εἰ Ἰμπραχὴμ καὶ Ἀλῆ, νὰ φωνασκοῦν διατελοῦντες ἐν καταστάσει μέθης.

Οἱ ταραξίαι συνελήφθησαν καὶ ὡδηγήθησαν εἰς τὸ τμῆμα.

— *Πτῶσις καὶ τραυματισμὸς γέροντος*

Ὁ 75 ἐτῆς Μουσταφᾶ κάτοικες εἰς τὴν ἐν Βεσικτὰς, ὁδὸ; Σοῦ; Νεφῆ ἀρ. 18 οἰκίαν ἔπεσεν ἀπὸ τὴν κλίμακα τοῦ διαμερίσματό; του καὶ ἐτραυματίσθη βαρέως εἰς τὴν κεφαλήν.

— *Ὡς ἂν νὰ μὴ ἀρκοῦν τὰ αὐτοκίνητα*

Ὁ νεαρὸς Μεχμὲτ ὀγλοῦ Μπουρχὰν ἐπιβαίνων ποδηλάτου, παρέσυρεν εἰς τὴν λεωφόρον τῆς 10η; Ἰουλίου εἰς τὸ Μπακήρκιοϊ τὸν ὀνόματι Τουργοὺτ τὸν ὁποῖον ἐτραυμάτισεν εἰς διάφορα μέρη τοῦ σώματός του.

— *Οἱ λαθρέμποροι ἡρωΐνης*

Εἰς τὰ Χουρταζῆδικα τοῦ Βαγιαζήτ, συνελήφθησαν εἰ φαυλέβιοι Χικμὲτ καὶ Ἰσμαήλ, ἐπὶ τῶν ὁποίων εὑρέθησαν 2 πακετάκια ἡρωΐνης.

Ἐπίσης συνελήφθησαν ἐπ' αὐτοφώρῳ οἱ Μουσταφᾶ ὀγλοῦ Φαρουὰ καὶ Δζεμὰλ ὀγλοῦ Χουσεὴν ἀγοράζοντες ἡρωΐνην ἀπὸ τὸν φαυλέβιον Ἀχμέτ.

—*Πυρκαϊὰ*

Ἀπὸ ἀνάφλεξιν τῆς καπνοδόχου ἐσημειώθη ἔναρξις πυρκαϊᾶς εἰς τὸ ἐν Σεχρεμινὶ λεωφόρος Μιλλιὲτ, ἀρ. 327 καφενεῖον τοῦ Μεχμέτ.

Τὸ πῦρ κατεστάλη ἀφοῦ ἀπετεφρώθη μέρες τῆς στέγης.

— *Ἐξόντωσις μαινομένου βουβάλου*

Ὁδηγούμενος εἰς τὰ σφαγεῖα ἀφηνίασε προχθὲς ὁ βούβαλος τοῦ ζωεμπόρου Ἰμπραχήμ.

Τῇ ἀδεί'ᾳ τοῦ τελευταίου οἱ ἀστυνόμοι ἐπυροβόλησαν κατὰ τοῦ μαινομένου βουβάλου καὶ τὸν ἐφόνευσαν.

Προτιμᾶτε τὰ περίφημα γκαζὸζ

ΟΥΛΟΥΔΑΓ

ΠΩΛΟΥΝΤΑΙ ΠΑΝΤΟΥ

Προσοχὴ εἰς τὰ καψύλια διότι ὑπάρχουν παραποιήσεις

ΕΚΚΛΗΣΙΑ

— *Πατριαρχικὸς ναὸς*

Ἑορτὴ τῆς Ἁγίας Εὐφημίας

Ἐπὶ τῇ ἑορτῇ τῆς Ἁγίας Μεγαλομάρτυρος καὶ Πανευφήμου Εὐφημίας, τελεῖται ἐν τῷ Πανσέπτῳ Πατριαρχικῷ Ναῷ, ὅπου φυλάσσεται τὸ ἅγιον αὐτῆς λείψανον, τὴν μὲν ἑσπέραν τῆς σήμερον Κυριακῆς (10 τοῦ μηνὸς) περὶ ὥραν 16.30 πανηγυρικὸς ἑσπερινὸς μετ' ἀρτοκλασίας, χοροστατοῦντος τοῦ Μητροπολίτου Λαοδικείας, κ. Δωροθέου, τὴν πρωΐαν δὲ τῆς αὔριον Δευτέρας πανηγυρικὴ ἀρχιερατικὴ λειτουργία, ἱερουργοῦντος τοῦ Μητροπολίτου Δέρκων κ. Ἰωακείμ.

Τὸν πανηγυρικὸν τῆς ἡμέρας θὰ ἐκφωνήσῃ ὁ Ὑπογραμματεύς τῆς Ἁγίας καὶ Ἱερᾶς Συνόδου κ. Μελίτων.

Τὸ ἅγιον λείψανον θὰ εἶνε ἐκτεθειμένον ἐν τῷ Ναῷ εἰς προσκύνησιν τῶν πιστῶν ἀπὸ σήμερον μέχρις ἑσπέρας τῆς Κυριακῆς (17 τοῦ μηνός).

Ἅπαντα τὰ ἀτμόπλοια τοῦ Κερατείου κατὰ τὴν ἄνοδον καὶ τὴν κάθοδον θὰ προσεγγίζουν εἰς Φανάριον.

Ἐκ τῆς Μ. Ἀρχιδιακονίας

—*Πανήγυρις ἱεροῦ ναοῦ τῆς ἁγίας Εὐφημίας Χαλκηδόνος*

Φέρεται εἰς γνῶσιν τῶν εὐσεβῶν καὶ φιλακολούθων χριστιανῶν ὅτι αἱ ἀκολουθίαι τῆς 11ης τρέχ. ἑορτῆς τῆς ἁγ. Εὐφημίας θὰ τελεσθῶσιν ὡς ἑξῆς:

1) Κυριακὴ 10 Ἰουλίου.—Μέγας πανηγυρικὸς ἑσπερινὸς μετ' ἀρτοκλασίας, ἐναρξις ὥρα 17.30.

2) Δευτέρα 11 Ἰουλίου.—Πανηγυρικὴ ἀρχιερατικὴ λειτουργία μετ' ἀρτοκλασίας καὶ κηρύγματος.

3) Κυριακὴ 17 Ἰουλίου.—Μεθεόρτια πανηγυρικὴ ἀρχιερατικὴ λειτουργία μετ' ἀρτοκλασίας καὶ κηρύγματος τοῦ θείου λόγου.

Κατὰ τὰς ὡ; ἄνω ἱερὰς ἀκολουθίας θὰ προεξάρχῃ ὁ Μητροπολίτης Χαλκηδόνος κ. Μάξιμος.

Τοὺς χοροὺς θὰ διευθύνῃ ὁ πρωτοψάλτης τῆς Κοινότητος ἡμῶν κ. Ἀλέξανδρος Κεχαγιόπουλος.

Κατὰ τὴν θείαν λειτουργίαν τῶν μεθεόρτων τοὺς χοροὺς θὰ διευθύνῃ ὁ πρωτοψάλτης Νεοχωρίου κ. Ἰωάννης Κεχαγιόπουλος.

—*Ἱερὸς ναὸς ἁγίας Τριάδος Πέραν*

Αὔριον Δευτέραν, 11 τρέχοντος, ἐπὶ τῇ μνήμῃ τῆς Ἁγίας Μεγαλομάρτυρος καὶ πανευφήμου Εὐφημίας, τῆς ὁποίας ἡ ἱερὰ εἰκὼν εὑρηται ἐν τῷ παρεκκλησίῳ τῆς ἁγ. Αἰκατερίνης, τελεῖται πανηγυρικὴ ἀρχιερατικὴ λειτουργία μετ' ἀρτοκλασίας καὶ κηρύγματος, ἱερουργοῦντος τοῦ Μητροπολίτου Σάρδεων κ. Γερμανοῦ.

Εἰς τὸ τέλος τῆς θείας λειτουργίας ψαλήσεται γενικὴ παράκλησις ἐνώπιον τῆς ἱερᾶς εἰκόνος τῆς Ἁγίας.

ΕΚΔΟΣΕΙΣ

«ΜΠΟΥΚΕΤΟ»

Ἀληθινὸ θαῦμα ἐμφανίσεως καὶ ἀφθόνου ἐκλεκτῆς ὕλης; εἶναι τὸ κυκλοφοροῦν περιοδικὸ

ΜΠΟΥΚΕΤΟ

Διηγήματα δραματικά, εὔθυμα, αἰσθηματικά, ἀστυνομικά, περιπετειώδη. Πλουσιοπάρο φωτογραφικὸ ρεπορτάζ. Ἀναμνήσεις ἀπὸ τὴν ζωὴν τῆς Ζεύγκλας. Συναρπαστικὲς κινηματογραφικὲς σελίδες.

Ἑλληνικὰ Ἱστορικὰ σημειώματα. Ἱστορίες τοῦ χωριοῦ. Τερπνοτάτη σελὶς παιγνιδιῶν. Ἔγχρωμος σελὶς μόδας. Σελὶς φαγητῶν τοῦ κ. Τσελεμεντὲ, καὶ χίλια ἄλλα πράγματα.

Ἀγοράζετε ἀλεὶ κάθε ἑβδομάδα τὸ «Μπουκέτο». 60 μεγάλες σελίδες.

Γρόσια 12.50.

ΠΑΘΟΛΟΓΙΚΑ ΝΟΣΗΜΑΤΑ

Ὁ Ἰατρὸς

ΒΑΛΛΙΑΝΟΣ ΚΟΜΠΟΘΕΚΡΑΣ

Δέχεται 8—11 π. μ. καὶ 2—5 μ. μ.

Πέραν, Τεπὲ Μπασί, ἀπαρτεμὰν Ροσόλιμο ἀρ. 109)2 ἔναντι τοῦ Κινηματογράφου Μοδὲρν Τηλ. 42169

Τριακονταπενταετὴς κλινικὴ

Θεραπευτικὴ πεῖρα

ΚΗΠΟΣ ΤΑΞΙΜ

(ΛΑΛΑ)

ΚΑΛΛΙΤΕΧΝΙΚΟΣ ΟΜΙΛΟΣ

ΔΙΕΥΘΥΝΣΙΣ ΧΡΥΣΟΧΟΟΥ

ΑΠΟΨΕ

ΘΡΙΑΜΒΟΣ

μὲ τὸ

ΕΞΟΧΟ ΠΡΟΓΡΑΜΜΑ

Ἡ Μεγάλη Ἱσπανὶς Βεντέττα

ΜΑΡΙΝΑ ΠΑΛΜΕΡΟ

Σὲ νέον ρεπερτόριον

Canta gitarra

Nativa de Faraon

Maria Magdallena

καὶ τὸ περίφημο

Cachunbanbe

Τ' ἀηδόνια τῆς Ἑλλάδος

ΜΥΡΕΪΓ ΦΛΕΡΥ

καὶ Ν. ΓΛΥΝΟΣ

Σὲ νέες ὄπερες

ΠΕΡΣΑ καὶ ΣΠΑΡΙΔΗΣ

Στὸ Ράδιο

ΛΕΥΚΗ καὶ ΧΡΥΣΟΧΟΟΣ

Ψαράδες θυμάτων

TARZAN

HEDY καὶ STEN

Σὲ νέο ΑΚΡΟΒΑΤΙΚΟ χορὸ καὶ νέο ΚΩΜΙΚΟ χορὸ

Η ΜΙΚΥ

Σὲ νέο Οριαντὰλ χορὸ

ΓΡΗΓΟΡΙΟΥ

ΚΟΜΠΕΡ σὲ ἔξυπνες πρόζες

Ο ΣΠΑΡΙΔΗΣ

ΑΡΜΕΝΗΣ ΦΩΤΟΓΡΑΦΟΣ

καὶ ὁ

ΧΡΥΣΟΧΟΟΣ

ΦΟΥΣΤΑΝΕΛΛΑΣ

Σὺ Θέρο

Τὰ θεάματα ἔχουν τοὺς ὀζαμπαδζῆδες τῶν, ὅπω; ἐξ ἄλλου κι' ἡ ἐφημερίδες.

—Κόσμος σεργιανίζει ὀζάμπα θεατρικὲς παραστάσεις, νεύμτρα, ἢ μπάντα μίξτ.

—Ἔφετος ἔλειψαν οἱ σωροὶ ἐκεῖνοι ἀπὸ πέτρες ποὺ ἦσαν πέρυσι δι' ἕνα τμῆμα τοῦ Ἀΐναλῆ Τσεσμὲ ἰδεᾶδες θεωρεῖον ἑνὸς ὑπαιθρίου κινεφεγίου, μαζεύεται ὅμω; κοὶ πάλιν πλῆθος ποὺ ἀκούει μουσικὴ ὀζάμπα καὶ βλέπει καλλιτέχνα, τοὺς ὁποίους τοὺς γνωρίζει μὲ τὰ ὀνόματά τους.

—Ὅλα περίπου τὰ ὑπαίθρια καφενεῖα ἔχουν τὴν νύκτα τοὺς ὀζαμπαδζῆδες τῶν.

—Κυρίες ἀπ' τὶς συνοικίες τοῦ Πέραν κρυμμένες στὸ σκοτεινὸν τμῆμα τοῦ δρόμου, τοῦ ἔξω τοῦ καφενείου, ἀκοῦν, βλέπουν.

—Στὰ διαλείμματα τὰ λέγουν μεταξύ των: πληροφοροῦν πόσα ἔχουν τὰ βύσσινα κι' ὀρτζίζουν νὰ ἐπιθῶτε υν ἐτι δὲν θὰ κάμουν ἐφέτος βύσσινο γλυκό.

—Ἐν ιῷ μεταξὺ ἡ ὀρχήστρα ἐπαναλαμβάνει τὰ ταγκὸ κι' ἀναμένεται στὴν ἐξέδρα ἡ καλλιτέχνις.

—Ἐπὶ ὥρες ὁ κόσμος τῶν ὀζαμπατζήδων παρακολουθεῖ τὰ γενόμενα στὸν κῆπον, βλέπει νὰ κόθωνται καὶ νὰ χειροκροτοῦν γνωστοί του, μερικοὶ δὲ ἔξω ἐπ' τὸν κῆπο τῶν Μηματακίων ἔχουν διαθέσεις νὰ ἀνορριχηθοῦν στὰ κάγκελλα τοῦ κήπου.

**** Κανένα ἐπ' τὰ μεγάλα τμήματα τῆς Πόλης δὲν ὑστερεῖ σὲ ἐυκιερινὴ ζωὴ καὶ σὲ θεάματα.*

— Τὸ Κασὴμ πασᾶ ἔχει τὴν ἰδική του κι' ἀκούεται σ' ἕνα τμῆμα τοῦ Πέραν.

— Ἔχει ὑπαίθριον κινηματόγραφον καὶ γίνεται χαλασμὸς κόσμου, ὥστε ὑποθέτει κανεὶς ποῖαι ταινίαι παίζονται.

— Ἀπὸ κάτι φωνὲς ποὺ ἀκούονται, συμπεραίνει ὅτι παίζονται ἀμερικανικαὶ ταινίαι μὲ ἄλογα ποὺ πέφτουν σὲ βάραθρα, μὲ ἀπαγωγάς, μὲ λησταὶ, ποὺ τοὺς ἐξοντώνουν αὐτοστιγμεί.

— Ἡ ἀπόλαυσις εἶναι φαίνεται ἐξαιρετική, διότι ἀκούονται σφυρίγματα.

—Θὰ ὑπάρχουν, βίβεια, καὶ ποδοκροτήματα ἐξαιρετικῆς εὐχαριστήσεως, ἀλλ' αὐτὰ, φυσικὰ, δὲν ἀκούονται.

—Ἀπ' τὰ χειροκροτήματα ποὺ ἀκούονται ἀπ' τὸν κινηματογράφον αὐτὸν, συμπεραίνει κανεὶς, ὅτι οἱ θεαταί του εἶναι ἀρκετοί, ἕνα δὲ μέρος ἐξ αὐτῶν εἶναι, βέβαια, ἀπ' ἔξω.

ΚΗΠΟΣ ΜΗΜΑΤΑΚΙΩΝ

ΣΗΜΕΡΟΝ

2 ΠΑΡΑΣΤΑΣΕΙΣ 2

Ἀπογευματινὴ ὥρα 5 μ.μ.

Βραδυνὴ ὥρα 9.30 μ. μ.

Ἡ ξεκαρδιστικὴ ὀπερέττα τῶν κ. κ.

ΠΑΠΑΔΟΥΚΑ-ΑΝΥΣΙΟΥ

ΤΡΕΙΣ ΜΑΡΙΚΕΣ

εἰς 3 πράξεις

ΑΥΡΙΟΝ

Ἡ ὡραιοτέρα ἑλληνικὴ ὀπερέττα

ΤΣΙΓΓΑΝΙΚΟ ΑΙΜΑ

τοῦ μεγάλου Ἑλληνοτμουσουργοῦ κ. Θ. ΣΑΚΕΛΛΑΡΙΔΗ

Ο ΤΟΥΡΚΙΚΟΣ ΑΝΘΡΑΚΙΤΗΣ

Εἶναι ἡ καλλιτέρα καύσιμος ὕλη

Ο ΤΟΥΡΚΙΚΟΣ ΑΝΘΡΑΚΙΤΗΣ

Ἡ ἰδεώδης καύσιμος ὕλη γιὰ κάθε εἶδους θερμάστρες καὶ φουρνέλλα

Ο ΤΟΥΡΚΙΚΟΣ ΑΝΘΡΑΚΙΤΗΣ

Τὸ δυνατώτερο, τὸ καθαρώτερο, τὸ μεγαλειτέρας ἀντοχῆς καὶ διαρκείας κάρβουνο

Ἔχετε κάθε συμφέρον νὰ ἀγοράσετε ἀπὸ τώρα τὸν

ΤΟΥΡΚΙΚΟΝ ΑΝΘΡΑΚΙΤΗΝ

ΚΕΝΤΡΙΚΟΝ ΓΡΑΦΕΙΟΝ

GIL CHRIST WALKER & Co Ltd

Γαλατᾶ, ἔναντι τοῦ Σαλονιοῦ τῶν Ταξειδιωτῶν, Ταχὴρ χὰν, 5ον πάτωμα

Τηλέφωνον : 44915

Η ΚΛΙΝΙΚΗ

ΑΠΟΚΡΥΦΩΝ ΝΟΣΗΜΑΤΩΝ

ΑΝΔΡΩΝ καὶ ΓΥΝΑΙΚΩΝ

ΤΟΥ ΙΑΤΡΟΥ

Α. ΘΕΟΔΩΡΙΔΟΥ

Πεῖρα πολυετής. Θεραπεία ριζική.

Η ΠΡΩΤΗ ΕΠΙΣΚΕΨΙΣ ΔΩΡΕΑΝ

ΤΙΜΑΙ ΛΟΓΙΚΑΙ

Ὧραι ἐπισκέψεων : 9—12 καὶ 14—22

Ἱστικλὰλ ὀζαδδεσῆ. ἀρ. 184, Ζιᾶ Ἄγκαρα ἀπαρτεμὰν, 3ον πάτωμα, ἀπέναντι τοῦ Δυκείου Γαλατᾶ Σεράγ.

ΕΙΣ ΤΟΥ

ΜΠΑΙΚΕΡ LTD

ἀνοίγει νέον τμῆμα

ΓΥΝΑΙΚΕΙΩΝ ΚΑΠΕΛΛΩΝ

ὡραιότατα Παρισινὰ μοδέλλα

Τιμαὶ πολὺ συμφέρουσαι

ΑΙ ΑΞΙΩΣΕΙΣ ΤΩΝ "ΓΟΗΣΣΩΝ,, ΤΗΣ ΟΘΟΝΗΣ

ΤΙ ΛΕΓΕΙ Η ΚΛΩΝΤΕΤ ΚΟΛΜΠΕΡ

ΝΕΑ ΥΟΡΚΗ, τέλη Ἰου

Από δω κι' όλους

ΠΟΙΗΣΙΣ

Καθρεφτισμένος στὰ νερά σου,
Λίμνη, τὰ πράσινα, φορῶ
Στεφάνι ἀπὸ τὰ νούφαρά σου
Τὸ πιὸ λαμπρό, τὸ πιὸ ἀλαφρό.
Καὶ τ' ἀέρακι ποὺ φυσάει
Στὸ φῶς τοῦ φεγγαριοῦ ἐκεῖ δά,
Σὰν ἑκατόφυλλο τοῦ Μάη,
Στὸ μέτωπό μου τὸ μαδᾶ...

Μ. Μαλοκάσης

Η ΑΘΩΑ ΠΕΡΙΣΤΕΡΑ ΣΥΝΕΡΓΟΣ ΑΠΑΤΗΣ

Μία περιεργοτάτη ἀπάτη εἰς βάρος τῆς ἑταιρίας λεωφορείων ἀπεκαλύφθη εἰς τὸ Ροανόκ τῆς πολιτείας Βιργινίας τῆς Ἀμερικῆς.

Ὁλόκληρος ἡ οἰκογένεια κατώρθωνε νὰ καλύφθῇ μὲ τὸ ἴδιον διαρκὲς εἰσιτήριον χρησιμοποιοῦσα μίαν τρχυδρομικὴν περιστεράν.

Ἕνα μέλος τῆς οἰκογενείας ποὺ ἤθελε νὰ ταξιδεύσῃ ἔπαιρνε μαζί τὸ περιστέρι καὶ μόλις ἔφθανε εἰς τὸν προορισμόν του ἔδενε τὸ εἰσιτήριον εἰς τὸν λαιμὸν τοῦ πουλιοῦ.

Τὸ περιστέρι φυσικὰ ἐπέστρεφεν εἰς τὸ σπίτι καὶ ὀλίγον βραδύτερον ἕνα ἄλλο μέλος τῆς οἰκογενείας ἠδύνατο νὰ ταξιδεύσῃ μὲ τὸ αὐτὸ εἰσιτήριον.

ΤΟ ΤΕΡΑΤΩΔΕΣ ΕΓΚΛΗΜΑ ΕΝΟΣ ΠΑΤΡΟΣ

Ἕνα ἀποτρόπαιον ἔγκλημα ἀπεκαλύφθη ὑπὸ τῆς ἀστυνομίας τῆς Νέας Ὑόρκης. Δύο νεάνιδες, ἡ Μάε Κλάρκ 18 ἐτῶν, καὶ ἡ Μαίρη Κέντ, 17 ἐτῶν, ἔρριψαν κλῆρον ποία ἐκ τῶν δύο θὰ ἐφόνευεν ἕνα μικρὸν παιδίον δέκα ἐτῶν, ὀνόματι Νέλσον, κατ' ἐντολὴν τοῦ πατρός του! Ὁ πατήρ του εἶχεν ἀσφαλίσει τὸν μικρὸν ἀντὶ εἴκοσι χιλιάδων δολλαρίων καὶ διά νὰ εἰσπράξῃ τὰ ἀσφάλιστρα ἀνέθεσεν εἰς τὰς νέας νὰ φονεύσουν τὸν υἱόν του.

Ὁ κλῆρος ἔλαχεν εἰς τὴν Μάε, ἡ ὁποία, καθ' ἣν στιγμὴν ὁ μικρὸς ἐξήρχετο ἐκ τῆς πατρικῆς του οἰκίας διὰ νὰ μεταβῇ εἰς τὸ σχολεῖον, ἐπυροβόλησε ἐναντίον του καὶ τὸν ἔρριψε νεκρόν. Εἰς τὴν ἀνάκρισίν της ἰσχυρίσθη ὅτι ἐπυροβόλησεν ἐναντίον τῆς Κέντ εὑρισκομένη ἐν ἀμύνῃ, διότι ἐκείνη τὴν κατεδίωκε κρατοῦσα μίαν μάχαιραν. Ἡ ἀνάκρισις ὅμως ἀπέδειξεν ὅτι ἡ συμπλοκὴ των ἦτο μία ἁπλῆ πρόφασις διὰ νὰ κάμῃ χρῆσιν τοῦ περιστρέφου της ἡ Μάε ἤτις τέλος ὡμολόγησεν ὅτι εἶχεν ἀνεθέσει εἰς αὐτὴν ὁ πατήρ τοῦ μικροῦ νὰ τὸν φονεύσῃ. Σημειωτέον ὅτι ὁ Νέλσον εἶχεν ἤδη φονεύσει τὴν γυναῖκά του, ἀλλὰ ἐλλείψει ἀποδείξεων ἠθωώθη.

ΘΕΛΟΥΝ ΝΑ ΔΙΑΤΗΡΗΣΟΥΝ ΤΗΝ ΞΑΝΘΗΝ ΚΟΜΗΝ ΤΩΝ

Αἱ γυναῖκες τοῦ χωρίου Μπόνφιλντ τῆς ἐπαρχίας Τσένσφερντ τῆς Ἀγγλίας ἐξηγέρθησαν ἐναντίον τῆς ἀποφάσεως τοῦ δημοτικοῦ συμβουλίου, ὅπως κατασκευάσῃ δεξαμενὴν καὶ ἔργα ὑδρεύσεως πρὸς ἀντικατάστασιν τῶν φρεάτων, ἐκ τῶν ὁποίων ἀνέκαθεν ὑδρεύεται ἡ μικρὰ πόλις. Αἱ γυναῖκες τοῦ Μπόνφιλντ δὲν ἀντιδροῦν ἐναντίον τῶν ὑδραυλικῶν ἔργων, διότι εἶνε ἀντίθετοι πρὸς τὴν πρόσοδον, ἀλλὰ διότι θέλουν νὰ διατηρήσουν τὴν ξανθὴν των κόμην. Εἶνε πεπεισμέναι ὅτι τὰ ὡραῖα ξανθὰ μαλλιά των τὰ ὀφείλουν εἰς τὰ φρέατα, ἐκ τῶν ὁποίων ὑδρεύονται καὶ ὅτι ὅταν θὰ χάσουν τὰ φρέατα θὰ χάσουν καὶ τὰ ξανθὰ των μαλλιά. Τὸ δημοτικὸν συμβούλιον ἤναγκάσθη πρὸ τῆς ἀντιδράσεως αὐτῆς νὰ ἀναβάλῃ τὴν ἔναρξιν τῶν ὑδραυλικῶν ἔργων ἐπὶ τρία ἀκόμη ἔτη. Ἐλπίζεται ὅτι ἐν τῷ μεταξὺ αἱ γυναῖκες τοῦ Μπόνφιλντ θὰ εὕρουν κάποιαν νέαν συνταγὴν διὰ νὰ διατηρήσουν τὴν ξανθὴν των κόμην πλὴν τοῦ ὕδατος τῶν φρεάτων.

ΠΩΣ ΣΥΓΚΙΝΟΥΣΕ ΤΑΣ ΘΑΥΜΑΣΤΡΙΑΣ ΤΟΥ

Περίφημος γιὰ τὴν ὠμορφιά του εἰς ὁλόκληρον τὴν Κοπεγχάγην ὁ τραγουδιστὴς τραγουδιῶν τῆς τζέζ-μπάντ Γιένσεν συνελήφθη διότι εἶχεν ἐπαιτήσῃ 36 κορίτσια, ἐνθυλακώσας τὰς οἰκονομίας των. Ἔθετεν εἰς ἐνέργειαν πάντοτε τὴν ἰδίαν μέθοδον: Εἰς τὰς ἄρχὰς τραγουδοῦσε ἕνα συγκινητικὸν τραγουδάκι ἐρωτος καὶ εὐτυχίας.

Ὕστερα περίμενε λιγάκι καὶ ἔξαφνα ἤρχιζε νὰ διηγῆται πῶς λαχταρᾷ μιὰ ἡσυχη οἰκογενειακὴ ζωή. Ἔτσι συγκινοῦσε τὰς θαυμαστρίας του, τοὺς ὑπέσχετο γάμον ἔπαιρνε τὰς οἰκονομίας των καὶ τὰς ἐγκατέλειπεν εἰς ἄγραν ἄλλων. Τώρα τὸν κυνηγοῦν 36 κορίτσια ἐτώπιον τῶν δικαστηρίων.

ΞΑΝΑΜΩΡΑΜΑΤΑ!

Δυὸ φορὲς χῆρος ἕως τώρα καὶ πατέρας δέκα παιδιῶν, ὁ Οὐίλλιαμ Ντάτον, Ἄγγλος πάστωρ, ἰσχυρίζεται, εἰς ἡλικίαν 80 ἐτῶν, ὅτι τώρα μέλις ἡ καρδιά του ἔνιωσε τὸν μεγάλον ἔρωτα τῆς ζωῆς. «Μοῦ λέγουν—ἀποφαίνεται—ὅτι εἰς τὴν ἡλικίαν μου δὲν μπορεῖ κανεὶς νὰ ἐρωτευθῇ.

Ἀλλ' ἐγὼ εἶμαι ἐρωτευμένος ὅσον οὔτε ὅταν ἤμουν 20 ἐτῶν. Μέλις τώρα ἀνεκάλυψα τὴν ἰδεώδη γυναῖκα τῶν ὀνείρων μου. Εἶναι χῆρα, ἡλικίας 61 ἐτῶν, ἀλλὰ δὲν τὴν κάμνει παρὰ πάνω ἀπὸ 40. Ἐλπίζω προσεχῶς νὰ τελέσωμεν τοὺς γάμους μας». Καὶ αὐτὰ τὰ λέγει ἕνας . . . πκπποῦς 80 ἐτῶν!

ΓΡΗΓΟΡΙΟΥ ΞΕΝΟΠΟΥΛΟΥ
(Τῆς Ἀκαδημίας Ἀθηνῶν)

ΤΟ ΔΙΛΗΜΜΑ

) 119 (

(Σύγχρονον Ἀθηναϊκὸν Μυθιστόρημα)

—Τί γυρεύεις ἐσὺ ἐδῶ;...Βγῆκες περίπατο μ' αὐτόν; Σὲ πῆρε μὲ τὸ αὐτοκίνητό του; Παντρεμμένο ἄνθρωπο βρῆκες ἐσὺ γιὰ νὰ κάνῃς...ἐκδρομές;

— Μὲ συγχωρεῖτε! εἶπε ὁ Γαλανὲς πλησιάζοντας μὲ ἀφοβία κι' ἀξιοπρέπεια. Δὲν εἶμαι πιὰ παντρεμμένος. Ἀγαπιέμαστε μὲ τὴ δεσποινίδα Βινάκη κι' ἐδώσαμε ἀμοιβαία ὑπόσχεση γάμου. Γι' αὐτό.

Ὁ Γιώτης ἄφησε τὴν ἀδελφή του κι' ἀντίκρυσε τὸν Γαλανό, βλεσυρὸς κι' ἄγριος, σὰ νἄθελε νὰ τοῦ ἐπιτεθῇ:

— Μὲ συγχωρεῖτε καὶ μένα! ἀλλὰ ἡ δεσποινὶς Βινάκη, ἀνήλικη, δὲν εἶνε σὲ θέση νὰ δίνῃ ὑποσχέσεις γιὰ γάμο. Ἀπὸ ἄλλον ἔπρεπε νὰ ζητήσετε αὐτὴν ὑπόσχεση. Καὶ μόνο ἂν σᾶς; τὴν ἔδινε αὐτός, θὰ εἴχατε τὸ δικαίωμα νὰ κάνετε μαζί της περιπάτους. Δὲν μπορῶ νὰ χαρακτηρίσω τὴν πρᾶξι σας ἀπὸ τὴν διαγωγή σας!

— Μὰ δὲν πιστεύω νὰ εἶνε πολὺ διαφορετικὴ κι' ἀπὸ τὴ δική σας, εἶπε ὁ Γαλανὲς λεξοκοιτάζοντας τὴν Ἔλσα.

—Τί θέλετε νὰ πῆτε; φώναξε ὁ Γιώτης, πλησιάζοντας ἀκόμη ἕνα βῆμα τὸν ἀντίπαλο. Ἡ δεσποινὶς Καμπίρη δὲν εἶν' ἀνήλικη κι' ἔχει τὸ δικαίωμα νὰ πηγαίνῃ περίπατο μ' ὁποιον θέλει. Μὰ κι' ἂν ἐγὼ—ἂν φαντάζεσθε τίποτ' ἄλλο—οὔτε τὴν περνῶ εἴκοσι χρόνια, οὔτε γυναῖκα ἔχω. Εἶμ' ἐλεύθερος!

—Σᾶς ξαναλέω, κύριε, πὼς τὸ ἴδιο ἐλεύθερος εἶμαι κι' ἐγώ. Ἀπὸ πολὺν καιρὸ βρισκόμουν σὲ διάσταση μὲ τὴ γυναῖκα μου κι' αὐτὲς τὶς ἡμέρες ὑπέβαλα αἴτηση διαζυγίου. Ἡ δεσποινὶς Βινάκη τὸ ξέρει καλὰ καὶ μπορεῖ νὰ σᾶς τὸ πῇ.

Ὁ Γιώτης γέλασε σαρκαστικά:

—Ἔτσι ἔ; Καὶ γιὰ νὰ ἐπιστρέψετε τὰ ἑκατομμύρια ποὺ πήρατε, ὑπολογίζετε τώρα στὴν προῖκα τῆς ἀδερφῆς μου:

Ὁ Γαλανὲς ἐθύμωσε:

—Ἄ, μὰ σᾶς παρακαλῶ! Δὲν σᾶς ἐπιτρέπω νὰ μὲ προσβάλλετε! Δὲν ἔχω ἀνάγκη ἀπὸ τὴν προῖκα τῆς ἀδερφῆς σας, κι' ἔπρεπε νὰ ξέρετε, σὰν ἄνθρωπος τοῦ ἐμπορικοῦ κόσμου, πὼς ἡ περιουσία μου σήμερα εἶνε τόση. .

Ἐκόπηκε. Γιατὶ ἡ Ἔλσα, ποὺ στὸ μεταξὺ εἶχε συνέλθει, μπῆκε στὴ μέση τῶν ἀνδρῶν, ποὺ ἦταν φέβες νἄρθουν καὶ στὰ χέρια.

—Κύριε Γαλανέ, εἶπε, κύριε Γιώτη... σᾶς παρακαλῶ... περισσότερη ψυχραιμία... Ἡ φιλονεικία τώρα εἶνε περιττή... Περνοῦν κι' ἄνθρωποι, δὲν θὰ γίνουμε ρεζίλι... Τὸ ζήτημα θὰ τὸ λύσῃ ἡ οἰκογένεια Βινάκη μὲ τὴ δεσποινίδα Ὄλγα. Οὔτε ὁ κύριος Γιώτης μόνος του, εἶνε κατάλληλος. Κύριε Γαλανέ, σᾶς παρακαλῶ. νὰ πάρετε τὸ αὐτοκίνητό σας καὶ νὰ πᾶτε στὸ καλό. Τὴ δεσποινίδα Ὄλγα θὰ τὴν ἀφήσετε σὲ μᾶς. Ξέρουμε νὰ τὴν ὁδηγήσουμε στὸ σπίτι της.

Καὶ γιὰ νὰ γυρίσῃ τὸ πρᾶγμα στὸ ἀστεῖο — οὔτε ἰδέα πιὰ νὰ πιασθοῦν ἐκεῖνοι οἱ δυὸ — ἐπρόσθεσε τσαχπίνικα:

— Μᾶς συγχωρεῖτε δηλαδὴ ποὺ σᾶς τσακώσαμε, ἀλλὰ σεῖς φταῖτε. Πρὶν βγῆτε ἀπὸ κεῖ μέσα, δὲν κοιτάζατε ἂν ἦταν . . . ἐλεύθερος; ὁ δρόμος;

— Δὲν κάναμε δὰ καὶ κανένα ἔγκλημα, γιὰ νὰ κρυβόμαστε τόσο! ἀποκρίθηκε ὁ Γαλανὲς βγάζοντας τὸ καπέλλο του καὶ ξεκινώντας μὲ τὸ αὐτοκίνητό του. Ἀλλὰ καὶ μεῖς σᾶς τσακώσαμε. Ὥστε εἴμαστε ἴσια κι' ἴσια!

Μ' ἕνα κίνημα θυμοῦ, καὶ μουρμουρίζοντας βρισιές, ὁ Γιώτης ἔκαμε νὰ ὁρμήσῃ ξεπίσω του. Ἀλλὰ ἡ Ἔλσα τὸν κράτησε γελώντας:

— Ἄς τον τώρα! Τὸ κάτω-κάτω εἶπε μιὰν ἀλήθεια...Καὶ δὲν σοῦ φτάνει ποὺ τοῦ πήραμε τὸ κορίτσι;

Καὶ τρέχοντας στὴν Ὄλγα, ποὺ σ' ὅλο αὐτὸ τὸ διάστημα στεκόταν ἐκεῖ ποὺ τὴν εἶχε ἀφήσει ὁ ἀδελφός της, ἀμίλητη, ἀκίνητη, μὰ καθόλου «συντετριμμένη»—εἶχε φαίνεται κι' αὐτὴ τὴν ἰδέα πώ; δὲν ἔκανε κανένα ἔγκλημα— τὴν ἄρπαξε ἀπὸ τὴ μέση:

— Ἔλα δῶ τώρα ἐσύ...ἀθλία!...παραλυμένη...σουρτούκα!...Αὐτὰ μᾶς κάνεις ἔ;...Ἐπειτὴ σοῦ εἶπα μιὰ φορὰ πὼς «σοῦ τὸν χαρίζω» τὸ πῆρες τοῖς μετρητοῖς καὶ τὸν περιάρπαξες!.. Ἔλα τώρα, καταλαβαίνω πὼς μόλις θὰ στέκεσαι στὰ πόδια σου.

»Πᾶμε κεῖ-μέσα νὰ καθήσῃς καὶ... νὰ ἀπολογηθῆς. Ἐμπρές! Ὕστερα θὰ σὰ παραπέρψουμε στὴν εἰσαγγελία, δηλαδὴ στὸν μπαμπά!... Ἐμπρὸς, κουράγιο!...Ἀθλία!..

Ὁ Γαλανὲς εἶχε φύγει ὁλοταχῶς. Ἡ Ὄλγα, ποὺ δὲν εἶχε ἀνάγκη ἀπὸ «κουράγιο», ἀφινότανε νὰ τὴ σέρνῃ ἡ Ἔλσα πρὸς τὴν μπυραρία. Ὁ Γιώτης δὲν γελοῦσε καθόλου. Τὶς ἀκολουθοῦσε σεβαστὲ, μουρμουρίζοντας:

(Ἀκολουθεῖ)

Τὸ νέον περιηγητικὸν καὶ ἐγκυκλοπαιδικὸν ἀνάγνωσμά μας

Η ΔΙΨΑ ΤΟΥ ΧΡΥΣΟΥ

ΤΟΛΜΗΡΟΙ ΚΑΙ ΡΙΨΟΚΙΝΔΥΝΟΙ ΧΡΥΣΟΘΗΡΑΙ ΣΤΗΝ ΠΡΑΣΙΝΗΝ ΚΟΛΑΣΙΝ

Αἱ περιπέτειαι τοῦ Σταύρου Σκάπου υἱοῦ τοῦ ἥρωος τοῦ «Ναυαγίου τοῦ Ἀτρομήτου»

) 151 (

Ἦσανε τόσο ἀμέριμνα, ποὺ ὁ Ζεῦγκο μὲ τοὺς Μπορόρες τὰ ζύγωσε τέσσερα-πέντε μέτρα ἀπὸ πίσω δίχως νὰ τὸν νοιώσουν καὶ τὴ στιγμὴ, ποὺ τοὺς εἶδανε ἤτανε πολὺ ἀργὰ γιὰ νὰ σωθοῦνε στὴ φευγάλα.

Φαίνεται πὼς νοιώσανε καὶ τὰ δυὸ ἄγρια ἐκεῖνα πλάσματα τέτοια κατάπληξι καὶ τρομάρα, ποὺ ἡ φωνὴ κόλλησε στὸ λαρύγγι τους καὶ μείνανε γιὰ λίγα δευτερόλεπτα σὰ νἄχανε κοκκαλώσει.

Αὐτὰ τὰ λίγα δευτερόλεπτα φθάσανε γιὰ τοὺς Μπορόρες.

Πηδήξανε ἀπάνω τους, ὅπως πηδάει ἡ «πεῦμα» στὸ θῦμα της μ' ἕνα ἢ δυὸ σάλτους.

Τὶς ἀρπάξανε ἀπὸ τὰ μαλλιὰ καὶ τὶς στιγμὲς, ποὺ κάνανε νὰ ρίξουνε τὶς πρῶτες φωνὲς τῆς φρίκης τοὺς παλαμίσανε τὸ στέμα καὶ τὲς δέσανε πισθάγκωνα μὲ τὴν εὐχέρεια καὶ τὴ γρηγόρτητα ποὺ χαρακτηρίζει τοὺς ἀγρίους καὶ ἡ μιαγρίους κατοίκους τῆς ζεύγκλας.

Ὅσο κι' ἂν κατατρεμάξανε τὰ δυὸ ἐκεῖνα ἀγριοκέριτσα, ὅσο καὶ ἂν τιναζόνταν, ἤτανε ἀδύνατο πειὰ καὶ νὰ ξεφύγουν καὶ νὰ φωνάξουν.

Εἴχαμε σημειώσει παρὰ πάνω τὸν τρόπο, ποὺ εἰ ἀγριοι τοῦ Μάττο Γκρόσσο καταφέρνουν νὰ παλαμίζουνε τὸ στόμα τῶν θυμάτων, ποὺ ἀρπάζουνε, ὥστε νὰ μὴ μποροῦν νὰ βγάζουνε τσιμουδιά.

Τὸ ἴδιο ἔκανε καὶ ὁ Ζεῦγκο μὲ τοὺς δυὸ Μπορόρες.

Στὸ φτερὸ τοῦ; δέσανε καὶ τὰ πόδια, τὶς φορτωθήκανε καὶ κινήσανε ἀμέσως; γιὰ τὴ μερὶ, ποὺ παραμόνευαν ἀκόμα ὁ Σκάπος μὲ τὸν Ἀλφοῦντο.

Αὐτὴ ὅλη ἡ τραγικὴ περιπέτεια δὲ βάσταξε πάρα πάνω ἀπὸ τέσσερα πέντε λεπτὰ τῆς ὥρας.

Τὰ δυὸ κορίτσιατῶν Ματευχάγι εἴχανε ἀρπαχτῆ καὶ σκλαβωθῆ δίχως; νὰ προφτάσουνε νὰ βγάλουνε φωνὲς καὶ δίχως τ' ἄλλα πεῦχανε φύγει πρωτήτερα οὔτε νὰ δοῦνε οὔτε νὰ ὑποπτευθοῦνε, τί γίνηκε.

Ἡ τύχη καλὴ; ἔλεγε ὁ Ἀλφοῦντο τοὺς βοήθησε πολὺ καλά.

Μὲ τὰ δυὸ αἰχμάλωτα ἀγριοκέριτσα ἀνεβήκανε γοργὰ στὸ βραχέλεφο, πεῦχανε στήσει τὸ μικρό τους κάστρο, τὰ ἀπιθώσανε σφιχτοδεμένα σὰ δεμάτια καὶ οἱ τρεῖς Μπορόρες τοῦ Ζεῦγκο τρέξανε στὸ νερὸ νὰ γεμίσουνε τὰ παγούρια ὅλων καὶ νὰ κευβαλήσουνε ὅσο μποροῦσανε γοργά κι' ὅσους μπορεῦσανε περισσότερους καρπεῦς καὶ χόρτα.

Δὲν ξέρανε, τί μποροῦσε νὰ τοὺς βρῇ καὶ πόσο θὰ βρισκόνταν ὑποχρεωμένοι νὰ μείνουνε στὸ κορφοβράχι ἐκεῖνο, κρυμμένοι καὶ ἀθέατοι.

Μὲ τὶς δυὸ σκλάβες μείνανε ὁ Σκάπες, ὁ Ἀλφοῦντο καὶ ὁ Ζεῦγκο.

Στὴν ἀρχὴ οὔτε τὶς προσέξανε διόλου. Τὶς ἀφήσανε ἐκεῖ ριχμένες καὶ σφιχτοδεμένες σὰν ἀγρίμια, πρεωρισμένα γιὰ σφαγή.

Εἴχανε ὅλοι τὸ νοῦ του; τὸ πῶς θὰ ἀσφαλιζόνταν στὴ βραχοκορφὴ καὶ θὰ ἐξαλείφανε καὶ τὰ ἰχνάρια τους.

Οἱ Ματευχάγι, ποὺ θὰ παρατηρούσανε ἔπειτα πειὸς ξέρει ἀπὸ πόση ὥρα τὴν ἐξαφάνισι τῶν δυὸ κοριτσιῶν, θὰ βγχίνανε νὰ τὰ γυρέψουνε, θὰ βρίσκανε τὸ δεμάτι ἔτοινο καὶ ἀφημένο καὶ θὰ φάχνανε γι' ἀχνάριχ.

Ὁ Ζεῦγκο τοῦ; καθησύχασε.

Τοὺς εἶπε πὼς τὸ μέρες ἤτανε ὅλο πέτρα, δίχως χαλίκι καὶ δίχως χορτάρι.

Ἔτσι ἀχνάρια δὲν πιάνανε εὔκολα ἐπάνω του. Ἔπρεπε ὅμως κατὰ τὴ γνώμη του νὰ πάρευνε τὸ δεμάτι καὶ νὰ τὸ ρίξουνε ὅσο μποροῦσανε μακρύτερα γιὰ νὰ ἀποπλανήσουν στὸ φάξιμο τοὺς Ματευχάγι.

Κι' αὐτὸ τὸ πῆρε ἀπάνω του ὁ Ζεῦγκο, ἐκεῖνο τὸ ἀκαταπόνητο καὶ γενναῖο παιδί, πεῦτανε τόσο ἔξυπνο καὶ σβέλτο καὶ τόσο τοὺς φάνηκε χρήσιμο καὶ πολύτιμο στὶς πιὸ κρίσιμες καὶ τραγικὲς περιπέτειες.

Σαλτάρησε κάτου γρήγορα, πῆρε τὸ μεγάλο δεμάτι καὶ ἔτρεξε καὶ τὄρριξε ἀπάνω ἀπὸ διακέσιες ὀργυιὲς μακρύτερα, καὶ σὰν ἀγριεζάρκαδο ξαναγύρισε γοργά.

Ὁ Σκάπος μὲ τὸν Ἀλφοῦντο φυλάγανε μήπως φανεῦνε Ματευχάγι καὶ ρίχνανε κάπου κάπου τὴ ματιά τους στὰ δυὸ δεμένα ἀγριοκόριτσα.

Ἡ προσοχή τους στρεφότανε καθ' ὁλοκληρίαν καὶ μὲ μεγάλη ἀνυπομονησία στὴ μερηά ποὺ ἔπεφτε τὸ χωριό, γιατὶ ἀπὸ κεῖ μονάχα μποροῦσε νὰ φανῇ ὁ κίνδυνος, καὶ ἐφ' ὅσον εἴχανε ἀπομακρυνθῆ καὶ οἱ τρεῖς Μπορόρες καὶ ὁ Ζεῦγκο, μποροῦσε νὰ τοὺς βρῇ μεγάλη καὶ ἀνεπανόρθωτη συφορά.

Τὰ δυὸ ἀγριοκόριτσα μ' ὅλο τὸ σφιχτοδέσιμο, ποὺ τοὺς εἴχανε κάνει οἱ Μπορόρες καὶ τὸ φίμωμα, καταφέρανε νὰ στριφογυρίζουνε καὶ ν' ἀφίνουνε κάτι βαθειὰ μουγκρητὰ σὰ νὰ βογγοῦσανε καὶ νὰ παθαινόνταν.

— Θὰ πιστεύουνε πὼς θὰ τὶς φᾶμε, ἔλεγε ὁ Σκάπες.

(Ἀκολουθεῖ)

ΠΑΝΤΕΙΟΝ ΠΡΑΚΤΟΡΕΙΟΝ
FRATELLI SPERCO

Γαλατᾶ Χουδαβεντικιὰρ Χὰν ἰσόγειον ἔναντι τοῦ Τελωνείου.
Τηλ. 44792

ΒΑΣΙΛΙΚΗ ΟΛΛΑΝΔΙΚΗ ΑΤΜΟΠΛΟΪΚΗ ΕΤΑΙΡΙΑ ΑΜΣΤΕΡΔΑΜ

Προσοχεῖς ἀναχωρήσεις κατ' εὐθεῖαν ἐκ Ἀμβέρσας, Ἀμστερδαμ Ρόττερδαμ καὶ Ἀμβούργου

ULYSSES εὑρισκόμενον εἰς τὸν λιμένα.
BERENICE περὶ τὴν 15—17 Ἰουλίου

Ἰδιαιτέρα ταχεῖα ὑπηρεσία μὲ τὰ ποταμόπλοια τῆς Βασιλικῆς Ὁλλανδικῆς ἑταιρίας δι' ὅλους τοὺς λιμένας τοῦ Ρήνου καὶ τοῦ Μείν.

Μέσον τῆς Βασιλικῆς Ὁλλανδικῆς Ἀτμοπλοϊκῆς Ἑταιρίας καὶ ἐν συνεννοήσει μὲ τὰς ναυτικὰς ὑπηρεσίας τῶν ὁλλανδικῶν ἑταιριῶν δεχόμεθα ἐμπορεύματα καὶ ἐκδόσεις φορτωτικῶν κατ' εὐθεῖαν ΔΙ' ΟΛΟΥΣ ΤΟΥΣ ΛΙΜΕΝΑΣ ΤΟΥ ΚΟΣΜΟΥ.

Ὑπηρεσία εἰσαγωγῶν

Ἀτμόπλοια ἀναμενόμενα ἐξ Ἀμστερδαμ
BERENICE περὶ τὴν 13ην Ἰουλίου.

Προσοχεῖς ἀναχωρήσεις ἐξ Ἀμστερδαμ

NIPPON, YŪSEN, KAISYA, TOKIO
ΙΑΠΩΝΙΚΗ ΑΤΜΟΠΛΟΪΚΗ ΕΤΑΙΡΙΑ
Τακτικὴ ὑπηρεσία

μεταξὺ Γιοκοχάμας, Κόμπε, Σιγκαπούρης, Κολόμβο, Σουέζ, Πόρτ-Σάϊτ, Βηρυττοῦ, Ἰσταμπούλ, Πειραιῶς, Μασσαλίας, Λίβερπουλ καὶ Γλασκόβης (ἀπ' εὐθείας χωρὶς μεταφόρτωσιν).

LISBON MARU περὶ τὴν 20 Ἰουλίου

COMPANIA ITALIANA TURISMO
C. I. T.
Παγκόσμιος ὀργάνωσις ταξειδίων

Ταξείδια κατ' ἀποκοπήν. Κράτησις ὑπνατίων ξενοδοχείων. Εἰσιτήρια θαλάσσια, εἰσιτήρια ἀεροπλάνων, σιδηροδρομικὰ, 50 ο/ο ἐκπτώσεις διὰ τοὺς ἰσολιακοὺς σιδηροδρόμους.

Ἀπευθυντέον εἰς τὴν C. I. T. καὶ FRATELLI SPERCO

ΝΑΥΤΙΚΟΝ ΠΡΑΚΤΟΡΕΙΟΝ
ΝΙΑΜΠΚΟΒΙΤΣ ΚΑΙ ΣΙΑ

Gdynia America Shipping Lines
«Palestine Line»
15θήμερος τακτικὴ ὑπηρεσία

ΣΤΑΜΠΟΥΛ—ΚΩΝΣΤΑΝΤΖΑ (Κάθε Κυριακὴν τὴν δεκαπενθημερίαν)
ΣΤΑΜΠΟΥΛ—ΠΑΛΑΙΣΤΙΝΗ (Κάθε Πέμπτην τὴν δεκαπενθημερίαν)
Ἐπιστροφὴ μέσον Πειραιῶς
Δι' ἐπιβάτας καὶ ἐμπορεύματα διὰ τοῦ πολυτελοῦς ὑπερωκεανείου
POLONIA
(15.000 τόννων)
Προσεχεῖς ἀναχωρήσεις διὰ CONSTANTZA: 16, 31 Ἰουλίου τὴν 16ην ὥραν
Προσεχεῖς ἀναχωρήσεις διὰ Παλαιστίνην: 5, 21 Ἰουλίου τὴν 16ην ὥραν
Ἐξαιρετικὴ ἀναχώρησις διὰ ΠΕΙΡΑΙΑ τὴν 5ην Ἰουλίου.

SCHULDT ORIENT LINIE
Ταχεῖα ὑπηρεσία δι' ἐμπορεύματα
ΓΡΑΜΜΗ ΕΥΡΩΠΗΣ—ΑΝΑΤΟΛΗΣ
(Ἀμβούργου, Βρέμη, Ἀμβέρσα, Ἑλλάς, Τουρκία, Βουλγαρία, Ρουμανία)
Ἀτμόπλοια ἀναμενόμενα
TROYBURG περὶ τὴν 9ην Ἰουλίου
DUBURG περὶ τὴν 22 Ἰουλίου
MARITZA περὶ τὴν 10ην Αὐγούστου

Ναυτικὸν Πρακτορεῖον
H. J. PAJKURIC
«Zetska Plovidba A.D.» deKotor
Διαβαλκανικὴ γραμμὴ δυνάμει τῆς Οἰκονομικῆς Βαλκανικῆς Διασκέψεως

Τακτικὴ ὑπηρεσία μεταξὺ
ΣΤΑΜΠΟΥΛ — ΚΩΝΣΤΑΝΤΖΑΣ καὶ ΣΤΑΜΠΟΥΛ—ΠΕΙΡΑΙΑ, ΚΟΡΦΟΥ, ΑΛΒΑΝΙΑΝ, ΔΑΛΜΑΤΙΚΗΝ ΑΚΤΗΝ, ΤΕΡΓΕΣΤΗΝ, ΒΕΝΕΤΙΑΝ καὶ ΣΟΥΣΑΚ δι' ἐπιβάτας καὶ ἐμπορεύματα.
Μὲ τὸ νεώτατον καὶ πολυτελέστατον ἀτμόπλοιον
LOVCEN
Μοναδικὴ εὐκαιρία διὰ ταξείδια ἀναψυχῆς

Προσεχεῖς ἀναχωρήσεις διὰ ΚΩΝΣΤΑΝΤΖΑΝ τὴν 11 Ἰουλίου ὥραν 19ην
Προσεχεῖς ἀναχωρήσεις διὰ ΠΕΙΡΑΙΑ, Κορφοῦ, Ἀλβανίαν, Δαλματικὰς ἀκτάς, Βενετίαν καὶ Τεργέστην τὴν 16ην Ἰουλίου τὴν 15ην ὥραν ἀκριβῶς.

Διὰ πᾶσαν σχετικὴν πληροφορίαν ἀπευθυντέον εἰς τὸ Γενικὸν Πρακτορεῖον (ἀπέναντι τοῦ σαλονιοῦ τῶν ταξειδιωτῶν) Γαλατᾶ. Τηλέφωνον 44708 καὶ εἰς ὅλα τὰ Πρακτορεῖα Ταξειδίων.

ΚΥΡΙΑΙ,
Τὰ καλλίτερα εἴδη γουναρικῶν εἰς τιμὰς ἀσυναγωνίστους καὶ εἰς πλουσίαν συλλογὴν
Θὰ εὕρητε εἰς τὸ γνωστότατον Κατάστημα
ΔΟΪΚΟΥ Πέραν, Λεωφόρ. Ἀνεξαρτησίας 287
Τηλέφωνον : 41459

ΤΟ ΡΑΔΙΟΦΩΝΟΝ

ΕΠΙΛΟΓΗ ΜΟΥΣΙΚΗΣ ΑΠΟ ΤΟ ΑΠΟΨΙΝΟ ΠΡΟΓΡΑΜΜΑ

10)7)938 Ὥρα Σταμπούλ

ΑΓΚΥΡΑ 152 μ. χ. 1973,5 μ.

6.30 Δίσκοι. 7.15 Τουρκικὴ μουσική. 8.15 Τουρκικὴ μουσική. 9.15 Ὀρχήστρα. 10 Ὕμνος Ἀνεξαρτησίας.

ΣΤΑΜΠΟΥΛ 185 μ. χ. 1622 μ.

6.30 Μουσικὴ ἐκ τοῦ κήπου τῶν Μυηματακίων. 7.15 Διάλεξις. 8 Ὥρα Γκρήνουϊτς. 8.02 Τουρκικὴ μουσική. 8.45 Μετεωρ. δελτίον. 8 48 Πληροφορίαι Ἀραβιστί. 9 Ὀρχήστρα 9.30 Κλασικὴ τουρκικὴ μουσική. 10.10 Βαριετὲ καὶ μουσικὴ ἐκ τοῦ κήπου Μυηματακίων. 10 50 Τελευταῖαι πληροφορίαι.

ΒΟΥΚΟΥΡΕΣΤΙΟΝ 823 μ. χ. 364,5 μ.

7.15 Μουσικὴ χοροῦ δίσκοι. 8.15 Ποικίλη μουσική. 8.30 Δίσκοι μουσικῆς Δβόρακ. 9.10 Ὀπερέττες. 10. Δίσκοι τραγουδιὰ τοῦ Καροῦζο. 10.20 Ὀπερέττες. 11.15 Δίσκοι.

ΒΟΥΔΑΠΕΣΤΗ 546 μ.χ. 549,5 μ.

6 Τσιγκάνικη μουσική. 7.40 Μουσικὴ πιάνου. 9.15 Συναυλία ὀρχήστρας. 11 Τσιγκάνικη μουσική. 11.20 Μουσικὴ χοροῦ. 11.50 Τσιγκάνικη μουσική. 12.10 Μουσικὴ χοροῦ.

ΠΡΑΓΑ 638 μ. χ. 470,3 μ.

5.30 Ἐλαφρὰ μουσική. 6 Στρατιωτικὴ μουσική. 6.45 Συναυλία χορωδίας. 7.30 Συναυλία ὀρχήστρας. 8.20 Δίσκοι. 9.15 Τὸ «Ἔξπρὲς τῆς Νικαίας» ὀπερέττα τοῦ Βέκ. 11.20 Δίσκοι.

***

ΕΣΠΕΡΑ ΚΥΡΙΑΚΗΣ
10 ΙΟΥΛΙΟΥ
1938

ΑΠΟΓΕΥΜΑΤΙΝΗ

Γραφεῖα: Πίραν Δεωρ. Ἀνεξαρτησίας
Δίοδος Ξυρίας 10—11
Τηλέφωνον: 43403

ΝΕΟΙ ΝΟΜΟΙ

ΤΕΘΕΝΤΕΣ ΑΠΟ ΧΘΕΣ ΕΝ ΙΣΧΥΙ

Ἄγκυρα, 9. Εἰς τὴν σημερινὴν Ἐφημερίδα τῆς Κυβερνήσεως ἐδημοσιεύθησαν διάφοροι νόμοι οἱ ὁποῖοι τίθενται ὑπὸ σήμερον ἐν ἰσχύϊ.

Μεταξὺ αὐτῶν εἶνε ὁ νόμος περὶ τροποποιήσεως ὡρισμένων ἄρθρων τοῦ περὶ φόρου κερδῶν νόμου, ὁ νόμος διὰ τοῦ ὁποίου ἐτροποποιήθησαν ἄρθρα τινὰ τοῦ περὶ χαρτοσήμου νόμου προστεθέντων νέων ἄρθρων εἰς τὸν νόμον, ὁ νόμος περὶ προσθήκης παραγράφου εἰς τὸ 2ον ἄρθρον τοῦ νόμου περὶ φόρου μεταβιβάσεως καὶ ὁ νόμος περὶ τροποποιήσεως τοῦ ἄρθρου 216 τοῦ τελωνειακοῦ δασμολογίου.

ΠΛΗΜΜΥΡΑΙ ΜΕ ΤΡΑΓΙΚΑΣ ΣΥΝΕΠΕΙΑΣ ΕΙΣ ΧΩΡΙΟΝ ΤΟΥ ΕΡΖΙΝΤΖΑΝ

Ἐπνίγησαν 19 χωρικοί

Ἐρζινιτζάν, 9. Τὸ χωρίον Κελεπίρις κατεκλύσθη σήμερον ὑπὸ τῶν ὑδάτων. Ἡ πλήμμυρα προσέλαβε μορφὴν θεομηνίας διὰ τὸ χωρίον. Πλείσται οἰκίαι κατέρρευσαν καὶ 19 χωρικοὶ ἐπνίγησαν. Ἡ Κυβέρνησις ἔσπευσεν εἰς βοήθειαν τῶν πλημμυροπαθῶν.

ΟΙ ΙΑΠΩΝΕΣ ΕΙΣ ΤΗΝ ΚΙΝΑΝ

(Συνέχεια ἐκ τῆς 1ης σελίδος)

Ἰαπωνία παρεσύρθη ἀπό... τὴν Γερμανίαν εἰς τὰς ἐπιχειρήσεις της κατὰ τῆς Κίνας. «Δι' ἰχθροπραξίαι, εἶπεν ὁ κ. Βαρὲν, εἰς Ἄνω Ἀνατολὴν ἤρχισαν καθ' ἣν στιγμὴν ἡ Γερμανία ἐνέτεινε τὴν δρᾶσίν της εἰς τὴν Κεντρικὴν Εὐρώπην.»

«Τὸ τριμερὲς σύμφωνον ἀνέφερεν ἐν συνεχείᾳ ὁ κ. Βαρέν, ὑπεγράφη διὰ νὰ φρὴν σύγχυσιν εἰς τὴν Γαλλίαν, τὴν Ἀγγλίαν καὶ τὴν Ρωσσίαν, αἱ ὁποῖαι οὕτω θὰ ἦσαν ὑποχρεωμέναι νὰ ἀμυνθοῦν συνόρων, εὑρισκομένων εἰς κολοσσιαῖαν ἀπόστασιν μεταξύ των.

"Οσον ἀφορᾷ τὸ ζήτημα τῆς καταλήψεως τῶν νήσων Χαϊνὰν ὁ πρώην διοικητὴς τῆς Ἰνδοκίνας ἐτόνισεν ὅτι αὗται ἀπὸ πολλῶν ἐτῶν ἐθεωροῦντο ὡς οὐδέτερον ἔδαφος. «Ἀλλ' ἐπαναλαμβάνομεν — εἶπεν — ὅτι ἡ Ἰαπωνία ἐπιζητεῖ νὰ κατακτήσῃ ὄχι μόνον τὴν Κίναν, ἀλλ' ὁλόκληρον τὴν Ἄπω Ἀνατολήν.

»Εἰς τὴν πολιτικὴν της αὐτὴν δὲ ἐξωθεῖται, ἤδη: ἀπὸ τὴν Γερμανίαν, ἥτις ἔπεισε τὸ Τόκιον, ὅτι θὰ τὴν βοηθήσῃ εἰς ἀντάλλαγμα τῆς ὑποστηρίξεως, τὴν ὁποίαν θὰ τῆς παράσχῃ εἰς τὴν Εὐρώπην. Ἡ Ἰαπωνία ὅμως ἁπλῶς θὰ ζημιωθῇ διότι ἐκεῖ θὰ ἐξαντληθῇ εἰς τὸν ἀγῶνα της κατὰ τῆς Κίνας, εἰς τὸ τέλος δὲν θὰ δρέψῃ παρὰ πικρίας».

Μετὰ τὸν κ. Βαρὲν ὡμίλησεν ὁ ἀντιπρόσωπος τῶν κινεζικῶν Συνδικάτων Τσοὺ Σουὲ Φὰν, ὅστις ἐτόνισεν, ὅτι ὁλόκληρος ὁ ἐργατικὸς κόσμος τῆς Κίνας ἀγωνίζεται ὑπὲρ τῆς ἐθνικῆς του ἀνεξαρτησίας καὶ προσέθεσεν ὅτι ὁ στρατάρχης Τσάγκ Κάϊ Σὲκ χαίρει τῆς ἐμπιστοσύνης ὁλοκλήρου τοῦ λαοῦ του. Καταλήγων ἐτόνισεν, ὅτι 450 ἑκατομμύρια Κινέζων μάχονται ὑπὲρ τῆς ἐλευθερίας των καὶ εἶνε βέβαιος περὶ τῆς ὁριστικῆς νίκης της. «Κάμνομεν, προσέθεσεν, ἔκκλησιν πρὸς ὅλους τοὺς λαούς, ὅπως μᾶς βοηθήσουν, διὰ νὰ φέρωμεν εἰς εὐτυχὲς πέρας τὸν εὐγενῆ ἀγῶνά μας.»

Ἡ βοήθεια ὅμως αὐτὴ εἶναι περιωρισμένη. Ἁπλῶς πωλοῦνται ὅπλα εἰς τὴν Κίναν καὶ δημιουργοῦνται ἐπεισόδια μὲ τὰς νησίας. Τοιαῦτα ἐπεισόδια ἤδη μιουργήθησαν καὶ μὲ βρεττανικὰ σκάφη καὶ οἱ ἰαπωνικοὶ κύκλοι τονίζουν ὅτι τὰ παράπονα τῆς ἀγγλικῆς κυβερνήσεως διὰ τὰς νησίας ἐναντίον ὡρισμένων βρεττανικῶν πλοίων δὲν εἶναι δικαιολογημένα. Αἱ νησίαι, προσθέτουν, δὲν εἶναι γενικαί, ἀλλ' ἐνεργοῦνται ἐπὶ ὡρισμένων πλοίων, διὰ τὰ ὁποῖα ἔχουν ὑπεψίας οἱ Ἰάπωνες, ὅτι δὲν εἶναι πράγματι ἀγγλικά, ἀλλὰ φέρουν τὴν βρεττανικὴν σημαίαν.

ΚΗΔΕΙΑΙ

Ἀγγέλλοντες μετὰ βαθυτάτης θλίψεως τὸν θάνατον τοῦ προσφιλοῦς μας

ΧΡΗΣΤΟΥ ΣΚΟΚΟΤΑ

(ἐκ τοῦ χωρίου Δουβιανῆς τῆς ἐπαρχίας Ἀργυροκάστρου τῆς Ἠπείρου)

συζύγου, θείου καὶ συγγενοῦς ἡμῶν, παρακαλοῦμεν πάντας τοὺς τιμῶντας τὴν μνήμην αὐτοῦ ὅπως εὐαρεστούμενοι παραστῶσιν εἰς τὴν νεκρώσιμον ἀκολουθίαν ψαλλησομένην σήμερον Κυριακὴν 10 Ἰουλίου περὶ ὥραν 17ην ἐν τῷ ἐν Ἀντιγόνῃ ἱερῷ ναῷ Ἰωάννου τοῦ Προδρόμου.

Ὁ βαρυπενθῶν σύζυγος
Γρηγόριος Χηδήρογλου

Τὰ βαρυπενθοῦντα τέκνα
Δέσποινα Γ. Χηδήρογλου (ἐν Ἀθήναις)
Νικ. Γ. Χηδήρογλου (ἐν Ἀθήναις)
Ἀλεξάνδρα Γ. Χηδήρογλου
Μελπομένη Ι. Κόββα μετὰ τοῦ συζύγου καὶ τῶν τέκνων της
Ὄλγα Χολέβα μετὰ τοῦ συζύγου καὶ τῶν τέκνων της (ἐν Ἀθήναις)
Ἰωάννης Γ. Χηδήρογλου (ἐν Ἀθήναις)
Ἑλένη Μασιαλᾶ μετὰ τοῦ συζύγου καὶ τῶν τέκνων της (ἐν Θεσσαλονίκῃ)
Χριστόφορος Γ. Χηδηρογλου
καὶ οἱ λοιποὶ συγγενεῖς

Τὸ παρὸν θεωρηθήτω ὡς ἰδιαιτέρα πρόσκλησις.

Σημ. Τὸ ἐκ Γεφύρας ἀναχωροῦν ἀτμόπλοιον ὥραν 15ην συμπίπτει μὲ τὴν ὥραν τῆς κηδείας.

(Ὑπηρεσία Κηδειῶν Π. ΑΓΓΕΛΙΔΟΥ)

Ἀγγέλλοντες μετὰ βαθυτάτης θλίψεως τὸν θάνατον τῆς προσφιλοῦς ἡμῶν συζύγου, μητρός, μάμμης καὶ συγγενοῦς

ΘΑΛΕΙΑΣ ΓΡ. ΧΗΔΗΡΟΓΛΟΥ

παρακαλοῦμεν πάντας τοὺς τιμῶντας τὴν μνήμην αὐτῆς ὅπως εὐαρεστούμενοι παραστῶσιν εἰς τὴν νεκρώσιμον ἀκολουθίαν ψαλλησομένην σήμερον Κυριακὴν 10 Ἰουλίου περὶ ὥραν 17ην ἐν τῷ ἐν Ἀντιγόνῃ ἱερῷ ναῷ Ἰωάννου τοῦ Προδρόμου.

Ὁ βαρυπενθῶν σύζυγος
Γρηγόριος Χηδήρογλου

Τὰ βαρυπενθοῦντα τέκνα
Δέσποινα Γ. Χηδήρογλου (ἐν Ἀθήναις)
Νικ. Γ. Χηδήρογλου (ἐν Ἀθήναις)
Ἀλεξάνδρα Γ. Χηδήρογλου
Μελπομένη Ι. Κόββα μετὰ τοῦ συζύγου καὶ τῶν τέκνων της
Ὄλγα Χολέβα μετὰ τοῦ συζύγου καὶ τῶν τέκνων της (ἐν Ἀθήναις)
Ἰωάννης Γ. Χηδήρογλου (ἐν Ἀθήναις)
Ἑλένη Μασιαλᾶ μετὰ τοῦ συζύγου καὶ τῶν τέκνων της (ἐν Θεσσαλονίκῃ)
Χριστόφορος Γ. Χηδηρογλου
καὶ οἱ λοιποὶ συγγενεῖς

Τὸ παρὸν θεωρηθήτω ὡς ἰδιαιτέρα πρόσκλησις.

Σημ. Τὸ ἐκ Γεφύρας ἀναχωροῦν ἀτμόπλοιον ὥραν 15ην συμπίπτει μὲ τὴν ὥραν τῆς κηδείας.

(Ὑπηρεσία Κηδειῶν Π. ΑΓΓΕΛΙΔΟΥ)

ΤΑ ΜΕΓΑΛΑ ΔΙΕΘΝΟΥΣ ΕΝΔΙΑΦΕΡΟΝΤΟΣ ΖΗΤΗΜΑΤΑ ΤΗΣ ΕΥΡΩΠΗΣ

Η ΣΗΜΑΣΙΑ ΤΗΣ ΣΥΜΦΩΝΙΑΣ ΔΙΑ ΤΟ ΧΑΤΑΗ

ΠΑΡΙΣΙΟΙ, Ἰούλιος.—Ὁ ὑπουργὸς τοῦ συντονισμοῦ τῆς Ἐθνικῆς Ἀμύνης τῆς Ἀγγλίας κ. Ἴνσκιπ πρσέβη εἰς ἀνακοινώσεις ἀναφορικῶς μὲ τὴν θέσιν τῶν ἀγγλικῶν ἐξοπλισμῶν, τονίσας ὅτι ἡ ἄμυνα τῆς χώρας εὑρίσκεται εἰς λίαν εὐχάριστον σημεῖον.

Ἐκ τῶν δηλώσεων τοῦ κ. Ἴνσκιπ προκύπτει ὅτι, ἐκτὸς τῶν φανερῶν ἐξοπλισμῶν, ὑπάρχουν καὶ ἄλλοι μὴ προορζόμενοι διὰ τὴν δημοσιότητα καὶ ὅτι ὁ ἀγγλικὸς στρατὸς διαθέτει πολλὰς μυστικὰς ἐφευρέσεις καὶ σχέδια, τὰ ὁποῖα οὐδεμία ἄλλη χώρα γνωρίζει.

Πρωτίστως τοὺς Ἄγγλους, ἰδίως δὲ τοῦ Ἄστεως ἐνδιαφέρει ἡ ἀεροπορία, ὁ δὲ ἀρχηγὸς τῆς ἐργατικῆς ἀντιπολιτεύσεως κ. Ἄτλυ, συνοδευόμενος ὑπὸ ἑνὸς Ἐργατικῶν βουλευτῶν, ἐπεσκέφθη τὸν πρωθυπουργὸν κ. Τσάμπερλαιν καὶ ἐπέδωκεν εἰς αὐτὸν ὑπόμνημα σχετικὸν μὲ τὴν ἐναέριον ἄμυναν. Τὸ ὑπόμνημα τοῦτο κατηρτίσθη ὑπὸ τῆς κοινοβουλευτικῆς ἐπιτροπῆς τοῦ Ἐργατικοῦ κόμματος ἐπὶ τῇ βάσει πληροφοριῶν, αἱ ὁποῖαι ἐλήφθησαν ἐκ διαφόρων πηγῶν. Ὁ κ. Ἄτλυ εἶπεν εἰς τὸν κ. πρωθυπουργὸν ὅτι ἐπιβάλλεται εὐρεῖα ἔρευνα ἐπὶ τοῦ ζητήματος.

Ταὐτοχρόνως πρὸς τοὺς ἐξοπλισμοὺς ἐκδηλοῦται ἐνδιαφέρον καὶ περὶ τοῦ ἱσπανικοῦ ζητήματος. Τὸ κοινόν, ὡς καὶ ἐν Ἀγγλίᾳ, ἐνδιαφέρεται καὶ διὰ τὴν ἀποχώρησιν ἐξ Ἱσπανίας τῶν ξένων ἐθελοντῶν. Σχετικῶς μὲ τὰ χρονικὰ διαστήματα, τὰ ὁποῖα θὰ ἀπαιτήσῃ ἡ ἐφαρμογὴ τοῦ ἀγγλικοῦ σχεδίου περὶ ἀπομακρύνσεως τῶν ξένων ἐθελοντῶν ἐξ Ἱσπανίας, ἐγνώσθησαν συμπληρωματικῶς αἱ ἑξῆς λεπτομέρειαι:

Αἱ ἤδη καταρτιζόμεναι ἐπιτροπαὶ θὰ ἀναχωρήσουν εἰς Ἰσπανίαν εὐθὺς ὡς ληφθῇ ἐνταῦθα ἡ ἀνεπιφύλακτος ἀποδοχὴ τῶν κυβερνήσεων Βαρκελώνης καὶ Μπροῦργος, ἡ ὁποία ἐλπίζεται ὅτι δὲν θὰ βραδύνῃ.

Αἱ ἐπιτροπαί, φθάνουσαι εἰς Ἰσπανίαν, θὰ χρειασθοῦν διάστημα τοὐλάχιστον δύο ἑβδομάδων διὰ νὰ κατατοπισθοῦν ἐπὶ τῶν πραγμάτων.

Μετὰ τὴν πάροδον τῶν δύο αὐτῶν ἑβδομάδων προβλέπεται ἕτερον διάστημα 38 ἡμερῶν, δυνάμενον ὅλως ἐξαιρετικῶς νὰ φθάσῃ τὰς 40, κατὰ τὸ ὁποῖον πρέπει νὰ συντελεσθῇ ἡ ἀπογραφὴ τῶν ἐθελοντῶν.

Οὕτω ὑπὸ τοὺς αἰσιωτέρους οἰωνοὺς ἡ μὲν πρώτη ἔκθεσις τῶν ἐπιτροπῶν δέον νὰ ἀναμένεται ἐντοῦθα περὶ τὰ μέσα Αὐγούστου, ἡ δὲ συμπλήρωσις τῆς ἀπογραφῆς τῶν ἐθελοντῶν περὶ τὰ τέλη Σεπτεμβρίου.

Ἅμα τῇ ὑποβολῇ τῆς πρώτης ἐκθέσεως, ἤτοι ἀπὸ τῆς 15ης Αὐγούστου, θὰ ἀρχίσῃ ἐφαρμοζόμενος ὁ αὐστηρὸς ἀπὸ ξηρᾶς ἔλεγχος κατὰ μῆκος τῶν γαλλικῶν καὶ τῶν πορτογαλλικῶν συνόρων.

Μετὰ τὴν συμπλήρωσιν τῆς ἀπογραφῆς οἱ ξένοι παρατηρηταὶ θὰ ἐγκατασταθοῦν εἰς τοὺς πρὸς τοῦτο ὁρισθέντας λιμένας, διὰ νὰ παρακολουθήσουν ἐκεῖθεν τὴν ἐπιβίβασιν τῶν ξένων ἐθελοντῶν.

Ἐὰν δι' οἱονδήποτε λόγον ἕνα μῆνα μετὰ τὴν ἔναρξιν τῆς ἀπογραφῆς, ἤτοι μέχρι τέλους Σεπεμβρίου, δὲν ση εἰωθῇ εὐδημία ἀνοχώρησις, θὰ ἔγκαταλειφθῇ σύστημα ἔλεγχος τῶν συνόρων. Ἐὰν ἐπίσης μέχρι τῆς 20ῆς περίπου Ὀκτωβρίου δὲν ἔχουν ἀπομακρυνθῇ τοὐλάχιστον 10000 ἐθελοντῶν ἐξ ἑκάστης παρτιδοποιήσεως, θὰ ἀναγνωρισθῇ εἰς ἀμφοτέρους τοὺς ἀντιμαχομένους τὸ δικαίωμα τῶν ἐμπολέμων.

Σημειωτέον ὅτι αἱ ἀνωτέρω προθεσμίαι κρίνονται ἐντοῦθα ὡς λίαν βραχεῖαι, θεωρεῖται δὲ ἀπὸ τοῦδε βέβαιον, ὅτι θὰ παραστῇ ἀνάγκη νὰ δοθοῦν παρατάσεις.

Ὥστε βλέπει κανείς, ὅτι τὸ ἱσπανικὸν ἐπὶ πολὺ ἀκόμη θ' ἀπασχολήσῃ τὸν κόσμον.

Κατὰ δεύτερον λόγον ἀπασχολοῦν αἱ σχέσεις πρὸς τὸ Ραΐχ.

Ἡ συμφωνία τῶν Ἄγγλων μὲ τὸ Ραΐχ διὰ τὰ αὐστριακὰ χρέη εἶναι γεγονὸς σημασίας πιὸ γενικῆς. Εἰς τὴν οὐσίαν οἱ Ἄγγλοι ἐνήργησαν ὡς ἐντολοδόχοι καὶ ἄλλων κρατῶν, ὑπήκοοι τῶν ὁποίων ἦσαν καὶ εἶναι κάτοχοι αὐστριακῶν τίτλων, ἄλλων κυβερνήσεων, ὅπως τῆς Γαλλίας π. χ. ἢ τῆς Ἀμερικῆς, ποὺ ἠγνοήθησαν τὰ παραχωρεθέντα ἀπὸ τὴν Κοινωνίαν τῶν Ἐθνῶν εἰς τὴν Αὐστρίαν δάνεια. Ἔτσι ἡ συμφωνία των μὲ τὴν Γερμανίαν ἀνοίγει πλέον τὸν δρόμον καὶ διὰ τὰ ἄλλα κράτη καὶ τακτοποιεῖ ἕνα ζήνημα ἀκανθῶδες, γύρω ἀπὸ τὸ ὁποῖον εἶχον ἐκφρασθῇ πολλοὶ φόβοι.

Δὲν ἐλέγετο μήπως ὅτι, ἐπειδὴ τὰ ἐκχωρηθέντα ἀπὸ τὴν Κοινωνίαν τῶν Ἐθνῶν πρὸς τὴν Αὐστρίαν δάνεια (αὐστριακῆς ἀνεξαρτησίας, δάνειον Νταίηβς, Γιώγκ, Σάρρεμπου») ἦσαν δάνεια, ποὺ ἀπέβλεπον νὰ ματαιώσουν τὴν ἕνωσιν τῆς Αὐστρίας μὲ τὴν Γερμανίαν καὶ συνεπῶς μὴ δημιουργοῦντα διὰ τὸ Ραΐχ καμμίαν ὑποχρέωσιν;

Ἡ ἐπέκτασις τῆς ἀγγλογερμανικῆς συμφωνίας ἐπὶ τῶν αὐστριακῶν δανείων καὶ εἰς τὰς ἐμπορικὰς σχέσεις τῶν δύο κρατῶν εἶναι χαρακτηριστική. Εἰς τὴν πραγματικότητα, ἡ διασφάλισις τῶν βρεττανικῶν συμφερόντων ἀπαιτοῦσε μίαν νέαν ἐμπορικὴν συμφωνίαν μὲ τὴν Γερμανίαν, ὄχι μόνον διότ' ὅτι ἀφορᾷ τὰ δάνεια τῆς Κ.Τ.Ε., ἀλλὰ καὶ διὰ τὸ βρεττανικὸν ἐμπόριον.

Ἀπὸ τῆς στιγμῆς, ὅπου ἡ Αὐστρία προσηρτήθη εἰς τὸ Ραΐχ, αἱ συμφωνίαι της οἱ ἐμπορικαὶ μὲ τὰ διάφορα κράτη ἔπαυσαν νὰ ἔχουν ἰσχύν, καθόσον αἱ εἰσαγωγαὶ τῆς Αὐστρίας δὲν εἶναι σήμερον παρὰ μέρος τῶν γενικῶν εἰσαγωγῶν καὶ ἐξαγωγῶν τῆς Γερμανίας. Διὰ νὰ ἐξασφαλισθῇ συνεπῶς τὸ ποσοστὸν καὶ ὁ τρόπος πληρωμῆς τῶν εἰσαγομένων εἰς τὴν Αὐστρίαν ἐμπορευμάτων κάπως μονιμώτερα, ἀνάγκη εἶναι νὰ γίνουν νέαι συμφωνίαι μὲ τὴν κυβέρνησιν τοῦ Βερολίνου. Αὐτὸ δὲ καὶ ἔκαμε ἡ Ἀγγλία, ἐνωρίτερα δέβαια—ὅπως συνήθως γίνεται—ἀπὸ ἄλλας εὐρωπαϊκὰς χώρας καὶ μὲ ἀποτελέσματα ἱκανοποιητικά.

Ἡ νέα ἀγγλογερμανικὴ συμφωνία ἀποτελεῖ μίαν ἐπὶ πλέον ἀπόδειξιν τῆς ἐξαιρετικῆς οἰκονομικῆς δράσεως ἡ ὁποία θὰ γίνῃ σύριον (σήμερον) τὴν 11ην ὥραν παρόντες τοῦ πρωθυπουργοῦ κ. Τζελὰλ Μπαγιάρ.

Τὸ δὲ ἀπόγευμα θὰ γίνουν αἱ μεγάλαι ναυτικαὶ ἐπιδείξεις, λεμβοδρομίαι καὶ λοιπὰ τῇ συμμετοχῇ ἀθλητῶν ἐρχομένων ἐπὶ τοῦ φ ἐκ Σταμπούλ, Σμύρνης καὶ Πανόρμου.

Ὅλη ἡ πόλις ἔχει σημαιοστολισθῇ ἐπ' ἄκρου εἰς ἄκρον. Χιλιάδες λαοῦ ἦλθον ἀπὸ τὸ Ἀδάπεζαρ, τὴν Γκέϊβε, τὸ Κραμενσὰλ καὶ τὰ πέριξ διὰ νὰ παρευρεθοῦν εἰς τὴν τελετὴν καὶ νὰ παρακολουθήσουν τοὺς ἀγῶνας.

Μετὰ τὴν τελετὴν τῆς κατεθέσεως τοῦ θεμελίου λίθου τοῦ ἐργοστασίου, θὰ παρατεθῇ διὰ τοὺς ἐπισήμους προσκεκλημένους ἐπὶ τοῦ «βιηθητικοῦ» σκάφους «Ἐρκίν» μέγα γεῦμα εἰς τὸ ὁποῖον θὰ παρακαθήσουν 400 πρόσωπα. Τὴν νύκτα θὰ γίνῃ μεγάλη πλωτὴ λαμπιονδρομία, ἐπὶ τοῦ «Γιεβοὺζ» δὲ θὰ γίνῃ δεξίωσις μετὰ χοροῦ.

Σήμερον τὴν πρωΐαν ἀνεχώρησιν εἰς Νικομήδειαν ὁ πρωθυπουργὸς κ. Τζελὰλ Μπαγιὰρ καὶ οἱ ὑπουργοὶ Οἰκονομίας καὶ Γεωργίας κ.κ. Σακὴρ Κισεμπὶρ καὶ Φαΐκ Κούτογλου. Ὁ κ. πρωθυπουργὸς θὰ ἐπιστρέψῃ τὸ ἑσπέρας εἰς τὴν πόλιν μας, ἐὰν δὲ δὲν γίνῃ κωμμία μεταβολὴ εἰς τὸ πρόγραμμα, θὰ ἀναχωρήσῃ τὴν Τρίτην διὰ τὸ Ζωγκουλδὰκ ἐπιβλέπων τοῦ ἀτμοπλοίου «Ἀκσοῦ».

***

Τὸ ἐργοστάσιον χημικῶν προϊόντων τῆς Νικομηδείας θὰ παρέχῃ κουσκινὴν σόδαν καὶ χλώριον, συστατικὰ τοῦ κοινοῦ ἅλατος τὸ ὁποῖον εὑρίσκεται ἐν ἀφθονίᾳ εἰς τὴν χώραν.

Ἡ παραγωγὴ τοῦ ἐργοστασίου εἰς κουσκινὴν σόδαν θὰ ἀνέχεται εἰς 2100 τόννους ἐτησίως. Τὸ προϊὸν αὐτὸ χρησιμοποιεῖται εἰς τὴν βιομηχανίαν τοῦ σάπωνος καὶ εἰς τὴν ὑφαντουργίαν διὰ τὴν στίλπωσιν (μερσερισζιόν) τῶν βαμβακερῶν ὑφασμάτων. Τὸ χλώριον χρησιμοποιεῖται εἰς τὴν βιομηχανίαν τοῦ σελλυλόζ, τὴν ὑφαντουργίαν καὶ εἰς τὴν ποροσκευὴν ἐσφυξιγόνου ὡς καὶ εἰς τὴν κατ' αὐτὸν ἄμυναν.

ΣΗΜΕΡΟΝ ΓΙΝΕΤΑΙ Η ΚΑΤΑΘΕΣΙΣ ΤΟΥ ΘΕΜΕΛΙΟΥ ΛΙΘΟΥ ΤΟΥ ΕΡΓΟΣΤΑΣΙΟΥ ΧΗΜΙΚΩΝ ΠΡΟΪΟΝΤΩΝ ΕΙΣ ΝΙΚΟΜΗΔΕΙΑΝ

ΑΘΛΗΤΙΣΜΟΣ

ΠΑΛΗ

Χθὲς εἰς τὸ Στάδιον Ταξεϊμίου, παρουσίᾳ τοῦ φιλάθλου ὑπουργοῦ τῶν Τελωνείων καὶ Μονοπωλίων κ. Ρεφὰ καὶ 1500 περίπου θεατῶν, συνηντήθησαν οἱ παλαισταὶ τῆς Ἐθνικῆς ὁμάδος μετὰ τοῦ πρωτοπαλαιστοῦ τῆς ἐλευθέρας πάλης, μὲ τὰ ἑξῆς ἀποτελέσματα:

Εἰς τὰ 56 κ. ὁ Μουσταφᾶ Ἀλὴφ ἀνεκηρύχθη νικητὴς τοῦ Ἀχμέτ.

Εἰς τὰ 61 κ. ὁ Ἀχμὲτ Ἰσνὶκ ἀνεδείχθη νικητὴς τοῦ Χαλήλ.

Εἰς τὰ 79 κ. ὁ Ἀχμὲτ Μερσίνης ἐνίκησε διὰ πτώσεως εἰς 33΄΄ τὸν Ἰσμαὴλ Τεκήρ.

Εἰς τὰ 66 κ. ὁ Ἀχμὲτ ἀνεδείχθη νικητὴς τοῦ Χαδήκ.

Εἰς τὰ 87 ὁ Μουσταφᾶ ἐνίκησε τὸν Χουσεὴν (Ἀμασείας) διὰ πτώσεως εἰς 2 λεπτὰ καὶ 3΄΄.

Εἰς τὰ 72 ὁ Χουσεὴν (Ἀγκύρας) ἀνεδείχθη νικητὴς τοῦ Ἀζελάλ.

Εἰς τὰ 79 κ. ὁ Ἀχμὲτ (Μερσίνη) ἐνίκησε διὰ πτώσεως τὸν Ἀδὴλ εἰς 3΄

Εἰς τὰ 87 ὁ Μουσταφᾶ ἐνίκησε τὸν Ἀχμὲτ (Σαμψοῦντος) εἰς 6΄ διὰ πτώσεως.

Ἡ μεταξὺ τοῦ Τσομπὰν Μεχμὲτ καὶ τοῦ Ἀχμὲτ (Σαμψοῦντος) συνάντησις ἐματαιώθη διότι εἰς τελευταίαν του στιγμὴν ὁ Τσομπὰν Μεχμὲτ ἐτραυματίσθη.

Κατόπιν τῶν χθεσινῶν συναντήσεων ὁ Μουσταφᾶ Ἀκίρ τῶν 56 κιλῶν κατετάχθη εἰς τὴν Ἐθνικὴν ὁμάδα.

ΠΟΔΟΣΦΑΙΡΟΝ

Ἐξ Ἀγκύρας

Χθὲς εἰς τὴν πρωτεύουσαν διεξήχθησαν φιλικοὶ ἀγῶνες μεταξὺ τῶν ἰσχυροτέρων ὁμάδων αὐτῆς: τὸ γήπεδον τῆς Ἄνκαρα γκιεὐζζοῦ.

Εἰς τὸν μεταξὺ τῆς Δεμὶρ Σπὲρ καὶ Γκιεὐνὲς ἀγῶνα νικήτρια ἀνεδείχθη ἡ πρώτη μὲ 2 — 1.

Ἡ Ἄνκαρα Γκιεὐζζοῦ ἐνίκησε τὴν Γ. Σεράϊ διὰ 4 — 0 σημειώσασα ἀνὰ 2 τέρματα εἰς ἕκαστον ἡμιχρόνιον.

Σήμερον θὰ συναντηθοῦν αἱ χθεσιναὶ νικήτριαι ὁμάδες.

Ἀρν. Σπ Κλοὺπ — Μπρακόχμπα

Σήμερον περὶ τὴν 17.30 εἰς τὸ γήπεδον τοῦ Ἀρν. Σπ. Κλοὺπ συναντῶνται αἱ Α΄ καὶ Β΄ ὁμάδες τῶν συλλόγων Ἀρν. Στ. Κλεὺπ καὶ Μπρακέχμπα.

Αἱ συναντήσεις αὗται προμηνύονται ἐξαιρετικῶς ἐ διαφέρουσαι καὶ θὰ συγκεντρώσουν πλῆθος φιλάθλων εἰς τὸ ἐξοχικὸν γήπεδον τοῦ προαστείου τούτου.

ΚΛΑΣΙΚΟΣ ΑΘΛΗΤΙΣΜΟΣ

Ὁ Ὀλυμπιονίκης Σαλμίνεν εἰς Διεθνεῖς ἀγῶνας

Ὁ ὀλυμπιονίκης Ἰλμάρι Σαλμίνεν εἰς τοὺς ἐν Βιέννῃ διεθνεῖς ἀθλητικοὺς ἀγῶνας ἐνέδειξε τὸν ἀγῶνα 10 χμ. εἰς 31΄. 11΄΄ 8 νικήσας τοὺς ἀγωνιστὰς τοῦ Σίφερτ (Δανία) φθάσαντα 2ον εἰς 31΄ 13΄΄ 6 καὶ τὸν Φινλανδὸν Χοράντα φθάσαντα 3ον εἰς 31΄ 35΄΄ 8.

ΠΟΔΟΣΦΑΙΡΟΝ

Οὐρουγουάη—Ἀργεντινὴ 4-1(2-1)

Εἰς τὸν μεταξὺ τῶν δύο ἰσχυροτάτων ὁμάδων τῆς Οὐρουγουάης καὶ Ἀργεντινῆς διεξηχθέντα ἀγῶνα εἰς τὸ Ρίβερ Πλάτα τοῦ Μπουένος Ἄιρες νικήτρια ἀνεδείχθη ἡ πρώτη διὰ 4 τερμάτων ἔναντι 1 μὲ 2—1 κατὰ τὸ 1ον ἡμιχρόνιον ὑπὲρ τῆς νικητρίας ὁμάδος.

Τὸν ἀγῶνα διηύθυνε Βοεζιλιανὸς διαιτητὴς παρηκολούθησαν δὲ περὶ τοὺς 160 000 θεατῶν. Ἀπὸ τὴν συνάντησιν ταύτην δὲν ἔλειψαν καὶ τὰ θλιβερὰ ἐπεισόδια κατὰ τὰ ὁποῖα ἐτραυματίσθησαν 10 θεαταὶ ἀρκετὰ σεβαρὰ καὶ περὶ τοὺς 100 ἐλαφρότερον.

ΠΑΛΗ

Ὁ Σαραντόπουλος εἰς τὴν πόλιν μας

Κατὰ τὰς ἀθλητικὰς ἐφημερίδας τῶν Ἀθηνῶν ἐντὸς διμήνου ἐπανέρχεται εἰς τὴν πόλιν μας ὁ ἐν Ἀμερικῇ τεσσάτας ἐπιτυχίας ἐν ἐιάσκῃ συμπολίτης μας πολιοστὸς Δημ. Σαραντόπουλος ὁ ὁποῖος ἐπιστρέφων κατόπιν εἰς τὴν Ἑλλάδα πρόκειται νὰ συναντηθῇ μετὰ τοῦ Βουλγάρου πρωτοπαλαιστοῦ.

ΠΥΓΜΑΧΙΚΑ

Εἰς τὸ Σίφιλντ τῆς Ἀγγλίας ὁ Ἄγγλος πρωτοπυγμάχος ἐλαφρῶν βαρῶν Νιάϋ Κρέλεϋ ἐνίκησε εἰς τὰ σημεῖα κατόπιν ἀγῶνος δραματικοῦ 10 γύρων τὸν Ἕλληνα πρωτοπυγμάχον Δ. Γρίσπον ἐνώπιον 6000 θεατῶν.

Κίντ Ζάννας—Μίλλερ

Εἰς τὸ Στάδιον τῆς Πράγας ἐνώπιον 6000 θεατῶν ὁ Γάλλος πυγμάχος Κίντ Ζάννας ἠλθεν ἰσόπαλος μετὰ τοῦ Τσέχου Σάρλ Μύλλερ κατόπιν ἀγῶνος 10 γύρων τῶν 3 λεπτῶν.

ΑΠΟΓΕΥΜΑΤΙΝΑ ΤΗΛΕΓΡΑΦΗΜΑΤΑ

Ο κ. ΟΥΑΤΕΡΛΟΟΥ ΠΑΡΑ ΤΩ κ. ΜΕΤΑΞΑ

ΑΘΗΝΑΙ, 10. (Τοῦ ἀνταποκριτοῦ μας) Ὁ ἐνταῦθα πρεσβευτὴς τῆς Μεγ λης Βρεττανίας κ Οὐατερλόου μεταβὰς χθὲς εἰς τὸ ὑπουργεῖον τῶν Ἐξωτερικῶν, ἐτεσκέφθη τὸν πρωθυπουργὸν κ. Μεταξᾶν, μετὰ τοῦ ὁποίου συνωμίλησεν ἐπὶ μακρὸν ἐπὶ διαφόρων ζητημάτων ἐνδιαφερόντων τὰς δύο χώρας.

Η ΣΥΛΛΟΓΗ ΕΡΑΝΩΝ ΔΙΑ ΤΗΝ ΕΠΙΣΚΕΥΗΝ ΤΟΥ ΝΑΟΥ ΤΗΣ ΑΝΑΣΤΑΣΕΩΣ

Η ΧΘΕΣΙΝΗ ΠΡΩΤΗ ΣΥΝΕΔΡΙΑ ΤΗΣ ΕΠΙΤΡΟΠΗΣ

*ΑΘΗΝΑΙ, 10. (Τοῦ ἀνταποκριτοῦ μας) Συνῆλθε χθὲς ὑπὸ τὴν προεδρείαν τοῦ ἀρχιεπισκόπου Ἀθηνῶν κ. Χρυσοστόμου εἰς τὴν πρώτην αὐτῆς συνεδρίαν ἡ μεγάλη ἐπιτροπὴ ἐράνων διὰ τὴν ἐπισκευὴν τοῦ ναοῦ τοῦ Παναγίου Τάφου καὶ ἀπεφάσισε νὰ ἀπευθύνῃ