ΕΤΟΣ 13ον ΑΡΙΘΜ. 4504
Γραφεία : Πέραν Δίοδος Συρίας 'Αριθμ. 10—11—12
Τηλέφωνον : 43403
Ταχυδρ. κιβώτιον 2187 Πέραν
Τιμὴ φύλλου Γρόσια 4
'Ιδιοκτήτης Διευθυντής : Κ. Ε. ΒΑΣΙΛΕΙΑΔΗΣ

ΑΡΟΥΕΥΜΑΤΙΝΗ
Apoyevmatini

ΤΡΙΤΗ 12 ΑΠΡΙΛΙΟΥ 1938
Βασιλείου ὁμολογητοῦ
Διευθυντὴς Συντάξεως : ΓΡ. Ε. ΓΙΑΒΕΡΙΔΗΣ

Sahibi ve umumi neşriyat müdürü K. VASİLİYADİS
Yazı işleri müdürü L. YAVERİDİS
Idarehane : İstanbul Beyoğlu Suriye Çarşısı 10—11
Salı 12 Nisan 1938
Apoyevmatini matbaası

«Αἱ νέαι ἐποχαὶ ἐπιβάλλουσι καὶ νέα καθήκοντα». Β. ΟΥΓΚΩ

Η ΤΟΥΡΚΟΑΙΓΥΠΤΙΑΚΗ ΦΙΛΙΑ
ΕΥΓΝΩΜΟΣΥΝΗ ΤΩΝ ΑΙΓΥΠΤΙΩΝ ΠΡΟΣ ΤΗΝ ΧΩΡΑΝ ΜΑΣ
ΑΙ ΠΡΟΠΟΣΕΙΣ ΚΑΤΑ ΤΟ ΕΠΙΣΗΜΟΝ ΔΕΙΠΝΟΝ

ΤΟΝΩΣΙΣ ΦΙΛΙΚΩΝ ΔΕΣΜΩΝ.— ΤΟ ΓΕΥΜΑ ΤΗΣ ΕΛΛΗΝΙΚΗΣ ΠΑΡΟΙΚΙΑΣ ΑΛΕΞΑΝΔΡΕΙΑΣ.— ΣΗΜΕΡΟΝ ΑΡΧΙΖΟΥΝ ΑΙ ΕΡΓΑΣΙΑΙ ΤΗΣ ΝΕΑΣ ΑΙΓΥΠΤΙΑΚΗΣ ΒΟΥΛΗΣ.

Κάϊρον, 11. (Π. Α.) Τοῦ ἰδιαιτέρου ἀνταποκριτοῦ τοῦ Πρακτορείου 'Ανατολῆς: 'Ο ὑπουργὸς τῶν 'Εξωτερικῶν τῆς Αἰγύπτου παρέδεσε σήμερον ἀνεπίσημον γεῦμα πρὸς τιμὴν τοῦ δ-ρος 'Αράς, εἰς τὸ ὁποῖον, μεταξὺ ἄλλων, παρεκάθησε καὶ ὁ ἐν Καΐρῳ Ἄγγλος πρεσβευτὴς κ. Σάμπσον.

'Απέψε ὁ ἐν Καΐρῳ πρεσβευτὴς τῆς Τουρκίας παραθέτει μέγα δεῖπνον πρὸς τιμὴν τοῦ δ-ρος 'Αράς. Τοῦ δείπνου θὰ ἐπακολουθήσῃ μεγάλη δεξίωσις.

Τὴν 11ην ὥραν τῆς αὔριον ὁ δ-ρ 'Αράς θὰ παραστῇ εἰς τὴν ὑπὸ τῆς Α. Μεγαλειότητος τοῦ βασιλέως κήρυξιν τῆς ἐνάρξεως τῶν ἐργασιῶν τῆς συνόδου τῆς αἰγυπτιακῆς Βουλῆς.

'Η ἑλληνικὴ παροικία 'Αλεξανδρείας παρεκάλεσε τὸν δ)ρα 'Αράς, ὅπως εὐαρεστηθῇ νὰ παραστῇ κατὰ τὴν ἐπιστροφήν του εἰς γεῦμα παρατιθέμενον πρὸς τιμήν του.

ΑΝΤΑΛΛΑΓΗ ΚΥΡΩΣΕΩΝ

Κάϊρον, 11. (Π. Α.) Τοῦ ἰδιαιτέρου ἀνταποκριτοῦ τοῦ Πρακτορείου 'Ανατολῆς: Μεταξὺ τῶν δύο ὑπουργῶν τῶν 'Εξωτερικῶν ἀντηλλάγησαν σήμερον τὰ ἐπικυρωμένα κείμενα τοῦ συμφώνου φιλίας καὶ συμβάσεως ἐγκαταστάσεως ποὺ συνήφθησαν μεταξὺ Τουρκίας καὶ Αἰγύπτου.

ΕΚΔΗΛΩΣΕΙΣ ΠΡΟΣ ΤΗΝ ΧΩΡΑΝ ΜΑΣ

Κάϊρον, 11. (Π. Α.) Τοῦ ἰδιαιτέρου ἀνταποκριτοῦ τοῦ Πρακτορείου 'Ανατολῆς:

Κατὰ τὴν διάρκειαν τοῦ χθεσινοῦ γεύματος ὁ ὑπουργὸς τῶν 'Εξωτερικῶν τῆς Αἰγύπτου ἐξεφώνησε λόγον εἰς τὸν ὁποῖον ἀνέφερε καὶ τὰ ἑξῆς:

«Χαιρετῶ μετὰ τῆς μεγαλειτέρας χαρᾶς τὸ πρόσωπον, ὅπερ διευθύνει μετὰ τόσου κύρους τὰς ἐξωτερικὰς ὑποθέσεις τῆς Τουρκίας.

'Η χαρά μου αὐξάνει ἐπὶ τῇ ἀναμνήσει τῶν λέγων τοὺς ὁποίους ἐκφωνήσατε εἰς τὴν σύνοδον τῆς Κοινωνίας τῶν 'Εθνῶν, ἐν τῇ ἰδιότητί σας ὡς προέδρου τῆς Κ. Τ. Ε., κατὰ τὴν προσχώρησιν τῆς Αἰγύπτου εἰς τὸν ὀργανισμὸν τοῦτον.

Τίποτε δὲν μᾶς ηὐχαρίστησε τόσον, ὅσον οἱ λόγοι ἐκεῖνοι τοὺς ὁποίους εἴπατε ἐν Γενεύῃ, ὅπου μᾶς ἐβοηθήσατε ἀποτελεσματικῶς εἰς τὸ ἔργον μας. Διὰ τοῦτο σᾶς χαιρετῶ εὐχὶ ὡς ξένον ἐπισκέπτην, ἀλλὰ ὡς φίλον καὶ ἀδελφόν. Εἰμαι εὐτυχὴς διαπιστώων ὅτι αἱ κυρώσεις, αἱ ὁποῖαι θὰ ἀνταλλαγοῦν ν' αὐξήσουν ἔτι περισσότερον τοὺς ἀδελφικοὺς δεσμούς, οἱ ὁποῖοι μᾶς συνδέουν.

Αἱ συμβουλαι μου προσπάθειαι μας τείνουν εἰς τὴν σταθεροποίησιν τῆς εἰρήνης. 'Η Αἴγυπτος αἰσθάνεται μεγάλην χαρὰν διαπιστώνουσα, ὅτι ἡ Τουρκία κατέχει λαμπρὰν θέσιν εἰς την διεθνῆ πολιτικήν. Προπίνω ὑπὲρ τῆς εὐτυχίας τοῦ Μεγάλου 'Αρχηγοῦ, "Οστις εἶς βραχύτατον διάστημα, ἐξησφάλισεν εἰς τὸν τουρκικὸν λαὸν τὴν λαμπρὰν θέσιν ποὺ κατέχει καὶ ὑπὲρ τῆς εὐτυχίας τοῦ εὐγενοῦς τουρκικοῦ ἔθνους».

'Ο πρωθυπουργὸς τῆς Αἰγύπτου ΜΕΧΜΕΤ ΜΑΧΜΟΥΤ ΠΑΣΑΣ

'Ο δόκτωρ Τεφὶκ Ρουσδῆ 'Αράς ἀπαντῶν εἶπεν :

— Εὐχαριστῶ ἐξ ὅλης καρδίας διὰ τοὺς καλοὺς λόγους τοὺς ὁποίους ἡ Ἐξοχότης σας εἶπε περὶ τῆς χώρας μου. Εἶμαι λίαν συγκεκινημένος ἀπὸ τὴν ἐγκάρδιον ὑποδοχὴν ἡ ὁποία μοῦ ἐνένετο. Αἰσθάνομαι βαθεῖαν χαρὰν εὑρισκόμενος ἐν τῇ χώρᾳ αὐτῇ εὐχὶ ὡς ξένος ἐπισκέπτης, ἀλλ' ὡς ἀντιπρόσωπος φέρων τὸν ἀδελφικὸν χαιρετισμὸν καὶ τὰς εἰλικρινεῖς εὐχὰς τῆς Τουρκίας πρὸς τὸ εὐγενὲς αἰγυπτιακὸν Ἔθνος».

'Ο ἐπὶ τῶν 'Εξωτερικῶν ὑπουργὸς μας ἀφοῦ ἀνέφερε τὴν σημασίαν τῶν συνθηκῶν αἱ ὁποῖαι θὰ ἀντικατασταθοῦν ὕψωσε τὸ ποτήριον ὑπὲρ ὑγείας τῆς Α. Μ. τοῦ βασιλέως Φαρουὰκ καὶ εὐ υχίας τοῦ εὐγενοῦς αἰγυπτιακοῦ ἔθνους.

Η ΑΓΓΛΟ'ΙΤΑΛΙΚΗ ΣΥΝΕΝΝΟΗΣΙΣ
ΕΛΕΥΘΕΡΙΑ ΚΙΝΗΣΕΩΣ ΕΙΣ ΤΗΝ ΜΕΣΟΓΕΙΟΝ

ΠΟΙΑΣ ΥΠΟΧΡΕΩΣΕΙΣ ΑΝΑΛΑΜΒΑΝΕΙ Η ΙΤΑΛΙΑ.— Η ΑΝΕΞΑΡΤΗΣΙΑ ΤΗΣ ΙΣΠΑΝΙΑΣ.— ΑΝΑΓΝΩΡΙΣΙΣ ΤΗΣ ΙΤΑΛΙΚΗΣ ΑΥΤΟΚΡΑΤΟΡΙΑΣ.— ΤΟ ΑΙΘΙΟΠΙΚΟΝ ΕΙΣ ΤΗΝ ΑΓΓΛΙΚΗΝ ΒΟΥΛΗΝ.— ΑΓΓΛΙΚΟΝ ΔΙΑΒΗΜΑ ΕΝ ΓΕΝΕΥΗ.

Παρίσιοι, 11. (Π. Α.) 'Η «Ματὶν» παρέχει τὰς ἀκολούθους λεπτομερείας ἐπὶ τῆς ἀγγλοϊταλικῆς συμφωνίας:

Διὰ πρωτοκόλλου θὰ ἐπιβεβαιωθεῖν οἱ ὅροι τῆς «συμφωνίας κυρίων» τοῦ 1937 παραχωρουμένης, ἀμοιβαίας, ἀκωλύτου ἐλευθερίας εἰς τὴν Μεσόγειον. Αἱ δύο χῶραι θὰ ἀναλάβουν ἐξ ἄλλου τὴν ὑποχρέωσιν ὅπως ἀλληλοπληροφοροῦνται περιοδικῶς ἐπὶ τῶν ἐκτελουμένων ὀχυρωματικῶν ἔργων εἰς τὰς ἀκτὰς τῆς Μεσογείου.

'Η Ἰταλία θὰ ἀναγνωρίσῃ τὸ προτεκτοράτον τοῦ 'Αδεν καὶ αἱ δύο χῶραι θὰ ἀναγνωρίσουν τὴν σύμβασιν τῆς διώρυγος τοῦ Σουὲζ τοῦ 1888, ἥτις ἐξασφαλίζει ἐλευθερίαν ναυσιπλοΐας εἰς ὅλα τα σκάφη.

'Η Ἰταλία θὰ ἀναλάβῃ τὴν ὑποχρέωσιν νὰ μὴ ζημιώσῃ τὴν ἐν Παλαιστίνῃ διοικητικὴν πολιτικὴν τῆς Μ. Βρεττανίας. Τοῦτο σημαίνει τερματισμὸν τοῦ πολιτικοῦ συναγωνισμοῦ καὶ τῆς ραδιοφωνικῆς προπαγάνδας.

'Η Ἰταλία θὰ ὑποχρεωθῇ νὰ ἀποσύρῃ τὰ ἥμισυ περίπου τῶν ἐν Λιβύῃ στρατευμάτων της.

'Η Ἀγγλία θὰ ἀναλάβῃ τὴν ὑποχρέωσιν ὅπως ζητήσῃ τὸ ταχύτερον ἀπὸ τὴν Κοινωνίαν τῶν 'Εθνῶν ὅπως ἀπαλλάξῃ τὰ μέλη της τῆς ὑποχρεώσεως ὅπως μὴ ἀναγνωρίσουν τὴν Ἰταλικὴν αὐτοκρατορίαν.

"Οσον ἀφορᾷ τὴν 'Ισπανίαν αἱ δύο χῶραι ἀναλαμβάνουν τὴν ὑποχρέωσιν νὰ σεβασθοῦν τὸ πολιτικὸν καὶ ἐδαφικὸν καθεστὼς τῆς χώρας αὐτῆς.

ΑΓΓΛΙΚΗ ΠΡΟΤΑΣΙΣ

Γενεύη, 11. (Π.Α.) 'Η βρεττανικὴ κυβέρνησις ἀπηύθυνε πρὸς τὴν Γραμματείαν τῆς Κοινωνίας τῶν 'Εθνῶν, διακοίνωσιν ζητοῦσα ὅπως τὸ αἰθιοπικὸν ζήτημα διακανονισθῇ κατὰ τὴν προσεχῆ σύνοδον τοῦ Συμβουλίου τῆς Κ. Τ. Ε. τῆς 9 Μαΐου.

ΕΝΕΡΓΕΙΑΙ ΤΗΣ Κ.Τ.Ε.

Γενεύη, 11. (Π.Α). 'Η βρεττανικὴ κυβέρνησις ἐζήτησε εἰς διακοίνωσίν της, τὴν ὁποίαν ἀπηύθυνε πρὸς τὴν Γραμματείαν τῆς Κοινωνίας τῶν 'Εθνῶν, τὴν ἐγγραφὴν τοῦ αἰθιοπικοῦ ζητήματος εἰς τὴν ἡμερησίαν διάταξιν τῆς προσεχοῦς συνόδου τῆς Κ.Τ.Ε. 'Ο γενικὸς γραμματεὺς θὰ ἀναγράψῃ τὸ ζήτημα αὐτὸ εἰς τὴν ἡμερησίαν διάταξιν καὶ θὰ ἀνακοινώσῃ ἀμέσως τὴν βρεττανικὴν διακοίνωσιν πρὸς τὰ μέλη τοῦ Συμβουλίου καὶ τοὺς ἀντιπροσώπους τῆς Αἰθιοπίας.

ΑΙ ΔΙΑΠΡΑΓΜΑΤΕΥΣΕΙΣ ΤΗΣ ΡΩΜΗΣ

Λονδῖνον, 11. (Π. Α.) 'Η εἴδησις ἐκ Γενεύης, διὰ τῆς ὁποίας ἀνηγγέλθη ἡ ἀποστολὴ ἀγγλικῆς διακοινώσεως πρὸς τὴν Κ. Τ. Ε. πρὸς συζήτησιν κατὰ τὴν προσεχῆ σύνοδον τοῦ Συμβουλίου τοῦ αἰθιοπικοῦ ζητήματος, εὐδεμίαν ἔκπληξιν προὐκάλεσε εἰς τοὺς πολιτικοὺς καὶ κοινοβουλευτικοὺς κύκλους. Φρονεῖται, ὅτι ἡ ἐν Αἰθιοπίᾳ Ἰταλικὴ κυριαρχία δὲν εἶναι δυνατὸν νὰ μὴ ἐξεταισθῇ κατὰ τὰς ἀγγλοϊταλικὰς διαπραγματεύσεις, αἵτινες λήγουν τὴν ἑβδομάδα αὐτήν.

ΔΗΛΩΣΕΙΣ κ. ΤΣΑΜΠΕΡΛΑ'ΙΝ

Λονδῖνον, 11. (Π.Α). 'Ο κ. Τσάμπερλαϊν ἀνήγγειλε σήμερον εἰς τὴν Βουλὴν τῶν Κοινοτήτων ὅτι ἡ βρεττανικὴ κυβέρνησις ἀπηύθυνε πρὸς τὸν γενικὸν γραμματέα τῆς Κ.Τ.Ε κ. 'Αβενὸλ ἐπιστολὴν διὰ τῆς ὁποίας ζητεῖ τὴν ἐγγραφὴν τοῦ αἰθιοπικοῦ ζητήματος εἰς τὴν ἡμερησίαν διάταξιν τῆς προσεχοῦς συνόδου τῆς Κ.Τ.Ε. Προσέθεσε ὅτι ἡ ἐπιστολὴ θὰ δημοσιευθῇ εἰς ἐπίσημον ἔκθεσιν.

'Η δήλωσις αὕτη προὐκάλεσε πλεῖστας διαμαρτυρίας ἐκ μέρους τῆς ἀντιπολιτεύσεως ἡ ὁποία ἐζήτει παροχὴν λεπτομερειῶν.

'Ο φιλελεύθερος σὲρ Πέρσυ Χάρρις ἠρώτησε ἐὰν ὁ πρωθυπουργὸς ἤθελε νὰ εἴπῃ ὅτι ἡ βρεττανικὴ κυβέρνησις θὰ ἐλάμβανε τὴν πρωτοβουλίαν ἀναγνωρίσεως τῆς κατακτήσεως τῆς Αἰθιοπίας.

'Ο κ. Τσάμπερλαϊν συνεβούλευσε τοὺς ἐπερωτήσαντας ὅπως ἀναμείνουν τὴν δημοσίευσιν τῆς ἐπιστολῆς.

ΑΓΓΛΙΚΑΙ ΠΛΗΡΟΦΟΡΙΑΙ ΠΕΡΙ ΙΤΑΛΙΑΣ

Λονδῖνον, 11. (Π. Α.) 'Ο ὑφυπουργὸς κ. Μποῦτλερ, ἀπαντῶν εἰς ἐπερωτήσεις ἤτις τοῦ ἐγένετο εἰς τὴν Βουλὴν ἐδήλωσεν ὅτι ἡ 'Ιταλία ἐξασκεῖ ἐπὶ τοῦ παρόντος τὸν ἔλεγχον ἐφ' ὅλης τῆς Αἰθιοπίας.

Ο κ. ΦΛΑΝΔΕΝ ΠΕΡΙ ΣΥΝΕΝΝΟΗΣΕΩΣ ΜΕΤΑ ΤΗΣ ΙΤΑΛΙΑΣ

Παρίσιοι, 11 (Π. Α.) 'Ο πρώην πρωθυπουργὸς κ. Φλανδὲν δημοσιεύει εἰς τὸν «Ἐντρανσιζὰν» ἄρθρον, εἰς τὸ ὁποῖον ἐκφράζεται ὑπὲρ ταχείας ἀποκαταστάσεως ὁμαλῶν σχέσεων μεταξὺ Γαλλίας καὶ 'Ιταλίας.

'Υπὸ τὸ αὐτὸ πνεῦμα ἐκφράζεται καὶ ὁ πρόεδρος τῆς ἐπὶ τῶν 'Εξωτερικῶν ἐπιτροπῆς τῆς Βουλῆς καὶ ὑποψήφιος διὰ τὴν θέσιν πρεσβευτοῦ εἰς Ρώμην κ. Μίστλερ.

ΧΙΟΝΙΖΕΙ ΕΝ ΒΟΥΛΓΑΡΙΑ

Σόφια, 11. Εἰς τοὺς νεμοὺς τῆς νεοτιουδυτικῆς Βουλγαρίας χιονίζει. Δριμύτατον ψῦχος ἐπικρατεῖ καθ' ἅπασαν τὴν χώραν.

ΑΙ ΕΡΓΑΣΙΑΙ ΤΩΝ ΔΙΑΣΚΕΨΕΩΝ ΤΟΥ ΓΙΛΔΙΖ
ΑΕΡΟΠΟΡΙΚΗ ΣΥΓΚΟΙΝΩΝΙΑ ΜΕΤΑΞΥ ΑΘΗΝΩΝ ΚΑΙ ΤΗΣ ΠΟΛΕΩΣ ΜΑΣ
ΣΗΜΕΡΟΝ ΔΙΔΕΤΑΙ ΠΡΟΣ ΤΙΜΗΝ ΤΩΝ ΒΑΛΚΑΝΙΚΩΝ ΑΝΤΙΠΡΟΣΩΠΕΙΩΝ ΤΕ'Γ'ΟΝ ΕΙΣ ΤΟ ΜΠΕΗΛΕΡΜΠΕΗ ΚΑΙ ΓΕΥΜΑ ΕΙΣ ΤΟ ΠΕΡΑ ΠΑΛΑΣ

Χθὲς εἰργάσθησαν αἱ ἐπιτροπαὶ τοῦ Οἰκονομικοῦ Συμβουλίου καὶ τῆς Διασκέψεως τοῦ Τύπου τῆς Βαλκανικῆς 'Αντάντ.

'Η πολιτικὴ ἐπιτροπὴ τῆς Διασκέψεως τοῦ Τύπου ἀπεφάσισεν δπως ἡ προσεχὴς Διάσκεψις τοῦ Τύπου τῆς Βαλκανικῆς Συνεννοήσεως συνέλθῃ εἰς Βουκουρέστιον ταὐτοχρόνως μὲ τὴν Διάσκεψιν τοῦ Συμβουλίου τῆς Βαλκανικῆς Συνεννοήσεως, τῶν ὑπουργῶν δηλαδὴ τῶν 'Εξωτερικῶν, Διάσκεψιν ἡ ὁποία, ὡς γνωστόν, ὡρίσθη διὰ τὸν προσεχῆ Φεβρουάριον.

Εἰς τὴν Οἰκονομικὴν Διάσκεψιν, ἡ ἐπὶ τῶν Συγκοινωνιῶν ἐπιτροπὴ ἀπεφάσισεν ὅπως ἐκφράσῃ τὴν εὐχὴν ἵνα ἐγκατασταθῇ ἀεροπορικὴ γραμμὴ μεταξὺ Ἀθηνῶν καὶ τῆς πόλεώς μας, μέσῳ Θεσσαλονίκης, ὑπάρχει δὲ σκέψις νὰ συνεχισθῇ μέχρι Στσμπούλ ἡ γραμμὴ Ἀθηνῶν—Θεσσαλονίκης τῆς 'Ελληνικῆς ἀεροπορικῆς 'Εταιρίας, ἐγκαταλειφθείσης ὑπ' αὐτῆς τῆς γραμμῆς 'Αλεξανδρείας ἡ ὁποία ἐξυπηρετεῖται καὶ ὑπὸ ἄλλων 'Εταιριῶν.

Εἰς τὴν 18αν Οἰκονομικὴν 'Επιτροπὴν ἡ γιουγκοσλαβικὴ ἀντιπροσωπεία ἐνεκοίνωσεν ὅτι ἀπὸ τῆς 1ης προσεχοῦς Μαΐου ἡ Γιουγκοσλαβικὴ 'Ατμοπλοΐα θὰ καθιερώσῃ δίς τοῦ μηνὸς ἐπιβατικὴν καὶ ἐμπορικὴν γραμμὴν μεταξὺ τῶν λιμένων Δαλματίας, 'Αλβανίας, 'Ελλάδος, Τουρκίας, Βουλγαρίας καὶ Ρουμανίας.

Οἱ ἀντιπρόσωποι τῆς Διασκέψεως τοῦ Βαλκανικοῦ Τύπου ἐπεσκέφθησαν χθὲς τὸ ἀπόγευμα τὴν Ἔκθεσιν Ζωγραφικῆς τοῦ Ντολμᾶ Βαξέ.

Σήμερον τὴν πρωΐαν αἱ ἐπιτροπαὶ εἰργάσθησαν ἐκ νέου. Τὸ ἀπόγευμα θὰ μεταβοῦν εἰς τὸ Ντολμᾶ Βαξὲ διὰ νὰ ἐπισκεφθοῦν τὴν Ἔκθεσιν 'Ιστορίας. Κατόπιν δι' ἰδιαιτέρου ἀτμοπλοίου θὰ ἐκδράμουν εἰς τὸν Βόσπορον καὶ τὴν 17.30 θὰ παρευρεθοῦν εἰς τὸ τέῖον τὸ ὁποῖον θὰ δοθῇ πρὸς τιμήν των εἰς τὸ Μέγερον τοῦ Μπεϊλέρμπεη.

Τὸ ἐσπέρας ὁ δημάρχης καὶ δήμαρχος τῆς πόλεώς μας κ. Μουχιττὶν Οὐστουντάγ θὰ παραθέσῃ εἰς τὸ Πέρα Παλὰς πρὸς τιμὴν τῶν βαλκανικῶν ἀντιπροσώπων γεῦμα τοῦ ὁποίου θὰ ἐπακολουθήσῃ δεξίωσις.

***

'Η Γενικὴ Διεύθυνσις τοῦ Τύπου προσκαλεῖ ὅλους τοὺς ξένους καὶ Τούρκους δημοσιογράφους εἰς τὸ τέῖον τὸ ὁποῖον θὰ δοθῇ εἰς τὸ Μπεϊλέρμπεη πρὸς τιμὴν τῶν Βαλκανικῶν ἀντιπροσώπων.

Τὸ ἀτμόπλοιον ἀναχωρεῖ ἐκ Δολμὰ Βαξὲ τὴν 16ην ὥραν.

Η ΚΥΒΕΡΝΗΣΙΣ ΝΤΑΛΑΝΤΙΕ ΠΡΟ ΤΗΣ ΒΟΥΛΗΣ
ΑΠΟΦΕΥΓΕΙ ΣΥΓΚΡΟΥΣΙΝ ΠΡΟΣ ΤΟΥΣ ΣΟΣΙΑΛΙΣΤΑΣ
ΤΟ ΖΗΤΗΜΑ ΤΗΣ ΕΞΟΥΣΙΟΔΟΤΗΣΕΩΣ. ΠΡΟΣΕΓΓΙΣΙΣ ΠΡΟΣ ΤΗΝ ΡΩΜΗΝ

Παρίσιοι, 11. (Π. Α.) 'Ανακοινοῦται ἐπισήμως ὅτι αὔριον τὴν 16ην ὥραν ἡ κυβέρνησις θὰ ἐμφανισθῇ πρὸ τῆς Βουλῆς.

Προηγουμένως θὰ συνέλθῃ τὸ ὑπουργικὸν συμβούλιον.

Δὲν εἶναι εἰσέτι βέβαιον ὅτι ἡ κυβέρνησις θὰ ζητήσῃ ἐξουσιοδότησιν. 'Ωρισμένοι πολιτικοὶ ὑποστηρίζουν ὅτι ὁ κ. Νταλαντιὲ δὲν θὰ ζητήσῃ «ἐξουσιοδότησιν» διότι οἱ σοσιαλισταὶ δὲν εἶναι διατεθειμένοι νὰ ψηφίσουν ὑπὲρ τῆς παραχωρήσεως αὐτῆς καὶ διότι ἐπιθυμεῖ ν' ἀποφύγῃ ἄμεσον πολεμικὴν τοῦ σοσιαλιστικοῦ κόμματος κατὰ τῆς κυβερνήσεώς του.

Αἱ περισσότεραι τῶν σημερινῶν ἐφημερίδων διαβλέπουν εἰς τὸν διορισμὸν τοῦ κ. Μποννὲ ὡς ὑπουργοῦ τῶν 'Εξωτερικῶν προσεχάθειαν τῆς κυβερνήσεως προσεγγίσεως πρὸς τὴν 'Ιταλίαν καὶ ἐπαναλήψιν ὁμαλῶν διπλωματικῶν σχέσεων μὲ τὴν χώραν αὐτήν.

ΤΑ ΟΙΚΟΝΟΜΙΚΑ ΤΗΣ ΓΑΛΛΙΑΣ

Παρίσιοι, 11. (Π. Α.) Κατὰ τὴν αὔριανὴν συνεδρίασιν τοῦ ὑπουργικοῦ συμβουλίου, ὁ ὑπουργὸς τῶν Οἰκονομικῶν κ. Μαρσαντὸ θὰ ὑποβάλῃ πρὸς μελέτην τὰ οἰκονομικὰ του νομοσχέδια, ἅτινα, ὅπως καὶ αἱ προγραμματικαὶ δηλώσεις τῆς κυβερνήσεως, θὰ ἐγκριθοῦν τελικῶς κατὰ τὸ μεθαυριανὸν ὑπουργικὸν συμβούλιον.

'Η Βουλὴ καὶ ἡ Γερουσία, ἀφοῦ συζητήσουν τὴν Πέμπτην τὰς προγραμματικὰς δηλώσεις τῆς κυβερνήσεως, θὰ διακόψουν τὰς ἐργασίας των μέχρι τῶν μέσων Μαΐου.

ΝΟΜΟΣΧΕΔΙΑ ΤΗΣ ΚΥΒΕΡΝΗΣΕΩΣ

Παρίσιοι, 11. (Π.Α). 'Ο κ. Νταλαντιὲ θὰ προτείνῃ αὔριον εἰς τὴν Βουλὴν τὴν ἄμεσον συζήτησιν πλείστων σημαντικῶν νομοσχεδίων.

ΠΑΡΑΙΤΗΣΙΣ ΑΠΟ ΤΑ ΚΟΜΜΑΤΑ

Παρίσιοι, 11. (Π.Α.) Οἱ γερουσιασταὶ κ. κ. Πὼλ Μπονκοὺρ καὶ Βιολὲτ καὶ ὁ βουλευτὴς κ. Μπραντὸν ὑπέβαλον εἰς τὴν γενικὴν γραμματείαν τῆς σοσιαλιστικῆς καὶ δημοκρατικῆς ἑνώσεως τὰς παραιτήσεις των ὡς μέλη τοῦ κόμματος.

ΔΙΑΔΗΛΩΣΙΣ ΜΕ ΣΥΜΠΛΟΚΗΝ

Παρίσιοι, 11. (Π. Α). 'Εν ἀντιθέσει πρὸς ὅ,τι γενικῶς ἀνεμένετο ὁ κομμουνιστὴς δήμαρχος 'Ιβρὺ κ. Μαρρὲν ἠτιήθη εἰς τὴν γερουσιαστικὴν ἐκλογὴν τῆς περιφερείας Σηκουάνα.

Γερουσιαστὴς Σηκουάνα ἐξελέγη ὁ κ. Βίκτωρ Κωνστάν, τῆς δημοκρατικῆς ριζοσπαστικῆς ἑνώσεως, διὰ ψήφων 627 ἐναντι 590.

'Η ἀνακοίνωσις τῶν ἀποτελεσμάτων προὐκάλεσε θορυβώδη διαδήλωσιν. Κατὰ τὴν ἐξοδον τῶν ἐκλογέων ἀπὸ μίαν αἴθουσαν οἱ ἀντιπρόσωποι συνεπλάκησαν.

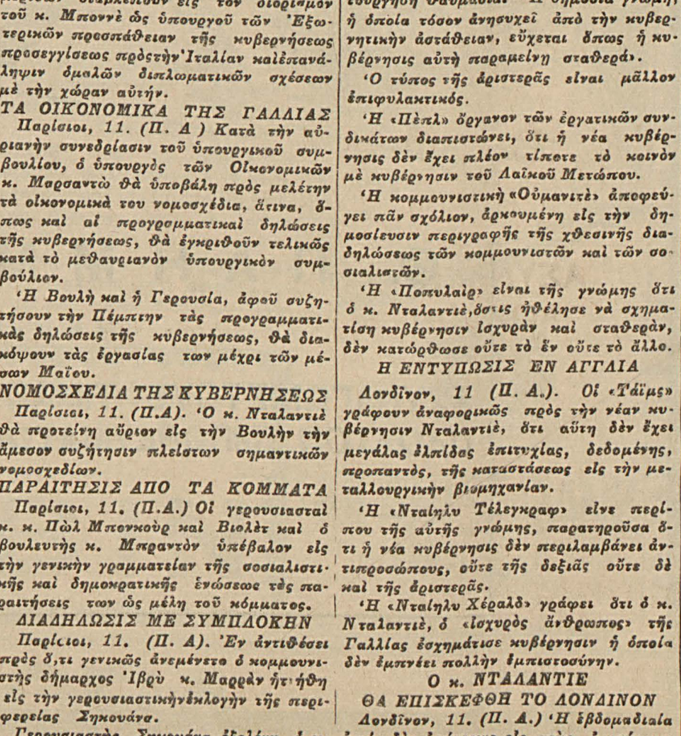

Μετὰ τὴν κυβερνητικὴν κρίσιν ἐν Γαλλίᾳ

'Ο πρόεδρος τῆς Δημοκρατίας Λεμπρέν, μετὰ τῶν κ. κ. 'Εοριὼ. Μπλοὺμ καὶ Νταλαντιὲ

ΣΧΟΛΙΑ ΠΑΡΙΣΙΝΟΥ ΤΥΠΟΥ

Παρίσιοι, 11 (Π. Α.) 'Η «Ζουρνὸλ» σχολιάζουσα τὸν σχηματισμὸν τῆς κυβερνήσεως Νταλαντιὲ γράφει :

«Ἐὰν ἡ νέα κυβέρνησις δὲν εἶνε κυβέρνησις «δημοσίας σωτηρίας», περὶ τῆς ὁποίας τόσος λόγος ἔγινε τελευταίως, εἶναι ὅμως, δύναται νὰ λεχθῇ, μηχάνημα τὸ ὁποῖον εἰς πεπειραμένας χεῖρας θὰ λειτουργήσῃ θαυμάσια. 'Η δημοσία γνώμη, ἡ ὁποία τόσον ἀνησυχεῖ ἀπὸ τὴν κυβερνητικὴν ἀστάθειαν, εὔχεται ὅπως ἡ κυβέρνησις αὐτὴ παραμείνῃ σταθερά».

'Ο τύπος τῆς ἀριστερᾶς εἶναι μᾶλλον ἐπιφυλακτικός.

'Η «Πὲπλ» ὄργανον τῶν ἐργατικῶν συνδικάτων διαπιστώνει, ὅτι ἡ νέα κυβέρνησις δὲν ἔχει πλέον τίποτε τὸ κοινὸν μὲ κυβέρνησιν τοῦ Λαϊκοῦ Μετώπου.

'Η κομμουνιστικὴ «Οὐμανιτὲ» ἀποφεύγει πᾶν σχόλιον, ἀρκουμένη εἰς τὴν δημοσίευσιν περιγραφῆς τῆς χθεσινῆς διαδηλώσεως τῶν κομμουνιστῶν καὶ τῶν σοσιαλιστῶν.

'Η «Ποπυλαὶρ» εἶναι τῆς γνώμης ὅτι ὁ κ. Νταλαντιὲ, ὁστις ἠθέλησε νὰ σχηματίσῃ κυβέρνησιν ἰσχυρὰν καὶ σταθερὰν, δὲν κατώρθωσε οὔτε τὸ ἓν οὔτε τὸ ἄλλο.

Η ΕΝΤΥΠΩΣΙΣ ΕΝ ΑΓΓΛΙΑ

Λονδῖνον, 11 (Π. Α.). Οἱ «Τάϊμς» γράφουν ἀναφορικῶς πρὸς τὴν νέαν κυβέρνησιν Νταλαντιὲ, ὅτι αὕτη δὲν ἔχει μεγάλας ἐλπίδας ἐπιτυχίας, δεδομένης, προπαντὸς, τῆς καταστάσεως εἰς τὴν μεταλλουργικὴν βιομηχανίαν.

'Η «Νταίηλυ Τέλεγραφ» εἶνε περίπου τῆς αὐτῆς γνώμης, παρατηροῦσα ὅτι ἡ νέα κυβέρνησις δὲν περιλαμβάνει ἀντιπροσώπους, οὔτε τῆς δεξιᾶς οὔτε δὲ καὶ τῆς ἀριστερᾶς.

'Η «Νταίηλυ Χέραλδ» γράφει ὅτι ὁ κ. Νταλαντιὲ, ὁ «ἰσχυρὸς ἄνθρωπος» τῆς Γαλλίας ἐσχημάτισε κυβέρνησιν ἡ ὁποία δὲν ἐμπνέει πολλὴν ἐμπιστοσύνην.

Ο κ. ΝΤΑΛΑΝΤΙΕ ΘΑ ΕΠΙΣΚΕΦΘΗ ΤΟ ΛΟΝΔΙΝΟΝ

Λονδῖνον, 11. (Π. Α.) 'Η ἑβδομαδιαία ἀργία δὲν ἐπέτρεψε εἰς τοὺς ἐπισήμους κύκλους νὰ σχολιάσουν τὸν σχηματισμὸν τῆς κυβερνήσεως Νταλαντιέ.

'Ωρισμένοι κοινοβουλευτικοὶ παράγοντες συγχαίρουν τὸν κ. Νταλαντιὲ διὰ τὴν ταχύτητα μὲ τὴν ὁποίαν ἐπέλυσε τὴν κρίσιν καὶ εὔχονται ὅπως μία καλὴ λῆξις τῶν ἀπεργιῶν τῶν ἐργατῶν μεταλλουργίας ἐπιτρέψῃ προσεχῆ ἐπίσκεψιν τοῦ κ. Νταλαντιὲ ἐν Λονδίνῳ πρὸς ἐξέτασιν μετὰ τοῦ κ. Τσάμπερλαϊν τῆς γενικῆς ἐν Εὐρώπῃ καταστάσεως.

ΤΟ ΑΝΣΛΟΥΣ ΚΑΙ Η ΣΗΜΑΣΙΑ ΤΟΥ
ΤΑ ΚΕΡΔΗ ΤΗΣ ΓΕΡΜΑΝΙΑΣ

'Ο αὐστριακὸς χρυσός.— 'Η πολεμικὴ βιομηχανία τῆς Αὐστρίας.—Κοιτάσματα σιδήρου.— Τὰ ξένα δάνεια

ΛΟΝΔΙΝΟΝ, 'Απρίλιος. "Οτι ἡ Γερμανία ἐκέρδισε μὲ τὴν προσάρτησιν τῆς Αὐστρίας δὲν συζητεῖται. 'Η πολιτικὴ καὶ ἡ στρατιωτικὴ θέσις της εἰς τὴν καρδίαν τῆς Εὐρώπης ἔχει ἐνισχυθῇ, τὸ δὲ γόητρον τοῦ κ. Χίτλερ ἔχει ὑψωθῇ.

'Απομένει ὁ οἰκονομικὸς ἀπολογισμὸς τοῦ «Ἄνσλους». Εἶναι βεβαίως ἀκόμη πολὺ ἐνωρὶς διὰ νὰ συναχθοῦν ἐν προκειμένῳ τελικὰ συμπεράσματα. Τὰ ὑπάρχοντα ὅμως στοιχεῖα ἐπιτρέπουν πάντως τὴν ἐξέτασιν τοῦ ζητήματος.

*Τὸ πρῶτον ὑλικὸν κέρδος τῆς Γερμανίας ἀπὸ τὴν Αὐστρίαν εἶναι ὅτι γίνεται κυρία τοῦ αὐστριακοῦ χρυσοῦ. Οἱ ἀρχικῶς γενόμενοι ὑπολογισμοί, κατὰ τοὺς ὁποίους ἡ Ράϊχσπανκ θὰ ἐτετραπλασίαζ

ΠΡΩΤΕΥΟΥΣΑ ΤΩΝ ΕΠΑΡΧΙΩΝ

ΠΟΛΙΣ

—*Νέος κανονισμὸς διὰ τὰ κέντρα διασκεδάσεως*

Ἀπὸ τῆς 1ης προσεχοῦς Ἰουνίου θὰ ἐφαρμοσθῇ ὁ κανονισμὸς τὸν ὁποῖον ἐξεπόνησεν ἡ Δημαρχία διὰ τὰ καρναβέια, τὰ καζίνα καὶ ζυθοπωλεῖα.

Κατὰ τὸν κανονισμὸν αὐτὸν τὰ ἐν λόγῳ κέντρα θὰ στεγάζωνται ἀφεύκτως εἰς λιθίνας οἰκοδομάς, τὸ δάπεδόν των θὰ εἶνε ἀπὸ πορκέ, ἢ ἀπὸ μαζαΐκ, εἰς ἓν δὲ σημεῖον τοῦ πατώματος θὰ ὑπάρχῃ ὀτῆ διὰ νὰ χύνωνται εἰς τὸν ὀχετὸν τὰ ὑγρὰ μὲ τὰ ὁποῖα τὸ δάπεδον αὐτὸ θὰ πλύνεται καὶ θὰ καθαρίζεται.

Τὰ τραπέζια, τὰ καθίσματα καὶ οἱ κανναπέδες θὰ εἶνε πάντοτε καθαροί. Τὰ τραπέζια θὰ εἶνε σκεπασμένα μὲ μάρμαρον, ἢ μὲ γυαλί, ἢ μὲ καθαρὸν σκέπασμα. Τὰ καθίσματα καὶ οἱ κανναπέδες πρέπει νὰ εἶνε σκεπασμένα μὲ ἕνα εἶδος μαρκέν.

Ἀπαγορεύεται εἰς τὰ κέντρα αὐτὰ νὰ χρησιμοποιοῦν ραγισμένα πιάτα, ποτήρια, ἢ περόνια.

Τὰ ὑπολείμματα τῶν ποτῶν καὶ τῶν μεζέδων θὰ χύνωνται ἀμέσως εἰς μεγάλα σκεπαστὰ δοχεῖα.

—*Ἡ Δημαρχία διὰ τὰ ἀεροθῶκα ποτά*

Νέαι τινὲς διατάξεις ἐθεσπίσθησαν ἀμεσοῦ διὰ τὰ ἐργοστάσια γκαζόζ. Κατὰ τὸν ἐν λόγῳ κανονισμὸν τὰ γκαζὲ θὰ παρασκευάζωνται ἀποκλειστικῶς ἀπὸ πηγαῖα νερὰ τῆς πόλεως, θὰ περιέχῃ δὲ ἑκάστη φιάλη γκαζὲ 10—12 γραμμάρια ἀνθρακικοῦ, καὶ 40—45 ἑκατοστὰ τοῦ γραμμαρίου ἀσὶτ σιτρίκο» ἢ «ἀσὶτ λακτίκ» καὶ μετρίων δέσιν «ἀσὶτ καρμανίκ».

Ὅλα τὰ γκαζὲ θὰ τίθενται μέσα εἰς φιάλας μὴ χρωματιστάς. Θὰ ἀπαγορεύεται δὲ ἡ πώλησις ἐκείνων τῶν ὁποίων τὸ περιεχόμενον εἶνε δολερὸν ἢ ἔχει οἱανδήποτε ξένην οὐσίαν, σκουπιδάκια, χῶμα, ἄκμον κ.λ.π.

—*Οἱ μουσικοὶ θὰ ἐφοδιασθοῦν μὲ δελτία τοῦ συνδέσμου των*

Ἡ Διεύθυνσις τῆς Δημοσίας Ἀσφαλείας δι' ἐγκυκλίου της καλεῖ ὅλους τοὺς ἐν τῇ πόλει μας μουσικοὺς νὰ ἐφοδιασθοῦν μὲ δελτίον τοῦ Τουρκικοῦ Μουσικοῦ Συνδέσμου, διὰ νὰ δύνανται νὰ ἐξασκήσουν τὸ ἐπάγγελμά των εἰς τὴν πόλιν μας. Τὰ ὄργανα τῆς Ἀστυνομίας θὰ ἐξαλείψουν εἰς τὰ διάφορα δημόσια κέντρα τοὺς κατόχους τῶν δελτίων αὐτῶν.

—*Ἰνδὸς δημοσιογράφος εἰς τὴν πόλιν μας*

Ἀφίκετο εἰς τὴν πόλιν μας εἰς Ἰνδὸς δημοσιογράφος ὁ Μουχαμὲτ Βελιγιελλάχ, συντάκτης τῆς ἐφημερίδος «Ἰνδιαν Βιοὺς». Ὁ Ἰνδὸς δημοσιογράφος ἔρχεται δι' Αἰγύπτου καὶ Συρίας. Σκοπός του εἶναι νὰ γνωρίσῃ τὴν νέαν Τουρκίαν καὶ νὰ γράψῃ σειρὰν ἄρθρων. Ἐκ τῆς πόλεώς μας ὁ Βελιγιελλάχ θὰ ἐπισκεφθῇ τὰς Ἀθήνας.

—*Αὐστριακοὶ παλαιοὶ πολεμισταὶ εἰς τὴν πόλιν μας*

Ἀίαν προσεχῶς θὰ ἐπισκεφθῇ τὴν χώραν μας πολυπληθὴς ὁμὰς Αὐστριακῶν παλαιῶν πολεμιστῶν.

Οἱ Αὐστριακοὶ παλαιοὶ πολεμισταὶ θὰ ἐπισκεφθοῦν καὶ τὸ Τσανάκκαλε εἰς προσκύνημα τῶν τάφων τῶν πεσόντων ἐκεῖ κατὰ τὸ πόλεμον αὐστριακῶν.

—*Τροποποιοῦνται τὰ βιβλία μαθηματικῶν, χημείας καὶ φυσικῆς*

Ἐνεκρίθη ἁρμοδίως νὰ τροποποιηθοῦν κάπως τὰ βιβλία μαθηματικῶν, χημείας καὶ φυσικῆς, τὰ ὁποῖα εἶνε ἐν χρήσει εἰς τὰ Λύκεια καὶ τὰς Σχολὰς Μέσης Παιδεύσεως. Τὸ Ὑπουργεῖον ἐζήτησεν ἐπὶ τοῦ προκειμένου τὴν γνώμην καὶ τὰς παρατηρήσεις τῶν διδασκόντων εἰς τὰ μαθήματα ταῦτα διδασκάλων.

Αἱ παρατηρήσεις αὗται θὰ ληφθοῦν ὑπ' ὄψιν ὅταν θὰ ὁρίζωνται αἱ τροποποιήσεις αἱ ὁποῖαι θὰ γίνουν εἰς τὰ βιβλία αὐτά.

Τὰ νέα βιβλία μαθηματικῶν, φυσικῆς καὶ χημείας τὰ ὁποῖα θὰ ἐκπονήσῃ τὸ Ὑπουργεῖον, θὰ εἶνε ἕτοιμα μέχρι τοῦ προσεχοῦς Σεπτεμβρίου.

—*Ἡ κατανάλωσις ὀπωρικῶν εἰς τὴν πόλιν μας*

Ἡ Δημαρχία ἐξεπόνησε στατιστικὴν τῆς ποσότητος τῶν καταναλωθέντων ἐντὸς ἑνὸς ἔτους ὀπωρικῶν εἰς τὴν πόλιν μας. Ἐκ τῆς στατιστικῆς ταύτης μανθάνομεν ὅτι ἐπὶ τοῦ 1937 καταναλώθησαν εἰς τὴν πόλιν μας 3.438.750 κιλὰ μῆλα, 512 672 κιλὰ ἀπίδια, 2.591.090 κυδώνια, 492.670 κιλὰ ροδιῶν, 1 372.770 κιλὰ καστανῶν, 235.340 κιλὰ καρυδιῶν, 52.150 κιλὰ μουσμουλῶν, 51.630 κιλὰ μακάρονας, 3.219.010 μανδαρίνια καὶ 29.218.296 πορτοκάλια.

—*Νέα τιμολόγια εἰς τὰς πλάζ*

Μὲ τὴν προσέγγισιν τοῦ θέρους ἡ Δημαρχία ἤρχισε νὰ καταστρώνῃ τὰ νέα τιμολόγια τῶν πλάζ.

Ἐφέτος θὰ ἐξασφαλισθοῦν εὐθηναὶ τιμαὶ εἰς τὰ Φλώρια. Τὸ καθημερινὸν ἡ εἴσοδος ἑνὸς προσώπου εἰς τὴν πλάζ ὡρίσθη εἰς 20 γρόσια. Τιμὴ τοῦ εἰσιτηρίου δυὸ ἀτόμων ὡρίσθη εἰς 30 καὶ τριῶν προσώπων εἰς 40 γρόσια. Τὴν Κυριακὴν αἱ τιμαὶ αὗται εἶνε 30,45 καὶ 60 γρόσια.

—*Τὸ νέον περίπτερον τοῦ σανατορίου τῆς Χάλκης*

Τὸ νέον περίπτερον τοῦ Σανατορίου τῆς Χάλκης θὰ ἐγκαινιασθῇ τὴν 15ην Μαΐου. Ἕως τώρα οἱ ἀσθενεῖς ἀναγκάζοντο νὰ περιμένουν σειρὰν διὰ νὰ εὕρουν μίαν κλίνην εἰς τὸ Σανατόριον αὐτό. Μὲ τὴν προσθήκην τοῦ νέου περιπτέρου, ἡ δυσκολία αὕτη αἴρεται ἀφ' ἑαυτῆς.

ΖΗΤΕΙΤΑΙ δυρωρὲς ἐγγράμματος διὰ τὴν ὑπηρεσίαν ἡμέρας καὶ νυκτὸς τοῦ ξενοδοχείου Ἀωξὰν Παλὰς τοῦ Τεπέμπαση.

ΚΟΙΝΩΝΙΚΗ ΖΩΗ

— *Φιλάνθρωπος προσφορά*

Ὁ κ. Δημ. Γιτσόπουλος συνεχίζων τὰς δωρεὰς αὐτοῦ ὑπὲρ τῆς ἀδελφότητος, ἐπὶ τῇ μνήμῃ τῆς ἀειμνήστου συζύγου του, προσέφερεν εἰς τὴν Φιλόπτωχον Ἀδελφότητα εἴκοσι (20) λίρας τουρκικὰς ὅπως διανεμηθῶσιν εἰς τοὺς ἀπόρους τῆς κοινότητος Ταταούλων.

Τὸ Διοικ. Συμβούλιον εὐχαριστεῖ θερμῶς.

—*Ὀρφανοτροφεῖα*

Ἡ ἐν Φαναρίῳ οἰκογένεια Κων)τίνου Βασιλειάδου ἐπὶ τῷ τελεσθέντι 40ημέρῳ μνημοσύνῳ τῆς ἀειμνήστου Μαρίκας Κ. Βασιλειάδου προσέφερεν Λ. Τ. δέκα (10) ὑπὲρ τῶν ὀρφανῶν τῶν ἐν Πριγκήπῳ καὶ Χάλκῃ Ὀρφανοτροφείων.

— *Ἑλληνικὴ Ἕνωσις*

Τὴν ἀδριον Τετάρτην 13 Ἀπριλίου ὥρα 19 30 διάλεξις ὑπὸ τοῦ κ. Στ. Στασινοπούλου. Θέμα ὁμιλίας : «Τὸ εἰς τὸν Πόλον ταξείδιον» (ἐπιστημονικόν). Εἴσοδος ἐλευθέρα. Ἐκ τοῦ Γραφείου

ΕΠΑΡΧΙΑΙ

— *Χιονίζει εἰς τὸ Μπιλετζὶκ*

Τηλεγραφεῖται ἀπὸ τὸ Μπιλετζὶκ ὅτι ἀπὸ χθὲς ἤρχισε νὰ πίπτῃ ἐκεῖ ἐλαφρὸς χιών.

Ἐπικρατεῖ ψῦχος δριμύτατον.

—*Λαθραῖα ραδιόφωνα ἐν Νικομηδείᾳ*

Εἰς τὴν Νικομήδειαν κατόπιν ἐλέγχου τῶν ἁρμοδίων ὑπηρεσιῶν εὑρέθησαν καὶ κατεσχέθησαν 14 λαθραῖα ραδιόφωνα.

— *Παῦσις δημάρχου*

Ἡ Τάν πληροφορεῖται ἀπὸ τὸ Ζίλε ὅτι ἐπαύθη τῶν καθηκόντων του ὁ δήμαρχος Ζ. Ἀκκαῖ.

Δημαρχεύων διωρίσθη προσωρινῶς ὁ δημοτικὸς σύμβουλος Κιαζήμ Καλελῆ.

— *Φόνος χωρικοῦ*

Μεταδίδεται ἀπὸ τὸ Μπαλήκεσηρ, ὅτι εἰς τὸ χωρίον Νερκὲς, ἐξ αἰτίας ἑνὸς ἀγροῦ, ὁ χωρικὸς Ὀσμὰν ὀγλοῦ Φεβζῆ ἔπληξε μὲ 11 μαχαιριὲς καὶ ἐφόνευσε τὸν συγχωριανόν του Ἰσμαήλ.

—*Ἀκούσιο θαλάσσιο λουτρὸ νεανίδος*

Κατὰ τὴν προσέγγισιν τοῦ ἀτμοπλοίου τῆς γραμμῆς εἰς τὴν ἀποβάθραν τοῦ Χαϊδὰρ πασᾶ ἀπώλεσε τὴν ἰσορροπίαν της καὶ ἔπεσεν εἰς τὴν θάλασσαν, ἐνῷ περιεφέρετο ἐπὶ τοῦ καταστρώματος, ἡ 17ετὶς Μευλλὲ, θυγάτηρ τοῦ ἀνωτέρου ὑπαλλήλου τῆς ἠλεκτρικῆς ἑταιρίας Σκευτάρεως κ. Σκαμῆ, κατοίκου Κευρμπαγλῆ δερὲ τοῦ Καδήκιοῦ.

Εἰς βοήθειάν της ἔσπευσαν οἱ λεμβοῦχοι τῆς ἀποβάθρας, οἱ ὁποῖοι τὴν ἀνέσυραν σῶαν.

Ἡ ἀτυχὴς Μευλλὲ, ἡ ὁποία φαίνεται ὅτι κατέπιε πολὺ νερὸ μετεφέρθη λιπόθυμος εἰς τὸ πρότυπον νοσοκομεῖον τοῦ Χαϊδὰρ πασᾶ, ὅπου ὑπεβλήθη εἰς θεραπείαν.

Δύο μεγάλα ἀνέκδοτα φίλμ τῶν μεγάλων Ἀμερικανικῶν ἑταιρειῶν ΜΕΤΡΟ ΓΚΟΑΝΤΒΥΝ καὶ ΠΑΡΑΜΟΥΝΤ

1) ΤΡΕΙΣ ΦΟΝΟΙ ΣΕΜΙΑ ΝΥΚΤΑ

Ἕνα πρωτοφανὲς φίλμ ἀπὸ τὴν ζωὴν τῶν Γκάγκστερς μὲ τοὺς

ΡΟΜΠΕΡ ΓΙΟΥΓΚ καὶ ΦΛΟΡΑΝΣ ΡΑ'Γ'Σ

2) ΤΑ ΣΥΡΜΑΤΟΠΛΕΓΜΑΤΑ

Ἕνα φίλμ γεμᾶτο περιπέτειες καὶ ἡρωϊσμοὺς μὲ τὸν παγκόσμιον πρωταθλητὴν κολυμβήματος

ΜΠΑΣΤΕΡ ΚΡΑΜΠΕ

ΑΥΡΙΟΝ ΑΠΟ ΤΑΣ ΗΜΕΡΙΔΑΣ ΣΤΟ

ΑΛΚΑΖΑΡ

Η ΚΛΙΝΙΚΗ ΑΠΟΚΡΥΦΩΝ ΝΟΣΗΜΑΤΩΝ ΑΝΔΡΩΝ καὶ ΓΥΝΑΙΚΩΝ ΤΟΥ ΙΑΤΡΟΥ

Α. ΘΕΟΔΩΡΙΔΟΥ

Πεῖρα πολυετής. Θεραπεία ριζική.

Η ΠΡΩΤΗ ΕΠΙΣΚΕΨΙΣ ΑΩΡΕΑΝ ΤΙΜΑΙ ΛΟΓΙΚΑΙ

Ὧραι ἐπισκέψεων : 9—12 καὶ 14—22 Ἰστικλὰλ δζαδδεσῆ. ἀρ. 124, Ζιὰ Ἀγκαρᾶ ἀκαρτεμὰν, ἓν πάτωμα, ἀπέναντι τοῦ Λυκείου Γαλατᾶ Σεραγ.

Τὴν ΠΕΜΠΤΗΝ βραδὺ στὸ ΣΑΡΑΥ·

Θὰ ἰδῆτε ὁλοζώντανη ἀπὸ τῆς ὀθόνης τὴν περίφημον

ΡΩΣΣΙΔΑ ΚΑΤΑΣΚΟΠΟΝ ΚΟΜΗΣΣΑΝ ΜΙΡΩΝΟΦ

στὸ Γαλλιστὶ ὁμιλοῦν φίλμ

Η ΚΑΤΑΣΚΟΠΟΣ ΤΟΥ ΤΣΑΡΟΥ

Μὲ τοὺς : ΟΥΙΛΙΑΜ ΠΟΟΥΕΛ καὶ ΛΟΥΙΖ ΡΑΙΝΕΡ

Τὰ πρόσωπα ποὺ ἐμφανίζονται στὸ φίλμ αὐτὸ εἶναι πραγματικὰ δράσαντα ὀλίγα ἔτη πρὸ τοῦ παγκοσμίου πολέμου

ΔΥΣΤΥΧΗΜΑΤΑ ΕΓΚΛΗΜΑΤΑ

— *Ἕνα ἔκθετον εἰς τὸ Σέχρεμινι*

Πρὸ τῆς οἰκίας τοῦ ἰατροῦ κ. Νατζῆ εἰς τὸ Σέχρεμινὶ ἐγκατελείφθη ὑπ' ἀγνώστων βρέφος ἄρρεν, ἡλικίας 15 περίπου ἡμερῶν.

Εἰδοποιηθὴ ἡ Ἀστυνομία ἡ ὁποία τὸ παρέλαβεν καὶ τὸ ἀπέστειλεν εἰς τὸ παιχνιδομεῖον.

— *Κλοπὴ ἢ φάρσα ;*

Ὁ κάτοικος Γεεδὲκ Πασᾶ, ὁδὸς Καρόμπαρα, ἀρ. 18, Ζεκῆ, ἔμπορος δερμάτων, ἀπεστάλη εἰς τὴν ἀστυνομίαν καὶ κατέθεσεν ὅτι κατὰ τὴν ἀπουσίαν του εἰσῆλθον εἰς τὸ σπῆτι του κλέπται καὶ ἔκλεψαν ἀπὸ τὸ ἐρμάριόν του 17 χρυσὰ πεντόλιρα, 50 λίρας χρυσᾶς, 2 χρυσὰ βραχιόλια, χρυσῆν ἅλυσσον, 3 ζεύγη χρυσῶν ἐνωτίων, ἀνήκοντα ὅλα εἰς τὴν 60ετίδα μητέρα του Σαφιέ.

Ἡ ἀστυνομία ἐτέθη ἀμέσως εἰς ἀναζήτησιν τοῦ κλέπτου.

Ἐν τέλει τὰ «λοπιμιοῖα εὑρέθησαν ἀνέπαφα πρὸ τοῦ παραθύρου τοῦ δωματίου τοῦ ἰσογείου.

Ἀναζητεῖται ὁ δράστης ὅλης αὐτῆς τῆς ἱστορίας, ἡ ὁποία καθὼς φαίνεται μᾶλλον ὡς φάρσα.

— *Δρᾶσις τροχιοδρομικοῦ ὀχήματος*

Τὸ ὑπὸ τὸ βάτμαν Νουρῆ, τροχιοδρομικὸν ὄχημα τῆς γραμμῆς Φατὴχ—Ἀκσαράϊ ὑπ' ἀριθμὸν 86, ἐξαρχόμενον ἀπὸ τὴν ἀποθήκην τοῦ Ἀκσαράϊ παρέσυρεν καὶ ἐτραυμάτισεν εἰς τοὺς πόδας τὸν Νεᾶλ, ἐτῶν 65

Τὸ ἴδιον ὄχημα εἰς τὴν πλατεῖαν τοῦ Τεφελὶ συνεκρούσθη μετὰ τοῦ ὑπ' ἀριθμὸν 3339 λεωφορείου, εἰς τὸ ὁποῖον ἐπροξένησε ἐλαφρὰς ζημίας.

Ὁ ὁδηγὸς τοῦ ὀχήματος συνελήφθη.

— *Ἐκδίκησις ἐγκαταλειφθέντος μνησιήρους*

Προχθὲς τὸ βράδυ εἰς τὸ Ὀρτάκιοϊ συνέβη σιματηρὲν ἐπεισόδιον μὲ θῦμα τὴν 18ετῆ Μπεδιᾶ, γνωστὴν εἰς τὴν περιοχὴν ἐκείνην ὑπὸ τὸ ὄνομα ἀγοροκόριτσο ἐπειδὴ περιεφέρετο πάντοτε εἰς τὰς ὁδοὺς μὲ ἀνδρικὴν περιβολήν.

Αὕτη εἶχε μνηστευθῆ πρό τινος μετά τινος νέου Γιουνοὺς ὀνόματι. Ὁ ἀραβὰν διελύθη ἀργότερον λόγῳ ἀσυμφωνίας χαρακτήρων. Ὁ Γιουνοὺς ὁ ὁποῖος φαίνεται ὅτι τὴν ἠγάπα ἐμμανῶς, βασάνς ἔφερε τὸ πλῆγμα, καὶ ἀπεφάσισε νὰ ἐκδικηθῇ.

Προχθὲς τὸ βράδυ συνηντήθη καθ' ὁδὸν μετὰ τῆς ἄλλοτε μνηστῆς του, ἐπετέθη κατ' αὐτῆς καὶ τὴν ἔπληξε διὰ μαχαιριδίου ξυρίσματος εἰς τὸ πρόσωπον καὶ τὰς χεῖρας.

Εἰς τὸν τόπον τοῦ ἐπεισοδίου ἔσπευσεν ὁ σκεπὲς ἀστυφύλαξ ὁ ὁποῖος συνέλαβε τὸν δράστην καὶ τὸν ὡδήγησεν εἰς τὸ τμῆμα.

Ἡ Μπεδιᾶ μετεφέρθη αἰσόφυρτος καὶ νοσηλεύεται εἰς τὸ νοσοκομεῖον τῶν Παίδων τοῦ Σισλῆ.

— *Μία λαμπρὰ σύζυγος!*

Προχθὲς τὴν νύκτα εἰς οἰκίαν ἐπὶ τῆς ὁδοῦ Ἰπλῆ Κεμὰλ εἰς τὸ Σιρκετζῆ, ἡ ὀνόματι Σαϊζιὲ ἐφιλονείκησε μετὰ τοῦ συζύγου της Ὀμὲρ ὀγλοῦ Ἀζεβὰτ ἀρτοποιοῦ, καὶ εἰς μίαν στιγμὴν ἐξάψεως τὸν ἐτραυμάτισε μὲ τὸ μαχαῖρι τοῦ ψωμιοῦ ποὺ ἐκράτει.

— *Χειροτονία τουρσουτζῆ*

Εἰς τὸ Σκεύταρι ἐξ αἰτίας μιᾶς χρηματικῆς διαφορᾶς ὁ σωφὲρ Ραὴφ, ἐξυλοκόπησε ἀλύπητα τὸν πλανόδιον κωλητὴν τουρσιῶν Μευσταφᾶ.

— *Ὡς ἂν νὰ μὴ ἀρκοῦν τὰ αὐτοκίνητα*

Πρὸ τῆς Λαχαναγορᾶς εἰς τὰ Κεραστεζίδικα, ὁ μικρὸς Φετχῆ, ἐτῶν 8, παρεσύρθη ὑπὸ χειραμαξῆς, ἣν ὁπαίαν ἔσυρον οἱ ἀχθοφόροι Μεχμὲτ καὶ Ἀρῆφ.

Ὁ μικρὸς Φετχῆ ἐτραυματίσθη εἰς τοὺς πόδας καὶ μετεφέρθη εἰς τὸ πλησιέστερον ἰατρεῖον ὅπου τῷ παρεσχέθησαν αἱ πρῶται βοήθειαι.

— *Τὰ ἀπηγορευμένα τυχηρὰ παιγνίδια*

Εἰς τὸ καφενεῖον τοῦ Μουσλεῦ Ἀρῆφ εἰς τὸ Βεῖκος, ἐθεάθησαν νὰ παίζουν ἀπηγορευμένα τυχηρὰ παιγνίδια οἱ Ἰδρὶς, Σουλεϊμὰν καὶ Μπαχῆ σίτινες καὶ συνελήφθησαν ἐπ' αὐτοφώρῳ.

— Παρεδόθησαν εἰς τὴν Εἰσαγγελίαν οἱ Μαχμοὺτ, Σουφχῆ, Χαϊρῆ, Χαϊδὰρ καὶ Χαμοῆ οἵτινες ἐφωράθησαν νὰ παίζουν χαρτιὰ ἔναντι χρημάτων μέσα εἰς τὸ καφενεῖον τοῦ Ἀχμὲτ εἰς τὸ Βεφὲ.

ΙΣΤΑΜΠΟΥΛ--ΠΕΙΡΑΙΑ

Ἀποκόπτοντες καὶ παρουσιάζοντες τὸ παρὸν ἐλκτίον εἰς τὰ γραφεῖα μας δικαιοῦσθε σημαντικῆς ἐκπτώσεως διὰ τὸ πασχαλινὸ ταξεῖδί σας εἰς Πειραιᾶ.

Θ.Κ.ΧΑΤΖΟΓΛΟΥ — Σιντὲ Φρανσαὶζ ἔναντι Τελωνείου Τηλέφ. 42082

ΣΕΤΤΑ — 23 Προκ.Γαλατᾶ Τηλέφ.44354

ΙΑΤΡΟΣ Κ. ΚΡΑΝΗΣ

Ἐπιμελητὴς τοῦ ὠτορινολαρυγγολογικοῦ τμήματος τοῦ γαλλικοῦ νοσοκομείου Geremia

Δέχεται καθ' ἑκάστην 15—19

Πέραν Λεωφόρος Ἀνεξαρτησίας Γωνία Βενεδὶκ 5)3

Τὴν Τετάρτην δωρεάν. Τηλ. 43584

Ἂν θέλετε νὰ φᾶτε χαλβᾶ μὲ τὴν προπολεμικήν του οὐσίαν

ΘΑ ΤΟΝ ΒΡΗΤΕ ΣΤΑ ΚΑΤΑΣΤΗΜΑΤΑ

HACİ BEKİR

Διότι ὁ ταχινένιος χαλβᾶς τοῦ

ΧΑΤΖΗ ΜΠΕΚΗΡ

κατασκευάζεται μὲ ζάχαρι.

Τὰ ΛΟΥΚΟΥΜΙΑ
οἱ ΧΑΛΒΑΔΕΣ
οἱ ΚΑΡΑΜΕΛΕΣ
τὰ ΚΟΥΦΕΤΑ του

εἶναι περίφημα σ' ὅλον τὸν κόσμον

Η ΧΘΕΣΙΝΗ ΚΛΗΡΩΣΙΣ ΤΟΥ ΛΑΧΕΙΟΥ ΤΗΣ ΑΕΡΟΠΛΟΪΑΣ

Εἰς τὴν αἴθουσαν τοῦ Σινὲ Μεδὲρ ἤρχισε χθὲς ἡ 6η κλήρωσις τῆς 24ης σειρᾶς τοῦ λαχείου τῆς Ἀερεκλεῖας.

Ἐκ τῶν χθὲς κληρωθέντων ἀριθμῶν παρεθέτομεν τοὺς κερδίσαντας πεσὰ μέχρι 200 λιρῶν.

Ὁ ἀριθμὸς 14178 κερδίζει 40.000 λίρας.

Ὅλοι οἱ ἀριθμοὶ οἱ λήγοντες εἰς 178 κερδίζουν ἀνὰ 1000 λίρας, δηλαδὴ ἀνὰ 100 λίρας τὸ δέκατον.

Ὁ ἀριθμὸς 8709 κερδίζει 25000 λίρας

Οἱ ἀριθμοὶ οἱ λήγοντες εἰς 709 κερδίζουν ἀνὰ 1000 λίρας δηλαδὴ ἀνὰ 100 λίρας τὸ δέκατον.

Ὁ ἀριθμὸς 34506 κερδίζει 1500 λίρας.

Ἀνὰ 1000 λίρας κερδίζουν οἱ ἀριθμοὶ: 23087 35930 96461 31081 3285 37631 2023 19449 10767

Ἀνὰ 200 λίρας κερδίζουν οἱ ἀριθμοὶ

7139	23334	29501	25118	4925
11251	35323	2637	14239	12639
6991	27898	7062	21713	33004
20455	30093	36447	3131	12349
38823	4037			

***

Μεταξὺ τῶν τυχηρῶν τῆς χθεσινῆς κληρώσεως ἦτο καὶ ἡ κ. Χατιτζὲ, κάτοικος τῆς ὁδοῦ Καβὰκ τοῦ Βέηκοζ, ἡ ὁποία διὰ τοῦ ὑπ' ἀριθ. 8709 λαχείου της, ὃ περ ἠγόρασεν ἀπὸ τὸ ἐν Ἐμὶν Ὀνοῦ πρατήριον λαχείων «Σεβίντς», ἐκέρδισεν 25.000 λίρας.

ΜΑΞΙΜ

ΕΛΛΗΝΙΚΟΝ ΚΑΛΛΙΤ. ΣΥΓΚΡΟΤΗΜΑ

Καλλιτεχνικὴ διεύθυνσις

ΓΙΑΝΝΗ ΣΥΛΑΙΚΟΠΟΥΛΟΥ

ΑΛΛΑΓΗ ΠΡΟΓΡΑΜΜΑΤΟΣ

Ἀπόψε ἑσπερὶς τὴν 21.30

μὲ ἐντελῶς νέα σπαρταριστὰ νούμερα

Ὅλοι οἱ ἠθοποιοὶ ἐμφανίζονται σὲ κωμικώτατα νούμερα ποὺ θὰ σᾶς κάνουν νὰ γελάσετε μὲ τὴν καρδιά σας

ΚΟΜΨΟΤΗΣ--- ΦΘΗΝΕΙΑ

Εἰς τὸ Ἐμπορορραφεῖον τοῦ

ΤΡ. ΠΕΤΡΙΔΗ

Θὰ βρῆτε τὰ καλλίτερα εὐρωπαϊκὰ ὑφάσματα διὰ παρδεσοῦ καὶ κοστούμια ἀνδρικὰ

τοῖς μετρητοῖς καὶ ἐπὶ πιστώσει ἀπὸ 5—10 μηνῶν

Διεύθυνσις: Πέραν Ἰστικλὰλ δζαδδεσῆ ἔναντι τοῦ Κέρλμαν, ἀρ. 357

Σήμερον

Χθὲς ὅλοι, ποὺ ἐκρύωναν, ἦσαν σύμφωνοι, ὅτι πρόκειται περὶ ἐπιστροφῆς τοῦ Μαρτίου.

—*Δὲν ἀμφέβαλαν γι' αὐτό.*

—*Συνήθως τέτοιο μπρτιάτικο κρύο κάμνει τὶς ἡμέρες τῶν ἁγίων Σαράντα καὶ πλευριτόνοναι στὸν ἀνήφορο τοῦ Γιουμούσουγιου αὐτὲς ποὺ ἐπιστρέφουν ἀπ' τὸ ἀνίασμα, μὲ κάποια φούλια στὸ χέρι.*

—*Τὸ κρύο ἦτο αἰσθητὸ καὶ φαίνεται ὅτι ἀνάψαν ὅλες ἡ θερμάστρες, διότι ἐσημειώθησαν ἐνάρξεις πυρκαϊῶν.*

—*Σόμπες, ποὺ ἔδειξαν καλὴ διαγωγὴ τόσους μῆνας, τώρα, στὸ τέλος ἐθαυμαστούργησαν καὶ ἀπαρτεμὰν γέμισαν μὲ καπνό, ὁπότε μιὰ κυρία προειδοποίησε ὅτι θὰ λιποθυμήσῃ.*

—*Ἡ χθεσινὴ ἡμέρα τοῦ Ἀπρίλη ἦτο τελείως μαρτιάτικη, μερικοὶ δὲ μὲ χοντρὰ παλτὰ καὶ μὲ γαλόσες ὑπενθύμιζαν ὡς ἐμφάνισιν τὸν μακαρίτην ἰατρὸ Χοδάρα, ποὺ ποτέ του δὲν ἔβγαζε τὸ παλτό.*

—*Ὁ οὐρανὸς, μὲ τὸ χρῶμα του, ἀπέλπιζε κι' ἀρκετοὶ περιεφέροντο μὲ ὀμπρέλλα, σὰν εὐκατάστατοι χακικτσῆδες.*

*** *Ἡ ἐφημερίδες ἀσχολοῦνται καὶ πάλιν μὲ ζήτημα μπεχτσῆδων.*

—*Περιγράφουν τοὺς μπεχτσῆδες κι' ἀναφέρουν τὴν ἱστορία τους, μὲ τάσεις νὰ δημοσιεύσουν κι' ἀνέκδοτά τους, ἴσως δὲ καὶ δηλώσεις των.*

—*Μία ἐφημερὶς ἀπηρίθμησε ὅλα τὰ ἄλλοτε καθήκοντα τῶν μπεχτσημπαμπάδων, παρέλειψε ὅμως κάτι.*

—*Παρέλειψε ν' ἀναφέρῃ ὅτι ἦσαν καὶ ὡρολόγια.*

—*Μὲ τὴν σομπανίκα τους, κι' ὄχι μὲ «μαγκοῦσα», ὅπως ἐγράφη, πληροφορεῦσαν τὴν νύκτα τί ὥρα εἶναι.*

—*Ἔβλεπαν τὸ ὡρολόγι τους, μὲ τὰ καπάκια ποὺ τὸ εἶχαν μ' ἐλυσσίδα καὶ μέσα σὲ τσόχινη θήκη καὶ κτυποῦσαν στὸ λιθόστρωτο τὴν σομπανίκα τους.*

—*Ἀναλόγως τῆς ὥρας ἦσαν κι' οἱ κτύποι, ποὺ τοὺς ἤκουαν οἱ νυκτοκλέφτες κι' ἐλάμβαναν ἐγκαίρως τὰ μέτρα τους.*

—*Οἱ μπεχτσῆδες ἦσαν ἐξ ἄλλου καὶ ἐμφωνηταί, σπίκερ, τῶν δύο κουλέδων τῆς Πόλης, τοῦ Γαλατᾶ καὶ τοῦ Βαγιαζῆτ καὶ διαλαλοῦσαν ποῦ ἦτο ἡ φωτιά.*

—*Ἀναλόγως δὲ τῆς ἐκτάσεως τῆς φωτιᾶς ἦτο κι' ἡ δύναμις τῆς φωνῆς των.*

—*Ἐν τῷ μεταξὺ ἔβρυνε ἡ φωτιὰ κι' αὐτοὶ ἐξηκολούθουν νὰ φωνάζουν μὲ συνοδείαν ἑκατοντάδων σκύλων τῶν δρόμων, ποὺ ἡ φωνὴ τοῦ μπεχτσῆ διέκοπτε τὸν ὕπνο τους.*

Κ. ΑΙΜΙΛΙΑΔΗΣ

ΙΑΤΡΟΣ

Χειρουργὸς Ἐπιμελητὴς τοῦ Νοσοκομείου Βαλουκλῆ

Δέχεται καθ' ἑκάστην 2—7 ἐν Πέραν, Γαλατᾶ Σαράϊ, Ἰστικλὰλ τζαδδεσί, ἀρ. 186, Βέηογλου ἀπαρτεμὰν ἀρ. 3, (ἄνωθεν τοῦ Ζαχαροπλαστείου «Χατάϊ»)

7.30—8.30 μ. μ. ἐν Φαναρίῳ Βέδινε δζαδδεσὶ ἀρ. 13

Ἑκάστην Τετάρτην 11—12 δωρεὰν ἐν τῇ χειρουργικῇ κλινικῇ τοῦ Βαλουκλῆ.

ΝΤΟΛΜΑΔΑΚΙΑ ΙΔΕΑΛ

Μαρμελάτες, τόνοι κ. λ. π.

ΜΑΡΙΟΥ

ΓΑΛΑΖΙΑ ΠΟΥΛΙΑ

Πρωτότυπον ἀθηναϊκὸν μυθιστόρημα

—)(15)(—

Κάθε ἄλλη μητέρα θὰ ἔτρεμε μέσα στὰ φυλλοκάρδια της, τὴ στιγμὴ ποὺ τὸ μόνο της παιδὶ θὰ τῆς ἔκανε ἀποφασιστικὰ αὐτὴ τὴ δήλωσι :

— *Μητέρα, θὰ γίνω ἀεροπόρος.*

Ἡ Φωτεινὴ τὴν εἶχε ἀκούσῃ μὲ ἡρωϊκὴ ψυχραιμία. Δὲν εἶχε βρῇ τὴ λέξι ποὺ θὰ εὕρισκε μιὰ ἄλλη τρυφερή, στοργικὴ μάννα, γιὰ νὰ τὸν ἀποτρέψῃ ἀπὸ τὸ σκοπό του.

*Ἤξερε βέβαια κι' ἐκ

ΑΠ' ΟΛΑ ΔΙ' ΟΛΟΥΣ

ΣΤΙΧΟΙ

Η ΑΓΑΠΗ ΜΟΥ ΚΟΙΜΑΤΑΙ

Ἀγάλια-ἀγάλια κύματα, τὴν ἀμμουδιὰ [φιλᾶτε,
καὶ σεῖς, λουλούδια, μυρωδιὲς βαρύτε- [ρες σκορπᾶτε
ἀηδόνι μου, χαμήλωσε λιγάκι τὴ φωνή
καὶ σὺ ἀγέρι κράτησε τὴ δροσερὴ πνοή.
Ἡ ἀγάπη μου κοιμᾶται.
Καρδιά μου, τρέμε πιό σιγά, παλμοὶ [μου μὴ κτυπᾶτε,
χείλη μου σταματήσετε καὶ μὴν κρυφο- [μιλᾶτε.
Αὐγή μου παραμέρισε καὶ ρόδαμήσκοπᾶς
καὶ μὴ τὸν ἥλιο τὸν καλὸ τόσο πρωΐ [ξυπνᾶς
Ἡ ἀγάπη μου κοιμᾶται.
Ἀπὸ τὸν ὕπνο τὸν γλυκὸ μὴ μοῦ τὴν [ἐξυπνᾶτε
γιατὶ σὰν εἶνε ξυπνητὴ... ἔχει ἄλλα νὰ [θυμᾶται.
Στ' ὄνειρο ἔχω τὰ θάρρη μου, στὸν ὕ- [πνο τὸν βαθύ...
Μπορεῖ νὰ μ' ὀνειρεύεται, μπορεῖ νὰ [μὲ ποθῆ
[τὴν ὥρα ποὺ κοιμᾶται!..

Ι. Μ.

ΜΠΑΝΙΕΡΑ ΑΠΟ ΜΕΤΑΛΛΟΝ

Εἰς τὰς Λουτροπόλεις τῆς Καλλιφορνίας αἱ κυρίαι θὰ χρησιμοποιεῖσιν τὸ ἔτος αὐτὸ μπανιέρα ἀπὸ συρματοπλέγματα; Ἔνεσται, ὅτι τὰ σύρματα εἶναι λεπτότατα. Λεπτότερα, ὡς λέγεται, τοῦ νήματος τῆς μετάξης. Τὰ ἐκ συρμάτων διαφόρων βαμμάτων (θὰ κατασκευάζωνται ἀπὸ τοῦ χαλκοῦ μέχρι τῆς πλατίνης) ἐνδύματα λουτροῦ, ἔχουν ἕνα μεγάλο πλεονέκτημα, ὡς γράφουν τὰ ἀμερικανικὰ φύλλα. Δὲν μαζεύουν ὅταν βραχοῦν καὶ ἑπομένως δὲν καθιστοῦν καταφανεῖς τὰς γραμμὲς τοῦ μέρους τοῦ σώματος, τὸ ὁποῖον καλύπτουν. Εἰς τὸ Χόλλυγουντ ἐδοκιμάσθησαν ἤδη τὰ μπανιέρα αὐτὰ εἰς σκηνὰς λουτρῶν εἰς τὰ φίλμ καὶ οἱ ἀστέρες τὰ προτιμοῦν τῶν ἄλλων ἐξ ὑφάσματος. Πλὴν τούτου τὸ μεγαλείτερον πλεονέκτημά των θὰ εἶνε, ὅτι θὰ δύνανται νὰ ἐπιδειχθῆ ὁ πλοῦτος καὶ διὰ τῶν μπανιερῶν. Εἰς τὸ Χόλλυγουντ ὅλαι θὰ ἐφορεῦσαν μπανιέρα ἐκ πλακτίνης.

ΠΟΣΟΝ ΔΙΑΡΚΕΙ ΕΝΑ ΦΙΛΗΜΑ

Τὸ Δικαστήριον τοῦ Ντέρτσεστερ, τῆς Ἀγγλίας, ἐξήτασε τὰς ἡμέρας αὐτὰς ἕνα λεπτὸν ζήτημα: «Εἶνε δυνατὸν ἕνα φίλημα νὰ διαρκέσῃ πέντε λεπτὰ τῆς ὥρας;» Μία νέα εἴκοσι ἐτῶν, ἡ μὶς Οὐίνιφρεντ Στίκλαντ, κατήγγειλε τὸν εἰσπράκτορα ἑνὸς αὐτοκινήτου λεωφορείου ὅτι εἰς μίαν διαδρομὴν, εἰς τὴν ὁποίαν, μετοξὺ Ντέρτσεστερ καὶ Φράμπτον, ἡ μὶς Οὐίνιφρεντ, ἦτο ἡ μόνη ἐπιβάτις, τὴν ἐφιλοῦσαν ἐπὶ πέντε λεπτὰ τῆς ὥρας. Τὸ ἀστυνομικὸν δικαστήριον ἐδίκασε τὸν εἰσπράκτορα εἰς 24 ὡρῶν φυλάκισιν καὶ τριῶν λιρῶν πρόστιμον. Ὁ κατηδικασθεὶς ἐζήτησε νὰ δικασθῇ ὑπὸ τακτικοῦ δικαστηρίου, ἰσχυρισθεὶς ὅτι δὲν ἦτο ποτὲ δυνατὸν νὰ παραπεῖνη τὸ φίλημά του ἐπὶ πέντε λεπτὰ τῆς ὥρας. Διότι αὐτὸ δὲν γίνεται, ὡς εἰπεν, εὔτε εἰς τοὺς κινηματογράφους.

Ἐνώπιον τοῦ δικαστηρίου ἡ μὶς Οὐίνιφρεντ εἶπεν ὅτι ὁ εἰσπράκτωρ δὲν τῆς ἔδωκεν ἕνα φίλημα διαρκείας πέντε λεπτῶν, ἀλλ' ὅτι ἐπὶ πέντε λεπτὰ τῆς ὥρας τὴν ἐκράτει εἰς τὰς ἀγκάλας του καὶ τὴν ἐφίλει. Τὸ δικαστήριον τότε ηὔξησε τὴν ποινὴν τῆς μὲν φυλακίσεως εἰς πέντε ἡμέρας τοῦ δὲ προστίμου εἰς πέντε λίρας Ἀγγλίας.

ΟΙ ΠΟΝΤΙΚΟΙ ΚΑΙ ΤΑ ΧΕΛΙΑ ΕΙΣ ΤΑ ΥΠΟΒΡΥΧΙΑ

Ὡς γνωστὸν, εἰς τὸν πόλεμον καὶ διὰ τὰ πολεμικὰ ἔργα ἐκγυμνάζονται καὶ χρησιμοποιοῦνται ἵπποι, ἡμίονοι, κάμηλοι, σκύλοι καὶ ἐλέφαντες εἰς τὰς Ἰνδίας. Ἀπό τινος ὅμως τὰ ἐπιτελεῖα ὡρισμένων κρατῶν ἐσκέφθησαν ὡς βεβαιοῖ παρισινὴ ἐφημερὶς, νὰ χρησιμοποιήσουν τοὺς ποντικοὺς καὶ τὰ γέλια.

Οἱ ποντικοὶ τοποθετοῦνται ἐντὸς κλωβῶν καὶ χρησιμοποιοῦνται εἰς τὰ ὑποβρύχια διὰ νὰ εἰδοποιοῦν τὰ πληρώματα δράκις ὁ ἀὴρ μολύνεται ἢ διὰ διαφόρους λόγους εἶνε ἀκατάλληλος πρὸς ἀναπνοήν. Οἱ ποντικοὶ, τῶν ὁποίων τὰ ἀναπτευστικὰ ὄργανα εἶνε πολὺ λεπτὰ, κινοῦνται ἀνήσυχοι ὅταν ὁ ἀὴρ μολυνθῇ. Ἐπίσης χρησιμοποιοῦνται τὰ χέλια, τὰ ὁποῖα αἰσθανόμενα μακρόθεν τὴν προσέγγισιν τοῦ ὑποβρυχίου ταράσσονται ἐντὸς τοῦ εἰδικοῦ κλωβοῦ εἰς τὸν ὁ ποῖον εὑρίσκονται εἰς βάθος ἑνὸς μέτρου ὑπὸ τὴν ἐπιφάνειαν τῆς θαλάσσης.

ΓΡΗΓΟΡΙΟΥ ΞΕΝΟΠΟΥΛΟΥ
(Τῆς Ἀκαδημίας Ἀθηνῶν)

ΤΟ ΔΙΛΗΜΜΑ

) 33 (

(Σύγχρονον Ἀθηναϊκὸν Μυθιστόρημα)

Νὰ λειτουργήσῃ τὰ ζητήματα κανονίζουν μιὰ χαρά. Ἡ Ἔλσα εἶχε πιὰ ὡς ἀρχὴ πὼς «δὲν μπορεῖ κανένας νὰ τἄχῃ ὅλα». Καὶ τραβοῦσε λεπτὰ ἀπὸ τὸν πατέρα της—ἀπέναντι τῶν 120 χιλιάδων—γιὰ νὰ κάνῃ φόνια καὶ ραψίματα. Βιαζόταν κιόλας, γιατὶ εἶχε περάσῃ μισὲς χρόνες ἀπὸ τὸν ἀρραβῶνα. Σ' ἕξη-ἑφτὰ μῆνες ἔπρεπε νὰ εἶνε ἕτοιμα ὅλα καὶ νὰ τελειώσῃ αὐτὴ ἡ «ἱστορία» ποὺ ἄρχισε νὰ τὴν κουράζῃ. Δὲν εὕρισκε πιὰ πὼς «ἡ ὡραιοτέρα περίοδος» γιὰ τοὺς ἐρωτευμένους εἶνε πρὶν ἀπὸ τὸν γάμο.

Προτιμοῦσε τώρα νὰ «κουκουλωθῇ». Ὅπως τέλεγε ἡ μητέρα της, καὶ νὰρχίσῃ τὴν καινούργια της ζωή. Ἀλλὰ ὑπῆρχε κι' ἕνας ἄλλος λόγος σπουδαῖος: Ὁ Τέλης θὰ ἔδινε σὲ λίγο καὶ τὶς τελευταῖες του ἐξετάσεις καὶ θὰ φευγε ἀμέσως— Σεπτέμβρη ἢ Ὀκτώβρη—γιὰ τὴ Γαλλία.

Ἂν καὶ πλουσιόπαιδο, εἶχε ζῆλο γιὰ τὴν ἐπιστήμη κι' ἐσκόπευε νὰ μείνῃ πολλὰ χρόνια στὴν Εὐρώπη καὶ νὰ εἰδικευθῇ σὲ νευρολόγο, ποὺ ἦταν ὁ ἀγαπημένος του κλάδος. Ὁ γάμος ἔπρεπε νὰ γίνῃ νωρίτερα. Ἀπὸ τὴ μεγάλη αὐτὴ ἡμέρα τῆς Ἔλσας δὲν ἦταν δυνατὸ νὰ λείπῃ ὁ ἀδελφός της.

Καὶ τὸν ἀγάπησε πολὺ αὐτὸν τὸν ἀδελφὸ ἡ Ἔλσα. Ὅπως θὰ τὴν ἀγαποῦσε κι' ἐκεῖνος. Σπάνια ἀδέλφια ἦταν τόσο τρυφερὰ ἀγαπημένα, τόσο σύμφωνα, τόσο «φίλοι», ὅσο τὰ δυὸ Καμπιρόπουλα. Σὰν ἦταν μικρά, ἔμαθαν νιόλα σὰν παιδιά, καμμιὰ φορὰ μάλιστα δέρνονταν. Ἄμα μεγάλωσαν ὅμως καὶ γνώρισαν καλύτερα ὁ ἕνας τὴ γενναία καὶ τίμια ψυχὴ τοῦ ἄλλου, ζοῦσαν μὲ τὴν τελειότερη ἁρμονία. Οὔτε ὁ Τέλης εἶχε καλύτερη φίλη ἀπὸ τὴν Ἔλσα, οὔτε αὐτὴ ἀπὸ τὸν Τέλη. Καὶ συλλογιζόταν τώρα μὲ λύπη κι' ἀνησυχία τὴν προσεχῆ του ἀναχώρησι.

Πρώτη φορὰ στὴ ζωή τους θὰ χωρίζουνταν γιὰ τόσον καιρό. Εἶχε φύγῃ κι' ὁ Ντένης, ὁ ἄλλος μεγάλος ξάδελφος ποὺ κι' αὐτὸς θὰ ἔλειπε χρόνια. Ἔτσι θάμενε μόνη...

Μόνη; Μὲ δὲν εἶχε τὸν Πεπέ; Αὐτὸς δὲν θάταν τώρα ὁ ἄντρας της, ὁ φίλος της, ὁ ἀδελφός της, ἱκανὸς νὰ τοὺς ἀναπληρώνῃ ὅλους;... Κι' ὅμως, δὲν μπορεῖ νὰ διῆξῃ ἀπὸ τὸ νοῦ της τὴν ἰδέαν πὼς θάμενε μόνη κι' ἔρημη. Ὥστε ὁ Πεπὲς δὲν τὴν ἐγέμιζε ὁλόκληρη;

Δὲν ἤθελε βέβαια νὰ τὸ πῇ στὸν ἑαυτό της καθαρά, ἀλλ' αὐτὸ ἦταν κατὰ βάθος. Μεγάλη ψυχικὴ ἐπικοινωνία μὲ τὸ νέο ποὺ τὴν ἐνθουσίαζε ἡ ὠμορφιά του κι' ἡ γλύκα του, δὲν εἶχε. Τὸ αἴσθημα ποὺ αἰσθανόταν γι' αὐτὸν, ἂν καὶ τόσο δυνατὸ, τόσο ἐπιτακτικὸ, ἄφινε στὴν ψυχή της; θέσι καὶ γι' ἄλλα. Φαίνεται πὼς ἡ ἀγάπη σ' ἕνα «παγόνι» δὲν ἦταν ἀρκετὴ γιὰ ἕνα κορίτσι σὰν τὴν Ἔλσα. Ἦταν μάλιστα στιγμὲς ποὺ, σχεδὸν ἀναίσθητα, τὸν ὠμορφο αὐτὸν ἀγκαθωμένο τὸν ἔβλεπε σὰν ἀντίπαλο σὰν ἐχθρὸ, ποὺ ἔπρεπε νὰ τὸν νικήσῃ σὲ κάποιο ἀνέκφραστο ἀγῶνα καὶ νὰ τὸν ὑποτάξῃ, γιὰ νὰ μὴ τὴν νικήσῃ καὶ τὴν ὑποτάξῃ ἐκεῖνος.

(Ἀκολουθεῖ)

KANZUK

ΤΟ ΕΛΞΗΡΙΟΝ ΤΗΣ ΚΟΜΗΣ

KOMOZEN

εἶναι τροφὴ ἀπαραίτητος διὰ τὰ μαλλιὰ

Ἐνισχύει τὰς ρίζας τῶν μαλλιῶν.
Ἐμποδίζει τὴν τριχόπτωσιν.
Ἐξαφανίζει τὴν πυτιρίδα, διευκολύνει τὴν ἀνάπτυξιν καὶ αὐξάνει τὴν ζωτικότητα τῶν μαλλιῶν. Εἶναι ἐλιξήριον τῆς κόμης μὲ εὐχάριστον ὀσμήν.

ΑΓΓΛΙΚΟΝ ΦΑΡΜΑΚΕΙΟΝ
KANZOYK
ΠΕΡΑΝ—ΣΤΑΜΠΟΥΛ

Οἱ πάσχοντες ἀπό: Νευρικὰς ἀϋπνίας, Νευρικὸ βῆχα, Νευρασθένειαν, Νευρικοὺς κεφαλοπόνους καὶ ἡμικρανίας, Νευρικὴν ζάλην καὶ ἐν γένει λιποθυμίας προερχομένας ἀπὸ οἱανδήποτε ἐνόχλησιν νευρικῆς φύσεως

ΘΕΡΑΠΕΥΟΝΤΑΙ ΜΕ ΤΗΝ ΝΕΡΒΙΝ

Τὸ νέον περιηγητικὸν καὶ ἐγκυκλοπαιδικὸν ἀνάγνωσμά μας

Η ΔΙΨΑ ΤΟΥ ΧΡΥΣΟΥ

ΤΟΛΜΗΡΟΙ ΚΑΙ ΡΙΨΟΚΙΝΔΥΝΟΙ ΧΡΥΣΟΘΗΡΑΙ ΣΤΗΝ ΠΡΑΣΙΝΗΝ ΚΟΛΑΣΙΝ

Αἱ περιπέτειαι τοῦ Σταύρου Σκάπου υἱοῦ τοῦ ἥρωος τοῦ «Ναυαγίου τοῦ Ἀτρομήτου»

) 63 (

Ἔτσι δὲ μπορεύσανε νὰ χάσουνε τὴ γενικὴ κατεύθυνσι ποὺ εἴχανε, ἀλλ' εἴχανε χάσει τελείως τὸ δρόμο τῶν Παρέρες καὶ οὔτε εἴχανε ἰδέα, ποῦ πέφτανε τὰ χωριά τους.

Τὶς δυὸ δυστυχισμένες γυναῖκες, ποὔχανε ἀποπάξει τὰ τέρατα ἐκεῖνα τὶς πιστεύανε, ποιὸς λίγο, ποιὸς πολύ, ὅλοι γιὰ χαμένες.

Μονάχα ὁ Κάτσελας κρατοῦσε μέσα στὴ ψυχή του λίγες ἀλλὰ θετικὲς ἐλπίδες πὼς θὰ τὶς ξαναβρίσκανε.

—Πῶς τὸ ἐλπίζεις καὶ πῶς τὸ πιστεύεις αὐτό; τὸν ρωτοῦσε ὁ Σκάπος.

Καὶ ὁ Κάτσελας τοῦ ἐξηγοῦσε πὼς ὁ μόνος τρόπος νὰ βροῦνε τὰ χωριὰ τῶν ἀνθρωποφάγων, ἤτανε νὰ πέσουνε τὸ γρηγορώτερο στὴν ἥμερη φυλὴ τῶν Μπορόρες.

—Αὐτοὶ μονάχα, τοὺς εἶπε, θὰ εἶνε σεβάσι νάμᾶς δείξουνε ποῦ πέφτουν τὰ χωριά τους καὶ νὰ μᾶς ὠδηγήσουνε σίγουρα πάνω σ' αὐτά.

Καὶ τοῦ πρόσθεσε καὶ μιὰ ἄλλη ἰδέα πιὸ ἀνθερρυντική.

—Μπορεῦμε, τοῦ ἔλεγε, νὰ καταπείσουνε τοὺς Μπορόρες νὰ μᾶς βοηθήσουνε καλίτερα σ' αὐτὴ μας τὴν ὑπόθεσι, νὰ μᾶς δώσουνε καὶ βοηθοὺς καὶ ἄνδρες ἁρματωμένους.

***

Ὁ Ἀλουοῦντο, ποὔτανε κι' αὐτὸς ἀποκαρδιωμένος, ἤπρε κουράγιο.

—Ἐκεῖ στοὺς Μπορόρες, τοὺς ἔλεγε δὲ βροῦμε καὶ ἄλλους λευκοὺς καὶ ἴσως κατωφέρουμε μιὰ σπουδαία ἐστρα τεία ἀπάνω σ' αὐτὰ τὰ τέρατα.

Πήρανε πάλι κουράγιο καὶ ἔπειτα ἀπὸ δέκα μερόνυχτα ἀκόμα δρόμο δια κρίνανε ἀπὸ ἕνα κερφοβοῦνι, ποὺ ξημερωθήκανε, τὰ χωριουδάκια τῆς ἡμερης φυλῆς τῶν Μπορόρες.

Ἀπὸ τὰ ἐρόδια, ποὺ εἴχανε σώσει καὶ τὰ κουβαλέγανε μαζί τους, εἴχανε ἀπομείνει μονάχα λιγοστὰ λείψανα σὰν τὰ ζῶα, ποὺ δὲν ξέρανε καὶ τὸ μόνο ποὺ κρατούσανε μὲ μεγάλη προσοχὴ καὶ μὲ σοῦλάβια σχεδὸν ἦταν τὸ φαρμακεῖο τους καὶ ἀρκετὸ ρεβμι.

Τὰ τρόφιμά τους εἴχανε σωθῆ μέρες τώρα, ἀλλὰ δὲν εἴχανε πεινάσει, γιατὶ ἀπὸ τὰ μικροπότομα ποὺ περνούσανε καὶ τὰ πλατειὰ ρυάκια, πάνανε φάρις καὶ μέσα στὰ ρουμάνια εἴχανε κρατήσει δυὸ ἀγρίμια μὲ νο στιμότατο καὶ τρυφερὸκρέας.

Κάτι ἀγρίμια ποὺ βρίσκονται στὰ βουνὰ τῆς Κόρας καὶ εἶναι μεταξὺ τοῦ ἀγριοκάτσικου καὶ τοῦ ζαρκαδιοῦ. Ἔχουνε δηλαδὴ τὸ κορμὶ ἐνὸς μεγάλου ἀγριοκάτσικου καὶ μειάζουνε πολὺ στὴ μούρη μὲ δαῦτο, ἀλλὰ τὰ κέρατά τους εἶναι σὰν τοῦ ζαρκαδιοῦ μὲ μόνη τὴ διαφορὰ ποὺ εἶναι λεπτότερα καὶ μικρότερα.

Τὰ λένε «Λίμες» καὶ ζοῦνε μονάχα στὶς βουνοκορφὲς καὶ στὶς ψηλότερες βουνοπλαγιὲς τῆς Κάρρας.

Ἄμα εἴδανε ἀπὸ μακρυὰ τὰ πρῶτα μικροχώρια τῶν Μπορόρες, μισοκρυμμένα μέσα στὰ δέντρα καὶ διακρίνανε μακρύτερα τὸν καπνό, ποὺ φήλωνε ἀπὸ ἄλλα χωριά, ποὺ δὲ φαινόνταν, νοιώσανε ὅλοι στὶς ψυχές τους τὴν ἀνακούφισι, ποὺ αἰσθάνονται οἱ παραπλανημένοι θαλασσοπόροι, ἄμα ἀντικρύσουνε λιμάνι

Δυὸ ὁλόκληρους μῆνες χαροπαλεύανε στὶς ζεβγκλὲς, στὰ βουνὰ καὶ στὶς ἀγριοτοπιὲς μὲ τόσα τραγικὰ δυστυχήματα καὶ πρὸ παντὸς μὲ τὸ χάσιμο καὶ τῶν τριῶν γυναικῶν, ποὺ εἴχανε μαζί τους.

(Ἀκολουθεῖ)

ΘΑΥΜΑΣΙΟ ΧΡΩΜΑ

ΧΩΡΙΣ ΝΑ ΔΕΙΧΝΕΤΑΙ ΜΑΚΙΓΙΑΡΙΣΜΕΝΗ

Νέα πούδρα «ἀεροποιημένη». Ἀόρατος ἐπὶ τῆς ἐπιδερμίδος.

Δίνει χάρη φρέσκεια καὶ μαγευτική Πούδρα τόσον λεπτὴ καὶ ἐλαφρὰ ὥστε νὰ εἶνε ἀόρατος ἐπὶ τῆς ἐπιδερμίδος. Κανεὶς δὲν θὰ ἠδύνατο νὰ φαντασθῇ ὅτι ἡ ὡραιότης σας δὲν εἶνε τελείως φυσική. Τὸ μυστικὸν συνίσταται εἰς ἕνα νέον τρόπον ἀερίσματος τῆς πούδρας κατὰ τὸν ὁποῖον παρασκευάζεται ἡ πούδρα Τοκαλόν. Δέκα φορὰς λεπτοτέρα καὶ ἐλαφροτέρα ἀπὸ ὅ, τι θὰ μποροῦσε κανεὶς νὰ φαντασθῇ. Δοκιμάσατε σήμερον ἤδη τὴν νέαν πούδραν Τοκαλὸν «ἀεροποιημένην».

Ἐργασθῆτε ὅλην τὴν ἡμέραν εἰς τὸ γραφεῖον, τὸ κατάστημα ἢ τὸ σπίτι, τὸ πρόσωπόν σας δὲν θὰ γυαλίζῃ ποτέ. Χορεύατε ὅλην τὴν νύκτα, τὸ χρῶμά σας θὰ μένῃ φρέσκο καὶ χαριτωμένο. Προμηθεῖθῆτε σήμερον ἀκόμη τὸ χρῶμα μιᾶς συναρπαστικῆς καὶ διαρκοῦς ὡραιότητος ποὺ μόνον ἡ πούδρα Τοκαλὸν μπορεῖ νὰ δώσῃ.

ADRIATICA
SOC. AN. DI NAVIGAZIONE-VENEZIA

ΑΝΑΧΩΡΗΣΕΙΣ

Τὸ ἀτμόπλ. QUIRINALE ἀναχωρεῖ τὴν Τετάρτην 13 Ἀπριλίου τὴν 17ην ὥραν διὰ Πύργον, Βάρναν, Κωνσταντζαν, Σουλινᾶ, Γαλάζι καὶ Βραΐλαν.

Τὸ ἀτμόπλοιον ΑΒΒΑΖΙΑ ἀναχωρεῖ τὴν Πέμπτην 14 Ἀπριλίου τὴν 17ην ὥραν διὰ Καβάλλαν, Θεσσαλονίκην, Βόλον, Πειραιᾶ, Πάτρας, Ἀγ. Σαράντα, Βρίνδιζι, Ἀγκῶνα, Βενετίαν καὶ Τεργέστην.

Τὸ ἀτμόπλ. P. FOSKARI ἀναχωρεῖ τὴν Παρασκευὴν 15 Ἀπριλίου τὴν 10ην ὥραν ἀκριβῶς ἐκ τῶν Προκυμαιῶν τοῦ Γαλατᾶ διὰ Πειραιᾶ, Βρίνδιζι, Βενετίαν καὶ Τεργέστην.

Συνάντησις ἐν Ἰταλίᾳ μετὰ τῶν σιδηροδρομικῶν καὶ ἀτμοπλοϊκῶν γραμμῶν ὅλου τοῦ κόσμου.

Διὰ περισσοτέρας πληροφορίας ἀπευθυντέον εἰς τὸ Γενικὸν Πρακτορεῖον τῆς Ἀδριάτικα Γαλατᾶ, Μουμχανὲ Σαράπ, Ἰσκελεσί, ἀρ. 15-17-141 Τηλ. 44877 Γαλατᾶ καὶ εἰς τὸ Γραφεῖον τοῦ Πέραν, 8—9 Σερδί. Τηλέφωνον 44686

Η ΑΚΑΜΨΙΑ ΤΗΣ ΡΑΧΕΩΣ ΕΘΕΡΑΠΕΥΘΗ ΑΠΟ ΒΡΑΔΥΣ

Ἕως ὅτου ἡ νοσοκόμος τὴν ἐθεράπευσεν ἐκ τῆς Ἰσχιαλγίας ἐντὸς ὀλίγων ὡρῶν

«Τὸ νεώτερό μας παιδί» γράφει ἡ κ. Υ. Σ.» ἐπέστρεψε ἐκ τῆς ἐργασίας του καὶ δὲν ἠμποροῦσε νὰ λυγίσῃ τὴ μέση του. Οὔτε ὄρθιος νὰ σταθῇ ἦτο δυνατὸν ἐξ αἰτίας τῶν πόνων. Προτοῦ πλαγιάσει ἡ κατάστασίς του ἦτο ἐλεεινὴ καὶ τοῦ ἐπέθεσα ἓν Πορῶδες Ἔμπλαστρον Ἕλκος. Μᾶς λέγει ὅτι ἡ ἐπελθοῦσα θερμότης τοῦ καταπράυνε τοὺς πόνους καὶ εὗρε ἡσυχίαν τὴν δὲ ἑπομένην ἡμέραν ὁ πόνος ἐξέλειπε διὰ παντός».

Οὐδεὶς λόγος ὑπάρχει νὰ ὑποφέρετε ἐκ τῆς ἀκαμψίας τῆς ράχεως ἢ Ὀσφυαλγίας ἢ Νευρίτιδος. Ἓν μόνον Πορῶδες Ἔμπλαστρον Ἕλκος θὰ σᾶς ἀπαλλάξῃ τῶν πόνων αὐθημερόν. Τὸ ΑΥΤΟΜΑΤΟΝ ΜΑΣΣΑΖ ἀπλόνει τὴν θερμότητά του ποὺ καταπραΰνει ἐπὶ τοῦ πάσχοντος μέρους καὶ ἐξαφανίζει τὸν πόνον ταχέως.

Ζητήσατε ἀμέσως ἀπὸ τὸν φαρμακοποιὸν σας ἓν Πορῶδες Ἔμπλαστρον Ἕλκος πρὸς 29,5 γρ. Λάβετε ὑπὸ σημείωσιν ὅτι μόνον τὰ Πορῶδη Ἔμπλαστρα Ἕλκος περιέχουν CAPSICUM FRANKINSENSE καὶ Μῦρα καθὼς καὶ ἄλλα σπάνια συστατικά. Προσέχετε τὰς παραποιήσεις διότι εἶναι ἐπιβλαβεῖς. Τὰ Πορῶδη Ἔμπλαστρα Ἕλκος εἶναι γνῆσια μόνον ὅταν φέρουν ὡς σῆμα τὸν ἐρυθρὸν ἀετὸν μὲ τὸν κύκλον.

ΗΜΕΡΑΙ ΧΑΜΕΝΑΙ

8 ΤΕΤΑΡΤΗ ΠΕΜΠΤΗ ΜΑΙΟΣ 7 ΤΡΙΤΗ

ΧΡΗΜΑ ΧΑΜΕΝΟΝ

ΚΑΤΑΘΕΣΑΤΕ ΤΑΣ ΟΙΚΟΝΟΜΙΑΣ ΣΑΣ ΕΙΣ ΤΡΑΠΕΖΑΝ ΕΠΩΦΕΛΗΘΕΙΤΕ ΤΩΝ ΝΕΩΝ ΜΑΣ

ΠΙΣΤΟΠΟΙΗΤΙΚΩΝ ΚΑΤΑΘΕΣΕΩΝ!

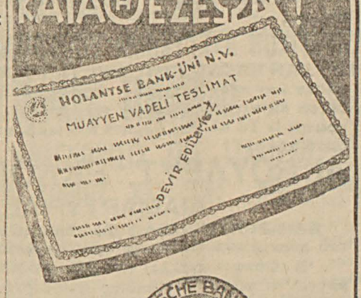

HOLLANDSCHE BANK-UNIE N.V. AMSTERDAM

HOLANTSE BANK-ÜNI N.V.

ΤΟ ΡΑΔΙΟΦΩΝΟΝ

ΕΠΙΛΟΓΗ ΜΟΥΣΙΚΗΣ ΑΠΟ ΤΟ ΑΠΟΨΙΝΟ ΠΡΟΓΡΑΜΜΑ

12)4)938 Ὥρα Σταμπούλ

ΑΓΚΥΡΑ 152 μ. χ. 1973,5 μ.

6.30 Δίσκοι. 7.15 Τουρκικὴ μουσική. 8.15 βιολὶ σόλο. 8.30 Δίσκοι μουσικῆς χοροῦ. 9.15 Ὀρχήστρα σαλονιοῦ. 10.15 Ὕμνος Ἀνεξαρτησίας.

ΣΤΑΜΠΟΥΛ 185 μ. χ. 1622 μ.

6.30 Διάλεξις. 6.55 Δίσκοι μουσικῆς χοροῦ 7.15 Διάλεξις. 7.55 Πληρ. Χρηματιστηρίου 8. Τουρκικὴ μουσική. 8.45 Μετεωρολογικὸν δελτίον. 8.48 Πληροφορίαι Ἀραβιστί. 9. Τουρκικὴ μουσική. 9.45 Ὀρχήστρα. 10.15 Πληροφορίαι Πρακτορείου. 10.30 Δίσκοι. 10.50 Τελευταῖαι πληροφορίαι.

ΡΩΜΗ 713 μ.χ. 420,8 μ.

5. Συναυλία τῆς βασιλικῆς ἀκαδημίας τῆς Σαὶν Σεσίλια, ἄρπα, πλαγίαυλος ὀμπόε, κλαρινέτο τῇ συμμετοχῇ τῆς ὑψηφώνου Χρησίνας Εὐφημιάδου καὶ τοῦ ἰταλικοῦ κουαρτέτου τραγούδια καὶ ἔργα τῶν Μόζαρτ, Μπρὰμς, Σοῦμπερτ, Ραβέλ, Βερέττι, Πιτζέττι. Δύο ἑλληνικὰ δημώδη τραγούδια (Σπάθη καὶ Πετρίδη). 8.30. Δίσκοι. 10 Μουσικὴ ἐκ Στουτγάρδης (Χάνδελ). 11.10. Μουσικὴ σαλονιοῦ. 12.15 Μουσικὴ χοροῦ.

ΒΙΕΝΝΗ 592 μ.χ. 506,8μ.

4.30. Δίσκοι. 5. Συναυλία ὀρχήστρας. 7.20. Δίσκοι. 9. Χορὸς καὶ ἐμβατήρια ὅπερες ὑπὸ τῆς συμφωνικῆς ὀρχήστρας τῆς Βιέννης Ἀλδὰ (Βέρδι) Τζοκόνδα (Πονσιέλλι), Ἀλσέστ (Γκλοὺκ), Μαγικὴ φλογέρα (Μόζαρτ), Φιδέλιο (Μπετόβεν), Ὀθέλλος (Βέρδι), Τσάρος καὶ ξυλουργὸς Λόρτζιγκ), Κοβανσίνα (Μουσόργσκη). 10.15. Χοροὶ καὶ ἐμβατήρια συνέχεια Φάουστ (Γκουνώ), Ταγχάϋζερ (Βάγνερ), Τζεμιλὲ (Μπιζὲ), Σαλομὲ (Στράους), ἀχιτραγουδιστὴς (Βάγνερ). 11.20. Ἔλαφρὰ μουσικὴ καὶ μουσικὴ χοροῦ.

ΒΟΥΚΟΥΡΕΣΤΙΟΝ 823 μ.χ. 364,5 μ.

6. Δίσκοι. 7.15. Μουσικὴ δωματίου τρὶο σὶ μαμὶ καὶ μὶ (Μπετόβεν). 7.55. Τραγούδια τοῦ Σοῦμπερτ. 8.20. Ὀρχήστρα τοῦ σταθμοῦ 9.30. Συμφωνία τοῦ Μπρουκνὲρ ὀρχήστρα τοῦ σταθμοῦ. 10.45. Μουσικὴ καφωδείου.

ΒΟΥΔΑΠΕΣΤΗ 546 μ. χ. 549,5 μ.

6.25. Δίσκοι. 8.05. Ἔλαφρὰ μουσική. 8.20. Ὄπερα. 12. Τσιγκάνικη μουσική. 12.25. Δίσκοι.

ΜΠΡΕΣΛΑΟΥ 950 μ.χ. 315,8 μ.

5. Συναυλία ὀρχήστρας ἄρπα καὶ πιάνο. 7.20. Δίσκοι. 9. Δίσκοι ἐπερέττες «Βίνα Νουάβα» (Βόλφ Φερράρι) χορωδία σόλα, φιλαρμονικὴ ὀρχήστρα. 11.35. Συμφωνικὴ ὀρχήστρα ἐκ Στουτγάρδης.

ΑΜΒΟΥΡΓΟΝ 904 μ. χ. 331,9 μ.

5. Μουσικὴ χοροῦ καὶ τραγούδια. 7. Ρεσιτὰλ Μπεάμς τραγούδια καὶ πιάνο. 8.10. Διάλογος μετὰ μουσικῆς. 9.10. Συναυλία βιολιοῦ καὶ ὀρχήστρας (Τσαϊκόβσκη). 10. Δίσκοι. 11.30. Χοροὶ καὶ σεβδυμη μουσικὴ ἐκ Λειψίας.

ΛΕΙΨΙΑ 785 μ. χ. 382,2 μ.

4.20. Μουσικὴ δωματίου σονατίνα διὰ πλαγίαυλον καὶ πιάνο. 5. Ὀρχήστρα καὶ βιολοντσέλλο. 7.20. Ἔλαφρὰ μουσική. 8.10. Συναυλία ἐμβατήρια σουδητῶν συνθετῶν καὶ μουσικὴ πνευστῶν ὀργάνων. 11 30. Μουσικὴ χοροῦ καὶ ἐλαφρὰ μουσική.

ΒΑΡΣΟΒΙΑ 224 μ.χ. 1339 μ.

5 15 Ὄπερες τῶν Σμετάνα, Τσαϊκόβσκη, Παδερέβσκη. 6.30 Συναυλία τραγουδιοῦ καὶ ὀρχήστρας. 8.40 Μουσικὴ βιολιοῦ. 9.10 Ὄπερα.

ΠΡΑΓΑ 638 μ. χ. 420,2 μ.

5.10 Ἔλαφρὰ μουσική. 6.30 Τραγούδια τσέχων ἀοιδῶν δημώδους μουσικῆς. 7.20 Τραγούδια σουδητῶν συνθετῶν καὶ μουσικὴ βιολονσέλου. 8.15 Ὀρχήστρα σαλονιοῦ. 9.55 Ὁλλανδικὴ μουσική, βιολὶ καὶ ὀρχήστρα. 11.15 Δίσκοι.

ΠΑΡΙΣΙΟΙ Τ.Τ.Τ. 695 μ. χ. 431,7 μ.

7.45 Μουσικὴ βιολονσέλλου: ἄρια (ντ' Ἀμπρόζιο) σισιλιὲν (Παφαδὶς Ἀραβικὴ μελωδία (Γκλαζούνωφ) τραγοῦδι Πτίτ ρουσὲν (Ντελμοὺς). 9.30 «Ἡ κυρία τοῦ ἀχιδουκὸς» ὀπερέττα τοῦ Ἄρρεμπαχ. 11.45 Δίσκοι.

ΣΤΡΑΣΒΟΥΡΓΟΝ 359 μ. χ. 349 μ.

6.15 Μουσικὴ

ΕΣΠΕΡΑ ΤΡΙΤΗΣ
12 ΑΠΡΙΛΙΟΥ
1938

ΑΠΟΓΕΥΜΑΤΙΝΗ

Γραφεῖα Πέραν Δοκιμ. Ἀναξαρτησίας
Λεωφ. Συρίας 10—11
Τηλέφωνον : 43403

Η ΧΘΕΣΙΝΗ ΣΥΝΕΔΡΙΑ ΤΗΣ ΜΕΓ. ΕΘΝΟΣΥΝΕΛΕΥΣΕΩΣ

ΟΡΚΩΜΟΣΙΑ ΤΩΝ ΝΕΟΕΚΛΕΓΕΝΤΩΝ ΒΟΥΛΕΥΤΩΝ

Ἄγκυρα, 11. Ἡ Μεγ. Ἐθνοσυνέλευσις συνεδρίασε σήμερον ὑπὸ τὴν προεδρείαν τοῦ κ. Χιλμὴ Οὐράν.

Κατὰ τὴν συνεδρίαν ταύτην, ἔγινεν ἡ ὁρκωμοσία τῶν νεοεκλεγέντων βουλευτῶν Φαὴκ Κούρτογλου (Μαγνησίας), Ἰσμαὴλ Χακκὴ Βερὰλ (Σινώπης) καὶ ἀνεγνώσθη ὁ μαζβατᾶς τῆς ἐκλογῆς τοῦ κ. Μουαμμὲρ Ἐρὶς διὰ τὴν ἕδραν Ἀγκύρας.

Ἔγινε κατόπιν ἡ δευτέρα ἀνάγνωσις τῶν νομοσχεδίων περὶ πωλήσεως τῶν ἐνοικιαστηρίων συμβολαίων, τῶν δελτίων ταυτότητος καὶ τῶν ἐντύπων τῆς μεταβιβάσεως καὶ παρακαταθήκης, περὶ ἐπικυρώσεως τῶν ἐμπορικῶν συμβάσεων Τουρκίας—Λεττονίας καὶ Τουρκίας—Ρουμανίας καὶ περὶ ἐπικυρώσεως τοῦ συμβολαίου διὰ τὴν ἐξαγορὰν τοῦ προνομίου καὶ τῶν ἐγκαταστάσεων τῆς ἑταιρίας Ὑδάτων Σκουτάρεως—Καδήκιοῖ.

Ἐψηφίσθη ἀκολούθως τὸ νομοσχέδιον περὶ παροχῆς ἐπιπροσθέτου ἐπιχορηγήσεως 277.275 λιρῶν εἰς τὸν προϋπολογισμὸν 1937 τῆς Γενικῆς Διευθύνσεως τῶν Δασῶν.

Ἡ Μεγ. Ἐθνοσυνέλευσις θὰ συνεδριάσῃ ἐκ νέου τὴν Τετάρτην.

Η ΧΘΕΣΙΝΗ ΕΠΕΤΕΙΟΣ ΤΗΣ ΑΠΕΛΕΥΘΕΡΩΣΕΩΣ ΤΗΣ ΟΥΡΦΑΣ

Εἰς τὴν αἴθουσαν τοῦ Χέλκ Ἐβρὴ τοῦ Ἐμὶν Ὀνεῦ ἑορτάσθη χθὲς ἡ ἐπέτειος τῆς ἀπελευθερώσεως τῆς Οὔρφας.

Ἡ τελετὴ εἰς τὴν ὁποίαν παρῆσαν ὅλοι οἱ καταγόμενοι ἐξ Οὔρφας καθὼς καὶ ἐκεῖνοι οἵτινες ἠγωνίσθησαν ὑπὲρ τῆς ἀπελευθερώσεως τῆς πόλεως, ἤρχισεν μὲ τὸν ἀνάκρουσιν τοῦ Ὑμνου τῆς Ἀνεξαρτησίας.

Μετὰ ταῦτα ἐξεφωνήθησαν λόγοι, ἀπηγγέλθησαν ποιήματα καὶ ἐψάλλησαν ἐθνικὰ τραγούδια τῆς Οὔρφας. Μετὰ τὴν λῆξιν τῆς τελετῆς ἐπιτροπὴ μεταβᾶσα εἰς τὸ Ταξὶμ κατέθηκεν εἰς τὸ Ἡρῶον τῆς Δημοκρατίας στέφανον μὲ τὴν φράσιν «Ἰὴ Ἀπριλίου, ἡ ἀπελευθέρωσις τῆς Οὔρφας». Τὴν νύκτα ἐπ' εὐκαιρίᾳ τῆς χθεσινῆς ἐπετείου διωργανώθη ἐσπερὶς εἰς τὸ Πάρκ Ὀτέλ εἰς τὴν ὁποίαν παρῆσαν ὅλοι οἱ καταγόμενοι ἐξ Οὔρφας, ἐορτάσαντες ἐν ἀμεταπτώτῳ εὐθυμίᾳ τὴν ἱστορικὴν ἐπέτειον τῆς ἀπελευθερώσεως τῆς πόλεώς των.

ΘΑΝΑΤΟΣ ΝΕΟΕΚΛΕΓΕΝΤΟΣ ΒΟΥΛΕΥΤΟΥ

Σμύρνη, 11. Ὁ νεοεκλεγεὶς βουλευτὴς Μπελοῦ κ. Ὀσμὰν Κερκεὺτ, συνταξιοῦχος συνταγματάρχης, προκειμένου νὰ ἀναχωρήσῃ αὔριον εἰς Ἄγκυραν, μετέβαιτεν εἰς τὴν Νομαρχίαν διὰ νὰ ἀποχαιρετήσῃ τὸν νομάρχην. Καθ' ὁδὸν ὁ βουλευτὴς ἠσθένησεν αἰφνιδίως καὶ μετ' ὀλίγον ὑπέκυψεν ἐκ συγκοπῆς. Ἡ κηδεία του θὰ γίνῃ αὔριον.

ΔΙΑ ΤΟΥΣ ΜΗ ΛΑΒΟΝΤΑΣ ΕΠΩΝΥΜΟΝ

Ἐγράψαμεν ὅτι τὰ ληξιαρχικὰ γραφεῖα θὰ καταρτίσουν κατάλογον τῶν μὴ λαβόντων ἕως τώρα ἐπώνυμον καὶ θὰ τὸν ὑποβάλουν εἰς τὴν Νομαρχίαν ἡ ὁποία θὰ ὁρίσῃ ἐν ἐπώνυμον διὰ τοὺς ἐκπροθέσμους αὐτούς.

Τὸ Ὑπουργεῖον τῶν Ἐσωτερικῶν δι' ἐγκυκλίου του πρὸς τοὺς ληξιάρχους ὁρίζει ὅτι ἡ κατάστρωσις τῶν καταλόγων τούτων πρέπει νὰ λήξῃ ἐντὸς μηνὸς καὶ ὅτι οἱ καθυστεροῦντες ὑπάλληλοι θὰ τιμωρηθοῦν αὐστηρῶς.

Ο ΝΕΟΣ ΡΑΔΙΟΦΩΝΙΚΟΣ ΣΤΑΘΜΟΣ ΤΗΣ ΑΓΚΥΡΑΣ

Ἄγκυρα, 11. Ὑπεβλήθη εἰς τὴν Μ. Ἐθνοσυνέλευσιν νομοσχέδιον διὰ τοῦ ὁποίου χορηγεῖται πρόσθετον κονδύλιον 150 χιλιάδων λιρῶν εἰς τὸν προϋπολογισμὸν τῶν Τ.Τ.Τ. τοῦ 1938 μὲ ἀντίκρυσμα τὴν σημειουμένην αὔξησιν τῶν προσόδων τῆς ἰδίας ὀργανώσεως διὰ τὴν συμπλήρωσιν ἐντὸς τοῦ οἰκονομ. ἔτους 1937 τῆς ἐργασίας τῆς ἀνεγέρσεως τοῦ ραδιεφωνικοῦ σταθμοῦ τοῦ Ἐτὶ Μεσεὺτ τοῦ ὁποίου ἡ λειτουργία θὰ ἀρχίσῃ τὴν 22αν Ἰουλίου.

ΕΞΑΦΑΝΙΣΙΣ ΘΗΣΑΥΡΟΥ ΕΚ ΣΜΥΡΝΗΣ

Σμύρνη, 11. Ὁ ἐκ Μπεϊσεχὶρ Ἰσμαὴλ εὗρε σκάπτων βεμέλια εἰς τὰ καμμένα τῆς Σμύρνης 2 πίθους πλήρεις χρυσῶν νομισμάτων καὶ κοσμημάτων. Ὁ Ἰσμαὴλ ἐξηφανίσθη καὶ καταζητεῖται ὑπὸ τῆς αστυνομίας.

ΜΕΤΑ ΤΗΝ ΑΥΣΤΡΟΓΕΡΜΑΝΙΚΗΝ ΕΝΩΣΙΝ

ΔΙΚΑΣΤΙΚΗ ΕΝΟΠΟΙΗΣΙΣ

Βερολῖνον, 11. (Π.Α). Διάταγμα τοῦ ὑπουργοῦ τῆς Δικαιοσύνης τῆς Γερμανίας κ. Γκέρτνερ ἀγγέλλει τὴν δικαστικὴν ἑνοποίησιν Αὐστρίας καὶ Γερμανίας. Δὲν θὰ ὑπάρχουν τοὐντεῦθεν παρὰ γερμανικὰ δικαστήρια, δικάζοντα ἐξ ὀνόματος τοῦ γερμανικοῦ δανείου.

ΑΝΤΙΧΙΤΛΕΡΙΚΑΙ ΔΙΑΔΗΛΩΣΕΙΣ ΕΝ ΑΡΓΕΝΤΙΝΗ

Μπουένος Ἄϋρες, 11. (Π.Α.) Μερικαὶ ἑκατοντάδες φοιτητῶν διωργάνωσαν χθὲς ἀντιναζιστικὴν διαδήλωσιν. Ἔκαυσαν πολλὰς σημαίας μὲ τὸν χιτλερικὸν σταυρὸν καὶ διεμαρτυρήθησαν κατὰ τῆς συμμετοχῆς τῶν Γερμανῶν καὶ Αὐστριακῶν τῆς Ἀργεντινῆς εἰς τὸ δημοψήφισμα. Ὑπάρχουν μερικοὶ τραυματίαι. Διενεργήθησαν πλεῖσται συλλήψεις.

ΞΕΝΑ ΧΡΗΜΑΤΙΣΤΗΡΙΑ

Τηλεγραφήματα τοῦ Οἴκου Ι. Φασιλάκη
Γραφεῖα· ἐν Ἀγκύρᾳ

Χρηματιστήριον Λεωφόρος Ἀναφαρταλάρ
Τηλέφωνον : 2358 Ἄγκυρα

Ἐπὶ ΠΑΡΙΣΙΩΝ 11)4)938 ὥρα 15

Uni Turc IA	275.—
Ὀθωμ. Τραπέζης	493.—

Συναλλάγματα

ΛΟΝΔΙΝΟΥ 11)4)938 ὥρα 15.47

Ἐπὶ Παρισίων	160.18.—
» Βερολίνου	12.37.25—
» Νέας Ὑόρκης	4.96.78
» Μιλάνου	94.46.—

Η ΑΙΓΥΠΤΟΣ ΜΕΤΑ ΤΑΣ ΒΟΥΛΕΥΤΙΚΑΣ ΕΚΛΟΓΑΣ

ΛΟΝΔΙΝΟΝ, Ἀπρίλιος. Ἤδη ὁπότε ἀνεκοινώθησαν τὰ πλήρη σχεδὸν ἀποτελέσματα τῶν ἐκλογῶν, τὰς ὁποίας διεξήγαγεν ἐν Αἰγύπτῳ ἡ κυβέρνησις Μαχμοὺτ πασᾶ, οἱ «Τάϊμς» εἰς κύριον ἄρθρον των ἀνακεφαλαιώνουν τὰ ἀποτελέσματά των, ἐξηγοῦν τὴν σημασίαν των καὶ διατυπώνουν ἐνδιαφερούσας ἀπόψεις ἐπὶ τῆς πολιτικῆς θέσεως τῆς Αἰγύπτου.

«Αἱ αἰγυπτιακαὶ ἐκλογαί—γράφει ἡ ἀγγλικὴ ἐφημερίς—ἀπέληξαν εἰς τὴν ἐκπληκτικὴν συντριπτικὴν ἥτταν τῶν ἐπισήμων οὐαφντικῶν, τῶν ὁποίων ἡγεῖται ὁ Ναχὰς πασᾶς. Αἱ ἐκλογαὶ διεξήχθησαν εἰς δύο κεχωρισμένας ἡμέρας καὶ ἡ γνώμη μερικῶν παρατηρητῶν εἶναι ὅτι ἡ ἐκλογὴ τῆς Ἄνω Αἰγύπτου, ἡ ὁποία οὐδέποτε ἦτο μεγάλος προμαχὼν τῶν οὐαφντικῶν, διὰ τὴν ψηφοφορίαν τῆς πρώτης ἡμέρας δὲν ἦτο διόλου τυχαία. Ἡ κυβέρνησις ἤλπιζεν ἀσφαλῶς ὅτι μία προκαταρκτικὴ ἐπιτυχία εἰς τὸ νότιον τμῆμα τῆς χώρας θὰ ἠσκει μεγάλον ἠθικὸν ἀντικτυπον εἰς τὸ βόρειον. Ἐὰν σῦτως εἶχε τὸ πρᾶγμα, αἱ ἐλπίδες της ἐξεπληρώθησαν. Βοηθουμένη ὑπὸ τῶν «Σαδικῶν» ἢ διϊσταμένων οὐαφντικῶν, οἱ ὁποῖοι εἶνε ἰσχυροὶ εἰς τὴν Ἄνω Αἴγυπτον, ἐπήνεγκε τόσον ἥτταν εἰς τοὺς ἀντιπάλους της ὥστε εἰς 97 ἐπὶ 110 περιφερειῶν μόνον τέσσαρες οὐαφντικοὶ τοῦ Ναχὰς ἐξελέγησαν. Ἡ Παρασκευὴ ἦτο ἡμέρα ἀναπαύσεως διὰ τοὺς Αἰγυπτίους, ἀλλὰ τὸ γεγονὸς τοῦτο δὲν ἐμπόδισε τὴν διαλογὴν τῶν ψήφων καὶ τὴν δημοσίευσιν τῶν ἀποτελεσμάτων ὑπὸ τῶν ἀρχῶν. Τὸ Σάββατον οἱ ἐκλογεῖς τῆς Κάτω Αἰγύπτου καὶ τῆς πρωτευούσης προσῆλθον εἰς τὰς κάλπας μὲ τὴν εἰδησιν σειρᾶς ἡττῶν τῶν οὐαφντικῶν ἡχοῦσαν εἰς τὰ ὦτα των. Καὶ εἰς τὸ τμῆμα αὐτὸ ἡ κυβέρνησις κατήγαγε περίλαμπρον ἢ μᾶλλον ὑπέρμετρον ἐπιτυχίαν.

Ὁ Ναχὰς πασᾶς ἡττήθη εἰς τὴν περιφέρειάν του. Ὁ Μάκραμ πασᾶς καὶ ἄλλοι οὐαφντικοὶ πρώην ὑπουργοὶ ἀπέτυχαν τὰ δὲ ἀποτελέσματα—παραλειπομένων περιφερειῶν, ὅπου θὰ ἐπαναληφθῇ ἡ ψηφοφορία—ἔδωκαν εἰς τὸν κυβερνητικὸν συνασπισμὸν 96 ἕδρας, εἰς τοὺς Σαδικοὺς 79 καὶ εἰς τοὺς οὐαφντικοὺς τοῦ Ναχὰς μόνον 12. Ἐξελέγησαν 59 ἀνεξάρτητοι, οἱ ὁποῖοι φαίνεται ὅτι περιλαμβάνουν πολλοὺς ὁποψηφίους χωρὶς καθωρισμένας πεποιθήσεις πλὴν ὅτι θὰ ἦτο φρονιμώτερον νὰ ἐκδηλώσουν τὰς ἀπόψεις των μετὰ τὴν ἐκλογήν των. Ἤδη ἀναμένεται ὅτι θὰ ὑποστηρίξουν τὸν κυβερνητικὸν συνασπισμόν.

Ἡ ἔκτασις τῆς ἥττης τοῦ Ναχὰς πασᾶ δὲν ἠμπορεῖ νὰ ἀποδοθῇ εἰς τὴν κυβερνητικὴν πίεσιν.

Ὡρισμένα χαρακτηριστικὰ τῆς ἐκλογῆς—ὡς ἡ γενικὴ ἐπίταξις τῶν μεταφορικῶν μέσων ὑπὸ τῆς κυβερνήσεως καὶ ἡ ἐκ νέου χάραξις τῶν ὁρίων διαφόρων ἐκλογικῶν περιφερειῶν διὰ νὰ αὐξηθῇ ὁ ἀριθμὸς τῶν ἐδρῶν ἀναλόγως πρὸς τὴν αὔξησιν τοῦ πληθυσμοῦ—ἦσαν ἀναμφιβόλως μέρος τοῦ τρόπου τοῦ χρησιμοποιουμένου ὑφ' ὅλων τῶν κομματικῶν κυβερνήσεων ὅταν διενεργοῦν ἐκλογὰς ἐν Αἰγύπτῳ. Ταυτοχρόνως θὰ ἔπρεπε νὰ ἀναγνωρισθῇ, ὅτι αἱ διεξαχθεῖσαι ἐκλογαὶ εἶχαν ὡς χαρακτηριστικὸν μίαν ἄνευ προηγουμένου ὀξύτητα.

Εἰς τὴν παλαιὰν ἐχθρότητα μεταξὺ τοῦ Μαχμοὺτ πασᾶ καὶ τῶν ἐπισήμων οὐαφντικῶν προσετέθη ἡ νέα ἐχθροπάθεια μεταξὺ τῶν ὀπαδῶν τοῦ Ναχὰς πασᾶ καὶ τῶν «Σαδικῶν», τῶνὁποίων ἡγοῦντο ὁ Ἄχμετ Μάχερ πασᾶς καὶ ὁ Νοκράσι πασᾶς, οἱ ὁποῖοι εἶχαν στασιάσῃ ἐναντίον τοῦ κόμματος. Προσωπικὰ ἐπὶ μακρὸν κατεσταλμένα ἐξερράγησαν εἰς κατηγορίας καὶ ἡ βιαιότης τῆς πολεμικῆς τὴν ὁποίαν αὗται προεκάλεσαν ἤγαγεν εἰς ἀρκετὰς μοιραίας συγκρούσεις. Εἶνε ἀληθὲς ὅτι οὐδεμία ἐξ αὐτῶν ἔφασεν εἰς τὰς διαστάσεις τῆς ἐν μικρογραφίᾳ μάχης πλησίον τοῦ Ζαγαζὶκ κατὰ τὰς ἐκλογὰς τοῦ 1936, ὁπότε δέκα ἄνδρες ἐφονεύθησαν καὶ πενῆντα ἐτραυματίσθησαν λόγῳ τῆς ἀντιζηλίας δύο οὐαφντικῶν ὑποψηφίων. Ἀλλ' ὁ θάνατος εἰς μίαν τοιαύτην σύγκρουσιν ἐνὸς γνωστοτάτου γερουσιαστοῦ τοῦ Σάλεχ πασᾶ Λαμλοὺμ καὶ τοῦ ἀδελφοῦ του, οἱ ὁποῖοι ἦσαν ἡγήτορες τῆς κυριωτέρας φυλῆς Βεδουίνων τῆς Αἰγύπτου καὶ εἶχαν ὑποστηρίξῃ τὴν κυβέρνησιν, ἐνδέχεται νὰ ἐξωθήσῃ εἰς ἀντεκδικήσεις.

Ἡ νίκη ὅμως τῆς κυβερνήσεως εἰς τὸν σκληρὸν αὐτὸν ἀγῶνα δὲν ὑπῆρξεν ἀρκετὰ πλήρης ὥστε νὰ δυνηθῇ ὁ συνασπισμὸς τοῦ Μαχμοὺτ πασᾶ νὰ ἀπαλλαγῇ τῆς συνδρομῆς τῶν συμμάχων εἰς τὴν νέαν Βουλήν. Ὁ Μαχμοὺτ πασᾶς ἔχει ὑπὲρ τὸ ἓν τρίτον τῆς Βουλῆς μὲ τὸ μέρος του· ἀλλὰ θὰ ἀναγκασθῇ νὰ εὕρῃ συμμάχους μεταξὺ ἢ τῶν ἀνεξαρτήτων ἢ τῶν Σαδικῶν οὐαφντικῶν διὰ νὰ ἔχῃ ἐξησφαλισμένην πλειονοψηφίαν καὶ εἶνε πιθανόν, ὅτι θὰ ἀντιμετωπίσῃ τὴν κατάστασιν διὰ τοῦ σχηματισμοῦ κυβερνήσεως συνασπισμοῦ φιλελευθέρων καὶ ἀνεξαρτήτων.

Δὲν ὑπάρχει τίποτε εἰς τὸ πρόγραμμά του, τὸ ὁποῖον νὰ ἀπαρέσκῃ εἰς τοὺς Σαδικούς· ὅπως ἐτόνιζε τελευταίως μία ἐφημερὶς τοῦ Καΐρου. Ὅλοι οἱ Αἰγύπτιοι εἶναι ἐν γενικαῖς γραμμαῖς σύμφωνοι ἐπὶ ὅλων τῶν οὐσιωδῶν ζητημάτων. Τοιαῦτα ζητήματα εἶναι ἡ διαφύλαξις τῆς ἐθνικῆς ἀνεξαρτησίας, ἡ διατήρησις τῆς συνταγματικῆς μοναρχίας καὶ τῆς κοινοβουλευτικῆς κυβερνήσεως, ἡ ἀναδιοργάνωσις τοῦ στρατοῦ καὶ τῆς ἀεροπορίας, ἡ βελτίωσις τῆς δημοσίας ὑγείας καὶ ἡ καλλιτέρευσις τῆς ζωῆς τῶν ἐργαζομένων τάξεων.

Ἡ ἀπόπειρα τῶν ἐπισήμων οὐαφντικῶν νὰ δώσουν μάχην ἐπὶ τοῦ ζητήματος τῶν βασιλικῶν προνομίων ἐγκατελήφθη ὅταν αἱ ἐκδηλώσεις στοργικῆς ἀφοσιώσεως ἐπ' εὐκαιρίᾳ τῶν γάμων τοῦ βασιλέως Φαρούκ κατέδειξαν εἰς αὐτοὺς τὴν πλάνην των, ἀλλ' ἀφοῦ προηγουμένως ἡ ἀπόπειρα αὕτη ἀπεστέρησεν αὐτοὺς μεγάλου ἀριθμοῦ ὀπαδῶν των· καὶ εἶνε ἀπίθανος ἡ ἀνακίνησις τοῦ ζητήματος αὐτοῦ ἐπὶ μακρὸν χρόνον. Ἐκεῖνο ποὺ χρειάζεται κυρίως ἡ Αἴγυπτος τώρα εἶνε ἱκανὴ διοίκησις. Τὸ πρόγραμμα τοῦ Μωχάμετ πασᾶ Μαχμοὺτ, καθὼς καὶ ἡ παρελθοῦσα δρᾶσις του δείχνουν ὅτι προτίθεται νὰ ἱκανοποιήσῃ τὴν μεγάλην αὐτὴν ἀνάγκην, τὴν ὁποίαν ὁ προκάτοχός του εἶχε παραμελήσῃ.

Ἐν πάσῃ περιπτώσει πρέπει νὰ ἐλπίζωμεν ὅτι τὸ προσεχὲς κοινοβούλιον θὰ περιλάβῃ Ἰσχυρὰν καὶ καλῶς ὠργανωμένην ἀντιπολίτευσιν.

Ἡ ἔλλειψίς του ἦτο μειονέκτημα διὰ τὴν κυβέρνησιν Ναχὰς πασᾶ μετὰ τὰς κτυπητὰς ἐπιτυχίας της εἰς τὸ πεδίον τῆς ἐξωτερικῆς πολιτικῆς, καθὼς καὶ τοῦ γεγονότος ὅτι δὲν ἠδυνήθη εὔτυχῶς νὰ ἀποφύγῃ μερικὰ πράγματα.

Ἡ ἄσκοπος ἔρις μὲ τὰ ἀκτορα οὐδένα ἐξυπηρέτησεν. Ὅσον ἀφορᾷ τὰ ἐξωτερικὰ ζητήματα, ὁ ὁρίζων διὰ τὴν Αἴγυπτον κατέστη ἀναμφισβητήτως λαμπρότερος ἀφ' ὅτου ἤρχισαν διαπραγματεύσεις ἐν Ρώμῃ μεταξὺ Μεγάλης Βρεττανίας καὶ Ἰταλίας.

Ἡ Μεγάλη Βρεττανία εἶναι φίλη καὶ σύμμαχος, τοῦ βασιλέως τῆς Αἰγύπτου· ἡ ἄμυνα τῆς χώρας ταύτης καὶ τῶν βρεττανικῶν αὐτοκρατορικῶν συγκοινωνιῶν, αἱ ὁποῖαι διέρχονται διὰ τοῦ αἰγυπτιακοῦ ἐδάφους εἶναι πρωτεῦον βρεττανικὸν συμφέρον καὶ ἐνέχει ἐπίσης ζωτικὴν ὀπουδαιότητα διὰ τὰς Ἰνδίας καὶ τὰς ἐν Ἀφρικῇ καὶ Αὐστραλασίᾳ βρεττανικὰς κτήσεις. Ἡ Αἴγυπτος ἐνδιαφέρεται ἐξ ἴσου διὰ τὴν ἐπιτυχίαν τῶν διαπραγματεύσεων τῆς Ρώμης μὲ τὴν πορείαν τῶν ὁποίων τηρεῖται ἐν διαρκεῖ ἐπαφῇ ὑπὸ τοῦ βρεττανικοῦ ὑπουργείου τῶν Ἐξωτερικῶν.

Ἡ ὑπὸ τῆς Ἰταλίας κατάκτησις τῆς Αἰθιοπίας καὶ τῶν πηγῶν τῶν ζωογόνων ὑδάτων τοῦ Κυανοῦ Νείλου, ἡ συνεργασία τῆς Μεγάλης Βρεττανίας καὶ τῆς Αἰγύπτου εἰς τὴν διακυβέρνησιν τοῦ ἀγγλοαιγυπτιακοῦ Σουδάν, ἡ γειτνίασις τῆς Ἰταλικῆς ἀποικίας τῆς Λιβύης—ὅλοι αὐτοὶ οἱ λόγοι συνεδυάσθησαν διὰ νὰ κάμουν τὴν αἰγυπτιακὴν δημοσίαν γνώμην νὰ ἐπιθυμῇ τὴν ἐπίτευξιν ἀγγλοϊταλικῆς συνεννοήσεως».

ΑΙ ΑΓΓΛΟ-ΙΤΑΛΙΚΑΙ ΣΥΝΟΜΙΛΙΑΙ ΤΗΣ ΡΩΜΗΣ

ΑΠΟΓΕΥΜΑΤΙΝΑ ΤΗΛΕΓΡΑΦΗΜΑΤΑ

Ο κ. ΜΕΤΑΞΑΣ ΕΠΕΘΕΩΡΗΣΕ ΤΑ ΟΧΥΡΩΜΑΤΙΚΑ ΕΡΓΑ ΤΟΥ ΣΑΡΩΝΙΚΟΥ

ΑΘΗΝΑΙ, 12. (Τοῦ ἀνταποκριτοῦ μας) Ὁ πρωθυπουργὸς κ. Μεταξᾶς συνοδευόμενος ὑπὸ τοῦ ὑφυπουργοῦ τῶν Ναυτικῶν κ. Παπαβασιλείου καὶ τοῦ ἀρχηγοῦ τοῦ ναυτικοῦ ἐπιτελείου ὑποναυάρχου Σακελλαρίου, ἐπεθεώρησε χθὲς ὁλόκληρον τὴν ἡμέραν, ἐπιβαίνων τοῦ ἀντιτορπιλλικοῦ «Θύελλα», τὰ ὀχυρωματικὰ ἔργα τοῦ Σαρωνικοῦ κόλπου. Καθὰ ἐγνώσθη αἱ ἐντυπώσεις τοῦ κ. Μεταξᾶ ἐκ τῆς ἐπιθεωρήσεως εἶναι ἱκανοποιητικαί.

ΜΙΑ ΑΠΟΦΑΣΙΣ ΤΗΣ ΓΕΝ. ΕΡΓΑΤΙΚΗΣ ΟΜΟΣΠΟΝΔΙΑΣ ΤΗΣ ΕΛΛΑΔΟΣ ΔΙΑ ΤΗΝ ΕΟΡΤΗΝ ΤΗΣ ΠΡΩΤΟΜΑΓΙΑΣ

ΑΘΗΝΑΙ, 12. (Τοῦ ἀνταποκριτοῦ μας) Ἀπεφασίσθη ὑπὸ τῆς γενικῆς ἐργατικῆς συνομοσπονδίας ὁ ἑορτασμὸς τῆς πρωτομαγιᾶς ὡς ἐθνικῆς ἑορτῆς. Διὰ νὰ προσλάβῃ δὲ ἡ ἑορτὴ γενικώτερον χαρακτῆρα, ἡ γενικὴ συνομοσπονδία προσεκάλεσε τὸν πρωθυπουργὸν κ. Μεταξᾶν, ὁ ὁποῖος καὶ ἐδέχθη νὰ ὁμιλήσῃ εἰς τὴν μεγάλην ἐργατικὴν συγκέντρωσιν τῆς Πρωτομαγιᾶς.

ΕΛΛΗΝΟΑΜΕΡΙΚΑΝΟΙ ΤΟΥ "ΑΧΕΠΑ" ΕΙΣ ΑΘΗΝΑΣ

ΑΘΗΝΑΙ, 12. (Τοῦ ἀνταποκριτοῦ μας). Σήμερον τὴν πρωΐαν διὰ τοῦ ὑπερωκεανείου «Κόντε νὶ Σαβόϊα» ἀφίκοντο εἰς Φάληρον περὶ τοὺς χιλίους Ἕλληνες τῆς Ἀμερικῆς τῆς ἑλληνοαμερικανικῆς ὀργανώσεως «Ἀχέπα». Τοὺς ξένους ἐχαιρέτισε ἐπὶ τοῦ ἀτμοπλοίου ὁ ὑπουργὸς-διοικητὴς πρωτευούσης κ. Κοτζιᾶς ἐκ μέρους τῆς κυβερνήσεως καὶ ὁ δήμαρχος Ἀθηναίων κ. Ἀμβρόσιος Πλυτᾶς ἐκ μέρους τοῦ δήμου.

Οἱ Ἀχέπανς συνεκεντρώθησαν περὶ τὴν ἑνδεκάτην ὥραν πρὸ τοῦ Ἀκροπόλ Παλὰς καὶ ἐκεῖθεν συντεταγμένοι προπορευομένης τῆς μουσικῆς τοῦ δήμου κατηυθύνθησαν εἰς τὴν Μητρόπολιν ὅπου ἐψάλη δοξολογία χοροστατοῦντος τοῦ ἀρχιεπισκόπου Ἀθηνῶν κ. Χρυσοστόμου. Οἱ ξένοι μετὰ ταῦτα κατηυθύνθησαν εἰς τὸ μνημεῖον τοῦ ἀγνώστου στρατιώτου καὶ κατέθεσαν στέφανον. Τὰς τιμὰς ἀπέδωκε ἀπόσπασμα τοῦ προτύπου τάγματος εὐζώνων. Ἀκολούθως οἱ Ἀχέπανς κατέθεσαν στέφανον εἰς τὴν στήλην τῶν Ἀμερικανῶν λεγεωναρίων.

ΑΙ ΑΕΡΟΠΟΡΙΚΑΙ ΣΥΓΚΟΙΝΩΝΙΑΙ ΕΛΛΑΔΟΣ ΚΑΙ ΓΕΡΜΑΝΙΑΣ

ΑΘΗΝΑΙ, 12. (Τοῦ ἀνταποκριτοῦ μας). Ἀφίκετο χθὲς ἡ γερμανικὴ ἀεροπορικὴ ἀντιπροσωπεία, ἡ ὁποία θὰ διαπραγματευθῇ τὰ ζητήματα τῆς ἀεροπορικῆς συγκοινωνίας μεταξὺ Ἑλλάδος καὶ Γερμανίας.

ΕΝΑ ΔΙΑΒΗΜΑ ΤΩΝ ΕΛΛΗΝΩΝ ΕΜΠΟΡΩΝ ΤΗΣ ΤΕΛ ΑΒΙΒ

ΑΘΗΝΑΙ, 12. (Τοῦ ἀνταποκριτοῦ μας) Οἱ Ἕλληνες, οἱ ἐγκατεστημένοι εἰς τὴν Τὲλ Ἀβὶβ τῆς Παλαιστίνης, ἐζήτησαν ἀπὸ τὸν ὑφυπουργὸν τῆς Παιδείας κ. Ρεδιάδην τὴν ἀπ' εὐθείας σύνδεσιν τοῦ λιμένος τούτου μετὰ τῆς Ἑλλάδος διὰ τὴν καλυτέραν ἐξυπηρέτησιν τοῦ ἐμπορίου μεταξὺ τῶν δύο χωρῶν.

ΙΔΡΥΕΤΑΙ ΙΕΡΑΤΙΚΗ ΣΧΟΛΗ ΕΙΣ ΤΗΝ ΚΟΜΟΤΙΝΗΝ

ΑΘΗΝΑΙ, 12. (Τοῦ ἀνταποκριτοῦ μας). Ὑπὸ τοῦ ὑπουργείου τῆς Παιδείας ἐν συνεννοήσει μετὰ τῆς Ἀρχιεπισκοπῆς Ἀθηνῶν ἀπεφασίσθη ἡ ἵδρυσις ἱερατικῆς σχολῆς εἰς τὴν Κομοτινήν.

ΟΙΚΟΤΡΟΦΕΙΟΝ ΑΝΩΜΑΛΩΝ ΑΠΟΡΩΝ ΠΑΙΔΙΩΝ ΕΝ ΚΑΙΣΑΡΙΑΝΗ

ΑΘΗΝΑΙ, 12. (Τοῦ ἀνταποκριτοῦ μας). Ὑπὸ τοῦ ὑπουργείου τῆς Προνοίας ἀπεφασίσθη ἡ ἀνέγερσις εἰς τὴν Καισαριανὴν οἰκοτροφείου διὰ τὰ ἀνώμαλα ἄπορα παιδιά.

ΑΝΩΤΕΡΟΙ ΒΟΥΛΓΑΡΟΙ ΔΙΚΑΣΤΙΚΟΙ ΘΑ ΕΠΙΣΚΕΦΘΟΥΝ ΤΑΣ ΑΘΗΝΑΣ

ΑΘΗΝΑΙ, 12. (Τοῦ ἀνταποκριτοῦ μας) Καθὰ πληροφοροῦνται αἱ ἀθηναϊκαὶ ἐφημερίδες ἐκ Σόφιας, ὁμιλος ἐξ ἀνωτέρων Βουλγάρων δικαστικῶν, ὑπὸ τὴν ἡγεσίαν τοῦ προέδρου τοῦ συμβουλίου τῆς ἐπικρατείας, θὰ ἐπισκεφθῇ τὴν προσεχῆ ἑβδομάδα τὰς Ἀθήνας.

ΠΙΣΤΩΣΕΙΣ ΔΙΑ ΤΗΝ ΕΠΙΣΚΕΨΙΝ ΤΩΝ ΜΟΥΣΕΙΩΝ ΕΝ ΕΛΛΑΔΙ

ΑΘΗΝΑΙ, 11. (Τοῦ ἀνταποκριτοῦ μας) Ἐνεκρίθησαν ὑπὸ τοῦ ὑπουργείου τῆς Παιδείας αἱ πιστώσεις διὰ τὴν ἐπίσκεψιν τῶν μουσείων τῶν Δελφῶν, Πειραιῶς καὶ Χαιρωνείας, καθὼς καὶ τὴν ἐξαγορὰν τῆς ἐν Σάμῳ οἰκίας τοῦ Γεωργίου καὶ τὴν μετατροπὴν αὐτῆς εἰς μουσεῖον. Ὑπὸ τοῦ ἀρχαιολογικοῦ τμήματος τοῦ ὑπουργείου ἀπεφασίσθη νὰ περιμανδρωθοῦν αἱ ἀρχαιότητες τοῦ Μιστρᾶ εἰς τὴν Πελοπόνησον.

ΤΑ ΔΗΜΟΣΙΑ ΟΙΚΟΝΟΜΙΚΑ ΤΗΣ ΓΑΛΛΙΑΣ

ΠΡΟΣΤΑΣΙΑ ΤΟΥ ΦΡΑΓΚΟΥ.-ΤΟ ΠΡΟΓΡΑΜΜΑ ΤΟΥ κ. ΝΤΑΛΑΝΤΙΕ

ΠΑΡΙΣΙΟΙ, 12. (Π. Α.) Δὲν εἶναι εἰσέτι γνωστὸν ἐὰν ὁ κ. Νταλαντιὲ ζητήσῃ σήμερον ἐξουσιοδότησιν.

Προτίθεται ὅμως νὰ ζητήσῃ ἐξουσιοδότησιν ὅπως διὰ νομοδιαταγμάτων λαμβάνει, μέχρι τῆς 31 Ἰουλίου, μέτρα πρὸς προστασίαν τοῦ φράγκου, ἀποκατάστασιν τῶν δημοσίων οἰκονομικῶν τῆς Γαλλίας καὶ ἀνόρθωσιν τῆς ἐθνικῆς οἰκονομίας αὐτῆς.

ΑΙ ΝΕΑΙ ΕΝ ΓΑΛΛΙΑ ΑΠΕΡΓΙΑΙ

ΠΑΡΙΣΙΟΙ, 11. Μετὰ τὴν ἀπεργίαν τῶν ἐργατῶν τοῦ ἐργοστασίου Ρενώ· ὁ ἀριθμὸς τῶν ἀπεργῶν τῆς περιοχῆς Παρισίων ἀνῆλθε εἰς 130 000.

Η ΕΜΠΙΣΤΟΣΥΝΗ ΠΡΟΣ ΤΗΝ ΚΥΒΕΡΝΗΣΙΝ

ΠΑΡΙΣΙΟΙ, 12. (Π.Α). Προβλέπεται,