ΕΤΟΣ 13ον ΑΡΙΘΜ. 4532
Γραφεῖα : Πέραν Δίεδες Συρίας Ἀριθμ. 10—11—12
Τηλέφωνον : 43403
Ταχυδρ. κιβώτιον 2187 Πέραν
Τιμὴ φύλλου Γρόσια 4
Ἰδιοκτήτης Διευθυντὴς : Κ. Ε. ΒΑΣΙΛΕΙΑΔΗΣ

ΑΠΟΓΕΥΜΑΤΙΝΗ

ΤΕΤΑΡΤΗ 11 ΜΑΪΟΥ 1938
Μωκίου Ἱερομάρτυρος
Διευθυντὴς Συντάξεως : ΓΡ. Ε. ΓΙΑΒΕΡΙΔΗΣ

Sahibi ve umumi neşriyat müdürü K. VAŞİLİYADİS
Yazı işleri müdürü L. YAVERİDİS
İdarehane : İstanbul Beyoğlu Şuriye Çarşısı 10—11
Çarşamba 11 Mayıs 1938
Apoyevmatini matbaası

«Αἱ νέαι ἐποχαὶ ἐπιβάλλουσι καὶ νέα καθήκοντα». Β. ΟΥΓΚΩ

Ο κ. ΧΙΤΛΕΡ ΕΠΕΣΤΡΕΨΕΝ ΕΙΣ ΒΕΡΟΛΙΝΟΝ

ΤΩ ΕΓΕΝΕΤΟ ΜΕΓΑΛΕΙΩΔΗΣ ΥΠΟΔΟΧΗ

ΔΗΛΩΣΕΙΣ ΤΟΥ ΦΥΡΕΡ-ΚΑΓΚΕΛΛΑΡΙΟΥ

ΣΥΝΤΑΥΤΙΣΙΣ ΔΥΟ ΚΟΣΜΩΝ.— ΣΥΝΗΦΘΗ ΚΑΤ' ΑΡΧΗΝ ΣΥΜΦΩΝΙΑ.— ΤΟ ΖΗΤΗΜΑ ΤΗΣ ΤΕΡΓΕΣΤΗΣ.— ΑΝΕΒΛΗΘΗ Η ΣΥΖΗΤΗΣΙΣ ΕΠΙ ΤΟΥ ΑΠΟΙΚΙΑΚΟΥ

Μπρέννερ, 10. (Π. Α.) Ἡ ἔκτακτος ἀμαξοστοιχία ἡ φέρουσα τὸν κ. Χίτλερ ἐσταματησε σήμερον τὴν πρωΐαν ἐπὶ εἰκοσάλεπτον εἰς τὴν μεθόριον, ὅπου ὁ Φύρερ ἀπεχαιρέτησε τὸν δεῦκα τῆς Πιστόϊας, ἀντιπροσωπεύοντα τὸν βασιλέα καὶ τὸν γενικὸν γραμματέα τοῦ φασιστικοῦ κόμματος κ. Σταράτσε ἀντιπροσωπεύοντα τὸν κ. Μουσολίνι.

Ὁ κ. Χίτλερ συνδιελέχθη ἐπ' ὀλίγον μὲ διφέρους προσωπικότητας καὶ ἰδίως μετὰ τοῦ Ρεϊχστατχάλτερ κ. Σάϊς Ἴνκαρτ ὅστις ἔφθασε πρὸς συνάντησίν του.

ΕΙΣ ΤΟ ΜΟΝΑΧΟΝ

Μόναχον, 10. (Π.Α). Ἡ φέρουσα τὸν κ. Χίτλερ ἀμαξοστοιχία ἀφίχθη εἰς Μόναχον ὅπου τὸν Φύρερ ὑπεδέχθησαν αἱ ἀρχαὶ καὶ πλῆθος κόσμου.

Ὁ κ. Χίτλερ θὰ εὑρίσκεται ἀπέψε εἰς Βερολῖνον ὅπου τῷ προετοιμάζεται μεγάλη ὑποδοχή.

Ο ΘΑΥΜΑΣΜΟΣ ΤΟΥ ΦΥΡΕΡ

Ρώμη, 10. (Π. Α.) Ὁ κ. Χίτλερ εἰς δηλώσεις του πρὸς ἀντιπρόσωπον τοῦ Πρακτορείου Στεφάνι, γενομένας ἐν Φλωρεντίᾳ, ἐξέφρασεν τὴν συγκίνησίν του διὰ τὰς γενομένας πρὸς αὐτὸν ἐκδηλώσεις φιλίας καὶ τὸν θαυμασμόν του διὰ τὴν στρατιωτικὴν, ναυτικὴν καὶ ἀεροπορικὴν δύναμιν τῆς Ἰταλίας.

Ὁ Φύρερ προσέθεσε:

— «Εἶμαι εὐτυχὴς διαπιστώσας τὴν ταὐτότητα σκέψεων, ἡ ὁποία ὑφ' σταισμοῦ. Ὁ κόσμος μας εἶναι ὁ αὐτός, ἡ φιλία μας δὲν εἶναι ἐξ ἐκείνων τῆς ὁποίας δύναται κανεὶς νὰ δημιουργήσῃ μὲ τεχνικὰ μέτρα».

ΜΕΓΑΛΕΙΩΔΗΣ ΥΠΟΔΟΧΗ

Βερολῖνον, 10. (Π.Α.) Ἡ ἔκτακτος ἀμαξοστοιχία τοῦ κ. Χίτλερ, ἐπὶ 17 χιλιόμετρα διήρχετο μεταξὺ δύο σειρῶν λαμπαδηφόρων. Ἔφθασε εἰς Βερολῖνον τὴν 22 καὶ 45'

Τὸν Φύρερ ὑπεδέχθησαν εἰς τὸν σταθμὸν ὅλοι οἱ ἰδύνοντες τοῦ Κράτους καὶ τοῦ κόμματος μὲ ἐπὶ κεφαλῆς τὸν στρατάρχην Γκαῖρινγκ. Ὁ πληθυσμὸς τοῦ Βερολίνου ἐπεφύλαξε εἰς τὸν Φύρερ μεγαλειώδη ὑποδοχήν.

Ο ΝΤΟΥΤΣΕ ΕΙΣ ΡΩΜΗΝ

Ρώμη, 10. (Π.Α). Ὁ Ντοῦτσε ἐπέστρεψε σήμερον τὴν πρωΐαν εἰς Ρώμην, προερχόμενος ἐκ Φλωρεντίας.

ΑΙ ΣΥΝΟΜΙΛΙΑΙ ΤΩΝ ΔΥΟ ΑΡΧΗΓΩΝ

Φλωρεντία, 10. Ἐξ ἀρμοδίας πηγῆς ἀγγέλλεται, ὅτι οἱ κ. κ. Χίτλερ καὶ Μουσολίνι συνήψαν κατ' ἀρχὴν συμφωνίαν, κατὰ τὴν ὁποίαν ἡ Ἰταλία ἀναγνωρίζει τὰ γερμανικὰ οἰκονομικὰ συμφέροντα εἰς τὴν νοτιοανατολικὴν Εὐρώπην. Ὁ κ. Χίτλερ διεβεβαίωσε ὅτι θὰ σεβασθῇ τὴν πολιτικὴν θέσιν τῆς Ἰταλίας εἰς τὸ τμῆμα αὐτὸ τῆς Εὐρώπης καὶ κυρίως ἐν Γιουγκοσλαβίᾳ, Οὐγγαρίᾳ καὶ Βουλγαρίᾳ.

Οἱ Γερμανοὶ ἐπιμένουν, ὅπως τὸ πρόβλημα τῶν Σουδητῶν διακανονισθῇ πρὸ τῆς ἐνάρξεως διαπραγματεύσεων πρὸς σύναψιν συμφώνου τῶν Τεσσάρων. Ἐξέχθησαν, ἐπως ἀναβληθῇ δι' ἀργότερον ἡ συζήτησις περὶ τῶν γερμανικῶν ἀποικιῶν.

Λέγεται, ὅτι ὁ κ. Χίτλερ συνεπέρανε ὅτι ἡ Γερμανία ἐγκαταλείπουσα ἐπισήμως τὰς ἔναντι τῆς γερμανικῆς μειονότητες τῆς Ἄνω Ἀδιγας ἀπαιτήσεις της εἶχεν ἀπεζημίωσιν ἀπολύτως τὴν Ἰταλίαν διὰ τὴν στάσιν τὴν ὁποίαν ἐτήρησε εἰς τὸ Ἀνσλους.

Οὕτω ὁ κ. Χίτλερ ἠρνήθη εἰς τὴν Ἰταλίαν πᾶσαν παραχώρησιν εἰς τὴν νοτιοανατολικὴν Εὐρώπην, δηλώσας ὅτι ἡ Ἰταλικὴ αὐτοκρατορία εἶνε διὰ τὴν Ἀφρικήν.

Προβλέπεται ὅτι ζήτημα τοῦ ἐλευθέρου λιμένος τῆς Τεργέστης, ὅπερ εἶνε τόσον λεπτὸν, θὰ συζητηθῇ ὑπὸ πραγματογνωμόνων.

Ἐκ καλῶς πληροφορημένης πηγῆς δηλοῦται ὅτι ὁ κ. Μουσολίνι, εἰς ὅλας τὰς μετὰ τοῦ κ. Χίτλερ συνομιλίας του, προσεπάθησε νὰ δείξῃ πρὸς αὐτὸν ὄχι μόνον ποία ἰσχυρὰ οἰκονομικὰ μέσα διαθέτει ἡ βρεττανικὴ αὐτοκρατορία ἀλλ' ὅτι ὑπῆρχε πιθανότης ὅπως καὶ αἱ Ἡν. Πολιτεῖαι ὑποστηρίξουν τὴν Μεγ. Βρεττανίαν.

ΗΝΟΙΞΕΝ Η ΠΙΝΑΚΟΘΗΚΗ ΤΟΥ ΒΑΤΙΚΑΝΟΥ

Ρώμη, 10. Τὸ μουσεῖον καὶ ἡ Πινακοθήκη τοῦ Βατικανοῦ, ποὺ εἶχον κλεισθῇ κατὰ τὴν παραμονὴν τοῦ κ. Χίτλερ ἐν Ρώμῃ, ἠνοίξαν ἐκ νέου τὰς πύλας των εἰς τὸ κοινόν. Ἐντεύτοις ἀπηγορεύθη ἡ εἴσοδος εἰς ὅμιλον Γερμανῶν περιηγητῶν, φερόντων τὸν κλιμακωτὸν σταυρόν.

Ο ΠΑΠΑΣ Θ' ΑΠΟΚΗΡΥΞΗ ΤΟΝ ΧΙΤΛΕΡΙΣΜΟΝ

Ρώμη, 10. Ὁ Πάπας προετοιμάζεται νὰ καταδικάσῃ ἐπισήμως τὸ φυλετικὸν γερμανικὸν δόγμα καὶ τὸν κλιμακωτὸν σταυρόν.

Ἡ καθολικὴ ἐφημερὶς «Ἀβενίρε ντ' Ἰτόλια» ἀνγέλλει ὅτι ἡ «κατα-δίκη» αὐτὴ θὰ γίνῃ προσεχῶς.

Ἡ αὐτὴ ἐφημερὶς προσθέτει: Ὁ νεογερμανισμὸς ἀποτελεῖ μὲ τας φιλοσοφικὰς του ἰδέας, στοιχεῖον διαταραχῆς.

Ἡ καθολικὴ Ἰταλία ἤλπιζεν ὅτι τὸ ταξείδιον τοῦ κ. Χίτλερ θὰ διηυκρίνιζε τὴν κατάστασιν.

Ὁ πόνος τοῦ Πάπα εἶναι πόνος ἐπὶ τὴν καρδίαν ὅλων τῶν πιστῶν τῆς Ἰταλίας, οἱ ὁποῖοι συμπεριέχονται τὴν ἀγωνίαν του διὰ τὴν τύχην τῶν ἀδελφῶν των τῆς Γερμανίας.

ΣΥΣΤΑΣΕΙΣ ΠΡΟΣ ΤΟ ΒΑΤΙΚΑΝΟΝ

Ρώμη, 10. Ἡ «Πόπολο ντ' Ἰτάλια» ζητεῖ ἀπὸ τὸν Πάπαν, ὅπως μὴ μετατρέψῃ τὸν σταυρὸν τοῦ Χριστοῦ εἰς ὅπλον πολιτικῆς.

ΚΑΙ ΕΞΙΛΑΣΤΗΡΙΟΙ ΛΕΙΤΟΥΡΓΙΑΙ

Ρίον Ἰανέϊρον, 10. Ἐξιλαστήριοι λειτουργίαι ἐτελέσθη χθὲς εἰς τὸν καθεδρικὸν ναὸν τοῦ Ρίου Ἰανεΐρου πρὸς ἐπανόρθωσιν τῆς προσβολῆς τῆς γενομένης πρὸς τὸν Πάπαν καὶ τὴν Ἐκκλησίαν ἐκ τῆς ἐμφανίσεως ἐν Ρώμῃ τοῦ κλιμακωτοῦ σταυροῦ.

ΕΠΑΝΑΛΑΜΒΑΝΟΝΤΑΙ ΑΙ ΓΑΛΛΟ-ΙΤΑΛΙΚΑΙ ΣΥΝΟΜΙΛΙΑΙ

Παρίσιοι, 10. (Π. Α.) Οἱ ἀρμόδιοι κύκλοι δηλοῦν, ὅτι προσεχῶς θὰ ἐπαναληφθοῦν αἱ γαλλοϊταλικαὶ διαπραγματεύσεις.

Ἐλπίζουν ὅτ. ἡ εὐνοϊκὴ ἀτμόσφαιρα ἡ ὁποία ἐπεκράτησε κατὰ τὰς τελευταίας συνομιλίας, δὲν θὰ μεταβληθῇ ὡς ἐκ τῆς μεταβάσεως εἰς Ρώμην τοῦ κ. Χίτλερ.

Ὁ ἐν Ρώμῃ Γάλλος ἐπιτετραμμένος κ. Μπλεντελ συνωμίλησεν ἐπανειλημμένως μετὰ τοῦ κόμητος Τσιάνο. Ὁ Ἰταλὸς ὑπουργὸς δὲν ἔφερεν ἀντιρρήσεις εἰς τὴν γαλλικὴν πρότασιν περὶ συνάψεως συμφωνίας ἀναλόγου πρὸς τὴν αγγλοϊταλικήν.

ΑΙ ΕΡΓΑΣΙΑΙ ΤΟΥ ΣΥΜΒΟΥΛΙΟΥ ΤΗΣ Κ. Τ. Ε.

ΧΘΕΣ ΩΜΙΛΗΣΕΝ Ο ΛΟΡΔΟΣ ΧΑΛΙΦΑΞ

Η ΑΓΓΛΟ-ΙΤΑΛΙΚΗ ΣΥΜΦΩΝΙΑ

ΑΝΑΚΟΙΝΩΣΙΣ ΠΕΡΙ ΑΓΓΛΟΓΑΛΛΙΚΗΣ ΣΥΝΕΡΓΑΣΙΑΣ.— ΚΙΝΕΖΙΚΟΝ ΚΑΤΗΓΟΡΗΤΗΡΙΟΝ ΕΝΑΝΤΙΟΝ ΤΗΣ ΙΑΠΩΝΙΑΣ.— ΑΥΡΙΟΝ ΘΑ ΕΞΕΤΑΣΘΗ ΤΟ ΑΒΗΣΣΥΝΙΑΚΟΝ

Γενεύη, 10. (Π.Α.) Κατὰ τὴν σημερινὴν δημοσίαν συνεδρίασιν τοῦ Συμβουλίου τῆς Κοινωνίας τῶν Ἐθνῶν ὁ ὑπουργὸς τῶν Ἐξωτερικῶν τῆς Μ. Βρεττανίας λορδος Χαλιφαξ προέβη εἰς την στρεαναγγελθεισαν δήλωσιν ἐπὶ της αγγλοϊταλικῆς συμφωνίας.

Ὁ λόρδος Χαλιφαξ φρονεῖ, ὅτι ἡ συμφωνία αὐτη δεον να ἐνθαρρύνῃ ὁλους ἐκείνους, οἱ ὁποῖοι πιστευουν ὅτι αἱ διαφοραι δύνανται να ἐξομαλυνθουν ἐπὶ τῇ βασει τῆς λογικῆς και τῆς καλῆς θελησεως. Ἡ συμφωνία, εἶπεν, θὰ ἐπερεπε να ἐπιδρασῃ ευτυκῶς ἐπὶ τοῦ γενικοῦ αἰσθήματος ἀσφαλείας ἀνὰ τον κόσμον. Δυναται να θεωρηθῇ ὡς μία συμβολη εἰς την προσπαθειαν προς ἐπίτευξιν γενικῆς καταπραυνσεως.

Ἡ βρεττανικὴ κυβέρνησις, προσέθεσεν ὁ λορδος Χαλιφαξ, ἔχει ἰδιαιτερας σχέσεις μὲ πλεισταας ἄλλας κυβερνήσεις, ἰδίως μὲ την γαλλικήν.

Ὁ λόρδος Χαλιφαξ θεωρεῖ ὅτι ἡ ἀγγλο-ιταλικη συμφωνία, συμβάλουσα εἰς τὴν διεθνῆ εἰρηνην, ἐνισχυει τοὺς ἀσφαλεῖς, τοὺς ὁποίους ἡ Κ. Τ. Ε. ὑποχρεοῦται να ἐξυπηρετῆσῃ : δηλαδὴ νὰ πραγματοποιῆσῃ μιαν ἀληθῆ εἰρηνην εἰς τον κοσμον διὰ τῆς συμφιλιώσεως τῶν ἐθνῶν.

Η ΕΚΚΛΗΣΙΣ ΤΗΣ ΚΙΝΑΣ

Γενεύη, 10. (Π. Α.) Κατὰ τὴν σημερινὴν συνεδρίασιν τοῦ Συμβουλίου ὁ ἀντιπρόσωπος τῆς Κίνας κ. Οὐέλιγκτων Κοῦ ἐὐφραδοῦς του ἐκκλήσεως ἐζήτησε απο το Συμβούλιον ὅπως ἐφαρμόσῃ διὰ συμκεκριμενων μέτρων τὰ ἄρθρα τοῦ συμφώνου και την ἀπόφασιν τῆς Συνελευσεως, ἅτινα θὰ ἐπιτρέψουν ὅπως τεθῇ τέρμα εἰς την ἰαπωνικὴν ἐπίθεσιν.

Ἐὰν τὸ Συμβούλιον ἐνεργήσῃ τοιουτοτρόπως, προσέθεσε ὁ Κινέζος ἀντιπρόσωπος, θὰ ἐφαρμόσῃ τὰς τόσον ἀπαραιτητους διὰ την παγκόσμιον εἰρηνην σχεσεις τῆς Κ. Τ. Ε.

Ὁ κ. Οὐέλιγκτων Κόο κατηγόρησε τὴν Ἰαπωνίαν ὅτι προτίθεται να χρησιμοποιῆσῃ προσεχῶς δηλητηριώδη αερια ἐπὶ εὐρείας κλίμακος καὶ ἐξηγησε ὅπως ληφθοῦν ἄμεσα μέτρα πρὸς παρεμπόδισιν παρομοιου ἐγκλήματος.

Ο ΝΕΓΚΟΥΣ ΘΑ ΑΝΤΙΚΡΟΥΣΗ ΤΟΝ ΛΟΡΔΟΝ ΧΑΛΙΦΑΞ

Γενεύη, 10 (Π. Α.) Κατα την ἀποψιν την μυστικην συνεδρίασιν τοῦ Συμβουλιου ἀπεφασισθῇ ὅπως το ἀβησσυνιακον ζήτημα συζητηθῇ την Πέμπτην.

Πιστευεται, ὅτι εἰς τον λόρδον Χαλιφαξ θὰ ἀπαντήσῃ προσωπικῶς ὁ Νεγκούς.

ΔΗΛΩΣΕΙΣ ΤΟΥ ΧΑ-ΙΛΕ ΣΕΛΑΣΙΕ

Λονδῖνον, 10. (Π Α.) Ὁ ἀφιχθεὶς σήμερον εἰς Λονδῖνον Χαϊλὲ Σελασιέ ἐδήλωσεν, ὅτι δὲν θὰ μεταβῇ την ἑβδομάδα αὐτην εἰς την Γενευην.

Η ΧΙΛΗ ΑΠΟΣΥΡΕΤΑΙ ΕΚ ΤΗΣ ΚΟΙΝΩΝΙΑΣ ΤΩΝ ΕΘΝΩΝ

Λονδῖνον, 10. (Π.Α.) Οἱ διπλωματικοὶ κύκλοι δηλοῦν ὅτι προσεχῶς ἡ Χίλη θὲ ἀποχωρήσῃ πιθανώτατα ἐκ τῆς Κοινωνίας τῶν Ἐθνῶν. Οἱ αὐτοὶ κύκλοι καθορίζουν ὅτι ὁ ἐν Γενεύῃ ἀντιπρόσωπος τῆς Χιλῆς κ. Αὐγουστίνος Ἔνταυρης ἔλαβε ὁδηγίας ὅπως ἀναγγείλῃ κατὰ τὴν παροῦσαν σύνοδον ὅτι ἐὰν δὲν ἐτροποποιεῖτο τὸ σύμφωνον τῆς Κ.Τ.Ε. καὶ δὲν κατηργοῦντο αἱ κυρώσεις ἡ χώρα του θὰ ἀπεσύρετο ἐκ Γενευῆς.

Οἱ διπλωματικοὶ κύκλοι ὑπογραμμίζουν ὅτι ὑπὸ τὰς παρούσας συνθήκας ἡ παραδοχὴ τῶν δύο αὐτῶν ὅρων εἶναι ἀδύνατος.

Η ΧΘΕΣΙΝΗ ΗΜΕΡΑ

ΤΩΝ ΤΟΥΡΚΩΝ ΕΠΙΣΗΜΩΝ ΕΙΣ ΤΟ ΒΕΛΙΓΡΑΔΙΟΝ

ΕΠΙΣΚΕΨΙΣ ΚΑΙ ΓΕΥΜΑ ΕΙΣ ΤΑ ΑΝΑΚΤΟΡΑ

ΤΟ ΕΠΙΣΗΜΟΝ ΔΕΙΠΝΟΝ ΠΡΟΣ ΤΙΜΗΝ ΤΩΝ ΞΕΝΩΝ

ΟΙ ΕΚΦΩΝΗΘΕΝΤΕΣ ΥΠΟ ΤΩΝ κ.κ. ΣΤΟΓΙΑΝΤΙΝΟΒΙΤΣ ΚΑΙ ΤΖΕΛΑΛ ΜΠΑΓΙΑΡ ΛΟΓΟΙ

Η ΣΥΝΕΡΓΑΣΙΑ ΒΑΛΚΑΝΙΚΗΣ ΚΑΙ ΜΙΚΡΑΣ ΑΝΤΑΝΤ

Βελιγράδιον, 10.— Ἡ πρώτη ἡμέρα τῆς παραμονῆς τῶν Τούρκων ἐπισήμων εἰς τὸ Βελιγράδιον διῆλθε μὲ ἐπισκέψεις καὶ γεύματα.

Συμφώνως πρὸς τὸ πρόγραμμα τῆς ὑποδοχῆς, οἱ κ.κ. Τζελὰλ Μπαγιὰρ καὶ Ρουστὴ Ἀράς μετέβησαν τὴν 11.20 εἰς τὰ Ἀνάκτορα καὶ ὑπέγραψαν εἰς τὸ βιβλίον τῶν ἐπισκεπτῶν. Ἀκολούθως ἐπε-

Ὁ κ. Τζελὰλ Μπαγιάρ

σκέφθησαν τὸν πρωθυπουργὸν κ. Στογιαντίνοβιτς καὶ συνωμίλησαν μετ' αὐτοῦ ἐπὶ ἡμίσειαν ὥραν.

Τὴν 12.30 ὁ πρωθυπουργὸς κ. Τζελὰλ Μπαγιὰρ καὶ ὁ ὑπουργὸς τῶν Ἐξωτερικῶν κ. Ἀράς ἔγιναν δεκτοὶ εἰς ἀκρόασιν παρὰ τῷ ἀντιβασιλεῖ Παύλῳ, ὅστις τοὺς ἐκράτησεν εἰς τὸ πρόγευμα.

Εἰς τὴν τράπεζαν, δεξιὰ τοῦ ἀντιβασιλέως πρίγκηπος Παύλου ἐκάθησεν ἡ βασιλομήτωρ Μαρία, ἀριστερὰ του ἡ κ. Τζελὰλ Μπαγιάρ, ἀπέναντι δὲ τούτων, δεξιὰ τῆς συζύγου τοῦ ἀντιβασιλέως πριγκηπίσσης Ὄλγας ὁ κ. Τζελὰλ Μπαγιὰρ καὶ ἀριστερὰ ὁ κ. Γ. Ρουστὴ Ἀράς.

Μετὰ τὸ γεῦμα ὁ Πρίγκηψ Παῦλος συνωμίλησεν ἐπ' ἀρκετὸν μετὰ τῶν κ. κ. Τζελὰλ Μπαγιὰρ καὶ Τεφὴκ Ρουστὴ Ἀράς.

Ὁ ἀντιβασιλεὺς πρίγκηψ Παῦλος ἀπένειμεν εἰς τὸν κ. Τζελὰλ Μπαγιὰρ ὁ παράσημον τοῦ Λευκοῦ Ἀετοῦ.

Ἀναχωροῦντες ἐκ τῶν ἀνακτόρων οἱ Τοῦρκοι ἐπίσημοι ἐπεσκέφθησαν τὰ Μουσεῖα.

Τὴν 17.30 ὁ πρωθυπουργὸς καὶ ὑπουργὸς τῶν Ἐξωτερικῶν τῆς Γιουγκοσλαβίας δ-ρ Στογιαντίνοβιτς ἀντεπεσκέφθη εἰς τὸ ξενοδοχεῖον των τοὺς Τούρκους ἐπισήμους.

Τὴν 18.15 οἱ κ. κ. Τζελὰλ Μπαγιὰρ καὶ Ρουστὴ Ἀράς ἐπεσκέφθησαν τὸν κ. Μιλὰν Στογιαδίνοβιτς καὶ τὰ λοιπὰ μέλη τῆς ἀντιβασιλείας.

Ὁ κ. Μιλὰν Στογιαδίνοβιτς

ΠΑΡΑ ΤΗ ΒΑΣΙΛΟΜΗΤΟΡΙ

Βελιγράδιον, 10. Τὴν 12.45 ἡ βασιλομήτωρ Μαρία, καὶ ἡ πριγκήπισσα Ὄλγα ἐδέχθησαν τὴν ἐπίσκεψιν τῆς κ. Τζελὰλ Μπαγιάρ, συνοδευομένης ὑπὸ τῆς κ. Χαΐδὲρ Ἀκτάϊ, συζύγου τοῦ ἐν Βελιγραδίῳ πρεσβευτοῦ τῆς Τουρκίας.

ΤΟ ΕΣΠΕΡΑΣ

Βελιγράδιον, 10. Τὸ ἑσπέρας, ὁ πρωθυπουργὸς καὶ ὑπουργὸς τῶν Ἐξωτερικῶν δ-ρ Μιλὰν Στογιαντίνοβιτς παρέθεσεν εἰς τὴν Στρατιωτικὴν Λέσχην μέγα γεῦμα πρὸς τιμὴν τοῦ κ. καὶ τῆς κ. Τζελὰλ Μπαγιόρ.

Εἰς τὸ γεῦμα αὐτὸ παρεκάθησαν τὸ μέλη τῆς Τουρκικῆς ἀντιπροσωπείας, ὁ πρόεδρος τῆς Βουλῆς, οἱ ὑπουργοὶ οἱ ἐν Βελιγραδίῳ πρεσβευταὶ Τουρκίας, Ρουμανίας καὶ Ἑλλάδος, ὁ ἐν Ἀγκύρᾳ

(Συνέχεια εἰς τὴν 4ην σελίδα)

ΤΟ ΙΠΤΑΜΕΝΟΝ ΦΑΡΜΑΚΕΙΟΝ ΤΗΣ ΜΠΑΓΕΡ ΕΙΣ ΤΗΝ ΠΟΛΙΝ ΜΑΣ

Ἐγράψαμε χθὲς ὅτι πρόσεγε ὤθη τὴν 11.15 εἰς τὸ Γεσήλκοι τὸ ἀεροπλάνον Ju Bayer», τοῦ ἐργοστασίου φαρμακευτικῶν εἰδῶν «Μπάγερ».

Τὸ ὑπεσέχθησαν ἐνταῦθα ἀντιπρόσωποι τοῦ ἐργοστασίου, ἀντιπρόσωποι τῶν ἀρχῶν, ἰατροὶ καὶ ἀντιπρόσωποι τοῦ τύπου προσκληθέντες ἐπὶ τούτῳ.

Μετὰ τὴν προσγείωσιν τοῦ ἀεροπλάνου οἱ προσκεκλημένοι τὸ ἐπεσκέφθησαν καὶ ἔλαβον ἐξηγήσεις ἀπὸ ἐν κυβερνήτην του κ. Σλάφ-εν καὶ διεπίστωσαν τὰς προόδους τοῦ ἐργοστασίου τῶν φαρμακευτικῶν εἰδῶν τὸ ὁποῖον ἐφωδιάσθη μὲ ἀεροπλάνον διὰ νὰ μεταφέρῃ ταχέως φάρμακα εἰς περίπτωσιν ἐκδηλώσεως ἐπιδημίας.

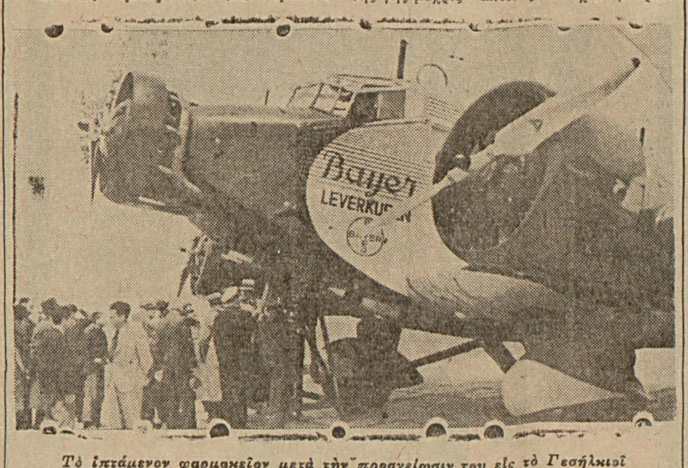

Τὸ ἰπτάμενον φαρμακεῖον μετὰ τὴν προσγείωσιν του εἰς τὸ Γεσήλκοϊ

Εἰς τὴν διάθεσιν τῶν προσκεκλημένων ὑπῆρχε πλούσιον κυλικεῖον. Τὸ ἀπόνευμα ἐξέδραμε εἰς Γεσήλκοϊ 2ας ὁμάδας προσκεκλημένων τῶν ἐνταῦθα ἀντιπροσώπων τοῦ «Μπάγερ» καὶ ἐπεσκέφθη τὸ ἰπτάμενον φαρμακεῖον.

Τὸ «Ju Bayer» ἐκόμισε φάρμακα, παραγγελίας τῆς Ἑυθρᾶς Ἡμισελήνου ἀξίας 10 χιλιάδων λιρῶν

***

Τὸ «Ju-Bayer» εἶνε ἐμπορικὸν ἀεροπλάνον Junkers τύπου Ju 52]3m μετ' εἰδικῆς ἐξαρτήσεως. Ὁ κύριος σκοπὸς τοῦ ἀεροπλάνου τούτου εἶνε ἡ ταχεῖα μεταφορὰ φαρμάκων εἰς ὅλα τὰ μέρη τῆς Εὐρώπης εἰς περίπτωσιν ἐκδηλώσεως ἐπιδημίας. Τὸ «Ju-Bayer» εἶναι μικτὸν φορτηγὸν καὶ ἐπιβατικὸν ἀεροπλάνον. Ὁ θάλαμος ἐπιβατῶν δύναται νὰ περιλάβῃ 4 ἄτομα. Τὰ 4 καθίσματα μετατρέπονται εὐκόλως εἰς 2 ἀγάκλιντρα.

Ὁ θάλαμος αὐτὸς περιλαμβάνει ἐπίσης ἰματιοφυλάκιον ὡς καὶ ἐρμάριον μετάγραφομηχανῆς καὶ θερμομονωτικῶν φιαλῶν [thermos] Χάρις εἰς τὴν τελεφωνικὴν ἐγκατάστασιν, δύναται οἱ ἐπιβάται νὰ ἐπικοινωνήσουν μετὰ τοῦ ὁδηγοῦ τοῦ ἀεροπλάνου, ὡς καὶ ραδιοτηλεφωνικῶς μετὰ τῆς γῆς μέχρις ἀκτῖνος 60 χιλιομέτρων.

Ὁ θάλαμος ἐμπορευμάτων ἔχει χωρητικότητα 1,8 τόννων. Ἐν περιπτώσει ἀναγκης ὁ θάλαμος οὗτος δύναται νὰ μετατραπῇ εἰς τρόπον ὥστε νὰ παρέχῃ θέσιν εἰς 6 ἐπὶ πλέον ἐπιβάτας. Χίρις εἰς τὴν ἐφεδρικὴν ἀποθήκην βενζίνης, τὴν ὁποίαν διαθέτει, δύναται νὰ διανύσῃ μεγάλας ἀποστάσεις.

Ἡ ἀκτὶς δράσεως τοῦ ἀεροπλάνου εἶνε 2000 χιλιομέτρων Ἐπὶ τοῦ ἀεροσκάφους εἶναι ἐγκατεστημένοι δύο σταθμοὶ ἀσυρμάτου, λειτουργοῦντες ἀνεξαρτήτως ἀλλήλων: Ἕνας σταθμὸς τύπου «Τελεφοῦνκεν» διὰ μακρὰ καὶ βραχέα κύματα καὶ δι' ἀσύρματον τηλεφωνίαν, ἀκτῖνος ἐκπομπῆς 2000 χιλιομέτρων. Καὶ ἕτερος μικρὸς σταθμὸς τύπου «Λοράνζ» ἐκπομπῆς 200 χιλιομέτρων.

Ἐκτὸς τούτων, τὸ ἀεροπλάνον εἶνε ἐφωδιασμένον μὲ ὄργανα τυφλῆς πτήσεως —φάρον προσγειώσεως, ραδιογωνιόμετρον κλπ —ἄτινα ἐπιτρέπουν τὴν ἐκτέλεσιν νυκτερινῶν πτήσεων. Εἰς τὸν θαλαμίσκον τοῦ ὁδηγοῦ εἶνε ἐγκατεστημένη ἀναπνευστικὴ συσκευὴ ὀξυγόνου διὰ τὸ πλήρωμα, 10 δὲ ἐπὶ πλέον φορηταὶ τοιαῦται προορίζονται διὰ τοὺς ἐπιβάτας.

Ο ΠΟΛΕΜΟΣ ΕΙΣ ΤΗΝ ΙΣΠΑΝΙΑΝ

Η ΖΩΗ ΕΙΣ ΤΟ ΜΕΤΩΠΟΝ

Ἐρήμωσις καὶ καταστροφή.— Θεαματικότης ἀερομαχιῶν.— Ἡ δρᾶσις τῶν Μαροκινῶν

Ἐντυπώσεις ξένου δημοσιογράφου

ΠΑΡΙΣΙΟΙ, Μάϊος. Ξένος δημοσιογράφος, περιελθὼν τὸ φρανκιστικὸν μέτωπον, γράφει :

«Ὅταν φεύγουμε ἀπὸ τὸ Τερουὲλ, ἔχει πιὰ περάσει τὸ μεσημέρι. Ὁ οὐρανὸς τῆς Ἀραγῶνος δὲν εἶνε σήμερα εὐθύμος. Βαρειὰ σύννεφα συσσωρεύονται ἐπάνω ἀπὸ τὰ ἐρείπια τῆς κατεστραμμένης πόλεως καὶ ἐπάνω ἀπὸ τὴν πεδιάδα, στὴν ὁποίαν διακρίνονται καθαρὰ τὰ ἴχνη τῆς λαίλαπος. Ὁ τυφῶνας τοῦ ἐμφυλίου πολέμου τὰ ἐσάρωσεν ὅλα. Δὲν ἄφησε ὀρθίους παρὰ μερικοὺς τοίχους, ποὺ μοιάζουν μὲ ἐρείπια ἀρχαίων ναῶν.

Στὸ ἴδιον αὐτοκίνητο εἶναι ἕνας Ἀμερικανὸς δημοσιογράφος καὶ ἕνας Ἄγγλος κοινοβουλευτικός. Ὁ πρῶτος κανονίζει ἀδιάφορος τὴν πίπα του. Ὁ δεύτερος ἐρωτᾷ ποῦ εἶνε τὸ χωριὸ τοῦ Μουρίλο! Καθὼς προχωροῦμε, ἀκούονται καθαρὰ κρότοι τῶν κανονιῶν καὶ ἡ ἐκνευριστικὴ μουσικὴ τῶν πολυβόλων.

Ἡ ἐπίθεσις ἤρχισε στὸ μέτωπο τοῦ Μονταλμπάν. Ἀπὸ τὸ ἀεροδρόμιο ποὺ βρίσκεται μεταξὺ Σαραγόσσης καὶ Τερουὲλ ἀπογειώνονται τρία σμήνη ἀεροπλάνων διὰ νὰ λάβουν μέρος στὴν ἐπίθεσιν. Οἱ ἐφοδιοπομπὲς μᾶς κλείουν τὸν δρόμον. Μεγάλα καμιόνια γεμᾶτα στρατιῶτες, πυρομαχικὰ καὶ τρόφιμα κατευθύνονται μὲ τὴν μεγαλύτερη δυνατὴ ταχύτητα πρὸς τὸ Ἀλιάγα, ὅπου εἶναι τώρα τὸ κέντρον ἐξορμήσεως τῶν ἐθνικῶν. Χρειάζεται μεγάλη ἐπιδεξιότης ἐκ μέρους τοῦ ὁδηγοῦ γιὰ ν' ἀποφύγουμε τὴ σύγκρουσι. Εἰς ἀπόστασιν ὀλίγων χιλιομέτρων ἀπὸ τὸ ἀεροδρόμιον ἐπάνω σχεδὸν στὸ δημόσιον δρόμο, ἀνειράπη μία ἀντιαεροπορικὴ πυροβολαρχία εἶναι ἕτοιμη πρὸς δρᾶσιν. Οἱ παρατηρηταὶ ἀρευνοῦν προσεκτικὰ τὸν ὁρίζοντα, δὲν φαίνονται πουθενὰ ὅμως ἴχνη κυβερνητικῶν ἀεροπλάνων.

*Τώρα τελευταία ἡ κυβερνητικὴ ἀεροπορία δὲν δείχνει συχνὰ σημεῖα ζωῆς. Αὐτὸ ὅμως δὲν σημαίνει ὅτι οἱ Φρανκισταὶ δὲν πρέπει ν

ΠΡΑΤΕΥΟΥΣΑ ΤΟΥ ΕΠΑΡΧΙΑΙ

ΠΟΛΙΣ

—*Ἡ τεχνικὴ ὑπηρεσία τοῦ Δήμου διὰ τὸ Τσεραγὰν*

Τὸ ὀπουργεῖον τῆς Παιδείας ἀπαντᾶ ἐπὶ τῆς Δημαρχίας διὰ νὰ γνωρίσῃ ἐὰν τὸ ἐν Ὀρτάκιοϊ πυροπολημένον μέγαρον τοῦ Τσεραγὰν εἶναι δυνατὸν νὰ ἐπισκευασθῇ καταλλήλως διὰ νὰ χρησιμοποιηθῇ.

Ἡ ὑπηρεσία τοῦ Τεχνικοῦ Τμήματος τῆς Δημαρχίας ἀπήντησεν ἀρνητικῶς.

—*Ἀνεβλήθη τὸ καθάρισμα τοῦ βυθοῦ τοῦ Κουρμπαλήδερε*

Λόγῳ στενότητος τοῦ προϋπολογισμοῦ, ἀνεβλήθη διὰ τὸ ἑπόμενον ἔτος ἡ ἐργασία τῆς καθαρίσεως τοῦ βυθοῦ τοῦ Κουρμπαλήδερε, τοῦ γνωστοῦ πλωτοῦ ρύακος τοῦ Κεδήκιοϊ.

—*Τὸ Ἰωβιλαῖον ἑνὸς παλαιμάχου καλλιτέχνου τοῦ θεάτρου*

Τὸ ἐπέρας τῆς 11ης Μαΐου θὰ ἑορτασθῇ εἰς τὸ Γαλλικὸν Θέατρον τῆς πόλεώς μας τὸ ἰωβηλαῖον ἑνὸς παλαιμάχου καλλιτέχνου τοῦ τουρκικοῦ θεάτρου, τοῦ Ἀσὰτ Μοδάτιάν. Ὁ συμπαθὴς καλλιτέχνης ἐπί ἔτη εἰργάσθη καὶ ἐμόχθησεν εἰς τὴν τουρκικὴν σκηνὴν κατὰ τὰ πρῶτα ἔτη βήματά της. Μέλος τῶν πρώτων τουρκοφώνων ἀρμενικῶν διάσων ὁ Ἀσὰτ μέχρις ἐσχάτων ἀκόμη ὑπηρετεῖ τὸ τουρκικὸν θέατρον, διδάσκων τὰ παλαιὰ ἔργα εἰς τοὺς νεωτέρους διάσους οἱ ὁποῖοι παίζουν εἰς τὰ συνοικιακὰ καὶ τὰ ἐπαρχιακὰ ἄντρα τῆς Τέχνης.

—*Ἕνα εὔστοχον μέτρον διὰ τὴν εἰσαγωγὴν ταινιῶν ραδιογραφίας*

Ἡ κυβέρνησις κηδεμόνη τῶν συμφερόντων καὶ τῆς ὑγείας τῶν πολιτῶν ἀπεφάσισε νὰ ἐφαρμοσθῇ ἕν λίαν εὔστοχον μέτρον κατὰ τὴν εἰσαγωγὴν τῶν φίλμ ραδιογραφίας εἰς τὴν χώραν.

Τὰ φίλμ αὐτὰ θὰ ἀναγράφουν ἐπὶ τοῦ ἀμπαλάζ των μέχρι ποίας ἡμέρας δύνανται νὰ χρησιμοποιηθοῦν διὰ νὰ μὴ τυχὸν ἀγοράζωνται ὑπὸ τῶν ραδιογράφων φίλμ παλαιὰ καὶ ἄχρηστα διὰ τὸν σκοπὸν εἰς ὃν προορίζονται.

—*Ὁ κ. Προύστ μελετᾶ ἐπὶ τόπου τὰ τῆς ἐφαρμογῆς τοῦ σχεδίου πόλεως*

Ὁ ἐπιστρέψας πρό τινων ἡμερῶν εἰς τὴν πόλιν μας ἐξ Εὐρώπης Γάλλος ἀστεοδόμος κ. Προύστ, περιῆλθε χθὲς καὶ προχθὲς τὴν πόλιν μελετῶν ἐπὶ τόπου τὰ τῆς ἐφαρμογῆς τοῦ παρ' αὐτοῦ ἐκπονηθέντος σχεδίου πόλεως.

—*Ἰδρύεται καὶ δευτέρα θέσις βοηθοῦ διευθυντοῦ τῆς Ἀγορανομίας*

Λόγῳ τῆς ὀσημέρι αὐξήσεως τῶν καθηκόντων καὶ ἀσχολιῶν τῆς Διευθύνσεως τῆς Ἀγορανομίας, ἀπεφασίσθη ἁρμοδίως νὰ ἱδρυθῇ καὶ δευτέρα θέσις βοηθοῦ διευθυντοῦ τῆς Ἀγορανομίας. Ἡ νέα αὕτη θέσις θὰ λειτουργήσῃ ἀπὸ τοῦ Ἰουνίου.

—*Τὸ κατάβρεγμα τῶν δρόμων κατὰ τὸ θέρος*

Γίνονται μελέται διὰ τὴν καλλιτέραν καὶ συστηματικωτέραν κατάβρεξιν τῶν ὁδῶν κατὰ τὸ θέρος. Μεταξὺ ἄλλων ὑπάρχει σκέψις νὰ παραγγελθῇ ἓν μηχάνημα τὸ ὁποῖον θὰ εἶνε ταχύχρονος καταβρεκτὴρ καὶ ἀδόκαθαριστήρ. Ἐλήφθησαν ἤδη τὰ σχέδια τοῦ μηχανήματος τούτου καὶ μελετῶνται παρὰ τῶν ἁρμοδίων.

—*Τὰ γεφυροσκάφια τῆς Γεφύρας τοῦ Γαζῆ*

Ὅλα τὰ παραγγελθέντα εἰς Γερμανίαν γεφυροσκάφια διὰ τὴν Γέφυραν τοῦ Ἀτατοῦρκ ἐκομίσθησαν ἤδη εἰς τὴν πόλιν μας. Τὰ ἔνδεκα ἐξ αὐτῶν συναρμολογήθησαν εἰς τὸν Βαλατᾶ καὶ ἐρυμουλκήθησαν εἰς τὴν θέσιν των πρὸς τὸ παρὰ τὸ Σιλιάκαν ἄκρον τῆς Γεφύρας.

Ἔνδεκα ἄλλων συνεχίζεται ἡ συναρμολόγησις. Καὶ τὰ γεφυροσκάφια αὐτὰ θὰ εἶνε ἕτοιμα λίαν συντόμως.

—*Ἀνεβλήθη ἡ κατεδάφισις τῶν ἄλλων τετραγώνων τοῦ Ἐμὶν Ὀνοῦ*

Αἱ ἐργασίαι διὰ τὴν κατεδάφισιν τοῦ Βαλιδεχὰν εἰς τὸ Ἐμὶν Ὀνοῦ συνεχίζονται. Ὅταν κατεδαφισθῇ τὸ χάνιον, ἡ Δημαρχία θὰ φροντίσῃ καὶ διὰ τὴν εὐπρεπῆ ἐμφάνισιν τῶν κτιρίων τὰ ὁποῖα εὑρίσκονται ὀπισθέν του.

Ἐν τῷ μεταξύ, ἐδόθη ἀκόμη ἑνὸς ἔτους διορία διὰ τὴν ἐκκένωσιν τῶν καταστημάτων τῶν ἄλλων τετραγώνων, τὰ ὁποῖα ἐπίσης θὰ κατεδαφισθοῦν κατὰ τὸ προϊσχαρχθὲν σχέδιον.

—*Θὰ ἐπισκευασθῇ ἡ ἐξωτερικὴ ὄψις τῆς Ἁγίας Σοφίας*

Ἀπαιτεῖται ὡς ἐξηκριβώθη ὑπὸ εἰδικῶν ἡ ἄμεσος ἐπισκευὴ τῆς πρὸς τὴν Προκοντίδα καὶ τὸν Βόσπορον ἐξωτερικῆς ὄψεως τοῦ Μουσείου τῆς Ἁγίας Σοφίας.

Ἡ Γενικὴ Διεύθυνσις τῶν Μουσείων ἀνεφέρθη ὅπου δεῖ καὶ ἀναμένει τὸ σχετικὸν κονδύλιον διὰ νὰ ἐκτελέσῃ τὰς ἐπισκευὰς αὐτάς.

ΕΠΑΡΧΙΑΙ

— *Κεφαλονὸς φονεύει ἕνα χωρικὸν*

Ἀγγέλλεται ἐξ Ἐρμάκα, ὅτι εἰς τὰ ὅρια τοῦ χωρίου Ἐνσελ, ἔκεσε κεφαλὴν καὶ ἐφόνευσε τὸν χωρικὸν Ἀχμέτ, ὁ ὁποῖος εἶχε καταφύγει κάτωθεν ἑνὸς δένδρου διὰ νὰ προφυλαχθῇ ἀπὸ τὴν βροχήν.

—*Θάνατος χωρικοῦ ἐκ λύσσας*

Μεταδίδεται ἐκ Προύσης ὅτι εἰς τὸ χωρίον Ἀκτσᾶ, ὁ χωρικὸς Γιαχυᾶ ὁ γλυοῦ Ὄμὲρ, καὶ τινες γείτονές του ἐδάγχθησαν πρὸ μηνῶν παρ' κου ὑπὸ σκύλλου. Οἱ τελευταῖοι ἀπατάθησαν εἰς τὰς ἀρχὰς καὶ εἰσήχθησαν εἰς τὸ νοσοκομεῖον ὅπου ὑπεβλήθησαν εἰς θεραπείαν.

Ὁ Ὄμὲρ ὅμως δὲν ἔδωσε σημασίαν εἰς τὸ γεγονὸς ὁπότε μετὰ παρέλευσιν μικροῦ χρονικοῦ διαστήματος, ἤρχισε νὰ παρουσιάζῃ συμπτώματα λύσσης. Ἐν τέλει ὁ δυστυχὴς Ὄμὲρ ἐξέπνευσεν εἰς τὸ νοσοκομεῖον ἔπου μετεφέρθη.

— *Μία κατάχρησις 8 χιλ. λιρῶν*

Ἡ «Τάν» πληροφορεῖται ἀπὸ τὸ Ναζιλλῆ, ὅτι κατὰ τὸν ἔλεγχον ὁ ὁποῖος ἐγένετο εἰς τὴν διοίκησιν τοῦ Συνδέσμου τῆς Ἀεροπλοΐας, ἀνεκαλύφθη κατάχρησις 8 χιλ. λιρῶν.

Ὁ γραμματεὺς τοῦ συνδέσμου Χουσεὴν, ὁ εἰσπράκτωρ Ἀχμὲτ καὶ ὁ ὑπάλληλος Χασὰν ἐπαύθησαν τῆς ὑπηρεσίας καὶ ἐτέθη κατάσχεσις εἰς τὰ ὑπάρχοντά των.

Ὁ ἔλεγχος συνεχίζεται.

ΠΑΘΟΛΟΓΙΚΑ ΝΟΣΗΜΑΤΑ
Ὁ Ἰατρὸς
ΒΑΛΛΙΑΝΟΣ ΚΟΜΠΟΘΕΚΡΑΣ
Δέχεται 8—11 π. μ. καὶ 2—5 μ. μ.
Πέραν, Τεπὲ Μπασί, ἀπαρτεμὰν Ροσόλιμο ἀρ. 109)2 ἔναντι τοῦ Κινηματογράφου Μοδέρν Τηλ. 42169
Τριακονταπενταετὴς Κλινικὴ Θεραπευτικὴ πεῖρα

ΚΟΙΝΩΝΙΚΗ ΖΩΗ

ΜΑΡΙΚΑ Σ. ΓΕΩΡΓΙΑΔΟΥ
ΚΑΙ
ΖΟΖΕΦ ΤΡΙΚΑΣ
ἠρραβωνίσθησαν
Πέραν, 7)5)938

—*Ἐπίστημονικὸς κόσμος*

Μετὰ ὀκτάμηνον ἀπουσίαν ἐπέστρεψε χθὲς τὸ ἀπόγευμα εἰς τὴν πόλιν μας μέσῳ Κωνσταντζῆς ὁ χειρουργὸς κ. Στέφ. Στεφανόπουλος. τὸν ὁποῖον μετὰ χαρᾶς θὰ ἐπανίδουν οἱ φίλοι καὶ συνάδελφοί του. Κατὰ τὸ ὀκτάμηνον τοῦτο διάστημα ὁ κ. Στεφανόπουλος παρηκολούθησεν ἐν Παρισίοις τὰ μαθήματα τοῦ μεγαλειτέρου καθηγητοῦ τῆς χειρουργίας τῆς Γαλλίας κ. Γκωσὲ, παρέμεινεν ἐπὶ μακρὸν εἰς τὰ νοσοκομεῖα τῶν Παρισίων, τῆς Λυὼν καὶ ἄλλων πόλεων τῆς Γαλλίας, διῆλθεν ἐκ Βερολίνου ὅπου παρηκολούθησε τὰς ἐργασίας τοῦ τελευταίου συνελθόντος ἐκεῖ διεθνοῦς συνεδρίου τῆς χειρουργίας, εἰς τὸ ὁποῖον εἶχον συγκεντρωθῆ περὶ τοὺς 500 χειρουργοὶ ὅλου τοῦ κόσμου, καὶ ἐπέστρεψεν, ἐπισκεφθεὶς τὴν Βιέννην χάριν ἐπίσης μελετῶν καὶ τὴν Ρουμανίαν.

— *Φιλάνθρωποι προσφοραὶ*

Ὁ κ. Δημ. Τζίνογλου ἀντὶ στεφάνου ἐπὶ τῆς σοροῦ τοῦ μακαρίτου Κοσμᾶ Παπάζογλου προσέφερεν ὑπὲρ τῶν ἀναγκῶν τῆς Κοινότητος Κουσγουντζουκίου λ. Τ. πέντε. Διὰ τὸν αὐτὸν σκοπὸν προσέφερον ἀνὰ πέντε λίρας οἱ κ. κ. Ὅμηρος Α. Μετρητίδης καὶ Χρῆστος Μιστιλόγλου, Ἡ Ἐφορεῖα ἐπιτροπὴ εὐχαριστεῖ θερμῶς.

— *Φιλόπτωχος Ἀδελφότης Μεγάλου Ρεύματος*

Ἡ οἰκογένεια Β. Νεαπολιτάκη ἀντὶ καταθέσεως στεφάνου ἐπὶ τῆς σοροῦ τοῦ ἀειμνήστου Πέτρου Βεντούρα προσέφερεν εἰς τὴν Φιλόπτωχον λίρας δύο (2). Ὁ κ. Δ. Γλυνὸς καὶ ἡ κ. Εὐρ. Σωτηριάδου εἰς μνήμην τῶν γονέων των προσέφερον πλούσιον γεῦμα εἰς τὰ ἄπορα τοῦ Συσσιτίου. Ἀνώνυμοι κυρίαι προσέφερον πλούσια γεύματα. Τὸ προεδρεῖον πάντας εὐχαριστεῖ. Ἐκφράζει ἐπίσης τὰς ἀπείρους του εὐχαριστίας πρὸς πάντας τοὺς φιλανθρώπους ἐνορίτας, οἵτινες διὰ τῶν γενναίων προσφορῶν των συνετέλεσαν, ὥστε νὰ διαμνημηθῶσιν ἐπὶ ταῖς ἑορταῖς τοῦ Πάσχα εἰς 200 ἀπόρους οἰκογενείας κρέας, αὐγὰ καὶ χρηματικὰ βοηθήματα.

— *Φιλόπτωχος ἀδελφότης Κοντοσκαλίου*

Ἐπὶ ταῖς ἑορταῖς τοῦ Ἁγίου Πάσχα ἡ Φιλόπτωχος Ἀδελφότης Κοντοσκαλίου προσέφερεν εἰς 230 οἰκογενείας χρήματα, κρέας, πατάτες, αὐγὰ, βούτυρον, ζάχαριν, ρύζι, κασέρι τυρί ἐκτὸς δὲ τούτων βοηθεῖ τὰς ἀπόρους ταύτας οἰκογενείας διὰ τοῦ ἰατροῦ αὐτῆς παρέχουσα φάρμακα, γάλα, γιαούρτι καὶ πᾶν ἄλλο τὸ ὁποῖον θὰ παραστῇ ἀνάγκη.

Προσφοραὶ εἰς τὴν Φιλόπτωχον ἀδελφότητα Κοντοσκαλίου

Ὁ κ. Ἰωάννης Θεοφανίδης προσέφερε δύο σάκκους πατάτες καὶ 30 πακετάκια βούτυρον. Ὁ κ. Σταύρος Σταυρίδης προσέφερε ἕνα τενεκὲ ἄσπρο τυρί. Τὸ Σωματεῖον τῶν αὐγοεμπόρων προσέφερε 500 αὐγά. Ἡ κ. Ἐλισάβετ Δερμοσόνογλου προσέφερε πλούσιον γεῦμα διὰ 50 πρόσωπα. Ἀνώνυμος κ. προσέφερε 3 λίρας. Ὁ κ. Φιλάρετος Ἰδόσογλου προσέφερεν ἕνα τενεκὲ γιαούρτι. Τὸ Προεδρεῖον εὐχαριστεῖ.

—*Συσσίτιον Δζιβαλίου*

Ὁ κ. Χρῆστος Μουμτζόγλους εἰς μνήμην τῆς συζύγου αὐτοῦ μακαρίτιδος Εὐφρουκλίας προσέφερεν εἰς τὰ ὀφανὰ καὶ πτωχὰ τρόφιμα τοῦ Συσσιτίου Δζιβαλίου πλούσιον γεῦμα. Ὡσαύτως ὁ κ. Γεώργιος Βερβρέλης ἀντὶ καταθέσεως στεφάνου ἐπὶ τῆς σοροῦ τοῦ μακαρίτου Ἀναστασίου Μουμτζόγλου προσέφερε λ. Τ. πέντε. Εἰς ἀμφοτέρους ἡ Ἐπιτροπὴ καὶ Κοσμητεία ἐκφράζουσι τὰς θερμὰς τῶν εὐεργετηθέντων εὐχαριστίας.

ΕΚΚΛΗΣΙΑ

— *Ἱερὸς Ναὸς Εὐαγγελιστρίας (προπόδων Ταταούλων)*

Ἐγκαίνια νεοσυσταθέντος παρεκκλησίου

Φέρεται εἰς γνῶσιν τῶν εὐσεβῶν καὶ ὀρθοδόξων Χριστιανῶν ὅτι τῇ αὔριον Πέμπτῃ 12 τρέχ. τελεῖται ἐν τῷ καθ' ἡμᾶς ἱερῷ ναῷ πανηγυρικὴ λειτουργία, καθ' ἣν γενήσονται καὶ τὰ ἐγκαίνια τοῦ νεωστὶ συσταθέντος παρεκκλησίου τῆς θείας Ἀναλήψεως εἰς ὃ καθ' ἑκάστην Πέμπτην τῆς ἑβδομάδος γενήσεται πανηγυρικὴ λειτουργία μετὰ θείου κηρύγματος ὑπὸ τοῦ Ἱερατικῶς Προϊσταμένου ἡμῶν Ἀρχιμανδρίτου κ. Πολυκάρπου.

Εἰς τὸ τέλος τῆς λειτουργίας γενικὴ παράκλησις ἐνώπιον τῆς εἰκόνος τῆς Θείας Ἀναλήψεως ὑπὲρ ὑγείας καὶ εὐημερίας τῶν προσκυνητῶν.

—*Ἱερὸν Ἁγίασμα τοῦ Ἁγίου Θεράποντος*

Τὸ προσεχὲς Σάββατον, 14 τρέχοντος, πανηγυρίζοντος τοῦ ἱεροῦ Ἁγιάσματος τοῦ Ἁγ. Μεγαλομάρτυρος θαυματουργοῦ καὶ ἰαματικοῦ Θεράποντος, μεθαύριον μὲν Παρασκευὴν καὶ ὥραν 15ην θὰ τελεσθῇ παράκλησις καὶ ἀρτοκλασία καὶ θὰ μνημονευθῶσι τὰ ὀνόματα τῶν εὐλαβῶν προσκυνητῶν τὸ δὲ Σάββατον πρωὶ περὶ τὴν 8ην ὥραν ἀρτοκλασία.

Τῶν ὡς ἄνω ἱερῶν ἀκολουθιῶν θὰ προΐσταται ὁ πρόεδρος τοῦ ἱεροῦ Ἁγιάσματος ὁ ἐκ τῶν Συνοδικῶν ἀρχιερέων Μητροπολίτης Θεοδωρουπόλεως κ. Λεόντιος.

Φέρεται δὲ εἰς γνῶσιν παντὸς χριστιανοῦ ὅτι τὸ ἱερὸν Ἁγίασμα θὰ παραμείνῃ ἀνοικτὸν, ὅλως ἐξαιρετικῶς, καὶ τὴν Κυριακὴν 15ην Μαΐου χάριν τῶν προσκυνητῶν. Ἡ Ἐπιτροπή

—*Ι. Ναὸς Ἁγίας Τριάδος Πέραν*

Ἐπὶ τῇ αὔριον 12 τρέχ. ἀγομένῃ μνήμῃ τοῦ ἐν ἁγίοις πατρὸς ἡμῶν Γερμανοῦ, Πατριάρχου Κων)πόλεως τελεῖται ἀρχιερατικὴ λειτουργία μετ' ἀρτοκλασίας ἱερουργοῦντος τοῦ Μητροπολίτου Σάρδεων καὶ Πισιδείας κ. Γερμανοῦ. Ἡ ἐπιτροπή

—*Νεκροταφεῖον Σιελῆ*

Δήλωσις

Ἡ Ἐπιτροπὴ τοῦ ἐν Σιελῆ Νεκροταφείου τῆς Ὀρθοδόξου Κοινότητος Σταυροδρομίου, πιεζομένη ἀπὸ ἔλλειψιν χώρου, γνωστοποιεῖ εἰς τοὺς ἐνδιαφερομένους διὰ ληξιπροθέσμους τάφους καὶ τοὺς ὀφείλοντας διὰ παρατάσεις τάφων, ὅτι παρέχει δίμηνον προθεσμίαν (μέχρι τέλους Ἰουνίου τρ. ἔ) ὅπως κανονίσσιν αὐτοὺς καὶ ὅτι παρελθούσης τῆς προθεσμίας ταύτης θέλει προβῇ εἰς τὸ ἄνοιγμα τῶν μὴ κανονισθησομένων τάφων.

Ἐπίσης προσκαλεῖ τοὺς ὀφείλοντας δικαιώματα Ὀστεοφυλακίου ὅπως προσερχόμενοι εἰς τὸ Γραφεῖον τοῦ Νεκροταφείου κανονίσωσι τὴν θέσιν των.

Ταῦτα, φέρουσα ἡ Ἐπιτροπὴ εἰς γνῶσιν τῶν ἐνδιαφερομένων πρὸς ἀποφυγὴν παραπόνων ἐκ τῶν ὑστέρων, δηλοῖ ὅτι θὰ εὐρεθῇ εἰς τὴν ἀνάγκην νὰ ἐφαρμόσῃ τὸν κανονισμὸν διὰ τοὺς καθυστερήσαντας.

ΔΙΑΦΗΜΙΣΤΙΚΑ ΕΓΚΛΗΜΑΤΑ

—*Τοὺς ἔδειρε ἀντὶ νὰ τοὺς πληρώσῃ*

Ὁ κάτοικος Καδήκιοϊ Κεμὰλ παρέλαβε προχθὲς τὴν σύζυγόν του Μουνεβὲρ καὶ μετέβησαν εἰς τὸ σπῆτι τοῦ Κεμὰλ, ἐν Κιζὶλ Τοπράκ διὰ νὰ εἰσπράξουν τὸ λαβεῖν των.

Ἡ ἐπίσκεψις αὕτη δὲν ἤρεσεν εἰς τὸν Κεμὰλ ὁποῖος ἐφιλονείκησε μετ' αὐτῶν καὶ ἐν τέλει ἐξυλοκόπησεν ὀμφοτέρους.

Ἐπίσης ὁ Κεμὰλ ἐπετέθη κατὰ τοῦ Νιαζῆ, ὁ ὁποῖος παρευρίσκετο ἐκεῖ καὶ ἐπενέβη διὰ νὰ τοὺς διαχωρίσῃ καὶ τὸν ἔπληξε μὲ σουσταλίδικη σουγιὰ εἰς τὴν κεφαλήν.

—*Τὰ λαθραῖα ναρκωτικὰ*

Εἰς τὸ Καράγκιουμπρουκ συνελήφθη χασισοποτῶν, ὁ ὀνόματι Μεχμέτ. Ὁ συλληφθεὶς ὡμολόγησεν, ὅτι ἐπρομηθεύετο τὸ δηλητήριον ἀπὸ τὸν φίλον του Χασὰν, ὁ ὁποῖος συνελήφθη μετ' ὀλίγον.

Εἰς τὴν οἰκίαν τοῦ τελευταίου εὑρέθησαν 25 γραμμάρια χασῖς καὶ κατεσχέθησαν.

—*Δωποδουσία*

Ὁ φαυλέβιος Χασὰν κάτοικος Γαλατᾶ ἀπεπειράθη νὰ κλέψῃ εἰς τὴν λεωφόρον Νεζατὶ Βέη τὴν Σατεντίκ. Ὁ δράστης συνελήφθε ἐπ' αὐτοφώρῳ.

— *Τραγικὴ πτῶσις κτίστου*

Ὁ κτίστης Ἀγκὼρ, κάτοικος Σισλῆ, ὁδὸς Σεκμέν, ἔπεσεν ἀπὸ τὸν τοῖχον μιᾶς ἀναγειρομένης οἰκοδομῆς ἐπὶ τῆς λεωφόρου Ρούμελη, ὕψους 6 μέτρων. Ὁ Ἀγκὼρ ἐτραυματίσθη βαρέως καὶ μετεφέρθη ἐν ἀφασίᾳ εἰς τὸ δημοτικὸν νοσοκομεῖον τοῦ Πέραν.

Ἡ κατάστασίς του εἶναι ἀπελπιστική.

—*Τραυματισμὸς ἀτάκτου μικροῦ*

Εἰς τὸ Καδήκιοϊ, ὁ 12ετὴς Χασὰν, ἔπεσεν ἐνῷ ἔτρεχεν ἐπὶ ἑνὸς ἠλεκτρικοῦ στύλου καὶ ἐτραυματίσθη εἰς τὴν κεφαλήν.

—*Πτῶσις καὶ τραυματισμὸς μαθητρίας*

Ἡ Νερμὶν, μαθήτρια τοῦ Λυκείου τοῦ Βοσπόρου, ἔπεσεν ἀπὸ ἕνα δένδρον εἰς τὸν κῆπον τῆς σχολῆς, ἐπὶ τοῦ ὁποίου εἶχεν ἀναρριχηθῇ διὰ νὰ κόψῃ μερικὰ ἄνθη.

Κατὰ τὴν πτῶσιν τῆς Νερμὶν ἀνεσφηνώθη εἰς τὸ δεξιὸν πλευρόν της τὸ ψαλλίδι ποὺ ἐκράτει καὶ τὴν ἔτρωμάτισε βαρέως.

—*Ἔπεσε μέσα εἰς φρέαρ*

Ἡ Γκιουλλοῦ, ἐτῶν 22, σύζυγος τοῦ νυκτεφύλακος Σκλὴχ, ὡδήγησε προχθὲς τὸ μικρό της παιδάκι εἰς τὸ νοσοκομεῖον Γκουρεμπά, διὰ νὰ τὸ ἐξετάσῃ ὁ ἰατρός.

Ἐκεῖ ποὺ πηοιεφέρετο ἡ Γκιουλλοῦ εἰς τοὺς περὶ ἀγρεὺς, ἀναμένουσα τὴν σειράν της, ἔπεσεν εἰς ἕνα φρέαρ τοῦ ὁποίου τὸ στόμιον ἦτο σκεπασμένο μὲ τεμάχιον τενεκέ.

Τὸ παιδάκι της τὸ ὁποῖον τὴν συνώδευεν ἤρχισε νὰ ἐκβάλῃ γοερὰς κραυγὰς ὁπότε ἔσπευσαν οἱ περίοικοι καὶ εἰδοποίησαν τὴν ἀστυνομίαν.

Μετ' ὀλίγον κατέφθασαν κληθέντες ἄνδρες τῆς πυροσβεστικῆς ὑπηρεσίας οἱ ὁποῖοι ἐξήγαγον τὴν Γκιουλλοῦ ἀπὸ τὸ φρέαρ, μὲ μερικοὺς μόνον μώλωπας.

Ἡ παθοῦσα ὑπεβλήθη εἰς θεραπείαν εἰς τὸ νοσοκομεῖον Γκουρεμπά.

—*Πυρκαϊὰ*

Εἰς τὸ ἐν Σεχζαδὲ Μπασῆ ἀρ. 5 κατάστημα, τὸ ὁποῖον ἔμενεν ἀπὸ πολλοῦ ἄνευ ἐνοικιαστοῦ, εἰσῆλθε προχθὲς τὴν νύκτα ἄγνωστος καὶ ἔβαλε πῦρ εἰς συσσωρευμένα ἐν αὐτῷ ράκη. Μετ' ὀλίγον οἱ διερχόμενοι ἐκεῖθεν εἶδον τὰς φλόγας καὶ εἰδοποίησαν τὴν πυροσβεστικὴν ὑπηρεσίαν, ἡ ὁποία κατέστειλε τὸ πῦρ προτοῦ ἐπεκταθῇ τοῦτο εἰς τὰ πέριξ.

— *Πυρκαϊὰ εἰς τὸ Μποσταντζῆ*

Προχθὲς τὴν νύκτα εἰς τὸ Μποσταντζῆ ἐξεράγη πυρκαϊά.

Τὸ πῦρ προῆλθεν ἀπὸ τὰ γαλακτοπωλεῖον τοῦ Μπεκτὲς ὀγλοῦ Νιαζῆ κείμενον ἐπὶ τῆς λεωφόρου Βαγδάτης. Ὁλόκληρον τὸ κατάστημα μετὰ τοῦ παραπλεύρως καζίνου τοῦ Σελὴμ καὶ τοῦ κουρείου τοῦ Μπεχτσέτ, ἐγένοντο παρανάλωμα τοῦ πυρός.

Τὰ αἴτια τῆς προελεύσεως τοῦ πυρὸς δὲν ἐγνώσθησαν.

— *Σύγκρουσις τροχοφόρων*

Εἰς τὸ Ὀσμὰν βὲη συνεκρούσθη τὸ ὑπ' ἀριθμὸν 95 τροχιοδρομικὸν ὄχημα ὁδηγούμενον ὑπὸ τοῦ βάτμαν Μεχμέτ, μετὰ τοῦ ἰδιωτικοῦ αὐτοκινήτου τοῦ ἐργοστασιάρχου κ. Ναδήρ.

Ζημίαι ὑπέστησαν ἀμφότερα τὰ τροχοφόρα.

— *Ἀντὶ ξύλου ἐπελέκησε τὸ πόδι του*

Εἰς τὸ ἐν Πιγκὴλτίφ, Χαλασκιὰρ Γεζῆ ἀριθ. 95 ἀρτοπωλεῖον, ὁ ἐργάτης Ἀζίζ ἔκοπτε ξύλα, ὁπότε ἐξέφυγεν ἀπὸ τὰς χεῖρας του ὁ πέλεκυς ποὺ ἐκράτει καὶ ἐτραυματίσθη εἰς τοὺς πόδας.

Ὁ παθὼν νοσηλεύεται μεταφερθεὶς εἰς τὸ νοσοκομεῖον τῶν Παίδων.

Ἐπὶ τῇ λήξει τῆς σαιζὸν, τὸ
ΣΙΝΕ ΑΛΚΑΖΑΡ
προβάλλει ΣΗΜΕΡΟΝ
ἀπὸ τὰς ἡμερίδας τὰ δύο τελευταῖα ἀνέκδοτα φίλμ τῆς σαιζὸν
Ο ΓΙΓΑΣ ΤΗΣ ΘΑΛΑΣΣΗΣ
Μὲ τοὺς
ΒΙΚΤΩΡ ΜΑΚ ΛΑΓΚ ΛΕΝ
καὶ τὸν
ΠΡΕΣΤΟΝ ΦΟΣΤΕΡ
Ἕνα φίλμ γεμᾶτο ἡρωϊσμοὺς γυρισμένο μὲ τὴν σύμπραξιν τοῦ Ἀμερικανικοῦ στόλου
ΚΑΙ
Ο ΠΤΕΡΩΤΟΣ ΚΟΟΥ ΜΠΟΥ
Ἕνα περιπετειῶδες ἀριστούργημα μὲ τὸν
ΤΖΩΡΤΖ ΟΜΠΡΙΕΝ

ΜΟΥΣΙΚΗ

Η ΠΡΟΧΘΕΣΙΝΗ ΣΥΝΑΥΛΙΑ ΤΟΥ ΚΑΘΗΓΗΤΟΥ κ. Κ. ΞΑΝΘΟΠΟΥΛΟΥ

Ἡ ὀρχήστρα, ἔμψυχος μουσικὸς ὀργανισμός, μὰ στὸ σύνολόν της εἶναι ἕνα ἄψυχον μουσικὸν ὄργανον, ὅπως ὅλα τὰ ἄλλα, ἐπάνω στὸ ὁποῖον ἔρχεται ὁ καλλιτέχνης νὰ ἀποτυπώσῃ τὴν ἰδικήν του προσωπικότητα. Εἶναι ἕνα ἀπρόσωπον μουσικὸν ὄργανον, ποὺ περιμένει τὸν καλλιτέχνην ἐμψυχωτὴν νὰ τοῦ ἐμφυσήσῃ τὴν μουσικὴν ζωήν. Εἶναι σὰν ἕνας μαγικὸς καθρέπτης, ποὺ θὰ ἀντιφεγγίσῃ τὸ μουσικὸν εἴδωλον τῆς ψυχῆς, τῆς δυνάμεως τοῦ Μουσικοῦ, ποὺ σέρνει ὑποτακτικοὺς καὶ καθοδηγεῖ τοὺς πολλοὺς μουσικοὺς εἰς ὅλας τὰς διακυμάνσεις του. Πολὺ δὲ δυσκολωτέρα καὶ ἀσύγκριτα ἐπικίνδυνη γιὰ τὴν ἐπιτυχία εἶναι ἡ καθοδήγησις αὐτὴ ὅταν ὁ ἐμψυχωτὴς τῆς ὀρχήστρας περικυκλώνεται ἀπὸ μικροὺς καλλιτέχνας, ποὺ μόλις εὑρίσκονται εἰς τὰς πρώτας βαθμίδας τοῦ πολυδαιδάλου μουσικοῦ λαβυρίνθου.

Καὶ ὅμως τὴν δυσκολίαν αὐτὴν κατώρθωσε νὰ κατανικήσῃ μὲ τὴν ἐπιμονὴν καὶ τὸ ἐξαιρετικόν του τάλαντον εἰς τὴν διδασκαλίαν τοῦ δυσκολωτάτου αὐτοῦ ὀργάνου τοῦ βιολιοῦ, ὁ κ. Κ. Ξανθόπουλος. Αἱ μικραί του μαθήτριαι ἑνώμιζε κανεὶς ὅτι ἐλίκιζαν τὶς ψυχές μὲ τὰ σόλα των, παιγμένα μὲ δεξιοτεχνίαν σπανίαν εἰς μικροὺς καλλιτέχνας, μὲ μουσικότητα, πράγματι ζηλευτήν, μὲ μουσικὸν ρυθμὸν τέλειον, μὲ δοξαριὲς κανονικώτατες, ἁπαλὲς, τεχνικὲς, σὰν νὰ ἐξετίλιζαν μετὰ ξωτὴ κλωστή. Σπανίως συναντᾷ κανεὶς τόσα καὶ τέτοια προσόντα εἰς μικρὰς βιολιστρίας.

Ἀλλὰ καὶ ὡς σύνολον ἡ ὀρχήστρα τοῦ κ. Κ. Ξανθοπούλου εἶχε ζωήν, εἶχε μουσικῶς ἀποκρυσταλλωμένην μορφήν.

Μία μουσικὴ πειθαρχία συνειδητὴ καὶ φωτισμένη ἐβασίλευε εἰς ὅλας τὰς ἐκτελέσεις. Μία θαυμαστὴ καθαριότης, καὶ διαύγεια ἐκτελέσεως, ὁμοιογένεια καὶ ἰσορροπία μεταξὺ τῶν διαφόρων ὀργάνων. Ἡ μουσικὴ φράσις διεδέχετο ἀπὸ τὸ ἕνα ὄργανον εἰς τὸ ἄλλο μὲ συνέχειαν ἤχου, φυσικώτατα, ὡσὰν ὅλα τὰ ὄργανα νὰ τὰ ἔπαιζε ταὐτοχρόνως ἕνας καὶ μόνον ἄνθρωπος.

Αἱ διάφοροι attaques καὶ nuances ἐξετελοῦντο μὲ ἀξιοθαύμαστον συγχρονισμὸν ἀπὸ τοὺς μικροὺς μουσικοὺς τῆς ὀρχήστρας, ποὺ τὰ δοξάρια τους χάιδευαν τὶς χορδὲς μὲ μία σπανία πράγματι ρυθμικότητα κινήσεων.

Ὁ κ. Κ. Ξανθόπουλος, καὶ μὲ τὴν ἐκλογὴν τῶν μουσικῶν τεμαχίων, ποὺ ἀποτελοῦσαν σὰν ἕνα μάθημα εἰς τοὺς ἀκροατὰς γιὰ τὰ διάφορα εἴδη τῆς μουσικῆς ἀρχιτεκτονικῆς, ἀπέδειξεν ὅτι ἐμβαθύνει ὅσον ὀλίγοι εἰς τὴν μουσικὴν ψυχοσύνθεσιν τοῦ κοινοῦ μας καὶ γνωρίζει νὰ ἱκανοποιῇ τὰς μουσικὰς ἀνάγκας του καὶ νὰ τὸ ἐνθουσιάζει. Ἀπέδειξε μιὰ φορὰ ἀκόμη ὅτι ἔχει ἀγνὸν ἐνθουσιασμὸν γιὰ τὴν θείαν τοῦ Ὀρφέως τέχνην καὶ ὅτι κατέχει πλούσιον καὶ φ

ΑΠ' ΟΛΑ ΔΙ' ΟΛΟΥΣ

ΠΟΙΗΣΙΣ

Η ΑΝΑΧΩΡΗΣΙΣ ΤΗΣ

Συντνῶ, καὶ μοῦ εἶπαν, ἔφυγεν ἡ κόρη [ποὺ ἀγαποῦσα
καὶ κατεβαίνω στὸ γιαλό,
τὴν θάλασσα παρακαλῶ
τὴν πικροκυματοῦσα.
— Ἐγὼ τὰ πρωτοδέχτηκα τ' ἀφράτα τῆς [τὰ κάλλη,
μοῦ εἶπε ἕνα κῦμα, καὶ γι' αὐτὸ
μὲ πόδο καὶ μὲ γογγυτὸ
φιλῶ τὸ περιγιάλι.
—Τὰ μάτια της ἐρώτησα, μὴν ἤταν [δακρυσμένα;
Ἕνα ἄλλο κῦμα μοῦ μιλεῖ·
— Σὰν τὸ χαρούμενο πουλὶ
ἐπήγαινε στὰ ξένα.
Τὸ τρίτο κῦμα ἐρώτησα·— Ἐμὲ γιατὶ [νὰ ἀφήση
νὰ κλαίγω καὶ νὰ λαχταρῶ;
Περνάει τὸ κῦμα τὸ σκληρὸ
χωρὶς νὰ μοῦ μιλήση.

Γ. Ζ.

ΚΑΙ ΟΜΩΣ ΠΑΡΟΥΣΙΑΣΘΗΣΑΝ ΕΙΚΟΣΙ

Ἕνας δικηγόρος οἷς Ράϊς τῆς πολιτείας Βισκοῦσεν, ὀνόματι Λέκ, ὅστις ἐζήτει ὑπηρέτριαν, θέλων ὡς λέγει, νὰ εἶνε εἰλικρινὴς, ἀπέναντι ἐκείνης· τὴν ὁποίαν θὰ προσελάμβανεν, ἐδημοσίευσε τὴν ἑξῆς ἀγγελίαν: «Ζητεῖται ὑπηρέτρια δι' ὅλας τὰς ἐργασίας: 7 παιδιὰ, πολὺς θόρυβος, φαγητὸ μετρημένο. Ὁ σύζυγος εἶνε δημοτικὸς σύμβουλος καὶ ἔχει καὶ δικηγορικὸν γραφεῖον παραπλεύρως τῆς οἰκίας του. Ἐξ φορὲς τὴν ἑβδομάδα τὸ βράδυ τρώγουν πολὺ ἀργὰ εἰς τὸ σπίτι. Ἡ θέσις εἶνε πολὺ καλὴ διὰ γυναῖκα, ἡ ὁποία θέλει νὰ ἀποκτήση πεῖραν διευθύνσεως ἑνὸς μικροῦ ξενοδοχείου. Ἐὰν κατόπιν αὐτῶν εὑρεθῇ γυναῖκα, ἡ ὁποία θελει νὰ τὴν προσλάβω, ἄς γράψῃ». Ὁ Λὲκ βεβαιοῖ ὅτι τὴν ἑπομένην παρουσιάσθησαν εἴκοσι, ζητοῦσαι θέσιν. Συμπέρασμα: Ἀνάγκη εἰλικρινείας πρὸς τὰς ὑπηρετρίας.

ΜΟΝΟΝ ΔΙΑ ΤΑΣ ΗΛΙΚΙΩΜΕΝΑΣ

Ὑπερβολικὰ ψυχολόγος ἀπεδείχθη ὁ κ. Γουντρέου Μάκενσεν, διευθυντὴς ἑνὸς μεγάλου θεάτρου τοῦ Σικάγου. Ὅταν εἶδεν ὅτι αἱ κυρίαι, παρὰ τὰς παρακλήσεις του καὶ τὰς διαφόρους εἰδοποιήσεις, ἐξηκολούθουν, καθήμεναι εἰς τὴν πλατεῖαν ἢ τοὺς ἐξώστας, νὰ φορεῖν τὰ καπέλλα των, ἐδημοσίευσε τὴν ἑξῆς εἰδοποίησιν: «Ἡ διεύθυνσις τοῦ θεάτρου, ἐπιθυμοῦσα νὰ εὐχαριστήσῃ, ἐφ' ὅσον δύναται, τὰς ἡλικιωμένας κυρίας, ἐπιτρέπει εἰς αὐτὰς νὰ φορεῖν τὰ καπέλλα των κατὰ τὴν παράστασιν.» Τὴν ἰδίαν ἐσπέραν καμμία κυρία δὲν ἐφορεῖσε καπέλλο εἰς τὴν αἴθουσαν.

ΕΖΗΤΗΣΕ ΝΑ ΧΩΡΙΣΗ ΥΣΤΕΡΑ ΑΠΟ 60 ΧΡΟΝΙΑ

Ἕως πρὸ ὀλίγου δὲν ἠμπορεῖσεν εἰς τὴν Ἀγγλίαν νὰ ζητηθῇ διαζύγιον ἐπὶ τῷ λόγῳ ὅτι ὁ ἕνας ἐκ τῶν συζύγων τρελλάθηκε. Ἀπὸ τότε ὅμως ποὺ ἐτέθη εἰς τὴν ἰσχὺν ἕνας νόμος ἐπιτρέπων τὴν διάλυσιν τῶν δεσμῶν τοῦ γάμου εἰς τὴν περίπτωσιν αὐτὴν, ὑπεβλήθησαν ἀλλεπάλληλοι αἰτήσεις διαζυγίων.

Μεταξὺ τῶν αἰτούντων εἶνε καὶ ὁ σὲρ Φρὰνκ Σευέτενχκευς, τοῦ ὁποίου ἡ γυναῖκα ἀπὸ ἐτῶν εἶνε κλεισμένη εἰς τὸ φρενοκομεῖον. Ὁ σύζυγος εἶνε 88 ἐτῶν, εἶχε δὲ νυμφευθῆ πρὸ 60 ἐτῶν. Ὑπῆρξε διακεκριμένος ἀνώτερος ὑπάλληλος εἰς τὰς ἀποικίας. Ἤδη ἐζήτησε νὰ χωρίση ὕστερα ἀπὸ 60 ὁλόκληρα χρόνια.

Η ΟΛΟΣΤΡΩΣΙΑ ΔΙΑ ΖΑΚΧΑΡΕΩΣ

Τὸ ἀγγλοϊνδικὸν συνέδριον μηχανικῶν, τὸ ὁποῖον συνῆλθεν εἰς τὴν Βομβάην διὰ νὰ μελετήσῃ τὸ καλλίτερον σύστημα ὁδοστρωσίας, ἀπεφάνθη ὑπὲρ τῆς ζακχαροστρωσίας. Ἡ ὁδοστρωσία διὰ ζακχάρεως εἶναι ἡ πλέον φθηνή.

Διὰ τὴν ὁδοστρωσίαν θὰ χρησιμοποιῆται τὸ ὑπόλοιπον τῆς διϋλίσεως τῆς ζακχάρεως, ἀλλὰ δὲν ἀνεκοινώθη ποία οὐσία θὰ προσοιθῆται εἰς τὴν ζάχαρην αὐτὴν διὰ νὰ τὴν καθιστᾷ στερεάν. Ὁ ἐφευρέτης, ἕνας Ἰνδὸς μηχανικὸς, τὴν τηρεῖ μυστικήν. Λέγεται ὅτι ἡ ἐπίστρωσις διὰ ζακχάρεως δὲν θὰ ἐπηρεάζεται οὔτε ὑπὸ τῆς ὑγρασίας, οὔτε ὑπὸ τῆς βροχῆς, οὔτε ὑπὸ τῆς θερμότητος.

ΓΡΗΓΟΡΙΟΥ ΞΕΝΟΠΟΥΛΟΥ
(Τῆς Ἀκαδημίας Ἀθηνῶν)

ΤΟ ΔΙΛΗΜΜΑ

) 61 (

(Σύγχρονον Ἀθηναϊκὸν Μυθιστόρημα)

—Τί τὰ θέλεις τώρα αὐτά; Ἔτσι χωρίζουν οἱ ἄνθρωποι; Δὲν πᾶς στοῦ πατέρα σου, νὰ τελειώσῃ; Ἡ δὲν κάθεσαι ἐδῶ ποὺ κάθεσαι, νὰ τελειώσῃ καλλίτερα;

Τοῦ ἐξήγησε πὼς αὐτὸ θὰ ἦταν τὸ παραλογώτερο πρᾶγμα τοῦ κόσμου, καὶ πὼς ντρεπόταν νὰ γυρίσῃ στοῦ πατέρα της, τεσσερήμισυ μέλις μῆνες μετὰ τὸ γάμο, καὶ νὰ τοῦ πῇ πὼς ἐχώριζε ἕναν ἄντρα ποὺ ἐχάλασε τὸν κόσμο γιὰ νὰ τὸν πάρῃ. Αὐτὸ μόνο στὸν Τέλη μπορεῦσε νὰ τὸ πῇ. Σιγὰ-σιγὰ θὰ τὸ μάθαιναν κι' οἱ γονεῖς της.

Τὴν παρακάλεσε:

— Δὲν εἶναι ἀνάγκη, πιστεύω, νὰ τὰ μάθουν καὶ ὅλα;

Τὸν λυπήθηκε:

— Ὄχι, ἠσύχασε. Κανεὶς δὲν θὰ μάθῃ πὼς εἶσαι ἕνας... δυστυχισμένος ἄνθρωπος. Θὰ πρεβάλλω ἁπλῶς «ἀσυμφωνία χαρακτήρων» ὅπως γίνεται συνήθως. Καὶ σύ, ἐλπίζω, τὸ ἴδιο, γιὰ νὰ πάρουμε τὸ διαζύγιό μας...

Ἔσκυψε τὸ κεφάλι σὰν ὑποταγμένος:

— Καλά. Ἄς φύγουμε λοιπὸν γιὰ τὸ Παρίσι. Ὄχι ὅμως τώρ' ἀμέσως. Ἄφησε, καϊμένη, νὰ βγῇ πρῶτα τὸ βιβλίο μου. Μιὰ δυὸ ἑβδομάδες ἀκόμα, ἔ;

— Ἔ, ναί... δὲν εἶναι πάλι καὶ τόση βία.

— Καὶ σ' αὐτὸ τὸ διάστημα, δὲν σ' ἐμποδίζει τίποτα νὰ ζοῦμε φιλικά;

—Ἀπολύτως! Ἄς ζοῦμε σὰν ἀδέλφια...ἀγαπημένα. Εὐτυχῶς δὲν ἔχουμε νὰ μοιράσουμε τίποτα. Οὔτε τὸ παιδὶ, ποὺ περιμέναμε, ἦρθε. Κι' ἀφοῦ εἴμαστε σύμφωνοι νὰ χωρίσουμε...

Σταμάτησε παράξενα συγκινημένη. Ἀκόμα μιὰ φορὰ εἶχε κλονισθῆ. Τὴν κυρίεψε μιὰ σκέψι ποὺ τῆς ἦρθε ξαφνικά:

Ἂν ὁ ἄντρας ἦταν πραγματικῶς ἕνας δυστυχισμένος ἄνθρωπος—καὶ ἦταν μὲ τὸ ἰδίωμά του, μὲ τὴν ἀρώστεια του—αὐτὴ, ἡ γυναῖκα του, δὲν εἶχε χρέος νὰ μείνῃ κοντά του; Ἂν ἦταν ἄξαφνα φθισικὸς, ἔπρεπε νὰ τὸν ἀφήσῃ καὶ νὰ φύγῃ; Ἔτσι εὔκολα ξεφεύγει κανένας τὴν τύχη του, τὴ μοῖρα του; Κι' αὐτηνῆς ἡ τύχη δὲν ἦταν ὁ Πεπές;

Μὲ τὴ σκέψι αὐτὴ, αἰστάνθηκε τὸ μίσος της νὰ ὑποχωρῇ. Τὴν καρδιά της; πλημμύρισε ἕνας οἶκτος γιὰ τὸν «δυστυχισμένο». Δὲν τὸν ξανεγάπησε βέβαια, μὲ τὸν συμπάθησε. Εἶπε μέσα της πὼς; θὰ μποροῦσε ἴσως νὰ ζήσῃ μαζί του καὶ φιλικά, ἀδελφικά.

Θυμήθηκε καὶ τὸ λόγο του πὼς ἡ γυναῖκα δὲν εἶνε σὰν τὸν ἄντρα. Αὐτὴ συγκρατεῖται ὅταν μάλιστα τὸ θεωρεῖ χρέος της.

Τῆς τὸ ἐπιβάλλει τὸ χρέος της. Καὶ ποιὸς ξέρει μήπως ἡ Ἔλσα, μὲ τὸν οἶκτο, μὲ τὴ συμπάθεια πρὸς τὸν Πεπέ, ποὺ τῆς ὑπαγόρευε τὴ νέα αὐτὴ ἰδεολογία, δὲν θάφινε πιὰ τὴν ἰδέα τοῦ χωρισμοῦ γιὰ νὰ ὑποταχθῇ στὴ μοῖρά της, ἂν δὲν ἐρχόταν κάτι ἄλλο ποὺ τὴν ἔκαμε πάλι νὰ τὸν βδελυχθῇ καὶ νὰ τὸν μισήσῃ.

Μιὰ ἱστορία ἀνάλογη μὲ τῆς Φλώρας. Τὴν ἑπομένη τῆς ἡμέρας ποὺ εἶχε γίνη ἡ συζήτησις γιὰ τὸ ταξεῖδι, τὸ ἀπόγευμα, νωρὶς μόλις ὁ ἄντρας της ἔφυγε γιὰ τὴ δουλειά του, ἡ Ἔλσα ἀνέβηκε νὰ καθήσῃ στὴν κάμαρά της. Ἐπλησίασε τὸ παράθυρο γιὰ νὰ κλείσῃ τὰ τζάμια — μέσα τοῦ Μάρτη, ὁ καιρὸς ἦταν ἀκόμα ψυχρὸς — καὶ, ὁλωσδιόλου τυχαῖα, ἔρριξε μιὰ ματιὰ στὸ δρόμο·

(Ἀκολουθεῖ)

ΒΙΡΟΖΑ

ΜΙΚΤΟΝ ΑΝΤΙΒΥΡΟΥΣ ΣΤΑΦΥΛΟΣΤΡΕΠΤΟΚΟΚΩΝ

Δοθιήνωσιν (βεύζουνα), παρωνυχίδα (τριγυρίστρα, καλαγκάθι), ψευδάνθρακα, μαστίτιδα, τὰ κακοήθη ἐξανθήματα τοῦ ξυρίσματος, τὴν πυοδερμίαν, τὰ κυρσώδη ἕλκη, τὰ ἐγκαύματα.

Ἐπίσης θεραπεύει τὴν φαγούρα μεταξὺ τῶν δακτύλων, τῶν χειρῶν καὶ τῶν ποδῶν.

Ἡ διὰ τῆς ἀλοιφῆς ΒΙΡΟΖΑ θεραπεία δίδει ἀποτελέσματα ταχέα καὶ ἀσφαλῆ

Τὸ νέον περιηγητικὸν καὶ ἐγκυκλοπαιδικὸν ἀνάγνωσμά μας

Η ΔΙΨΑ ΤΟΥ ΧΡΥΣΟΥ

ΤΟΛΜΗΡΟΙ ΚΑΙ ΡΙΨΟΚΙΝΔΥΝΟΙ ΧΡΥΣΟΘΗΡΑΙ ΣΤΗΝ ΠΡΑΣΙΝΗΝ ΚΟΛΑΣΙΝ

Αἱ περιπέτειαι τοῦ Σταύρου Σκάπου υἱοῦ τοῦ ἥρωος τοῦ «Ναυαγίου τοῦ Ἀτρομήτου»

) 91 (

Ὑπολογίσανε πὼς καὶ τὰ τρία κοπάδια δὲν ἤτανε πάρα πάνω ἀπὸ καμμιὰ ἑκατοπενηνταριὰ Παρέρες, ἂν φαίνοτανε καὶ τρίτο κοπάδι ἀπὸ ἄλλους πενῆντα ἢ ἑξῆντα μπρεστά τους, θὰ βρισκόνταν μέσα σὲ διακοσίους περίπου ἐχθρούς.

Ἔτσι ἡ μάχη, ποὺ ἀναγκαζόνταν νὰ δεχθοῦν δὲν φαινότανε ἀπελπιστική. Ἡ ταχτικὴ ὅμως ποὺ δείχνανε οἱ ἄγριοι, νὰ τοὺς κυκλώσουνε δηλαδὴ ἀπὸ τρεῖς μερπὲς καὶ ν' ἀφίνουνε ἐλεύθερη τὴν κατεύθυνσι, ποὺ παίρνανε, τοὺς ἔβαλε σὲ ὑποψία.

Τί συνέβαινε; Μήπως θέλανε νὰ τοὺς κλείσουνε τὰ πλάγια καὶ τὴν ὑποχώρησι γιὰ νὰ τοὺς ἀναγκάζανε νὰ τραβήξουν σὲ μέρος μπρεστά, ποὺ θὰ τοὺς ἑτοιμάζανε καμμιὰ παγίδα;

Ὁ Ζοῦγκο φώναξε πρῶτος στὸν Ἀλφεῦντο πὼς πρέπει νὰ σταματήσουνε.

— Γιατί; Ρώτησε ὁ Σκάπος.

— Δὲν πρέπει, τοῦ ἐξήγησε ὁ Ζοῦγκο, νὰ ἐξακολουθήσουμε τὸν ἴδιο δρόμο.

***

Ὁ Κάτσελλας μουρμούριζε πὼς κάτι τοὺς μαγειρεύανε οἱ Παρέρες καὶ ὅλοι οἱ ἄλλοι ἀρχίσανε νὰ ἀνησυχοῦν γιὰ τὴν παράξενη ταχτικὴ τῶν ἀνθρωποφάγων, ποὺ τοὺς περικυκλώνανε ἀπὸ τρεῖς μερπὲς καὶ ἀφίνανε τὴ μιὰ ἀνοιχτή.

—Ἀπὸ αὐτὸ τὸ μέρος περάσαμε, τοὺς εἶπε ὁ Σκάπες, γιὰ ν' ἀνεβοῦμε ἐδῶ πάνω. Δὲν ἔχει οὔτε γκρεμνὸ οὔτε φαράγγι.

—Σωστά, αὐτά, τοῦ ἀπάντησε ὁ Ἀλφεῦντο, ἀλλὰ γιὰ νὰ μᾶς ἀφίνουνε ἀνοιχτὴ αὐτὴ τὴν πόρτα κάτι πᾶνε νὰ μᾶς φκιάσουνε, κάπου μᾶς; σπρώχνουν.

Βρεθήκανε σὲ ἀμηχανία.

Νὰ ἀρχίσουν στὸ τουφέκι τοὺς Παρέρες δὲν τὸ βρίσκανε συμφέρον ἐξ αἰτίας τῆς ἀποστάσεως.

Νὰ ἐξακολουθήσουνε πάλι τὸ δρόμο τους δὲν τὸ βρίσκανε σωστὸ ἀπὸ τὴν ὑποψία πὼς θὰ πέφτανε σὲ παγίδα.

—Ἄς σταματήσουμε, τοὺς εἶπε ὁ Σκάπος, γιὰ νὰ ἰδοῦμε τί θὰ κάνουμε.

Σταματήσανε δίχως νὰ μεταβάλλουνε τὴν τάξι ποὺ εἶχανε, δηλαδὴ τὴ χελώνα, ποὺ ἤτανε πολὺ δύσκολο οἱ ἄγριοι μὲ ὅση φόρα κι' ἂν πέφτανε ἀπάνω τους, νὰ τὴ σπάσουνε.

Ἅμα σταματήσανε, εἶδανε πὼς σταμάτησαν καὶ τὰ τρία κοπάδια τῶν Παρέρος.

— Πάνάθεμα τὸ γενιό τους, μουρμούρισε ὁ Κάτσελας, τί βουλεύονται τὰ τέρατα;

Κι' ὅλοι ὅμως οἱ ἄλλοι καθὼς καὶ ὁ Ζοῦγκο μὲ τοὺς τέσσαρες Μπορέρες ἄρχισαν νὰ ἀνησυχοῦν καὶ κάποια στενοχώρια ἀνάδευε στὶς ψυχές τους.

Ἤτανε φανερὸ πὼς τὰ τέρατα ἐκεῖνα εἴχανε πιάσει κάποιο σχέδιο καὶ τὸ ἐφαρμόζανε.

Σταθήκανε πάρα πάνω ἀπὸ μισὴ ὥρα καὶ σ' ὅλο αὐτὸ τὸ διάστημα εἴχανε σταθῆ καὶ τὰ τρία κοπάδια τῶν Παρέρος κατὰ τρόπο, ποὺ ἄρχισε νὰ τοὺς δίνη στὰ νεῦρα, γιατὶ τοὺς βλέπανε ὄχι μονάχα νὰ στέκωνται ἀκίνητοι καὶ νὰ περιμένουνε μὲ τὰ κοντάρια τους στηριγμένα ἀπάνω στὸ χῶμα, ἀλλὰ καὶ πολλοὺς ἀπ' αὐτούς, ποὺ εἴχανε καθήσει χάμω μὲ ἀφέλεια σὰν νὰ θέλανε νὰ ἀναπαυθοῦνε.

— Ποῦ θὰ πάη αὐτό, ρώταγε μὲ ἀγανάχτησι ὁ Τραμπέλας. Ἡ αὐτοὶ πρέπει νὰ κάνουν ἀπάνω μας ἢ ἐμεῖς ἀπάνω σ' αὐτούς.

— Δὲ χρειάζεται οὔτε βιασύνη, οὔτε θυμὸς, τοῦ παρατήρησε ὁ Σκάπος.

Ὁ Ἀλφεῦντο εἶπε τὴ γνώμη νὰ γυρίσουνε ὅλοι τὰ τουφέκια τους ἀπάνω στὸ μεγαλείτερο κοπάδι, ποὺ ἤτανε ἀριστερά τους καὶ τοὺς ρίξουνε ἀπὸ μιὰ ἢ δυὸ τουφεκιές.

—Νὰ δοῦμε, τί θὰ κάνουνε;

(Ἀκολουθεῖ)

ΙΑΤΡΟΣ
Σ. ΦΡΕΣΚΟ
ΜΑΙΕΥΤΗΡ— ΓΥΝΑΙΚΟΛΟΓΟΣ
τοῦ Γαλλικοῦ Νοσοκομείου Παστὲρ
Δέχεται καθ' ἑκάστην ὥρα 10—12 εἰς τὸ Γαλλικὸν Νοσοκομεῖον.
Ἀπὸ τὰς 2—6 εἰς τὴν οἰκίαν του Πέραν, ὁδὸς Σοφιαλῆ ἀπαρτεμὰν Μαγιόρ ἀρ. 32—2. Τηλ. 42917

ΑΙ ΑΠΟΦΟΙΤΟΙ ΤΗΣ ΣΧΟΛΗΣ ΚΟΠΤΙΚΗΣ ΚΑΙ ΡΑΠΤΙΚΗΣ ΠΑΠΑΖΙΑΝ

Ὅμιλος τῶν λαβουσῶν τὸ δίπλωμά των δεσποινίδων τῆς ἐν Τεπὲ Οὐστοῦ, τοῦ Φερίκιοϊ Σχολῆς Κοπτικῆς καὶ Ραπτικῆς.

Εἰς τὸ μέσον ἡ Διευθύντρια-καθηγήτριά των κ. Παπαζιάν.

ΚΑΝΤΙΝΟΝ ΠΡΩΤΟΤΥΠΕΙΟΝ
FRATELLI SPERCO

Γαλατᾶ Χουδαβεντικιὰρ Χὰν ἰσόγειον ἔναντι τοῦ Τελωνείου.
Τηλ. 44792

ΒΑΣΙΛΙΚΗ ΟΛΛΑΝΔΙΚΗ ΑΤΜΟΠΛΟΪΚΗ ΕΤΑΙΡΙΑ ΑΜΣΤΕΡΔΑΜ

Προσοχὴ ἀναχωρήσεις κατ' εὐθεῖαν ἐκ Ἀμβέρσας, Ἀμστερδὰμ καὶ Ἀμβοῦργον.
RHEA θὰ φορτώσῃ τὴν 13—15 Μαΐου
Ἰδιαιτέρα ταχεῖα ὑπηρεσία μὲ τὰ ποταμόπλοια τῆς Βασιλικῆς Ὁλλανδικῆς ἑταιρίας δι' ὅλους τοὺς λιμένας τοῦ Ρήνου καὶ τοῦ Μαΐν.
Μέσον τῆς Βασιλικῆς Ὁλλανδικῆς Ἀτμοπλοϊκῆς Ἑταιρίας καὶ ἐν συνεννοήσει μὲ τὰς ναυτικὰς ὑπηρεσίας τῶν ὁλλανδικῶν ἑταιριῶν δεχόμεθα ἐμπορεύματα καὶ ἐκδόσεις φορτωτικῶν κατ' εὐθεῖαν ΔΙ' ΟΛΟΥΣ ΤΟΥΣ ΛΙΜΕΝΑΣ ΤΟΥ ΚΟΣΜΟΥ.

Ὑπηρεσία εἰσαγωγῶν

Ἀτμόπλοια ἀναμενόμενα ἐξ Ἀμστερδὰμ
RHEA περὶ τὴν 13 Μαΐου
SATURNUS περὶ τὴν 21 Μαΐου

Προσοχὴ ἀναχωρήσεις ἐξ Ἀμστερδὰμ

HERCULES περὶ τὴν 11 Μαΐου

NIPPON, YÔSEN, KAISYA, TOKIO
ΙΑΠΩΝΙΚΗ ΑΤΜΟΠΛΟΪΚΗ ΕΤΑΙΡΙΑ

Τακτικὴ ὑπηρεσία

μεταξὺ Γιοκοχάμας, Κόμπε, Σιγκαπούρης, Κολόμβο, Σουέζ, Πόρτ-Σάϊτ, Βηρυτοῦ, Ἰσταμπούλ, Πειραιῶς, Μασσαλίας, Ἀβέρπουλ καὶ Γλασκόβης (ἀπ' εὐνοίας χωρὶς μεταφόρτωσιν).
DAKAR MARU περὶ τὴν 15 Μαΐου
TUSRUYA MARU περὶ τὴν 14 Ἰουνίου

COMPANIA ITALIANA TURISMO
C. I. T.

Παγκόσμιος ὀργάνωσις ταξειδίων

Ταξεῖδια κατ' ἀποκοπήν. Κράτησις ἰωματίων ξενοδοχείων. Εἰσιτήρια θαλάσσια, εἰσιτήρια ἐναέρια, σιδηροδρομικὰ, 50 ο/ο ἐκπτώσεις διὰ τοὺς ἰταλικοὺς σιδηροδρόμους.

Ἀπευθυντέον εἰς τὴν C. I. T.
FRATELLI καὶ SPERCO

EXCELSIOR

Ξενοδοχεῖον πρώτης τάξεως ἐν Ἀθήναις ἐπὶ τῆς Πλατείας Ὁμονοίας

Δωμάτια ἁπλᾶ καὶ μετὰ λουτροῦ πολυτελοῦς νεωτέρας ἐπιπλώσεως, ἐξωστῶν καὶ ψυχροῦ καὶ θερμοῦ ὕδατος εἰς πᾶν δωμάτιον, αἴθουσαι ὑποδοχῆς, ἀναγνωστήριον μετ' ἐφημερίδων καὶ περιοδικῶν, λουτρά, θέρμανσις κεντρική, τηλέφωνα, ἀνελκυστήρ, ὑπηρεσία πολυάριθμος καὶ τελεία, καθαριότης ἄμεμπτος, Μπουφὲς διανυκτερεύων.

ΤΙΜΑΙ ΕΥΠΡΟΣΙΤΟΙ

Τὸ κέντρον τῶν ἐν Ἀθήναις μεταβαινόντων συμπολιτῶν μας

Ἀποτελεσματικὸν κατὰ τῆς δυσκοιλιότητος, τῆς δυσπεψίας, τῆς ξυνίλας καὶ τῶν φλογώσεων τοῦ στομάχου

Δὲν δύναται νὰ παραβληθῇ μὲ οἱανδήποτε ἄλλην σκευασίαν

Προσοχὴ εἰς τὸ ὄνομα

MAZON ἢ τὸ σῆμα τοῦ ΠΕΤΕΙΝΟΥ

ΕΛΑΦΡΟΤΗΣ-ΑΠΟΤΕΛΕΣΜΑΤΙΚΟΤΗΣ

Αἱ Θῆκαι J. Roussel δὲν ἐπιδέχονται οὐδεμίαν μικαλιάν, οὔτε κανὲν πρόϊόν τι. Ἐξάγημα τὸ ὁποῖον θὰ σᾶς ἐνοχλήσῃ. Χωρὶς νὰ περιφέρουν καὶ χωρὶς νὰ πλέξουν λεπτύνουν τὴν σιλουέττα καὶ στερεώνουν τὴν περιφέρειαν.

Τιμὴ: ἀπὸ 25 Δ. Τ.

J. Roussel
Paris
ΣΤΑΜΠΟΥΛ
Πέρα: 12, Πλατεῖα Τοῦνελ
Ἐπισκεφθῆτε τὸ κατάστημά μας ἢ ζητήσατε τὸν κατάλογον Ἀρ. 6
Μεγάλαι ἐκπτώσεις εἰς τὰς τιμάς

KANZUK

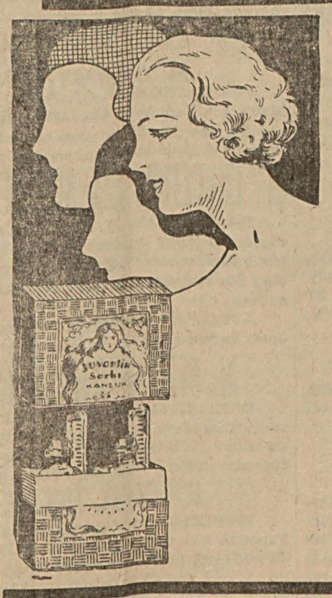

Η ΒΑΦΗ ΤΡΙΧΩΝ
JUVANTIN
KANZUK

δίδει εἰς τὰς τρίχας καστανὸ καὶ μαῦρο χρῶμα σταθερὸν καὶ φυσικόν. Δὲν ξεβάφει ἀπὸ τὸν ἱδρῶτα καὶ ἀπὸ τὸ πλύσιμον καὶ εἶναι κατεσκευασμένη μὲ ὅλους τοὺς κανόνας τῆς ὑγιεινῆς.

ΑΓΓΛΙΚΟΝ ΦΑΡΜΑΚΕΙΟΝ
KANZOYK
Σταμπούλ—Πέραν

ΤΟ ΡΑΔΙΟΦΩΝΟΝ

ΕΠΙΛΟΓΗ ΜΟΥΣΙΚΗΣ ΑΠΟ ΤΟ ΑΠΟΨΙΝΟ ΠΡΟΓΡΑΜΜΑ

11)5)938 Ὥρα Σταμπούλ

ΑΓΚΥΡΑ 152 μ. χ. 1973,5 μ.
6.30 Δίσκοι μουσικῆς χοροῦ. 7.15 Τουρκικὴ μουσική. 8.15 Τουρκικὴ μουσική. 9.15 Ὀρχήστρα μουσικῆς σαλονιοῦ. 10.15 Ὕμνος τῆς Ἀνεξαρτησίας.

ΣΤΑΜΠΟΥΛ 185 μ. χ. 1622 μ.
6.30 Διάλεξις. 6.45 Δίσκοι μουσικῆς χοροῦ. 7.15 Διάλεξις. 7.55 Πληροφορίαι χρηματιστηρίου. 8 Τουρκικὴ μουσική. 8.45 μετεωρολ. δελτίον. 8.48 πληροφορίαι Ἀραβιστί. 9 Κλασικὴ τουρκικὴ μουσική. 9.45 Ὀρχήστρα. 10.15 Πληροφορίαι Πρακτορείου. 10.30 Δίσκοι σόλα ὄπερες ὀπερέττες. 10.50 Τελευταῖαι πληροφορίαι.

ΛΟΝΔΙΝΟΝ 19 μ. 25 μ. 31 μ.
βραχ. κύμ.
6.20—6.40 Ὀρχήστρα χοροῦ. 8.10—8.40 Μουσικὴ τοῦ 1934, 9 Μουσικὴ ὄπερας ἀπὸ τὸ Κόβεντ Γκάρδεν. 10 Μουσικὴ καὶ ὀπερέττες. 10.30—11 Χορωδία. 11.30 Μουσικὴ χοροῦ.

ΛΕΙΨΙΑ 785 κ.χ. 382,2 μ.
5 Δίσκοι. 7.20 Παιδικὴ χορωδία. 8,10 Συναυλία ποικίλης μουσικῆς, μανδολινάτα διπλὸ κουαρτέτο καὶ ὀρχήστρα ὑπὸ τὴν διεύθυνσιν τοῦ Γεωργίου Χαρτοφύλακος τῆ συμμετοχῇ τῆς Ζιζέλας Μτρὲχτ (μετζοσοπράνο) τῆς Τύχας Τουρλιτάκη (σοπράνο) τοῦ Ἀργύρη (τενόρου) εἰς τὸ πιάνο Ἐρμπερτ Στὸκ 1ον μέρος ἰσπανικὰ τραγούδια. 2ον μέρος ἰταλικὰ τραγούδια καὶ Νεαπολιτάνικα τραγούδια. 3ον μέρος ἑλληνικὰ τραγούδια: παλαιὰ ἑλληνικὰ ἀντίφωνα. Δημώδη ἑλληνικὰ τραγούδια. Τρεῖς παλαιοὶ ἑλληνικοὶ χοροὶ Ἀκαρνανίας καὶ Μακεδονίας. Δημώδη καὶ πολεμικὰ τραγούδια. Τὸ τραγοῦδι τοῦ ἀργαλειοῦ (Νεζεράκη) ἑλληνικὴ ραψῳδία (Χαρτοφύλαξ) τραγούδια ὑπὸ τοῦ τενόρου Ἀργύρη. Τὸ Τσομπανόπουλο (Κοκκίνη) ὁ ὄρκος (Σαμάρα) Ἀττικὲς μελῳδίες (Χαρτοφύλακος) Δημώδη τραγούδια τῆς Σαμοθράκης, ἀθηναϊκά. Τὰ μάτια σου (Λάβδα) Εἰρήνη δημώδες τραγοῦδι Μπαχαρόλλα (Χαρτοφύλακος) Κερκυραϊκὴ καντάδα. 10 Μουσικὴ ἐκ Βερολίνου 9η συναυλία τοῦ Μπροῦκνερ. 11.30 μουσικὴ ἐκ Βιέννης.

ΒΕΡΟΛΙΝΟΝ 841 κ.χ. 356,7 μ.
6 Μουσικὴ δωματίου δίσκοι. 6.30 Ἐπισκεψις εἰς τὸ μουσεῖον τῶν μουσικῶν ὀργάνων τοῦ Βερολίνου. 7 δίσκοι ὀπερέττες. 8.10 Κεντέτο. 9 Μελῳδίες. 10 9η συμφωνία τοῦ Μπροῦκνερ ὑπὸ τῆς ὀρχήστρας τοῦ σταθμοῦ καὶ τῆς συμφωνικῆς ὀρχήστρας τῆς Λειψίας, 11.30 μελῳδίες ἐκ Μπρεσλάου.

ΜΟΝΑΧΟΝ 740 κ.χ. 405,4 μ.
6 10 Δίσκοι. 7,25 Δίσκοι. 8,10 Μουσικὴ ἐκ Βιέννης

ΒΟΥΚΟΥΡΕΣΤΙΟΝ 823 κ. χ. 364,5 μ.
7.15 Μουσικὴ πιάνου καὶ τζάζ. 8.05 Τραγούδια καὶ μουσικὴ πιάνου (Σοῦμαν, Ντεμπρυσύ, Σοπέν). 9.15 Ὀρχήστρα μουσικῆς σαλονιοῦ. 10.55 Δίσκοι ἐλαφρᾶς μουσικῆς.

ΒΟΥΔΑΠΕΣΤΗ 546 κ.χ. 549,5 μ.
7 Τσιγκάνικη ὀρχήστρα. 8.30 Ὄπερες. Μετὰ τὸ πρόγραμμα δίσκοι. 12.10 Δίσκοι.

ΒΙΕΝΝΗ 592 κ.χ. 506,8 μ.
8 10 Δημώδης μουσικὴ ὀρχήστρα. 9.30 7η συμφωνία τοῦ Μπροῦκνερ. 10.30 Δίσκοι. 11.20 Ἐλαφρὰ μουσικὴ καὶ μουσικὴ χοροῦ.

ΠΡΑΓΑ 638 κ. χ. 470,2μ.
6.10 Τσεχικὰ δημώδη τραγούδια. 7.10 Κουαρτέτο Βομπόρνο (ξυλόφωνον). 10.20 Συναυλία Παρισίων Πράγας 1ον μέρος ὀρχήστρα καὶ χορῳδία ὑπὸ τὴν διεύθυνσιν τοῦ Ἱερεμία τσεχικὰ καὶ σλοβακικὰ δημώδη τραγούδια. 11.15 2ον μέρος συναυλία μεταβίβασις ἐκ Παρισίων.

ΒΑΡΣΟΒΙΑ 224 κ.χ. 1339 μ.
5.15 Μουσικὴ σαλονιοῦ. 6.15 Πολωνικὴ μουσική. 7.10 Δίσκοι. 8.20 Τραγούδια μετὰ μουσικῆς. 9 Πολωνικὴ δημώδης μουσική. 10 Ρεσιτὰλ Σοπέν. 10.35 Πενθιμη ραψῳδία εἰς μνήμην τοῦ Μπέμ (Νόρβιδ). 11.05 Χορῳδία. 11.30 Δίσκοι.

ΠΑΡΙΣΙΟΙ—ράδιο 182 κχ. 1648 μ.
9.30 Ὀρχήστρα τῆς δημοκρατικῆς φρουρᾶς διεύθυνσις Ντυπόν. 10.20 Συναυλία ἐκ Πράγας. 11.15 2ον μέρος τῆς συναυλίας μεταβίβασις ἐκ Παρισίων, ὀρχήστρα τῆς δημοκρατικῆς φρουρᾶς ὑπὸ τὴν διεύθ

ΣΗΜΕΡΑ ΤΕΤΑΡΤΗΣ
11 ΜΑΪΟΥ
1938

ΑΠΟΓΕΥΜΑΤΙΝΗ

Γραφεῖαι Πέραν Δεωφ. Ἀνεξαρτησίας
Δίοδος Συρίας 10—11
Τηλέφωνον: 43403

ΑΠΑΝΤΗΤΙΚΟΝ ΓΡΑΜΜΑ

ΤΟΥ ΠΡΩΘΥΠΟΥΡΓΟΥ ΠΡΟΣ ΤΟΝ ΠΑΤΡΙΑΡΧΗΝ ΤΟ ΠΑΤΡΙΑΡΧΕΙΟΝ ΔΙΑ ΤΟΥΣ ΣΕΙΣΜΟΠΑΘΕΙΣ

Ὁ Πατριάρχης ἀπηύθυνεν ἐπὶ τοῖς σεισμοῖς τοῦ Κιρσεχίρ συλλυπητήρια τηλεγραφήματα πρὸς τὸν Πρωθυπουργὸν κ. Τζελὰλ Μπαγιάρ καὶ τὸν ὑπουργὸν τῶν Ἐσωτερικῶν κ. Σουκρῆ Καγιᾶ.

Εἰς τὰ Πατριαρχεῖα ἐλήφθη χθὲς ἀπαντητικὸν γράμμα τοῦ κ. Πρωθυπουργοῦ πρὸς τὸν Πατριάρχην, εὐχαριστοῦντος διὰ τὰ συλλυπητήριά του.

***

Ἡ Σύνοδος, κατὰ τὴν τελευταίαν αὐτῆς συνεδρίαν, ἐψήφισε κονδύλιον 250 λιρῶν ὑπὲρ τῶν σεισμοπαθῶν τοῦ Κιρσεχίρ, τὸ ὁποῖον μεταβᾶς κατ' ἐντολὴν τοῦ Πατριάρχου ὁ Μ. Πρωτοσύγκελος, παρέδωκεν εἰς τὴν ἐν Σταμπούλ ἕδραν τῆς Ἐρυθρᾶς Ἡμισελήνου.

ΚΑΤΕΣΧΕΘΗΣΑΝ ΑΙ ΠΡΟΣΟΔΟΙ ΤΟΥ ΑΡΜΕΝΙΚΟΥ ΝΑΟΥ ΣΤΑΥΡΟΔΡΟΜΙΟΥ

ΚΑΤΗΓΟΡΙΑΙ ΚΑΤΑ ΤΗΣ ΕΠΙΤΡΟΠΗΣ ΤΟΥ ΝΑΟΥ ΤΟΥΤΟΥ — ΕΞΕΔΟΚΕ ΚΑΙ ΠΛΑΣΤΟΝ ΠΙΣΤΟΠΟΙΗΤΙΚΟΝ ΚΛΗΡΟΝΟΜΙΑΣ

Αἱ ἀρμενικαὶ ἐφημερίδες τῆς πόλεώς μας ἐπιτίθενται σφοδρότατα κατὰ τῆς ἐπιτροπῆς τοῦ ἀρμενικοῦ ναοῦ τοῦ Σταυροδρομίου, τὴν ἐπείαν κατηγορεῦν διὰ καταχρήσεις καὶ ὡς ζημιώσασαν τὴν κοινότητα μὲ χιλιάδας λιρῶν.

Αἱ ἐν λόγῳ ἐφημερίδες ἀξιοῦν νὰ κληθοῦν οἱ ἐπίτροποι νὰ πληρώσουν ἐξ ἰδίων τὸ ἐξ 27 χιλιάδων λιρῶν πρόστιμον τὸ ἐπιβληθὲν εἰς τὴν ἐπιτροπὴν συνεπείᾳ ἀποκρύψεως φόρων τοῦ ὑπαλλήλικοῦ προσωπικοῦ.

Τὸ Ἐβκάφιον τὸ ὁποῖον ἀσκεῖ ἔλεγχον ἐπὶ τῆς διαχειρίσεως τῶν ἐπιτροπῶν, διενεργεῖ ἀνακρίσεις ἐπὶ τῶν καταγγελομένων.

***

Ἡ ἐπιτροπὴ τοῦ ἀρμενικοῦ ναοῦ τοῦ Πέραν, κατεδικάσθη εἰς πληρωμὴν προστίμου 27 χιλιάδων λιρῶν, διότι παρουσίασεν εἰς τὸ φορολογικὸν τμῆμα τοὺς ὑπαλλήλους τῶν γραφείων τοῦ ναοῦ ὡς ἔχοντας μισθὸν 40 λιρῶν, ἐνῷ ἐπληρώνοντο οὗτοι μὲ 70 λίρας.

Ἡ ἀπόφασις κατέστη τελεσίδικος καὶ κατεσχέθησαν αἱ πρόσοδοι τῶν ἀκινήτων τῆς ἀρμενικῆς κοινότητος.

Ἐκ τῶν 27 χιλιάδων λιρῶν εἰσεπράχθησαν ἤδη 6.000 λίραι.

***

Ἡ ἐπιτροπὴ τοῦ ἀρμενικοῦ ναοῦ κατηγορεῖται διὰ τὴν ἔκδοσιν πλαστοῦ πιστοποιητικοῦ κληρονομίας, ὑπὲρ μιᾶς γυναικὸς εὐδεμίαν συγγένειαν ἐχούσης μὲ τὸν θανόντα εἰς τὰς Ἰνδίας Ἀρμένιον Ἐμιρχανιάν, Κπισαρέα τὴν καταγωγὴν, ἐγκαταλείψαντα περιουσίαν ἑκατομμυρίων λιρῶν. Οἱ νόμιμοι κληρονόμοι τοῦ Ἐμιρχανιὰν ἀπετάθησαν εἰς τὴν Κυβέρνησιν καὶ ἐζήτησαν τὴν προστασίαν της διὰ τὴν ἐξασφάλισιν τῶν δικαιωμάτων των. Τοῦ ζητήματος ἐπελήφθη τὸ Ζωματεῖον τῆς Ἀεροπλοΐας, τὸ ὁποῖον καὶ ἐπέτυχε ἀπόφασιν τοῦ δικαστηρίου τοῦ Μαδρᾶς τῶν Ἰνδιῶν ὑπὲρ τῶν νομίμων κληρονόμων.

Ἐν τῷ μεταξὺ παρουσιάσθη τὸ πλαστὸν πιστοποιητικὸν κληρονομίας τὸ ἐκδοθὲν ὑπὸ τῶν ἐπιτρόπων τοῦ ἀρμενικοῦ ναοῦ τοῦ Σταυροδρομίου καὶ ἐδέησε νὰ κληθοῦν εἰς ἀπολογίαν οἱ ἐπίτροποι καὶ ὁ γραμματεύς. Χθὲς ἀνεκρίθησαν καὶ οὐσ πρόσωπα, τὰ ὁποῖα ἠσαν μέλη τῆς ἐπιτροπῆς ὅταν ἐξεδόθη τὸ πιστοποιητικόν. Ἀνεκρίθησαν καὶ τὰ πρόσωπα, εἰς τὰς μαρτυρικὰς καταθέσεις τῶν ὁποίων ἐβασίσθη ἡ ἐπιτροπὴ καὶ ἐξέδωκε τὸ πιστοποιητικόν.

Η ΕΚΚΟΠΗ ΚΕΡΜΑΤΩΝ ΤΩΝ 5 ΚΑΙ 1 ΓΡΟΣΙΩΝ

Εἰς τὸ νομισματοκοπεῖον συνεχίζεται ἡ ἔκκοπὴ τῶν νέων κερμάτων τῶν 5 καὶ 1 γροσίων.

Κατὰ τὸν σχετικὸν νόμον πρέπει νὰ ἐκκοποῦν 70 ἑκατομμύρια 5γροσα κέρματα καὶ 60 ἑκατομμ. κερμάτια τοῦ 1 γροσίου.

Ἕως τώρα μόλις περὶ τὰ 20 ἑκατομμύρια κερμάτια τῶν 5 καὶ 1 γροσίων ἔχουν ἐκκοπῆ, συνεπῶς ἀπαιτεῖται ἡ ἐκκοπὴ 50 ἀκόμη ἑκατομμ. κερμάτων τῶν 5 γροσίων καὶ 40 ἑκατομμ. τοῦ 1 γρ.

Ἐπειδὴ ἀπὸ τοῦ Ἰανουαρίου τοῦ 1939 θὰ ἀποσυρθοῦν τῆς κυκλοφορίας τὰ ὀρειχάλκινα κέρματα τῶν 5 γροσίων καὶ 100 παράδων, πρέπει νὰ ἔχουν ἕως τότε ἐκκοπῆ ὅλα τὰ νέα νομίσματα.

Ἐν τῷ μεταξὺ συνεχίζεται βαθμηδὸν ἡ ἐκκοπὴ ἀργυρῶν λιρῶν, ἀναλόγως τῶν παρουσιαζομένων ἀναγκῶν.

Ἕως τώρα ἐτέθησαν εἰς κυκλοφορίαν 18 ἑκατομμύρια ἀργυρῶν λιρῶν. Τὸ ποσὸν αὐτὸ θὰ φθάσῃ τὰ 25 ἑκατομμύρια.

***

Ἡ διεύθυνσις τοῦ νομισματοκοπείου καταρτίζει σχέδιον περὶ ἐκτυπώσεως χαρτονομισμάτων εἰς τὴν χώραν μας. Διὰ νὰ ἐφαρμοσθῇ τὸ σχέδιον τοῦτο ἀπαιτοῦνται μεγάλαι ἀγκαταστάσεις καὶ ἡ ἀγορὰ μηχανημάτων «Τάϋρονς» καταλλήλων διὰ τὴν ἐκτύπωσιν χαρτονομισμάτων. Ὑπολογίζεται ὅτι τὰ μηχανήματα καὶ αἱ ἐγκαταστάσεις θὰ στοιχίσουν περὶ τὰς 500.000 λιρῶν.

Η ΚΑΤΑΔΙΚΗ ΤΗΣ ΠΟΛΩΝΙΔΟΣ ΚΟΜΗΣΣΗΣ

Βερολῖνον, 10. (Π.Α.) Ἡ κόμησσα Ὀκταβία Βιελοπόλσκα κατεδικάσθη εἰς ἰσόβια δεσμὰ διὰ κατασκοπείαν.

ΚΟΙΝΩΝΙΚΗ ΖΩΗ

ΟΔΥΣΣΕΥΣ Κ. ΒΑΣΙΛΕΙΑΔΗΣ
ΚΑΙ
ΜΑΡΓΑΡΙΤΑ Κ. ΚΑΣΑΠΙΔΟΥ
Ἐμνηστεύθησαν
Πέραν 8)5)938

—*Ἑλληνικὴ Ἕνωσις*

Αὔριον Πέμπτην ὥραν 19.30 ὁ κ. Ἀβραὰμ Παπάζογλους θὰ κάμῃ διάλεξιν μὲ θέμα: «Οἱ Σύγχρονοι Τοῦρκοι πεζογράφοι». Εἴσοδος ἐλευθέρα.

Ἐκ τοῦ Γραφείου

ΟΙ ΓΕΡΜΑΝΟΙ ΔΙΑ ΤΗΝ ΑΓΓΛΟΓΑΛΛΙΚΗΝ ΣΥΜΦΩΝΙΑΝ

ΙΔΕΑΙ ΠΕΡΙ ΣΥΝΕΝΝΟΗΣΕΩΣ ΤΩΝ ΔΥΤΙΚΩΝ ΔΥΝΑΜΕΩΝ

ΒΕΡΟΛΙΝΟΝ- Μάϊος. Μὲ ζωηρὸν ἐνδιαφέρον παρηκολούθησαν οἱ γερμανικοὶ πολιτικοὶ κύκλοι καὶ ὁ γερμανικὸς λαὸς ἐν γένει τὰς ἀγγλογαλλικὰς συνομιλίας τοῦ Λονδίνου. Τὸ ἀποτέλεσμα τῶν συνομιλιῶν τούτων κρίνεται ἐδῶ ὡς μὴ προσθέτον τίποτε τὸ νέον εἰς τὴν μέχρι τοῦδε ὑφισταμένην πραγματικὴν κατάστασιν ἐν Εὐρώπῃ.

Τὸ ὅτι ἡ Μεγάλη Βρεττανία καὶ ἡ Γαλλία θὰ συνεργάζοντο καὶ πάλιν στρατιωτικῶς εἰς περίπτωσιν νέου πολέμου, εἶναι κάτι ποὺ ἐλαμβάνετο ἤδη ἀνέκαθεν ὑπ' ὄψει ἀπὸ τοὺς Γερμανούς. Ἡ «Ἀντάντ κορντιάλ» ἀπετέλει πάντοτε ἕνα σοβαρώτατον παράγοντα εἰς τοὺς ὁπολογισμοὺς τῶν ἰθυντόντων τῆς Γερμανίας. Δοθέντος ὅμως ὅτι—κατὰ τὴν ἐνταῦθα ἐπικρατοῦσαν ἀντίληψιν—οὔτε τὸ Ράϊχ, ἀλλ' οὔτε καὶ ἡ Ἰταλία διανοοῦνται νὰ ἐπιτεθῶσι ποτὲ κατὰ τῆς Γαλλίας εἴτε τῆς Ἀγγλίας ἢ ν' ἀπειλήσωσι τὰ πραγματικὰ καὶ ζωτικὰ συμφέροντα τῶν Δυνάμεων τούτων, αἱ σχετικαὶ ἀποφάσεις τοῦ Λονδίνου—μάλιστα δὲ μετὰ τὴν τελευταίαν ἀγγλοϊταλικὴν συνεννόησιν—κρίνονται ἐδῶ ὡς μία ὅλως περιττὴ προσκάθεια ποὺ ἔχει μόνον θεωρητικὴν ἀξίαν καὶ καθαρῶς ψυχολογικὴν ἴσως σημασίαν.

Ὡς πρὸς τὰς ἀποφάσεις τοῦ Λονδίνου ἐπὶ τοῦ ζητήματος τῆς Τσεχοσλοβακίας, ἐκφράζεται ἐν Βερολίνῳ ζωηρὰ ἱκανοποίησις, διότι, ὡς φαίνεται, ἐπεκράτησαν μᾶλλον αἱ ρεαλιστικαὶ ἀντιλήψεις τοῦ κ. Τσάμπερλαϊν καὶ τοῦ λόρδου Χάλιφαξ, οὕτως ὥστε ἡ πρωτοβουλία εἰς τὸ σοβαρώτατον αὐτὸ ζήτημα ν' ἀνήκῃ ἤδη εἰς τὴν βρεττανικὴν διπλωματίαν καὶ ὄχι εἰς τὸ Καὶ ντ' Ὀρσαί, τοῦ ὁποίου εἶνε γνωστὴ ἡ μονόπλευρος φιλοτσεχικὴ πολιτική.

Ἐπίσης ηὐχαρίστησε τὸ Βερολῖνον καὶ τὸ γεγονὸς, ὅτι ἡ ἀγγλικὴ κυβέρνησις, παρὰ τὰς προσπαθείας τῶν κ. κ. Νταλαντιὲ καὶ Μπονὲ, δὲν ἀνέλαβεν ὑποχρεώσεις πρὸς ἐνεργὸν ἐπέμβασιν ὑπὲρ τῆς διατηρήσεως τοῦ σημερινοῦ κρατικοῦ καθεστῶτος τῆς Τσεχοσλοβακίας.

Ἐξαιρετικῶς ἐνδιαφέρον εἶνε ἓν ἄρθρον τοῦ κ. Ροδόλφου Κ'ρχερ, ἀρχισυντάκτου τῆς «Ἐφημερίδος τῆς Φραγκφούρτης», ἐνὸς ἀπὸ τοὺς γνωστοὺς δημοσιογράφους τῆς Γερμανίας, ἐπὶ τῶν συνομιλιῶν τοῦ Λονδίνου.

Τὰ κυριώτερα σημεῖα τοῦ ἐν λόγῳ ἄρθρου εἶναι: «Ἡ ἐπίσκεψις τῶν κ. κ. Νταλαντιὲ καὶ Μπονὲ εἰς Λονδῖνον θὰ καθησύχασέ κάπως τὰ πνεύματα ἐν Γαλλίᾳ. Πολλοὺς Γαλλους ἀνησυχοῦσεν, ὡς φαίνεται, τελευταίως, ἡ σκέψις ὅτι ἡ Γαλλία δὲν εὑρίσκεται πλέον σήμερον τόσον ἐγγὺς πρὸς τὰ γεγονότα τῆς Εὐρώπης, ὅπως εἶχε συνηθίσει νὰ εὑρίσκεται ἐπί μακρὰν σειρὰν ἐτῶν. Ἔτσι ἐξηγεῖται καὶ ὁ γαλλικὸς ζῆλος πρὸς ἔναρξιν ἀμέσων συνομιλιῶν μὲ τοὺς Ἰταλούς.

Δὲν φθάνομεν μέχρι τοῦ σημείου νὰ ἰσχυρισθῶμεν, ὅπως πράττουν Γαλλοί τινες, ὅτι ἡ Γαλλία διατρέχει τὸν κινδυνον τῆς ἀπομονώσεως. Πῶς ἠμπορεῖ τις νὰ εἴπῃ, προκειμένου περὶ ἑνὸς συμμάχου τῆς Μ. Βρεττανίας, ὅτι εἶνε ἀπομονωμένος;

»Ἀφ' ἑτέρου ὅμως δὲν θέλομεν νὰ διαπράξωμεν καὶ τὸ λάθος ποὺ διαπράττουν ἄλλοι πάλιν Γάλλοι, οἱ ὁποῖοι (π. χ. εἰς τὸν «Φιγκαρὸ») ἐξετάζουν τὰ σημερινὰ εὐρωπαϊκὰ γεγονότα ἀπὸ τῆς ἀπέψεως τῆς ἀποκτήσεως μερικῶν «ἀτοῦ» διὰ τὸ πολιτικὸ παιγνίδι μὲ τὰ διπλωματικὰ «ἀτοῦ» καὶ νὰ παραχωρηθῇ ἡ θέσις του εἰς μίαν πολιτικὴν τῆς καλῆς συνεννοήσεως. Ἐὰν τὸ δεύτερον τοῦτο ὑπῆρξεν ἡ πρόθεσις τῶν Γάλλων ὑπουργῶν κατὰ τὴν μετάβασίν των εἰς Λονδῖνον, τότε ἔχει καλῶς.

»Ἡ Γερμανία δὲν ἔχει ν' ἀντείπῃ τίποτε κατὰ μιᾶς στενωτάτης ἀγγλογαλλικῆς φιλίας. Ἀπ' ἐναντίας, ἡ φιλία αὐτὴ ἠμπορεῖ νὰ διευκολύνῃ τὴν πλήρη κατανοήσεως συνεργασίαν μὲ τὰς ἄλλας Δυνάμεις. Διότι δὲν ὑπάρχει μεγαλύτερον ἐμπόδιον διὰ τὴν συνεννόησιν αὐτὴν ἀπὸ ἓν ἀνήσυχον ἔθνος ποὺ νομίζει ὅτι διατρέχει τὸν κίνδυνον τῆς ἀπομονώσεως. Θὰ ἦτο, ἐν τούτοις, λυπηρόν, καὶ ἐπικίνδυνον μάλιστα, ἐὰν ἡ πολιτικὴ τέχνη τῆς δυτικῆς Εὐρώπης ἐξηντλεῖτο εἰς ἓν πρόγραμμα ἐξοπλισμῶν. Θὰ ἦτο ἐπικίνδυνον πρὸ παντὸς διὰ τὰς ἰδίας δυτικὰς Δυνάμεις.

»Ἡ Ἀγγλία καὶ ἡ Γαλλία ἐκτὸς τῶν μεγάλων προσπαθειῶν πού καταβάλλουν διὰ τοὺς γιγαντιαίους ἐξοπλισμούς των ἀπὸ τὰς ἰδίας των βιομηχανίας—προβαίνουσαι μάλιστα καὶ εἰς φορολογικὰς αὐξήσεις χάριν τοῦ σκοποῦ τούτου — ἑτοιμάζονται τώρα νὰ πληρώσουν καὶ μεγάλα ποσὰ εἰς τὰς Ἡνωμένας Πολιτείας τῆς Ἀμερικῆς διὰ νὰ προμηθευθοῦν καὶ ἐκεῖθεν ἀεροπλάνα.

»Ἀλλὰ πρὸς τί ὅλα αὐτά; Ἐναντίον ποίου κινδύνου θέλουν νὰ προστατευθοῦν; Εἰς ποῖον θέλουν νὰ προξενήσουν ἐντύπωσιν; Ὁ κ. Τσάμπερλαῖν ἐδήλωσεν, ὅτι θὰ ἤθελε πολὺ ν' ἀποσύρῃ τὴν χώραν του ἀπὸ τὸν πυρετῶδη ἀνταγωνισμὸν τῶν ἐξοπλισμῶν.

Καὶ πράγματι ὁ ἀνταγωνισμὸς αὐτὸς οὐδόλως ἀπέβη πρὸς ὄφελος τῶν δυτικῶν Δυνάμεων, αἱ ὁποῖαι ἠνάγκασαν καὶ ἡμᾶς τοὺς Γερμανοὺς νὰ συμμετάσχωμεν ἐπίσης εἰς αὐτόν. Ἡ Γερμανία δὲν ἐδύγκε ζωμιωμένη ἀπὸ αὐτὸν τὸν «δρόμον ταχύτητος». Ἐν τούτοις, ὅλοι μας συμφωνοῦμεν, ὡς νομίζομεν, εἰς τὸ ὅτι οἱ ὑπέρτεροι οὗτοι ἐξοπλισμοὶ δὲν ἀποτελοῦν τὸν ἀντικειμενικὸν σκοπὸν τῶν ἐθνῶν μας.

»Διὰ τοῦτο αἱ συνομιλίαι τοῦ Λονδίνου θὰ ἔπρεπε ν' ἀσχοληθοῦν μᾶλλον μὲ τὴν οὐσίαν τῶν πραγμάτων, μὲ τὸν πυρῆνα οὕτως εἰπεῖν, παρὰ μὲ τὸν ἀκανθώδη φλοιόν. Ὁ πυρὴν εἶναι ἡ εὐρωπαϊκὴ πολιτικὴ καὶ ἡ συνεννόησις. Οἱ ἐξοπλισμοὶ καὶ αἱ συμμαχίαι δὲν ἀποτελοῦν εἰμὴ τὸν ἐξωτερικὸν φλοιόν. Ἐὰν ἡμεῖς οἱ Γερμανοὶ δὲν ἠθέλαμεν νὰ προχωρήσωμεν ἐπίσης μέχρι πυρῆνος, μέχρι τῆς οὐσίας τῶν πραγμάτων, τότε θὰ μᾶς ἦτο ἐντελῶς ἀδιάφορον τὸ περιεχόμενον τοιούτων συνομιλιῶν.

»Διότι καὶ οἱ Γάλλοι ἢ οἱ Ἄγγλοι δὲν ἠμποροῦν εἰς τὸ τέλος τοῦ λογαριασμοῦ, νὰ ἐξοπλίζωνται περισσότερον ἀφ' ὅτι τοῖς τὸ ἐπιτρέπουν αἱ δυνάμεις των. Καὶ αὐτὸ τὸ πράττουν ἤδη ἀπὸ πολλοῦ. Μὲ τοῦτο δὲν ἔχει μεταβληθῆ, βεβαίως, ἡ ἐξέλιξις εἰς τὸν κόσμον. Πάντως, ὄχι εἰς βάρος ἡμῶν τῶν Γερμανῶν...»

Τὸ οὐσιωδέστερον κριτήριον περὶ τῆς ὠφελιμότητος ἢ μὴ τῆς συναντήσεως τοῦ Λονδίνου διὰ τὰ εὐρωπαϊκὰ πράγματα θ' ἀποτελέσῃ—κατὰ τοὺς πολιτικοὺς κύκλους τοῦ Βερολίνου—ὁ τρόπος τῆς ἐπιδράσεως αὐτῆς ἐπὶ τῆς στάσεως τῆς κυβερνήσεως τῆς Πράγας ἐναντι τῶν σαφῶν καὶ ἀμεταβλήτων πλέον (κατὰ τὸν κ. Χένλαϊν) αἰτημάτων τοῦ γερμανικοῦ πληθυσμοῦ τῆς Τσεχοσλοβακίας, πρᾶγμα τὸ ὁποῖον δὲν θ' ἀργήσῃ πλέον νὰ καταφανῇ.

ΑΠΟΓΕΥΜΑΤΙΝΑ ΤΗΛΕΓΡΑΦΗΜΑΤΑ

Η ΠΕΡΙΟΔΕΙΑ ΤΟΥ ΒΑΣΙΛΕΩΣ ΓΕΩΡΓΙΟΥ ΕΙΣ ΤΗΝ ΜΑΚΕΔΟΝΙΑΝ

ΑΘΗΝΑΙ, 11. (Τοῦ ἀνταποκριτοῦ μας) Κατὰ τηλεγραφήματα τῶν ἀπεσταλμένων τῶν ἀθηναϊκῶν ἐφημερίδων ἐκ Κοζάνης εἰς τὸν βασιλέα Γεώργιον ἐγένετο ἐνθουσιώδης ὑποδοχὴ ἐκ μέρους τῶν κατοίκων καὶ τῶν πολιτικῶν, στρατιωτικῶν καὶ δημοτικῶν ἀρχῶν. Ὁ βασιλεὺς θὰ μεταβῇ σήμερον εἰς Καστορίαν, ὅπου προετοιμάζεται ἐπίσης ἐνθουσιώδης ὑποδοχὴ ὑπὸ τῶν ἀρχῶν καὶ τῶν κατοίκων.

ΠΡΟΕΤΟΙΜΑΣΙΑΙ ΔΙΑ ΤΗΝ ΥΠΟΔΟΧΗΝ ΤΟΥ κ. ΜΕΤΑΞΑ ΕΙΣ ΤΗΝ ΠΕΛΟΠΟΝΗΣΟΝ

ΑΘΗΝΑΙ, 11. (Τοῦ ἀνταποκριτοῦ μας) Κατὰ τὰς πληροφορίας τῶν ἀθηναϊκῶν ἐφημερίδων ἐκ διαφόρων πόλεων τῆς Πελοποννήσου, προετοιμάζεται ἐκεῖ ἔνθερμος ὑποδοχὴ εἰς τὸν πρωθυπουργὸν κ. Μεταξᾶν, ὁ ὁποῖος, ὡς γνωστὸν, θὰ ἀναχωρήσῃ τὴν προσεχῆ Κυριακὴν 15 τρέχοντος διὰ περιοδείαν εἰς τοὺς νομοὺς Ἀρκαδίας καὶ Λακωνίας, συνοδευόμενος ὑπό τινων ὑπουργῶν, διὰ νὰ ἐπισκεφθῇ κατὰ σειρὰν ὅσας πόλεις δὲν εἶχεν ἐπισκεφθῆ μέχρι σήμερον.

Ὁλόκληρον αὐτὴν τὴν διαδρομὴν θὰ κάμῃ ὁ κ. Μεταξᾶς δι' αὐτοκινήτου καὶ τοῦτο διὰ νὰ ἐπισκεφθῇ περισσοτέρας πόλεις καὶ χωρία τῆς Πελοποννήσου.

Ο κ. ΣΤΡΕΙΤ ΕΠΙΤΙΜΟΣ ΚΑΘΗΓΗΤΗΣ ΤΟΥ ΠΑΝΕΠΙΣΤΗΜΙΟΥ ΑΘΗΝΩΝ

ΕΚΛΟΓΗ ΑΝΤΙΠΡΥΤΑΝΕΩΣ

ΑΘΗΝΑΙ, 11. (Τοῦ ἀνταποκριτοῦ μας). Ὁ γνωστὸς νομομαθὴς καὶ πολιτικὸς κ. Γεώργιος Στρέϊτ, χρηματίσας ἄλλοτε καθηγητὴς τοῦ δημοσίου, ἰδιωτικοῦ διεθνοῦς δικαίου εἰς τὸ πανεπιστήμιον Ἀθηνῶν ἐξελέγη ὑπὸ τῆς συγκλήτου ἐπίτιμος καθηγητὴς τοῦ πανεπιστημίου Ἀθηνῶν. Ὁ καθηγητὴς τῆς λατινικῆς φιλολογίας εἰς τὸ πανεπιστήμιον Ἀθηνῶν κ. Ἔρρικος Σκάσης ἐξελέγη ὑπὸ τῆς συγκλήτου ἀντιπρύτανις.

ΣΥΝΕΡΓΑΣΙΑ ΤΩΝ κ.κ. ΜΕΤΑΞΑ ΚΑΙ ΑΠΟΣΤΟΛΙΔΗ

ΑΘΗΝΑΙ, 11. (Τοῦ ἀνταποκριτοῦ μας) Ὁ πρωθυπουργὸς κ. Μεταξᾶς ἐδέχθη χθὲς εἰς τὸ ὑπουργεῖον τῶν Ἐξωτερικῶν τὸν ὑπουργὸν τῶν Οἰκονομικῶν κ. Ἀποστολίδην καὶ συνειργάσθη μετ' αὐτοῦ ἐπ' ἀρκετόν. Ἐπὶ τῇ εὐκαιρίᾳ ὁ κ. Ἀποστολίδης ἐξέθεσε πρὸς τὸν κ. πρόεδρον τῆς Κυβερνήσεως τὰς ἐντυπώσεις του ἀπὸ τὴν μεγαλοπρεπῆ ὑποδοχὴν, ἡ ὁποία ἐγένετο ἐν Θεσσαλίᾳ εἰς τὸν Βασιλέα.

Ἐπίσης ὁ πρωθυπουργὸς κ. Μεταξᾶς ἐδέχθη εἰς συνεργασίαν τὸν ὑπουργὸν τῆς συγκοινωνίας κ. Οἰκονόμου ἐπὶ ζητημάτων τῆς δικαιοδοσίας του.

ΜΙΑ ΔΙΑΤΑΓΗ ΤΟΥ κ. ΜΑΝΙΑΔΑΚΗ ΔΙΑ ΤΑ ΕΛΛΗΝΙΚΑ ΠΡΟΪΟΝΤΑ

ΑΘΗΝΑΙ, 11. (Τοῦ ἀνταποκριτοῦ μας.) Ἀποφάσει τοῦ ὑφυπουργοῦ τῆς δημοσίας ἀσφαλείας κ. Μανιαδάκη ὅλα τὰ ἐμπορεύματα τὰ κατασκευαζόμενα εἰς τὴν Ἑλλάδα θὰ ἀναγράφουν τοῦ λοιποῦ ἐμφανῶς ὅτι εἶναι ἑλληνικῆς κατασκευῆς. Τὸ μέτρον ἐλήφθη διὰ νὰ μὴ ἐξαπατᾶται τὸ κοινὸν καὶ πωλοῦνται τὰ ἑλληνικὰ προϊόντα ὡς εὐρωπαϊκῆς προελεύσεως.

ΜΙΑ ΣΥΜΒΑΣΙΣ ΔΙΑ ΤΗΝ ΥΔΡΕΥΣΙΝ ΤΩΝ ΑΘΗΝΩΝ ΚΑΙ ΤΟΥ ΠΕΙΡΑΙΩΣ

ΑΘΗΝΑΙ, 11. (Τοῦ ἀνταποκριτοῦ μας) Ἐκυρώθη ὑπὸ τοῦ ὑπουργείου διοικήσεως πρωτευούσης ἡ σύμβασις μετὰ τῆς ἑταιρίας τῆς Κωπαΐδος, ἐπιτρέπουσα εἰς τὸ ἑλληνικὸν δημόσιον νὰ μεταφέρῃ τὰ ὕδατα τοῦ Βοιωτικοῦ Κηφισσοῦ πρὸς ἐνίσχυσιν τῆς ὑδρεύσεως τῆς περιοχῆς Ἀθηνῶν, Πειραιῶς καὶ τῶν περιχώρων, ἑκάστην περίοδον ἀπὸ τοῦ Ὀκτωβρίου μέχρι τοῦ Μαρτίου.

Ο ΔΗΜΟΣ ΚΕΡΚΥΡΑΙΩΝ ΠΡΟΣΕΚΑΛΕΣΕ ΤΟΝ ΒΑΣΙΛΕΑ ΚΑΙ ΤΟΝ κ. ΜΕΤΑΞΑΝ ΔΙΑ ΤΑΣ ΕΟΡΤΑΣ ΤΗΣ ΕΠΤΑΝΗΣΟΥ

ΑΘΗΝΑΙ, 11. (Τοῦ ἀνταποκριτοῦ μας). Ὁ Δῆμος Κερκυραίων ἀπέστειλε τηλεγραφικὰς προσκλήσεις πρὸς τὸν βασιλέα Γεώργιον καὶ τὸν πρωθυπουργὸν κ. Μεταξᾶν παρακαλῶν αὐτοὺς ὅπως εὐχαρεστηθῶσι καὶ παραστῶσι κατὰ τὰς ἑορτὰς τὰς τελουμένας τὴν 21ην Μαΐου ἐπὶ τῇ ἐπετείῳ τῆς ἑνώσεως τῆς Ἑπτανήσου μετὰ τῆς Ἑλλάδος.

Ο κ. ΜΕΤΑΞΑΣ ΕΙΣ ΤΟ ΒΑΣΙΛΙΚΟΝ ΘΕΑΤΡΟΝ

ΑΘΗΝΑΙ, 11. (Τοῦ ἀνταποκριτοῦ μας). Ὁ πρωθυπουργὸς κ. Μεταξᾶς μετέβη χθὲς εἰς τὸ βασιλικὸν θέατρον καὶ συνειργάσθη μετὰ τοῦ γενικοῦ διευθυντοῦ κ. Μπαστιᾶ, χωρὶς νὰ ἀνακοινωθῇ τὸ θέμα τῆς συνεργασίας.

ΑΙ ΑΣΧΟΛΙΑΙ ΤΟΥ κ. ΚΟΤΖΙΑ ΕΝ ΘΕΣΣΑΛΟΝΙΚΗ

ΑΘΗΝΑΙ, 11. (Τοῦ ἀνταποκριτοῦ μας) Κατὰ πληροφορίας ἐκ Θεσσαλονίκης ὁ ὑπουργὸς διοικητὴς πρωτευούσης κ. Κοτζιᾶς μετὰ τῶν διευθυντῶν τῶν ὑπηρεσιῶν διοικήσεως πρωτευούσης συνεχίζει τας συνεργασίας του ἐκεῖ μετὰ τοῦ ὑπουργοῦ διοικητοῦ Μακεδονίας κ. Κυρίμη πρὸς καταρτισμὸν πλήρους τεχνικοῦ προγράμματος καὶ παλεοδεμικοῦ ὀργανισμοῦ τῆς Θεσσαλονίκης, ὥστε εἰς τὰ ἔργα ταύτης νὰ δοθῇ ρυθμὸς παράλληλος πρὸς τὰ ἔργα καὶ τὴν ἐμφάνισιν τῶν Ἀθηνῶν.

Ἡ παραμονὴ τοῦ κ. Κοτζιᾶ εἰς τὴν Θεσσαλονίκην θὰ εἶνε δεκαήμερος.

ΕΠΕΙΣΟΔΙΟΝ ΕΙΣ ΣΤΡΑΤΙΩΤΙΚΗΝ ΠΑΡΕΛΑΣΙΝ ΕΝ ΒΟΥΚΟΥΡΕΣΤΙΩ

ΠΑΡΙΣΤΑΤΟ ΕΙΣ ΤΗΝ ΠΑΡΕΛΑΣΙΝ Ο ΒΑΣΙΛΕΥΣ ΚΑΡΟΛΟΣ ΔΙΕΔΟΘΗ ΟΤΙ ΕΠΡΟΚΕΙΤΟ ΠΕΡΙ ΑΠΟΠΕΙΡΑΣ

ΒΟΥΚΟΥΡΕΣΤΙΟΝ 11. (Π. Α.) Κατὰ τὸ Πρακτορεῖον Ράδερ, θλιβερὸν ἐπεισόδιον συνέβη κατὰ τὴν διάρκειαν τῆς ὀργανωθείσης χθὲς στρατιωτικῆς παρελάσεως πρὸ τοῦ βασιλέως Κ'ρόλου.

Τὸ περίστροφον τοῦ ἀστυνομικοῦ Σπυρίδων πεσὼν ἐπὶ τοῦ καταφλίου τοῦ αὐτοκινήτου τοῦ διευθυντοῦ τῆς ἀστυνομίας κ. Μπιάνου ἐκπυρσοκρότησε τραυματίσαν τὸν Σπυρίδων εἰς τὸν πόδα.

ΑΛΛΗ ΑΝΕΠΙΒΕΒΑΙΩΤΟΣ ΕΚΔΟΣΙΣ

Ἡ συνάδελφος «Σταμπούλ» δημοσιεύει τὸ ἑξῆς τηλεγράφημα:

ΒΟΥΚΟΥΡΕΣΤΙΟΝ, 11. Εἰς πυροβολισμὸς ἐρρίφθη πρὸς τὴν διεύθυνσιν τοῦ βασιλέως Καρόλου, ἐνῷ οὗτος παρίστατο εἰς παιδικὴν ἑορτήν.

Ο ΝΕΓΚΟΥΣ ΘΑ ΑΝΤΙΚΡΟΥΣΗ ΕΝ ΓΕΝΕΥΗ ΤΟΝ ΛΟΡΔΟΝ ΧΑΛΙΦΑΞ

ΛΟΝΔΙΝΟΝ, 11. (Π Α.) Οἱ αἰθιοπικοὶ κύκλοι τοῦ Λονδίνου θεωροῦν ὅτι ἡ αἰφνιδία ληφθεῖσα ἀπόφασις τοῦ Χαϊλὲ Σελασιὲ, ὅπως παρευρεθῇ εἰς τὰς συνεδριάσεις τοῦ Συμβουλίου τῆς Κ. Τ. Ε. δικαιολογεῖται ἐκ τῆς ἐπιθυμίας του ὅπως ἀποφύγῃ τὰς πιθανὰς ἀντιρρήσεις ἐπὶ τῶν διαπιστευτηρίων τῆς αἰθιοπικῆς ἀντιπροσωπείας ἐν Γενεύῃ.

Ὑπάρχει πιθανότης ὁ λόγος τὸν ὁποῖον θὰ ἐκφωνήσῃ ὁ Χαϊλ