ΕΤΟΣ 13ον ΑΡΙΘΜ. 4491
Γραφεῖα : Πέραν Δίοδος Συρίας Ἀριθμ. 10—11—12
Τηλέφωνον : 43403
Ταχυδρ. κιβώτιον 2187 Πέραν
Τιμὴ φύλλου Γρόσια 4
Ἰδιοκτήτης Διευθυντὴς : Κ. Ε. ΒΑΣΙΛΕΙΑΔΗΣ

ΑΡΟΥΕΥΜΑΤΙΝΗ ΑΠΟΓΕΥΜΑΤΙΝΗ

ΤΕΤΑΡΤΗ 30 ΜΑΡΤΙΟΥ 1938
Ἰωάννου Συγγραφέως Κλίμακος
Διευθυντὴς Συντάξεως : ΓΡ. Ε. ΓΙΑΒΕΡΙΔΗΣ

Sahibi ve umumi neşriyat müdürü K. VASİLİYADİS
Yazı işleri müdürü L. YAVERİDİS
Çarşamba 30 Mart 1938
Marehane : İstanbul Beyoğlu Suriye Çarşısı 10—11
Apoyevmatini matbaası

«Αἱ νέαι ἐποχαὶ ἐπιβάλλουσι καὶ νέα καθήκοντα». Β. ΟΥΓΚΩ

Η ΣΠΟΥΔΑΙΟΤΗΣ ΤΟΥ ΤΣΕΧΟΣΛΟΒΑΚΙΚΟΥ ΖΗΤΗΜΑΤΟΣ

Δ'ΑΣΑΦΗΝΙΣΙΣ ΤΗΣ ΑΓΓΛ. ΠΟΛΙΤΙΚΗΣ

ΑΙ ΥΠΟΧΡΕΩΣΕΙΣ ΤΗΣ ΜΕΓ. ΒΡΕΤΤΑΝΙΑΣ.—ΤΟ ΙΣΠΑΝΙΚΟΝ ΚΑΙ ΤΑ ΑΛΛΑ ΖΗΤΗΜΑΤΑ.— ΑΙ ΥΠΟΣΧΕΣΕΙΣ ΤΟΥ ΤΣΕΧΟΥ ΠΡΩΘΥΠΟΥΡΓΟΥ

Λονδίνον, 29. (Π. Α.) Εἰς τὴν Βουλὴν τῶν Λόρδων ὁ ὑπουργὸς τῶν Ἐξωτερικῶν λόρδος Χάλιφαξ ἐπανέλαβε πλείστα μέρη τοῦ ἐν τῇ Βουλῇ τῶν Κοινοτήτων λόγου τοῦ πρωθυπουργοῦ κ. Τσάμπερλαΐν.

Ἀναφερικῶς μὲ τὴν Ἰσπανίαν, ὁ λόρδος Χάλιφαξ εἶπε ὅτι ἡ κυβέρνησις θὰ ἐπιβλέψῃ εἰς τὴν συνέχισιν τῆς πολιτικῆς μὴ ἐπεμβάσεως καθ' ὅλην τὴν διάρκειαν τοῦ ἐμφυλίου πολέμου καὶ μετὰ τὴν λῆξιν αὐτοῦ.

Ὅσον ἀφορᾷ τὰς ὑποχρεώσεις μας, προσέθεσεν, ἐκεῖνοι εἰς τοὺς ὁποίους ἐδώσαμε τὸν λόγον μας γνωρίζουν ὅτι ἐὰν παρευσιασθῇ ἀνάγκη θὰ τὸν τηρήσωμεν πιστῶς.

Ἡ Μ. Βρεττανία σέβεται τὰς ἐκ τοῦ συμφώνου τῆς Κ. Τ.Ε. ἀπορρεούσας ὑποχρεώσεις της, ὑφίσταται ὅμως ἀδιαφιλονείκητος διαφορὰ μεταξὺ τῶν ὑποχρεώσεων αὐτῶν καὶ τῶν εἰδικῶν ἐναντι τῆς Γαλλίας καὶ τοῦ Βελγίου ὑποχρεώσεών μας ἐν περιπτώσει ἐπιθέσεως κατ' αὐτῶν μὴ προκληθείσης.

Ἡ κυβέρνησις δὲν θὰ ἀναλάβῃ νέας ὑποχρεώσεις, αἱ ὁποῖαι ἠδύναντο νὰ καταστήσουν ἀναπόφευκτον τὴν βρετανικὴν συμμετοχὴν εἰς πόλεμον ἐξαρτώμενον ἐκ τῆς ἀποφάσεως ἄλλης κυβερνήσεως.

Παρ' ὅλον ὅτι ἡ Μεγ. Βρεττανία εἶναι πάντοτε ἑτοίμη ὅπως ἐκτελέση τὰς ἀναληφθείσας ὑποχρεώσεις της, δὲν θὰ παύσῃ ἐν τούτοις τὰς προσπαθείας της πρὸς ἐξεύρεσιν καλλιτέρας ὁδοῦ διὰ τὴν ἐπίλυσιν τῶν ἀναφυομένων ζητημάτων.

Ὅταν συμβουλεύωμεν τοὺς ἄλλους νὰ εἶναι λογικοί, πρέπει νὰ εἴμεθα καὶ ἡμεῖς τοιοῦτοι.

Θὰ ἐνισχύσωμεν τὰς παλαιάς μας φιλίας. Τὸν κύκλον τῶν φίλων μας θὰ τὸν εὐρύνωμεν διὰ συνομιλιῶν μετὰ τῆς Ἰταλικῆς κυβερνήσεως.

Ἐλπίζω ὅτι εὔτυχ προσφέρομεν, ἔστω καὶ προσωρινῶς, ἀληθῆ ὑπηρεσίαν εἰς τὸν κόσμον.

ΤΟ ΙΤΑΛΙΚΟΝ ΙΜΠΕΡΙΟΥΜ

Ρώμη, 29. (Π.Α). Σήμερον ἐγένετο ἡ «ντὲ φάκτε» ἀναγνώρισις ὑπὸ τοῦ Βελγίου τῆς Ἰταλικῆς αὐτοκρατορίας.

Ὁ νέος ἐν Ρώμῃ πρεσβευτὴς τοῦ Βελγίου κόμης ντὲ Ντέντερχεν ἐπέδωσε τὰ διαπιστευτήριά του πρὸς τὴν Α. Μ. τὸν βασιλέα τῆς Ἰταλίας καὶ αὐτοκράτορα τῆς Αἰθιοπίας.

ΑΙ ΔΗΛΩΣΕΙΣ ΤΟΥ κ. ΧΟΤΖΑ

Λονδίνον, 29. (Π. Α.) Ὁ λόγος τοῦ πρωθυπουργοῦ τῆς Τσεχοσλοβακίας κ. Χότζα προὐκάλεσε θαυμασίαν ἐντύπωσιν. Οἱ διπλωματικοὶ κύκλοι δὲν ἐξεπλάγησαν ἐκ τῆς ἀναγγελίας τοῦ νέου μειονοτικοῦ καταστατικοῦ, διότι ἡ Ἀγγλία εἶχεν ἤδη εἰδοποιηθῆ περὶ τούτου.

Γενικῶς οἱ διπλωματικοὶ κύκλοι εἶνε ἱκανοποιημένοι ἐκ τοῦ ὅτι ἡ τσεχοσλοβακικὴ κυβέρνησις ἐργάζεται ἐντατικῶς πρὸς ἀπομάκρυνσιν παντὸς αἰτίου ταραχῶν ἐκ μέρους τῶν ναζί.

Οἱ ἡμιεπίσημοι κύκλοι ὑπενθυμίζουν ὅτι τὸ Λονδίνον εἶναι ἕτοιμον διὰ πᾶσαν διπλωματικὴν ἐνέργειαν, δυναμένην νὰ διευκολύνῃ διακανονισμὸν τοῦ μειονοτικοῦ προβλήματος.

Οἱ τσεχοσλοβακικοὶ κύκλοι δηλοῦν ὅτι ἐὰν εἰ Γερμανεὶ ἔθετον σαφῶς ζήτημα μεσολαβήσεως, ἡ Πράγα θὰ ἐζήτεῖ μεσολάβησιν τόσον τῆς Ἀγγλίας ὅσον καὶ τῆς Γαλλίας. Ἡ μεσολάβησις πάντως τῆς τελευταίας θεωρεῖται εὐσιώδης, διότι ἡ Γαλλία εἶναι σύμμαχος τῆς Τσεχοσλοβακίας.

ΕΠΙΦΥΛΑΞΕΙΣ ΓΕΡΜΑΝΩΝ

Βερολῖνον, 29. (Π. Α.) Οἱ πολιτικοὶ κύκλοι φαίνονται ἐπιφυλακτικοὶ ὅσον ἀφορᾷ τὰς ὑποσχέσεις τοῦ κ. Χότζα περὶ διακανονισμοῦ τοῦ προβλήματος τῶν Σουδητῶν. Ὑπενθυμίζουν ὅτι ἡ τσεχοσλοβακικὴ κυβέρνησις ἐπανειλημμένως ἔδωσε τοιαύτας ὑποσχέσεις.

Τὸ πρόβλημα τῶν Σουδητῶν, ὑπογραμμίζουν οἱ αὐτοὶ κύκλοι, δὲν δύναται νὰ διακανονισθῇ ἀνεξαρτήτως τοῦ προβλήματος τῶν ἄλλων ἐν Τσεχοσλοβακίᾳ μειονοτήτων, ἰδίως τῆς πολωνικῆς καὶ τῆς οὐγγρικῆς.

ΛΙΘΟΥΑΝΟΣ ΠΡΕΣΒΕΥΤΗΣ ΕΝ ΒΑΡΣΟΒΙΑ

Βαρσοβία, 29. (Π. Α.) Ἀφίχθη σήμερον εἰς Βαρσοβίαν ὁ νέος πρεσβευτὴς τῆς Λιθουανίας συνταγματάρχης Σκίρπα.

ΒΕΛΤΙΩΣΙΣ ΣΧΕΣΕΩΝ

Βαρσοβία, 29. (Π. Α.) Ἡ ἐν Ὀγκευ-

Ὁ λόρδος ΧΑΛΙΦΑΞ

στεβ πολωνολιθουανικὴ διάσκεψις κατέληξεν εἰς τὴν σύνοψιν συμφωνίας πρὸς ἀποκατάστασιν τῶν ἀπ' αἰῶνος διαπροσωπικῶν, τοῦ χυδρομικῶν καὶ τηλεγραφικῶν συγκοινωνιῶν μεταξὺ Πολωνίας καὶ Λιθουανίας.

ΕΝΙΣΧΥΣΙΣ ΤΩΝ ΕΘΝΙΚΟΣΟΣΙΑΛΙΣΤΩΝ ΤΗΣ ΟΥΓΓΑΡΙΑΣ

Βουδαπέστη, 29. (Π. Α.) Τοῦ ἀνταποκριτοῦ τοῦ Πρακτορείου Χαβᾶς: Ἡ νίκη τοῦ ὑπαδοῦ τοῦ ἀρχηγοῦ τῶν ναζὶ Σάλασυ, κ. Κάλμαν Χοὺμπακ εἰς τὰς ἐπαναληπτικὰς ἐκλογὰς τῆς Λεβασμπερέου τῆς δυτικῆς Οὐγγαρίας, συνεκίνησε βαθέως τοὺς μετριοπαθεῖς πολιτικοὺς κύκλους τῆς πρωτευούσης. Οἱ ὑπαδοὶ τοῦ κ. Χούμπακ διέθεσαν κατὰ τὴν προεκλογικὴν κίνησιν σημαντικὰ οἰκονομικὰ μέσα, χρησιμοποιήσαντες ἀκόμη καὶ τὸ ραδιόφωνον.

Μετὰ τὴν ἐκλογήν του ὁ κ. Χούμπακ ἐδήλωσεν, ὅτι ἡ τελειωτικὴ νίκη τοῦ ναζισμοῦ δὲν θὰ βραδύνῃ.

Οἱ μετριοπαθεῖς κύκλοι ὑπογραμμίζουν, ὅτι ἀπαιτεῖται ἀπροκαλύπτως κάθαρσις ἀντίδρασις ἐναντίον τοῦ ναζιστικοῦ ρεύματος. Ἐσχηματίσθη ἡ ἐντύπωσις, ὅτι σεβαραὶ ἀποφάσεις θὰ ληφθοῦν προσεχῶς.

Ὁ ἀντιβασιλεὺς ναύαρχος Χέρτυ συνωμίλησε διὰ μακρῶν μετὰ τοῦ πρωθυπουργοῦ κ. Νταραϊύί, ὅστις συνήντησεν ἀκολούθως τοὺς ἀρχηγοὺς τῆς ἀντιπολιτεύσεως. Οἱ ἁρμόδιοι κύκλοι ἀρκοῦνται εἰς τὴν δήλωσιν, ὅτι δὲν πρόκειται ἐπὶ τοῦ παρόντος νὰ γίνῃ οὐδεμία μεταβολὴ εἰς τὴν ἐσωτερικὴν πολιτικὴν τῆς Οὐγγαρίας.

Η ΙΣΠΑΝΙΑ ΕΡΗΜΟΥΤΑΙ

ΟΙ ΦΡΑΝΚΙΣΤΑΙ ΕΙΣ ΤΗΝ ΚΑΤΑΛΩΝΙΑΝ

ΖΩΗΡΑ ΣΥΓΚΙΝΗΣΙΣ ΕΝ ΒΑΡΚΕΛΩΝΗ.— ΝΕΑ ΕΚΚΛΗΣΙΣ ΠΡΟΣ ΑΜΥΝΑΝ ΜΟΝΟΜΑΧΙΑ ΔΙΑ ΤΟΥ ΡΑΔΙΟΦΩΝΟΥ.—ΓΑΛΛΙΚΗ ΒΟΗΘΕΙΑ ΕΙΣ ΤΡΟΦΙΜΑ

Βαρκελώνη, 29. (Π. Α.) Τὴν 23.30 τὴν διακαισούσην τῆς ἐθνικιστικῆς Ἱσπανίας.

ΕΚΚΛΗΣΙΣ ΤΗΣ ΚΥΒΕΡΝΗΣΕΩΣ

Βαρκελώνη, 29. (Π.Α.) Ἡ κυβέρνησις συνελθοῦσα ἐνέκρινε ἀνακοινωθὲν τὸ ὁποῖον μεταξὺ ἄλλων λέγει: Κατὰ τὰς ὥρας αὐτάς, κατὰ τὰς ὁποίας ὁ ἐχθρὸς συγκεντρώνει τὰς δυνάμεις του διὰ νὰ κατακλύσῃ τὸ καταλωνικὸν ἔδαφος, ἡ κυβέρνησις, μὲ ἀπόλυτον πίστιν εἰς τὴν αὐριον καὶ πλήρην ἐμπιστοσύνην εἰς τὰς ἀρετὰς τοῦ λαοῦ, ἀπευθύνεται πρὸς ὅλους τοὺς Καταλανοὺς μὲ τὴν πεποίθησιν, ὅτι θὰ ἐκτελέσουν τὸ καθῆκον των πρὸς ὑπεράσπισιν τῶν ἐλευθεριῶν τῆς Καταλωνίας καὶ τὴν σωτηρίαν τῆς Δημοκρατίας.

Ἡ κυβέρνησις κάμει ἔκκλησιν πρὸς κινητοποίησιν ὅλης τῆς δραστηριότητος καὶ τῶν ἐνεργειῶν τοῦ λαοῦ πρὸς ἄμυναν τοῦ ἐδάφους, τῶν ἱστορικῶν καὶ πνευματικῶν ἀξιῶν τῆς Καταλωνίας.

ΤΡΟΦΙΜΑ ΕΙΣ ΒΑΡΚΕΛΩΝΗΝ

Ἅγιος Σεβαστιανός, 29. (Π. Α.) Κατὰ τὴ φρανκιστικὴν ἀνακοινωθὲν, πλέον τῶν 100 φορτηγῶν αὐτοκινήτων μεταφερόντων 300 τόννους τροφίμων, ἔφθασαν εἰς Βαρκελώνην προερχόμενα ἐκ Γαλλίας.

ΑΝΕΚΟΠΗ Η ΕΠΙΘΕΣΙΣ

Μαδρίτη, 29 Ἡ ἐπίθεσις τῶν ἐπαναστατῶν εἰς τὸ μέτωπον Ἀραγῶνος ἐσταμάτησε πρὸ τὴν Φράγκα.

ΤΑ ΔΕΙΝΑ ΤΩΝ ΙΣΠΑΝΩΝ

Λονδίνον, 29. (Π. Α.) Ἡ «Νταίηλυ Ἔξπρεσ» σχολιάζουσα τὰ γεγονότα τῆς Ἱσπανίας παρατηρεῖ ὅτι εἶναι ἤδη καιρὸς νὰ συμφωνήσουν αἱ Δυνάμεις ὅπως σώσουν τόσον κόσμον, ὅστις ὑπεφέρει καρτερικῶς. Ἡ ὡραία Ἱσπανία, γράφει, ἐρημοῦται. Οἱ περισσότεροι τῶν Ἱσπανῶν εἶναι ἀθῶοι τοῦ χυδέντος αἵματος. Φράγκα, σταματῆστε τὰς ἐχθροπραξίας. Δεῖτε, βέβαια, νὰ βασιλεύσετε εἰς νεκροταφεῖα.

Ἡ «Νταίηλυ Τέλεγραφ» γράφει ὅτι θὰ ὑποβεχθῇ μὲ ἀνακούφισιν τὴν λῆξιν τοῦ πολέμου, διότι, ὑπογραμμίζει, ἐπαναλαμβάνουσα λόγους τοῦ Ἔντεν, «ἐφόσον δὲν διακανονίζεται τὸ Ἱσπανικὸν πρόβλημα δὲν εἶναι δυνατὸν νὰ σημειωθῇ ὕφεσις εἰς τὴν ἐν Εὐρώπῃ κατάστασιν».

ΑΝΤΙΚΑΤΑΣΤΑΣΙΣ ΙΣΠΑΝΟΥ ΠΡΕΣΒΕΥΤΟΥ

Παρισιοι, 29 (Π Α). Οἱ ἐπίσημοι κύκλοι μεταδίδουν ὅτι ὁ ἐν Παρισίοις πρεσβευτὴς τῆς Ἱσπανίας κ. Ὀσσόριο Γαλλάρδο ἀντικατασταθῇ ὑπὸ τοῦ κ. Μαρσελίνο Πάσκουα.

Η ΑΜΥΝΑ ΤΗΣ ΓΑΛΛΙΑΣ

ΤΟ ΥΠΟΓΕΙΟΝ ΓΙΒΡΑΛΤΑΡ

Καὶ πάλιν ἡ γραμμὴ Μαζινώ.—Ἀόρατα φρούρια.—Ὑδατοφράκται μὲ ἐκρηκτικὰς ὕλας.— Ἀποθῆκαι εἰς βάθος τριακοσίων μέτρων

ΠΑΡΙΣΙΟΙ, Μάρτιος. «Τὸ πυροβολικὸν δὲν δύναται νὰ ἐνοχλήσῃ καθόλου τοὺς ἄνδρας τῆς γραμμῆς Μαζινώ» ἔλεγε ἕνας ἀπὸ τοὺς μηχανικοὺς ποὺ ἐργάσθησαν εἰς τὴν κατασκευὴν τῆς Γραμμῆς. Καὶ ὅταν ἔχει ἴδει κανεὶς μέρος τῆς Γραμμῆς ὀφείλει νὰ τὸν πιστεύσῃ. Ὅποιος διασχίσῃ τὴν περιφέρειαν μεταξὺ Μὲς καὶ Βίσσεμπουργκ, κατὰ μῆκος τῶν ἀνατολικῶν συνόρων τῆς Γαλλίας, ὑπὸ τὴν ὁποίαν ἔχουν κατασκευασθῇ ἰσχυρότατα ὀχυρωματικὰ ἔργα, ἐλαχίστην ἰδέαν ἔχει τῆς ὑπάρξεώς των. Ὑπάρχουν ὁλόκληροι στρατιῶται, ἐκιδοτὰ συρματοπλέγματα, μικρὰ κτίρια ἀπὸ μπετὸν, ἀπὸ τὰ ὁποῖα προβάλλει τὸ ρύγχος του ἕνα τηλεβόλον καὶ παρὰ τὸ ὁποῖον ἵσταται ἕνας στρατιώτης. Δύναται κανεὶς ἀκόμη νὰ εἶνε ὀρκετὰ τυχηρὸς ὥστε νὰ περιηγηθῇ μέρος τῶν ὀχυρώσεων καὶ νὰ συζητήσῃ περὶ αὐτῶν. Ὑπάρχουν ἐκεῖ οἱ συνήθεις ἀγροτικοὶ ἐργάται, καλλιεργηταί, ἐπαγγελματίαι, μικρέμποροι. Ἕνας σκοπὸς στέκεται εἰς ἕνα σταυροδρόμι.

Μία σειρὰ δένδρων ὑψοῦται πίσω του καὶ ἕνας ἀνεμόμυλος ἁπλώνει τὰς πτέρυγάς του εἰς τὸν καθαρὸν οὐρανόν. Βλέπει κανεὶς ἀκόμη τὰς συνήθεις σιταποθήκας. Ἡ χώρα φαίνεται ὅτι κοιμᾶται.

Μὲ μίαν διαταγὴν ὅμως τὰ δένδρα αὐτὰ θὰ πέσουν διὰ νὰ ἀποκαλύψουν τηλεβόλα, διότι δὲν εἶνε τίποτε ἄλλο ἀπὸ κανονοφόρα. Οἱ καλλιεργηταὶ καὶ οἱ μικροεπαγγελματίαι θὰ ἐξαφανισθοῦν αἰφνιδίως διὰ νὰ χαθοῦν εἰς βάθος 300 μέτρων, διὰ νὰ γίνουν οἱ ἄριστοι ἐκπαιδευμένοι στρατιῶται διὰ τὴν ἄμυναν τῆς Γαλλίας ἐναντίον πάσης ἐπιθέσεως. Ὁ σκοπὸς ποὺ εὑρίσκεται εἰς τὴν γωνίαν τοῦ δρόμου θὰ συνεννοηθῇ ταχέως μὲ ὅλους στρατιώτας οἱ ὁποῖοι θ' ἀπλώσουν συρματοπλέγματα κατὰ μῆκος τοῦ δρόμου διὰ τοῦ ὁποίου μόλις πρὸ ὀλίγου ἠδύνατο νὰ κυκλοφορήσῃ κανεὶς χωρὶς νὰ ἐνοχληθῇ. Τὰ προχώματα αὐτὰ θὰ καταληφθοῦν ἀπὸ πολυβολητὰς τῶν ὁποίων τὰ ὅπλα ἔχουν τοποθετηθῇ εἰς τοιαύτας θέσεις ὥστε νὰ ἔχουν ὁλόκληρον τὸ πεδίον ὑπὸ τὴν βολήν των.

Ὁ φράκτης τοῦ χωραφιοῦ εἶνε ἀπὸ ἰσχυρὸν συρματόπλεγμα καὶ τὸ σιτάρι καλύπτει σιδηρογραμμάς, αἱ ὁποῖαι καρφώμεναι εἰς ἰσχυρὰς βάσεις μπετὸν δύνανται νὰ σταματήσουν τὴν προέλασιν τῶν τάνκς. Αἰφνιδίως κολοσσιαία ποσότης ὕδατος θὰ ἐκχυθῇ ἀπὸ τὸν συντριβόμενον τοῖχον ἑνὸς ὑδατοφράκτου.

«Ἐγὼ ἔκτισα αὐτὸν τὸν τοῖχον», εἶπεν ὁ μηχανικός, ὁ ὁποῖος συνδέει δύο μεγάλα ὀχυρωματικὰ συγκροτήματα. Εἰς τὴν βάσιν τοῦ ὑδατοφράκτου ὑπάρχει ἕνα μικρὸν δωμάτιον περιέχον ἰσχυρὰς ἐκρηκτικὰς ὕλας. Μὲ τὴν πρώτην διαταγὴν οἱ ἄνδρες ποὺ ὑπάρχουν εἰς τὸν θάλαμον ἐλέγχου ἡμέραν καὶ νύκτα θὰ στρέψουν τὸν διακόπτην, ὁ ὁποῖος θὰ ἀνατινάξῃ τὸν ὑδροφράκτην καὶ ἕνα πελώριον κῦμα ὕδατος θὰ ἐπιπηδήσῃ διὰ νὰ καλύψῃ τὰ τάνκς καὶ νὰ πνίξῃ τοὺς ἄνδρας τοῦ ἐχθροῦ. Τί δύναται νὰ πράξῃ ὁ ἐπιτιθέμενος ἐναντίον τῶν ὀχυρώσεων αὐτῶν;»

Ἡ Γαλλία ἐδαπάνησεν δισεκατομμύρια διὰ τὴν γραμμὴν Μαζινώ, ἡ ὁποία ἐκτείνεται εἰς μῆκος τριακοσίων καὶ πλέον χιλιομέτρων κατὰ μῆκος τῶν γαλλογερμανικῶν συνόρων. Πρόκειται περὶ ἑνὸς ἀπεράντου φρουρίου ἐκ μπετὸν καὶ σιδήρου, τὸ ὁποῖον πολλάκις φθάνει εἰς βάθος τριακοσίων μέτρων.

Εἰς τὴν ἐπιφάνειαν ὑπάρχουν τὰ φρούρια ἕκαστον τῶν ὁποίων ἐξυπηρετεῖται ἀπὸ ἀνδρὸς εἰδικῶς ἐκγυμνασθέντας καὶ ἀνεφοδιαζεται εἰς πολεμεφόδια δι' ὑπογείων ὁιόδων ὥστε ἄνδρες καὶ ὑλικὸν δὲν ἐμφανίζονται οὐδέποτε εἰς τὴν ἐπιφάνειαν τοῦ ἐδάφους.

Εἰς τὸν πυθμένα κυκλοφοροῦν ἠλεκτρικοὶ σιδηρόδρομοι, οἱ ὁποῖοι μεταφέρουν τοὺς ἄνδρας καὶ τὰ πολεμεφόδια ἀπὸ τοῦ ἑνὸς σημείου εἰς τὸ ἄλλο καὶ ἠλεκτρικοὶ ἀνελκυσῆρες τοὺς φέρουν μέχρι τοῦ φρουρίου.

Οἱ ἰατροὶ δύνανται νὰ ἐργασθοῦν πλησίον τοῦ πεδίου τῶν ἐπιχειρήσεων καὶ οἱ μάγειροι ἐργάζονται εἰς βάθος τριάντα μέτρων ὑπὸ τὴν ἐπιφάνειαν τοῦ ἐδάφους. Μηχαναὶ νεῖζελ παρέχουν τὸν φωτισμόν, τὴν θέρμανσιν καὶ τὸν ἀερισμόν.

Ὁ ἐπισκεπτόμενος τὴν περιοχὴν αὐτὴν δὲν σχηματίζει καμμίαν ἰδέαν περὶ τῆς ὑπάρξεως τοιούτων ὀχυρώσεων, διότι τὰ τηλεβόλα εἶνε ἄριστα κρυμμένα. Οἱ κάτοικοι εἶναι ὑπερήφανοι διὰ τὰ ὀχυρωματικὰ ἔργα καὶ οἱ στρατιῶται, οἱ ὁποῖοι τὴν ἡμέραν ζοῦν εἰς τὰ χωρία, χώνονται ὑπὸ τὸ ἔδαφος τὴν νύκτα.

Οἱ φιλειρηνικοὶ πολῖται τοὺς ὁποίους βλέπει ὁ ἐπισκέπτης εἶνε γνωστοὶ ὡς ἀκρῖται καὶ εἶνε εἰδικῶς ἐκγυμνασμένοι καὶ ἕτοιμοι νὰ ἐνισχύσουν τὰ φρούρια μὲ τὴν πρώτην διαταγήν. Μόλις κτυπήσῃ ἡ καμπάνα τῆς ἐκκλησίας, ὅλοι αὐτοὶ οἱ ἄνδρες θ' ἀρπάσουν τὰς ἀποσκευάς των καὶ θὰ σπεύσουν εἰς τὸ στρατηγεῖον καὶ ἐκεῖθεν εἰς τὴν θέσιν των ὑπὸ τὸ ἔδαφος.

Ἡ σκέψις ὅμως τρέχει πρὸς τὴν λέξιν «ἀέρια». Οἱ ὑπόγειοι αὐτοὶ στρατιῶται θὰ συλληφθοῦν ὡς ποντικοὶ εἰς τὴν παγίδα! Ἀλλ' ὄχι. Οἱ μηχανικοί, οἱ ὁποῖοι κατασκεύασαν τὴν γραμμὴν Μαζινὼ ἐσκέφθησαν τὰς πιθανὰς προσβολὰς δι' ἀερίων καὶ ἰσχυρὰ μηχανήματα ἔχουν τοποθετηθῇ εἰς βάθος δεκάδων μετρων τὰ ὁποῖα μεταφέρουν τὸν ἀέρα ἀπὸ σημεῖα ἀπέχοντα πολλὰ χιλιόμετρα ὄπισθεν τῶν γραμμῶν καὶ τὸν διοχλίζουν πρὸν νὰ τὸν μεταβιβάσουν εἰς τὰ διαμερίσματα τῶν στρατιωτῶν. Τὸ καταπληκτικώτερον δὲ εἶναι ὅτι ἡ πίεσις τοῦ ἀέρος ἐντὸς τῶν ὀχυρώσεων διατηρεῖται πάντοτε μεγαλυτέρα τῆς ἐξωτερικῆς πιέσεως, ὥστε ἐὰν ἐκραγῇ βόμβα ἀσφυξιογόνων ἀερίων εἰς τὰς θέσεις τῶν τηλεβόλων, τὸ συνεχὲς ρεῦμα τοῦ ἀέρος, τὸ ὁποῖον ἐξέρχεται δι' αὐτῶν ἐμποδίζει τὴν εἴσοδον τοῦ δηλητηριασμένου ἀέρος. Ἀκόμη καὶ ἂν δημιουργηθῇ ῥῆγμα εἰς ἕν σημεῖον τοῦ τείχους, ὁ δηλητηριασμένος ἀὴρ δὲν θὰ δυνηθῇ νὰ εἰσέλθῃ.

Εἶναι λίαν ἀμφίβολον ἂν ὁ χάλυψ καὶ τὸ μπετὸν τοῦ φρουρίου αὐτοῦ δύναται νὰ θιγῇ ἀπὸ τὸ ἐχθρικὸν πυροβολικόν, ἀλλὰ ἂν κατὰ τύχην ἓν τῶν φρουρίων αὐτῶν ὑψίστου ζηλίας θ' ἀπεκλείετο διὰ σιδηρῶν θυρῶν τῶν διαδρόμων, ὥστε ν' ἀπεκλείετο ἡ εἴσοδος τοῦ ἐχθροῦ ἐκ τοῦ καταληφθησομένου φρουρίου.

Ἔχουν ληφθῇ ὑπ' ὄψιν ὅλαι αἱ τελειοποιήσεις τοῦ πυροβολικοῦ καὶ ἐντὸς τριάντα δευτερολέπτων τὰ τηλεβόλα τῶν φρουρίων αὐτῶν δύνανται νὰ βάλουν ἐναντίον τοῦ ἐπιτιθεμένου μὲ τοιαύτην ἀποτελεσματικότητα, ὥστε πᾶσα προέλασις καθίσταται ἀδύνατος.

ΛΑΚΩΝΙΚΑ

Η ΕΠΑΝΑΛΗΨΙΣ

Ἡ κυβέρνησις τοῦ Λονδίνου, ἐπανέλαβε τὰς σκέψις της ἐπὶ τῶν διαφόρων μεγάλων προβλημάτων τῆς Εὐρώπης. Ἡ ἐπανάληψις αὐτὴ ἐθεωρήθη ἀπαραίτητος, ἔγινε δὲ ὑπὸ τοῦ ὑπουργοῦ τῶν Ἐξωτερικῶν λόρδου Χάλιφαξ. Ὅσοι εἶχον ἀπορίας, ὅταν ὁ Ἄγγλος πρωθυπουργὸς καθώρισεν εἰς τὴν Βουλὴν τῶν Κοινοτήτων τὴν ἐξωτερικὴν πολιτικὴν τῆς Μεγ. Βρεττανίας, διεφωτίσθησαν ἤδη πλήρως.

Εἰς ἁπλουστέραν γλῶσσαν ὁ λόρδος Χάλιφαξ διετύπωσε τὰς ἀντιλήψεις τῆς συντηρητικῆς κυβερνήσεως τῆς Ἀγγλίας ἐπὶ τοῦ ἱσπανικοῦ καὶ τοῦ μεσευρωπαϊκοῦ ζητήματος, χωρὶς νὰ ἐνδιατρίψῃ ἰδιαιτέρως ἐπὶ τοῦ γεγονότος τῆς αὐστρο-γερμανικῆς ἑνώσεως.

Τὸ ἐθεώρησε περιττόν, ὡμίλησεν ὅμως ἐκτενέστερον περὶ Τσεχοσλοβακίας, τονίσας εἰς τὴν περίπτωσιν αὐτὴν τὰς ἀγγλικὰς ὑποχρεώσεις ἀπέναντι τῆς Γαλλίας καὶ εὐθὺς κατόπιν ἀνέφερε τὰς διεξαγομένας ἐν Ρώμῃ ἀγγλοϊταλικὰς διαπραγματεύσεις, συσχετίσας οὕτω αὐτὰς πρὸς τὴν ὅλην ἐν Εὐρώπῃ κατάστασιν, διότι ἀσφαλῶς ἐπίτευξις συνεννοήσεως μεταξὺ Ἀγγλίας καὶ Ἰταλίας, μὲ τὴν συμμετοχὴν τῆς Γαλλίας θὰ ἐπιφέρῃ ἀλλαγὴν εἰς τὴν κατάστασιν καὶ ἡ Ρώμη δὲν θὰ ὑστερήσῃ εἰς τὸ νὰ παράσχῃ φιλικὰς συμβουλὰς πρὸς τὸ ἕτερον ἄκρον τοῦ ἐκ τῆς ἰταλικῆς πρωτευούσης ἀρχομένου ἄξονος.

Ο ΛΟΡΔΟΣ ΛΟ'Υ'Δ ΕΙΣ ΑΓΚΥΡΑΝ

ΧΘΕΣ ΕΦΘΑΣΕΝ ΕΙΣ ΤΑ ΑΔΑΝΑ

Ἄδανα, 29. Ἀφίκετο σήμερον ἀεροπορικῶς ἐκ Λευκωσίας ὁ ἄλλοτε ὕπατος ἁρμοστὴς τῆς Ἀγγλίας ἐν Αἰγύπτῳ λόρδος Λόϋδ.

Ὁ λόρδος προέρχεται ἐκ τοῦ Ναϊρόμπι τῆς Νοτίου Ἀφρικῆς καὶ μεταβαίνει εἰς Λονδῖνον.

Κατὰ τὴν προσγείωσιν τοῦ ἀεροπλάνου

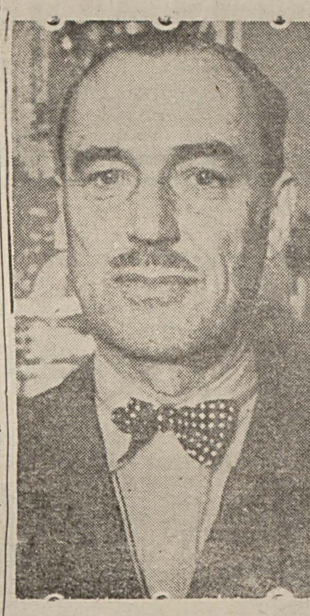

Ὁ λόρδος ΛΟ'Υ'Δ

τοῦ λόρδου Λόϋδ, ἐνεσφηνώθησαν οἱ τροχοί του εἰς τὸ λασπῶδες σημεῖον τοῦ ἐδροδρομίου καὶ κατέστη ἀδύνατος ἡ ἀπογείωσίς του.

Ὁ λόρδος Λόϋδ θὰ μεταβῇ τὴν Πέμπτην διὰ τῆς ταχείας ἀμαξοστοιχίας τοῦ Ταύρου εἰς Ἄγκυραν, ὁπόθεν θὰ ἀναχωρήσῃ μέσῳ Στομποὺλ εἰς Λονδῖνον.

Ὁ λόρδος Λόϋδ ἐδήλωσε τὰ ἑξῆς εἰς τοὺς ἀντιπροσώπους τοῦ τύπου :

— Εἰς τὴν Ἄγκυραν θὰ ὑποβάλλω τὰ σέβη μου πρὸς τὸν Ἀτατούρκ. Θὰ εἶμαι ἐξαιρετικῶς εὐτυχὴς συναντῶν τὸν Ἀρχηγόν σας».

Κατεβάλλεται προσπάθεια ἀπαλλαγῆς τοῦ ἀεροπλάνου ἀπὸ τοῦ σημείου εἰς τὸ ὁποῖον ἔχουν ἐνσφηνωθῇ οἱ τροχοί του.

Τὸ ἀεροπλάνον εἶναι βομβαρδιστικὸν, τύπου «Βαλένσια». Τὸ πλήρωμά του ἀπαρτίζεται ἀπὸ 12 ἄνδρας ὑπὸ τὴν ἀρχηγίαν σμηναγωγοῦ καὶ ἀξιωματικῶν τινῶν.

Η ΠΩΛΗΣΙΣ ΤΟΥΡΚΙΚΩΝ ΚΑΠΝΩΝ ΚΑΙ ΣΙΓΑΡΕΤΤΩΝ ΕΝ ΑΓΓΛΙΑ

Ὁ ἐν Λονδίνῳ εὑρισκόμενος Γεν. Διευθυντὴς τῶν Μονοπωλίων κ. Μιτὰτ Γενὲλ ἐπέτυχε μερικὴς συμφωνίας διὰ τῶν ὁποίων θὰ εἶναι δυνατὴ ἡ πώλησις τουρκικῶν καπνῶν καὶ σιγαρέττων ἐν Ἀγγλίᾳ. Ἀποστάλησαν ἤδη εἰς τὸ Λονδῖνον τὰ σιγαρέττα τὰ ὁποῖα ἔχουν κατασκευασθῇ εἰδικῶς εἰς τὸ καπνεργοστάσιον τοῦ Τζιμπαλή.

ΜΙΑ ἐκλογικὴ ἐπιτυχία τῶν ἐθνικοσοσιαλιστῶν τῆς Οὐγγαρίας ἐκίνησε ζωηρὸν ἐνδιαφέρον ἐν Εὐρώπῃ.

Ὑπάρχουν οἱ διαπιστοῦντες ἐνίσχυσιν τοῦ ἐθνικοσοσιαλισμοῦ, τοῦ φασισμοῦ δηλαδὴ εἰς τὴν Κεντρικὴν Εὐρώπην, εἰς τὰς χώρας ὅπου τὰ πολιτεύματα ε

ΠΡΑΤΕΥΟΥΣΑ ΠΟΛΙΣ ΕΠΑΡΧΙΑΙ

ΠΟΛΙΣ

—*Τροποποιήσεις εἰς τὰ βιβλία τῶν σχολῶν μέσης παιδεύσεως*

Τὸ ὑπουργεῖον τῆς Παιδείας ἐπέφερε νέας τροποποιήσεις εἰς τὰ βιβλία Μαθηματικῶν, Φυσικῆς καὶ Χημείας τῶν σχολῶν Μέσης Παιδεύσεως καὶ Λυκείων. Τὰ νέα βιβλία θὰ χρησιμοποιηθοῦν ἀπὸ τοῦ προσεχοῦς ἔτους εἰς τὰς σχολὰς αὐτάς.

Τὸν προσεχῆ Ἰούλιον θὰ συνέλθῃ ἐν Ἀγκύρᾳ μία ἐπιτροπὴ ἡ ὁποία θὰ ἐξετάσῃ καὶ ἄλλα βιβλία καὶ θὰ κρίνῃ ἐὰν ἔχουν ταῦτα ἀνάγκην μεταρρυθμίσεως τῶν κειμένων.

—*Ἡ θέσις τῆς σχολῆς Σαὶν Ζὼρζ μετὰ τὴν προσάρτησιν τῆς Αὐστρίας πρὸς τὴν Γερμανίαν*

Μετὰ τὴν προσάρτησιν τῆς Αὐστρίας ὑπὸ τῆς Γερμανίας ἤρχισε νὰ διαδίδεται ὅτι ἡ ἐνταῦθα αὐστριακὴ σχολὴ θὰ συγχωνευθῇ μὲ τὴν γερμανικὴν σχολὴν τῆς πόλεώς μας. Ἐν τούτοις κανὲν διάβημα σχετικὸν δὲν ἔγινεν ἄχρις ὥρας παρὰ τῆς Διευθύνσεως τῆς Παιδείας.

—*Ἐξαγωγὴ τιφτικιῶν εἰς Ἰταλίαν*

Ἡ Ἰταλία ἤρχισε νὰ ἀγοράζῃ τιφτικια ἐκ Τουρκίας. Ἡ Ἰταλία διὰ πρώτην φορὰν ἐμφανίζεται ὡς πελάτης τιφτικιῶν ἐκ τῆς χώρας μας.

—*Ἐπισκευὴ ἠλεκτρικοῦ καλωδίου*

Ἡ ἑταιρία τοῦ Ἠλεκτρισμοῦ θὰ ἐπισκευάσῃ τὸ καλώδιον τὸ ὁποῖον συνδέει τὴν ἀκτὴν τοῦ Σαρακηνοῦ μὲ τὸ Σαλαμίνα. Ἡ ἐπισκευὴ αὕτη θὰ διαρκέσῃ 15 ἡμέρας.

Εἰδοποιήθησαν δὲ οἱ ἁλιεῖς νὰ μὴ διέρχωνται πλησίον τῆς γραμμῆς τοῦ καλωδίου.

—*Ἡ ἵδρυσις παιδικῶν σταθμῶν*

Συνεχίζονται αἱ προετοιμασίαι διὰ τὴν ἵδρυσιν τῶν ἀσύλων εἰς τὰ ὁποῖα θὰ ἀφίνουν οἱ ἐργαζόμεναι μητέρες τὰ παιδιά των, τὰ ἔχοντα ἡλικίαν ἀπὸ 3—7 ἐτῶν, διὰ νὰ μὴ ἀσχολοῦνται αὐταὶ δι' ὅλης τῆς ἡμέρας εἰς τοὺς ἑρμῶνας καὶ συνεπῶς ἀπὸ μικρὰ εἰς τὴν ἀλητείαν.

—*Ἡ καταπολέμησις τῆς ἀκριβείας τῆς ζωῆς*

Εἴχομεν γράψει πρὸ ἡμερῶν ὅτι εἰς τὴν Διεύθυνσιν Ἀγορανομίας τῆς Δημαρχίας θὰ ἱδρυθῇ εἰδικὸν Γραφεῖον τὸ ὁποῖον θὰ προσδιορίζῃ τὰς τιμὰς τῶν τροφίμων εἰς τὴν ἀγορὰν, καὶ θὰ καταρτίζῃ καὶ θὰ ἐπικυρώνῃ τὰ τιμολόγια τῶν καφενείων, ζυθοπωλείων, ἑστιατορίων κ.λπ.

Ἡ λειτουργία τοῦ Γραφείου τούτου θὰ ἀρχίσῃ ἀπὸ τοῦ προσεχοῦς Ἰουνίου.

— *Ἀπαλλοτρίωσις καταστημάτων ἐν Ταχτάκαλε*

Ἀπεφασίσθη ἁρμοδίως ἡ ἀπαλλοτρίωσις τῶν μικροκαταστημάτων τὰ ὁποῖα εὑρίσκονται περίγυρα τοῦ τεμένους Ρουστὰμ Πασᾶ εἰς τὸ Ταχτάκαλε.

—*Ἡ φορολογία τῶν φωτεινῶν διαφημίσεων*

Καθημερινῶς πολλαπλασιάζονται εἰς τὴν πόλιν μας αἱ φωτειναὶ ρεκλάμαι. Ἡ Δημαρχία ἐπελήφθη τῆς μελέτης τοῦ ζητήματος τούτου ἀπὸ τῆς πλευρᾶς τῆς φορολογίας τῶν φωτεινῶν ρεκλαμῶν. Θὰ χρεισθῇ πρὸς τοῦτο νὰ γίνουν προσθῆκαι εἰς τὸν κανονισμὸν περὶ τειχοκολλήσεων καὶ διαφημίσεων. Θὰ ζητηθῇ ἐπὶ τοῦ ζητήματος τούτου καὶ ἡ γνώμη τοῦ ἀστεοδόμου κ. Προύστ.

ΕΠΑΡΧΙΑΙ

—*Τριετὴς μικρὸς ζυγίζει 40 χιλιόγραμμα*

Ἡ «Δὲν Τελεγράφ» πληροφορεῖται ἐξ Ἀδάνων ὅτι εὑρίσκεται ἐκεῖ ἕνα τριετὲς παιδάκι, ὀνόματι Ρεμζάν, τὸ ὁποῖον ζυγίζει ἤδη 40 κιλὰ καὶ ἀποτελεῖ φαινομενον.

Τὸ βάρος τοῦ παιδίου αὐξάνει ἀλματικῶς.

Ὁ Ρεμζὰν δὲν δύναται νὰ περιπατήσῃ μόνος. Ὑποβαστάζεται πάντοτε ὑπὸ 2 ἀτόμων.

— *Μία θηριώδης μητέρα*

Εἰς τὰ Ἄδανα ἤρχισεν ἐνώπιον τοῦ κακουργοδικείου ἡ δίκη τῆς χωρικῆς Φατμᾶ, ἡ ὁποία κατηγορεῖται ὅτι ἐσφάγιασε ἰδιοχείρως τὸ ἀρτιγέννητον βρέφος της.

Ἡ κακοῦργος μητέρα, κατὰ τὴν ἀπολογίαν της ἀνέφερε ὅτι ἡ γάτα κατεσπάραξεν τὸ παιδάκι της.

— *Χιονίζει ἐν Προύσῃ*

Τηλεγραφεῖται ἐκ Προύσης, ὅτι ἀπὸ τριημέρου ἐνέσκηψεν ψῦχος δριμύτατον.

Ἀπὸ χθὲς ἤρχισε νὰ χιονίζῃ.

—*Τὸ κακούργημα ἑνὸς μεθυσμένου*

Μεταδίδεται ἐκ Σμύρνης ὅτι προχθὲς τὴν νύκτα εἰς τὸ Χαλκὲ Πινὰρ διεπράχθη στυγερὸν ἔγκλημα.

Κάποιος Ριζᾶ ἐφιλονείκησε, διατελῶν ἐν κατεστάσει μέθης μετὰ τοῦ ὀνόματι Ζιᾶ καὶ τὸν ἐφόνευσε διὰ μαχαίρας.

—*Πυρκαϊὰ δάσους*

Ἀγγέλλεται ἐκ Προύσης ὅτι εἰς τὰ δάση τοῦ Σκρὴ καγιᾶ ἐξερράγη πυρκαϊά. Ἀπεπειρώθη δαμασμὸς ἐκτασις ἀρκετῶν στρεμμάτων γῆς. Τὰ αἴτια τῆς προελεύσεως τοῦ πυρὸς δὲν ἐγνώσθησαν.

ΚΟΙΝΩΝΙΚΗ ΖΩΗ

ΔΗΜΗΤΡΙΟΣ Κ. ΚΑΠΟΥΣΟΥΣΟΓΛΟΥ
ΚΑΙ
ΑΦΡΟΔΙΤΗ ΕΜ. ΚΟΛΕΜΒΑ
Ἐμηνευτεύθησαν
Ἐν Ἀγ. Στεφάνῳ, τῇ 27)3)938

— *Ἀρραβῶνες*

Τὴν παρελθοῦσαν Κυριακὴν, ἐν μέσῳ συγγενῶν καὶ φίλων, ἐτελέσθησαν οἱ ἀρραβῶνες τοῦ γνωστοῦ ἐν Φαναρίῳ ὀδοντοϊατροῦ κ. Κωνσταντίνου Δ. Νικολαΐδου μετὰ τῆς διὰ πολλῶν ἀρετῶν καὶ χαρίτων πεπροικισμένης δεσποινίδος Καίτης Κ. Κουρτέση.

Τοὺς δακτυλίους ἀντήλλαξε ὁ μητροπολίτης Λαοδικείας κ. Δωρόθεος.

Πρὸς τοὺς ὑπὸ τοὺς ἀρίστους οἰωνοὺς μνηστευθέντας εὐχόμεθα ταχεῖαν τὴν διὰ τοῦ ὁμαλίου ἕνωσιν. Α. Α.

— *Ρεσιτὰλ πιάνου*

Τὴν Κυριακὴν 10ην Ἀπριλίου, ὥρα 17 εἰς τὴν Γαλλικὴν Ἕνωσιν δίδεται ὑπὸ τῆς νεαρᾶς δεσποινίδος Πόπης Παναγιωτίδου ἐνδιαφέρον ρεσιτὰλ πιάνου, μὲ ἐκλεκτότατον πρόγραμμα.

Τὸ τάλαντον τῆς δεσποινίδος Παναγιωτίδου, τὸ τόσον γνωστὸν εἰς τὴν μουσικὴν κίνησιν τῆς πόλεώς μας, ὑπόσχεται ἰδιαιτέραν ἐπιτυχίαν τοῦ ρεσιτάλ.

— *Ἑλληνικὴ Ἕνωσις*
Διάλεξις

Σήμερον Τετάρτην 30 Μαρτίου καὶ ὥραν 19.30 διάλεξις ἀπὸ τοῦ κ. Φρανσουᾶ Ψάλτη. Θέμα Διαλέξεως «Τὸ ἑλληνικὸν πνεῦμα».

Ἐκ τοῦ Γραφείου

Οὐρολόγος—Χειρουργὸς
ΚΑΘΗΓΗΤΗΣ
ΜΠΕΧΑΕΔΙΝ ΛΟΥΤΦΗ ΒΑΡΝΑΛΑΝ
Εἰδικὸς διὰ τὰς παθήσεις τῶν νεφρῶν, τῆς κύστεως, καὶ τῶν οὐροποιογεννητικῶν ὀργάνων.
Πέραν, ἐναντι τῆς Τραπέζης Ἐργασίας, ὁδὸς Ἐμὶρ Νεβρουζ ἀριθ. 10, ἀπαρτεμὰν Παναγίας ἀρ. 2
Τηλέφωνον 42203

ΑΥΣΤΗΡΑΙ ΕΙΚΟΝΕΣ ΕΓΚΛΗΜΑΤΑ

—*Ἡ πρόχειρος χρῆσις μαχαιριδίων ξυρίσματος*

Ὁ Χουσεὶν κάτοικος Κασὶμ παρὰ ὁδὸς Τσατμὰ Μεσεζὴτ ἀριθ. 7 ἔπληξε διὰ μαχαιριδίου ξυρίσματος καὶ ἔτραυμάτισεν εἰς τὸ πρόσωπον τὴν φίλην του Ναϊμὲ, μετὰ τῆς ὁποίας συνέζη ἀπὸ διετίας.

Τὸ ἐπεισόδιον ὀφείλεται εἰς λόγους ζηλοτυπίας.

2 Εἰς τὴν ὁδὸν Μολλὰ φενερῆ τοῦ Ἀζαγάλογλου, ἦλθον εἰς ρῆξιν 2 συγκατοικοι, οἱ Σεφὴκ καὶ Ὀσμάν.

Κατ' αὐτὴν ὁ Σεφὴκ ἐτραυμάτισεν ἐπικινδύνως τὸν ἀντίπαλόν του διὰ μαχαιριδίου ξυρίσματος εἰς τὴν κεφαλήν.

—*Μία λαμπρὰ μνηστὴ*

Ὁ Τεφὴκ, κάτοικος Βεγᾶ ὁδὸς Καλενδερχανὲ ἀρ.23 ἰσχυρίσθη εἰς τὴν ἀστυνομίαν, ὅπου ἀπεταίθη, ὅτι ἐκλάπησαν ἀπὸ τὸ χαρτοφυλάκιόν του 1000 λίραι καὶ ὅτι τὴν κλεπὴν διέπραξεν ἡ μνηστή του Νευριέ, μετὰ τῆς ὁποίας εἶχε φιλονεικήσει τὴν ἐξοπτεραίαν.

Ἡ τελευταία συνελήφθη καὶ ὑπεβλήθη εἰς ἀνάκρισιν

— *Τροχιοδρομικὰ δυστυχήματα*

Εἰς τὴν καμπὴν τῆς πλατείας τοῦ Τεοῦνελ, τὸ ὑπ' ἀριθμὸν 199 τροχιοδρομικὸν ὄχημα ὁδηγούμενον ὑπὸ τοῦ βάτμαν Νευρὴ παρέσυρε καὶ ἐτραυμάτισεν εἰς τὴν κεφαλὴν τὸν κωφάλαλον Δαβὴτ διαμένοντα εἰς τὴν ὁδὸν Γκαλὴπ ὀδὲ τοῦ Πέραν.

***

Πλὴν τὴν τροχιοδρομικὴν στάσιν τοῦ Ἀγᾶ Χαμὰμ εἰς τὰ Ὑδραυλεῖα, ὁ 15ετὴς Ἀρσὰκ, παρεσύρθη καὶ ἐτραυματίσθη εἰς διάφορα μέρη τοῦ σώματός του ὑπὸ τοῦ ἀγοραίου αὐτοκινήτου τοῦ σωφὲρ Γιακεύπ.

—*Πυρκαϊὰ*

Ἀπὸ τὸ ἰσόγειον τῆς ἐν Κιουτσοὺκ παζὰρ, ὁδὸς Τεσβιετζῆ, οἰκίαν τοῦ ἐμπόρου ζυλείας κ. Σαΐμ, ἐξερράγη πυρκαϊά.

Ἀπεπειρώθη τὸ πάτωμα ἐκ τοῦ ὁποίου προέκυψε τὸ πῦρ.

Ἕνα ἀπαράμιλλον ἀριστούργημα τὸ ὁποῖον ἐπὶ μῆνας προβάλλεται εἰς τοὺς κινηματογράφους τῆς Εὐρώπης καὶ Ἀμερικῆς
Ο ΝΕΟΣ
ΡΟΒΙΝΣΩΝ ΚΡΟΥΣΟΣ
Μὲ τοὺς περιφήμους πρωταγωνιστὰς τῆς ταινίας ΕΣΚΙΜΩ
ΜΑΛΟ ΚΑΙ ΜΑΜΟ
25 ΠΡΑΞΕΙΣ ΕΙΣ ΜΙΑΝ ΦΟΡΑΝ
Ἕνα ἔργον γεμᾶτο περιπέτειες ἀγωνίαν, μυστήριον
ΣΗΜΕΡΟΝ
ἀπὸ τὰς ἡμερίδας στὸ
ΑΛΚΑΖΑΡ

ΕΚΚΛΗΣΙΑ

— *Ἱερὸς Ναὸς Ἁγίου Ἰωάννου τῶν Χίων*

Φέρεται εἰς γνῶσιν τῶν εὐσεβῶν Χριστιανῶν ὅτι τῇ μεθαύριον Παρασκευῇ ἡ Ἀκολουθία τῶν Χαιρετισμῶν τῆς Ὑπεραγίας Θεοτόκου ψαλλήσεται τῇ δ ὥρα μ.μ. ὑπὸ τοῦ Ἀρχιμανδρίτου Ταταούλου Νικολάου Κουτρουμπῆ. ὅστις θὰ κηρύξῃ καὶ τὸν θεῖον Λόγον.

— *Ἱερὸς Ναὸς Ἁγίου Παντελεήμονος Κουσγουντζουκίου*

Φέρεται εἰς γνῶσιν τῶν εὐσεβῶν ἐνορίτῶν ὅτι τὴν προσεχῆ Παρασκευὴν κατὰ τὴν ἀκολουθίαν τῶν Χαιρετισμῶν τῆς Θεοτόκου θὰ χοροστατήσῃ ὁ μητροπολίτης Χαλκηδόνος κ. Μάξιμος, διακονοῦντος τοῦ κ. Γαλακτίωνος.

ΖΗΤΗΣΑΤΕ ΤΙΜΑΣ
ΕΚΔΡΟΜΗΣ ΑΘΗΝΩΝ
ΕΙΣ ΤΑ ΓΡΑΦΕΙΑ ΜΑΣ
Ὅπου θὰ βρῆτε τὴν καλλιτέραν ἐξυπηρέτησιν, τιμὰς ἀσυναγωνίστους καὶ πεῖραν ἐξασφαλίζουσαν ταξεῖδι τόσον στὴν ἀναχώρησι ὅσον καὶ στὴν ἐπιστροφὴ χωρὶς ἔνοιες
Πληροφορίαι— Λεπτομέρειαι
17-ΒΑΤΗΣ-17
Προκυμαία Γαλατᾶ. Τηλέφωνον 43043

Η ΚΛΙΝΙΚΗ
ΑΠΟΚΡΥΦΩΝ ΝΟΣΗΜΑΤΩΝ
ΑΝΔΡΩΝ ΚΑΙ ΓΥΝΑΙΚΩΝ
ΤΟΥ ΙΑΤΡΟΥ
Α. ΘΕΟΔΩΡΙΔΟΥ
Πεῖρα πολυετής, θεραπεία ρριζική
Ἡ πρώτη ἐπίσκεψις δωρεάν
ΤΙΜΑΙ ΛΟΓΙΚΑΙ
Ὧραι ἐπισκέψεων 9—12 καὶ 14—23.
Ἰστικλὰλ Δζαδδεσί, ἀρ. 184, Ζιὰ Ἄγκαφ ἀπαρτεμὰν, δεν πάτωμα ἀπέναντι τοῦ Λυκείου Γαλατᾶ Σαραϊ

ΤΕΣΣΑΡΕΣ ΚΑΛΛΙΤΕΧΝΑΙ
ΛΙΟΝΕΛ ΜΠΑΡΥΜΟΡ ΦΡΑΝΣΟ ΤΟΝΕ
ΜΕΛΒΥΝ ΝΤΟΥΓΚΛΑΣ ΤΖΑΝ ΣΤΕΒΑΡΤ
συναγωνιζόμενοι μὲ τοὺς
ΡΟΜΠΕΡ ΤΑΥΛΟΡ καὶ ΤΖΟΑΝ ΚΡΑΟΥΦΟΡΔ
θὰ ἐνθουσιάσουν ΑΠΟΨΕ τοὺς θεατὰς στὸ
ΣΙΝΕ ΜΕΛΕΚ
μὲ τὸ γαλλιστὶ ὁμιλοῦν φίλμ
Η ΓΟΗΣΣΑ
ΕΞΟΧΟΙ ΕΡΩΤΙΚΑΙ ΣΚΗΝΑΙ

ΤΕΧΝΗ—ΗΘΟΠΟΙΙΑ
ΔΡΑΜΑΤΙΚΟΤΗΣ—ΖΩΝΤΑΝΟΤΗΣ
ΡΕΑΛΙΣΜΟΣ—ΣΚΗΝΟΘΕΣΙΑ
ΔΙΑΚΟΣΜΟΣ—ΠΛΟΥΤΟΣ
ὅλα πρωτότυπα, καταπληκτικὰ στὸ ὑπεράνθρωπον δημιούργημα
ΠΕΤΡΟΣ
Ο ΜΕΓΑΣ
τοῦ Α. ΤΟΛΣΤΟΙ
ἐνσαρκωμένο ἀπὸ τοὺς κορυφαίους Ρώσους καλλιτέχνας καὶ σκηνοθετημένο ἀπὸ τὸν μέγιστον Ρῶσον σκηνοθέτην ΒΛΑΝΤ ΠΕΤΡΩΦ μὲ σύμπραξι 30 μεγάλων καλλιτεχνῶν, 500 ἠθοποιῶν ἐξ ἐπαγγέλματος, 20.000 βοηθητικῶν προσώπων.
ΑΥΡΙΟΝ ΒΡΑΔΥ στὸ
ΣΙΝΕ ΤΟΥΡΚ

Τὸ Σινὲ ΚΟΥΡΤΟΥΛΟΥΣ εἰς τὸ Παγκάλτι καὶ πάλιν ἐγκαινιάζει ἕνα κολοσσιαῖον πρόγραμμα
Ο ΤΑΡΖΑΝ ΦΕΥΓΕΙ
ταινία ὁμιλοῦσα τουρκιστὶ
μὲ τὸν ΤΖΟΝΝΙ ΒΑΪΣΜΟΥΕΡ
καὶ τὴν Ο. ΣΟΥΛΙΒΑΝ
Ἑσπερὶς : ΤΑΡΖΑΝ 9.30
Η ΜΙΚΡΑ ΠΡΙΓΚΗΠΙΣΣΑ
μὲ τὴν χαριτωμένην μικροῖλαν ἠθοποιὸν ΣΙΡΛΕΥ ΤΕΜΠΛ
ΣΙΡΛΕΥ 8.30

ΜΑΞΙΜ
ΕΛΛΗΝΙΚΟΝ ΚΑΛΛΙΤΕΧΝΙΚΟΝ ΣΥΓΚΡΟΤΗΜΑ
Καλλιτεχνικὴ διεύθυνσις
ΓΙΑΝΝΗ ΣΥΛΙΑΝΟΠΟΥΛΟΥ
ΣΗΜΕΡΟΝ
ΑΛΛΑΓΗ ΠΡΟΓΡΑΜΜΑΤΟΣ
Νέα σπαρταριστὰ νούμερα γεμάτα ἀπὸ ἔξυπνη καὶ ἁλατισμένη σάτυρα
ΕΝΑ ΞΕΚΑΡΔΙΣΤΙΚΟΝ ΦΙΝΑΛΕ
ΔΙΚΑΣΤΗΡΙΟΝ ΓΥΝΑΙΚΩΝ
Λαμβάνουν μέρος ὅλοι οἱ ἠθοποιοί
Καὶ ἕνα κωμικώτατον σκέτς ἡ ἀγαπημένη καὶ λατρευτή σας
ΣΟΦΙΑ ΒΕΜΠΟ
Σὲ ἐντελῶς νέα τραγούδια μὲ τὰ ὁποῖα θὰ σᾶς γοητεύσῃ ὅπως πάντοτε
ΓΕΛΙΑ ΑΚΡΑΤΗΤΑ

Τὸ Θέρος

Σ' ἀρκετὰ σπίτια καὶ σ' ἀπαρτεμάν ἀνέβηκε πλέον ἡ τελευταία κοῦφα μὲ ξύλα.

— Τὴν ἐπρόσεξαν.

— Ἄλλοτε ἡ ἄνοδος κούφας μὲ ξύλα καμμίαν ἐντύπωσιν δὲν ἔκαμνε, ἀκόμη δὲ κι' ἔναν γιὰ νὰ περάσῃ ἀνοίγαν πόρτες, σὰν νὰ ἐπρόκειτο νὰ περάσῃ Δούριος Ἵππος.

— Προκειμένου περὶ τελευταίας κούφας τὸ πρᾶγμα διαφέρει.

—Παίρνει κάποιαν δραματικότητα, ἐφ' ὅσον σημαίνει ὅτι θὰ γίνῃ ἀνάγκη ν' ἀγορασθοῦν ξύλα, τώρα ποὺ ἦλθαν τὰ χελιδόνια καὶ πρασίνισαν ἀφῆδνως ἡσυχίτιες τοῦ Κεσὶμ παιᾶ.

— Ἡ τελευταία κούφα μὲ ξύλα συγκινεῖ πάντοτε, ὁποωσδήποτε ὅμως σπηλιαίζει τὰ τελειώσῃ αὐτὴ ἡ ἱστορία τῆς Θερμάστρας.

— Αὐτὲς ἡ ἴδιες ἡ θερμάστρες καταλαβαίνουν ὅτι ἔφθασε τὸ τέλος των.

— Κλαίουν καὶ ὀδύρονται ποὺ ἠνόησαν τὸν θάνατον καὶ τὰ δάκρυά τους εἶναι τὸ καταχνόπερο ποὺ στάζει ἀπ' τὰ μπουριά.

— Σόμπες καπνίζουν καὶ σόμπες στάζουν, ὁπότε στὰ μπουριὰ κρεμιοῦνται σὰν χειμωνιάτικα πεπόνια, τενεκεδάκια πρὸς συγκέντρωσιν τοῦ καταχνόπερου, ποὺ μπορεῖ νὰ καθυποχρεώσῃ χαλιὰ καὶ φορεσιές.

***

Ὁ ἥλιος παρουσιάσθη χθὲς κάπως συνεσταλμένος.

—Ἔκαμνε τὴν ἐντύπωσι, ὅτι ἐντρέπετο γιὰ τὴν ἐξωφάνισίν του ἀνοιξιάτικα.

— Ἄφαντος ἦτο δυὸ μέρες, ἐνῷ λαμπρὸς σύζυγος Περπιώτης μιὰ μόνον ἡμέρα ἐξαφανίζεται κι' ἀρχίζουν τὰ τηλεφωνήματα.

— Ὁ κόσμος εἶδε τὸ φῶς τὸ ἀληθινό, ποὺ ἐπλημμύρισε τὴν Πόλη καὶ βγῆκαν γαλότσες

—Μὲ κάποια ἀνανούρισιν ἐγίνετο δεκτὴ ἡ ἀλλαγὴ τοῦ καιροῦ, οἱ πετεινοὶ χαιρέτισαν τὴν νέαν καλοκαιρία κι' οἱ ἡλικιωμένοι, ποὺ τόσον ἀντιπαθοῦν τὸν Μάρτη, πῆραν θάρρος ἂν καὶ τελευταῖος ὁ κόσμος ποὺ πεθαίνει εἶναι μέσης ἡλικίας.

—Ἡ καρδιὰ καὶ τὰ διάφορα στρεβοπατήματα τῆς ποιήσεως τὸ λέγονται γιὰ τὸ ἐπίσημότερον μὲ γαλλικὰ ὀνόματα, ἔγιναν μόδα.

—Πάντως οἱ ἡλικιωμένοι μὲ τὴν χθεσινὴ ἀνοιξιάτικην ἡμέρα συνῆλθαν καὶ λογάριαζαν πότε ὁ Μάρτης ἀναχωρεῖ σὺν Θεῷ.

ΜΑΡΙΟΥ
ΟΝΕΙΡΑ...ΝΕΙΑΤΑ

Πρωτότυπον ἀθηναϊκὸν μυθιστόρημα

)(330)(

Ὁ Ἄλκης προσέθεσε :

— Τώρα μπορῶ νὰ σοῦ ὁμολογήσω ὅτι εἶχα φοβέρη σ' ἕνα σημεῖον... ποὺ δὲν εἶχα πιὰ δική μου θέλησι. Ἀλλοίμονο σὲ κεῖνον ποὺ χάνει τὸ ἠθικό του. Ἤμουν τόσο ἀπογοητευμένος ἀπὸ τὴ ζωή, δὲν πίστευα πιὰ σὲ τίποτα. Χθὲς, μόλις ἔφθασα στὸ σπίτι, ὁ πατέρας μὲ κράτησε πολλὴ ὥρα κοντά του. Ἄ, Γεῶργο, αὐτὸς ξέρει τί θέλει. Μεταχειρίσθηκε ὅλα τὰ δυνατὰ μέσα γιὰ νὰ μὲ πείσῃ. Τί δὲ μοῦ εἶπε ; Πῶς αὐτὸ τὸ συνοικιέσιο θὰ ἦταν ἡ εὐτυχία τοῦ σπιτιοῦ... πῶς ἀπὸ μένα ἐξαρτᾶται ἡ εὐτυχία ὅλων μας... Πῶς θὰ πέθαινε ἥσυχος, μόνο ἂν εὐλογοῦσε τὸ γάμο μου μὲ τὴν Ἀσπασία. «Ἂν μ' ἀγαπᾶς, τώρα θὰ τὸ δεῖξῃς, παιδί μου», μοῦ εἶπε σχεδὸν μὲ δάκρυα στὰ μάτια. Ποτὲ δὲ μοῦ μίλησε ὁ πατέρας μὲ τόσο ἱκετευτικὸ τρόπο, ἐξηκολούθησε ὁ Ἄλκης. Ἐννοεῖς ὅτι μοῦ κόστιζε πολὺ νὰ τὸν λυπήσω... Καὶ σκέφθηκα :

»Ἔτσι κι' ἔτσι χάλασε ἡ ζωή μου. Γιατὶ νὰ πικράνω τὸν ἄνθρωπο ποὺ σέβομαι, ποὺ λατρεύω, μὲ μιὰ ἐπιμονὴ ποὺ δὲν ἔχει πιὰ κανένα σκοπό; Ἂς εἶμαι 'γὼ δυστυχὴς γιὰ νὰ εἶναι οἱ γονεῖς μου εὐτυχισμένοι. Καὶ τότε.

Διέκοψε τὴ φράσι του.

Ἡ συγκίνησις τοῦ ἔκοψε τὴ φωνή.

— Τότε; ρώτησε ὁ Γεῶργος.

— Ἤμουν ἕτοιμος νὰ σῶ τὸ ἰναί», ποὺ περίμενε κεῖνος μὲ ἀγωνία. Δὲ μοῦμενε πιὰ δύναμις γιὰ ἀντίστασι. Ὁ πατέρας ποὺ εἶνε καλὸς ψυχολόγος, χάϊδεψε τρυφερὰ τὰ μαλλιά μου καὶ μοῦ εἶπε : «Διστάζεις ἀκόμη;. Ἔλα γυιέ μου, κάνε μου τὴ χάρι ποὺ σοῦ ζητῶ. Μὴν πῆς τίποτα ἀκόμη. Μά. δῶσε μου τὸ δακτυλίδι σου, γιὰ νὰπεισθῶ πῶς εἶσαι ἀκόμη ἐλεύθερος...

»Ἔρριξε ἕνα ἀνήσυχο βλέμμα στὸ χέρι μου καὶ ἔκανε μιὰ κίνησι ἐκπλήξεως. Μὲ ρώτησε τότε : «Ποῦ εἶνε τὸ δακτυλίδι σου, Ἄλκη ; «Ἐγὼ τὸ εἶχα περάσῃ στὸ δάκτυλο τῆς Νίνας. Ἀμέσως ὅμως δικαιολογήθηκα. «Τὸ ἔρριξα στὴν Ἀθήνα πατέρα», τοῦ ἀπήντησα. Τότε ἐκεῖνος μὲ κύτταξε στὰ μάτια. «Δὲν πειράζει, μοῦ εἶπε, ὁ λόγος σου μοῦ ἀρκεῖ».

Ὁ Ἄλκης στάθηκε πρὸς στιγμήν.

— Λοιπόν ;

— Ἐκείνη τὴ στιγμή, δὲν ξέρω κι' ἐγὼ τί συνέβη μέσα μου. Ἤμουν πρόθυμος νὰ ὑπακούσω στὴν πατρικὴ προσταγή. Μὰ μιὰ ἄγνωστη δύναμι, ποὺ μὲ κυρίευσε, κάτι ποὺ δὲν μπορῶ νὰ προσδιορίσω, πάγωσε τὰ λόγια στὰ χείλη μου.

«Πατέρα, τοῦ εἶπα, ἄφησέ με νὰ σκεφθῶ ἀκόμη... μιὰ μέρα. Αὔριο τὸ βράδυ ἔχεις τὸ λόγο μου πῶς θὰ σοῦ ἀπαντήσω... Μοῦ ἔταξες τριῶν ἡμερῶν προθεσμία. Οἱ δυὸ μέρες πέρασαν, μὰ μένει ἡ αὐριανή».

»Ὁ πατέρας φάνηκε ἱκανοποιημένος. «Καλά, μοῦ εἶπε, ἂς γίνῃ ὅπως θέλεις. Πάντως νὰ ξέρῃς πῶς ἕνα πρᾶγμα μόνο μὲ ἀπασχολεῖ: τὸ μέλλον, ἡ εὐτυχία σου. Τώρα πήγαινε, κι' ἂς σὲ φωτίσῃ ὁ Θεός.»

Ὁ Γεῶργος, ποὺ εἶχε ἀκούσῃ προσεκτικὰ τὴ διήγησι τοῦ φίλου του, ἐψιθύρισε :

— Ἡ τύχη, ἡ καλὴ τύχη σὲ βοήθησε, Ἄλκη. Ἔπειτα ;

— Τὰ ἄλλα τὰ ξέρεις. Θὰ τἄμαθες ἀπὸ τὴ Μάρω. Ὁ πατέρας τὴν κράτησε σήμερα στὸ σπίτι, γιὰ νὰ μ' ἀφήσῃ μόνο μὲ τὴ μάννα. Μοῦ φάνηκε ὅμως παραξένο ἕνα πρᾶγμα : ἐκείνη δὲ μὲ στενοχώρησε πάρα πολύ. Ὅλο τὸ δρόμο, ποὺ κάναμε μαζί, κρατοῦσε τὸ χέρι μου καὶ μεῦρριχνε ἀνήσυχα βλέμματα. Μέβρισκε, ὅπως μοῦ εἶπε, ἀδύνατο, ἀλλαγμένο. Καὶ ὅλο μὲ ρωτοῦσε γιὰ τὴ ὑγεία μου. Σὰν νὰ ζητοῦσε νὰ μαντεύσῃ τὸ μυστικό μου. Ποῦ καὶ ποῦ κουνοῦσε θλιμμένη τὸ κεφάλι.

Μιὰ στιγμὴ μοῦ εἶπε: «Ἂς ἤξερα τί κρύβεις μέσα στὴν ψυχή σου, παιδί μου.» Ἐκείνη τὴ στιγμὴ εἶδα ἀπὸ μακρυὰ τὴ Μάρω, ποὺ ἔτρεχε γιὰ νὰ μᾶς εὕρῃ. Αἰσθάνθηκα τὴν καρδιά μου νὰ κτυπᾶ, σὰν νὰ εἶχα τὸ προαίσθημα πῶς θὰ μάθαινα μιὰ μεγάλη εἴδησι. Καὶ ἄστραν...

Ὁ Ἄλκης διέκοψε τὴ φράσι του. Ἔριξε στὸ Γεῶργο ἕνα βλέμμα θερμῆς εὐγνωμοσύνης.

— Ὅταν ἔμαθα πῶς ἤρθες...μὲ πλημμύρισε μιὰ μεγάλη χαρά...Κάτι ποὺ δὲν μπορῶ νὰ σοῦ περιγράψω. Σὰν ἕνα αἴσθημα ..ἀπολυτρώσεως.

Ὁ Γεῶργος μαυμούρισε:

— Καὶ ὅμως, ὁμολόγησε πῶς δὲ μὲ δέχθηκες μὲ ἀνοικτὰ ἀγκάλας...

— Ὄχι, Γεῶργο. Δὲν τολμοῦσα νὰ πιστέψω κι' ἐγὼ ὁ ἴδιος πῶς μοῦ ἔφερνες ἐδῶ τὴν εὐτυχία.

— Μὲ ἄλλα λόγια... κρατοῦτες τὴ θέσι σου, εἶπε ὁ Γεῶργος. Τότε ἐκεῖνος μὲ ἔνα χαμόγελο. Ἄ, φίλε μου, ἂν δὲν ἤσουν τόσο ὑπερήφανος.

— Συγχώρησέ με, πρόφερε ὁ Ἄλκης ἱκετευτικά. Καὶ ἄφησέ με τώρα νὰ σὲ εὐχαριστήσω. Χωρὶς πολλὰ λόγια. Σοῦ λέω μόνο πῶς σ' ὅλη τὴ ζωή μου θὰ σ' εὐγνωμονῶ, φίλε μου, ἀδελφέ μου.

(Ἀκολουθεῖ)

ΤΟ ΠΑΣΧΑ ΕΙΣ ΑΘΗΝΑΣ
Ἀναχωρήσεις Ταξεῖδι 26 ὡρῶν
15 Ἀπριλίου ἀ)π P. FOSCARI
22 » » F. GRIMANI
Κατέπιν εἰδικῆς ἀδείας Ὑπουργείου Ἐξωτερικῶν Ἀρ. 9063 Α)9
ΤΙΜΑΙ I Λ.Τ. 85.— (
II » 60.—) Μὲ τροφὴν
ΠΟΙκ. » 50.— (
ΠΟΙκ. » 42.— ἄνευ τροφῆς
IV » 35.— ὑπόστεγον
Αἱ ἄνω τιμαὶ συμπεριλαμβάνουν Διαβατήριον, Θεωρήσεις, εἰσιτήριον μετ' ἐπιστροφῆς καὶ τὰ Ἑλληνικὰ Ταχεῖα.
Ἀντιπρ. ἐν Πειραιεῖ καὶ Ἀθήναις «Ο ΦΑΡΟΣ Α Ε.».
Διὰ σχετικὰς πληροφορίας ἀπευθυντ

ΑΠ' ΟΛΑ ΔΙ' ΟΛΟΥΣ

ΣΤΙΧΟΙ

Η ΚΙΘΑΡΑ

Μὲ μαγεύει τὴ νύχτα ἡ κιθάρα
στ' ἀκρογιάλι ὅταν ὅλα σιωποῦν
καὶ βαθειὰ στὴν καρδιά μου οἱ θαμμένοι
παληοὶ πόνοι χτυποῦν.
Μὲ τοὺς ἤχους της φεύγει ἡ ψυχή μου
ταξειδεύρα σὲ νύχτες παληὲς
κι' ἀγροικᾶ ν' ἀκλουθᾶ μιὰ κιθάρα
δυὸ κλειμμένες λαλιές...

Ἀπ. Μαμμέλης

ΤΟΥ ΕΔΩΚΕ ΚΑΙ 5 ΔΟΛΛΑΡΙΑ ΔΙΑ ΝΑ ΑΓΟΡΑΣΗ ΚΑΡΒΟΥΝΑ

Ἐνώπιον ἑνὸς δικαστηρίου τῆς πόλεως Μπούφαλο ἐδικάζετο ἕνας ἐργάτης, ὀνόματι Φελκόνετ, κατηγορούμενος ὅτι ἔκλεψε ἕνα μεγάλον σάκκον γκιάνθρακες, τὸν ὁποῖον μετέφερεν εἰς τὴν οἰκίαν του. Ὁ Φελκόνετ ὡμολόγησεν ὅτι, ἐργαζόμενος εἰς τὴν μεταφορὰν γκιάνθρακες εἰς τὸν σιδηροδρομικὸν σταθμόν, μετέφερεν ἕνα σάκκον εἰς τὴν οἰκίαν του.

«Δὲν εἶχα κάρβουνα, εἶπε, γιὰ νὰ ζεστάνω τὴν ἡμέρα ἐκείνη τὴν γυναῖκά μου καὶ τὰ τρία παιδιά μου, τὰ ὁποῖα ἔτρεμαν ἀπὸ τὸ κρύο. Ἐξήντησα κάρβουνα ἀπὸ τὴν ὑπηρεσίαν Δημοσίας Προνοίας, ἀλλὰ μοῦ ἀπήντησαν ὅτι θὰ μοῦ ἔδιναν μόνον ὅταν θὰ παρελάμβαναν τὸ νέον φορτίον». Τὸ δικαστήριον ἐξέδωκεν ἀπόφασιν, διὰ τῆς ὁποίας κατεδικάζετο ὁ Φελκόνετ εἰς μιᾶς ἑβδομάδος φυλάκισιν.

Ἀλλ' ὁ πρόεδρος τοῦ δικαστηρίου Γιάγκερ ἐξετάσας, μετὰ τὴν ἔκδοσιν τῆς ἀποφάσεως, ἐὰν ἔσα κατέθεσεν ὁ κατηγορούμενος ἦσαν ἀληθῆ καὶ πεισθεὶς περὶ τούτου, διέταξε τὴν ἀναστολὴν τῆς ποινῆς. Ἐπὶ πλέον ἔδωσεν εἰς τὸν Φελκόνετ νόμισμα πέντε δολλαρίων, λέγων: «Πᾶρε αὐτὰ διὰ νὰ ἀγοράζῃς κάρβουνα μέχρις οὗ ἡ ὑπηρεσία τῆς Προνοίας ἀρχίσῃ καὶ πάλιν νὰ σοῦ δίδῃ».

ΜΙΑ ΠΕΡΙΕΡΓΟΣ ΕΦΗΜΕΡΙΣ ΠΟΥ ΚΑΤΑΚΤΑ ΕΔΑΦΟΣ

Ἕνας Ἀμερικανὸς δημοσιογράφος ὁ Χέπκινς ἐξέδωκε μιὰ ἐφημερίδα μονοειδικὴν εἰς τὸ εἶδός της, ποὺ κατακτᾶ διαρκῶς ἔδαφος. Ἀπαυδήσας νὰ γράφῃ τὰς φοβερὰς εἰδήσεις ποὺ προσφέρει ὁ σημερινὸς ἀνώσυχος κόσμος, γράφει εἰδήσεις ποὺ δείχνουν τὸν κόσμον ὄχι ὅπως εἶνε, ἀλλ' ὅπως θὰ ἔπρεπε νὰ εἶναι.

Ἔτσι εἰς τὸ ρεπορτὰζ τῆς ἐφημερίδος αὐτῆς οἱ ἀναγνῶσται ἐδιάβαζαν πρὸ ἡμερῶν, ὅτι αἱ Ἡνωμέναι Πολιτεῖαι ἀποτελοῦν μέλος τῆς Κοινωνίας τῶν Ἐθνῶν, καὶ ὅτι χάρις εἰς τὸ γεγονὸς αὐτὸ ἐσταμάτησεν ὁ πόλεμος μεταξὺ Κίνας καὶ Ἰαπωνίας.

Ἡ ἰδία ἐφημερὶς ποὺ παριστάνει ὅλα ρόδινα εἰς τοὺς ἀναγνώστας της, ἔχει καὶ μιὰ στήλην, τὴν ὁποίαν ἐπιγράφει «ἐφιάλται». Εἰς αὐτὴν τὴν στήλην ἀναγράφονται ὅλαι αἱ πραγματικαὶ εἰδήσεις τοῦ 24ώρου.

ΣΚΟΤΕΙΝΟΙ ΘΑΛΑΜΟΙ ΕΙΣ ΑΜΑΞΟΣΤΟΙΧΙΑΣ

Οἱ σιδηρόδρομοι τῆς Νορβηγίας προέβησαν εἰς μίαν καινοτομίαν. Κάθε ἁμαξοστοιχία θὰ ἔχῃ ἕνα ἰδιαίτερον σκοτεινὸν θάλαμον, χάριν τῶν ἐρασιτεχνῶν φωτογράφων.

Εἰς τὰ κυριακάτικα μάλιστα τραῖνα ὑπάρχει εἰς τὴν διάθεσιν τῶν ταξειδιωτῶν καὶ εἰδικὴς τεχνίτης γιὰ τὸ ντεβελοπάρισμα τῶν φωτογραφιῶν. Οἱ ταξειδιῶται μποροῦν ἔτσι νὰ ντεβελοπάρουν ἀμέσως τὰς φωτογραφίας ποὺ τραβοῦν μὲ τὸ κοντάκι των, καὶ νὰ τὰς στέλλουν εἰς τοὺς φίλους των ἀπὸ τὴν προσεχῆ σταθμόν.

ΓΡΗΓΟΡΙΟΥ ΞΕΝΟΠΟΥΛΟΥ

(Τῆς Ἀκαδημίας Ἀθηνῶν)

ΤΟ ΔΙΛΗΜΜΑ

) 20 (

(Σύγχρονον Ἀθηναϊκὸν Μυθιστόρημα)

Γιατί τὸ εἶπε αὐτὸ ἡ Ἔλσα; Καὶ γιατί ὁ τόνος της, στὰ τελευταῖα λόγια, ἔδειξε μιὰ συγκίνησι ἔπως πρωτήτερα ὁ τόνος τοῦ Ντέιν; Ἦταν κανένα ἀέριστο ἀσυναίσθητο προαίσθημα;...

Δ'.

Φιλιὰ ἄρθονα. Οἱ ἀρραβωνιασμένοι φιλιοῦνταν διαρκῶς, κι' ὅταν ἦταν μόνοι, καὶ μπροστὰ στοὺς ἄλλους.

Ἀλλὰ τὴν Ἔλσα δὲν τὴν μεθοῦσαν, δὲν τὴν ἀναστάτωναν πιά, ἔπως τὰ πρῶτα ἐκεῖνα στὸ «γραφειάκι».

Γιατί ἄραγε; Τὰ εἶχε συνηθίσει πιὰ κι' ἡ συνήθεια τὴν ἔκανε ἀπαθέστερη; Εἶχε συνηθίσει καὶ τὸν ἴδιο τὸν Πεπέ, ὥστε νὰ μὴ τῆς φαίνεται πιὰ ὁ ἰδανικὸς ἄντρας ποὺ τὸ ἀγκάλιασμά του τῆς ἄνοιγε τὸν παράδεισο;

Τὸν ἀγαποῦσε, λειπὸν, λιγώτερο τώρα ποὺ τὸν εἶχε δικό της; Ἀπαντᾶς! μέρα μὲ τὴν ἡμέρα ἡ λατρεία της μεγάλωνε, μέρα μὲ τὴν ἡμέρα ὁ ὡραῖος νέος τῆς φαινόταν τελειότερος.

Ἀλλὰ τὰ φιλιὰ δὲν τῆς ἔκαναν πιὰ τὴν πρώτη ἐντύπωσι, γιατὶ τώρα ἦταν νόμιμα, γιατὶ τὰ δεχόταν καὶ τὰ ἀναπέδιδε δικαιωματικά. Κι' αὐτὴ ἡ ἰδέα ποὺ ἐπηρεάζει σχεδὸν πολλὰ κορίτσια τὰ ἔκανε κι' ἀγνά.

Ἄλλως τε ἡ Ἔλσα ἦταν ἀκόμα περισσότερο αἰσθηματική. Τὸ ἔνστικτό της δὲν ἦταν καὶ τόσον τέλεια ξυπνημένο. Τὸ θερμὸ ἐρωτικὸ αἴσθημα, χωρὶς ἐπίγνωσι σχεδὸν τοῦ σκοποῦ του, προετοίμαζε σχεδὸν ἕνα μέλλον. Ἡ Ἔλσα θάλλαζε ὅταν θὰ γινόταν γυναῖκα. Καὶ ἔτσι εἶναι τὰ περισσότερα κορίτσια στὰ δεκαεχτώ τους χρόνια.

Ἀλλὰ κι' ὁ Πεπές, ποὺ θὰ μποροῦσε νὰ τὴν ξυπνήσῃ νωρίτερα δὲν τὸ ἔκανε. Κι' ὄχι γιατ' ἦταν ἰδανιστής, ὅπως εἶνε πολλοὶ νέοι τῆς ἡλικίας του, ἀλλὰ γιατ' εἶχε μιὰ παράξενη διαστροφή: Μὲ κορίτσια σὰν τὴν Ἔλσα ἦταν μόνο αἰσθηματικές, ποιητής, σχεδὸν ἀγνός. Ἐν' ἀγκάλιασμα, ἕνα τρυφερὸ χάδι, ἕνα θερμὸ φιλί, τίποτε περισσότερο.

Προτιμοῦσε κάτι πιρκατινὰ κορίτσια, δουλικά, μοδιστρόνια, φτωχά, ἄσχημα κάποτε, ἀπεριποίητα πάντα, μικρ' ἢ μεγάλα ἀδιάφορο. Γιὰ τέτοια ἐλεεινὰ πλάσματα τρελλεύόταν. Καὶ πολλὲς φορὲς χαλοῦσε κόσμο γιὰ ν' ἀποκτήσῃ μιὰ ἄσχημη, ποὺ ἄλλος δ' ἀηδίαζε καὶ νὰ τὴν βλέπῃ, μόνο γιατ' εἶχε κάτι τὸ «ἰδιαίτερο» ποὺ τοῦ ἄρεσε— μιὰ χοντρὴ μύτη ποὺ τὴν ἔκανε νὰ μοιάζῃ μὲ ἀγρία, ἢ μιὰ ζωώδη ἔκφρασι στὸ πρόσωπο. Ἡ διαστροφὴ αὐτὴ, δείχνει ἐκφυλισμοῦ, ποὺ δὲν ἤξερρν παρὰ μόνο λιγοστοὶ στενώτατοι φίλοι του, διατηροῦσε ἀνεπίληπτες τὶς σχέσεις του μὲ τὴν Ἔλσα. Ἀλλὰ κι' ἡ ἴδια αὐτὴ διαστροφὴ θὰ γινόταν ἀργότερα, γιὰ τὴν Ἔλσα, μιὰ πηγὴ δυστυχίας.

Ἦταν δυνατὸ νὰ τὸ μαντέψῃ, νὰ τὸ ὑποπτευθῇ ἀπὸ τώρα ἡ εὐτυχισμένη;

Ὁ Πεπὲς σ' αὐτὰ ἦταν τόσο κρυφές, τόσο προφυλακτικές! Τοῦ ἔκαναν ντροπὴ καὶ γι' αὐτὸ φοβόταν καὶ τὴ σκιά του. Μὰ οὔτε καὶ τ' ἄλλα του ἐλαττώματα—κι' εἶχε πολλὰ—ἄφινε νὰ φανοῦν καὶ καθόλου. Κι' ὅλοι ἐξακολουθοῦσαν νὰ τὸν θεωροῦν ἄγγελο καὶ στὴ μορφὴ καὶ στὴν ψυχή. Μονο μιὰ φορὰ μίλησε κάπως ἀπότομα τῆς Ἔλσας, κι' ἡ καϋμένη δὲν πίστεψε τ' αὐτιά της ὅταν ἄκουσε «κακὸ λόγο» ἀπ' τὸ στόμα του—τὸ δαυμάσιο ἐκεῖνο στόμα ποὺ ἄνοιγε σὰν βυσσινὶ τριαντάφυλλο, γιὰ νὰ δείχῃ δυὸ σειρὲς ἀπὸ μαργαριτάρια—καὶ δὲν πίστεψε στὰ μάτια της ὅταν εἶδε στὸ ἀγγελικὸ πρόσωπο μιὰ στιγμιαία ἔκφρασι κακίας. Ἀλλὰ ὁ Πεπὲς συνῆλθε ἀμέσως, τὸ μετάνιωσε καὶ τῆς ἔκανε τόσα χάδια, ὥστε ἐκείνη τὸ ξέχασε. Δὲ βαρυίσκαι! ἕνα συννεφάκι ποὺ διαλύθηκε πρὶν καλὰ-καλὰ σχηματισθῇ. Καὶ τὸ κάτω-κάτω—συλλογίσθηκε ἡ Ἔλσα—«ἄνθρωπος εἶναι κι' αὐτός»...

Ὅ,τι κι' ἂν τοῦλεγε, τῆς ἀπαντοῦσε, ναί. Σύμφωνος πάντα σὲ ὅλα. Καὶ τὴν ἐποχὴ τοῦ γάμου ἡ Ἔλσα τὴν προσδιόρισε ὅπως ἤθελε. Ἔναν χρόνο δάμεναν ἀρραβωνιασμένοι. Πρὸ ὀλίγου εἶχε κλεῖσῃ τὰ δεκαεχτώ. Μετὰ ἕνα χρόνο θὰ ἔμπαινε στὰ εἴκοσι. Ἔτσι δὲν εἶχαν πῆ; Κι' αὐτὴ δὲν ἦταν ἡ καλλίτερη ἡλικία; Ἄλλως τε δὲν τοὺς ἐβιάζε καὶ τίποτα.

(Ἀκολουθεῖ)

ΒΙΡΟΖΑ

ΜΙΚΤΟΝ ΑΝΤΙΒΥΡΟΥΣ ΣΤΑΦΥΛΟΣΤΡΕΠΤΟΚΟΚΩΝ

Δεβιήνωσιν (βεύζουνα), παρωνυχίδα (τριγυρίστρα, καλαγκάδι), ψευδανθρακα, μαστίτιδα, τὰ κακοήθη ἐξανθήματα τοῦ ξυρίσματες, τὴν πυοδερμίαν, τὰ κυροσῶδη ἕλκη, τὰ ἐγκαύματα.

Ἐπίσης θεραπεύει τὴν φαγεύρα μεταξὺ τῶν δακτύλων, τῶν χειρῶν καὶ τῶν ποδῶν.

Ἡ διὰ τῆς ἀλοιφῆς ΒΙΡΟΖΑ θεραπεία δίδει ἀποτελέσματα ταχέα καὶ ἀσφαλῆ

KANZUK

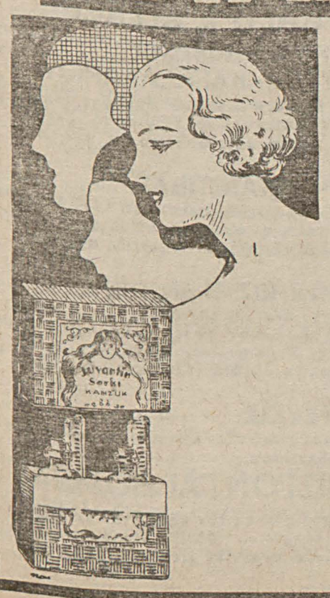

Η ΒΑΦΗ ΤΡΙΧΩΝ

JUVANTIN

KANZUK

δίδει εἰς τὰς τρίχας καστανὸ καὶ μαῦρο χρῶμα σταθερὸν καὶ φυσικόν. Δὲν ξεβάφει ἀπὸ τὸν ἱδρῶτα καὶ ἀπὸ τὸ πλύσιμον καὶ εἶναι κατεσκευασμένη μὲ ὅλους τοὺς κανόνας τῆς ὑγιεινῆς.

ΑΓΓΛΙΚΟΝ ΦΑΡΜΑΚΕΙΟΝ

KANZOYK

Σταμπούλ—Πέραν

Τὸ νέον περιηγητικὸν καὶ ἐγκυκλοπαιδικὸν ἀναγνωσμά μας

Η ΔΙΨΑ ΤΟΥ ΧΡΥΣΟΥ

ΤΟΛΜΗΡΟΙ ΚΑΙ ΡΙΨΟΚΙΝΔΥΝΟΙ ΧΡΥΣΟΘΗΡΑΙ ΣΤΗΝ ΠΡΑΣΙΝΗΝ ΚΟΛΑΣΙΝ

Αἱ περιπέτειαι τοῦ Σταύρου Σκάπου υἱοῦ τοῦ ἥρωος τοῦ «Ναυαγίου τοῦ Ἀτρομήτου»

) 50 (

Στὸ κεφάλι τοῦ πάνω ἀπὸ τ' αὐτὶ εἶχε μιὰ μεγάλη πληγή, ποὺ μπορεῖ νὰ ἤτανε κι' ἀπὸ τσεκουριά, μπορεῖ νὰ ἤτανε κι' ἀπ' τὸ πέσιμο, γιατὶ σὲ πολλὲς περιές, στὰ χαμόκλαδα ἀνάμεσα ἤτανε καὶ μυτερὰ βράχια.

Ἅμα συνεφέρθηκε ὁ Κάτσελας, ἔπεσε σὲ βαθειὰ μελαγχολία καὶ, πρᾶγμα παράξενο γιὰ τὴν γενναιότητά του, ἄρχισε νὰ κλαίῃ μὲ μαῦρα δάκρυα.

Κάτι κακὸ εἶχε πάθει ἡ ψυχή του καὶ πονοῦσε καὶ σπαραζόταν βαθειά.

— Ποῦ εἶναι οἱ γυναῖκες, μωρὲ Κάσελα, ποῦ εἶνε οἱ γυναῖκες, τὸν ρωτοῦσε μὲ ἀγωνία καὶ μὲ ἐπιμονὴ ὁ Σκάπος, ποῦ εἶνε οἱ γυναῖκες, ποῦ εἶναι ἡ Μαρίτσα;

Ἐπὶ τέλους συνεφέρθηκε καὶ ἄξαφνα μιὰ στιγμὴ σὰν νὰ ξαναῦρε ἡ βαρειολαβημένη ψυχή του τὴν ὁρμὴ καὶ τὴν γενναιότητα, ποὺ φαινόταν πὼς εἶχε χάσει, τοὺς εἶπε τί εἶχε γίνει.

— Τίς ἁρπάξανε τὰ τέρατα, τίς ἁρπάξανε, τίς δέσανε, τίς ζκλώσανε κα θώς κ'ἐμᾶς. Ἐκεῖνες προκάνανε, τίς ρίξανε στὸν ὅμο καὶ φύγανε.

Ἐμεῖς γλυτώσαμε γιατὶ χάσανε καιρό, σπάζοντας καὶ ἁρπάζοντας τὰ ἀφέδιά μας. Ἂν δὲν σας ἔστελνε ὁ Θεός, εἴμαστε χαμένοι.

Ὁ Σκάπος ἔνειωθε τέτοιο πόνο στὴν καρδιὰ του καὶ τέτοιο σπαραγμὸ στὰ στήθεια του, ποὺ ἔρριξε τὰ χέρια στὲ λαιμό του σὰν νὰ πνιγότανε, σὰν νὰ σπαραζότανε, σὰν νὰ τὸν δαγκώνανε καὶ νὰ τὸν σκίζανε φείδια.

Ἡ Μαρίτσα στὰ χέρια τῶν Παρέρες! τί ἀφάνταστη φρίκη...

Τοὺρχότανε νὰ δαγκώσῃ τὰ κρεατά του ἀπὸ τὸ σπαραγμό, ποὺ ἔνειωθε.

Σήκωσε τὸ τουφέκι του καὶ φώναξε σ' ὅλους νὰ πέσουνε μαζὶ στ' ἀχνάρια τῶν ἀγρίων.

—Τί τὴ θέλουμε τὴ ζωή, τοὺς φώναξε, μιὰ φορὰ ποὺ πάθαμε τέτοια ἀφάντασιη ἀτιμία.

Δὲν βάλανε ὅμως ἀμέσως ποδάρι ἀπάνω στ' ἀχνάρια τῶν Παρέρες.

Συνεφέρκνε τὸν Ἀλφοῦντο ποὺ ἡ λαβωματιά του δὲν ἤτανε βαρειά.

Τὸν κεφαλοδέσανε. πήρανε ὅ,τι μπέρεσαν καὶ ὅ,τι εἶχανε ἀφήσει οἱ Παρέρες ἀπὸ τὰ ἐφέδια, ποὺ βρήκανε καὶ κινήσανε κατὰ τὴ μεριά, ποὺ τοὺς τουφεκίζανε φεύγοντας τὸ χάραμα.

Ἔσκαζε ὁ ἥλιος τώρα καὶ μὲ τὸ φῶς ποὺ ἔρριχνε καλὰ καὶ στὰ χαμόκλαδα καὶ στὰ χορτάρια βρήκαν τὰ πατήματα καὶ τρέχανε σὰ λαγωνικὰ ἀπάνω τους.

Βαστάγανε τὰ τουφέκια στὸ μπράτσο, ἔτοιμοι νὰ ρίξουνε καὶ προσέχανε καὶ φάχνανε μὲ τὰ μάτια παντοῦ μπροστὰ καὶ πλάγια τους.

Ὁ Κάτσελας εἶχε συνεφερθῆ τώρα τέλεια.

Ἔτρεχε μπροστὰ μὲ τὸ Σκάπο κι' ἔβριζε, καταριόταν καὶ τοὺς Παρέρες καὶ τὴ μαύρη μοῖρα τῆς Μαρίτσας καὶ τῆς Μεξικάνας.

Ὁ Ἀλφοῦντο μονάχα ἤτανε ζαλισμένος καὶ σαστισμένος ἀκόμα καὶ δὲν μποροῦσε νὰ νοιώσῃ πῶς γενναῖα σὰν τὴν γυναῖκα του, ποὺ εἶχε τόσες καὶ τόσες φορὲς πελεμήσει καὶ κινδυνεύσει μὲ ἐπαναστάτες στὸ Μεξικό, ἁρπάχτηκε ἔτσι στὸ φτερὸ ἀπὸ τοὺς ἀγρίους τῆς ζούγκλας.

—Τί νὰ τὰ κανω τὰ διαμάντια τώρα καὶ τὰ πολύτιμα πετράδια, μουρμούριζε κάπου-κάπου, ἀφοῦ ἔχασα τὸ ζωντανὸ διαμάντι τῆς ζωῆς μου, τὴ Φελιτσίτα μου;

— Θὰ τοὺς προκάνουμε καὶ θὰ τὴ σώσουμε κι' αὐτὴ, ὅπως σώσαμε καὶ σᾶς, τοῦλεγε ὁ Τραμπέλας, ποὺ γεργοπήγαινε στὸ πλευρό του.

(Ἀκολουθεῖ)

Αὐτὴ ἡ τροφὴ διὰ τὴν ἐπιδερμίδα μὲ "BIOCEL," ΜΕ ΩΜΟΡΦΗΝΕ ΩΣ ΕΚΘΑΥΜΑΤΟΣ

Λέγει μία νοσοκόμος

Τὸ ἀποτέλεσμα ὑπῆρξε σχεδὸν μαγικόν. Ἐντὸς μερικῶν ἡμερῶν εἶδα τὰς μικρὰς ρυτίδας καὶ γραμμὰς νὰ ἀρχίζουν νὰ ἐξαφανίζωνται. Ἐντὸς δύο ἢ τριῶν ἑβδομάδων ἐφαινόμην κατὰ δέκα χρόνια νεωτέρα. Τὸ «BIOCEL», ἀπ' ὅ,τι μοῦ εἶπεν ἕνας ἰατρὸς, εἶναι ἡ ἀποκάλυψις ἑνὸς μεγάλου καθηγητοῦ τοῦ Πανεπιστημίου τῆς Βιέννης. Ἡ κρέμα Τοκαλὸν, χρώματος ροζ περιέχει τώρα ἐξ αὐτῆς. Μεταχειρίσθε αὐτὴν τὴν κρέμαν κάθε βράδυ προτοῦ κατακλιθῆτε καὶ τὸ πρωῒ βάλετε κρέμα Τοκαλὸν, χρώματος λευκοῦ. Δίδει ταχέως ζωτικότητα καὶ νεότητα νέας καὶ εἰς τὴν ἐπιδερμίδα μὲ σκοῦρο, μαραμένο χρῶμα, καθιστᾶ τὴν ἐπιδερμίδα καθαρὰ, φρέσκη καὶ τὴν ἀπαλλάσσει ἀπὸ ὅλας τὰς ρυτίδας καὶ ἀτελείας.

ΧΡΗΜΑΤΙΣΤΗΡΙΟΝ

Στερλίνα	628 —	626.—
Δολλάρια	124 —	128 —
Γαλλικὰ Φράγκα	74 —	80.—
Λιρέτται	95.—	104.—
Βελγικὰ Φρ.	80.—	84 —
Δραχμαὶ	18 —	22.—

ΔΗΜΑΡΧΙΑΚΟΝ ΘΕΑΤΡΟΝ ΘΕΑΤΡΟΝ ΜΝΗΜΑΤΑΚΙΟΝ

ΔΡΑΜΑΤΙΚΟΝ ΤΜΗΜΑ

ἑσπερὶς ὥρα 20.30

ΤΟ ΦΙΝΤΑΝΑΚΙ

Δράμα εἰς 5 πράξεις τοῦ κ. Παντελῆ Χόρν

Μετάφρασις Φοχεῆ Κολίν

ΓΑΛΛΙΚΟΝ ΘΕΑΤΡΟΝ

ΟΠΕΡΕΤΤΙΚΟΝ ΤΜΗΜΑ

ἑσπερὶς ὥρα 20.30

ΜΠΙΡ ΚΑΒΟΥΚ ΔΕΒΡΙΛΛΗ

ΝΑΥΤΙΚΟΝ ΠΡΩΤΟΡΕΙΟΝ

FRATELLI SPERCO

Γαλατᾶ Χουδαβεντικιὰρ Χὰν ἰσόγειον ἔναντι τοῦ Τελωνείου.

Τηλ. 44792

ΒΑΣΙΛΙΚΗ ΟΛΛΑΝΔΙΚΗ ΑΤΜΟΠΛΟΪΚΗ ΕΤΑΙΡΙΑ ΑΜΣΤΕΡΔΑΜ

Προσεχεῖς ἀναχωρήσεις κατ' εὐθεῖαν διὰ Ἀμβέρσαν, Ἀμστερδὰμ καὶ Ἀμβοῦργον.

HERCULES εὑρισκόμενον εἰς τὸν λιμένα.

GANYMEDES περὶ τὴν 10—12 Ἀπριλίου

Ἰδιαιτέρα ταχεῖα ὑπηρεσία μὲ τὰ κατὰ μόλοια τῆς Βασιλικῆς Ὁλλανδικῆς ἀτμοπλοΐας διὰ ὅλους τοὺς λιμένας τοῦ Ρήνου καὶ τοῦ Μεῖν.

Μέσον τῆς Βασιλικῆς Ὁλλανδικῆς Ἀτμοπλοϊκῆς Ἑταιρίας καὶ ἐν συνεννοήσει μὲ τὰς ταυτόκας ἑκατερσίας τῶν ὁλλανδικῶν ἑταιριῶν δεχόμεθα ἐμπορεύματα καὶ ἐκδόσεις φορτωτικῶν κατ' εὐθεῖαν ΔΙ' ΟΛΟΥΣ ΤΟΥΣ ΛΙΜΕΝΑΣ ΤΟΥ ΚΟΣΜΟΥ.

Ὑπηρεσία αἰσιαγωγῶν

Ἀτμόπλοια ἀναμενόμενα ἐξ Ἀμστερδὰμ

GANYMEDES περὶ τὴν 9ην Ἀπριλίου.

OBERON περὶ τὴν 12 Ἀπριλίου.

Προσεχεῖς ἀναχωρήσεις ἐξ Ἀμστερδὰμ

ORESTES περὶ τὴν 6ην Ἀπριλίου.

DE CALION περὶ τὴν 13ην Ἀπριλίου

NIPPON, YUSEN, KAISHA, TOKIO

ΙΑΠΩΝΙΚΗ ΑΤΜΟΠΛΟΪΚΗ ΕΤΑΙΡΙΑ

Τακτικὴ ὑπηρεσία

μεταξὺ Γιοκοχάμας, Κόμπε, Σιγκαπούρ Κολόμβο, Σουέζ, Πόρτ-Σάϊτ, Βηρυττοῦ Ἰσταμπούλ, Πειραιῶς, Μασσαλίας, Λίβερπουλ καὶ Γλασκόβης (ἀπ' εὐθείας χωρὶς μεταφορτώσιν).

DELAGOA MARU περὶ τὴν 9 Ἀπριλίου

COMPANIA ITALIANA TURISMO C. I. T.

Παγκόσμιος ὀργάνωσις ταξειδίων

Ταξεῖδια κατ' ἀποκοπὴν. Κράτησις δωματίων ξενοδοχείων. Εἰσιτήρια θαλάσσια εἰσιτήρια ἀεροπλάνων, σιδηροδρομικὰ, 50 ο/ο ἐκπτώσεις διὰ τοὺς Ἰταλικοὺς σιδηροδρόμους.

Ἀπευθυντέον εἰς τὴν C. I. T. FRATELLI καὶ SPERCO

ΕΙΣΙΤΗΡΙΑ ΑΤΜΟΠΛΟΪΚΑ - ΣΙΔΗΡΟΔΡΟΜΙΚΑ ΕΙΣ ΤΑΣ ΕΠΙΣΗΜΟΥΣ ΤΙΜΑΣ

Ἐκδίδονται παρὰ τῷ Γραφείῳ ταξειδίων καὶ Τουρισμοῦ

„ΣΕΤΤΑ"

23 Προκυμαία Γαλατᾶ 23

Τηλέφωνον 44354

Ἀποτελεσματικὸν κατὰ τῆς δυσκοιλιότητος, τῆς δυσπεψίας, τῆς ἕξεως καὶ τῶν φλογώσεων τοῦ στομάχου

Δὲν δύναται νὰ παραβληθῇ μὲ οἱανδήποτε ἄλλην σκευασίαν

Προσοχὴ εἰς τὸ ὄνομα

MAZON ἢ τὸ σῆμα τοῦ ΠΕΤΕΙΝΟΥ

ΤΟ ΡΑΔΙΟΦΩΝΟΝ

ΕΠΙΛΟΓΗ ΜΟΥΣΙΚΗΣ ΑΠΟ ΤΟ ΑΠΟΨΙΝΟ ΠΡΟΓΡΑΜΜΑ

30/3/938 Ὥρα Σταμπούλ

ΔΓΚΥΡΑ 152 μ. χ. 1973,5 μ.

6.30 Δίσκοι. 7.15 Τουρκικὴ μουσική. 8.15 Δίσκοι σόλα. 9.15 Ὀρχήστρα μουσικῆς σαλονιοῦ. 10.15 Ὕμνος Ἀνεξαρτησίας.

ΣΤΑΜΠΟΥΛ 185 μ. χ. 1622 μ.

6.30 Παράσασις τοῦ Χάλκ Ἐβῆ. 7.15 Διάλεξις. 7.55 Πληροφ. Χρηματιστηρίου. 8 Τουρκικὴ μουσική. 8.45 Μετεωρ. δελτίον. 8.48 Πληροφ. ἀραβιστί. 9 Κλασικὴ τουρκικὴ μουσική. 9.45 Ὀρχήστρα. 10.15 Πληροφορίαι Πρακτορείου. 10.30 Δίσκοι σόλα. 10.50 Τελευταῖαι πληροφορίαι.

ΛΟΝΔΙΝΟΝ 17 μ. 19 μ. 25 μ. 31 μ. βραχ. κύμ.

6.20—6.40 Ἄννα Γοὺδ (κοντράλτο). 7.20—8 Μουσικὴ χοροῦ. 8.20 Μουσικὴ βιολιοῦ. 8.40—9.25 Δίσκοι, 9.40—10 40 Μουσικὴ χοροῦ 11.40 Κωμωδία. 12 Κεντὲτ Τσέτλες Ἐρνέσκο.

ΒΟΥΔΑΠΕΣΤΗ 546 μ. χ. 549,5 μ.

6 Τσιγκάνικη μουσική. 6.50 Τσιγκάνικη μουσική. 7.50 Δίσκοι μουσικῆς χοροῦ. 8.30 «Λὸν Ζουάν» ὄπερα τοῦ Μόζαρτ ἐκ τῆς βασιλικῆς ὄπερας. 11.30 Τσιγκάνικη μουσική. 12.10 συναυλία ἑσπερινῆς μουσικῆς.

ΒΟΥΚΟΥΡΕΣΤΙΟΝ 323 μ.χ. 364,5 μ.

6 Ἐλαφρὰ μουσική. 7.15 Ἰταλικὴ μουσική. 8.10 εἰσαγωγὴ τοῦ Μπετόβεν. 9.30 Μουσικὴ δωματίου. 9.45 Μουσικὴ καμπαρέ. 10.45 Συναυλία μουσικῆς ρεστωράν.

ΒΙΕΝΝΗ 592 μ.χ. 506,8μ.

5 Συναυλία. 6 Μουσική. 6.30 Μουσική. 7 Τραγούδια. 7.30 Μουσικὴ δωματίου κουαρτέτο. 9 Βιεννέζικοι χοροί. 10 Ἐμβατήρια καὶ τραγούδια ἐκ Κολωνίας. 11.30 Μουσικὴ χοροῦ καὶ ἑσπερινὴ μουσική.

ΒΑΡΣΟΒΙΑ 224 μ.χ. 1339 μ.

5.15 Κουαρτέτο τοῦ σταθμοῦ τῆς Κρακοβίας. 6.15 Συναυλία Μπάχ ὀρχήστρα σαλονιοῦ. 7.10 Τζάζ. 8 20 Πολωνικὰ τραγούδια. 9 Δίσκοι. 10 Ρεσιτὰλ πιάνου μουσικῆς Σοπὲν σονάτα εἰς σὶ μπεμὸλ, Νοτοῦρνο εἰς ρὲ, Βάλς εἰς μί 6 ἐτούντ. 11 Λαϊκὴ συναυλία ὑπὸ τῆς ὀρχήστρας τοῦ σταθμοῦ.

ΒΕΡΟΛΙΝΟΝ 341 μ.χ. 356,7 μ.

6 Μουσικὴ πιάνου. 7 Ὀπερέττες. 8.10 Ὀρχήστρα. 9 Δίσκοι ἐλαφρᾶς μουσικῆς. 9.30 Συμφωνικὴ συναυλία σερενάτα εἰς ρὲ (Μπράμς) συμφωνία εἰς μὶ μινόρε (Ραχμανίνοφ). 11.30 Μουσικὴ χοροῦ.

ΜΠΡΕΣΛΑΟΥ 950 μ.χ. 315 ,6μ.

5 Ἐλαφρὰ μουσική. 7.20 Παλαιὰ δημώδη γερμανικὰ τραγούδια, χορῳδία καὶ ὀρχήστρα. 8.25 Δίσκοι. 9.10 «Ἔγκμοντ» τραγούδια (Γκάϊτε) μουσικὴ (Μπετόβεν). 11.30 Μουσικὴ χοροῦ

ΛΕΙΠΣΙΑ 785 μ.χ. 382,2 μ.

7.20 Μουσικὴ πιάνου (Βέμπερ καὶ Σοπὲν). 8.10 Ὀρχήστρα. 9 Βαριετέ. 11.20 Κουαρτέτο εἰς ντὸ μινόρε (Χέρφορτ). 11.50 Μουσικὴ ἐκ Μπρεσλάου.

ΜΟΝΑΧΟΝ 740 μ.χ. 405,4 μ.

5 Δίσκοι Σοῦμαν καὶ Μπράμς. 6.45 Στρατιωτικὴ συναυλία 8.10 Συναυλία. 10.10 Δίσκοι τραγούδια καὶ ἔργα τῶν Μπράμς, Σοῦμπερτ, Σοῦμαν. 11.40 Τραγούδια τοῦ Γκρίεγκ. 12 Μουσικὴ ἐκ Φραγκφούρτης.

ΑΜΒΟΥΡΓΟΝ 904 μ. χ. 331,9 μ.

5 Στρατιωτικὴ ὀρχήστρα ἐξ Ἀννοβέρου στρατιωτικὴ χορωδία. 7.15 Σονάτα εἰς φὰ (Μπράμς) μουσικὴ βιολονσέλλου καὶ ἰάνου. 8.10 Συναυλία δίσκοι. 9.10 «Πόλεμπλουτ» ὀπερέττα τοῦ Νέββαλ χορωδία καὶ ὀρχήστρα τοῦ σταθμοῦ. 11.30 Μουσικὴ χοροῦ.

ΚΑΙΝΙΣΒΕΡΓΗ 1031 μ.χ. 291 μ.

7 Μουσικὴ βιολιοῦ καὶ πιάνου σοναταίνα εἰς ρὲ (Σοῦμπερτ) σ

ΕΣΠΕΡΑ ΤΕΤΑΡΤΗΣ
30 ΜΑΡΤΙΟΥ
1938

ΑΠΟΓΕΥΜΑΤΙΝΗ

Γραφεία: Πέραν Δεωφ. Ἀνεξαρτησίας
Δίοδος Συρίας 10—11
Τηλέφωνον: 43403

Ο ΑΤΑΤΟΥΡΚ ΕΔΕΧΘΗ ΤΟΝ ΕΝ ΒΙΕΝΝΗ ΠΡΕΣΒΕΥΤΗΝ ΜΑΣ

Ἄγκυρα, 29. Ἀφίκετο σήμερον ὁ ἐν Βιέννῃ πρεσβευτής μας κ. Τζεβάτ.

Ὁ κ. Τζεβὰτ ἐγένετο δεκτὸς παρὰ τῷ Προέδρῳ τῆς Δημοκρατίας Ἀτατοὺρκ καὶ παρὰ τῷ πρωθυπουργῷ κ. Τζελὰλ Μπαγιάρ.

Ἐζητήθη ἡ συγκατάθεσις τῆς Ὀλλανδικῆς Κυβερνήσεως διὰ τὸν διορισμὸν τοῦ κ. Τζεβὰτ ὡς πρεσβευτοῦ ἐν Χάγῃ.

Κατ' αὐτὰς θὰ ὁρισθῇ ὁ γεν. πρόξενός μας ἐν Βιέννῃ.

Ο ΠΡΩΘΥΠΟΥΡΓΟΣ ΕΔΕΧΘΗ ΤΟΝ κ. ΜΕΝΕΜΕΝΤΖΟΓΛΟΥ

Ἄγκυρα, 29. Ἀφίκετο σήμερον ὁ γεν. γραμματεὺς τοῦ ὑπουργείου τῶν Ἐξωτερικῶν κ. Νουμὰν Μενεμεντζόγλου. Τὸ ἀπόγευμα ὁ Πρωθυπουργὸς κ. Τζελὰλ Μπαγιὰρ ἐδέχθη τὸν κ. Μενεμεντζόγλου εἰς τὸ ἐν τῇ Μεγ. Ἐθνοσυνελεύσει γραφεῖον του.

Ὁ γεν. γραμματεὺς τοῦ ὑπουργείου παρέσχεν, ὡς ὑποτίθεται, πληροφορίας ἐπὶ τῶν ἐν Γενεύῃ καὶ Βελιγραδίῳ συνομιλιῶν του.

ΤΟ ΕΙΣ ΑΙΓΥΠΤΟΝ ΤΑΞΕΙΔΙΟΝ ΤΟΥ κ. ΤΕΦΗΚ ΑΡΑΣ

Ἄγκυρα, 29. Ὁ ὑπουργὸς τῶν Ἐξωτερικῶν κ. Τεφὴκ Ἀρὰς θὰ ἀναχωρήσῃ τὴν 3ην ἢ 4ην Ἀπριλίου εἰς Κάϊρον. Θὰ τὸν συνοδεύσουν ὁ τμηματάρχης τοῦ ὑπουργείου κ. Τζεβὰτ Ἀτσικαλὶν καὶ ὁ κ. Ρεφὶκ Ἀμίρ.

ΑΦΙΚΕΤΟ ΕΠ 'ΑΔΕΙΑ Ο ΕΝ ΜΑΔΡΙΤΗ ΠΡΕΣΒΕΥΤΗΣ

Ὁ ἐν Μαδρίτῃ πρεσβευτὴς τῆς Τουρκίας κ. Τεβφὴκ Κιομὴλ ἀφίκετο ἐπ' ἀδείᾳ εἰς τὴν πόλιν μας. Τὸ ἑσπέρας τῆς Πέμπτης ἀναχωρεῖ εἰς Ἄγκυραν.

Η ΚΑΤΑΡΓΗΣΙΣ ΤΟΥ ΦΟΡΟΥ ΚΑΤΑΝΑΛΩΣΕΩΣ ΤΩΝ ΦΑΡΜΑΚΕΥΤΙΚΩΝ ΣΚΕΥΑΣΙΩΝ

Θεσπίζεται νόμος διὰ τὴν ἀγνότητα τῶν σκευασιῶν

Ἄγκυρα, 29. Μεταξὺ τῶν μέτρων πρὸς καταπολέμησιν τῆς ἀκριβείας τοῦ βίου εἶνε καὶ ἡ κατάργησις τοῦ φόρου καταναλώσεως τοῦ εἰσπραττομένου ἀπὸ τὰς φαρμακευτικὰς σκευασίας.

Ὁ φόρος οὗτος ἀπέφερεν ἄλλοτε 30—40 χιλιάδας λίρας τὸ ἔτος.

Εἰς τὴν Μ. Ἐθνοσυνέλευσιν κατετέθη νομοσχέδιον διὰ τοῦ ὁποίου θεσπίζονται αὐστηραὶ διατάξεις διὰ τοὺς παρασκευάζοντας σκευασίας ἀκαταλλήλους καὶ ἀσυμβιβάστους πρὸς τὴν «φορμούλ».

Αἱ τοιαῦται σκευασίαι θὰ κατάσχωνται καὶ θὰ καταστρέφωνται κατόπιν ἀποφάσεως τοῦ δικαστηρίου, οἱ δὲ παρασκευασταὶ των θὰ καταδικάζωνται εἰς πρόστιμον ἀπὸ 50 μέχρι 500 λιρῶν. Εἰς περίπτωσιν ἐπαναλήψεως θὰ τοὺς ἀφαιρεῖται ἡ ἄδεια.

Η ΓΑΛΛΙΑ ΕΙΣ ΤΗΝ ΒΟΡ. ΑΦΡΙΚΗΝ

ΕΘΝΙΚΙΣΤΙΚΗ ΚΙΝΗΣΙΣ ΑΡΑΒΩΝ

ΕΧΘΡΙΚΑΙ ΔΙΑΘΕΣΕΙΣ.— ΠΡΟΕΙΔΟΠΟΙΗΣΙΣ ΠΡΟΣ ΤΟΥΣ ΠΑΡΙΣΙΟΥΣ

Παρίσιοι, 29. (Π. Α.) Ὁ παρισινὸς «Χρόνος» ἀνησυχεῖ ἰδιαιτέρως ὡς ἐκ τῆς αἰτήσεως τῆς προπαγάνδας τοῦ ἐθνικιστικοῦ κόμματος ἐν Τυνίδι.

Ἡ ἐφημερὶς ἀναφέρει ὅτι διενεμήθησαν τελευταίως εἰς Τύνιδα προκηρύξεις καλοῦσαι τοὺς Ἄραβας ὅπως ἐπωφεληθοῦν τῆς παρούσης διεθνοῦς καταστάσεως πρὸς ἀποτίναξιν τοῦ γαλλικοῦ ζυγοῦ.

Ἡ ἐφημερὶς δημοσιεύει ἀκολούθως τὸ κείμενον ἀνακοινώσεως τοῦ συμβουλίου τοῦ κόμματος τούτου κατὰ τῶν διωξεων καὶ συλλήψεων τῶν ἀρχηγῶν καὶ ὀπαδῶν τοῦ κόμματος.

Ὁ «Χρόνος» ἀναδημοσιεύει τὰ ἑξῆς ἐκ τοῦ ἐθνικιστικοῦ ὀργάνου «Ἀξὶὲν Τυνιζιέν». «Ἐὰν ἡ Γαλλία ἐξακολουθήσῃ νὰ συμπεριφέρεται πρὸς τὸν λαὸν τῆς Τυνίδος ὡς πρὸς κατώτερον λαὸν δὲν θὰ ἔπρεπε νὰ ἐκπλαγῇ κανεὶς ἐὰν δὲν εὕρῃ αὐτὸν παρὰ τὸ πλευρόν τη, ἐν ὥρᾳ δοκιμασίας. Μία ἧττα τοῦ γαλλικοῦ στόλου εἰς τὴν Μεσόγειον καὶ ὁλόκληρος ἡ ἐν Ἀφρικῇ γαλλικὴ ἀποικιακὴ αὐτοκρατορία θὰ καταρρεύσῃ μέσα εἰς ἐκρήξεις ἐχθρικὰς τῶν Ἀράβων».

Ὁ «Χρόνος» καταλήγει γράφων, ὅτι ἡ Γαλλία ἔχει ὁπωσδήποτε εἰδοποιηθῇ καὶ δὲν δύναται νὰ κατηγορήσῃ τοὺς Τυνησίους ἀρχηγοὺς ὅτι ἀπεκρύψαντας προθέσεις των ἀπὸ τὴν κυβέρνησιν Παρισίων.

ΕΚΚΛΗΣΙΑ

—*Ἱερὸς ναὸς Εὐαγγελιστρίας (Προπόδων Ταταούλων)*

Φέρεται εἰς γνῶσιν τῶν ὀρθοδόξων χριστιανῶν ὅτι ἐν τῷ ἱερῷ ἡμῶν Ναῷ Εὐαγγελιστρίας (προπόδων Ταταούλων) τὴν μεθαύριον Παρασκευὴν 1 Ἀπριλίου ἡ ἀκολουθία τῶν Χαιρετισμῶν τῆς ὑπεραγίας Θεοτόκου ψαλήσεται δίς, τὴν μὲν πρωΐαν εὐθὺς μετὰ τὴν προηγιασμένην, χοροστατοῦντος τοῦ Μητροπολίτου Σάρδεων καὶ Πισιδίας κ. Γερμανοῦ, τὸ δὲ ἑσπέρας περὶ τὴν 19ην ὥραν.

Η ΚΟΙΝΟΤΗΣ
ΜΕΓ. ΡΕΥΜΑΤΟΣ
σᾶς προσκαλεῖ εἰς τὴν χορεσμερίδα της ἡ ὁποία δίδεται τὴν προσεχῆ Κυριακὴν 3 Ἀπριλίου εἰς τὰς αἰθούσας τοῦ ΠΕΡΑ ΠΑΛΑΣ

Ὅλοι πρέπει νὰ παραστοῦν διὰ νὰ βοηθήσουν τὰς σχολὰς τῆς κοινότητος καὶ διὰ νὰ περάσουν ἀλησμόνητες ὧρες σὲ κύκλο ἐντελῶς οἰκογενειακό.

Ἡ κ. Ὄλγα Σαντζὲζ θὰ τραγουδήσῃ τὰ καλλίτερα κομμάτια τοῦ ρεπερτορίου της.

ΠΡΟΣ ΜΙΑΝ ΔΙΕΘΝΗ ΟΜΑΛΟΤΗΤΑ

ΕΛΠΙΔΕΣ ΔΙΑΤΗΡΗΣΕΩΣ ΤΗΣ ΕΙΡΗΝΗΣ

ΛΟΝΔΙΝΟΝ, Μάρτιος. Μετὰ τὴν διευθέτησιν τῆς διαφορᾶς μεταξὺ Πολωνίας καὶ Λιθουανίας ἐπῆλθεν ἐν Εὐρώπῃ κατευνασμὸς τῆς μεγάλης καὶ ἐξαφνικῆς διαταραχῆς, τὴν ὁποίαν ἐπροκάλεσεν ἡ λύσις τοῦ αὐστριακοῦ γορδίου δεσμοῦ διὰ τῆς χιτλερικῆς ἐνεργείας. Ἀπομένουν βεβαίως ἀκόμη καὶ ἕτεραι δύο ἑστίαι πυρὸς ἐν Εὐρώπῃ. Τὸ ζήτημα τῆς γαλλικῆς πολιτικῆς ἐν Ἰσπανίᾳ καὶ ἡ τύχη τῆς ἐν Τσεχοσλοβακίᾳ γερμανικῆς μειονότητος, ζητήματα δυνάμενα ἀμφότερα νὰ προκαλέσουν ἀναμφιβόλως μεγάλην διαταραχήν. Ἀλλ' ἡ ὥρα πρὸς ἐπίλυσιν τῶν ἐν λόγῳ δύο ζητημάτων δὲν φαίνεται, ὅτι ἐπέστη εἰσέτι.

Εἴτε ὡς δριστικός, εἴτε ὡς προσωρινὸς χαρακτηριζόμενος ὁ ἐπελθὼν κατευνασμός, εἶχεν ὡς ἄμεσον συνέπειαν τὴν ἐπαναφορὰν τῆς ἀναγκαίας γαλήνης, ἀπαραιτήτου διὰ τὴν ἐξακολούθησιν τῶν διαπραγματεύσεων μεταξὺ τῶν Μεγάλων Δυνάμεων τῆς Εὐρώπης καὶ διὰ τὴν ἀποκατάστασιν μιᾶς διεθνοῦς διπλωματικῆς ὁμαλότητος. Οὕτως ἐν ὁπωσδήποτε ἠρέμῳ ἀτμοσφαίρᾳ ἐξελισσομένη ἡ κατάστασις, παρουσιάζει ἤδη μορφήν, δυναμένην νὰ ἐμπνεύσῃ πολλὰς ἐλπίδας διὰ τὴν διατήρησιν τῆς εἰρήνης.

Εἶνε ἀληθὲς ὅτι τὰς ἐλπίδας ταύτας δὲν συμμερίζονται πάντες. Ἐπὶ παραδείγματι ἐπιφανεῖς προσωπικότητες τοῦ γαλλικοῦ πολιτικοῦ κόσμου, εἰς ἀπερῴατούς δηλώσεις, δὲν ἐδίσταση νὰ παρουσιάσουν τὴν σήμερον ἐπικρατοῦσαν ἐν Εὐρώπῃ κατάστασιν πρὸς ἐκείνην τῶν παραμονῶν τοῦ πολέμου ἐν ἔτει 1914. Ἀλλ' αἱ δηλώσεις αὗται εἶναι πιθανόν, ὅτι ἀποδίδουν μᾶλλον πολιτικὰς ἐπιδιώξεις παρὰ αὐτὴν τὴν πραγματικότητα. Ἀπαθὲς βλέμμα ἐπὶ τῆς καταστάσεως παρουσιάζει αὐτὴν πολὺ ὀλιγώτερον κρίσιμον καὶ κατὰ συνέπειαν πολὺ ὀλιγώτερον ἐπικίνδυνον.

Χρέη φύλακος τῆς εἰρήνης κατὰ τὴν διαρρεύσασαν ταραχώδη περίοδον ἐξεπλήρωσεν ἡ ἀγγλικὴ πολιτική. Ἐὰν ἡ κυβέρνησις Τσάμπερλαΐν δὲν διεχειρίζετο τὸ ὅλον ἐρωπαϊκὸν ζήτημα μεθ' ὅσης δεξιότητος καὶ ψυχραιμίας διεχειρίσθη αὐτὸ καὶ ἂν εὐθὺ, ἐξ ἀρχῆς δὲν ἐλάμβανε μίαν σαφῆ στάσιν ἔναντι τῆς Γερμανίας, βεβαίως ἡ κατάστασις δὲν θὰ ἦτο σήμερον οἵα εἶναι, τοὐτέστιν ἤρεμος καὶ παρουσιάζουσα ἐλπίδας τελικῆς διευθετήσεως. Ἐὰν ἐλαμβάνοντο ἐσπευσμέναι ἀποφάσεις ἐν μέσῳ τῆς πλήρους ἀνησυχίας καὶ πυρετοῦ ἀτμοσφαίρας τῶν πρώτων ἡμερῶν, θὰ ἐπήρχοντο μοιραίως συνέπειαι, διὰ τὰς ὁποίας πάντες θὰ μετενόουν πικρῶς.

Ἀλλ' ἡ κυβέρνησις Τσάμπερλαιν καὶ ἐπὶ θυσίᾳ ἔτι τῆς δημοτικότητός της, μετῆλθε πολιτικὴν οὐσιηρῶς ρεαλιστικήν. Ἐπῆλθεν εἶτα καὶ ἐν Παρισίοις εὐθὺς ἀμέσως ἡ ἀνάλογος προσαρμογὴ πρὸς τὴν ἐσωτερικὴν πολιτικὴν κατάστασιν καὶ ἐγένοντο τόσον ἐν Τσεχοσλοβακίᾳ ὅσον καὶ ἐν Λιθουανίᾳ αἱ δέουσαι πολιτικαὶ ὑποδείξεις. Κατενοήθη κατόπιν τούτου εἰς ὅλας τὰς εὐρωπαϊκὰς πρωτευούσας ἡ ἀναγκαιότης τῆς χιτλερικῆς ἐνεργείας, ἀναγκαιότης τὴν ὁποίαν ὤφειλον ν' ἀναγνωρίσουν πάντες χάριν τοῦ γενικοῦ συμφέροντος τῆς εἰρήνης.

Ἀλλ' ἀπομένουν πάντοτε δύο ἑστίαι πυρὸς καὶ τὸ γεγονὸς τοῦτο προσδίδει τὸν χαρακτῆρα τῆς προσωρινότητος εἰς τὸν ἐπελθόντα κατευνασμόν.

Μεγάλη μερὶς τοῦ πολιτικοῦ κόσμου τῆς Γαλλίας δὲν δύναται νὰ παραμείνῃ ἀδιάφορος εἰς τὴν ἰδέαν τῆς ἐπικρατήσεως τοῦ στρατηγοῦ Φράνκο ἐν Ἱσπανίᾳ, νομίζ ον τοὐτέστιν ὅτι ἀποτελεῖ συμφορὰν διὰ τὴν Γαλλίαν ἡ ἐξάπλωσις τοῦ φασισμοῦ εἰς ὅλα τὰ γειτονικὰ κράτη. Οἱ οὕτω σκεπτόμενοι θὰ ἐπεθύμουν νὰ ἴδουν τὴν Γαλλίαν ἐνεργῶς παραβαίνουσαν ἐν Ἱσπανίᾳ. Καὶ ἀντλοῦντες παραδείγματα ἐκ τοῦ ἱστορικοῦ παρελθόν ος καὶ ὑπενθυμίζοντες πολλὰς περιπτώσεις γαλλικῆς ἐπεμβάσεως ἐν Ἱσπανίᾳ νομίζουν ὅτι ἀποτελεῖ καθῆκον ἢ καὶ δικαίωμα διὰ τὴν Γαλλίαν ἡ ἐπέμβασις ὑπὲρ τῆς κυβερνητικῆς παρατάξεως.

Ἀλλ' ἡ Γαλλία συνεργοζομένη στενῶς μετὰ τῆς Ἀγγλίας, δὲν δύναται νὰ ἐπέμβῃ μεμονωμένως ἐν Ἱσπανίᾳ, δὲν δύναται νὰ πρεβῇ εἰς τοιαύτην ἐνέργειαν καὶ ἂν ἀκόμη ἐνέκρινεν αὐτὴν ἀπολύτως, ἄνευ τῆς συγκαταθέσεως τῆς συμμάχου της. Δὲν ὑφίσταται οὕτω κίνδυνος διαρήξεως τοῦ ἄξονος Λονδίνου-Παρισίων, κίνδυνος τὸν ὁποῖον ἐπ' οὐδενὶ λόγῳ θὰ ἐδέχοντο νὰ ἀντιμετωπίσουν οἱ ἰθύνοντες τὴν κυβέρνησιν τοῦ Λαϊκοῦ Μετώπου.

Ὡς ἔχουν σήμερον τὰ πράγματα φαίνεται ὅτι διεξάγονται σύντονοι διαπραγματεύσεις μεταξὺ Λονδίνου καὶ Παρισίων ἐπὶ τῆς τηρητέας πολιτικῆς ἐν τῷ ἰσπανικῷ ζητήματι. Εἶνε λίαν πιθανὸν ὅτι κατὰ τὴν ἐπικρατήσασαν τελικῶς ἀντίληψιν ἐν Λονδίνῳ ἡ ἐνδεχομένη ἐπικράτησις τοῦ στρατηγοῦ Φράνκο δὲν ἀποτελεῖ κίνδυνον διὰ τὸν ἀγγλογαλλικὸν ἄξονα. Δὲν ἀποκλείεται ἡ συνεννόησις μετὰ τῶν Ἱσπανῶν ἐθνικιστῶν καὶ οὐδεὶς σοβαρὸς λόγος ὑπάρχει παρακολούων τὴν συνεννόησιν ταύτην.

Πρὸς ἐπιτάχυνσιν τῶν ἐν λόγῳ διαπραγματεύσεων ὁ ἐν Λονδίνῳ Γάλλος πρεσβευτὴς μετέβη εἰς Παρισίους ἔνθα καὶ συνηντήθη μετὰ τῶν διαφόρων ἰθυνόντων ἐν τῇ κυβερνήσει τοῦ Λαϊκοῦ Μετώπου.

Καὶ θὰ παρεμείνῃ προφανῶς ἐν Παρισίοις ὁ κ. Κομπὲν ἐπὶ τόσον χρόνον ὅσ τις ἀπαιτεῖται πρὸς λῆψιν δριστικῶν ἀποφάσεων ἀπὸ μέρους τῶν Γάλλων. Εἶνε δὲ λίαν πιθανὸν ὅτι θὰ ληφθῶσι τοχέως καὶ θὰ ἔχουν δριστικὸν χαρακτῆρα αἱ ἀπ φάσεις αὗται, διότι ἄλλως δὲν θὰ ἠδύνατο νὰ προχωρήσῃ ἡ ἀγγλικὴ πολιτικὴ εἰς τὴν ὁδὸν τῶν μετὰ τῆς Ρώμης ἰδιαιτέρων διαπραγ τεύσεων, τὰς ὁποίας συνε χίζει ἀδιακόπως.

Φαίνεται ὅτι ἡ Ἰταλικὴ πολιτικὴ κατώρθωσε νὰ συνδέσῃ ἂν ὄχι ἀμέσως καὶ ἐμφανῶς ἀλλὰ τοὐλάχιστον κατὰ τρόπον ἐπαρκῶς αἰσθητὸν τὰ δύο ταῦτα ζητήματα, τοὐτέστι τὴν τελικὴν ἐπίτευξιν ἀγγλοϊταλικῆς συνεννοήσεως πρὸς τὴν γαλλικὴν ἐπέμβασιν ἐν Ἱσπανίᾳ.

Κατόπιν τούτου ἐπειγομένη ἡ ἀγγλικὴ κυβέρνησις νὰ διευθετήσῃ δριστικῶς τὴν θέσιν τῶν πραγμάτων ἐν Μεσογείῳ καὶ νὰ κλείσῃ συμφωνίαν μετὰ τῆς κυβερνήσεως τῆς Ρώμης θὰ προσπαθήσῃ νὰ παρασύρῃ τὴν γαλλικὴν κυβέρνησιν εἰς λῆψιν ἀναλόγων ἀποφάσεων. Ὡς παρουσιάζεται σήμερον ἡ κατάστασις δὲν πρέπει νὰ λησμονεῖται ὅτι ἡ Ἰταλία ἐν τῷ μεσογειακῷ ζητήματι φαίνεται ἐνισχυθεῖσα. Ἡ ἀρωγὴ τὴν ὁποίαν παρέσχεν εἰς τὴν Γερμανίαν διὰ τῆς οὐδετερότητός της ἐν τῷ αὐστριακῷ ζητήματι, ἀρωγὴ τὴν ὁποίαν τόσον πανηγυρικῶς ἀνεγνώρισεν ὁ καγκελλάριος Χίτλερ διὰ τοῦ περιφήμου τηλεγραφήματος του, δὲν ἀπέβη ἄκαρπος διὰ τὸν κ. Μουσολίνι.

Δέον ν' ἀναγνωρισθῇ ὅτι εἶνε ἀπολύτως ἀξιόπιστος ἡ πολιτικὴ τῆς κυβερνήσεως Τσάμπερλαιν διότι τὸν ἀντίκτυπον τῆς συγχωνεύσεως Αὐστρίας καὶ Γερμανίας ἠσθάνθη κατ' οὐσίαν πολὺ βαθύτερον τὸ Λονδῖνον, παρὰ οἱ Παρίσιοι. Ἡ ἐνίσχυσις ἐν τῷ διπλωματικῷ πεδίῳ τῆς Ἰταλίας κατέστησε δυσχερεστέραν τὴν θέσιν τῆς κυβερνήσεως Τσάμπερλαιν εἰς τὸ ζήτημα τῶν ἀγγλοϊταλικῶν διαπραγματεύσεων. Δὲν εἶνε δυνατὸν ἄρα νὰ καταστήσῃ αὐτὴν ἀκόμη περισσότερον δυσχερῆ ἐ δεχομένη γαλλικὴ ἐπέμβασις ἐν Ἱσπανίᾳ. Καὶ δὲν θεωροῦν βεβαίως ὡς ἀνάγκην ἀπόλυτον οἱ Ἄγγλοι τὴν συνεννόησιν μετὰ τῶν Ἰταλῶν.

Ἀλλὰ ἡ θέσις τῶν πραγμάτων ἐν Μεσογείῳ καὶ τὸ γενικὸν συμφέρον τῆς εἰρήνης ἐπιβάλλουν τὴν ἐπίτευξιν τῆς συνεννοήσεως ταύτης.

Ὅσον ἀφορᾷ τὴν ἑτέραν ἑστίαν πυρός, δηλαδὴ τὸ ζήτημα τῆς τύχης τῶν ἐν Τσεχοσλοβακίᾳ Γερμανῶν, φαίνεται ὅτι ἡ γαλλικὴ πολιτικὴ ἔσχεν ἐπ' αὐτοῦ σοβαρὰν ἐπιτυχίαν. Διά τινα χρόνον τοὐλάχιστον ἐξησφάλισε τὴν διατήρησιν τοῦ ἐν Τσεχοσλοβακίᾳ καθεστῶτος.

Κατὰ συνέπειαν, αἱ μέλλουσαι νὰ διεξαχθοῦσι διαπραγματεύσεις πρὸς δριστικὸν διακανονισμὸν τῆς τύχης τῆς γερμανικῆς μειονότητος δὲν φαίνεται νὰ διατελοῦν ὑπὸ τὴν ἀπειλὴν μιᾶς γενικῆς ἀνατροπῆς. Θὰ συζητηθῇ ἐν σχετικῇ ἠρεμίᾳ τὸ ζήτημα. Καὶ ἂν δέι κατορθωθῇ ν' ἀποτραπῇ τελικῶς ὁ κίνδυνος, τοὐλάχιστον θὰ περιορισθῇ κατὰ τὸ παρ'ν καὶ θὰ ἀφεθῇ διὰ τὸ μέλλον ἡ δριστικὴ λύσις.

Ὡς ἐμφανίζεται ἤδη γενικῶς ἡ κατάστασις παρουσιάζει ὤρσιν ἐπιτρέπουσαν πολλὴν αἰσιοδοξίαν.

ΑΠΟΓΕΥΜΑΤΙΝΑ ΤΗΛΕΓΡΑΦΗΜΑΤΑ

Ο κ. ΜΕΤΑΞΑΣ ΕΙΣ ΤΑ ΑΝΑΚΤΟΡΑ

ΑΘΗΝΑΙ, 30. (Τοῦ ἀνταποκριτοῦ μας) Ὁ πρωθυπουργὸς κ. Μεταξᾶς ἀνελθὼν καὶ χθὲς εἰς τὰ ἀνάκτορα, συνειργάσθη ἐπὶ μακρὸν μετὰ τοῦ βασιλέως Γεωργίου.

Η ΟΙΚΟΝΟΜΙΚΗ ΔΙΑΣΚΕΨΙΣ ΤΩΝ ΚΡΑΤΩΝ ΤΗΣ ΒΑΛΚΑΝΙΚΗΣ ΑΝΤΑΝΤ

ΜΙΑ ΣΥΣΚΕΨΙΣ ΤΗΣ ΕΛΛΗΝΙΚΗΣ ΑΝΤΙΠΡΟΣΩΠΕΙΑΣ

ΑΘΗΝΑΙ, 30. (Τοῦ ἀνταποκριτοῦ μας) Ὑπὸ τὴν προεδρείαν τοῦ ἐκ τῶν διευθυντῶν τοῦ ὑπουργείου τῶν Ἐξωτερικῶν κ. Ἀργυροπούλου, συνῆλθε χθὲς εἰς σύσκεψιν ἡ ἑλληνικὴ ἀντιπροσωπεία τῆς Οἰκονομικῆς Διασκέψεως τῆς Βαλκανικῆς Συνεννοήσεως, τῆς συνερχομένης εἰς τὴν πόλιν σας καὶ διετύπωσε τὰ θέματα τῆς ἡμερησίας αὐτῆς διατάξεως.

ΙΔΡΥΣΙΣ ΕΘΝ. ΣΥΝΟΜΟΣΠΟΝΔΙΑΣ ΓΕΩΡΓΙΚΟΥ ΣΥΝΑΙΤΕΡΙΣΜΟΥ ΕΝ ΕΛΛΑΔΙ

ΔΗΛΩΣΕΙΣ ΤΟΥ κ. ΜΕΤΑΞΑ

ΑΘΗΝΑΙ, 30. (Τοῦ ἀνταποκριτοῦ μας) Ἐδημοσιεύθη εἰς τὴν Ἐφημερίδα τῆς Κυβερνήσεως ἀναγκαστικὸς νόμος, διὰ τοῦ ὁποίου ἱδρύεται ἐθνικὴ συνομοσπονδία γεωργικῶν συνεταιρισμῶν ὑπὸ τὴν ἄμεσον ἐποπτείαν τοῦ προέδρου τῆς κυβερνήσεως κ. Μεταξᾶ.

Ὁ πρωθυπουργὸς κ. Μεταξᾶς εἰς δηλώσεις σχετικὰς μὲ τὸν δημοσιευθέντα νόμον, ἐξαίρει τὸ ἐπιδειχθὲν ἐνδιαφέρον ὑπὸ τοῦ κράτους ὑπὲρ τῶν γεωργῶν.

ΓΕΥΜΑ ΤΟΥ ΠΡΕΣΒΕΥΤΟΥ ΤΗΣ ΤΣΕΧΟΣΛΟΒΑΚΙΑΣ ΠΡΟΣ ΤΙΜΗΝ ΤΟΥ κ. ΜΕΤΑΞΑ

ΑΘΗΝΑΙ, 30. (Τοῦ ἀνταποκριτοῦ μας) Ὁ ἐνταῦθα πρεσβευτὴς τῆς Τσεχοσλοβακίας παρέθηκε χθὲς γεῦμα πρὸς τιμὴν τοῦ πρωθυπουργοῦ καὶ τῆς κ. Μεταξᾶ.

ΗΙΔΡΥΣΙΣ ΝΟΣΟΚΟΜΕΙΟΥ ΕΙΣ ΤΗΝ ΣΑΜΟΝ

ΑΘΗΝΑΙ, 30. (Τοῦ ἀνταποκριτοῦ μας) Ὑπὸ τοῦ ὑπουργείου τῆς Προνοίας καὶ Κρατικῆς Ἀντιλήψεως, διετέθησαν ἓξ καὶ ἥμισυ ἑκατομμύρια δραχμῶν διὰ νὰ ἱδρυθῇ νοσοκομεῖον εἰς τὴν Σάμον.

ΤΟ ΣΗΜΑ ΤΟΥ ΡΑΔΙΟΦΩΝΙΚΟΥ ΣΤΑΘΜΟΥ ΑΘΗΝΩΝ

Η ΛΕΙΤΟΥΡΓΙΑ ΘΑ ΑΡΧΙΣΗ ΤΗΝ 19ην ΑΠΡΙΛΙΟΥ

ΑΘΗΝΑΙ, 30. (Τοῦ ἀνταποκριτοῦ μας) Ἀπεφασίσθη ὅπως τὸ σῆμα τοῦ ραδιοφωνικοῦ σταθμοῦ Ἀθηνῶν εἶναι ἦχος φλογέρας εἴτε ποιμενικὸς κώδων. Θὰ ἐπακολουθῇ ἡ ἐπίκλησις «ραδιοφωνικὸς σταθμὸς Ἀθηνῶν». Διὰ νὰ παρουσιασθῇ ὁ σταθμὸς τελειώτερος, ἡ λειτουργία αὐτοῦ θὰ ἀρχίσῃ τὴν 19ην Ἀπριλίου.

ΠΡΟΙΚΟΔΟΤΗΣΙΣ ΟΥΓΑΤΕΡΩΝ ΑΠΟΜΑΧΩΝ ΕΡΓΑΤΩΝ ΕΝ ΠΕΙΡΑΙΕΙ

ΑΘΗΝΑΙ, 30. (Τοῦ ἀνταποκριτοῦ μας.) Χθὲς εἰς τὸ Δημοτικὸν θέατρον Πειραιῶς ἐγένετο ἡ προικοδότησις 27 θυγατέρων ἀπομάχων ἐργατῶν τῆς θαλάσσης. Τὴν ἑορτὴν ὠργάνωσε ὁ Σύνδεσμος τῶν Συνταξιούχων τοῦ Ναυτικοῦ Ἀπομαχικοῦ Ταμείου. Εἰς αὐτὴν παρίσταντο ὁ ὑπουργὸς Διοικητῆς τῆς Πρωτευούσης κ. Κοτζιάς, οἱ ὑφυπουργοὶ Ἐμπορικῆς Ναυτιλίας καὶ Ἐργασίας κ. κ. Δ. Ρεδιάδης καὶ Α. Δημητράτος, πολλοὶ ἀνώτεροι λιμενικοὶ ἀξιωματικοὶ καὶ πλεῖστα μέλη τῆς ἑλληνικῆς καὶ πρὸ πάντων ναυτικῆς οἰκογενείας.

ΑΝΕΛΚΥΣΘΗ Ο "ΑΓΑΜΕΜΝΩΝ"

ΑΘΗΝΑΙ, 30. (Τοῦ ἀνταποκριτοῦ μας) Τηλεγραφικῶς ἀνηγγέλθη εἰς τὰ ναυτικὰ γραφεῖα Πειραιῶς ἐκ Πρεβέζης ὅτι τὸ πρωΐ ἐκεῖ ἀλλανδικὸν φορτηγὸν «Ἀγαμέμνων» ἀνελκύσθη καὶ κατέπλευσεν εἰς τὴν Ἀμφιλοχίαν.

ΜΝΗΜΟΣΥΝΟΝ ΕΙΣ ΤΟΝ ΣΠΥΡΟΝ ΝΙΚΟΛΟΠΟΥΛΟΝ

ΑΘΗΝΑΙ, 30 (Τοῦ ἀνταποκριτοῦ μας). Τὸ Ἀντικαρκινικὸν Ἰνστιτοῦτον ἐτέλεσε εἰς τὸν ναὸν τῆς Καπνικαρέας μνημόσυνον τοῦ μεγάλου αὐτοῦ εὐεργέτου Σπύρου Κ. Νικολοπούλου.

ΠΡΟΣΑΡΑΞΙΣ ΕΛΛΗΝΙΚΟΥ ΦΟΡΤΗΓΟΥ

ΑΘΗΝΑΙ, 30. (Τοῦ ἀνταποκριτοῦ μας). Εἰς τὰ ναυτικὰ γραφεῖα τοῦ Πειραιῶς ἐλήφθη τηλεγράφημα ἐκ Θεσσαλονίκης, ἀναγγέλλον ὅτι παρὰ τὴν θέσιν Βαρδάρι προσήραξε τὸ ἑλληνικὸν φορτηγὸν «Ρῆνος».

Ἐξ ἄλλου, κατὰ τηλεγράφημα τοῦ λιμενοσταθμάρχου Αἰγίνης πρὸς τὸ Λιμεναρχεῖον τοῦ Πειραιῶς, χθὲς συνεπείᾳ τῆς κακοκαιρίας, ἐναυάγησε παρὰ τὴν νησίδα Ὑψηλὴ ἓν ἰστιοφόρον μεταφέρον 55 τόννους πετρελαίου. Τὸ πλήρωμα διεσώθη.

ΟΙ ΑΓΓΛΟΙ ΑΝΑΜΕΝΟΥΝ ΤΕΡΜΑΤΙΣΜΟΝ ΤΟΥ ΠΟΛΕΜΟΥ

Η ΛΕΡΙΔΑ ΚΑΙΕΤΑΙ

ΔΙΑΒΑΣΙΣ ΠΟΤΑΜΟΥ ΥΠΟ ΜΑΡΟΚΙΝΩΝ

ΚΑΙ ΑΛΛΑ ΘΥΜΑΤΑ ΕΚ ΤΩΝ ΕΝΑΕΡΙΩΝ ΒΟΜΒΑΡΔΙΣΜΩΝ

ΤΡΟΜΕΡΟΣ ΒΟΜΒΑΡΔΙΣΜΟΣ ΠΟΛΕΩΝ

Βαρκελώνη, 30 (Π. Α.) Ἡ ἐχθρικὴ ἀεροπορία ἐβομβάρδισε τὴν πόλιν τῆς χθὲς τὴν Τετάρτην, ὑπάρχουν 11 νεκροὶ καὶ πλεῖστοι τραυματίαι. Αἱ ὑλικαὶ ζημίαι εἶναι σημαντικώταται. Τὴν δην ὥραν, ἡ ἐχθρικὴ ἀεροπορία ἐβομβάρδισε τὴν Σουβεντοσ-τε ντὲ Κάλδερς καὶ τὴν 11ην ὥραν τὸ Καστελὸν ὅπου ὑπάρχουν πολλὰ θύματα.

Τὴν 13ην ὥραν ἐβομβάρδισε τὴν Ταραγωνα. Μία βόμβα ἔπεσεν εἰς τὸ κολλέγιον προκαλέσασα θύματα.

Χθὲς αἱ ἀντιαεροπορικαὶ πυροβολαρχίαι κατέρριψαν δύο δικινητήρια τύπου «Σαβοΐα» καὶ ἓν ἀεροπλάνον τύπου Φίατ.

ΑΝΗΣΥΧΙΑΙ ΕΝ ΒΑΡΚΕΛΩΝΗ

ΒΑΡΚΕΛΩΝΗ, 30 (Π. Α.) Χθὲς τὴν 18ην ὥραν συνεδρίασε τὸ ὑπουργικὸν συμβούλιον διὰ νὰ ἐξετάσῃ τὰ μέτρα αὐξήσεως τῆς παραγωγῆς ὅπλων καὶ πολεμοφοδίων.

Ὁ ὑπουργὸς τῆς Ἐθνικῆς Ἀμύνης ἀπέστειλεν ἐπιστολὴν πρὸς τὰς συνδικαλιστικὰς ὀργανώσεις, ζητοῦσα νὰ μελετήσουν τὰ μέτρα εἰς περίπτωσιν προσελάσεως τῶν φρανκιστῶν, ἡ ὁποία θὰ προκ