Yirmi yedinci yıl
No 7501

Salı
10
Mayıs 938

Anadolu

Hergün sabahları (İzmir) de çıkar, siyasal gazetedir — Telefon: 2776

Hatayda
Arbede oldu. Iki Türk jandarmasını öldürdüler.

Uluslar Sosyetesi Konseyi Dün Toplandı

Türk-Yugoslav dostluğunun parlak tezahüratı

Başvekilimiz, dün gece Belgrada vardılar ve emsalsiz tezahüratla karşılandılar

B. Celâl Bayar ve B. Tevfik Rüşdü Aras, Sofyadan geçerken Bulgar Başvekili Köse Ivanofla istasyonda uzun müddet konuştular.

İstanbul, 8 (A.A.) — Başvekil Celâl Bayar Avala Ajansının muhabirini kabul ederek kendisine şu beyanatta bulunmuştur:

— Müttefik memleketin mümtaz devlet adamı Başvekil B. Stoyadinoviçin çok mücamelekârane olan ziyaretini iade etmek maksadiyle, arkadaşım Dr. Aras ile Yugoslavyaya gitmekle bilhassa bahtiyarım. Memleketinizde bütün dost ve müttefik millete Şefim Atatürkün ve Türk milletinin dostane ve halisane selâmını görtürmeğe gidiyorum. Dr. Aras ile beraber Naibi hükûmet Prens Pola tekrimatımızı arzedeceğimizden ve krallığın niyabet meclisinin Ekselâns azaları ile tanışacağımızdan dolayı daha şimdiden mahzuziyet duymaktayım.

Şefim Atatürk ile olan biraderane dostluğu Balkan antantımızın bir temel taşını teşkil eden dostluğumuzun ve ittifakımızın esası olan kahraman kralının liyakatli varisi kral Piyerin memleketine gitmekle ne derece mesud olduğumu size söylememe hacet yoktur.

Sizin vasıtanızla bütün asil Yugoslav milletine en muhlisane selâmlarımı gönderiyorum.

İstanbul, 9 (A.A.) — Başvekil Celâl Bayar ve Hariciye Vekili Tevfik Rüştü Aras, dün akşam Semplon ekspresile Belgrada hareket etmişlerdir. Bu münasebetle Sirkeci istasyonu bayraklarla donatılmıştı.

Başta bir bando muzika olmak üzere bir askerî kıt'a ile bir polis müfrezesi selâm resmini ifa etmiştir.

Başvekil ve Hariciye Vekilimiz istasyonda Maliye Vekili Fuad Ağralı, Vali Muhiddin Üstündağ, Komutanlarımız, Umumî müfettiş Kâzım Dirik ve Tahsin Uzer, Emniyet direktörü, İstanbulda bulunan saylavlar, İtalyan büyük elçisi, Yugoslav sefareti erkânı, Denizbank umum müdürü, diğer müessesesler müdürleri, Ajans ve matbuat mümessilleri ve istasyonu dolduran büyük bir halk kütlesi tarafından hararetle uğurlanmışlardır.

İstanbul, 9 (A.A.) — Başvekil Celâl Bayar Belgrada hareketinden evel Anadalu Ajansına aşağıdaki beyanatta bulunmuşlardır:

Başvekilimiz, İstanbulda kendilerini karşılıyan talebe arasında.

— Balkanlı şimal müttefikimi Yugoslavyanın büyük devlet adamı Başvekili Dr. Stoyadinoviçin kıymetli hatıraları zihnimizde menkuş olan ziyaretini iade etmek üzere Hariciye Vekili Dr. Arasla beraber bu akşam Belgrada hareket ediyorum.

Dost ve müttefik memlekete Şefimiz Atatürkün ve Türkiyenin candan sevgi ve selâmlarını götürmek benim için cidden büyük bir saadettir. Yugoslavya tahtının çok değerli naibi Altes Prens Pola saygılarımızı sunmak fırsatını bulmaktan çok seviniyorum.

— Sonu 6 ıncı sahifede —

Antakyada kanlı hâdiseler oluyor. Yenigün kapatıldı.

Müsademede ölen 2 jandarma Türktür

Bir Arap gazetesi: "Ey Alevî Türkleri, fitneyi boğmak için Türkleri öldürün.„ hezeyanını savuruyor

Antakya, 7 (A.A.) — Anadolu Ajansının hususî muhabiri bildiriyor:

Antakyada çıkan Yenigün gazetesinin dünkü Arpça nüshası ile İskenderunda çıkan Vahdet gazetesinin bir ilâvesinde delege Garo ile baş konsolosumuzun Ankaradan dönmelerile alâkadar olarak idare memurları arasında mühim değişiklikler yapılacağı bildirilmekte idi. Ve Arpça Elürübe gazetesi hemen bir ilâve çıkararak bu haberi tekzip etmiştir.

Yenigünün bu sabah çıkan Türkçe nüshasında umumî af ilân edileceği, başkonsolosun beyanatına atfen ve Hasan Cebbare ile kaymakamın değişeceği ve nahiye müdürlerinin kâmilen azledileceği de istihbaratına atfen bildirilmesi üzerine Yenigün gazetesi delege Garo tarafından kapatılmıştır.

Delege Arapça Elürübe gazetesini de kapatmaktadır.

Yenigün kapatılmakla beraber verdiği haberlerin tekzip edilmemesi dikkate lâyıktır. Yenigünün yerine yarından itibaren imtiyazı evelden alınmış olan Hatayyolu gazetesi çıkacaktır.

— Sonu 4 üncü sahifede —

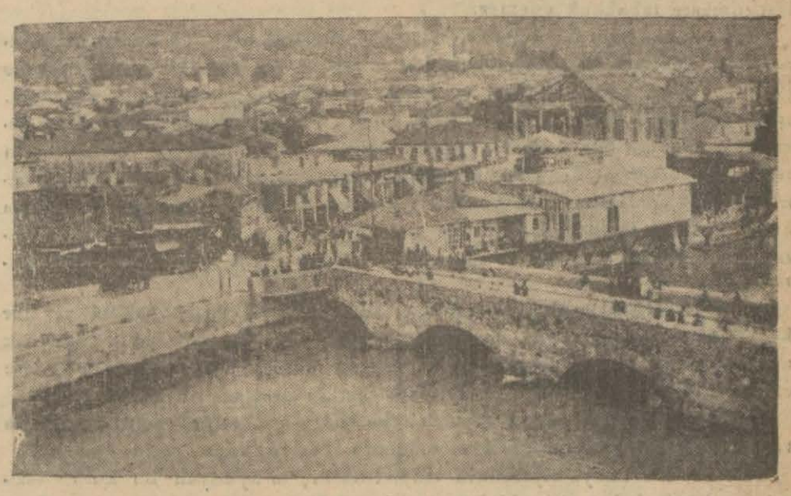

Güzel Antakyadan bir görünüş.

Cenevre müzakereleri

Dün öğleden sonra başladı. Bugün de devam edecek.

Cenevre, 9 (Radyo) — Uluslar Sosyetesi konseyi, bugün öğleden sonra saat 17 de, Danimarka Hariciye Nazırı Montesla riyasetinde toplanmıştır.

İlk celse, hususî olmuş ve yalnız görüşülecek meselelerin ruznamesi tetkik edilmiştir.

İngiltere Hariciye Nazırı Lord Halifaks, söz almış ve yarın, İngiltere - İtalya anlaşması etrafında beyanatta bulunmak istediğini söylemiştir.

Müteakıben, Habeşistan murahhasının, konseye iştirak edip etmemesi meselesi tetkik edilmiş ve Rusya Hariciye komiseri Litvinof, Habeş murahhaslarının, konseyde bulunmağa hakları olduğunu söylemiştir.

Bunun üzerine, genel sekreter Avenol; Habeşistan murahhaslarının, ancak geçen konseyde bulunmaları için karar verildiğini ve bu kararın, müteakıb celselere şamil olmadığını söylemiştir. Münakaşa uzun sürmüştür.

Konsey, yarın tekrar toplanacak ve İngilterenin, Habeşistan meselesi hakkındaki teklifini müzakere edecektir.

Fransa, Paris kraliçeleri Izmire geleceklerdir

Güzellik kraliçeleri fuarda dans ve teganni de edeceklerdir.

1938 Paris ve Fransa güzellik kraliçeleri, fuarımıza geleceklerdir. Fransa propaganda ve turizm komitesi bu hususta fuar komitesi reisi doktor Bay Behçet Uza müracaat etmiş ve müracaatı kabul edilmiştir.

Gelen mektup şudur:

Bay,

Bayan Paris 1938 ve Bayan Fransa 1938, İzmir Enternasyonal Fuarının açılışında bulunmakla çok bahtiyar olacaklarını, size bildirmekle büyük bir zevk duyarız. Bu iki bayan bu ayın iptidasında seçilmişler. Bayan Paris 1938, Paris şehrinin «sefiresi» ve bayan Fransa 1938 bütün Fransa genç kızların mümessili sıfatile Nevyork enternasyonal sergisine gönderileceklerdir.

Komiteniz İzmirde kendilerini kabul etmek isteyip istemediğini bize lütfen bildiriniz.

Matmazel Paris ve Matmazel Fransa fevkalâde güzeldirler. Aynı zamanda mükemmel şan ve dans artistleridir ve fuarın muhtelif müsamerelerinden başka, Şehrin tiyatro sahnelerinde veyahut fuarın tiyatrosunda, halkın zevkini tatmin etmek üzere, şan ve dans etmeği reddetmiyecekler.

İlk posta ile cevabınızı beklerken derin saygılarımızı sunarız.

Maltepe askerî lisesinden çıkanlar

İstanbul, 9 (Hususî)— Maltepe askerî lisesini bitiren 250 talebenin harbiyeye geçişi merasimi bugün yapıldı.

Izmirlilerin hamiyeti

Kırşehir ve Yozgad felâketzedelerine İzmirlilerin yaptıkları yardımlar devamdadır. Dünkü liste şöyledir:

	Lira	Kr.
Avukat Baha Nasuh Yörük	25	
İl jandarma komutanı binbaşı Hulûsi Gür	2	50
İlçe jandarma komutanı yüzbaşı Hüsnü Çetinalp	2	
Işıklar köyü halkı, Ömer Yazgan elile	11	40
Eliazar Roditti	5	
Felemenk tütün kumpanyası işçileri	280	69
Kimyager Salâheddin Özyar	5	
Karşıyaka Halkevi sosyal yardım komitesinin konser hasılâtı	59	55
Karşıyaka, Bostanlı halkı, Hüsü Tonak elile	12	07
Karşıyaka Kızılay şubesi	30	60
Karşıyaka Halkevi sosyal yardım komitesi	21	24
Glen tütün kumpanyası memur ve işçileri	265	
Abdullah oğlu Nuri Sevil	100	
Denibank memurları	287	87
Karşıyaka Ortaokulu öğrencileri	4	11
Tütüncü Ali Kemal	5	
Fevzipaşa okulu öğrencileri	7	45
Hususî Muhasebe memrları, Mehmet Pekün elile	70	42
Bugünkü yekûn	1194	90
Dünkü yekûn	16310	15
	17505	05

Lise atletizm bayramı çok alâkalı ve güzel geçti.

Alsancak, Harbiye takımını 2-1 mağlûp etti.

Istanbulda Beşiktaş, Güneş takımları maçı berabere bitti.

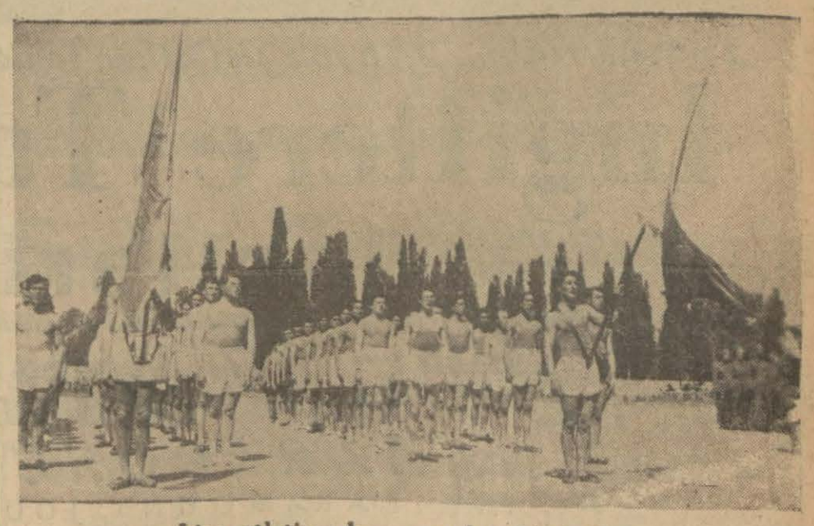

Lise atletizm bayramından bir intiba.
Lise atletizm bayramından bir intiba

Büyük Millet Meclisinde

İtalya, genel ithalât rejimimizden istifade edecek

Ankara, 9 (Hususî muhabirimirden) — Büyük Millet Meclisi; bugün B. Hilmi Uranın reisliğinde toplanmış, Elazığ ve Dinarda taammüden cinayet işlemek suçundan iki kişi hakkında verilen ve Temyiz mahkemesinden tasdik edilen idam kararlarını kabul etmiştir.

İtalya hükûmeti tarafından verilen munzam kontejana mukabil İtalyanın genel ithalât rejimimizden istifadesi hakkındaki kanun kabul olunmuş, bazı kanun lâyihalarının da ilk müzakereleri yapılmıştır. Meclis, Cuma günü toplanacaktır.

Bugün
Amiral Nelson
"Anadolu„ sütunlarında

Büyük İngiliz Amiralı meşhur Amiral Nelsonun büyük hayat ve aşk maceralarına aid olan bir tefrikaya başladık.

Eser, çok cazip, çok heyecanlı ve karikulâde enteressandır.

7 inci sahifemizde bulacaksınız

B. Hakkı Veral

İstanbuldan geldi, bugün teftişe çıkacak

Sinop saylavı, İzmir Üzüm Kurumu ve satış kooperatifleri birliği genel direktörü B. Hakkı Veral, dün İzmir vapurile İstanbuldan şehrimize gelmiştir.

B. Hakkı Veral, bugün Manisaya gidecek, oradaki kooperatifleri teşkilâtını tetkikten sonra yarın Turgudluya geçecek, teftişlerine devam edecektir.

Yazısı gedinci sahifemizdedir. Edirne güreşlerine aid haberleri de ayni sahifede bulacaksınız..

Şen ol, Çevik ol!

FIKRA

Realist siyaset

Geçmiş devirlerin birçok faciaları, halkları idare edenlerin bazan manasız hodbinlikleri bazan da hiçbir sebep ve hikmete dayanmıyan kaprisleri uğruna oynanmıştır. Halk topluluklarının - çünkü eski devirlerde millet ve milliyet mevzuu bahis değildir. - Göğsünde kendisine geniş bir sahne bulan bu dramların müelliif ve rejisörleri ibda ettikleri bu haileleri ekseriya kafalarının avare bir fikri ve benlik duygularının, kibir ve kapris duyguları ile meydana getirmişlerdir.

Dökülen kanlar, yıkılan ocaklar, cehenneme dönen mamureler çok defa halkların mukaddes hayat menfaatleri uğruna değil böyle tek bir adamın, -tek adamların- kibir, gurur ve tafrafuruşluk hislerini tatmin uğruna dökülmüş, yıkılmış ve cehennemlenmiştir.

Zavallı insanlar, seneler, hayır asırlarca kendilerine hiçbir menfaat temin etmiyen sebeplerle boğuşmuş, dargın kalmıştır.

Bu boğuşmaların ve dargın kalmaların yarattığı infirad hissi ile kendi kabuğu içinde çöreklenip kalan halklar, millet ve milliyet duygularının yayıldığı zamanlarda artık idare edenlerin kaprisleri ve yersiz idare edicilik fikirleri neticesi biribirini boğazlamaktan kurtulmuştur. Şahsî egoizmlerin ve tafrafuruşlukların yerine millî menfaatler, idealler ve millî şereflerin mevzuu bahsolmuştur. Millî menfaatlere karşılık bir muvazene verilmek istenmiş millî şeref ve hayisiyet duygularına müsavi derecelerde mevki ayrılmıştır. Bu muvazene yapılır bu müsavi dereceler verilirken şu göz önünde tutulmuştur ki: Tek taraflı ve hasis duygularla hareket etmek, sadece kendi millet kadrosu içinde hodgâm bir hasirgân ruhu beslemekle bütün milletler camiasının içinde sadece kendimize matuf tek cepheli bir saadet tahakkuk ettirmeğe imkân yoktur. Artık anlaşılmıştır ki başkası kan ağlarken bizim dudaklarımız gülemez. Bizim dudaklarımızdaki tebessüm o başkasına da sirayet etmesse çok geçmeden o tebbessüm bir ıztırap çizgisi halini alır. Millî menfaatler böyle karşılıklı bir muvazene duygusile ahenkleştirilmesse tahakkuk edemez.

İşte bunun için de karşılıklı menfaat muvazeneleri kurarken mazinin kötü âdetlerinden, an'anelerinden o eski devirlerin idare edicilerinde gözüken kibir, gurur, egoizm ve kapris duygularından kendimizi sıyırmak, ışıklı bir gözle, aydınlık bir fikirle, berrak bir muhakeme ile çalışmak lâzımgeldiği anlaşılmıştır. Yani realist olmak, hâdiselerin ve menfaatlerin reel istikametlerini köstekliyen arızaları atmak şeref ve hayisiyet duygularımızı, menfaatlerimizi körü körüne baltalıyan bir âmil yapmamak, onlara kendi kadrosu içindeki hakikî değerini vermek icap ettiği bir bedahat olarak kavranmıştır. Şekiller ve rasimeler de birer mani unsur olmaktan çıkmalıdır.

Evet artık böyle olmalıdır. Fakat; sulh yolunda muhakkak ki iyi bir hâdise olacak olan İtalyan ve Fransız anlaşmasına varmak için yapılacak müzakerelerin en güç noktası nedir, biliyor musunuz? Bu müzakeratı idare etmek için Pariste bir İtalyan, Romada bir Fransız sefirin bulunamıyışı!

Habeş ihtilâfının ortaya çıkardığı bu mütekabil sefir bulunduramama vaziyeti her iki milletin millî menfaatinin tahakkukuna mani oluyor.

Realist bir dünya siyasetinin icaplarına hiç te uymıyan bu kötü vaziyetin yakında kalkacağını bildiğimiz için sözümüzü bu vaziyetin doğurduğu büyük bir teessürle bitirmiyoruz.

Bahri Savcı

ödemişteki mantardan zehirlenme vak'ası

Ödemişin Adagide nahiyesinde mantar yimek suretile zehirlenen 8 kişiden 2 si ölmüştür. Ölenlerden biri çocuk, diğeri kadındır. Nahiye civarında desti ve bardak ocağında çalışan amele, arasıra kırdan mantar toplıyarak yiyormuşlar. Ali oğlu Halil İbrahim Uçdemir ile Himmet oğlu Ömer Karacan, Ali oğlu Mehmet Uçdemir, İbrahim oğlu Bayram Kamar, Mehmet kızı Nuriye Uçdemir, İbrahim kızı Kamar Uçdemir, Mehmet oğlu Nail ve Ömerin karısı Asiye, bu suretle kırdan topladıkları mantarları ateşte pişirerek yimişler ve bir müddet sonra midelerinde müdhiş sancılar hissetmişler. Derhal Ödemiş Memleket hastanesine kaldırılarak tedavi altına alınmışlarsa da bunlardan on yaşında Mehmet Uçdemir ve Ömer karısı Asiye ölmüşlerdir. Diğerleri tedavi altındadır.

Davis kupası

Belgrad, 9 (A.A.) — Davis kupası tasviye maçında Yugoslavya 2 ye karşı 3 le Çekoslovakyayı yenmiştir.

Dük Dö Vindsor dünyanın en güzel şatosunu kiralamış

Avrupada mevcut villâlar içinde güzellik ve tertip itibarile birinciliği kazanan, sabık İngiltere kralı Edvard ve şimdiki Dük Dö Vindsorun, Fransada kiraladığı, Şato Takruadır.

Dük Dö Vindsor, bu şatoyu üç sene için üç bin beş yüz İsterlin mukabilinde (bizim para ile otuz beş bin liraya yakın) kiralamıştır.

Şatonun, Dük Dö Vindsor için en mühim tercih noktası, yukarı katındaki banyo tertibatının, sırf gümüşten olmasıdır!

Üç ay sonra doğuracak olan Düşes Dö Vindsor, şimdi günde iki defa bu banyoya girmektedir.

Günde 100 bin kilo ekmek

İstanbul, 9 (Hususî) — Varşovada ekmek ticareti yapan bir Türk, güde yüzbin ekmek çıkarabilecek blr fırın tesisi için vilâyete müracaat ederek ruhsat istemiştir.

Şehir Dahilî Haberleri

Hayatı ucuzlatmak için yapılacak işler..

Et, sebze ve meyvenin maliyet ve toptan satış fiatlerile perakende fiatler arasında yükseklik var

Hayat ucuzluğunun devletce bir ana dava olarak benimsendiği ve bu işte belediyelerimize büyük vazifeler düştüğü hakkında Dahiliye Vekâletinden alâkadarlara mühim bir tamim gönderilmiştir. Ekmek, et, yaş ve kuru sebzeler, meyveler, hulâsa bütün gıda maddelerile ev kiralarının ucuzlatılmasını emreden bu mühim tamimi yazıyoruz:

"Belediye kanunu, belediyelerimize hayat ucuzluğu işinde mühim vazifeler vermiş, bu mevzular üzerinde tevakkuflar yapılarak zaman zaman kararlar alınmıştır. 1935 yılında devlet merkezinde toplanan birinci Uraylar kurultayı ruznamesinin en mühim maddesini teşkil eden bu mevzu üzerinde yapılan görüşmeler sonunda alınan kararlar bütün belediyelerimize tebliğ edilmişti.

Belediyelerin yaşayış ucuzluğunu temin işinde alacakları müessir tedbirlerin bilhassa gıda maddeleri, meskenler üzerinde temerküz ettirilmesi kararlaştırılmıştır. Başlıca üç gruba ayrılan esaslı gıda maddelerinden ekmeğin, etin, her nevi sebze ve meyvanın maliyet ve toptan satış fiatlerine nazaran perakende satış fiatlerinin tamamen gayri tabiî olan yüksekliğine icrayi tesir eden âmiller ve bunların izalesi çareleri üzerinde esaslı surette durulduğu halde bu gaye memnuniyeti mucip olacak derecede temin edilememiştir. Bu vaziyet tedbir ve tatbikata aid noksanlardan doğan bir neticedir.

Pazar yerleri:

En basit ve umumî tedbirler arasında görüşülen pazar yerleri tesisi, pazarların çoğaltılması suretile müstahsil ve müstehliğin karşı karşıya getirilmesi ve yaklaştırılması, aradaki fazla ve fuzulî mutavassıtların kaldırılması tedbiri bile çok yerlerde esaslı ve etraflı surette teemmül ve plân dahilinde tatbik edilmemiştir.

Pazar kurmak için herşeyden evel pazara gelecekleri ve pazarda satılacak maddeleri kardan, yağmurdan, güneşten ve sıcaktan koruyacak üstü kapalı pazar yerleri vücude getirmek lâzımdır.

Bu, o kadar basit iştir ki, belediye teşkilâtı olan her yerde ve hatta büyük köylerde az masrafla ve kolaylıkla temin edilebilir. Halkımız, köylülerimiz böyle pazarlara ötedenberi alışkındırlar.

Yeter ki bu kabil tesislerin hayat ucuzluğunda yapacağı tesirler ve temin edeceği yüksek menfaatler gözönünde bulundurularak daima bu gayeye müteveccih esaslı bir hattı hareket takip edilmiş olsun, müstahsille müstehliğin karşılıklı menfaati korunmuş olsun. Bu pazarlarda bazı yerlerde olduğu gibi dellâl, simsar, kabzımal vesaire elinde kalırsa pazarlardan istifadeye imkân bırakılmamış olur. Pazar yerleri taze çeşidli, ucuz mallarla daima beslenmeli ve fiat de bir taraftan ciddî ve makul bir kontrol altında bulundurulmalı ve icap ederse belediyeleri istihsale yardım, sevkiyatı teşvik veyahud doğrudan doğruya pazarı malla tenmiye suretile müdahalede bulunmalı ve muvazeneyi elinde tutmalıdır. Belediyelerin bu hususta kanunî salâhiyetleri vardır. İcap eden tahsisatı da büdcelerine koyabilirler. Ekmek, et, yaş ve kuru sebze, süd, yoğurt, peynir, yaş ve kuru meyve böyle pazarların emtialarıdır.

Yol ve nakil vasıtaları:

Yalnız pazar yeri hazırlamak pazar açmak maksadı temine kâfi gelmez. Civardaki yalnız civardaki müstahsillerin pazara gelmesini istihsalâtının kolay ve ucuzca naklettirilmesini temin edecek tedbirler almak, bilhassa büyük şehir ve kasabalarda arz hacmini genişletmek için istihsal mıntakalarını bu yerlere muntazam yollarla bağlamak icap eder. En kısa bir zamanda inşa veya hüsnühale ifrağ etmelidir. İstihsal mıntakalarile ihraç iskeleleri ve istihlâk merkezleri arasında işliyen nakil vasıtalarının ücret tarifelerini devamlı mürakabeye tabi tutmak, nakliye ücretlerini azaltacak tedbirler almak, ayni maksadın tahakkukuna tevessül için mütalea edilebilir.

Kooperatifler:

Çok nüfuslu şehir ve kasabalara gelen yaş sebze ve meyve gibi kısa zamanda müstehliğe arzı lâzımgelen gıda maddelerinin sür'atle tevzi ve satışında ve talebin artmasında faydalı unsur olan mekezî bir hâl yapmak ve teşkillendirmek istihlâk kooperatifleri kurmak ve bunları çoğaltmak, hayat ucuzluğu tedbirlerinin esaslarındandır. En rasyonel tedbirlerden olan teşkilâtlandırma işi üzerinde idare âmirlerimizin mahallî teşekküllerin esaslı surette durmalarını bu mevzuda ciddî tedbirleri almalarını ehemmiyetle tavsiyeye şayan görürüm.

Ehmek narkı ve fırınlar

En esaslı gıda maddesinden olan ekmek üzerinde ötedenberi her yerde durulmakta ve nark usulü tatbik edilmektedir.

Narkın gelir fiatine yakın olması lâzımdır. Ekmek işine ibtidaî madde olan buğdaydan başlamak, onlar üzerinde durmak ve nihayet iyi cinsten iyi gıdalı ekmek haline gelinciye geçirdiği safhaları takib etmek icabeder. Borsa teşkilâtı olmıyan yerlerde Belediye reislerinin devamlı surette buğday ve un piyasasını takibederek satış fiatlerini buna göre tesbit, ilân ve murakabe etmeleri belediye sınırları dahilinde un değirmen ve fabrikalarile yakından alâkadar olmaları, belediye kanununun verdiği selâhiyetlere göre tedbirler almaları muvafık olur. Mevcud fırınların çoğu bugünün teknik şartlarına ve sıhhî icablarına uyğun değildir.

Gıda maddelerinin başında gelen ve herkesin samimiyetle alâkadar olan ekmeğin el ve ayakla yoğurma şekline nihayet verilmesi, fırınlara sıhhat şartlarının tatbik olunması en kat'î bir zarurettir. İstihsalâtı, muayyen bir haddin, dununda olan fırınlarda asgarî sıhhat şartlarını tatbik etmek bile imkânsızdır. Büyük şehirlerde ekmek fabrikalarını kurmak, kurdurmâk, işlemek ve işletmek düşünülmelidir. Ankara, İstanbul ve İzmir belediyelerinin teşebbüslerinin tesriini rica ederim.

Et muhakkak ucuzlatılmalıdır:

Bu tesri, hem halkın, hem de bizzat kendilerinin menfaatleri icabıdır. Ekmek kadar mühim gıda maddelerinden olan etin ucuzlattırılmasında ve fiat istikrarında -büyük şehirlerin- mütedavil sermayeli ve teşkilâtlı mezbahaların rolü mühimdir. Nüfus ve istihlâki çok yerler et işini sevk mıntakalarından itibaren ele alıp teşkilâtlandırmak mevki ve mecburiyetindedirler.

Bu gibi yerlerde kurulacak soğuk hava depolarile deri, barsak ve emsali tâli hasılatın işlenmesine ve kıymetlendirilmesine mahsus yerlerin fiat ucuzluğunda, et fiatleri üzerindeki inikâsında ehemmiyetle durulmak lâzımgelir. Sıhhati umumiye müessesesi olan mezbahalar ayni zamanda ekonomik tesislerden olduğundan fazla istihsal edilip çabuk bozulan, tedricen piyasaya arzı lâzımgelen bütün gıda maddelerini kıymetlendirir. Coğrafî mevkii, iktısadî vaziyeti istihsalâta elverişli olan yerlerde belediyelerin bu tesisleri ilk plâna almaları ve bir an evel kurmaları, gelirlerinin çoğalması bakımından, ayni zamanda kendi menfaatleri icabındandır. (Sırf İstanbulda alınan tedbilerle elde edilen ucuzluk et istihlâkini yüzde 30 arttırmıştır. Ucuzluğun millî ve sosyal faydası çok miktarda vatandaşın kâfi et yiyebilmesidir. Ucuzluğun temin edeceği fayda bundan ibaret olsa dahi..)

Azamî fiat:

Ete, ekmeğe doğrudan doğruya diğer havayici zaruriyeye, idare heyetinin tasvibile azamî fiat koymak, ihtikâra mani olmak için icabında bu gibi maddeleri alıp satmak, stoklar yapmak, hayatı ucuzlatacak tedbirler almak (Belediye kanunu madde 15, fıkra 43) vazifesile mükellef tutulan belediyelerimizin hemen her şehir ve kasabada tesadüf edilen, hatta semt semt değişen gayrî tabii fiat yükselişlerine mâni olacak esaslı çareler ve tedbirlere derhal tevessül etmelerini, idare âmirlerinin bu işi yakın alâka ile devamlı surette tatbik ederek tahakkukuna ait ve mahallî imkânlara uygun tedbirleri hemen tatbik mevkiine koydurmaları, vaziyetten cizilecek programdan, vukubulacak teşebbüslerden ve neticelerden muntazaman Vekâleti haberdar etmeleri ehemmiyetle rica olunur.

Belediyelerin, mesken, bina, yiyecek ve içecek gibi hayat ucuzluğunda müessir vaziyetten çizilecek programdan vukubulacak imkânların temin olunması hükûmet programında yer aldığından Belediyelerimizin bu işi ön plâna almaları ayrıca kayda şayan görülmüştür.

İmtihan günleri

Kültür Bakanlığınca kararlaştırıldı

Lise ve ortaokllarla öğretmen okullarının imtihan tarihleri Kültür Bakanlığınca tesbit edilmiştir. Şehrimizdeki okullara yapılan tebligata göre liselerin 1 ve 2 nci sınıflarile ortaokulların 1, 2 ve 3 üncü sınıflarında ve öğretmen okullarının 1, 2 ve 3 üncü sınıflarında 28Mayısta, liselerin 3 üncü sınıflarında 21 Mayısta dersler kesilecektir. Öğretmen okullarında muallim meclisleri 30 Mayıs Pazartesi günü toplanarak kanaat notlarını tetkik edeceklerdir. Lise ve ortaokullarda ise 31Mayıs Salı günü toplanacaklar ve sözlü imtihanlara sevkedilecek talebenin listesini hazırlıyacaklardır. Liselerin üçüncü sınıflarında talebenin kanaat notları için muallim meclisleri 26 Mayısta toplanacaklardır. Sözlü imtihanlara sevkeilecek talebenin isimleri 3 Haziranda ilân edilecektir.

Lise ve orta okllarla öğretmen okullarında imtihanlar 8 9 Haziranda başlanacak, 20 Haziranda nihayet verilecektir. Lise üçüncü sınıflarında sözlü imtihanlara 31 Mayıs Salı günü başlanacak, 24 Haziran Cuma günü nihayet verilecektir.

Olgunluk imtihanlarına da 24 Haziranda başlanacak, 8 Temmuz Cuma günü nihayet verilecektir.

Kadın yüzünden

6 kişi biribirine girmişler

Aziziye mahallesinde Kemer köprüsü önünde Bursalı Hasan oğlu makinist Sabri Gürkanat, İzmirli Hasan Talip İynem, İzmirli kazancı Kâmil Gülâlanlar, Hüsnü oğlu berber Mitat, bir kadın meselesinden Pazarlı fırıncı Ali ve Tevfikle kavga etmişlerdir. Mitat, Aliyi sol memesi altından bıçakla yaralayıp kaçmış, Sabri, Talip ve Kâmil de Tevfiği tokatla dövmüşlerdir. Yaralı Ali, hastaneye kaldırılmıştır. Üç suçlu tutulmuş, Mitat aranmaktadır.

Alaşehir bağlarında

Yüzde 10 zarar var

Alaşehir ve havalisine yağan dolu ile karışık şiddetli yağmurların bağlarda yüzde 10 nisbetinde zarar verdiği şehrimizdeki alâkadarlara gelen malûmattan anlaşılmıştır.

2 büyük filim... 2 büyük san'atkâr temaşaya değer iki eser

Ingiltere Tacının

Incileri

419 senelik bir maziyi ihya eden bu filimi sayın müdavimlerimize tavsiye ederiz

1518 — 1937 Avrupa tarihi

Ayni zamanda ŞIRLEY TEMPLE tarafından yaratılan

NAZAR BONCUĞU

İlâveten: PARAMOUNT JOURNAL

BUGÜN TAYYARE SİNEMASINDA

Seanslar: Ingiltere Tacı 4,30 ve 8,45 te.. Şirley 2.40 ve 7 de Cumartesi, Pazar 12,15 te İngiltere Tacı ile başlar.

SON HABERLER

TELGRAF TELEFON RADYO

Hitler, hareketinden evel Floransada Mussolini ile bir kere daha konuştu.

Berlinde, Hitleri karşılamak için yüz binlerce halk hazırlıklara başlamıştır. Münihte de tezahürat yapılacak.

Roma, 9 (Radyo) — İtalya kralı, refakatinde Mussolini olduğu halde Hitlerle dün Norbaraya gitmişler ve dört yüz tayyarenin hava manevralarını seyretmişlerdir.

Tayyareler, hâmil oldukları bombaları bir anda atmışlar ve şimdiye kadar görülmemiş bir sahne yaratmışlardır.

Kral ve Hitler, müteakiben Santa Marinellaya gitmişler ve ordunun yaptığı manevraları da takip eylemişlerdir.

Hitler manevralardan sonra Romada gezintiler yapmış ve gece, İtalya Hariciye Nazı Kont Ciano tarafından şerefine verilen ziyafette hazır bulunmuştur.

Ziyafette bulunanlar, gece stadyumu ziyaret etmişler ve geç vakite kadar devam eden havaî fişekler şenliğini seyretmişlerdir.

Hitler, şenliği müteakip, refakatindeki bütün zevatla istasyona hitmiş ve yüz binlerce halkın alkışları arasında trene binerek Floransaya haret eylemiştir.

Floransa, 9 (Radyo)—Hitler, Mussolini ile birlikte saat 14 te buraya gelmiş ve belediye reisi tarafından karşılanmıştır.

İstasyonda, yüz bin kişi bulunmuştur.

Hitler, Sigi sarayında bir müddet istirahatten sonra, Mussolini ile birlikte umumî harpte ölenlerin mezarlarını ziyaret etmiş ve çelenkler koymuştur.

Hitler, bunu müteakip, Yubolu bahçelerine gitmiş ve orada tertip olunan Festivalı seyreylemiştir.

Führer, gece şerefine verilen büyük baloda bulunmuş ve müteaıben havaî fişekler şenliğini seyretmiştir.

Alâkadar mehafilin teminatına göre, Hitlerla Mussolini Vilâyet konağında tekrar konuşmuşlardır.

Floransa, 9 (Radyo)— Hitler ve refakatindeki zevat, gece yarısından sonra Alman hudutlarına doğru hareket etmiş ve istasyonda büyük bir kalabalık tarafından uğurlanmıştır.

Berlin, 9 (Radyo) — Yüzbinlerce ahali, Hitleri karşılamağa hazırlanıyor. Münihde de, Hitler için büyük tezahürat yapılacaktır.

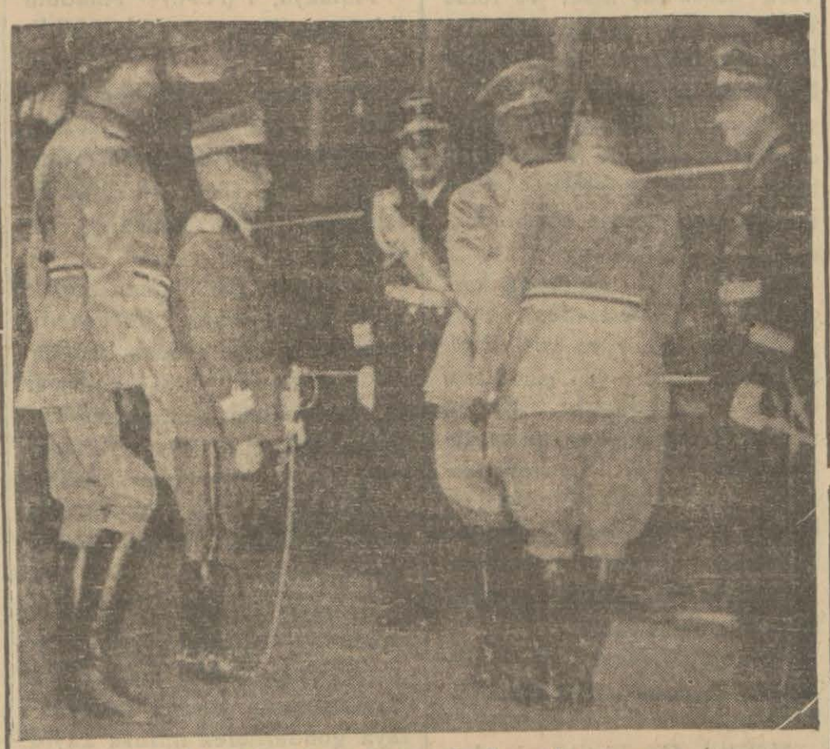

M. Mussolini Rnmada karşılanıyor

Aziziye tünelinde
Elektirik tertibatı yapılacak

Ankara, 9 (Hususî) — Aydın demiryolu üzerindeki Aziziye tünelinin dik olması münasebetile bu tünelde elektirikle işliyecek tesisat yapılması takarrür etmiştir.

Suvak İstanbula vardı

İstanbul, 9 (Hususî) — İzmirden yola çıkarılan Suvak vapuru bugün buraya gelmiştir.

Sovyet ordusu

Vukubulacak herhangi bir taarruzu defetmeğe muktedirdir.

Moskova, 9 (Radyo) — B. Kalenin Sovyetler sendikaları merkezinde, 1 Mayıs bayramını kutlulamağa gelen ecnebi memleketler işçileri mümessillerini kabul etmiş, kendilerile görüşmüş ve söylediği nutukta hürriyetleri için büyük bir savaşa giren İspanya ile Çinliler için zafer temenniyatında bulunmuştur.

Kalenin, Rusyaya yapılacak bir taarruzu, her cihetten defetmeğe Sovyet ordusunun muktedir bulunduğunu ve mutaarrızı lâyık olduğu şekilde kabul edeceğini bildirmiştir.

Alsancak 2-1 galip

Güneşten Melihin, Beşiktaş kalecisine tekme vurması, az daha arbedeye sebep oluyordu.

İstanbul, 9 (Hususî) — Alsancak takımı, 2-1 Harbiye takımını yendi.

Güneş ve Beşiktaş, sıfırla berabere kaldılar.

Güneşten Melihin, Beşiktaş kalecisinin başına tekme ile vurması üzerine maç, çok zevksiz bir safhaya girdi. Bu hareket, az daha arbedeye sebep olacaktı.

Çin ordusu

Pekin--Süyan demiryolu üzerinde bulunan Sangpinge hücum ediyor.

Hankov, 9 (A.A.) — Saharli Seyyar Çin kolu seddi Çini geçmiştir. Bu kol şimdi Pekinin ancak 35 kilometre şimali garbisinde ve Pekin-Suiyan demiryolu üzerinde bulunan Sangpinge hücum etmektedir.

Resmî Çin membalarından verilen bu haberlerde diğer bir seyyar Çin kolunun Tiençinin ancak 14 kilometre garbinde ve Tiençin-Pukov demiryolu üzerinde bulunan Yangliusinge hücum etmekte olduğu ilâve olunmaktadır.

İstanbul Belediyesi Şehir Tiyatrosu **Elhamra** Sinemasında Bu akşam

TOKA Komedi 5 perde

11	"	Çarşamba	Ateş böceği	Komedi
12	"	Perşembe	Sözün kısası	"
13	"	Cuma	Kral Lir	Dram
14	"	Cumatesi	" "	"
15	"	Pazar	" "	"

Dikkat: Yalnız Kral Lir temsili saat 20,30da başlar

İstanbul Belediyesi Şehir Tiyatrosu

Yavuza
19 Mayısta sancak verilecek

İstanbul, 9 (Hususî) — 19 Mayısta Silivride Yavuza merasimle sancak verilecektir.

Bu münasebetle, bütün filomuz orada toplanacaktır.

Maktu fiat
Hakkındaki kanun lâyihası Meclise verildi

Ankara, 9 (Hususî) — Perakende alışverişin, maktu fiat üzerine yapılması hakkındaki kanun lâyihası, bugün Büyük Millet Meclisine verilmiştir.

Üzerine etiket konamıyacak eşyanın fiatlerini gösteren bir liste yapılması ve bunun, dükkânların halkın görebileceği bir yerine talik olunması mecburî tutulacaktır.

Kanun, bazı maddelerin evsafının ayrıca ilân edilmesi mecburiyetini konmuştur.

Kanunun akkâmına riayet etmiyenlerden elli lira nakdî ceza alınması ve bu gibilerin dükkânlarının üç günden on beş güne kadar kapatılması kararlaştırılmıştır. Bu şekilde ceza görenler ayni zamanda gazetelerle de teşhir edileceklerdir.

Cezalandırılacak olanlara 1608 sayılı kanunla itiraz hakkı verilmiştir.

Etiketten eksik veya fazla satarlarsa, on liradan beş yüz liraya kadar ceza görecekler ve tekerrüründe üç ay hapis olunacaklardır.

Bu kanundan mütevellid suçlar, meşhud cürümler kanunun çerçivesi dahilinde muamele görecektir.

Istanbulun imarı

İstanbul, 9 (Hususî) — Başvekilimiz, Belgrada hareket etmeden evel, İstanbulun imar plânını Vilâyet makamında bir daha tetkik etmişler ve 6 milyon lira sarfile şehirde yapılacak imar işlerini alâkadarlarla konuşmuşlardır.

Başvekil; Bankalardan derhal 6 milyon lira alınarak stadyomla daimî sergi binasının ve Atatürk köprüsünün iki başındaki geniş caddelerin açılmasını emretmişlerdir.

Yunan kralı
Larisada muazzam tezahüratla karşılandı

Atina, 9 (Radyo) — Kral, bu sabah Tırhaladan Larisaya varmış ve binlerce halk tarafından büyük tezahüratla karşılanmıştır.

Yirmi bin bomba nereye sevkediliyor

Londra, 9 (Radyo) — Royter Ajansına göre, Flâdelfiyadan hareket eden bir vapur, yirmi bin bomba yüklemiştir. Bu bombalar, Bremene gidecek ve oradan meçhul bir yere sevkedilecektir.

Amerikanın büdce açığı

Vaşington, 9 (Radyo) M. Ruzveltin kalkınma programı kabul edilecek olursa Amerika devlet büecesinin açığı 3 milyar 785 milyon dolara baliğ olacaktır.

General Karmona
Müstemlekeler seyahatine çıkıyor

Lizbon, 9 (Radyo) — Portekiz Cumhurreisi general Karmona, ailesi efradı ve müstemlekeler Nazırı Mahado ile bugünlerde Portekiz müstemlekelerini ziyaret etmek üzere buradan hareket edecektir.

Filistinde vaziyet
Merkezde birçok müsademeler oldu.

Kudüs, 9 (A.A.) — Filistinin merkezinde birçok müsademeler olmuştur. Bu havalide askerî kıtaat müsellâh çetelere karşı harekâta devam etmektedir. Karkur yakininde birçok tedhişçiler askerî kıtaat ile yapmış oldukları bir müsademede birçok yaralı vermişlerdir.

Nablusda iki bomba atılmıştır. Tulukerim mıntakasında mühim bir silâh deposu meydana çıkarılmıştır.

Arşidük
Ottonun kardeşi tevkif edildi.

Viyana, 9 (Radyo) — Viyana harbiye mektebinde talebe Arşidük Ottonun kardeşi hakkında tevkif müzekkeresi kesilmiştir.

Orgeneral Mariç
Yakında memleketimizi ziyaret edecek

İstanbul, 9 (Hususî)—Yugoslavya harbiye ve bahriye nazırı orgeneral Mariç, bu ayın 17sinde Ankaraya gidecek ve diğer bazı şehirlerimizi de gezecektir.

Generalin, bu meyanda İzmirl de ziyaret etmeleri muhtemeldir.

Orgeneral Mariç, memleketimizde ayın yirmi sekizine kadar kalacak ve muhtelif müesselerimizi gezecektir.

Yeni dünya
Radyo servisi

Vaşington, 9 (A. A.) — Panamerikan Ünyon bir radyo neşriyatı servisi açmıştır. Bu neşriyat şimalî ve cenubî Amerikaya mahsustur. Bu neşriyatta Amerika cumhuriyetleri hariciye nazırları veya mümessilleri söz söyliyecektir. İlk proğramı açan B. Hul Amerika milletlerine B. Ruzveltin bir mesajını iblâğ etmiştir. Bu mesajda ezcümle şöyle denilmektedir:

Simdiki dünyanın manzarası dünyada yeni bir nizam vücude getirmek için müşterek bir gayret sarfememiz zarureti intibaını hasıl etmektedir. İktısadî meselelerin hallinde teşriki mesai yolları edilmesi dünyanın ifa etmesi lâzımgelen vazifeye doğru en amelî yolları göstermektedir. Amerika hükûmeti beynelmilel iktısadi teşriki mesai yoluna girmiştir. Ve bu siyasete ihlâskârane devam için hiçbir şeyi esirgemiyecektir.

Veremliler
Hastanelere kabul edilecekler

Veremin tahribatını önlemek maksadile muhtelif vilâyetlerimizdeki hastanelerde veremliler için daireler ayrılması ve müracaat eden hastaların bu dairelere kabul edilerek halk arasında dolaşmalarının ve hastalığı aşılıyacak vazıyette kalmalarının önüne geçilmesi Sıhhat ve İçtimaî Muavenet Vekâletinden alâkadarlara bildirilmiştir. Veremlilerin birçok defalar hastanelere kabul edilmediği ve kendilerine yalnız sanatoryum ve sarî emraz hastanelerine girmeleri tavsiye edildiği görülmekte idi. Vekâlet, bu şikâyetleri ehemmiyetle nazarı itibare almış, hastanelerin kadro vaziyetlerine göre prensip dahilinde veremlileri kabul etmelerini kararlaştırmıştır.

Borçlu kasabın yaptığı
Borç senedini kapıp yuttu.

Parisin Regar sokağında iki kişinin boğuşması üzerine bir hâdise çıkmıştır. Hâdiseye polis yetişmiştir. Boğuşanlardan biri kasaptır. diğeri noter memurudur: Polisin yaklaştığını gören kasap, yere düşen bir kâğıt parçasını kaptığı gibi ağzına götürüyor ve onu çiğniyerek yutuyor. Polis derhal araya girerek, ikisine de Sen-Termen-de-Pre komiserliğine götürüyor. Noter memuru orada, kasabın, borcunu bildiren bir senedi, üzerine atılarak almak istediğini ve bu sebeple, yere düşen senedi polisin yaklaştığını görerek yuttuğunu söylüyor.

Kasap hakkında tahkikat açılmıştır.

Havrdeki gemiciler grevi bırakarak iş tutacaklarmış

Havr, 9 (Radyo) — Grev ilân etmiş olan gemiciler, kumpanyalarla uzlaşmışlar ve yarın iş tutmağı kabul eylemişlerdir.

Gemiciler, bundan sonra kaptanlarla gemi zabitlerine kayıtsız ve şartsız itaat edeceklerine söz vermişlerdir.

Mahir paşa Saray Nazırlığından çekildi

Kahire, 9 (Radyo) — Mısır âyan meclisi riyasetine Mahmud Karildik seçilmiştir.

Saray Nazırı Ali Mahir paşa, bugün istifa etmiştir.

İtizar

Arkadaşımız Hamdi Nüzhetin Tıyatro tenkidi yazısı, mündericat fazlalığı dolayısile giremedi. Yarınki sayımızda bulacaksınız. Özürdileriz.

Şehir Gazinosunda

Perşembe akşamı

Konga Dans Müsabakası

Tango Kralı Edvar Biyanko tarafından tertip edilmiştir.

Birinciliği kazananın, üç bin lira mükâfat kazanması ihtimali vardır.

YAVUZ SELİM

Yavuzun hocası Mehmed Paşanın reyinden sonra sonra herkes Mısıra harbı kabul etti

Yazan M. Ayban

— 139 —

Yavuz, divanın bu toplantısında, herkesi reyinde hür bırakmak, ekseriyeti temin ederek, taarruz kararını almak istiyordu. Yavuzun korktuğu nokta şu idi:

Böyle çok uzun ve çöller katedilerek yapılacak bir seferin müşkülâtı çoktan ve bu yüzden her hangi bir mağlûbiyette hatıra gelebilirdi. İşte, böyle bir vaziyet karşısında bütün mesuliyeti kendi şahsı etrafında toplamak istemiyordu. Çünkü ordu ve millet, yalnız ve yalnız onu itham edecekti. Bu yüzden başka felâketler gelmesi, devletin zaafa düşmesi de akla gelebilirdi.

Padişahın divanı açmasından sonra, şu şekilde iki fikir daha belirdi:

1 — Mısır seferinin başka bir zamana bırakılması ve o vakte kadar daha iyi hazırlanılması.

2 — Mısır üzerine sefer açılmadan, Şah İsmailin daha esaslı suretle tedibi ve İranın tamamile ortadan kaldırılması.

Birinciler diyorlardı ki:

—Padişahımız, gerçi bir miktar hazırlık yapılmıştır ve ordu, hududu boylamıştır. Ancak, gideceğimiz yer, İran değil, Mısırdır. Oraya harpsiz, darbsız gidip gelmek bile bir meseledir. Çöllerde çok sıkıntı çekeceğiz. Düşmanlarımız ise fırsata muntazırdır.

İkincilerin ifadesi ise şu merkezde idi:

— Seferi tam bir emniyet ve selâmetle başarmak için, evvelâ, en korkunç düşmanımız İsmaile karşı olan harekâtı Şah tamamlamalıdır. Çünkü, ordunun kısmı küllisi Mısıra sefere çıkınca, o da bize saldıracaktır.

Yavuz, kırk dereden su getirerek ve bugünkü müzakerede azamî yumuşak ve mültefit davranarak her fikre karşı mantıkî cevaplar veriyor, hilâfetin ele geçmesinin haremeyni şerifi de idare etmek gibi kudsî ve Allah nezdinde çok mübarek bir işi de Osmanlıların eline geçireceğini, şah İsmailin muhtemel bir macerasına karşı kâfi miktarda kuvvet bırakılabileceğini söyledi.

Nihayet Mehmed paşaya döndü:

— Siz ne dersiniz hocam, işte herşeyi dinlediniz:

Yavuz, kasten son sözleri ona bırakmıştı. Yani kendi fikrini ima ettikten sonra onun reyini alması daha muvafıktı.. Yavuz isabet etmişti. Mehmed paşa:

— Düşmana yar olan düşmandır. Mısır seferine çıkmak, devletin izzeti, şan ve şerefi için evlâ betariktir. Cenabıhakkın inayet ve keremi ile Mısır bizim olacaktır.

Bu reyden sonra, diğer zevat da birer birer ona iştirake başladılar.

Yavuz ilk plânda muvaffak olmuş demekti. Bunda herhalde hayır olacaktı.

O akşam Yavuz, hemen hepsini yemeğe alıkoydu ve yatsı namazından sonra dağılmalarına müsaade etti. Geceyi, geç vakite kadar kitap okumakla geçiren padişah, ertesi sabah gene erkenden kalktı. Sabah namazını kılacaktı. Fakat Hasan Can, meydanda yoktu. Hasan Can, onun hususî hayatının en yakını idi. Hatta, padişahın bu genç ve güzel erkeği sevmesini ifrat şekilde telâkki edenler bile vardı. Hasan Can, Tibrizden getirilen Isfahanlı oğlu Hafız Mehmedin oğlu idi:

Kısa zamanda serpilmiş, büyümüş ve padişahın hususî hizmetlerine bakar olmuştu.

Hasan Can, gece erken yatmıştı. Çünkü yorgundu. Sabahleyin de kalkıp, namazdan evel ve namaz esnasında padişaha bir hizmette bulunamamıştı.

Yavuz:

— Yorgun galiba bizimki!

Demiş ve aldırmamıştı.

Güneş epeyce yükseldikten sonra Hasan Can huzurda göründü.

Yavuz ona muhabbet dolu hislerle baktı:

— Hasan Can neredesin, bu gece görünmedin, neredeydin?

— Padişahım, affedin, yorgundum. Birkaç gecedir de uykusuzdum. Bu yüzden efendimize hizmet şerefinden mahrum kaldım..

— İyi uyudun mu bari Hasan Can!

— İyi uyudum devletlûm.

— E, şuraya otur da ne rüya gördüğünü söyle!

Hasan Can sıkıldı:

— Hiçbir rüya görmedim padişahım...

— Nasıl olur?.

— İnan olsun efendimiz.

— Hafızanı iyi yokla; mutlaka görmüşsündür. İnsan koskoca bir geceyi uyku ile geçirir de bu müddet zarfında bir rüya görmez mi?.

— Allahın büyük namına yemin ederim, görmedim..

— Acayip.. Peki, neysel. Git, kapı ağası Hasanı gör, ona enfiye tenbih eylemiştim. Biliyorsun; getirmiş mi, anla!

Hasan Can çıktı. Hasan ağa, odasında yalnız değildi. Hazinedar başı Mehmed ağa, kilârcı başı, saray ağası, hepsi yanında idiler.

Hasan Can selâm verip girdi. Herkes doğruldu. Çünkü Hasan Can, Padişahın en yakını ve gözdesi idi.

— Selâmünaleyküm!

— Aleykümselâm Hasan Can. Buyrun..

— Hasan Ağa, devletlû biraz enfiye arzu buyurmuşlardı.

— Şimdi getirecekler. Ben de onu bekliyorum..

— Fakat sende bir hal var?

Filhakika Hasan ağa çok durgun, çok düşünceli idi. Ara sıra bir heyecan geçiriyormuş gibi, gözlerini kapıyor ve dudaklarının arasından birşey okunuyordu. Hasan ağa, ötedenberi daima sükûtu tercih eden bir adamdı amma, bu derecesi hiç görülmemişti.

— Hayır, birşeyim yok...

— Yok, gizliyorsun. Sen de, hem de fevkalâde birşey var. Acaba bir felâket mi seni böyle şaşırttı?

Hasan ağanın yerine Hazinedarbaşı Mehmet Ağa cevab verdi:

— Ey Hasan Can, o düşünmesin de kim düşünsün! Bu gece, öyle bir rüya görmüş ki, hayret ve heyecanı hâlâ zail olmamaktadır.

— Ne rüyası... Ne rüyası...

Mehmed ağa, başını eğdi:

— Hem de öyle bir rüya ki...

Hasan Can, çok meraklanmıştı.

— Bana da söyleyin şunu. Daha demin zatışahane bana, gece ne rüya gördüğümü sormuştu ve ben de görmediğimi söyleyince sıkıldı..

Hasan ağa, Hasan Cana baktı:

— Yani, benim rüyayımı padişahımıza arzedeceksin.

— Olabilir?.

— Sonu var —

ANADOLU

Günlük siyasal gazete

Sahib ve Başmuharriri
Haydar Rüşdü ÖKTEM
Umumî neşriyat ve yazı işleri müdürü: Hamdi Nüzhet ÇANÇAR

İDAREHANESİ
İzmir İkinci Beyler sokağı C.Halk Partisi binası içinde
Telgraf: İzmir — ANADOLU
Telefon: 2776 — Posta kutusu: 405

Abone şeraiti
Senelik 1600, altı aylığı 800 kuruştur

Yabancı memleketler için senelik abone ücreti 27 liradır

ANADOLU MATBAASINDA BASILMIŞTIR

Dr. Behçet Uz
Çocuk hastalıkları mütehassısı
Hastalarını 11,30 dan bire kadar Beyler sokağında Ahenk matbaası yanında kabul eder.
Muayenehane telefonu 3990
Ev telefonu 2261

Antakyada kanlı hâdiseler oluyor

— Başı 1 inci sahifede —

Antakya, 7 (A.A.) —Anadolu Ajansının hususî muhabiri bildiriyor:

Dün bildirdiğim Aktepe vakasında ölen iki jandarmanın Türk oldukları anlaşılmıştır. Bunların kimler tarafından öldürüldükleri henüz meçhuldür.

Dağ, kır, ova gözün erişebildiği yere kadar göğün, suların, ağaçların kızıl gelincik tarlalarile yeşil buğday sahalarının renklediği ve şimdi Türkten başka unsurlarla meskûn olan bazı köylerin bile en zarif Türk isimlerile çağırıldığı bu güzel Türk ülkesinde nisbî ve forse bir sükûn hüküm sürmektedir. Bununla beraber tazyik hareketlerinin doğurduğu heyecan ve sabırsızlık mahsûs bir şekilde görülmekte ve Türk aleyhtarlarının bazı kimseleri silâhlandırdıkları ısrarla söylenmektedir.

Zabıta silâh taşınmasına karşı şiddetli bir mücadele açmış görünüyor. Şehir ve köy kapılarından giren ve çıkanların üstleri aranmaktadır. Şehrin mühim bazı mevkileri müfrezelerle tutulmuştur. Bu münasebetle bazı şiddet hareketleri haber verilmektedir. Türkler hükûmetin alacağı tedbirleri heyecanla, fakat sükûn ve vekarla beklemektedir.

Antakya, 7 (A.A.) — Anadolu Ajansının hususî muhabiri bildiriyor:

Milletler Cemiyeti seçim komisyonu genel sekreteri intihabat sırasında vukubulacak bir cürmün yerli mahkemeler de mi? yoksa bitaraf mahkemelerde mi? görüleceği hakkında tereddüt hasıl olursa bunu bitaraf mahkeme müddeiumumisinin tayin edeceğini bildirmiştir.

İskenderun, 7 (A.A.) — Anadolu Ajansının hususî muhabiri bildiriyor:

İntihabatta reylerini kullanmak üzere Türkiyedeki Hatayluların gelmesi devam ediyor. Dün gece gelen 300 Türk istasyonda coşkun tezahüratla karşılanmıştır. Bu suretle bu hafta içinde gelenlerin sayısı yedi yüzü bulmaktadır.

Antakya, 7 (A.A.)— Anadolu Ajansının hususî muhabiri bildiriyor:

İskenderun ve Kırıkhan kazalarında kayıt ve tescil büroları faaliyetlerine devam ediyorlar.

Antakya, 7 (A.A.)— Anadolu Ajansının hususî muhabiri bildiriyor:

Dün gece Antakyanın Dörtayak mahallesinde bir kahvede bulunan Türklere karşı jandarma tarafından ateş açılması üzerine mühim bir müsademe daha vukubulmuştur. Bu çarpışmada iki jandarma ölmüştür.

Antakya, 7 (A.A.) — Anadolu Ajansının hususî muhabiri bildiriyor:

Yeniğün gazetesi Fransızca neşrettiği dördüncü sahifesinde Halepte mukim Suriyeli ve Lübnanlıların kamyonlarla Hataya gönderilerek nüfusa kayıd ettirildiklerini ve ittihadı vatanî cemiyetine dahil yabancılara da hem Antakya hem İskenderun dairelerinden nüfus kâğıdı verildiğini ve bu cemiyetin köylere silâhlı adamlar göndererek tedhiş hareketleri yaptıklarını itiraz götürmez vesikalarla ispat edecek vaziyette olduğunu yazmakta ve buna ehemmiyetle komisyon reisinin dikkati çekilmektedir.

İskenderun, 7 (A.A.)— Anadolu Ajansının hususî muhabiri bildiriyor:

İskenderun ve Kırıkhan kazalarında tescil muamelesi devam ediyor. Türk gazeteleri Türk yazılmak istiyen Eti Türklere karşı tehdid ve tazyik hareketlerinin devamından çarşamba günü İskenderunda Türklere tecavüz ederek beş Türkü yaralıyan Usbecilerin hâlâ şehirde ve hükûmet daireleri koridorlarında serbestçe dolaşmalarından, jandarma ve polis kumandanının mutaarrızlar aleyhine takibatta bulunacağı hakkındaki sözünü tutmamış olmasından acı acı şikâyet ediyorlar.

Antakya, 7 (A.A.) — Anadolu Ajansının hususî muhabiri bildiriyor:

Faik Türkmen tarafından bu sabah Ampir sinemasında Türk dili inkılâbı hakkında verilmesi mukarrer ve hükûmetten izinli konferans sinema civarında zabıta kuvvetleri ikamesi suretile yasak edilmiştir.

Evelce vukuunu bildirdiğim seylâptan yuvasız İkalanlara yardım için Halk partisi tarafından bir komisyon teşkil edilmiştir.

Antakya, 7 (A.A.) — Anadolu Ajansının hususî muhabiri bildiriyor:

Delege Garo ile Başkonsolosumuz Celâl Karasapan dün gece Ankaradan buraya geldiler. Son hâdiselerden heyecana ve sabırsızlığa düşen halk bütün alâka ve dikkatini Garonun Ankara seyahatinden sonra vaziyette hasıl olması icab eden salaha tevcih etmiş görünüyor.

Garonun Ankaradan hareketinden evel Hatayda Cenevre anlaşmasının harfiyen ve kat'iyyen tatbik edileceği hakkında Türk gazetecilerine yaptığı beyanat memnuniyet verici ve yatıştırıcı mahiyette kaydedilmekle beraber bu beyanatın fiilî sahalardaki tezahürlerine intizar edilmektedir.

Delege Garo kat'î emirler almak üzere yarın sabah Beyruta hareket edecek ve vaziyet pazartesi günü tamamen aydınlanmış olacaktır.

Ankara, 7 (A.A) — Anadolu Ajansının hususî muhabiri bildiriyor:

Arap gazeteleri tahrikâtlarına devam ediyorlar. Bu meyanda Antakyada çıkan Elürübe gazetesinde "Necip Alevî milletine„ başlığı altında ve Sancak Arap teşkilâtı âli komisyonu imzasile neşredilen beyanname-

— Son 8 inci sahifede —

ÇİMDİKLER

İncir ağacı ve sinir

Bizim Orhan Rahminin sinirleri, bugünlerde epeyce şaha kalkmış. Dün, asık bir suratla masasının başında romanını yazıyordu. Yanına yaklaştım:

— Havalar nasıl gidiyor dostum.

Dedim.. Gözlerini, hiddetle yüzüme dikti:

— Git -dedi- bak pencereden göklerel. Güneşe bak, bulut var mı, yok mu; araştır, temaşa et!. Sonra, eczahanelerden birine gir, hem kendini tarttır, hem de barometreyi tetkik eylel. Kâfi gelmiyorsa, yağmuru, havayı bildiren kitaplar, hatta hayvanlar vardır, onlarla da alâkadar ol.. Evet, onlarla da temas et.

— Çok asabisin bugün;

Demek istedim, önündeki bir yığın notu yırttı:

— Görmüyor musun -dedi- hava berbat işte.. Oturmuş ta baharden bahsediyorsun.. Hangi bahar, söylesene, bahar nerde? Kış bir sıçradı, yaz oldu. Sen masa başında hiç durmaksızın, zeytinyağlı dolmadan, yumurtadan, maruldan, ağaç altında kilimlerden dem vuruyorsun..

Arkadaşım, durmadan söylüyordu. Bir aralık:

— Şey -dedim- yazılarınızda hayatınızdan akisler, parçalar var mıdır?

— Yani?

— Yanisi şu; meselâ, şu sinir bozukluğu da yazılarınızda kendisini gösterir mi?

— Tabiî, tabiî!.. Bir kadının hâmile olduğu zamanlarda, nasıl ki bütün varlığı değişiyor, biz de öyleyiz.

— Amma Necip Fazılın "Bir adam yaratmak„ eserindeki tez tamamile başka görünüyor.

— Belki.. Fakat ne çıkar azizim, ne çıkar? Herhangi bir muharrir, bir şair, aksini iddia etmiş olabilir. Bunun doğru olduğunu kabul etmek için de sebep yok ya? Bana kalsa, bizzat Necip Fazıla gider, sorardım.

İncir ağacı ile piyes muharririnin hayatı arasında münasebet arayan gazeteci diyelim ki, hata işlemiştir. Piyesteki meczup filozof ta bir tarafa, fakat senin hayatında, evet, bizzat senin hayatında bir incir ağacı var mıdır, yok mudur, şunu söyler misin azizim?

Evet, ona bunu sorardım.

— Sen de incir ağacına pek tutulmuşsun, dedim.

— Ona ne şüphe? -dedi- metafizik kudretler, ruhlar ve Allahla karıştırılmış en basit insan hatalarını, verasetin bayrak açmış kepazeliklerini bir tarafa bırakıp ta onların üstüne incir ağacı dikmek te ne demektir, yani?

Dedim ya, arkadaşım, çok asabî idi.

— Yetişir -diye ilâve etti- sen de bu havada asabımın üstüne incir ağacı dikmel. Bak, görüyorsun; ne haldeyim? Bende de hayatın, verasetin tesirlerini aramalısın.. Allaha giden yol çok uzaktır, ben varım, ben. İşte, bana bak, kâfi?.

Çimdik

Sağlık bahisleri

Dahili hastalıklar mütehassısı Dr. M. Şevki Uğur diyor ki:

Mikzodem

— 2 —

Kâhil insanlarda görülen kisbî ve muahhar mikzodem hastalığı her yaşta husule gelebilir. Bunlar da saydığımız birçok belirtilerlerle beraber tinel birçok tagayyürleri mucip olmaktadır Zekâda uyuşukluk ve hafızada zayıflık yüz gösterir. İradede birçok bozukluklar olmaktadır. Duygularda tagayyürler husule gelir, vücut kasıları çok gevşek bir hal alır; dermansızlık başlar. Bunlardan maada bu hastalığa müptelâ insanlarda ahlâk tahavvülleri de zuhur edebilir. Konuşmaları çok batidir. Çok defa kendilerinde bir lâkaytlik husule gelmektedir. Bundan başka kendilerini kudretsiz ve takatsiz hissettikleri için, tembellik halleri de başlamakta gecikmez. Gündüzleri bile uyumakta devam ederler. Bunlarda kanın kırmızı yuvarlakçıkları tenakus eder. Kırmızı kanın rengini veren Hemoglobin miktarı da çok azalmış bulunur. İğtida hali de bu hastalarda bozulmuştur. Bunlar çok az miktarda kalori ile muvazeneyi temin etmiş olurlar ve kolaylıkla vücutlerine yağ örgülerinin birikmesine sebebiyet verirler. Bu hastalığa uğrıyanlarda vücudün hararet derecesi düşük bir haldedir. Bunlar pek müşkülâtla ısınırlar, idrarları da azdır. Bu sayılan bozukluklardan başka daha mühim tagayyürlere deveran cihazında tesadüf olunur. Kalb hastalıkları husule gelmektedir. Barsaklarda veha çoktur. İdrarda albumin de görülmektedir. Hastalık yıllarca sürebilir, sinsi sinsi başladığı ve şiddetli alâmetler göstermediği için çok defa aldırış edilmez. Lâkin yüzde ve ciltte şişlikler başlayınca iş değişmiş bulunur. O zaman hastalığa bir ehemmiyet verilmeğe başlanır. Halbuki bu hastalıkta herhalde erken teşhis konarak tedavisine başlanılmak icab eder. Geciktirmek, hastalığı uzatmak demektir. Esasen hastalığın kendisi müzmin seyreden hastalıklardandır. Birkat daha uzatmak ve seyrini yıllarca sürüncemede bırakmak doğru değildir. Vücut makinesinde maddi ve manevî bozuklukları gözönüne getirmek icap eder.

-Arkası var-

— 150 — Yazan: Aleksandr Düma

Atosun evine gittikleri zaman Aramis ile Portosu keudilerini bekler vaziyette buldular

— Emrinizi tutmağa çalışacağım, efendimiz, diyerek Gaskonyalı büyük bir itimatla cevap verdi:

Rişelyo ciddî bir tavır takınarak dedi ki:

— İleride ve her hangi bir zamanda başına bir dert gelirse benim seni düşünmüş olduğumu ve bu derdin önüne geçmek için elimden geleni yapmış bulunduğumu hatırlayınız.

Dartanyan elini göğsüne koyup iğilerek dedi ki:

— Ne vukua gelirse, efendimizin bugün göstermiş bulunduğu teveccühten dolayı hissettiğim ebedî minnettarlığı hemen hatırlıyacağım.

—Pekâlâ, dediğiniz gibi olsun, Mösyö Dartanyan; harpten sonra gene görüşürüz; ben de orada bulunacağım için gözümü sizden ayırmıyacağım, diye Kardinal arkasına giyeceği güzel zırh elbiseyi parmağı ile gösterdi:

— Harpten dönünce, evet.... O zaman hesabımızı görürüz!

— Ah! Efendimiz! Beni gazabınızdan muaf tutunuz; benim bir asilzade gibi kahramanlık gosterebildiğimi görürseniz bitaraf kalınız efendimiz, diye Dartanyan bağırdı.

Rişelyo dedi ki:

— Delikanlı, bugün söylediğim şeyi bir daha söyliyebilmek nasip olursa, öyle yapmağı vadederim.

Rişelyonun bu son sözü dehşetli bir şüphe uyandırmıştı; bu, âdeta bir tahdit olduğu için, Dartanyanı pek ürkütmüştü; Kardinalin kendisini korkutacak bir belâya karşı muhafaza çaresi aradığı anlaşılıyordu. Ağzını cevap vermek için açacağı sırada Kardinal sert bir bakışla çıkıp gitti.

Dartanyan da odadan çıktı, fakat kapının önünde kalbi hemen hemen cesaretini kaybedecek bir hale girdiği için âdeta geri dönecek gibi olmuştu. Ancak Atosun asil ve sert yüzü gözünün önüne geldi; eğer Kardinalin teklifini kabul edecek olsa Atos artık ona elini vermiyecek, Atos kendisini reddedecekti.

İşte bu korku sebebile, muhitinin en yüksek siması olan bir zatın bu derece kuvvetli tesiri karşısında mukavemet gösterebilmişti.

Dartanyan çıkmış bulunduğu merdivenden inince kendisini beklemekten canları sıkılmağa başlamış olan Atos ile diğer dört silâhşoru karşısında buldu. Dartanyan olan şeyi kısaca anlattı ve Plânşe ise efendisinin Kardinal sarayından selâmetle çıkmış bulunduğunu görünce koşa koşa diğer postanın yanına giderek artık nöbet beklemelerine lüzum kalmadığını haber verdi.

Atosun evine gittikleri zaman Aramis ile Portos bu acayip buluşmanın sebebini merakla sormuşlardı; fakat Dartanyan onlara karşı M. dö Rşelyonun kendisini kendi muhafızları üzerine bayraktar yapmağı teklif etmek için çağırdığını ve fakat kendisinin kabul etmediğini söyliyerek övündü.

Aramis ile Portos bir ağızdan bağırdılar:

— Çok doğru yapmışsınız.

Atos derin bir düşünceye dalarak hiçbir cevap vermemişti. Fakat yalnız kaldıkları zaman Dartanyana dedi ki:

— Dartanyan, sen yapılması lâzımgelen şeyi yaptın..... Fakat, belki de yanlış yaptın.

Dartanyan içini çekti, çünkü, bu söz, kendi kalbinden geçen ve büyük bir belânın kendisini beklediğini hatırlatan, gizli söze uygun düşüyordu.

Ertesi gün tamamile sefer hazırlıklarile geçirilmişti; Dartanyan, M. dö Trevile veda için gitti. O gün kral meclisini toplıyarak ertesi günü sefere çıkmak kararını bildirdiğinden artık silâhşorlarla muhafızların bir zamanda yola çıkacakları adlaşılmıştı. M. dö Trevil, Dartanyana bir şey isteyip istemediğini sordu, fakat Dartanyan her şeyinin hazır bulunduğu cevabını verdi.

O gece, birlikte çalışmak âdetleri olan, M. dö Essart taburunun bütün muhafızları ile M. dö Trevilin tekmil silâhşorları bir araya toplandılar. Allah nasip ederse tekrar bir arada buluşmak üzere biribirleri ile vedalaşıyorlardı. Tasavvur edileceği veçhile o gece epeyce buhranlı bir gece idi; bu gibi hallerde görüşülecek şeyler hep kahramanca harbetmek sözlerine münhasır olur.

Sabah borusunun birinci sesi işitilince arkadaşlar ayrılarak silâhsorlar M. dö Trevilin ve muhafızlar da M. dö Essartın konağına koştular. Bunun üzerine kumandanlardan herbiri kendi taburunu alarak, kral tarafından görülmek için, Lavr sarayına götürdü.

Kral neşesizdi ve hasta gibi göründüğü için mutadı olan vakur hali biraz düşmüştü. Hakikaten, bir akşam evel mecliste müzakere esnasında kendisine fenalık gelmişti. Hemen o akşam sefere çıkmak kararını vermiş ve kendisine karşı yapılan mümanaat teklflerine karşı askerleri teftiş etmek hususunda ısrar göstererek açık havaya çıkınca kendisine gelmekte olan hastalığa galebe etmek ümidini izhar eylemişti.

Teftiş bitmiş, muhafızlar yola çıkmış ve silâhşorlar ise kralı beklemekte bulunmuş olduğu sırada Portos ta, mükemmel takımları ile boy göstermek için Ur sokağına gidip gelmeğe meydan bulmuştu.

Avukat karısı onu yeni forması ve âlâ atı üzerinde geçerken gördü. Portosun bu mükemmel kılıkla vedaa gelmesi kadının pek hoşuna gitmişti; atından inerek içeriye gelmesini işaret etti. Portosun vaziyeti hakikaten mükemmeldi, mahmuzları şıkırdıyor, ve kılıcı azametle topuklarını dövüyordu. Artık Portos ciddî bir kulak kesilen vaziyetinde bulunduğu için bu sefer kâtipler gülümsemeğe cesaret gösterememişlerdi.

Silâhşor M. Kokunara takdim edilince akrabasını bütün yeni şeyler içinde gördüğü için ufacık kurşunî renkli gözleri öfke ile büyüdü. Bununla beraber, bir şeydee teselli buluyordu; herkes harbin çok şiddetli olacağını söylemekte bulunduğundan sevgili akrabasının ölmesi ümidi kendisini teskin ediyordu.

Portos, M. Kokunara hürmetler ederek veda etmişti; Mösyö Kokunar da ona saadetler temenni etti. Madam Kokunara gelince gözlerinin yaşlarını zaptedemiyorsa da, onun akrabasına karşı çok merbutiyeti malûm olduğu ve bu husustan dolayı her zaman çekişmekte bulunduğu cihetle, ağlaması fena bir fikir uyandırmıyordu:

Fakat hakikî veda Madam Kokunarın odasında yapılmıştı; canları pek yanmıştı!

TAKVİM

Rumî - 1354 Nisan 27	Arabî - 1357 Rebiülevel 9

Mayıs

1938 — **10** — 1938

Salı

Evkat	Ezan	Vasat	Evkat	Ezan	Vasat
Güneş	9,36	4,49	Akşam	12,	19,13
Öğle	4,56	12,10	Yatsı	1,48	20,59
İkindi	8,51	16,05	İmsak	7,35	2,47

Alaçatı gençleri çalışıyorlar

Belediye reisinden spor sahasının temizlettirilmesi isteniyor

Alaçatı, (Hususî) — Alaçatı Gençlerbirliği, kendi muhitinde, maddî mahrumiyetlere rağmen değerli başarılar temin etmektedir. Her temsilinde alkış ve takdir toplıyan temsil kolu, son defa olarak "Atatürke ilk kurban„ piyesini muvaffakıyetle temsil etmiştir.

Birlik, bir de musiki kolu teşkil etmiştir. Şimdilik en büyük noksanı spor sahasıdır. Bundan dört yıl evel belediye tarafından istimlâk edilerek temizlenemeyip yarıda bırakılan geniş araziden istifade edilememektedir.

Gençler, bu sahanın bir an evel temizlettirilmesini temmeni eylemektedirler.

Teftiş

Menemen Polis teşkilâtını teftiş eden şehrimiz emniyet müdürü B. Salâheddin Arslan Korkud, İzmire dönmüştür.

Şehir Gazinosunda

Edvar Biyanko

Dünyanın bu tanınmış ve çok sevilmiş olan güzide san'atkârı, FUAR GAZİNOsunda, çalışmalarına devam etmekte ve san'attan anlıyan, yüksek zevk sahibi İzmir aile ve sosyetelerinin alkışlarını toplamaktadır.

E. Biyango

Size en heyecanlı muzik ve dans zevkini tattırır

Pazar günleri saat 17 den 19 za kadar Matine

Fiatlerde hiç bir zam yoktur.

DÜNYA Matbuatına bir bakış

Fransa ve İngiltere arasındaki birliğin kuvveti.

Lö Figaroda Vladimir Dormson yazıyor:

Londra görüşmeleri neticesinde neşredilen tebliğ "İngiltere ile Fransanın biribirine sıkı bir menfaat birliği ile bağlı oldukları„ nı ilân etmektedir. Gene bu tebliğ iki hükûmetin kurmayları arasında Lokarno paktının çiğnenmesi ertesinde tesis edilmiş olan temaslara devam etmeğe karar vermiş olduklarını tasrih ediyor. Bundan böyle teknik sahada kara, deniz, hava ve ekonomi kuvvetlerinin biribirine bağlanmaları en tam bir şekilde tahakkuk edeceği umulabilir.

İngiliz - Fransız birliği böylece mühürlenmiştir. Londra konuşmalarından çıkan bariz netice budur. Bunun manası ve şümulü azimdir.

Gitgide daha sarihleşen tezahürlerine rağmen Fransız - İngiliz anlaşmasının realiteden ziyade bir zevahirden ibaret olup olmadığı hariçte ekseriya sorulagelmiştir. İngiliz politikası bazan muhtelif temayüllerin tesiri altında görülüyordu; diğer taraftan Fransız politikası da zaman zaman içten ve dıştan ideolojik tazyiklere inkiyad eder gibi göründüğünden, her iki tarafta da temevvüçler görüldüğü, hatta biribirine zıd istikametler tutulduğu ileri sürülebiliyordu.

Bundan böyle her tarafta hakikat hakkında bir fikir sahibi olunabilir ve olunmalıdır da. Tam, mutlak Fransız - İngiliz tesanüdü belirtilmiştir ve sarsılmaz bir varlıktır. Bu tesanüd iki memleketin politikalarını, inhiraflara imkân vermiyen bir istikamet taahhüdü altına koymuştur. Böyle bir kararın akisleri yalnız Avrupaya inhisar etmiyecektir. Bu akislenme iki Amerikaya, yakın ve Uzakşarka kadar uzanacaktır.

Bu haberlerin bize verdiği büyük sevinci gizlemiyeceğiz. Bize bu neticeleri getirmiş olan İngiliz ve Fransız devlet adamlarını tebrik etmekte hasis davranmıyacağız. Bu Fransız-İngiliz birlik politikası bizim daima düşündüğümüz ve müzaharet ettiğimiz politika olmuştur. Gerçi iki memleket te hatalardan masun olmamıştır. Bazı hallerde her ikisi de aldanmışlardır. Esasen her biri için mantıkî hareketin delili, kendi görüşlerini ve mesuliyetlerini daha iyi hesaba katmaları değil midir?.

Londra tebliği İtalyaya karşı, son Roma anlaşmasının İngiliz-İtalyan münasebetlerinde husule getirdiği salâhı memnuniyetle kaydediyor ve bu salâhın Fransız - İtalyan münasebetlerinde de husulü arzusunu tebarüz ettiriyor. Bu arzuya Fransanın bütün makul düşünenleri iştirak eder.

İspanyaya karşı Fransız - İngiliz durumu makûldür. Bu hususta da iki memleket arasındaki görüş birliğinin maceraperest politikaların ortaya çıkardığı ve ideolojik ihtiraslarla yalanla dolu polemiklerin istismar ettiği nazik problemlerin halline yardım edeceğini düşünüyoruz.

Nihayet orta Avrupa ve Çekoslovakya hususunda, Fransa ve İngiltreenin hukukî teahhüdlerinin mahiyeti ayni olmasa bile, meselenin manevî tarafını iki memleketi birleştiridiği âşikârdır.

Fransa ve İngiltere, ortadaki davaların sulhcu ve mantıkî bir surette hallini temenni etmektedirler. Bunu kolaylaştırmak için ellerinden geleni yapacaklardır.

Bu kayıdlara rağmen, Almanya, Çekoslovakya meselesini, devletler ve âmme hukukunun en mukaddes taraflarını ayaklar altına almak suretile halletmeğe kalkışırsa, o zaman, yirmi dört sene evel olan şey, tekrar önüne geçilmez bir surette vukua gelecektir.

Kuvvet içinde mantık demek Fransız-İngiliz birliğinin Avrupaya itidal ve şuûr telkin edeceğinini ve böylece anlaşma fikrini ve daha iyi zamanları doğuracağını ummak istiyoruz.

***

Fransa ve şerikleri arasındaki anlaşma

Finansinal Taymis yazıyor:

"İngiltere ile Amerika üç taraflı para itilâfını ihlâl etmeden frangın yeniden kıymetinden düşmesine muvafakat etmişlerdir. Ehemmiyeti pek büyük olan bu hâdise icab ettiği zaman frangın Fransanın şeriklerinden yardım gördüğünü göstermektedir.

Daladiye projesini Fransız halkına kabul ettirebildiği takdirde memleketten giden Fransız sermayesinin avdetini temin etmiş olacaktır ki, bu da sanayiin yeniden canlanması için elzemdir.

Cesurane tedbirler

Deyli Telegraf Eand Morning Post dıyor ki:

"Daladiye enerjik tedbirler ittihaz edilmek suretiyle frangın istikrarı temin edileceğini beyan etmiştir. Frank İngiltere ve Amerika ile tam bir itilâf hasıl olduktan sonra düşürülmüştür. Daladiyenin eline Fransız iktısadiyatı ve maliyesinin daimî bir kalkınma temin etmek için bugün mükemmel bir fırsat geçmiştir.„

Deyli Meyl yazıyor:

"Daladiye cesurane tedbirler ittihaz ederek Fransanın bütün dostlarının ümit ettiği beynelmilel ehemiyeti yeniden tesis edecek vaziyettedir.„

İtalyan deniz manevraları

Bütün gazeteler, büyük İtalyan deniz manevralarına geniş sütunlar tahsis etmekte ve büyük harflerle bu manevraların fevkalâde bir intiba bıraktığını kaydeylemektedir.

Fölkişer Beobahter diyor ki:

" İtalyan deniz kuvvetlerinin insanın üzerinde büyük bir tesir bırakan bir tezahürüne şahit olduk. B. Mussolini, İtalyan donanmasını, birinci sınıf bir harp aleti haline getirmiştir. İtalya, deniz kuvvetleri muvazenesinde ön safta yerini almış bulunmaktadır. Bunu artık kimse inkâr edemez. Hiç bir kimse, diğer taraftan bu tezahürün politik mahiyetini de gizliyemez.„

İtalyan donanmasının büyük günü

Berliner Börsen Zaytung diyor ki:

"Faşist İtalya, Alman milletinin şefi huzurunda disiplinli ve önüne geçilmez bir kuvvet tezahürü yapmıştır. Napoli civarında gözüken bütün gemiler faşist İtalyanın birer sembolü idiler.„

Berliner Tageblat diyor ki:

"İtalyan harp donanmasının bu büyük günü, görülmemiş bir ihtişam içinde cereyan etmiştir. Modern tekniğin en yüksek noktasına varmış bulunan bu genç ve kendisinden emin donanmanın kuvvetini gördük. Bu donanmanın subayları ile erlerinin bizlere karşı gösterdiği derin ve samimî arkadaşlık zihniyetini de büyük sevinçle müşahede etlik. Bu arkadaşlık, Duçenin kurduğu dostluğu teyid eylemektedir.„

Menemende

Z. Bank memurunun hatası

Aldığımız bir mektuba göre, Menemende kredi kooperatifi idare heyeti ile ziraat bankası memuru arasında bir ihtilâf çıkmış ve heyet, memurun hareketini alâkadarlara şikâyet etmiştir. Nizamname mucibince, kooperatif memurluğu heyetin inhası ve bankanın kabul ve tasdiki suretile olur. Banka, isterse reddebilir. Fakat inha hakkı, heyetinidir. Çünkü kasadan, paradan, muamelât, defter vesaireden heyet mesuldür. Bir müfettiş, mevcud ve vekil bir muhasebeci muhasebeci muavinine ilâveten ortakların ve muamelâtın artması hasebile, muhasebeci tayini zaruretini görmüş, heyet te bankadan bir muhasebeci tavsiyesi istemiştir. Bank memuru, kendi veznedarının kayınbiraderini tecrübe edilmek üzere vermiş., fakat bu gencin, eski vekil muavin kadar muvaffakiyetini göremediği için heyet onu inha etmek istememiş, bilâkis eskidenberi orada çalışan genci daha muvafık görmüştür. Hatta, murakıp bile bu mütaleada bulunmuştur. Fakat bank memuru, ısrar etmiş, heyetin karar ve muvafakatini almağa bile lüzum görmeden (45) lira maaşla tayin yapmış ve muhasebeyi onun eline vermiştir. Ortada bir mesuliyet ve nizamname olduğu için, bittabi heyet derhal harekete geçip itirazda bulunmuştur. Doğrusu, biz de, memurun yaptığına akıl erdiremedik. Bana kotrolür, tayinleri tasdik, istenmiyenler hakkındaki kararı iptal etmek hakkına da maliktir, amma, asıl inha heyetindir. Çünkü mesuliyet onun omuzlarındadır. Ortada inha olmadığına göre, heyete rağmen ve onun rızası hilâfına böyle bir tayin olamaz.

Biz de alâkadarların nazarı dikkatini celbederiz. Meselenin ruhu da bunu âmirdir.

Yıldırımın Arabı ve ateşe verilecek kadılar.

Arap, bir kafilenin idamını da nasıl durdurmuştu?

Yazan: Haydar Berköz

Birinci sultan Muradın ölümünden sonra yerine oğlu Yıldırım Beyazıd Osmanlı padişahı olmuştu. O zamana kadar aradan doksan seneye yakın bir zaman geçtiği halde devletin hududları Balkanlardan Orta Anadoluya kadar genişlemişti. Anadolu Selçukilerinin inkırazından sonra (1308) her tarafın şiddetli karışıklıklar içinde kalması, bir sürü mahallî şövalyelerin türemesi ilk zamanlardaki Osmanlı inkişafı için hiç de hayırlı alâmetler değildi. Fakat Osman beyden itibaret Orhan ve Murad hüdavendekâr siyasette mahir, temiz yürekli, cesur kimselerdi. Bunların ileri hamleleri iledir ki ilk zamanlarda küçük bir araziye sahip olan Osmanlı beyliği gün geçtikçe ilerlemiş ve 1300 de kurulduğu halde 1389 da yukarıki hududa vasıl olmuştu. Yıldırım padişah olduğu zaman vakıa Saruhan, Aydın, Germiyan, Karaman gibi mahallî bir takım şövalyeler daha hâlâ mevcudiyetlerini muhafaza ediyorlardı, fakat bunlar ilk kuruluş zamanlarındaki kuvvet ve kudretlerinden bir hayli miktar kaybetmişlerdi. Bizans imparatorluğu ise ondördüncü asrın bilhassa bu son senelerinde saltanat mücadeleleri, hariçten yapılan sonsuz tecavüzler yüzünden çok zayıf düşmüş, Anadoludaki müstahkem mevkilerinden Manisa, Sardes, Bursa, İznik gibi mühim mevkileri de Türk kuvvetlerine teslim etmeğe mecbur kalmış, yalnız Alaşehir Philadelphiyi Aydın hükûmetinin iltiması sayesinde ancak muhafazaya muvaffak olabilmişti. Yıldırım Beyazıd padişah olduktan sonra, Manisa ve Birgide kurulmuş olan Aydın, Saruhan beyliklerine son kat'ı darbeyi vurmuş, ve zaten çok zayıf bir halde bulunan bu hükûmetler arazisini baştanbaşa zaptetmişti. Yıldırım diğer taraftan Karaman, Germiyan, Esfendiyar gibi küçük hükûmetlerle mücadeleyi elden bırakmamıştı. Bilhassa henüz kuvvetli bir halde bulunan Karamanlılarla mütemadî muharebelerde bulunuyordu.

Bizans ise bu sıralarda (1390) Yıldırımın elinde bir oyuncak idi. Fransız müverrihlerinden Gönsün "Osmanlı imparatorluğunun kuruluşu„ isimli eserinde pek tarafgir bir vaziyet takınarak dediği gibi Yıldırım, Bizansın dahilî işlerine de müdahaleye başlamış ve bir zamanlar garbî Avrupa ve küçük Asya havalisini kâmilen elinde bulunduran bu koca imparatorluğu kudreti karşısında boyun eğmeğe mecbur etmişti. Bu senelerde bilhassa Yıldırımın Bizansta ne kuvvetli bir otorite temin ettiğini, bundan sonraki musahabem olan "Bizans imparatorunun Alaşehiri Bizanslılardan zaptı„ yazımda tebarüz ettirmeğe çalışacağım.

***

Yıldırım Beyazıd fevkalâde asabî, şiddetli, kararları kat'î cesur bir insandı. Kafasına koyduğu herhangi birşeyi ne pahasına olursa olsun yapmamasına imkân yoktu. Onun ancak bu şiddeti ve iradesi sayesindedir ki Osmanlı orduları her gittikleri yerde galip gelmişler, yenilmez bir kuvvet olduklarını Anadolu ve Balkanlardaki düşmanlarına tanıtmışlardı. Beyazıd siyasetten artan zamanlarını Bursadaki sarayında pek sevdiği cüce arap maskarası ile geçirirdi. Şayanı hayret bir zekâya malik olan bu arabın boyu bir metreden kısa idi. Hazır cevaplığı, orijinal nükteleri ile padişahın en kızgın bir zamanında güldürmeğe muvaffak olurdu. Arabın bir sözü iki olmazdı. Lütfi paşanın "Tarihi Âli Osman„ isimli eserinin 47 inci sahifesinde dediği gibi "Ned mlikte naziri yogidi, Yıldırım hanın gazabı vaktinde andan gayri kimesne söz söyliyemezdi.„ Arap maskara sarayda büyük bir şöhreti haizdi. Padişah tarafından kafalarının kesilmesine emir verilmiş pek çok kimseleri, ince nükteleri ile bu cezalardan kurtarmağa muvaffak olmuştu. Bazan sadrıazam bile onun yardımına muhtaç olurdu.

***

Yıldırım zamanına gelinceye kadar kadılar medrese tahsili görmüş, Arabî ve Farsçası kuvvetli kimseler arasından intihap olunurlardı. Vazife ağır ve bir çok vicdanî mesuliyeti de mucip olduğundan ekseri okumuşlar, kadılığı kabul esmekte kendilerini naza çekerlerdi. Fakat Çandarlı Kara Halil Hayreddin paşanın oğlu Ali paşa sadrıazam olduktan sonra [1387 M] vaziyet başka bir şekil almıştı. Lütfi paşanın " Tarihi Âli Osman„ eserinin 46-47 inci sahifesinde dediği gibi:

"Ali paşa ki vezir oldu. İşin rengi değişti. Ve hem nameşru işler zahir oldu. Mahbup oğlanlar hizmetlenmek gibi ve rüşvet almak gibi ve halkı biribirine tezvir etmek gibi yeni akçeyi kesip, eski akçe ile pazar etmemek, ol telif etti. Ve kadıların dahi ekseriyetin fesadları rüşvet yönünden zahir oldu.„

Tabiî bu vaziyetler halk nazarında kadıların kredisini bir hayli baltalamış, pekçok kimseler onlara hürmet etmemeğe, makul sözlerine bile inanmamağa başlamışlardı. Nihayet bu fena haller döne dolaşa Yıldırım Beyazıdın da kulağına gitti. Asabî ve haksever padişah bundan fevkalâde hiddetlendi ve derhal sadrıazam Ali paşayı huzuruna çağırtıp, bu kötü halleri vaktile kendisine haber vermediğindan dolayı onu şiddetle azarladıktan sonra şu emri verdi:

— Ne kadar kadı varsa derhal yakalatıp Yenişehirde bir eve doldurulduktan sonra, evle beraber hepsini yakacaksın...

Kadılar arasında Ali paşanın ve diğer devlet ricalinin yakın akrabaları vardı. İş çok kötü

— *Sonu 8 inci sahifede* —

Türk-Yugoslav dostluğunun parlak tezahüratı

Başvekilimiz, dün gece Belgrada vardılar ve emsalsiz tezahüratla karşılandılar

— *Başı 1 inci sahifede* —

Memleketimizi biribirine bağlıyan çok sağlam ve samimî dostluk ve ittifak münasebatı içinde inkişaf eden siyaset muayyen ve mukarrer hattı hareketimizin nişanesidir. Balkan antantı müttefikimiz Yugoslavyanın dahil olduğu küçük antantın son içtima eden konseyi mukarreratının geçenlerde Ankarada toplanan Balkan antantı konseyinin mukarreratına ne derece uyduğu gözönünde tutulacak olursa iki memleketin siyasetlerinin ne kadar hemahenk olduğu bir defa daha görülmüş olur.

Bu seferki seyahatimiz çok enteresan ve anlaşma yolunda birçok memleketlerin sarfettikleri faaliyet ve teati ettikleri ziyaretler zamanına tesadüf ediyor. Tabiatile Hariciye Vekilimizle Belgradda bulunduğumuz müddet zarfında müttfikimiz Yugoslavyanın çok kıymetli hükûmet şefi dostumuz B. Stoyadinoviçle müteamil usulumüz veçhile dünya ahvalini bir kere daha gözden geçireceğiz.

Bu da ziyaretimize ayrıca bir kıymet vermektedir. Daima âhenktar yürüyen siyasetimizde memleketlerimizin refah ve saadetini Balkanlarda sulh ve mesai teşrikini ve alelûmum komşularımızla dost geçinmekte görmekle yanılmadığımızı senelerdenberi devam edegelmekte olan vekayi çok beliğ olarak ispst etmiş bulunmaktadır.

Bu seyahatimizde günden güne huvvetlenen, sarsılmaz Türkiye - Yugoslavya dostluk ve ittifakının yeni bir tezahürü olacağını kaydetmekle çok bahtiyarım.

Sofya, 9 (Radyo) — Türkiye Başvekili B. Celâl Bayar ve Hariciye Vekili B. Rüştü Aras, refakatlerindeki zevatla birlikte ekspresle saat 15 te Sofyaya gelmişler ve istasyonda Bulgar Başvekili B. Köse İvanof ile saray Nazırı ve kral müşaviri, Balkan antantı devletlerinin Sofya elçileri ve Türkiye elçisi taraflarından istikbal edilmişlerdir. Ekspresin, istasyonda yarım saat kalması üzerine iki hükûmet Başvekilleri ve B. Rüştü Aras istasyonun kral salonunda muhtelif meseleler üzerinde görüşmüşlerdir. B. Köse İvanof, Belgrattan dönüşlerinde Başvekilimizle Hariciye Vekilimizi mutantan merasimle istikbal edeceğini söyliyerek kendilerini teşyi eylemiştir.

Belgrad, 9 (Radyo) — Türkiye Başvekili B. Celâl Bayar ile mesaî arkadaşı Hariciye Vekili B. Tevfik Rüşdü Aras, sabırsızlıkla bekleniyorlar. Şehir. baştanbaşa Türk ve Yugoslavya bayraklarile süslenlenmiştir.

Belgrad, 9 (Radyo) — Politika gazetesi, Türk - Yugoslav dostluğunun ehemmiyetinden bahsederken bir de misal zikrediyor ve diyor ki:

— Yugoslav ordusunda askerlik vazifesini gören bir gencin babası Türkiyede ikamet müddetini artırmak için istida ile hükûmete müracaat etmiştir. Kanunen hudud haricine çıkarılması lâzımgelen istida sahibinin, oğlunun Yugoslav ordusunda vazifesini yapmakta olduğu nazarı dikkate alınmış bizzat başvekilin reyile Türkiyede ikameti temdid edilmiştir. Gazete, B. Celâl Bayarn son seyahati ile iki memleket arasındaki dostluk bağlarının kuvetleneceini yazmaktadır.

Nevosti gazetesi ile diğer gazeteler, bu ziyaretin iki memleket arasındaki samimî münasebatı takviye edeceğini, Türkiye Başvekilinin, bütün Yugoslavyada çok samimî karşılanacağını kaydetmektedirler.

Belgrad, 9 (Radyo) — Türkiye Başvekili B. Celâl Bayarla Hariciye Vekili B. Rüştü Aras ve refakatlerindeki heyet, bu gece saat 22,40da hususî trenle Belgrada gelmişler, fevkalâde parlak tezahüratla istikbal edilmişlerdir. Yugoslavya Hariciye Nezareti teşrifat umum müdürünün riyasetindeki heyet ile Türkiyenin Belgrad elçisi B. Ali Haydar Aktay sabahleyin Bulgar - Yugoslav hududunda Türkiye Başvekili ile refakatlerindeki zevatı karşılamışlardır. Nis umumî valisi, belediye reisi, kumandan ve halk istasyonda hazır bulunmuş, umumî vali:

— Hoş geldiniz. Demiş ve B. Celâl Bayarın refikasına bir buket vermiştir.

Yugoslavya hükûmetince büyük misafir şerefine tahsis edilen hususî tren, halkın ve teşkilât mümessillerinin samimî tezahüratı arasında hareket etmiştir. Trenin geçtiği her istasyon Türk-Yugoslav bayraklarile süslenmisti ve her istasyonda toplanan halk, tezahüratla misafirleri alkışlamıştır.

Hususî tren saat 22,40 ta Belgrad istasyonuna gelmiş, Başvekil ve Hariciye Nazırı B. Doktor Milan Stoyadinoviç ile hükûmet erkânı, Ayan ve Mebusan Meclisleri azaları, Türkiye-Yugoslavya dostluk cemiyeti erkânı, Balkan Antantı devletlerinin Belgrad sefirleri, büyük misafirleri karşılamışlardır.

B. Celâl Bayar ve Rüştü Aras, trenden inerken askerî bando muzıka Türk İstiklâl marşını çalmış, istikbal merasiminde bulunanlar, Türkiye Başvekili ve Hariciye Vekiline takdim edilmiştir. B. Celâl Bayar, ihtiram vazifesini gören bir kıta askerin önünden geçmiş ve askeri teftiş eylemiştir. B. Celâl Bayara, müteaddid buketler takdim olunmuştur. B. Celâl Bayar, kendilerine tahsis edilen ikametgâha gitmişlerdir. B. Rüştü Aras, Türkiye elçisinin binasında ikâmet edecektir.

Belgrad, 9 (Radyo) — Belgrad radyo merkezleri, B. Celâl Bayar ve Rüştü Arasın Belgrad seyahatleri münasebetiyle iki hükûmet arasındaki münasebetleri bildiren Türk dilinde konferanslar neşretmektedirler.

Belgrad, 9 (Radyo) — B. Celâl Bayar ve B. Rüşdü Aras, yarın saat 10 da Kral sarayına giderek Kral Majeste Piyer ile Ana Kraliçe Mari, Kral Naibi Prens Pol ve Altes Prenses Olganın ziyaret defterlerini imza edeceklerdir. Sonra iki hükûmet Baş ve Dış Bakanları Belgrad Hariciye Nezareti binasında ilk konferanslarını akt edeceklerdir. Bu konferansı müteakib B. Celâl Bayar ve B. Rüşdü Aras, Kral Naibi Prens Pol tarafından kabul edilecekler, şereflerine öğle ziyafetinde bulunacaklardır.

Öğleden sonra Güzel San'atlar akademisi ziyaret edilecek, akşam üzeri B. Stoyadinoviç, Toaçudere zabıtan mahfelinde misafirler şerefine büyük bir ziyafet verecek ve ziyafeti, bir kabul resmi takip eyliyecektir. Ziyafet esnasında Belgrat Opera san'atkârları bir konser vereceklerdir.

Çarşamba günü B. Celâl Bayar ve Rüştü Aras, kral Aleksandrın mezarını ve Avala dağındaki meçhul asker abidesini ziyaret ederek çelenkler koyacaktır. Misafirler, öğle üzeri Avala dağında Turistik otelde Yugoslavya Başvekili tarafından verilecek ziyafette bulunacaklardır.

Ayni günün akşamı, Türkiyenin Belgrad elçilik binasında bir ziyafet verilecektir. Perşembe günü iki hükûmet Baş ve Dış Bakanları, ikinci konferanslarını akdedeceklerdir. Perşembe günü ana kraliçe Mari, büyük misafirler şerefine bir çay ziyafeti, B. Milan Stoyadinoviç ikametgâhlarında hususî bir ziyafet verecektir.

O gece B. Celâl Bayar ve B. Rüşdü Aras, Sofyaya hareket edeceklerdir.

Hazırlanan programa göre, Yugoslavya Mebusan ve Ayan meclisleri de ziyaret edilecektir.

"Ah, bu gönül„

Yazan: Saime Sadi

— 46 —

Maamafih, birdenbire güzel birşey buldum. Hatamı düzeltecektim.

— Güler -dedim- benim de sana söyliyeceklerim var, fakat yarın..

Ev sahipleri bize bol bol yemek hazırlamışlar.. Tahta kaşıkların yanında, mutlaka yabancı evlerden bulunup getirilmiş küçük, kullanılmamış çatallar da vardı. Tahta kaşıklar da renkli ve parıltılı idi. Tahta kaşık ta parlatılırmış meğer..

Kadıköyde, büyük dört evini kiraya verip geçinen eski bir nazır karısı tanıyorum ki, onun çehresi, şu tahta kaşıktan daha berbad, daha sert ve onun yaşı, şu tahta kaşığın ağacından çok büyük olduğu halde, yüzü parıl parıldı ve çehresinin çizgileri tamamile örtülmüştü.

Onlar, erkence gittiler.

Ben geceliklerimi giymiştim. Babam ikide bir:

— Bakalım, beğenecek misin?

Diyordu.

Beğendim bile.. Şu dere içinde akşam da güzel olacak, sabah da.. Kış vakti de derelerin derin, esrarlı sesini dinliyeceğiz. Kimbilir ağaçlar nasıl ötüyor, ne sesler, ne çığlıklar veriyorlar!

Annem, tatlı bir rüya içinden bakıyormuş gibi gülümsüyor..

Bavulumu açtım. Orada, İstanbuldan getirdiğim yedi, sekiz parça kumaş vardı. Belki de Tirede bu mevsimlik kumaşları bulamıyacağımı düşünmüş, onları İstanbuldan almıştım.

Gülerin çehresini düşünmek istedim. Buna hacet yoktu, aynaya, kendime baktım. Annem farkına vardı:

— Ne güzel bir yavru, değil mi Aferide -dedi- küçüklüğünde sen de tıpkı ona benziyordun..

Eşya arasından dikiş makinesini çıkardım. Herşeyim hazırdı.

Gece yarılarını çoktan geçmiştik.. Gülerin elbisesi, hakikaten istediğim gibi olmuştu. Babam ve annem de beni bekliyorlardı. Nihayet tamamdı. Yorgun ve bitap karyolaya düştüm. Derin, rahat ve insanı en uzaklara götüren bir uykuya daldım.

Sabahla beraber, bir yığın cıvıltı ile uyandım. Hava biraz serindi. Derenin kıvrıntılarından daha aşağıdaki küçük, harım denilen bahçelerden kuşlar haykırışıyordu.

Ne kadar da yeşil, ne kadar renkli, ağaçlı ve çiçekli bir yer!

Evimizin avlusunda küçük bir tahta kapı var ki, dereye doğru müstatil şeklinde uzanmış dar, fakat uzun ve bakımsız bir bahçeye açılıyor.

Güler doğru söylemiş..

Köşedeki oda, belki de ruhumun bütün inzivasını, başka bir âlem içinde tatmin edeceğe benziyor. Derenin karşı kısmında, çınar ağaçlarının dalları arasından, taş duvarlar ve onların üstüne kurulmuş ve kısmen gözüken evler var.

Bahçe ile asıl avlunun arasındaki duvarların üstü, içi çiçekli saksılarla dolu.

Birdenbire çocukluğumu ve ihtiyar zeybeği hatırlıyorum.

— Baba, şu bahçe kısmı kimin acaba?

— Ev sahibinin olacak..

— Orasını da tutsaydık.

— Vallahi kızım, evi tutan, eski bir arkadaşımdır. Eğer orası dahil değil ve başkasına da kiralanmamışsa, dediğin olur.

Bahçeden dereye, asıl derenin içine de kapı şeklinde, parmaklıklı bir yer açılmış... A, Güler geliyor.. Hem de oradan..

Şaşırıyor ve bağırıyorum:

— Bonjur Güler..

Küçük ellerinde gene bir tutam çiçek var. Söylediğimi anlıyamadı:

— Birşey mi söylediniz?

— Bonjur, dedim sana Güler, bonjur..

Yüzü kızardı. Bir noksanlık acısı ile başı önünde, avlu kapısından geçti ve pencereye bakmadan cevap verdi:

— Dediğini anlıyamadım güzel abla!

Bu defa da ben sıkıldım:

Ne diye ona başka bir türlü hitap etmemiş te "bonjur„ demeğe kalkmıştım.. Onu cesaretlendirmek için:

— Çabuk gel demek istedim, haydi koşsan al..

Dedim.. Canlandı, beyaz dişlerini gösteren temiz, renkli bir gülüşle koştu.. Uzatmıyayım, gün iyi başladı. Güleri giydirdim. Gözlerinin içinde tarif edilmez bir sevinç ve şükran yanıp tutuşuyordu.. Gizlice, aynaya da bakıyordu. Ben evvelâ, bu yeni ve daha modern kıyafet içinde kendisini tetkik ettiğini sanmıştım.

— *Sonu var* —

Amiral Nelson

Bir ihtişamın parlak destanına karışan aşk.

Nakleden: Kâmi Oral

— 1 —

Londranın mutena bir yerinde kurulu, muazzam ve yüksek kaidenin taşımakta olduğu muhteşem insan heykelinin dimdik başı, bulutlara karışan bir kartal heybet ve gururile, Akdenizin enginlerine müteveccih bir halde, Hindistan yolunu arıyor gibi, tam doksan beş yıldanberi bakıyor..

Geniş Trafalgar meydanından gelip geçen binlerce insan; her gün, Amiral Nelsonun heykelini arar. Halbuki, kendisi hayatta iken nasıl ki, milletinin senbolü olarak üstün kaldı ise, onun heykeli de, tıpkı semalara dayanan bir dağın tepesi gibi daima sislerle kucak kucağa duruyor.

Amiral Nelson, zamanında, denizlerin hâkimi idi. O, en müşkül bir anda, kartalın hücumuna karşı gelebilen ve onun kuvvetli kanadlarına en ağır darbeyi vuran namlı bir denizci idi.

Henüz kırk beş yaşlarında iken, milletine büyük bir zafer hediye ettikten sonra, gemisinin kaptan köprüsünde seve seve can veren deniz hâkiminin kahramanane menkıbeleri kadar aşk maceraları da, çok zengin bir mevzu teşkil eder.

Bugünden itibaren nakletmeğe başladığımız bu tefrikada, kahramanlık ve aşk bakımından Amiral Nelsonu yaşatmağa ve bu suretle, okurlarımıza meraklı bir eser kazandırmağa çalışacağız.

***

1758 senesinin 29 Eylûlünde, Morfolk kazasının küçük bir köyünde oturan Edmon Nelsonun karısı, dördüncü çocuğunu dünyaya getirmişti.

Edmonun karısı, ondan evel doğurmuş olduğu çocukların hepsi de ölmüştü. Dünyaya yeni gelmiş erkek çocuk da, herkese şu kanaati vermişti:

"Bu da yolcu!„

Edmon Nelson, ölürse cennetle cehennem arasında kalmasın diye, çocuğunu vaftiz etmekte gecikmek istememişti. Nevzad, anasının rahminden düştükten birkaç saat sonra vaftiz edilmiş ve Orad adını almıştı. 1758 tarihinden tam yedi yıl geçmişti. Bir gün, Britanyanın gene küçük bir köyünde oturan Laiyon adında bir demircinin karısı Meri estantane bir surette bir kızcağız doğurmuştu. Zavallı demirci; kendisinin, daha bir lâhzacık ömrü olduğunu evelden tahmin etmiş olmalı ki, kızını derhal vaftiz ederek ona, Emma adını vermişti! Talihsiz Emma; filhakika, babasını çok çabuk kaybetmişti. Sanki zavallı Laiyon; hayata veda etmek için, kızının dünyaya gelmesini bekliyormuş!

Yıllar, çabuk geçer. 1798 senesinin 29 eylûlünde, yani, küçük (Orad) dünyaya geldiği günden 40 yıl sonra, bir gece, Napolinin mükellef bir otelinde ve çiçeklerle dolu taraçanın bir kenarında, vakur bir erkekle bir kadının omuz omuza vererek, uyuyan şehri dalgın bir halde seyir ettiklerine pek az kimseler şahid olmuştu.

Erkek, denizlerin hâkimi, Ebukır kahramanı büyük amiral Orad Nelsondu. Onun omuzlarına derin bir teslimiyetle yaslanan kadın da, o zaman için Avrupanın en güzel kadını Leydi Hamilton (Emma) idi.

Amiral Nelson

Mükellef otelin büyük salonlarını dolduran aristokratlar da o gece, bu çiftin sevincine iştirak için toplanmışlardı.

Amiral Orda Nelson, Napoli körfezini dolduran muzaffer donanmasına, göğsünü kaplıyan nişanların üstündeki parlantalar gibi parlıyan gözlerile bir nazar fırlattıktan sonra, başını, kadının göğsüne doğru iğerek:

— Ledi Hamilton!

Diye mırıldanmıştı.

Kadın, zarif ve ince parmaklarile amiralın mermere dayanan elini okşadıktan sonra etrafına bakınmıştı.

Amiral, nadim olmuşlara benzer bir eda ile:

— Emma, bu otelde ilk görüştüğümüz günü hatırlar mısın? Ogün, bugün beş sene oldu. O zaman ben, alelâde bir zabit küçük bir filonun kumandanı idim. Gördüğüm dakikadan beri, bir an olsun seni unutmadım. Hayalimde, uykularımda ve hatta bütün harplerde hep seninle yaşadım. Engin denizlerde seninle meşgul oldum...

Bilmiyorum. Belki de, bu sözlerim kabadır. Kocanız, beni kardeşi gibi severdi; fakat tahammül edemem. Emma sen, benim yegâne ümidimsin inan Emma inan!..„

Diyerek mırıldanmış ve derin bir ah çekmişti!

— Devam edecek —

Kükürt satışlarında tedbirler alındı.

Sanayide kullanılan kükürtlerle ziraatte kullanılanlar ayrı ayrı satılacak.

Bazı yerlede bağlara kükürt atılmasına başlanmıştır. Bağcılardan bir kısmının ileride belki kükürt bulamayız endişesile piyasadan gelişi güzel kükürt satın aldıkları görülmüştür. Vilâyet Ziraat müdürlüğü, sanayide kullanılan kükürtlerin de bağcılar tarafından bilinmiyerek bağlarda kullanılmasına mani olmak için tedbir almağa lüzum hissetmiş ve bütün kükürt bayilerine yapılan tebligatta ziraatte kullanılacak kükürtlerle kullanılmıyacak kükürtlerin ayrılması ve çiftçilere yalnız ziraatte kullanılması lâzımgelen kükürtlerin satılması bildirilmiştir. Bunun için satışa arzedilen kükürtlerin üzerlerine (Ziraatte kullanılır), yahud (Sanayide kullanılır) etiketlerinin yapıştırılması emredilmiştir.

Bu hususta Vilâyetten Kaymakamlıklara da tebliğatta bulunulmuş, müstahsillerin alacakları kükürtlere dikkat etmeleri bildirilmiştir. Bu yıl, alınacak tedbirlerle piyasaya derhal mühim mikdarda kükürt arzedilecek ve kükürt buhranı çekilmiyecektir. Ziraî kredî kooperatifleri ortakları için lâzım olan kükürtler, şimdiden Ziraat bankası müdürlüğünce temin olunmuştur.

Göztaşı

Göztaşı fiatlerinin yüksekliği nazarıdikkate alınarak vilâyetçe tedbirler alındığını yazmıştık. Bu tedbirlerin derhal faydası görülmüş, göztaşı satışları normal vaziyete girmiştir.

Ev kadınları!

Bütün doktorların birleştikleri hakikat şudur:

Reçel ve şurup en iyi sağlık ve kuvvet ilâcıdır!

Ulusal Ekonomi ve Arttırma Kurumu

Babasını öldüren genç

Ne yaptığımı bilmiyorum, diyor

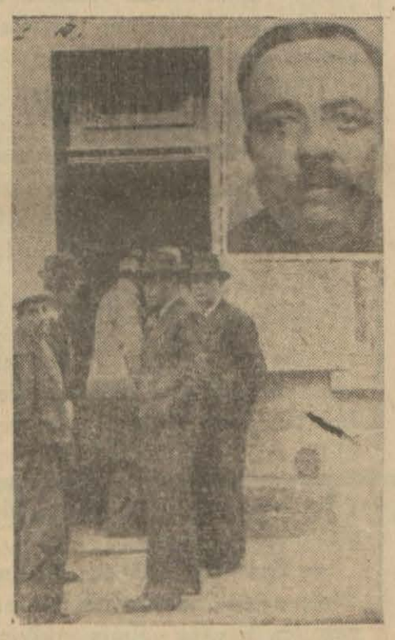

Zavallı baba ve katil evlât (X)

Fransanın Belvil şehrinde bir delikanlı, dokuz çocuklu babasını öldürmüştür. Cinayetin yapıldığı odada isticvap edilen katil evlât, şunları söylemiştir:

— Babamla aramda evvelâ şiddetli bir çekişme oldu. Beni birkaç kerre tahkir etti. Biribirimizin üzerine hücum ettik; ne yaptığımı bilmeden babamın boğazını sıktım.

Profeyonel güreşçilere lisans verilecek

Türk spor kurumu, profesyonel güreşçilere lisans verecektir. Bu lisanstan almıyanlar Türkiye profesyonel güreş şampiyonluğuna ve Türkiyede yapılacak müsabakalara iştirak etmiyeceklerdir.

Erkek lisesi atletizm bayramından iki intiba

Lise atletizm bayramı

Cidden çok parlak geçmiştir

Erkek Lisesi atletizm bayramı pazar günü büyük bir kalabalığın huzurunda, parlak şekilde kutlulanmıştır. Bu müsabakalarda Liseliler, tam yedi yeni mektep rekoru tesis etmişlerdir.

Saat on dörtte önde bayrağımız, askerî müzika olduğu halde ve paraşutçülerle Türkkuşu kollarının da iştiraki ile atletler geçid resmine başladılar. Liseliler çok alkışlandılar. Bando bunu müteakıp istiklâl marşını çaldı. Bunu bütün talebenin bir ağızdan söylediği erkek lisesi marşı takip etti.

Sürekli alkışlarla karşılanan Lise marşından sonra müsabakalara başlandı.

4×100 bayrak yarışı R. Kayıhan, D. Aytav, N. Tuşler, V. Sivri mor takımı göğüs farkile yarışı kazandı. (Rekor 48,2/5 saniye) 1500 metre mukavemet koşusunu morlardan Mustafa Çamlıbel 4,37,2/5 dakikada biterek 20 saniye farkla geçen seneki rekoru kırdı. İkinciliği ve üçüncülüğü sarılardan Kemal ve İ. Levim kazandılar. Tek adım atlamalarda morlardan Vedad Sivri 6,32 metre ile geçen senenin 6,18 rekorunu büyük farkla kırmağa muvaffak oldu. Sarılardan F. Ertubay, İ. Möcekler ikinci ve üçüncü geldiler.

400 metre sürat koşusunu Sarılardan Fahri 56 dakika 1/5 saniyede bitirerek 57 saniyelik geçen seneki rekorunu kırdı. Morlardan Ali ve Tufan ikinci ve üçüncü geldiler. Disk atma müsabakasına her iki koldan 10 atlet iştirak etti, neticede Morlardan S. Aksoy diski 30,97 metre atarak 3/85 metre farkla geçen seneki rekoru kırdı. İkinci Sarılardan H. Bitikçioğlu üçüncü Morlardan A. Attila..

100 metre sürat koşusu heyecanlı geçti. Bu koşuya altı atlet girmişti. Sarılardan Süleyman 11 dakika 4/5 saniyede birinci Morlardan Feyyaz ve Nihad ikinci ve üçüncü geldiler.

Küçüklerin 50 metre sürat koşusunu tamamile Sarılar kazandı. Birinci Ali 7,2/5 saniye ikinci Nejad, üçüncü Adnan.

Yüksek atlamalarda morlardan 7, sarılardan 5 atlet iştirak etti. Bu müsabakada 1,50 metre yüksek atlıyan sarılardan İ. Möcekler birinci olarak ikinci morlardan Vedad Sivri, üçüncü sarılardan Z. Rollas 4×400 bayrak yarışı da heyecan uyandırdı. İ. Davas, F. Batu, A. Kaymak, B. Yergökten sarıların takımı 4,1,1/5 dakikada geçen senenin rekorunu 1,2/5 saniye farkla kırdı. 800 metre yarı süratte morlardan Mustafa Çamlıbel 2,17,4/5 birinci geldi ve geçen senenin 2,22,2/5 lik rekorunu büyük farkla kırdı. İkinci sarılardan Kemal üçüncü morlardan Nejad.

Gülle atmada morlardan Suha 10,25 metre ile birinci, sarılardan Haşim ikinci, morlardan Atıf üçüncü.

110 metre manialı koşuyu morlardan Suha 20 saniyede bitirdi. II sarılardan Zinnur III morlardan Ali. Manialı koşuyu takip eden küçüklerin 4×50 bayrak yarışı zevkli geçti.

Neticed sarılatın S. Beren, H. Güner, N. Göktaş A. Bozyurd takımı 30 saniyelik rekorla birinci geldi. Büyüklerin 200 metre sürat koşusuna iştirak eden 6 atletin mücadelesi heyecanla takib edildi. Sarılardan F. Batu 24,2/5 saniyelik rekorla birinci geldi. İkinci ve üçüncüler morlardan Reyyaz ve Nihat 3 adım atlamada morlardan Vedad Sivri 12,58 metre ile birinci, sarılarden Zıya ikinci, Z. Rollas üçüncü.. Cirit atmalarında 13 atletten Reyyaz ciridi 43,46 metre atarak geçen sene rekorunu 4 metre kırdı. Ciridi takib eden Balkan bayrak yarışı çok alâka uyandırdı. Sarıların İ. Serim F. Bartu, Z. Çaka, S. Beşerlerden mürekkep takımı 4,51 dakikada birinci geldi. Neticede sarılar 69 derece ile birinci, morlar da68 derece ile ikinciliği kazandılar. Derece alan atletlere mükâfat verildi ve askerî bandonun çaldığı İzmir marşı ile merasime son verildi.

Liselileri ve muallimleri Bay Sadi tebrik ederiz, varlık ve muvaffakiyetlerini çok iyi tebarüz ettirdile.r

Karapınardaki güreş müsabakaları

Tekirdağlı başpehlivanlığı gene aldı.

Edirne hakiki bir bayram günü geçirdi. Müsabakalar çok heyecanlı oldu.

Karapınar güreşlerinin birinci gününden bir intiba.

Edirne, 8 (Hususî muhabirimizden) — Edirne, dün bir bayram günü yaşadı. İstanbuldan hususî trenle ve Trakyanın her tarafından gelenler büyük-Karapınar güreşlerinin heyecanını artırdılar.

Son gündeki müsabakaya da tamam yüz pehlivan girdi. Bunlar arasında tanınmış güreşçilerimiz de bulunuyordu. Neticeler şunlardır:

Yirmi çift destede Kırklarilinden Mehmet, Edirneden Salvi birinci, Otuz çift ortada Uzunköprülü Mehmet birinci, Kırklarilinden Yakub ikinci, başaltı güreşinde Edirneden Hayati birinci, Tekirdağlı küçük Süleyman büyük orta birincisi.

Başpehlivanlık güreşinde de Tekirdağlı Hüseyin Arif pehlivana pes dedirtti, Molla Mehmet te Muradiyeli Ahmedin sırtını yere getirerek yendi. Edirneli Mustafa ile Kozpınarlı berabere kaldılar. Neticede başpehlivanlık Tekirdağlıya, başikincilik te Molla Mehmede verildi.

Müsabakalardan sonra Kırklareli saylavı B. Şevket Halk Partisi adına bir söylev vererek; güreşin, Türkün ırkî sporu olduğunu, Atatürkün güreşçilerimize yakın bir alâka gösterdiklerini beyan etti. Müteakiben Dahiliye Vekili ve Parti genel sekreteri Şükrü Kayanın pehlevanlara selâm ve sevgilerini bildirerek kendilerine Parti namına altın saatler verdi. Birinci ve ikincilere ayrıca mükâfatlar tevzi edildi. Bandonun çaldığı istiklâl marşı ve güreşçilerle, halkın "yaşasın Atatürk„ avazeleri arasında Karapınar başpehlevanlık müsabakaları sona erdi.

Müsabakalar geç vakte kadar devam ettiğinden, İstanbul ve diğer şehirlerimizle kazalardan gelenler geceyi Edirnede geçirdiler. Oteller, pansiyonlar tamamen dolduğundan, otomobillerde bile yatanlar oldu.

Ahmet Özgirgin

Yeni bir ocak

Eşrefpaşa parti nahiyesine bağlı olmak üzere Bozyaka mıntakasında yeni bir ocak tesis edilmiş ve merasimle açılmıştır. Vali B. Fazıl güleç, bizzat yeni ocağı açarak partimizin taşıdığı ehemmiyet ve oynadığı milî rolü izah etmiştir. Misafirlere limonatalar, sigaralar vesaire ikram edilmiştir.

RADYO

Bugünkü program

Muhtelif Avrupa istasyonlarının bu akşamki program özü:

Hafif konserler:

7,10 Berlin kısa dalgası: Eğlenceli program, (8,15 devamı), 9,30 Berlin kısa dalgası: Solist konseri, 12 Berlin kısa dalgası: Hafif musiki, 13 Berlin kısa dalgası: Hafif musiki, (14,15 devamı), 13,24 Bükreş: Rumen musikisi konser, (14,30 Keza), 16,45 Berlin kısa dalgası: Karışık halk musikisi, 17,10 Brüno: Radyo orkestrası, 17,45 Berlin kısa dalgası : iş sonu konseri, (18,50 devamı), 18,30 Peşte: Radyo orkestrası, 19,02 Bükreş: Askerî bando, 19,20 Prag: Solo orkestrası, konseri, 20,20 Koro havaları, 20,40 Prag: Askerî bando, marş, Rapsodi marşlar, 21,15 Prag: Rumen havaları, 21,15 Bükreş: Rumen musikisi, 21,30 Bükreş: Koro havaları, 22 Berlin kısa dalgası: Hafif musiki, 22,10 Prag: Radyo orkestrası, 22,45 Bükreş: Hafif musiki nakli, 23,05 Peşte: Çigan orkestrası.

Operalar, operetler:

22 Berlin kısa dalgası: Karışık opera musikisi, 20,30 Bratislava: Bizet'nin "Carmen„ operası.

Oda musikisi:

21,30 Berlin kısa dalgası : Kuartet konseri.

Resitaller:

16,30 Berlin kısa dalgası : Piyano resitali, 18,30 Ostrava: Org resitali, 23,05 Prag: Rumen eserlerinden piyano musikisi.

Dans musikisi:

10 Berlin kısa dalgası: 17,45 Brüno: Küçük kabare neşriyatı, 21 Viyana: 22 Viyana: 23,30 Viyana.

Antakyada kanlı hâdiseler oluyor.

— 4 üncü sahifeden devam —

de Türklere şiddetle hücum edildikten sonra:

"Ey Alevî Türkleri, kur'anı kerimde böyle buyuruyor; aranızda fitne olmamak için onları öldürün. Çünkü fitne katilden daha fenadır.„

Deniliyor ve Eti Türkleri açıktan açığa kıtale teşvik ediliyor.

İskenderunda çıkan Evliya gazetesi de "Hıyanetin cezası„ başlığı altındaki yazısında Türk diyen Alevîlerin son hâdiselerde nasıl öldürüldükleri, yaralandıkları, tecziye edildikleri diğer Eti Türklerine ibret olmalıdır, diyor.

İstanbul, 9 (Hususî) — Hatayda başgösteren tedhiş siyaseti devam ediyor. Bugün iki Türk jandarması öldürüldü.

Mahalli hükûmet, (Yeni Gün) gazetesini kapattı.

Yıldırımın arabı ve ateşe verilecek kadılar

— Başı 7 inci sahifede —

idi. Emri icra etmemek derhal kellenin uçmasını istemek demekti. Sadrıazam ne kadar yalvarıp yakardıysa da padişahı bir türlü fikrinden vazgeçirmeğe muvaffak olamadı. Nihayet bütün tedbirlerinin boşa çıktığını görünce padişahın arap maskarasına müracaata ve onun vasıtasile bu işin önüne geçmeğe karar verdi. Ve derhal maskarayı huzuruna çağırarak:

— Aman arap kendini göster, eğer kadıları affettirmeğe muvaffak olursan sana istediğini vereceğim. Padişahın hiddetini teskin et, bu kadar canın telef olmasına meydan verme.

Dedi. [1]

Arap bir müddet düşündükten sonra bu dileği kabul etti ve kendisine bir kaftan, bir de bürek getirilmesini söyledi. Ve kaftanı giyip, büreği de başına örttükten ve bir miktar da koku süründükten sonra doğruca Yıldırın Beyazıdın huzuruna çıktı. Arabı böyle resmî halile, hiç görmemiş olan padişah, uzun bir kahkaha salıverdikten sonra:

— Ne o hayrola arap dedi. Bu kıyafet ne?.

— Padişahımdan bir arzum vardır.

— Nedir arzun...

— Beni İstanbula elçi gönderiniz.

— İstanbulda ne yapacaksın.

—Bizans imparatorundan kırk elli kadar keşiş istiyeceğim.

— Bire Arap aklını mı kaçırdın, bu kadar keşişi ne yapacaksın.,

— Sultanım işittim ki bütün kadıların hapsedilmelerini emir buyurmuşsunuz. Kadıları öldürelim, bu keşişleri de kadı yapalım.

Bu ince tariz Yıldırım Beyazıdın çok hoşuna gitti. Diri diri yakılmalarını emrettiği kadıları bir daha böyle kötü hallere düşmemek şartile affetti. Ve ayrıca bundan sonra görecekleri işlerden hisse almalarına da müsaade ihsan buyurdu.

***

Yıldırım Beyazıd ile Timurlengin arasının açıldığı ve iki tarafın da biribirlerine şiddetli mektuplar yazdıkları sıralarda idi. Beyazıd en buhranlı zamanlarını geçiriyor, şiddet ve asabiyetten uyku bile uyuyamıyordu. Bursada hummalı bir şekilde harb hazırlığı görülüyor, hergün hariçten gelen askerler Bursa sokaklarını dolduruyordu.

Sıcak bir gündü. Yıldırım Timurlenk ordusu ile çarpışacak olan ordusunu teftiş ediyordu. Bursanın haricindeki büyük meydanlıkta ordu kısım kısım toplanmış, Padişah önlerinden geçerek onları tetkik ediyordu. İşte bu teftiş sıralarında Yıldırım bir kısım askerin münasebetsiz bir hareketine çok sinirlenmiş ve bu hareketi yapanların divanın ortasında başlarının vurulmasını Sadrıazama emretmişti.

Padişah şiddetli bir asabiyet içinde idi. Sırmalı elbiseli, uzun sakallı vezirlerden hiçbiri ona söz söylemeğe şefaat, merhamet dilemeğe cesaret edemiyorlardı. Aksi takdirde kendi başlarının uçması işten bile değildi. Nihayet son kurtuluş çaresi olarak gene arap maskaraya başvurdular:

— Aman arap, sen bilirsin, bu zavallı yiğitleri ölümden ancak seni kurtarabilirsin, görelim sen, dediler.

Arap, öğle namazını kıldıktan ve yemek yidikten sonra doğruca Yıldırımın huzuruna girdi ve pervasız bir şekilde:

— Hay gidi Sultanım, hay, dedi. Bunları öldür, aman verme, ne hain Karamanlılardır bunlar...

— Neden arap, yoksa başka bir kabahatleri de mi var?..

— İlâhî Sultanım, bu arslan yapılı erler niçin hâlâ sağ duruyorlar? Timurlenk bütün kuvvetile üzerimize geliyor. Bu yiğitleri bir an evel öldürün de, sen sancağı al, ben de tabl çalayım, gidelim Timurlengin ordusu ile ikimiz hârbedelim!.. [2]

Haydar Berköz

[1] Müneccim başızade Ahmet: Sahaif- ül-ahbar şair Nedim tercümesi cilt 3. Sahife 308

[1] Lütfi Paşa: Tarihi Ali Osman, 1341 tab'ı sahife 47 - 48, müneccimbaşı zade Ahmet: Sahaifül ihbar. Cild 3, sahife, 309.

[2] Lütfi Paşa: Ayni eser, sahife 47.

Teşekkür

Dün köyümüze Karşıyaka Halkevi bandosile ve Karşıyaka fırka heyetimiz maiyetlerinde eczacı B. Ömer ve doktor ve ziraat fen memuru ve baytar beylerle köyümüze gelmişler ve lâzımgelen mahsullerdeki hastalıklarla köyümüz hastalarına ve fakirlerine yardımda bulunduklarından ve B. Ömer kardaşımızın lâzım olan ilâçları bizzat köyümüze kadar getirdiklerinden bütün köy halkı namına teşkkür ederim.

Hacıhüseyinler heyet üyelerinden: Ramazan Çavuş

Halkevi köşesi

1 — Evimiz gezi kolu Bergamada yapılacak Kermes münasebetiyle 22 Mayıs 938 Pazar günü bir gezi tertip etmiştir. Bu geziye iştirak edecek arkadaşlar nihayet 20 Mayıs cuma günü akşamına kadar evimiz sekreterliğine isimlerini kaydettirmelidirler.

2 — Evimizin açtığı resim sergisinin halk tarafından görülen rağbet üzerine 15-5-938 tarihine kadar devam edeceği.

3 — Günlerdenberi köşemizde yazılmakta olan seyyahlara rehberlik yapacaklara verilecek olan dersler 12-5-938 Perşembe günü saat 20 de başlıyacaktır. Program aşağıda yazılmıştır:

Dersin mevzuu	Dersi verecek	Tarih	Gün	Saat
Memleketimizin propagandası	İlbay Bay Fazlı Güleç	12-5-938	Perşembe	20
İzmir	Bay Rahmi Balaban	13-5-938	Cuma	20
Bergama	„ „ „	14-5-938	Cumartesi	20
Bergama (Bergamada)	Bay Osman	15-5-938	Pazar	20
Sart	Bay Rahmi Balaban	16-5-938	Pazartesi	20
Efes	Bay Asım Kültür	17-5-938	Salı	20
İzmir, Agora, Müze, Kadifekale	Salahettin Kantar	18-5-938	Çarşamba	20

4 — Evimizin daktilo kursuna üç ay devamdan sonra sınava tabi tutulmuş olan talebenin 16 şar kuruşluk pulla sekreterliğe müracaatleri.

Yeni on liralıklar

Tedavüle çıkıyor

Ankara, 9 (Hususî)— Cumhuriyet Merkez bankası 1714 numaralı kanun mucibince bundan evel beş ve yüz liralık evrakı nakdiyeyi piyasaya çıkarmış, eski evrakı nakdiyeyi bunlarla tebdil etmişti. 16 Mayıstan itibaren yeni on liralık kupürlerin piyasaya çıkarılması kararlaştırılmıştır. On liralıklardan ne miktar para tedavüle çıkarılırsa o miktar eski evrakı nakdiye tedavülden kaldırılacaktır. Eski on liralıkların tedavülü için beş senelik müddet kabul edilmiştir. Bu müddet geçtikten sonra halkın zararına sebebiyet vermemiş olmak için banka beş sene daha değiştirme muamelesine devam edecektir.

Yeni on liralıkların eb'adı 7,5-16,5 santimetre ve ön yüzü kiremit renginde olup ortalarında muhtelif renklerden mürekkep bir rozet vardır. İki köşesinde madalyonlar içinde 10 lira yazılıdır. Orta zeminin sağ tarafında Atatürkün resimleri vardır. Aşağıda (11 Haziran 1930 tarih ve 1715 numaralı kanuna göre çıkarılmıştır) ibaresini bunun altında seri numaraları, banka umum müdür ve müdür muavinlerinin imzaları vardır.

Arka yüzü, ön yüz renginin aynidir. İki kenarda (10-Türk lirası) yazıları, ortada (Ankara kalesi) nin resmi mevcuttur. Ziyaya tutulunca Atatürkün filigram şeklinde başı görünmektedir.

Feci bir kaza

Ankara, 9 (Hususî) — Gazi enstitüsü son sınıf talebesinden Bn. Necmiye, attan düşerek öldü.

Mücellit Ali Rıza

En temiz ve en zarif işleri süratle yapar.

Yeni Kavaflar çarşısı No. 34

Peygamber Eremya

Topraktan çıkan mektuplar kime aidmiş?

Şu yakınlarda bir tedhişçi tarafından katledilen bir İngiliz arkeoloğu, altıncı asrın İbranicesile ve Musevî an'anesine göre çömlek parçaları üzerine yazılmış yirmi kadar mektubu Filistinde birkaç ay evel keşfetmişti.

Bu işle alâkadar arkeologlar bu mektupların, peygamber Eremyadan kalma meşhur mektuplar olduğunu söylemişlerdi. Tanınmış arkeoloji âlimi M. Düso, geçenlerde bir Fransız muharririne bu hususta şunları söylemiştir:

— Pek o kadar mübaleğa etmiyelim. Eski Sakiş kalâsının bulunduğu yerde keşfedilen bu mektuplar Eremya Peygamberin kendi eliyle yazılmış mektuplar değildir. Onları söyleyip yazdırmıştır. Bu mektuplar, hakikaten, milâdî tarihinden 527 sene eveline aiddir.

Kudüs, muhasara edildiği zaman, Yahudiler hükûmetlerine karşı isyan ediyorlar. Hükûmet reisleri, vaziyeti biribirlerine bildirmek için, mektuplaşıyorlar. Bulunan bu mektupların da, Yahudilerle arası iyi olmıyan peygamber Eremyaya aid olduğu bu sebeple zannolunmaktadır.

Lüzumlu notlar

TRENLER:

İzmirden her gün kalkan trenlerin hareket saatleri..

Aydın hattı; Alsancak:

İzmir-Karakuyu-Ankara: Pazartesi, çarşamba, cuma, pazar günleri saat 21,35 de.

İzmir - Nazilli: Her gün saat 15,40 da

İzmir-Denizli: Salı, perşembe, cumartesi günleri saat 6,30 da

İzmir-Tire-Ödemiş: Hersabah saat 5,35 de bir katar; her akşam saat 17,30 Ödemişe bir tren, 16,30 da Tireye otoray.

Afyon hattı; Basmaneden:

İzmir-İstanbul-Ankara: Her gün sat 7 de [pazar, cuma, çarşamba günleri yataklı vagon-büfe bulunur]

İzmir - Soma: Pazar ve pazartesi günleri saat 15.28 de

İzmir-Bandırma: Pazar, salı, perşembe ve cumartesi günleri sabahleyin saat 7,20 de muhtelit katar; pazartesi, çarşamba, cuma günleri ekspres saat 12 de

İzmir-Soma: Pazar ve pazartesi günleri saat 15,28 de

Her zaman lâzım olan telefon numaraları

Yangın ihbarı: 2222 - şehir telefonu müracaat numarası: 2200 - şehirlerarası telefon müracaat numarası: 2150 - elektrik şirketi: 2094 - havagazı: 2326 - polis: 2463 - imdadı sıhhî: 2040 - Basmane istasyonu: 3638 - Alsancak istasyonu: 2134 - Pasaport vapur iskelesi: 2854

Şehir nakil vasıtalarının sabahleyin ilk ve gece son hareket saatleri:

Tramvaylar:

Her sabah Güzelyalıdan saat beşte bir tramvay hareket eder. Bunu saat altıda hareket eden ikinci tramvay takib eder. Bundan sonra her dört dakikada bir tramvay vardır.

Gece son tramvay Güzelyalıdan 24,5 dedir.

Konaktan Güzelyalıya ilk tramvay sabahleyin 5,26 dadır. İkinci tramvay bir saat sonra, 6,20 de hareket eder.

Konaktan Güzelyalıya gece son tramvay saat birde hareket eder. Bundan evel 24 de bir tramvay vardır.

Vapurları

İzmirden Karşıyakaya ilk vapur saat 5,45 te Pasaporttan kalkar. Gece son vapur saat 11,30 da Konaktan hareket eder.

Karşıyakadan İzmire ilk vapur saat 6,20 dedir. Son vapur da gece saat 24 dedir.

Gündüz her yarım saatte bir vapur vardır. Akşam sekizden sonra seferler saatte birdir.

İspanyadaki alacaklarımız

Ankara, 9 (Hususî) — İspanyadaki alacaklarımızın tasfiyesi hakkındaki kanun meriyet mevkiine girmiştir.

Kanlı Mendil

Cinayet, heyecan, korku, aşk ve kahramanlık

Yazan: İrfan Hazar

— 15 —

Stefandür, bana derhal dört kişi gönderiniz. Dikkat et, iyilerinden olsun!.. Ben de yarım saat sonra merkeze geleceğim. Çünkü bu şatoyu ve bangeri emniyet altına almam lâzım. Düşmanlarımız, tahminimizden fazla kuvvetli!.

***

Kançof, salonda yalnız kalır kalmaz cebinden defterini çıkardı ve ince, lâkin okunaklı bir yazı ile şu notları küçük bir sahifenin üzerine geçirmeğe başladı:

1 — Mirtonun "Çıplak kadınlar müessesesi„ ne dair bana verdiği izahat ile, motosikletten kurtarılan kadın ve sahte doktor Miller arasında bir münasebet var mıdır, yok mudur?

2 — Doktor Miller çetesi, banger Şiyaptan ne istiyordu? Onu öldürmekle ne kazanacaktı?

3 — Bu oyuna matmazel Jasmin de karıştırılıyor muydu?

4 — Mirtona ateş edenler kimlerdi? Demek ki, otomobilddkilerden maada Jasmini gözetliyen bazı meçhul adamlarda şatonun etrafında dolaşıyordu.

5 — Niçin Mirtona ateş edilmişti?

6 — Ateş edenleri takibe çıkan müfreze ne haber getirmişti?

7 — Şişedeki kuvvetli bayılttma mayiine karşı haydudun aldığı müdafaa tertibi ne olabilirdi?

— O, nasıl birdenbire ortadan yok oluvermişti?

9 — Mirtonu herhalde görmek lâzım!

10 — Şatodaki telefonun muvakkaten ahizesini alan ve bu suretle merkezle muhabere mi kateden kimdir?

11 — Şiyaptan vaziyet hakkında yarın malûmat alacağım.

Kançof, defterini kapadı. Uzun uzun düşündü. Sonra, merkezden gelen doktorun elini sıktı.

Bu doktor, sözde zehirle ölen sahte Milleri muayene edecek ve gömülmesi için rapor verecek olan doktordu!

Polis hafiyesi fırsattan istifade ederek, merkezden gelen tabiple birlikte Şiyapın odasına girdi.

Hasta iyileşmiş gibi idi.

Kançofu karşıdan görür görmez ellerine sarıldı:

— Teşekkür ederim dostum, dedi; odamı değiştirelidenberi yeniden hayata gelmiş gibiyim. Hatta yarın filân dışarıya çıkmak istiyorum.

Doktor, Şiyap'ı muayene etti.

Teneffüs cihazında ve ciğerlerinde bataet olduğunu, bunun da bir tesemmüm neticesi husule geldiğini, maamafih o güne kadar tamamen iyileşerek dışarıya çıkabileceğini söyledi.

Kançof, Şiyapla yalnız kaldığı zaman banker ona endişeyle baktı:

— Kızım nerede dostum, dedi. Onu bir saattenberi göremiyorum.

Kançof saatini kontrol etti. Merkeze gitmek için kaybedecek zamanı yoktu; Bankerin elân sarı olan elini tuttu:

— Dostum, dedi: merak edecek hiçbirşey yok! Yarın ben, öğleden sonra saat ikide buraya geleceğim. Sizinle uzun boylu görüşeceğim. Jasmini de beraberimde getiririm.

Kançof, şatodan çıkmadı, önce, merkezden gönderilen dört hafiyeyi evin muhtelif yerlerine yerleştirdi, Eski hizmetçilerden bazılarına onları takdim etti

Hastabakıcılardan şüphe etmiyordu.

Maamafih, bunları kontrol etmek ve icabında tehlikeli hareketlerine mani olmak için de, bir kadın polîs hafiyesini hastabakıcı sıfatile şatoya soktu.

Ancak, kapıdaki genç kapıcı Kançofu çok şüphelendiriyordu.

Eski hizmetçilerden birisile aralarında şöyle bir muhavere geçti:

— Şu sarı saçlı kapıcı, ne zamandanberi Mösyö Şiyapın hizmetindedir?

— On gündenberi Mösyö!

— On gün mü?

— İhtiyar kapıcı da on gündenberi mi çalışıyor?

— Hayır. O, sekiz senedenberi şatonun kapıcısıdır.

— Madam, lütfen onu bana çağırır mısınız?

— Memnuniyetle mösyö!

İki dakika sonra ihtiyar kapıcı geldi. Kançofa.

— Emriniz mösyö!

Dedi.

— Sizden birşey sormak istiyordum.

— Buyurunuz.

— Arkadaşınız genç kapıcının adı nedir?

— Revan!

—Ne zamandanberi beraber çalışıyorsunuz?

— On gündenberi mösyö!

—Kendisinden birşeyler şüphe ediyor musunuz?

— Ne gibi Mösyö?

— Sonu var —

Edirne, (Hususî) — Dost ve müttefik Yunanistanın Atina üniversite talebesinden yüz kişilik bir kafile, General Kâzım Diriğin daveti üzerine hususî trenle Edirneye geldiler. Kafilede altı profesör de bulunuyordu. General Kâzım Dirik, gençlere karşı büyük bir alâka gösterdi. Kendilerine şehri gezdirdi. Trakya mıntakasının kalkınması hakkında izahat verdi. Yunanlı gençler Atatürk anıdına çelenk koydular.

Üniversiteliler Kız Muallim mektebini gezerken, talebe tarafından Türk ve Yunan millî marşlarının söylenmesi üzerlerinde büyük bir tesir bıraktı. Bu ziyaret, iki kardeş millet arasında dostane tezahürlere vesile teşkil etti. Samimî söylevlerle Türk-Yunan milletlerine saadetler temenni olundu. Bu ziyarete aid bir filim çevrildi. Resimde, Yunanlı gençleri Atatürk anıdına çelenk koyarken ve General Kâzım Dirikle görüyoruz.

Şirin bir kazamız

Kuşadası

Kuşadası köylerinde tam bir kalkınma görülüyor..

Adada gençlik hareketleri - Köylerde imar faaliyeti - Yolların ikmaline çalışılıyor.

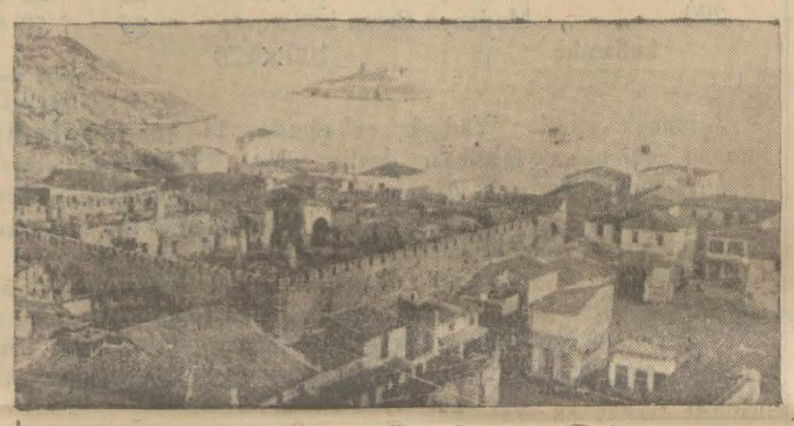

Kuşadasından bir görünüş.

Kuşadası, (Hususî) — Kazamızda göze çarpacak bir imar faaliyeti vardır. Köylerle kaza merkezi arasındaki yollar yapılmakta, her köy telefonla merkeze bağlanmaktadır. Şimdiye Çamlık, Selçuk-Şirince, Davudlar-Kuşadası, Kuşadası-Yeniköy, Çamlık-Yeniköy, Tarha-Kuşadası, Caferli-Kuşadası arasındaki yolların tesviyei türabiyeleri ikmal ve bir kısmı da inşa edilmiştir. Bu yollar üzerinde bulunan muhtelif uzunluklarda on ahşap köprü ile 2 kârgir köprü yeniden kurulmuştur.

Burgaz, Selçuk, Osmaniye ve Acarlar köylerine demir borularla su getirilmiş, köylerin içinde çeşmeler ve su depoları yapılmıştır.

Kaza köylerinin hepsinde konuk odaları ve umumî helâ yapılmış, mektepsiz tek köy kalmamış, bilhassa Selçuk köyünde 20 bin lira sarfiyle tam teşkilâtlı bir ilkokul inşa edilmiştir.

Kaza köylerinde salma usulü kaldırılarak kendi varidatlarile idare edilebilmesini temin için yeniden 13 köyde zeytinlikler tesis edilmiş, Davutlar, Çamlık ve Kirazlı koyleri akaratı tamir olunmuştur. Selçuk, Davular köylerinde okuma odalarile kütüphane ve Yavuz köyü odası yeniden yapılmış, Soğucak köyünde de okuma odası, kütüphane, içtima salonu ve konuk odasını ihtiva eden köy konağı inşasına başlanmıştır.

Köy sığırlarının cinslerinin ıslahı için Burgaz, Belevi, Güzelçamlar, Davutlar köylerine bir boğa alınmış, Davutlar köyünde bakılmakta olan bir de merkeb aygırı getirtilmiştir.

— *Sonu 10 uncu sahifede* —

Menemenlilerin felâketzedelere yardımı

Menemen, (Hususî) — Kırşehir ve havalisi felâketzedelerine yardım için faaliyete geçen komiteye üç gün zarfında 310 liralık teberrü vuku bulmuştur. Menemen halkının yardımı, merkeze bildirilmiş ve para da gönderilmiştir. Teberrüat devam etmektedir.

Akhisar bu yıl birçok yeni esere kavuşacak.

Halkevi, Belediye binalarının temeli atılmak üzeredir. Akhisarlıların yardımları..

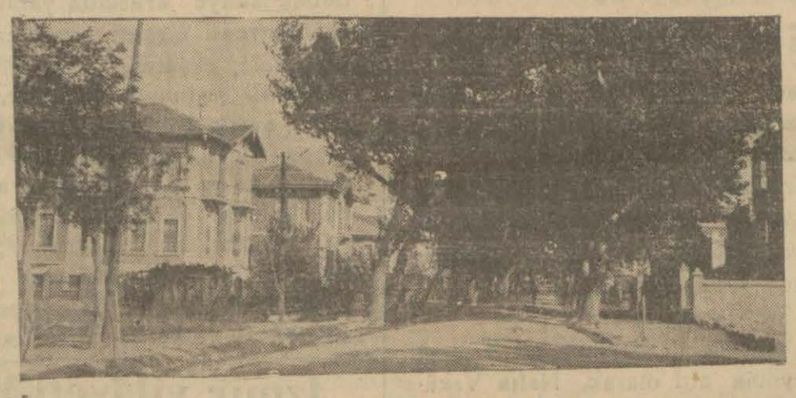

Akhisarda istasyon caddesi.

Akhisar, (Hususî) — Belediye elektrik fabrikasının tevsii işi ikmal edilmek üzeredir. Almanyadan getirtilen Lokomobilin montajına başlanmıştır. Haziran ayı içinde yeni makineler faaliyete geçecek, kasaba nurâ garkolacaktır. Şebeke tesisatının ikmalinden sonra gündüzleri de cereyan verilecektir.

İmar faaliyeti

Bu yıl Akhisar bir çok yeni eserlere kavuşacaktır. Halkvi, belediye binalarının temelleri yakında atılacak, Cumhuriyet meydanı açılacak Atatürk andacının kaidesi hazırlanacaktır. 194,518 liralık yeni belediye büdcesinde imar işlerine fazla tahsisat ayrılmış bir de beş yıllık imar projesi hazırlatılması kararlaştırılmıştır.

Akhisar kısa bir zamanda telefonla her tarafa bağlanmıştır. Şimdiye kadar 412 kilometrelik telefon teli çekilmiş, bu surtle kaza dahilindeki 90 köyden ancak 19 u telefonsuz kalmıştır. Şimdi Akhisardan Balıkesirle telefonda görüşmek kabildir.

Felâketzedelere yarım

Akhisarlılar, Kırşehirde felâkete uğrıyan kardeşlerimize yardım ellerini uzatmışlar, teşkil ettikleri komite vasıtasile şimdiye kadar 1200 lira toplamışlardır. Bu miktarın daha da artacağı muhakkaktır. Teberrüatta bulunanların bir kısmının isimleri ve miktarları şöyledir:

Tahtakale han kahvecisi İbiş 51,50, Seydiköy halkı 21,55, Paşa hamamcısı Ferid 45, Belediye memurları 58, Belediye 80, Tütüncüler Bankası müdürü Halil Herman 5, Ahmet Kantarcı oğlu 5, Boncuklu Ahmet 5, Hilmi hacı Tevfik oğlu 5, Fuat Özyaka 15, Belediye kahvecisi Hamdi 37,15, Eczacı Esat 5, Tayyare Cemiyeti memurları 45, Noter Recep 5, Kahveci Ali Uslu 23,70, Sinemacı Subhi 3, Keresteci Nuri 5, Kahveci Çakır İsmail 3, Eczacı Basri 10, Eczacı Hayri 5, Yusuf Kenan 5, Manifotracı Adil 10, Manifaturacı Seyfullah 5, Kunduracı Halil 27,75, Karaburunlu Mustafa 2, Belediye muhasebesinde Hakkı 1, Matbaacı Şevket 1, Dişçi Yusuf 2, Tepeköylü Şark otelcisi Mustafa 25, Dr. Cevdet 10, Keresteci Halil İbrahim 5, Bakkallar 26,25, Kahveci Şaban 31,30, Fahriddin Mısırcı 20, Kasaplar 10, Manifaturacı Kırcalı Hasan 5, Yemişçi Hacı Hasan 15, Bakkal Âdem 5, Kasap Halil Abud oğlu 5, Kasap Süleyman 5, Belediye tanzifat müteahhidi Mehmet Girgin 25, İbrahim Kuluş 5, Bakkal Ziya Karaman 5, İnhisarlar müdürü Cevdet 5, Süleyman Sırrı 10, Tahsin 5, Nuri Nalbandoğlu 40, Tuhafiyeci Receb Ali kardeşler 5, Maliye memurları 6,25, Tuhafiyeciler 14,50, Ortaokul 25,60, Dayıoğlu köyü 11 lira 5 kuruş.

Şükrü

Urla küçüklerinin müsameresi

Urla, (Hususî) — Urla ikinci okul talebesi, Halkevinde zengin bir müsamere verdiler. Küçük yavruların muvaffakıyetleri, ebeveynlerinin ve hocalarının göğüslerini kabarttı. Yavrular, (Küçük şehid) piyesini temsil ettiler.

Rondlar, hareket, müzik, elbise çok mükemmeldi.

Hikâye

MARTI

— 4 —

Yazan: Halikarnas Balıkçısı

Tam bu sıralarda sokak satıcılarının birisi dışarıdan "tatlı Bodrum mandalini!„ diye bağırdı. Ayşenin gözleri kavuşmuş dalların titreşen yaprakları arasından sızan zümrüt ışıklar gibi aydınlandı. Satıcı bir Egeli idi. Kıpkırmızı içi ve neşesiyle kabuğunu olgunluğundan patlatan bir nar gibi, Martıdan bütün apartmanları kompartımanları berhava eden bir kahkaha çınladı ve odadan dışarı atıldı.

Martı sokak kapısında duruyor; satıcıdan harıl harıl, şundan bundan havadis soruyordu.

Çünkü Egeyle münasebetini kesmek için B. Şefik Martının babasından, konukomşusundan, gelen mektupların kâffesini gizli olarak yırtmış bulunuyordu.

Bay Şefik Ulualp komşuların kendisini göremiyecekleri bir tarzda kapının ardına gizliyerek "Martı! Martı! Ne yapıyorsun? Senin bir sokak satıcısile lâübali konuştuğunu bakkal (Andon) görecek. Konukomşu ne diyecekler, yahu; aklını mı kaçırdın?„

Diye kısık ve heyecanlı bir sesle fısıldıyordu. Görümcenin büyüğü B. Şefik Ulualpa "Çekil çekil.

"—Baksana neredeyse herife sarılıp öpecek. Elâme karşı rezil ve rüsvay olduk. Sana bu çirkef tasmayı takacak dimedim mi idil„ Diyordu. Şefik "Evet hakkın var bu artık tüy dikti.„ Fakat bu sözleri söyliyen, göreneğe tabi olan, ve vaziyete mutad reaksiyonu yapan B. Şefik Ulualptı. B. Şefik Ulualpın tâ derininde kalmış, ve büsbütün boğulmamış insan Şefiğin damarları ise bambaşka bir telden ötüyorlar, ve heyecanla göğüs kabartıyorlardı. Martının hakkı vardı. Onda vahşî bir kedi gibi, bir Pars gibi çok cevval ve canlı bir birşey vardı. Heyecan veren dipdiri birşey, dinamik kuvvetinde dinamit hassası vardı, infilâk edebilirdi.

Fakat B. Şefik Ulualpta, bir an için yüze gelen hakikî ve tabiî Şefik, güneşi görünce gözleri kamaşarak, topraktan çıkar çıkmaz gene karanlığına dalan bir böcek gibi, kayboluverdi. Onu gene yalan ve görenek örttü.

"Evet evet bu tüy dikti!„ dedi.

Satıcı sabahtanberi sokak sokak süründüğü halde pek az birşeyler satmış olduğunu söyleyince, Martı "Kaçı kaç olursa olsun alırım„ dedi ve cenuba ne zaman döneceğini sordu. Adamın ertesi günü vapurla döneceğini anladı.

Mandalinciye vereceği parayı almak üzere içeri girince, öfkeden beti benzi atmış olan küçük görümceyle karşılaştı. Görümce Martının üzerine atıldı; eteğini çekince Martının eteğine doldurmuş olduğu mandalinleri hep yere kilimin üzerine döktüler. Bu hareket dolu bardağı taşıran damla oldu.

Martı nedense katıla katıla ağladı. Çok sürmedi, yavaş yavaş irkildi. Kendisine giydirilmiş kırmızı rop dö şambrı, cart curt, üst başından paramparça yırtıp yere çarptı. Deli mi idi ki "Akıllansın„ diye sırtına okutulmuş deli hırkası geçirmişlerdi? Martı köhnemiş glâfını yarıp havada serbest, şimşek gibi çakan bir kılıçtı.

Yukarı çıktı. Köyden gelirken sırtına giymiş olduğu, elbiseleri giyerek; arkasına bakmadan kapıdan çıktı gitti ve bir daha dönmedi.

***

Geceydi. Deniz kıyısında, çiçekleri de, yaprakları da, yemişleri de kokan mândalin ağaçları sıra sıra uyuyorlardı. Koskocaman bir ay ufkun üzerinde doğdu. Bembeyaz çiçekli mandalin ağaçları tepeden aşağıya doğru ağardılar. Çünkü ayın nuru ev yaparmış gibi temelden değil, âlemi gökten inşa ediyordu. Ağaçlar duvağını başından çözüp yere salıveren gelinler gibi ağardılar. Ağaçların üzerine kar yağmış gibi idi, fakat mis gibi kokan bir kar. Çiçekler filvaki ayni zamanda yerlere de karlar gibi yağıyorlar, toprakları da ışığile örtüyorlardı. Rüzgârın her esintisi cennet ufuklarında geliyormuş gibi bir koku sağanağı idi. Düşünceleri, bütün yeryüzünün bilinen her günkü dünyasından, daha güzel daha öte bir dünyaya götürüyorlardı. Bahçeye nur inmişti. İnsanın gönlünü de, bu nur aydınlatıyor, insan "acaba mafevkattabiî, güzel bir âlemin mi mahlûkuyum?„ diyordu. Sanki lâhutî bir musiki ötmüş ve yeryüzünde misli olmıyan adalar, denizler, ağaçlar, bir cennet teşkil etmek üzere, tam bir ahenkle yerli yerlerine gelmişlerdi. Denizden deniz şıpıltısile beraber bir kadın gülüşü duyuldu. Martı idi galiba!

Nöbetçi eczaneler

Eczanelerin bir haftalık nöbet günlerini gösterir cetvel:

Pazartesi:

Kemeraltında Şifa; Güzelyalıda Güzelyalı; Tililkikte B. Faik; İkiçeşmelikte İkiçeşmelik; Alsancakta B. Fuad, Ayvuklada Halk.

Salı:

Kemeraltında Şifa; Karantinada B. Eşref; Kemerde Kamer; Alsancakta B. Ahmed Lütfi, Eşrefpaşada Eşrefpaşa.

Çarşamba:

Başdurakta Sıhhat; Karataşta B. Habif, Tilkilikte Yeni İzmir; Irgatpazarında Asrî; Güzelyalıda Afiyet.

Perşembe:

Kemeraltında Hilâl, Güzelyalıda Güzelyalı, Tilkilikte B. Faik; Eşrefpaşada Eşrefpaşa.

Cuma:

Kemeraltında İttihat, Güzelyalıda Güzelyalı, Irgatpazarında Asri; İkiçeşmelikte İkiçeşmelik; Alsancakta B. Fuad.

Cumartesi:

Başdurakta Sıhhat; Karantinada B. Eşref; Kemerde Kamer, Eşrefpaşada Eşrefpaşa.

Pazar:

Kemeraltında Hilâl, Karataşta B. Habif, Keçecilerde Yeni İzmir; Irgatpazarında Asrî.

İzmir belediyesinden:

Beher metre murabbaı dört yüz kuruştan altı yüz yirmi dokuz lira bedeli muhammenli 25 inci adanın 157,25 metre murabbaındaki 44 sayılı arsası Başkâtipiikteki şartnamesi veçhile 20/5/938 cuma günü saat 16 da açık artırma ile ihale edilecektir. İştirak etmek istiyenler kırk yedi lira yirmi beş kuruşluk muvakkat teminat makbuzu veya banka teminat mektubu ile söylenen gün ve saatte encümene gelirler.

4 10 13 17 1461

Kuşadası köylerinde tam bir kalkınma görülüyor

— Başı 9 uncu sahifede —

Selçuk, Burgaz ve Aziziye köylerinde birer anıd dikilmiştir. Selçukta Atatürkün büstü rekzedilmiş, anıdın etrafı park haline getirilmiştir. Anıt ve park, istasyondan görüldüğü için trenle geçen yolcuların nazarlarını çekmektedir.

Gençlik hareketleri

Selçuk ve Kuşadasında birer spor sahası ile birer kulüp mevcuttur. Selçuk spor kulübü yalnız fudbol, atletizm ve avcılıkla meşgul olmakta, senenin muhtelif mevsimlerinde av eğlenceleri tertip etmektedir.

Kuşadası spor kulübü ise (Ada kulübü) adyle anılmaktadır. Fudbol, atletizm, deniz sporları kolları vardır. Bundan başka bir gösterit ve bir de müzik kolu mevcuttur. Sık sık temsiller veren gösterit kolu Adalların bu yönden ihtiyaçlarını temin etmektedir.

Genç ve çalışkan bir öğretmenin idaresindeki müzik kolu da haftanın bir iki akşamı deniz kenarındaki kulüp binası önünde güzel parçalar çalarak halka hoşça vakit geçirtmektedir.

İlçebay Nail ilter, köylerimizin durumile daimî surette alâkadar olmakta, bunların modern birer köy haline getirilmesine çalışmaktadır. Kaza köylerinin birçoğu evelce parasız ve borç içinde iken devamlı çalışma ile bugün hem borçtan kurtulmuşlar ve hem de bankaya para yatırmağa başlamışlardır.

Alsancak temsil kolunun müsameresi:

Evelki akşam şehrimize gelen Alsancak C. H. P. kamunu Yiğitler ocağı temsil kolu dün akşam ada kulübünün deniz kenarındaki salonunda Mete piyesini temsil etmişlerdir. Bu temsilde çok muvafiak olan gençler, Kuşadalılara zevkli bir gece yaşatmışlardır. Kuşadalı gençler, hasılatı zelzele felâketzedelerine verilmek üzere yakında bir temsil vermeğe hazırlanmaktadırlar.

Boğa

Teknik

Muhasebe Bürosu

Mustafa E. Çelebi

Kapalı Yemişçarşısı No. 3
Telefon 3435

Muhasebeye ait bütün işlerinizi tam bir itimat ile tevdi edebilirsiniz.

Büro, kanuna uygun şekilde ve muhtelif usullerde:

Muhasebe tesis eder
Defter tutar
Plânço tanzim eder
Hesabı tetkik, tasfiye ve ihtilâfları halleder

İhbar ilânı

T. C. Ziraat bankası İzmir şubesinden:

Bozyakadan Ali Riza oğlu Hüseyinin bankamız lehine birinci derecede ipotekli gayri menkulleri 9/5/938 tarihinde 3202 numarlı kanun hükümlerine tevfikan bankamızda yapılan açık artırmasında cem'an 1100 liraya Halid Özdoğruya muvakkaten ihale edilmiştir. 25/5/938 tarihine kadar borcu faiz ve masraflarile beraber tamamen kapatmadıkları takdirde satış evrakının ihalei kat'iyesi yapılmak üzere icra hâkimliğine tevdi kılınacağı borçlunun varislerine ilânen tebliğ olunur. 1536

İzmir ikinci hukuk mahkemesinden:

İzmirde Tepecik Yeni mahalle üçüncü sokak 50 No. lu dükkânda manav Haşim oğlu Kâmil tarafından ayni mahallede üçüncü sokakta 50 No. lu evde oturan Hasan kızı Nazmiye aleyhine açılan ihtar davasının cari tahkikat ve muhakemesi sonunda: Nazmiyenin beş sene evel müşterek evi terk ederek bir daha dönmediği istima edilen şahitlerin beyanatiyle tahakkuk eylemiş olmasına binaen medenî K. nun 132 inci maddesi hükmüne tevfikan dava olunan Nazmiyenin bir ay zarfında kocası evine dönerek evliliğin üzerine yüklettiği vazifeleri yapması hususunun ihtarına ve masarifi muhakeme olan 1144 kuruşun dahi Nazmiyeye yükletilmesine temyizi kabil olmak üzere 11-4-938 tarihinde davacının vicahında ve müddeialeyhin gıyabında karar verildiği ve usulen tanzim kılınan ilân gıyap ihbarnamesinin de Nazmiyenin ikametgâhının meçhuliyetine mebni mahkeme divanhanesine talik kılındığı tebliğ makamına kaim olmak üzere ilân olunur.

İzmir Birinci icra memurluğundan:

Bir deyinden dolayı mahcuz ve İzmir Doyçe Oryent Bankasına da 1716 lira ayrıca faizle merhun bulunan İzmir keremit fabrikası Türk anonim şirketinin beheri yüz lira olmak itibarile ve 937 senesi 6 numaralı kupono dahil olduğu halde kıymeti hakikiyesi olan beheri yüz liradan 516 numaradan 600 numaraya kadar seksen beş adet hisse senedi 11-5-938 tarihine müsadif Çarşamba günü saat 11 de İzmirde sarraflar çarşısında açık artırma suretile satılacaktır. Bu artırmada kıymeti hakikîsinin yüzde yetmiş beşini ve rehin bedeli olan 1716 lirayı bulmadığı takdirde ikinci artırmaya bırakılarak 13-5-938 tarihine müsadif Cuma günü saat 11 de talik edilecektir. Bu arttırma da da rehin bedelini geçmediği takdirde satış geri bırakılacaktır. Talipler yüzde 7,5 pey akçesile veya banka mektubuyla mahallinde hazır bulunmaları ve dellâliye olan yüzde 2,5 müşteriye ait olduğu ilân olunur.

İzmir ikinci hukuk dairesinden:

davacı Alsancak Şehitler sokağında 7 numaralı hanede mukim ve Hamis kızı Ayşe tarafından müddeialeyh kocası ayni hanede mukim Nazif aleyhine açtığı boşanma davası üzerine müddeialeyh namına çıkarılan davetiye kendisinin gösterilen adreste bulunmadığı ve ikametgâhının meçhul kaldığından bahisle bilâtebliğ iadaedilmesi üzerine davacının talebile ikametgâhı meçhul kalan müddeialeyh hakkında gazete ile ilânen tebligat icrasına karar verilerek bu baptaki tahkikatın 19/5/938 tarihine müsadif dif Perşembe günü saat ona talik edilmiş olduğundan yevmi mezkûrda müddeialeyhin bizzat veyahut tarafından musaddak bir vekil göndermesi aksi takdirde hakkında muameli gıyabiye icra edilerek gıyap kararı tebliğ edileceği tebliğ makamına kaim olmak üzere ilân olunur.

DOKTOR

M. Şevki Uğur

Dahilî hastalıklar mutahassısı

İkincibeyler sokak No. 82

Telefon No. 3-86

Dahiliye Vekâletinden:
Muğla içme suyu inşaat ve tesisatı eksiltmesi

Muğlaya 4.5 kilometre mesafedeki Şemsettin menbaının şehre isalesi su deposu inşası ve şehir tesisatı ile müteferri işlerin yapılması kapalı zarfla eksiltmeye çıkarılmıştır.

1 — Işın muhammen bedeli 98532 lira 47 kuruştur.

2 — İstekliler bu işe ait şartname, proje vesair evrakı 493 kuruş mukabilinde Dahiliye Vekâleti belediyeler imar heyeti fen şefliğinden alabilirler.

3 — Eksiltme 31. Mayıs. 1938 tarihine rastlıyan salı günü saat on bir de Ankarada Dahiliye Vekâleti binasında toplanacak belediyeler imar heyetince yapılacaktır.

4 — Eksiltmeye girebilmek için isteklilerin aşağıda yazılı teminat ve vesaiki aynı gün saat ona kadar komisyon reisliğine teslim etmiş olmaları lâzımdır.

A — 2490 sayılı kanunun 16 ve 17 inci maddelerine uygun 6179 lira 16 kuruşluk muvakkat teminat,

B — Kanunun tayin ettiği vesikalar,

C — Kanunun dördüncü maddesi mucibince eksiltmeye girmeye bir mani bulunmadığına dair imzalı bir mektup,

D — Belediyeler imar heyeti fen şefliğinden münakasaya girmek için alacakları vesika,

5 — Teklif mektupları ihale günü saat ona kadar makbuz mukabilinde komisyon reisliğine verilecektir.

Posta ile gönderilecek teklif mektuplarının iadeli taahhütlü olması ve nihayet bu saate kadar komisyona gelmiş bulunması lâzımdır.

Bu iş hakkında fazla izahat almak istiyenlerin belediyeler imar heyeti fen şefliğine müracaat etmeleri.

10 15 20 25 1359-1528

Dahiliye Vekâletinden:
Tarsusta açılacak artezyen araştırma kuyusuna ait eksiltme

Tarsusa 2.5 kilometre mesafede bulunan Berdan çayı vadisi üzerinde mevcut 50 metrelik kuyunun 75 metre daha derine indirilmesi kapalı zarfla eksiltmeye konulmuştur.

1 — Işin muhammen bedeli 6000 liradır.

2 — İstekliler bu işe ait şartnameyi bilâbedel Dahiliye Vekâleti belediyeler imar heyeti fen şefliğinden alabilirler.

3 — Eksiltme 26. Mayıs. 1938 tarihine rastlıyan perşembe günü saat on birde Ankarada Dahiliye Vekâleti binasında toplanacak belediyeler imar heyetince yapılacaktır.

4 — Eksiltmeye girebilmek için isteklilerin aşağıda yazılı teminat ve vesaiki aynı gün saat ona kadar komisyon reisliğine teslim etmiş olmaları lâzımdır.

A — 2490 sayılı kanunun 16 ve 17 inci maddelerine uygun 450 liralık muvakkat teminat,

B — Kanunun tayin ettiği vesikalar,

5 — Teklif mektupları ihale günü saat ona kadar makbuz mukabilinde komisyon reisliğine verilecektir.

Posta ile gönderilecek teklif mektuplarının iadeli taahhütlü olması ve nihayet bu saate kadar komisyona gelmiş bulunması lâzımdır.

Bu iş hakkında fazla izahat almak istiyenlerin belediyeler imar heyeti fen şefliğine müracaat etmeleri.

10 15 20 25 1360-1527

Manisa Valiliğinden
Kapalı zarf usulile eksiltme ilânı

1 — Manisada Atatürk bulvarı üzerinde bir sinema binası inşaası 56802 lira 50 kuruşluk keşifnamesi üzerinden kapalı zarf usulile eksiltmeye konulmuştur.

2 — Bu işe ait keşifname, şartname ve teferrüatı 285 kuruş mukabilinde Manisa Nafıa müdürlüğünden alınabilir.

3 — Eksiltme 26/5/938 perşembe günü saat on birde Manisa vilâyeti daimî encümeninde yapılacaktır.

4 — Muvakkat teminat 4090 lira 13 kuruştur.

5 — Bu eksiltmeye girecek olanların 1938 yılına ait Ticaret odası vesikası ve 1938 yılına aid olarak Nafıa Vekâletinden alınmış ve yaptığı en büyük bina bedelinin elli bin liradan aşağı olmadığını bildiren yapı müteahhidlik vesikası göstermeleri ve bizzat yüksek mühendis veya mimar olması veya bunlardan birile müştereken teklif yapıp mukaveleyi birlikte imza etmesi lâzımdır.

6 — Teklif mektupları 26/5/938 perşembe günü saat ona kadar vilâyet daimî encümenine verilecektir.

7 — Kapalı zarfların ihzarında teklif mektubunun yazılışında bu zarfların tevniinde ve posta ile gönderilmesinde taliplerin 2490 sayılı kznunun 32, 33 ve 34 üncü maddelerine harfiyen riayet etmeleri lüzumu ilân olunur.

10 15 20 25 1523

Izmir Defterdarlığından:

İcra no.		Lira K.
334	Sinekli c. bilâ no.lu 4 akar 595 metre tarla	11 00
335	Şehitler altın s. 23 no. lu ev	50 00
336	Eski sağır s. 49 no. lu dükkân 50688 hissede 3168 hazine hissesi	8 25
337	Eski gümrük s. 1 no. lu kahvehanenin 50688 hissede 3168 hazine hissesi	9 38
338	Gsztepe Mısırlı c. 254 taj no. lu ev	80 00
339	Kemer Polis karakolu arkasında bilâ no. lu ahır	75 00

Yukarıda yazılı emvalin senelik icarları 15 gün müddetle müzayedeye konulmuştur. İhalesi 26-5-938 tarihinde Perşembe günü saat 15 dedir. Taliplerin milî emlâk müdürlüğüne müracaatları. 10 20 1511

İstanbul Nafıa müdürlüğünden:

Kapalı zarf usulile eksiltmeye konulan 22959,35 lira keşif bedelli İstanbul umumî hapishane binası yıkılmasının 2/5/938 pazartesi günü saat 15 te ihalesi yapılmak üzere ilân edilmiş ise de yapılan tenzilât miktarı haddi itidal görülmemiş olduğundan bu işin 2490 sayılı kanunun 31 inci maddesi mucibince yeniden eski şartlar dahilinde kapalı zarf usulile eksiltmeye çıkarılması ve eksiltmesinin 3/6/938 cuma günü saa 15 te Nafia müdürlüğünde yapılmasına karar verilmiştir.

Mukavele, eksiltme, Bayındırlık işleri genel, hususî ve fennî şartnameleri, proje keşif hulâsasile buna müteferri diğer evrak dairesinde görülecektir.

Muvakkat taminat 1722 liradır.

İsteklilerin teklif mektupları ve en az 15000 liralık bu işe benzer iş yaptığına dair Nafia Vekâletinden alınmış ehliyet ve 938 yılına ait Ticaret odası vesikalarını havi kapalı zarflarını 3/6/938 cuma günü saat 14 de kadar Nafia müdürlüğüne vermeleri. 10 15 20 25 2631/1525

Devlet Demiryollarından:

Muhammen bedeli ile miktar, cins ve eb'adı aşağıda yazılı tampon gressör garnitürleri 23-5-938 Pazartesi günü saat 16 da İzmir Alsancakta 8 inci işletme binasında işletme komisyonunda açık eksiltme suretile satın alınacaktır.

Bu işe girmek istiyenlerin 331 lira 28 kuruşluk muvakkat teminat vermeleri ve kanunun tayin ettiği vesikalar ve kanunun 4 ncü maddesi mucibince işe girmeğe maniikanuni bulunmadığına dair beyannamelerle muayyen vakitte komisyona müracaatları lâzımdır. Şartnameler komisyondan parasızalınır.

Miktar	Cinsi, evsaf ve eb'adı		Ticaret odasında tahmin edilen fiat Beheri Kuruş	Yekûn Kuruş
2000	Tampon gressör garnitürü lokomotif için	240×200	63	1260 00
1500	Ayni şey tender için	240×170	60	900 00
4000	„ „ vagon „	200×120	45	1800 00
500	„ „	160×120	32	160 00
200	„ „	100×100	15	30 00
300	„ „	200×150	55	165 09
200	„ „ Loko için	185×100	26	52 00
200	„ „ Mudanya Bursa hatlarında kullanılır	100×120	25	50 00
				4417 00

Alsancak Şehitler Yâdigâr sokağında 11 kapı 50 harita no. lu eski helva fabrikası denilen depo 23/5/938 Pazartesi günü saat 15 de İzmir Alsancak 8 inci işletme komisyonunda açık artırma ile üç sene için kiraya verilecektir. Bu deponun muhammen üç senelik kira bedeli 540 liradır.

İsteklilerin % yedi buçuk nisbetinde muvakkat teminât yatırmaları ve işe girmeğe manii kanuni bir halleri olmadığına dair beyannamelerle muayyen gün ve saatte komisyona müracaat etmeleri lâzımdır. Şartnameler komisyondan parasız alınır. 6 10 1481

Istanbul belediyesinden:
Bebek Istinye asfalt yolu inşası.

25-5-938 Çarşamba günü saat 15 te İstanbul vilâyeti ve belediyesi daimî encümeninde 400,000 lira muhammen bedeli Bebek-İstinye arasında yapılacak beton asfalt kaplamalı yol ve teferruatı inşaatı kapalı zarf usulile eksiltmeye konulmuştur. Mukavele, eksiltme bayındırlık işleri genel şartnamesi, hususî ve fennî şartnameleri, proje, keşif hulâsasile buna müteferri diğer evrak 1000 kuruş mukabilinde nafıa dairesinde verilecektir. Muvakkat teminat 19750 liradır. İsteklilerin teklif mektupları ve en az 150,000 liralık asfalt kaplamalı yol yaptığına dair vesika ve Nafıa Vekâletinden almış olduğu 938 yılına ait müteahhitlik vesikasile 938 yılına ait ticaret odası vesikalarını havi kapalı zarflarını 25-5-938 günü saat 14 de kadar İstanbul vilâyeti ve belediyesi daimî encümenine vermeleri. Bu saatten sonra verilecek zarflar kabul olunmaz. "1„ "2610„/1524

Izmir vilâyeti Muhasebei Hususiye müdürlügünden:

Mehmet Ali kızı Eminenin müterakim vergi borcundan dolayı haczedilen 2 inci Karataş Salhane Tramvay caddesinde 373 taj numaralı binası tarihi ilândan itibaren 21 gün müddetle satılığa çıkarılmıştır.

Pey sürmek istiyenlerin İzmir Muhasebei Hususiye müdüriyetinde tahsilât kalemine geimeleri. 10 15 20 25

İzmir levazım amirliği ilânları

İzmir levazımamirliği satın alma komisyonundan:

İstanbul levazım amirliğine bağlı müessesat için 113316 kilo yoğurdun kapalı zarfla eksiltmesi 17 Mayıs 938 Salı günü saat 15 de Tophanede levazım amirliği satın alma komisyonunda yapılacaktır. Hepsinin tahmin bedeli 18130 lira 56 kuruş ilk teminatı 1359 lira 79 kuruştur. Şartnamesi komisyonda görülebilir. Yoğurdun hepsi bir müteahhide verileceği gibi Anadolu ciheti Rumeli ciheti ve Sur harici olmak üzere üç grubada ayrılabilir. Isteklilerin kanuni vesikalarile beraber teklif mektuplarını ihale saatından bir saat evel komisyona vermeleri.

1 5 10 15 1414

Bayındır belediyesinden:

Bayındırda bütün konförü ve demirbaş eşyasile mevki ve manzarası müstesna ve çok kullanışlı olan belediye otel ve gazinosunun üç senelik icarı açık artırmaya çıkarılmıştır. Isteklilerin 6-6-938 Pazartesi saat 16 ya kadar belediyeye müracaatları. 5 10 12 14 17 19 21 1466

Fratelli Sperco

Vapur Acentası

ROYAL NEERLANDAIS KUMPANYASI

"RHEA, vapuru 12-5-38 tarihinde beklenmekte olup yükünü tahliyedn sonra BURGAS, VARNA ve KÖSTENCE limanlarına yük alacaktır.

SVENSKA ORIENT LINIEN

"GOTLAND,, vapuru 19-5-38 tarihinde limanımızda beklenmekte olup ROTTERDAM, HAMBURG, GDYNIA, DANIMARK ve BALTIK limanları için yük alacaktır.

SERVICE MARITIME ROUMAIN

"ALBA JULIA,, vapuru 9-5-38 tarihinde limanımıza gelip MALTA, MARSILYA ve CENOVA limanları için yük ve yolcu alır.

İlândaki hareket tarihlerile ve navlunlardaki değişikliklerden acente mesuliyet kabul etmez.

Daha fazla tafsilât için 2 nci kordonda FRATELLİ SPERCO vapur acentalığına müracaat edilmesi rica olunur.

Telefon: 4111/4142/2663/4221

DEUTSCHE LEVANTE - LINIE G. m. b. H.

HAMBURG DEUTSCHE LEVANTE LINIE, A. G. HAMBURG, ATLAS LEVANTE LINIE A.G. BREMEN

"ACHAIA,, vapuru 25 Nisanda bekleniyor, ROTTERDAM, HAMBURG ve BREMEN için yük alacaktır.

SERVICE MARITIME ROUMAIN BUCAREST

"DUROSTOR,, vapuru 3 Mayısta bekleniyor, KÖSTENCE, GALATZ ve GALATZ aktarması TUNA için yük alacaktır.

DEN NORSKE MIDEL, HAVSKINJE OSLO

"BAGHDAD,, vapuru 15 Mayısta bekleniyor. ISKENDERIYE, DIEPPE ve NORVEÇ için yük alacaktır.

JONSHON WARREN LINIES LIVERPOOL

"JESSMORE,, vapuru 5 Mayıs bekleniyor, BURGAS, VARNA, KÖSTENCE, SULINA, GALATZ ve BRAILA için yük alacaktır.

AMERIKAN EXPORT LINES INC.

PIRE AKTARMASI DOGRU SEFERLER

"EXCALIBUR,, vapuru 6 Mayıs PIREden, BOSTON ve NEVYORKa hareket edecektir.

SOCIETE ROYALE HONGROISE DANUBE MARITIME

"BUDAPEST,, vapuru 30 Nisan bekleniyor, PORTSAID ve ISKNDERIYE için yük alacaktır.

"DUNA,, vapuru 5 Mayıs bekleniyor, TUNA limanları için yük alacaktır.

İlândaki hareket tarihlerile navlunlardaki değişikliklerinden acenta mesuliyet kabul etmez.

Daha fazla tafsilât almak için Birincikordonda W. F. HENRY VAN DER ZEE & Co. N. V. vapur acentalığına müracaat edilmesi rica olunur.

Telefon No. 2007/2008

Baktriyoloğ Zühtü Ergin

Her türlü idrar, kan, balgam ve saire tahlilleri yapılır

Müracaat yeri:

İkincibeyler sokak No. 25

Telefon 3869

Kumbara biri

HAYRETTİN ÇİZER

T.C. ZİRAAT BANKASI

100 yapar.

TÜRKİYE CUMHURİYETİ

ZIRAAT BANKASI

Olivier ve Şürekâsı

Limited

Vapur Acentası

Birincikordon Rees binası Tel. 2443

THE ELLERMAN LINES LTD.

"POLO,, vapuru 29 Nisanda LONDRA ve HULLden gelip yük çıkaracak.

"OPORTO,, vapuru 7 Mayıs 1938 LIVERPOOL için yük alacaktır.

"LESBIAN,, vapuru 17 Mayısta LİVERPOOL ve SWANSEADAN gelip yük çıkaracak.

THE GENERAL STIAM NAVIGATION Co. LTD.

"ALBATROS,, vapuru 20 Mayısta LONDRA için yük alacaktır.

DEUTSCHE LEVANTE - LİNİE

"ACHAİA,, vapuru limanımızda olup yük çıkarmaktadır.

Kalem meraklılarına tavsiye edilecek

Yalnız "Etiman,, Kalemleridir

20 sene için garantidir. Tecrübe ediniz

Satış yeri: Etiman Kitapevi

Menemen Helvacı köyü muhtarlığından:

27 1 5 10

3798 lira 20 kuruş muhammen keşifli Helvacı köyünde inşa edilecek olan köy konağı 25/4/938 tarihinden itibaren 20 gün müddetle açık eksiltmeye konulmuştur.

İhalesi 16/5/938 pazartesi günü saat 15 de Menemen kaymakamlık makamında müteşekkil komisyon huzurunda icar edilecektir. Taliplerin yevmî mezkûrde müracaatları, keşifnamesini proje ve fennî ve hususî şartnamelerini görmek istiyenlerin her zaman Menemen ilçesi köy bürosuna müracaat etmeleri ilân olunur.

Hu. şartlar:

1 — Ihaleye iştirak edecekler ihale saatından iki saat evel keşifnamenin tutarı üzerinden % 7,5 teminat akçasını veya muteber banka mektubunu makbuz mukabilinde teslim etmiş bulunacaklardır.

2 — Ihaleye talip olanların belediyeden veya Nafıa heyeti fenniyesinden musaddak vesikayı, ve iktidarı mali (ticaret odalarından musaddak) ve bu gibi işleri hüsnü suretle yapmış olduğunu göstarir belediye veya salâhiyetli yerlerden verilmiş birer şehadetname ibraz etmeleri mecburîdir.

Nafıa Vekâletinden Eksiltmeye konulan iş:

1 — Küçük Menderes ıslâh sahasında yapılacak büyük süt Başyatak başındaki şüt ve „5" küçük köprü inşaatı, keşif bedeli 213.989 lira 48 kuruştur.

2 — Eksiltme 20/5/938 tarihine rastlıyan Cuma günü saat 16 da Nafıa Vekâleti sular umum müdürlüğü su eksiltme komisyonu odasında kapalı zarf usulile yapılacaktır.

3 — İstekliler: Eksiltme şartnamesi: Mukavele projesi, bayındırlık işleri genel şartnamesi, fennî şartname ve projeleri 10 lira 70 kuruş mukabilinde Sular Umum müdürlüğünden alabilirler.

4 — Eksiltmeye girebilmek için isteklilerin 11949 lira 47 kuruşluk muvakkat teminat vermesi ve 50 bin liralık Nafia Su işlerini veya buna muadil nafia işlerini teahhüt edip muvaffakıyetle bitirdiğine ve bu kabil nafia işlerini başarmakta kabiliyeti olduğuna dair Nafia Vekâletinden alınmış müteahhitlik vesikası ibraz etmesi, isteklilerin teklif mektuplarını ikinci maddede yazılı saattan bir saat eveline kadar Sular Umum müdürlüğüne makbuz mukabilinde vermeleri lâzımdır.

Postada olan geçikmeler kabul edilmez.

30 5 10 15 1217-1390

Inhisarlar umum müdürlüğünden:

1 — Şartname ve nümunesi mucibince 250,000 metre düz beyaz kanaviçe pazarlıkla satın alınacaktır.

2 — Pazarlık 13-5-938 tarihine rastlıyan Cuma günü saat 14 de Kabataşta levazım ve mübayaat şubesindeki alım komisyonunda yapılacaktır.

3 — Şartnameler parasız olarak her gün sözü geçen şubeden ve İzmir başmüdürlüğünden alınabilir.

4 — İsteklilerin pazarlık için tayin edilen gün ve saatte %7,5 güvenme paralarile birlikte adı geçen komisyona gelmeleri ilân olunur. "2351,, 28 30 5 10 2351/1379

Türk Hava Kurumu İzmir şubesinden:

Türk Hava Kurumuna ispekter muavinleri alınacak.

Türk Hava Kurumu için 150 lira aylık ve seyahatlerde 5 lira yevmiye verilmek üzere imtihanla ispekter muavinleri alınacaktır.

Aranılan vasıflar şunlardır:

A — Memurin kanununun 4 üncü maddesindeki vasıfları haiz olmak.

B — Yaşı 35 den yukarı olmamak.

C — Yüksek mektep mezunu olmak Mülkiye ve Yüksek Ticaret ve İktısad mektebi mezunları tercih edilir.

Ç — Filî askerliğini yapmış olmak.

D — Yapılacak tahkikat neticesinde ahlâk ve seciyesi müsaid bulunmak,

İstenilen vesikalar şunlardır:

A — Nüfus cüzdanı veya tasdikli kopyası,

B — Kendi el yazısile tercümei hal hülâsası memuriyette bulunanlar için resmî vesikalar,

C — Tahsil ve askerlik vesikası,

Ç — Türkiyenin her tarafında yolculuğa mütehammil olduğuna ve hastalıklı olmadığına dair tam teşekküllü hükûmet hastanesinden alınacak fotoğraflı rapor,

İmtihan programı:

A — Ticarî hesap, faiz, iskonto, faizli cari hasaplar,

B — Ticarî usul defteri

C — Hukukî bilgiler,

Ç — Tahrir,

İmtihan 20 Mayıs 938 tarihinde saat 15 de Ankarada Türk Hava Kurumu merkezinde, İstanbulda, İzmirde Türk Havı Kurumu şubesinde yazılı olarak yapılacaktır.

İstekliler yukarıda yazılı vesikalarla birlikte bir dilekçe ile hemen Ankarada Türk Hava Kurumu başkanlığına müracaat etmelidir. 4 10 1452

Akhisar belediyesinden:

1 — Akhisar elektrik fabrikasının dört aylık ihtiyacıiçin 20625 kilo motorin, 500 kilo vakum yağı, 375 kllo dizel yağı eksiltme suretile ve kapalı zarf usulile alınacaktır.

2 — Dört aylık yağ mecmuunun muhammen bedeli 2235 lira 50 kuruştur.

3 — Muvakkat teminatı muhammen bedelin yüzde yedi buçuğudur.

4 — İhale 16 Mayıs 938 Pazartesi günü saat 16 da Ahkisar belediyesinden yapılacaktır.

5 — Gene elektrik fabrikasının yıllık ihtiyacı için 250 ton Zonguldak maden kömürü, 730 Kg. kuru buhar silindir yağı, 915 Kg. lokomobil yatak yağı eksiltme suretile ve kapalı zarf usulile alınacaktır.

6 — Yıllık yağ ve kömürün muhammen bedeli 4317 liradır.

7 — Muvakkat teminat muhammen bedelin yüzde yedi buçuğudur.

8 — Kapalı zarflar tarifatı kanuniye dairesinde yapılacaktır.

9 — İhalesi 23 Mayıs 938 Pazartesi saat 16 da Akhisar belediyesinde yapılacaktır.

10 — Evrakı her gün Akhisar elektrik fabrikasından istenilebilir. 3 6 10 13 1448

Sağır Dilsiz ve Körler müessesesi direktörlüğünden:

Cinsi	Evsafı	Kıymeti	%7,5
Makkap tezgâhı	Üzerinde alektromotörlü ve maa teferruat. "6 milmden 17 milime kadar delik delecek„	Muhammen Lira 625	Teminatı Kuruş 4700

Yukarıda cins ve evsafı ve pey akçesi yazılı bir adet makkap tezgâhı satın alınacağından taliplerin münakasa günü olan 14-5-938 Cumartesi günü saat 10 da İzmir sıhhat müdürlüğünde müteşekkil satın alma komisyonuna müracaatları ilân olunur. 3 6 10 13 1418

Turgutlu Belediyesinden:

Keşif bedeli 737 lira 22 kuruştan ibaret çocuk bahçesi oyuncaklarının yapılması ve boyanması ve yerlerine konması işi 3/5/938 tarihinden itibaren 20 gün müddetle açık eksiltmeye konmuştur. İhale 23/5/938 Pazartesi günü saat 15 te belediye dairesinde yapılacaktır.

İsteklilerin yevmi va saatı mezkûrde Turgutlu belediyesinde bulunmaları. (1484) 6 10 14

Turgutlu belediyesinden:

Keşif bedeli 439 lira 49 kuruştan ibaret çocuk bahçesi tesviye işi 3-5-938 tarihinden itibaren 20 gün müddetle açık eksiltmeye konmuştur.

İhale 23-5-938 Pazartesi günü saat 15 de Belediye dairesinde yapılacaktır. İsteklilerin yevm ve saati mezkûrde Turgutlu belediye dairesinde bulunmaları. 6 10 14 1483

Izmir vakıflar müdürlüğünden:

Seneliği	
400	İsmetpaşa caddesinde yeni yapılan gazinonun üstü
300	„ „ Köşebaşında yeni yapılan altlı üstlü dükkân
72	Büyük Salepçioğlu hanı içinde 27/28 no. lu dükkân
42	„ „ „ „ 29,30,31,32,33,34 no. lu altı dükkân beherinin seneliği

Yukarıda yazılı vakıf akarlar 1939 malî gayesine kadar kiraya verilmek üzere açık artırmaya çıkarılmıştır. İhaleleri 16-5-938 Pazartesi saat on beştedir. İsteklilerin vakıflar idaresine müracaatları. 28 3 10 15 1389

Pürjen Şahap Tesirini tabii olarak yapan en iyi müshildir **Eksir Şahap** Basur memelerini giderir, Kuvveti, iştihayı arttırır.

Elbise ve Manto meraklılarına müjde

Zabitan Baylar ve Bayanlar...

En müşkülpesent müşterilerini memnun eden bu firmayı unutmayınız.

Tüccar Terzi Türkpazarı

Ibrahim Karakaş

Bu kere yeni açtığım mağazada zengin çeşitler. Mantoluk, Tayyorluk, Truvakarlık kumaşların envaisini, yerli ve Avrupa.

1 — Mağazam dahilinde açtığım terzihanemde hususî olarak bay ve bayanlar için son moda zarif, şık manto, rop, tayyor, etek, bluz, turvakar, kuvalet, gelinlik, sivil ve askerî elbise ve kaputları istenildiği ve beğenildiği şekilde imal edilir.

2 — Muamelem peşin ve kredi ile de yapılır.

3 — Bu sözlerimin doğruluğunu anlamak için bir defa tecrübe kâfidir.

Adres: Odunpazar: Sümerbankın çıktığı eski Bayraklı mağaza Numara 12 - Telefen 3276

Toptan ve perakende olarak hariçten sipariş kabul edilir

Haraççı kardeşler

Büyük mobilya ve mefruşat mağazaları emrinize âmadedir.

MERKEZ İZMİR — ŞUBE ANKARA

Temiz, zarif eşya, elbise ihtiyacından evel gelir. Herkes kendi haline göre temiz bir eve, misafirlerini kabul edecek bir salona rahat yaşıyacak eşyaya muhtaçtır. İyi bir mobilya içinde kendinizi ne ailenizi muhite daha iyi tanıtabilirsiniz. Evinizin eşyası hayatınızın etiketi olduğunu unutmayınız.

Memurlara 10 taksitte veresiye muamelesi yapılır.

Hacı Ali Zade Abdullah

Ticarethanesi

Her cins kostümlük yeni çeşit kumaşlar

Yaz mevsiminin yaklaşması münasebetile yeni getirdiği "DORMÖY„ FAYN "VULEN„ ve "FİŞER„ kostümlük kuponları kostümlük ketenler, pardesülükler ve her türlü YERLİ ve AVRUPA kumaş asortimanları rekabet kabul etmiyecek derecede satılmaktadır.

Elbise ihtiyacınızı temin etmeden önce HACI ALİ ZADE ABDULLAH ticarethanesini mutlaka ziyaret ediniz.

En sağlam, en sık ve en ucuz kumaşları yalnız bu mağazadan alabilirsiniz.

Peştemalcılar Esnaf ve Ahali Bankası civarında eski Suraski mağazasında N. 70

TELEFON 2598

Taze Temiz Ucuz Ilâç

Hertürlü tuvalet çeşitleri

Hamdi Nüzhet Çançar Sıhhat Eczanesi

Başdurak Büyük Salepcioğlu Hanı Karşısında

Septolin

DİŞ

macununu

Mutlak kullanınız

Toptan satış yeri

Peştemalcılarda

Lütfi Krom

Ecza deposu

SEPTOLİN

EN MÜKEMMEL DİŞ MACUNUDUR

T. İŞ BANKASI

1938

Küçük Cari Hesaplar İkramiye Planı

4	adet	1000 L.	4000 L.
8	„	500 „	4000 „
16	„	250 „	4000 „
76	„	100 „	7600 „
80	„	50 „	4000 „
200	„	25 „	5000 „
384	„		28600 „

Kuralar 1mart, 1haziran 1 eylûl, 1 birincikânun tarihlerinde çekilecektir

En az 50 lira mevduatı bulunan hesaplar kuralara dahil edilecektir.

Çalışkanlığın, İntizamın ve Tasarrufun Timsali olan ARI'yı taklid ediniz

Foto Köroğlu

Hamza Rüstem

En meşhur fabrikaların fotoğraf makineleri, filim, cam, kâğıt, kart ve bilumum fotoğrafçılıkta müstamel eczalar, fotoğraf alât ve edevatı, font ve sehpalar.

Fotoğrafçılığa müteallik her nevi malzeme

Zevki okşıyacak resim ve ağrandismanlar, senedat ve evrak istinsahları ve kopyaları kemali dikkatle yapılır.

AMATÖR İŞLERİ

İZMIR: Emirlerzade çarşısı No. 28, 4, 5, 6, 7, 8,

Telefon: 2675 — Telgraf: Rüstem İzmir

Doktor

A. Kemal Tonay

Bakterigolog ve bulaşıcı, salgın hastalıkları mütehessısı

(Verem ve saire)

Basmahane Çorakkapı caddesi polis karakolu yanında 251 sayılı ev ve muayenehanesinde sabahtan akşama kadar hastalarını kabul eder.

Telefnon: 4115

Birinci Sınıf Mutahassıs

Dr. Demir Ali

Kamçı oğlu

Cilt ve Tenasül hastalıkları ve elektrik tedavisi

İzmir - Birinci beyler sokağı Elhamra Sineması arkasında

Telefon : 3479

Göz Hekimi

Mitat Orel

Adres: Beyler Numan sokağı No. 23

Kabul saatleri: Öğleden evel saat 10-12 öğleden sonra 15,30 - 17 Tele. 3434

Son moda yazlık elbiselik kumaşları yalnız

Şark Halı Şirketi

Mağazasında bulabilirsiniz

ADRES:

Atatürk Caddesi No. 186

TELEFON No. 3942

Ferid Kuvvet Şurubu

Sıhhat, kuvvet, kudret gençlik verir

Kansız iştahsız Verem istidadı olanlara Romatizmalı ve Bel gevşekliği olanlara Şifası tecrübe edilmiştir

Büyük şişesi 60 kuruş

U. depo **S. Ferid Şifa eczanesidir**

Şevrole Otomobilleri

Kuvveti çok, fiati az, masrafı az, mukavemeti pek çok ve cihanın en beğenilmiş otomobilleridir

Yedek parçalar mevcuddur

Oldsmobil otomobilleri de her türlü evsafı haiz, sağlam, elverişli, güzel ve lüks makinelerdir

Izmir ve bölgesi bayii: O. KUTAY

Birinci Kordon Telefon 2704