

İSTANBUL ÜNİVERSİTESİ EDEBİYAT FAKÜLTESİ

SOSYAL ANTROPOLOJİK
AÇIDAN DEREÇİFTLİK KÖYÜ

1997-1998 LİSANS TEZİ

ÜLKER ÜLGEN

BÖLÜMÜ : ANTROPOLOJİ

ANA BİLİMDALİ : SOSYAL ANTROPOLOJİ

HAZİRAN-1998

CSAS

1998/97

CSAS
97

İSTANBUL ÜNİVERSİTESİ EDEBİYAT FAKÜLTESİ

**SOSYAL ANTROPOLOJİK
AÇIDAN DEREÇİFTLİK KÖYÜ**

1997-1998 LİSANS TEZİ

ÜLKER ÜLGEN

BÖLÜMÜ: ANTROPOLOJİ

ANABİLİM DALI: SOSYAL ANTROPOLOJİ



İSTANBUL ÜNİVERSİTESİ
MERKEZ KÜTÜPHANESİ



59661

HAZİRAN - 1998

ÖNSÖZ

Bu arařtırmada, İstanbul Üniversitesi Edebiyat Fakültesi Sosyal Antropoloji Anabilim Dalı'nın bařlattığı "Türkiye'nin Geleneksel Kültür Haritası"nı oluřturmaya yönelik projenin, 3. kuřağı olarak, Ege Bölgesi illeri ierisinde Manisa, İzmir, Aydın ve Muğla seçilmiřtir. Bu alıřmada ise, Manisa İli Gördes İlesi Dereiftlik Köyü ile ilgili kültür öğeleri incelenmiřtir.

alıřmada emeğı geen, Sosyal Antropoloji Bölümü'nün öğretim elmanlarından Prof. Dr. Taylan Akkayan'a, Yrd. Do. Dr. Yüksel Kırımlı'ya ve bütün Arařtırma görevlilerine, ayrıca saha alıřmasının sorunsuz bir řekilde gerekleřtirilmesinde büyük katkıları olan, Gördes ilçesi kaymakamı Faruk Günay ile yazı iřleri müdürü İbrahim Güler'e, Dereiftlik köyü'nün o yardımsever ve misafirperver halkına muhtar Emir Pütün başkanlığında ok teřekkür ediyorum.

İÇİNDEKİLER

	Sayfa No
ÖNSÖZ -----	II
TABLULARIN LİSTESİ -----	VIII
ÖZEL AMAÇLI TABLULARIN LİSTESİ -----	XVII
GRAFİKLERİN LİSTESİ -----	XVIII
FOTOĞRAFLARIN LİSTESİ -----	XIX
HARİTALARIN LİSTESİ -----	XXI

BÖLÜM I

GİRİŞ -----	1
-ANTROPOLOJİ'NİN KAPSAMI VE ÇEŞİTLİ DALLARI -----	1
-ANTRPOLOJİ VE KÜLTÜR -----	4
-ANTROPOLOJİ VE KIRSAL ALAN -----	6

BÖLÜM II

METODOLOJİ -----	9
-KONU SEÇİMİ -----	10
-ÖN ARAŞTIRMA -----	10
-KONU VE PROBLEMİN SINIRLANDIRILMASI -----	13
-ÖRNEK SEÇİMİ -----	13
-MÜLAKAT SORU KAĞIDININ HAZIRLANMASI -----	13
-MÜLAKAT UYGULAMASI -----	14
-VERİLERİN GRUPLANDIRILMASI -----	17
-TASNİF VE DÖKÜM -----	17
-TAKDİM VE TABLO YAPMA -----	18
-YAZIYLA ANLATIM -----	18
SAHA ANILARI -----	20

BÖLÜM III	
EGE BÖLGESİ -----	25
MANİSA İLİ	
-TARİHÇE -----	25
-NÜFUS -----	27
-COĞRAFİ KONUM-----	28
-İKLİM VE BİTKİ ÖRTÜSÜ -----	29
-EKONOMİ -----	29
-TURİZM-----	30
GÖRDES İLÇESİ	
-TARİHÇE -----	31
-NÜFUS -----	33
-COĞRAFİ KONUM-----	36
-İKLİM -----	36
-BİTKİ ÖRTÜSÜ -----	36
-EKONOMİ -----	36
-ULAŞIM-----	37
BÖLÜM IV	
DEREÇİFTLİK KÖYÜ	
-TARİHÇE -----	38
-KÖYDE YAŞAYANLARIN ORJİNLERİ -----	39
-KÖYDE YAŞAYANLARIN DİL-DİN-MEZHEP ÖZELLİKLERİ -----	39
-NÜFUS -----	42
-COĞRAFİ KONUM-----	42
-İKLİM VE BİTKİ ÖRTÜSÜ -----	43
-YABANI HAYVAN TÜRLER -----	43
-KÖYDE VAROLAN İMKANLAR -----	43
-KÖYDEKİ TİCARİ ÜNİTELER İLE KAMU VE	

ORTAK MALLAR-----	45
-MESKEN-----	45
-EKONOMİ-----	48
-SAĞLIK-----	49
-GİYİM ALIŞKANLIKLARI-----	51

BÖLÜM V

DEMOGRAFİK YAPI-----	53
----------------------	----

BÖLÜM VI

GÖÇ-----	57
----------	----

BÖLÜM VII

EVLİLİK-----	61
--------------	----

BÖLÜM VIII

BESLENME-----	72
---------------	----

BÖLÜM IX

TEMİZLİK-----	79
---------------	----

BÖLÜM X

KANAAT VE TUTUMLAR-----	82
-------------------------	----

BÖLÜM XI

HAYATIN ÇEŞİTLİ DÖNEMLERİNE AİT İNANÇLAR VE UYGULAMALAR

-DOĞUM-----	84
-SÜNNET-----	93
-BAYRAMLAR-----	101

-ASKERE UĞURLAMA-----	103
-YAĞMUR DUASI-----	103
-DEDE HAYIRI-----	104
-HAC-----	105
-ÖLÜM-----	106

BÖLÜM XII

GÖRSEL BELGELEME

DÜĞÜN-----	109
-YAZIYLA ANLATIM	
-KÖYE ÖZGÜ DAVETİYE ÖRNEKLERİ	
-FOTOĞRAFLAR	
TÜTÜN ÜRETİMİ-----	141
-YAZIYLA ANLATIM	
-ÇİZİMLER	
-FOTOĞRAFLAR	

BÖLÜM XIII

BİBLİYOGRAFYA-----	163
SONUÇLAR-----	165
ÖNERİLER-----	167
ÖZGEÇMİŞ-----	168
EKLER :	
-TABLOLAR	
-ÖZEL AMAÇLI TABLOLAR	
-GRAFİKLER	
-FOTOĞRAFLAR	
-MANİSA İLİ'NİN HARİTASI	
-GÖRDES İLÇESİ'NİN HARİTASI	
-DEREÇİFTLİK KÖYÜ'NÜN KROKİSİ	

- DEREÇİFTLİK KÖYÜ'NE AİT BİR EV PLANI
- HANELERİ ÖRNEKLEMEDE KULLANILAN RANDOM SEÇİM TABLOSU
- HANELERİN LİSTESİ
- NÜFUS PİRAMİDİ
- F₂ MÜLAKAT FORMU
- F₂ KOD FORMU
- F₂ YÖNERGESİ
- İL KODLARI

TABLolarIN LİSTESİ

A TABLOLARI: DEMOGRAFİK YAPI

TABLO A-1: HANE NÜFUSU

TABLO A-2: KONUŞULANIN STATÜSÜ

TABLO A-3: KONUŞULANIN YAŞI

TABLO A-4: KONUŞULANIN DOĞUM YERİ

TABLO A-5: KONUŞULAN YURT İÇİ DOĞUMLU İSE
BÖLGELERE GÖRE DAĞILIMI

TABLO A-6: KONUŞULAN YURT DIŞI DOĞUMLU İSE
ÜLKELERE GÖRE DAĞILIMI

TABLO A-7 : KONUŞULANIN EĞİTİM DURUMU

TABLO A-8 : KONUŞULANIN EĞİTİMİ VARSA EĞİTİM
DÜZEYİ

TABLO A-9 : KONUŞULANIN MEDENİ DURUMU

TABLO A-10: KONUŞULANIN ÇALIŞMA DURUMU

TABLO A-11: KONUŞULANIN YAPTIĞI İŞ SAYISI

TABLO A-12: KONUŞULANIN İŞİNİN SEKTÖRÜ

TABLO A-13: KONUŞULANIN İŞİ

B TABLOLARI: GÖÇ

TABLO B-1 : KONUŞULANIN MEMLEKETİNİN
EBEVEYNLERİNE GÖRE DURUMU

TABLO B-2 : KONUŞULANIN MEMLEKETİ

TABLO B-3 : KONUŞULAN YURT DIŞI DOĞUMLU İSE
ÜLKELERE GÖRE DAĞILIMI

TABLO B-4 : KONUŞULANIN BABASININ MEMLEKETİ

TABLO B-5 : KONUŞULANIN BABASININ MEMLEKETİ
YURT DIŞI İSE ÜLKELERE GÖRE DAĞILIMI

- TABLO B-6 : KONUŞULANIN ANNESİNİN MEMLEKETİ
- TABLO B-7 : KONUŞULANIN ANNESİNİN MEMLEKETİ
YURT DIŐI İSE ÜLKELERE GÖRE DAĞILIMI
- TABLO B-8 : KONUŞULANIN DOĞUM YERİ
- TABLO B-9 : KONUŞULAN KÖY DIŐI DOĞUMLU İSE
KÖYE İLK KEZ GELDİĐİ YAŐ
- TABLO B-10 : KONUŞULAN KÖY DIŐI DOĞUMLU İSE
KÖYE İLK KEZ KİMLERLE GELDİĐİ
- TABLO B-11 : KONUŞULAN KÖY DIŐI DOĞUMLU İSE
KÖYE GELİŐ NEDENİ

C TABLOLARI: EVLİLİK

- TABLO C-1 : KONUŞULANIN ŐU AN EVLİ OLUP-OLMADIĐI
- TABLO C-2 : EİKİ İSE KONUŞULAN KADININ EŐİNİN
EVLİLİK YAŐI
- TABLO C-3 : EİKİ İSE KONUŞULAN KADININ EVLİLİK YAŐI
- TABLO C-4 : EİKİ İSE NİKAH ŐEKLİ
- TABLO C-5 : EİKİ İSE EŐ SEŐİMİ NASIL OLDU
- TABLO C-6 : EİKİ İSE EVLİLİKTE YAPILAN AŐAMALAR
- TABLO C-7 : EVLİLİK AŐAMALARINDAN HERHANGİ
BİRİNDE BOHŐA VERİLİP - VERİLMEDİĐİ
- TABLO C-8 : BOHŐA VERİLDİYSE KAŐ AŐAMADA
VERİLDİĐİ
- TABLO C-9 : BOHŐA VERİLEN AŐAMALAR
- TABLO C-10 : BOHŐA VERİLDİYSE VERİLDİĐİ
KİŐİ/KİŐİLER
- TABLO C-11 : FOTOĐRAF ÇEKİLEN AŐAMALAR
- TABLO C-12 : EVLİLİK AŐAMALARINDAN HERHANGİ
BİRİNDE TAKI TAKILIP - TAKILMADIĐI

TABLO C-13 : TAKILDIYSA KAÇ AŞAMADA TAKILDIĞI

TABLO C-14 : HANGİ AŞAMALARDA TAKI TAKILDIĞI

TABLO C-15 : TAKI TAKILDIYSA KİME TAKILDIĞI

TABLO C-16 : TÜM AŞAMALARDA NELER TAKILDIĞI

TABLO C-17 : TAKI TAKILDIYSA KİMLER TAKTI

TABLO C-18 : EVLENDİKTEN SONRA ÇİFTLERİN
YERLEŞTİĞİ YER

TABLO C-19 : İLK YERLEŞİLEN YERDE DEĞİŞME
OLUP-OLMADIĞI

TABLO C-20 : İLK YERLEŞİM YERİNDE DEĞİŞMENİN
OLMA SEBEBİ

D TABLOLARI: DOĞUM

TABLO D-1 : KONUŞULANIN GEBE KALIP-KALMADIĞI

TABLO D-2 : KONUŞULANIN İLK GEBELİK YAŞI

TABLO D-3 : KONUŞULANIN EVLENDİKTEN NE SÜRE
SONRA GEBE KALDIĞI (AY)

TABLO D-4 : SAYISAL CEVAP VERİLMİŞİ İSE,
KONUŞULANIN EVLENDİKTEN NE SÜRE
SONRA GEBE KALDIĞI (AY)

TABLO D-5 : KONUŞULAN İÇİN GEBE KALMA
SÜRESİNİN UYGUN OLUP-OLMADIĞI

TABLO D-6 : KONUŞULANIN TOPLAM KAÇ KEZ
GEBE KALDIĞI

TABLO D-7 : KONUŞULANIN KÜRTAJ
YAPTIRIP-YAPTIRMADIĞI

TABLO D-8 : KONUŞULANIN DÜŞÜK YAPIP-YAPMADIĞI

TABLO D-9 : KONUŞULANIN HİÇ ÖLÜ DOĞUM
YAPIP-YAPMADIĞI

- TABLO D-10 : KONUŞULANIN İKİZ, ÜÇÜZ, DÖRDÜZ DOĞUM
YAPIP-YAPMADIĞI
- TABLO D-11 : KONUŞULAN GEBE KALDI İSE CANLI
DOĞUM YAPIP-YAPMADIĞI
- TABLO D-12 : KONUŞULANIN YAPTIĞI CANLI
DOĞUM SAYISI
- TABLO D-13 : CANLI DOĞAN ÇOCUKLARIN CİNSİYETİ
- TABLO D-14 : CANLI DOĞUM YAPTI İSE TOPLAM
ÇOCUK SAYISI
- TABLO D-15 : CANLI DOĞAN TOPLAM ERKEK ÇOCUK
SAYISI
- TABLO D-16 : CANLI DOĞAN TOPLAM KIZ ÇOCUK
SAYISI
- TABLO D-17 : KONUŞULANIN ÖLEN ÇOCUĞUNUN
OLUP-OLMADIĞI
- TABLO D-18 : ÖLEN ÇOCUKLARIN CİNSİYETLERİ
- TABLO D-19 : ÖLEN TOPLAM ÇOCUK SAYISI
- TABLO D-20 : ÖLEN ERKEK ÇOCUK SAYISI
- TABLO D-21 : ÖLEN KIZ ÇOCUK SAYISI
- TABLO D-22 : KONUŞULANIN EVLATLIK ÇOCUK
ALIP-ALMADIĞI
- TABLO D-23 : EVLATLIK ALINAN ÇOCUKLARIN
CİNSİYETLERİ
- TABLO D-24 : EVLATLIK ALINAN TOPLAM ÇOCUK SAYISI
- TABLO D-25 : KONUŞULANIN HALEN DEVAM EDEN
GEBELİĞİNİN OLUP-OLMADIĞI

E TABLOLARI: SÜNNET

- TABLO E-1 : KONUŞULANIN SÜNNET OLAN
ÇOCUĞUNUN OLUP-OLMADIĞI
- TABLO E-2 : KONUŞULANIN SÜNNET OLAN
ÇOCUKLARININ SAYISI
- TABLO E-3 : KONUŞULANIN İLK ÇOCUĞUNUN
SÜNNETİNE KİMİN KARAR VERDİĞİ
- TABLO E-4 : KONUŞULANIN İLK SÜNNET OLAN
ÇOCUĞUNUN SÜNNET YAŞI (AY)
- TABLO E-5 : KONUŞULANIN SON ÇOCUĞUNUN
SÜNNETİNE KİMİN KARAR VERDİĞİ
- TABLO E-6 : KONUŞULANIN SON SÜNNET OLAN
ÇOCUĞUNUN SÜNNET YAŞI (AY)
- TABLO E-7 : KONUŞULANIN İLK SÜNNET OLAN
ÇOCUĞUNUN NEREDE SÜNNET OLDUĞU
- TABLO E-8 : KONUŞULANIN İLK SÜNNET OLAN
ÇOCUĞUNUN SÜNNETİNİ KİMİN YAPTIĞI
- TABLO E-9 : KONUŞULANIN SON SÜNNET OLAN
ÇOCUĞUNUN NEREDE SÜNNET OLDUĞU
- TABLO E-10 : KONUŞULANIN SON SÜNNET OLAN
ÇOCUĞUNUN SÜNNETİNİ KİMİN YAPTIĞI
- TABLO E-11 : KONUŞULANIN İLK SÜNNET OLAN
ÇOCUĞUNA BİRŞEY ALIP-ALMADIĞI
- TABLO E-12 : KONUŞULANIN İLK SÜNNET OLAN
ÇOCUĞUNA KAÇ PARÇA EŞYA ALDIĞI
- TABLO E-13 : KONUŞULANIN İLK SÜNNET OLAN
ÇOCUĞUNA ALINANLAR
- TABLO E-14 : KONUŞULANIN SON SÜNNET OLAN
ÇOCUĞUNA BİRŞEY ALIP-ALMADIĞI

- TABLO E-15 : KONUŞULANIN SON SÜNNET OLAN
ÇOCUĞUNA KAÇ PARÇA EŞYA ALDIĞI
- TABLO E-16 : KONUŞULANIN SON SÜNNET OLAN
ÇOCUĞUNA ALINANLAR
- TABLO E-17 : KONUŞULANIN İLK SÜNNET OLAN
ÇOCUĞUNA YAPILAN AŞAMALAR
- TABLO E-18 : KONUŞULAN İLK SÜNNET OLAN ÇOCUĞUNA
DÜĞÜN YAPTI İSE DAVETİ NASIL YAPTIĞI
- TABLO E-18.1 : KONUŞULAN İLK SÜNNET OLAN ÇOCUĞUNA
DÜĞÜN YAPTI İSE NE İKRAM EDİLDİĞİ
- TABLO E-18.2 : KONUŞULAN İLK SÜNNET OLAN ÇOCUĞUNA
MEVLÜT YAPTI İSE DAVETİ NASIL YAPTIĞI
- TABLO E-18.3 : KONUŞULAN İLK SÜNNET OLAN ÇOCUĞUNA
MEVLÜT YAPTI İSE NE İKRAM EDİLDİĞİ
- TABLO E-19 : KONUŞULANIN SON SÜNNET OLAN
ÇOCUĞUNA YAPILAN AŞAMALAR
- TABLO E-20 : KONUŞULAN SON SÜNNET OLAN
ÇOCUĞUNA DÜĞÜN YAPTI İSE DAVETİ
NASIL YAPTIĞI
- TABLO E-20.1 : KONUŞULAN SON SÜNNET OLAN
ÇOCUĞUNA DÜĞÜN YAPTI İSE
NE İKRAM EDİLDİĞİ
- TABLO E-20.2 : KONUŞULAN SON SÜNNET OLAN
ÇOCUĞUNA MEVLÜT YAPTI İSE
DAVETİ NASIL YAPTIĞI
- TABLO E-20.3 : KONUŞULAN SON SÜNNET OLAN
ÇOCUĞUNA MEVLÜT YAPTI İSE NE
İKRAM EDİLDİĞİ
- TABLO E-21 : KONUŞULANIN İLK SÜNNET OLAN
ÇOCUĞUNA TAKI TAKILIP-TAKILMADIĞI

- TABLO E-22 : KONUŞULANIN İLK SÜNNET OLAN
ÇOCUĞUNA TAKI TAKILDIYSA NE
TAKILDIĞI
- TABLO E-23 : KONUŞULANIN SON SÜNNET OLAN
ÇOCUĞUNA TAKI TAKILIP-TAKILMADIĞI
- TABLO E-24 : KONUŞULANIN SON SÜNNET OLAN
ÇOCUĞUNA TAKI TAKILDIYSA NE TAKILDIĞI
- TABLO E-25 : KONUŞULANIN İLK SÜNNET OLAN
ÇOCUĞUNUN FOTOĞRAFININ
ÇEKİLİP - ÇEKİLMEDİĞİ
- TABLO E-26 : KONUŞULANIN SON SÜNNET OLAN
ÇOCUĞUNUN FOTOĞRAFININ
ÇEKİLİP-ÇEKİLMEDİĞİ

F TABLOLARI: BESLENME

- TABLO F-1 : YAZIN KAÇ ÖĞÜN YEMEK YENDİĞİ
- TABLO F-2 : YAZIN YENİLEN ÖĞÜNLER
- TABLO F-3 : KIŞIN KAÇ ÖĞÜN YEMEK YENDİĞİ
- TABLO F-4 : KIŞIN YENİLEN ÖĞÜNLER
- TABLO F-5 : YAZIN KAHVALTIDA YENİLENER-İÇİLENLER
- TABLO F-6 : KIŞIN KAHVALTIDA YENİLENLER-İÇİLENLER
- TABLO F-7 : YEMEKLERİN GENELDE NEREDE YENİLDİĞİ
- TABLO F-8 : YAZIN EKMEĞİN NEREDEN TEMİN EDİLDİĞİ
- TABLO F-9 : KIŞIN EKMEĞİN NEREDEN TEMİN EDİLDİĞİ
- TABLO F-10: YAZIN HAFTADA KAÇ EKMEK ALINDIĞI
- TABLO F-11 : YAZIN ALINAN EKMEĞİN NEREDEN SATIN
ALINDIĞI
- TABLO F-12 : YAZIN ALINAN EKMEĞİN NEDEN SATIN
ALINDIĞI

- TABLO F-13 : KIŞIN HAFTADA KAÇ EKMEK ALINDIĞI
- TABLO F-14 : KIŞIN ALINAN EKMEĞİN NEREDEN SATIN ALINDIĞI
- TABLO F-15 : KIŞIN ALINAN EKMEĞİN NEDEN SATIN ALINDIĞI
- TABLO F-16 : YAZIN HAFTADA KAÇ EKMEĞİN EVDE YAPILDIĞI
- TABLO F-17 : YAZIN EKMEĞİ KİMİN YAPTIĞI
- TABLO F-18 : YAZIN NEDEN EKMEĞİN EVDE YAPILDIĞI
- TABLO F-19 : KIŞIN HAFTADA KAÇ EKMEĞİN EVDE YAPILDIĞI
- TABLO F-20 : KIŞIN EKMEĞİ KİMİN YAPTIĞI
- TABLO F-21 : KIŞIN NEDEN EKMEĞİN EVDE YAPILDIĞI
- TABLO F-22 : EVDE ET TÜKETİLİP-TÜKETİLMEDİĞİ
- TABLO F-23 : EVDE NE TÜR ET TÜKETİLDİĞİ
- TABLO F-24 : EVDE GIDA MADDELERİNİN YAPILIP-YAPILMADIĞI
- TABLO F-25 : EVDE YAPILAN GIDA MADDELERİNİN SAYISI
- TABLO F-25.1 : EVDE YAPILAN GIDA MADDELERİNİN NELER OLDUĞU
- TABLO F-26 : YEMEKLERDE KULLANILAN YAĞIN TÜRÜ

G TABLOLARI: TEMİZLİK

- TABLO G-1 : YAZIN EVDEKİ BULAŞIKLARI YIKAYAN KİŞİ SAYISI
- TABLO G-2 : YAZIN EVDEKİ BULAŞIKLARIN NEREDE YIKANDIĞI

- TABLO G-3 : KIŞIN EVDEKİ BULAŞIKLARI YIKAYAN KİŞİ SAYISI
- TABLO G-4 : KIŞIN EVDEKİ BULAŞIKLARIN NEREDE YIKANDIĞI
- TABLO G-5 : YEMEKLERDE KULLANILAN KAPLARIN TÜRÜ
- TABLO G-6 : YAZIN EVDEKİ ÇAMAŞIRLARI YIKAYAN KİŞİ SAYISI
- TABLO G-7 : YAZIN EVDEKİ ÇAMAŞIRLARIN NEREDE YIKANDIĞI
- TABLO G-8 : YAZIN EVDEKİ ÇAMAŞIRLARIN NASIL YIKANDIĞI
- TABLO G-9 : YAZIN EVDEKİ ÇAMAŞIRLARIN NE SIKLIKTA YIKANDIĞI
- TABLO G-10: KIŞIN EVDEKİ ÇAMAŞIRLARI YIKAYAN KİŞİ SAYISI
- TABLO G-11: KIŞIN EVDEKİ ÇAMAŞIRLARIN NEREDE YIKANDIĞI
- TABLO G-12: KIŞIN EVDEKİ ÇAMAŞIRLARIN NASIL YIKANDIĞI
- TABLO G-13: KIŞIN EVDEKİ ÇAMAŞIRLARIN NE SIKLIKTA YIKANDIĞI

H TABLOLARI: KANAAT VE TUTUMLARI

- TABLO H-1 : KÖYÜN PROBLEMLERİNİN OLUP-OLMADIĞI
- TABLO H-2 : KÖYÜN PROBLEMLERİ VARSA NE OLDUĞU
- TABLO H-3 : KÖYÜN PROBLEMLERİNİN NASIL ÇÖZÜLECEĞİ
- TABLO H-4 : KÖYÜN PROBLEMLERİNİ KİMİN ÇÖZECEĞİ

ÖZEL AMAÇLI TABLOLARIN LİSTESİ

- Ö.A.T. : 1 KONUŞULAN KADINLARIN İLK EVLİLİK YAŞLARI
İLE EĞİTİM DURUMLARI ARASINDAKİ İLİŞKİ
- Ö.A.T. : 2 KONUŞULAN KADINLARIN İLK ÇOCUĞA GEBE
KALIŞ YAŞLARI İLE EĞİTİM DURUMLARI
ARASINDAKİ İLİŞKİ
- Ö.A.T.: 3 KONUŞULANIN ÇOCUKLARININ GÖÇ ETMELERİNİ
İSTEYİP-İSTEMEDİĞİ

GRAFİKLERİN LİSTESİ

- GRAFİK: K-1 KONUŞULANIN EĞİTİM DURUMU
- GRAFİK: K-2 KONUŞULANIN MEMLEKETİNİN
EBEVEYNLERİNE GÖRE DURUMU
- GRAFİK: K-3 KONUŞULANIN DOĞUM YERİ
- GRAFİK: K-4 E1K1 EVLİ İSE EŞ SEÇİMİ NASIL OLDU
- GRAFİK: K-5 KONUŞULANA HANGİ AŞAMALARDA
TAKI TAKILDIĞI
- GRAFİK : K-6 EVLENDİKTEN SONRA ÇİFTLERİN
YERLEŞTİĞİ YER
- GRAFİK: K-7 KONUŞULANIN DÜŞÜK YAPIP-YAPMADIĞI
- GRAFİK: K-8 KONUŞULANIN HİÇ ÖLÜ DOĞUM
YAPIP-YAPMADIĞI
- GRAFİK: K-9 KONUŞULANIN CANLI DOĞAN
ÇOCUKLARININ CİNSİYETİ
- GRAFİK: K-10 YAZ VE KIŞ EVDEKİ BULAŞIKLARIN
NEREDE YIKANDIĞI

FOTOĞRAFLARIN LİSTESİ

ESKİ GÖRDES İLÇESİ

FOTOĞRAF: 1 KUM ÇAYI

FOTOĞRAF: 2 ESKİ GÖRDES İLÇESİ'NİN YERİ

FOTOĞRAF: 3 PAZAR CAMİİ

YENİ GÖRDES İLÇESİ

FOTOĞRAF: 4 GÖRDES İLÇESİ'NİN GENEL GÖRÜNÜŞÜ

FOTOĞRAF: 5 GÖRDES İLÇESİ'NE GİRİŞ

FOTOĞRAF: 6 KAYMAKAMLIK BİNASI

FOTOĞRAF: 7 MERKEZ İLÇE BELEDİYESİ

FOTOĞRAF: 8 KÜTÜPHANE

FOTOĞRAF: 9 SİNEMA

FOTOĞRAF: 10 İLÇE PAZARI'NDAN BİR GÖRÜNÜŞ

FOTOĞRAF: 11 İLÇE PAZARI'NDAN BAŞKA BİR
GÖRÜNÜŞ

DEREÇİFTLİK KÖYÜ

FOTOĞRAF: 12 KÖYÜN GENEL GÖRÜNÜŞÜ

FOTOĞRAF: 13 KÖY KAHVESİ

FOTOĞRAF: 14 BAKKAL

FOTOĞRAF: 15 İLKOKUL

FOTOĞRAF: 16 CAMİİ

FOTOĞRAF: 17 ESKİ MEZARLIK

FOTOĞRAF: 18 YENİ MEZARLIK

FOTOĞRAF: 19 ÖĞRETMEN LOJMANI

FOTOĞRAF: 20 EBE LOJMANI

FOTOĞRAF: 21 PTT ACENTASI

FOTOĞRAF: 22 TAŞ FIRIN

- FOTOĞRAF: 23 KÖYÜN İÇİNDEN BİR GÖRÜNÜŞ
FOTOĞRAF: 24 KÖYÜN İÇİNDEN BAŞKA BİR GÖRÜNÜŞ
FOTOĞRAF: 25 BRİKET'TEN YAPILMIŞ BİR TARLA DAMI
FOTOĞRAF: 26 BRİKET'TEN YAPILMIŞ BAŞKA BİR
TARLA DAMI
FOTOĞRAF: 27 TUĞLA +TAŞ'DAN YAPILMIŞ BİR
TARLA DAMI
FOTOĞRAF: 28 NAYLON'DAN YAPILAN VE CERGE
DENİLEN TARLA DAMI
FOTOĞRAF: 29 ESKİ EVLERDE BULUNAN OCAKLIK
FOTOĞRAF: 30 ESKİ EVLERDE TABAKLARIN DİZİLDİĞİ YER
FOTOĞRAF: 31 ÇARDAĞIN BİR KÖŞESİ OLARAK
ADLANDIRILAN MUTFAK
FOTOĞRAF: 32 BİR TARLA DAMI'NDAKİ MUTFAK
FOTOĞRAF: 33 BİR TARLA DAMI'NA AİT TUVALET
FOTOĞRAF: 34 EVLERDE BULUNAN YÜKLÜK
FOTOĞRAF: 35 YÜKLÜK-HAMAMLIK ADI VERİLEN
BANYO
FOTOĞRAF: 36 BİR TARLA DAMI'NDAKİ BANYO
FOTOĞRAF: 37 KULLANIŞLI PİREN SÜPÜRGESİ
FOTOĞRAF: 38 İKİ KOYUNUN ŞAŞKIN BAKIŞLARI
FOTOĞRAF: 39 SAHİPLERİ İÇİN ÇOK DEĞERLİ OLAN
BİR İNEK
FOTOĞRAF: 40 HEP BİRİKTE BİR ÖĞLE YEMEĞİ
FOTOĞRAF: 41 KÖYÜN EN SEVİMLİ İKİ YAŞLI ÇİFTİ

HARİTALARIN LİSTESİ

HARİTA: 1 MANİSA İLİ'NİN HARİTASI

HARİTA: 2 GÖRDES İLÇESİ'NİN HARİTASI

BÖLÜM I

GİRİŞ

"İnsanođlu dünya yüzünde gözüküşünden bu yana kendisini merak eden, nereden gelip, nereye gittiđini ve davranışlarının nedenini bilmeyi isteyen bir canlıdır. Hatta, bazı yazarlara göre insan tarihinin önemli bir bölümü bu temel sorulara yanıt bulmaya yönelik çabaların sonucudur" (Saran 1989: 141).

"Bilim insanođlunun soru sormasıyla başlamıştır, denilebilir. Üzerinde yaşadığımız dünya ve evren üzerine sorulan geçerli sorulara verilen güvenilir cevaplardan doğa bilimleri, insanođlunun kendisiyle ilgili geçerli sorulara verdiği güvenilir cevaplardan ise sosyal beşeri bilimler doğmuştur" (Güvenç 1994: 19). "Bilgisinin ve teknolojisinin sınırlı oluşu nedeniyle tarihinin büyük bir bölümünde insan kendi davranışlarıyla ve özgeçmişi ile ilgili bilgiyi güvenilir bir biçimde toplamakta pek başarılı olamamıştır. İşte bu nedenle, yanıt bulmaya çalıştığı sorulara büyük ölçüde mitler ve halk öyküleri yoluyla açıklama getirmeye çalışmıştır. Son yy.'da gelişen antropoloji ise, insanın kendi kendisi hakkında sorduđu çeşitli soruları bilimsel yöntemlerle yanıtlamaya çalışmaktadır" (Saran 1989:141).

ANTROPOLOJİ'NİN KAPSAMI VE ÇEŞİTLİ DALLARI

"Antropoloji (anthropology) terimi iki yûnanca kelimedenden türetilmiştir: anthropos yani, "insan" ya da "insanođlu" anlamındaki sözcük; ve logos "bilim" ya da "inceleme" anlamındaki sözcük.

Böylece Antropoloji, insanın ve yakın primat akrabalarının incelenmesidir. Antropoloji bilimini bir büyük ağaca benzetirsek, bu kökün dört ana dalı olduğu söylenebilir. Bunlar Fiziksel Antropoloji, Arkeoloji, Linguistik ve Kültürel Antropoloji olarak isimlendirilir.

Fiziksel Antropoloji insan biyolojisinin incelenmesidir. Ancak sadece biyoloji değildir. Bir taraftan insanın atalarının fosil kalıntılarını, dünyada yaşayan nüfus içindeki çeşitli genlerin dağılımını, genetik kalıtım mekanizmasını ve çeşitli bölgelerde yaşayan insanların farklı biçim ve renk kompozisyonunu incelerken, öte taraftan insanoğlunun ve yakın primat akrabalarının davranış modelini anlamaya ve açıklamaya da çalışır. Kısaca Fiziksel Antropoloji, insanın ve primat akrabalarının biyolojik yapısını, doğal ve sosyal koşullar altında incelemeye çalışır.

Arkeoloji ise, tarih öncesi çalışmaları kapsar ve insan kalıntılarının incelenmesidir. Ancak bu alan, yalnız insan bedeninin kalıntısını incelemekle yetinmeyip, aynı zamanda insanın yaptıklarını, ürettiklerini ve kullandıklarını da inceleme alanı içinde sayar. Arkeologlar genellikle Antropoloji alanının tarihçileri sayılır; çünkü insanoğlunun geçmişini ve yaşama biçimini gözler önüne sermeye çalışır.

Linguistik, insana özgü haberleşme ve ifade etme sistemlerinin incelenmesi olarak bilinir, fakat genellikle dil-lisan üzerinde çalışmalarını yoğunlaştırmıştır. Çeşitli dilleri karşılaştırmalı olarak inceleyen bu grup, toplumların nasıl birbirleriyle ilişkili olabilecekleri konusuna da ışık tutarlar: sözcükleri ve dilin yapısını inceleyenler, örneğin iki dilin nasıl birbiriyle ilişkili olabildiğine de açıklık getirebilirler" (Saran 1989:141-142).

"Kültürel Antropoloji, kültür ve kültürlerin incelenmesi olarak ta-

nımlanan bu disiplinin ana teması "Kültür"dür. Kültürel Antropoloji çeşitli alt dallara ayrılmıştır. Bunlar Etnoloji ve Sosyal Antropoloji'dir.

Etnoloji, günümüz kültürlerini inceler. Etnolojistler insan davranışlarını gözleyerek hatta deneyerek inceledikleri grupların kültürlerini anlamaya çalışırlar. Etnoloji, etnografların tek bir kültürü ayrıntılı olarak incelemelerinden elde edilen verileri kullanır.

Sosyal Antropoloji, toplumsal olguyu inceler. Toplumsal olgu denildiğinde genellikle şunlar kastedilir: Sosyal örgütlenme, evlilik adetleri ve örfleri, adetler ve ahlaksal amaçlar, folklor, inançlar sistemi, din, dil ve dil ile düşüncenin ilişkileri vs.

Böylece Antropoloji: Fiziksel Antropoloji, Kültürel Antropoloji gibi çeşitli disiplinlere ayrılmış olup, bu çalışmalar birbirinden bağımsızdır, fakat birbiri ile ilişkilidir. İnsan bilimi olarak isimlendirdiğimiz antropoloji, pek çok disiplinin sentezi olup, insanın yaptığı ve yarattığı kültürü anlamaya ve bunun bağlı olduğu ilkeleri belirlemeye yönelik bir çalışma alanıdır" (Saran 1989:143).

Antropoloji önceleri sadece ilkel gruplar ile ilgileniyordu. Bunun çeşitli nedenleri vardır. Öncelikle antropolojinin dayanağı olan çeşitli bilimler ki, insanı değişik açılardan incelemekle görevlenmişlerdir, yeterli bilgiyi ona sağlayamamışlardır. Ancak bu bağımsız bilim dallarının gelişmesi sonunda antropoloji, bunlar arasındaki ortak noktaları bularak, insana bir bütün olarak bakmayı başarmıştır. Ya da başarmaya çalışmaktadır. İkinci olarak denilebilir ki, Antropoloji bir bilim dalı olarak kendini idrak ettiği sıralarda pek çok bilim dalı, kendisine konu olarak bize yakın ve benzer toplulukları saptamış ve yazılı kaynakların var olduğu devrelerde belirli bilim dalları tarafından incelenmeye başlanmıştır. Antropolog böylece kendisini hiçbir bilim dalının ilgilenme-

diđi gruplara, uzak egzotik bölgelerde yařayan ilkel gruplara yönelmiř buldu. Üçüncü olarak diyebiliriz ki, ilkel grupları incelemek hem ilginç, hem bir bakıma kolay, hem de içinde yaşadığımız toplumda kimseyi rahatsız etmeyen türde bir çalışma olabilirdi.

İřte bütün bu nedenlerle, önce ilkellerle ilgilenen Antropoloji, bir süre sonra geliřtirdiđi bilimsel yöntemlerle, tüm insan gruplarına ve sorunlarına eđilebileceđini, üstelik ayrıntılarıyla incelediđi ilkel insanla günümüz insanı arasında temelde bir benzerlik olduđunu da saptayabildi. Ayrıca insanođlunu incelerken ve onu anlamaya çalıřırken bu yaratıđın bölümlere ayrılamayacađını, fiziksel ve sosyo kültürel yapısı ile insanođlunun bir bütün olduđunu saptadı" (Saran 1989:144).

ANTROPOLOJİ VE KÜLTÜR

"Çeřitli gruplar içinde yařayan ve aralarında son derece çaprařık iliřkiler bulunan fertlerden oluřmuř toplumun, iřleyiřinin ve devamının nasıl gerçekteřtiđi sorusu, kuřkusuz sosyal bilim üyelerinin en ilginç konularından biridir. Bunun cevabını "kültür" ve kültürün yapısında aramak gerekir" (Akkayan 1996-97:Basılmamıř Ders Notları).

"Kültür kelimesi, Latince bir fiil olan "colere" kökünden türetilmiřtir. Colere, kültive etmek, öğretmek anlamında olup isim olarak "cultus" yani eđitim, öğretim anlamındaydı. Böylece colere-cultus kelimelerinden ortaya çıkan kültür-cultur-geñiř anlamı ile "öğretilen-öğrenilen" davranıřlardır" (Saran 1989:267).

"Kültür, insan davranıřlarını yöneten ve tarihi bir geliřme içinde yaratılmıř olan açık ve kapalı, rasyonel-irrasyonel bir yařama düzenidir. Bu yařama düzeni belirli bir topluma has bir düzen olup, bu toplumun üyeleri için ortaktır, paylařılır.

Kültür, bir yaşama düzeni olarak bütün insan etkinliklerini kapladığı için, insanın yarattığı yaptığı bir şeydir. Bu bakımdan doğal değil yapaydır. Doğanın dışında kalan bir şeydir. Böylece genel olarak Sosyal Antropologlar, Antropoloji'nin temel kavramı olan kültürden söz ettikleri zaman şu 4 anlamda kullanılırlar.

1- Bütün insanlıkta herhangi bir zamanda ortak olan bir yaşama düzeni yani bir yaşam biçimi (İnsan kültürü).

2- Aralarında az veya çok bir etkileşmenin var olduğu gruplara, toplumlara has olan yaşama biçimi (Batı Kültürü: İslam Kültürü gibi).

3- Belirli bir topluma has olan davranış modelleri ve yaşam biçimi.

4- Büyük ve karmaşık yapısı olan bir toplumun küçük bir parçasına ait olan davranış biçimi (Kent Kültürü, Gecekondu Kültürü gibi)" (Saran 1989:296).

"Sosyal bilimler dilinde kültür ve geniş anlamı ile "insan elinin yaptığı insan çevresi" olarak da tanımlanabilir. Kültür maddi ve manevi kültür olarak ikiye ayrılabilir. Maddi kültür, insanoğlunun yaptığı fiziksel herşeyi ve bunların kullanımını kapsar. Çanak çömlekten gökdelenlere ve aya atılan füzelere kadar... Buna karşılık manevi kültür, insanın çevresini meydana getiren fiziksel bir yapısı olmayan ve elle tutulmayan suni bir yapıdır. Dini inançlar, politik ideolojiler, evlilik gelenek ve görenekleri, akrabalık sistemleri gibi..." (Akkayan 1996-97: Basılmamış Ders Notları).

"Yüzyıllık bir mazisi olan Antropoloji, bugün artık yalnız ilkel

grupların tetkiki olmaktan çok uzaktır. Konusu insan kültürünün incelenmesi olarak saptanmış olan Sosyal Antropoloji, bugün ilkel toplumların kültürünü incelediği kadar, modern toplumların kültürünü de inceler. Belirli bir kültür, bir toplumun üyeleri tarafından paylaşılan yaşama düzeni olup, topluma ait aletler, teknik sosyal kurumlar, davranışlar, tavır alışlar, inançlar ve değer yargılarının bütünüdür" (Saran 1989:136).

ANTROPOLOJİ VE KIRSAL ALAN

"Türkiye toplumları, toplumsal ve ekonomik bakımlardan ayrılıklar gösteren iki farklı yapıya sahiptir. Birincisi kent toplumları, ikincisi ise köy-kır toplumlarıdır" (Erdentuğ 1972:9). "Buradan yola çıkarak kısaca insanlık tarihini özetleyecek olursak; insanoğlu dünya yüzünde varolduktan sonra önce avcı-toplayıcı sonra toprağa yerleşerek ziraatçi ve en sonunda kendi tüketiminden fazlasını elde ederek şehirselleşme ve en sonunda kendi tüketiminden fazlasını elde ederek şehirselleşme geçmesini bilmiş ve bu aşamaları yaparken de ister istemez değişme olmuştur. Bugün kır-kent ayırımını ele almadan bu grupları tanımanın pek kolay olmadığı iyice anlaşılmıştır. Her ne kadar orijini kırsal alan insanlarından oluşan şehirler, zamanın etkileşimi ile kültürel bünyelerinde, kırdan çok farklı bir yapı kazanmışlardır. Bu yapıyı anlamak için, kenti oluşturanların orijinini iyi bilmek gereklidir. Ayrıca dünya nüfusunun yarısından fazlasının kırsal alanda oturduğu bilindiğine göre bu insanları tanımak da gereklidir. Onları ne kadar iyi ve rasyonel bir şekilde tanıyabilme olanağına sahip olursak, hem kırsal alanla ilgili problemleri, hem de kentteki birçok problemi daha iyi anlayıp, çözmek üzere çalışmalar yapmak mümkün olacaktır.

Sonuçta, toplumla ilgili problemler halledilebilmek istendiğinde, kır-kent diye ikiye ayrılan bir bütünün, her iki parçasının tanınması şarttır diyebiliriz" (Akkayan 1996-97:Basılmamış Ders Notları).

"Kırsal bölge toplumları, Antropoloji'nin geniş ilgi alanı içinde özel bir önem taşır. Bu toplumlar, bir uçta endüstriyel şehir yaşamının, öbür uçta da tarımsal yaşamın sürdüğü, büyük ve karmaşık toplumun bir parçası olup devamlı ve kesintisiz bir yaşam sürecidir" (Saran 1984:10).

"Antropoloğun köy toplumlarıyla ilgilenmesinin nedenini dördüncü bir özellik olarak ortaya koymak mümkündür. Antropologlar önce dünyadaki ilkel gruplarla ilgilenmeye başladılar, daha sonra veya yakın zamanlarda karmaşık toplumun bir parçası olan kırsal nüfusla artan bir şekilde ilgilendiler. Çünkü ilkel gruplar, tüm sosyal bilimlerin gerçekte ulaşmayı istedikleri değişme kanunlarının konusu olan bir değişim sonucu kır(köy) topluluğu şekline varıyorlardı.

Antropoloji geleneğinde, küçük ölçekli çalışmalar özel bir yer tutmaktadır. Köy araştırmaları da bu küçük ölçekli çalışmaların en iyi örneklerinin verildiği sahadır. Kırsal kavramını kesin bir ifadeyle tanımlamak mümkün olmamakla beraber, hepimiz sözcüğün genel olarak ne anlama geldiğini biliriz. Bunu kentsel kavramı ile karşılaştırdığımızda, bu ikisi arasındaki farkı belirleyen bilimsel açıdan pek kesin olmayan bazı kriterler bulunduğunu görmekteyiz. Farkın temelinde ise, genellikle meslekler ve imalat şekli yatar. "Kırsal" toplumlar esas itibariyle mesleki faaliyet yönünden ziraatçı olarak düşünülür. "Kentsel" toplumlarda ise, temel faaliyet imalat, endüstri, ticaret ve hizmet faaliyetleridir.

Şehirleşmenin süratle geliştiği günümüzde dahi dünya nüfusunun hala önemli bir kısmı kırsal bölgelerde yaşamaktadır. Her ne kadar yıllar ilerledikçe kırsal-kentsel nüfus dağılımı önemli değişmeler göstermiş ise de kır nüfusu tüm nüfusun önemli bir kısmını oluşturmaktadır.

Türkiye için kırsal bölgelerin incelenmesi ise ayrı bir önem taşır. Bilindiği gibi memleketimiz nüfusunun halen önemli bir kısmı, gerek ekonomik faaliyet, gerekse yerleşme yerlerinin büyüklüğü yönünden kırsal nüfus içinde sayılmaktadır.

Sonuç olarak: 1- Gerçekten insanı, toplumu, sosyal yapıyı veya kültürü anlamak için,

2- İlkel-köy-şehir yaşama düzenlerinden birini anlamak ve karşılaştırmalar yapmak zorunluluğu olduğu için,

3- Bir bütün olarak, herhangi bir grubu gerçekten tanıyabilmek için, köy-şehir gruplarını ele ayrı ayrı alıp incelemek zorunlu ve yararlıdır (Akkayan 1996-97: Basılmamış Ders Notları).

Şimdiye kadar verilen, Antropolojiye dair genel bilgilerin ardından, bu çalışmanın hazırlanışında geçen aşamaları, metodoloji başlığı altında vermenin yararlı olacağı kanısındayım.

BÖLÜM II

METODOLOJİ

İstanbul Üniversitesi Edebiyat Fakültesi Sosyal Antropoloji Anabilim Dalı öğretim elemanları tarafından hedeflenen ve öğrencileri ile de desteklenen "Türkiye'nin Geleneksel Kültür Haritası"nı oluşturma projesinin, 3. Kuşağı Ege Bölgesinin bazı illerinde gerçekleştirilmiştir. Daha önceki iki yılda Trakya'nın ve Güney Marmara'nın birtakım kriterlere göre belirlenmiş olan illerinde, daha doğrusu bu illerin köylerinde çalışmalar yapılmıştır. 1997-1998 öğretim yılında ise, bu projenin devamı olarak, Ege Bölgesi'nden Aydın, İzmir, Manisa ve Muğla illeri seçilmiştir.

Sahaya çıkmadan önce ve sonra yapılmış olan araştırma ve incelemelere ait, çok kapsamlı metodolojik bilgiler, bölüm öğrencilerinin hazırladığı bir kitapçıkta toplanmış olup, Sosyal Antropoloji kütüphanesinde bulunmaktadır. Buradaki açıklamalar ise, özellikle araştırmanın gerçekleştirildiği, Manisa ili, Gördes İlçesi ve Dereçiftlik köyünü kapsayacaktır. Çalışma yaklaşık olarak 1.5-2 yıl gibi çok yoğun geçen, ama yine de sosyal içerikli bir araştırma için kısa sayılabilecek bir sürede oluşturulmuştur. Ve aşağıda on aşama şeklinde sıralandırılabilen bir yöntem izlenmeye çalışılmıştır. Bunlar;

- 1- Konu Seçimi,
- 2- Ön Araştırma,
- 3- Konu ve Problemin Sınırlandırılması,

- 4- Örnek Seçimi,
 - 5- Mülakat Soru Kağıdının Hazırlanması,
 - 6- Mülakat Uygulaması,
 - 7- Verilerin Gruplandırılması,
 - 8- Tasnif ve Döküm,
 - 9- Taktim ve Tablo Yapma,
 - 10- Yazıyla Anlatım
- (Akkayan 1979:54).

1- Konu Seçimi

Saha araştırmasının hangi alanda gerçekleştirileceği konusunda, bölümümüzün bize sunduğu iki seçenek vardı. Bunlar köy-kent gibi aralarında derin farklar bulunan gruplardı... Amaç, gittikçe etkisini kaybetmeye başlayan geleneksel yapıyı mümkün olduğunca tesbit etmek ve yazılı hale getirip yok olmasını, unutulmasını engellemektir. Bunun için arkadaşlarımızın genel kararı ve bölüm başkanımız olan Prof.Dr. Taylan Akkayan'ın onayı ile "Köy Çalışması" yapılmasına karar verildi.

2- Ön Araştırma

Saha çalışmasına başlamadan önce, seçilen konu köy olduğu için, bununla ilgili olarak yapılmış tezler, kitaplar ve makaleler kütüphanelerde araştırılmış, daha sonra bunlar içerisindeki bizi ilgilendiren kaynaklar derinlemesine incelenmiştir.

Ardından sıra illerin seçimine gelir. Bu konuda ise bir takım kri-

terler esas alınmıştır. Bunlar arasında, turizmin etkisinin mümkün olduğunca az olması, aynı şekilde sanayileşmenin de ileri derecede olmaması kısaca geleneksel yapıyı koruyabilmesi sayılabilir. İşte bu nedenle, seçilen iller birkaç defa değişikliğe uğradıysa da, sonucunda Ege Bölgesi'nin Aydın, İzmir, Manisa ve Muğla illerinde karar kılındı. 4 il seçilmesinin nedeni ise sınıf mevcudunun buna uygun olmasıydı. Böylelikle her il'e 8'er kişi gidebilecekti. Daha sonra her il için 4 ilçe seçilecek ve kimin hangi ilçeye gideceği aralarında yapılacak kura sonucu belirlenecekti. Bu durumda herkes, daha önce seçmiş olduğu çalışma arkadaşıyla, ikili bir grup oluşturarak bu ilçelere dağılacaktı. Gidilecek ilçelerde ise, daha önceden sınırlı bilgilere dayanarak belirlenmiş olan köyler gezilecekti. Bütün bunlar sonucunda ise, çalışma yapılacak köy belirlenip, orası ile ilgili incelemeler yoğunlaştırılacaktı.

İşte benim ve çalışma arkadaşımın bu aşamalardan geçtikten sonra belirlenen ili Manisa, ilçesi ise Gördes idi. Bu ilçeye bağlı olan köyler arasında başta Dereçiftlik olmak üzere Bayat, Balıklı ve Tüpüler seçilmişti. Sıra bu köyleri gezmeye, birinde de karar kılmaya gelmişti. Ama bunu yapabilmemiz için, her il grubunun içinden bir kişi seçilmeli ve o, ilin valisi ile görüşmeye gitmeliydi. Böylece bize köylerin yolu açılmış olacaktı.

Sonuçta ben ve arkadaşım ön araştırma için, 29 Nisan 1997 tarihini belirleyerek bu günün akşamı çok büyük bir heyecanla yola çıktık. Ortalama olarak 7 saat sonra Manisa'ya varmış bulunuyorduk. Gördes'e ulaşabilmek için, önce Akhisar ilçesine gidilmesi gerekiyordu -ki bu ikisinin arası 1 saatlik zaman alıyor- Ayrıca Manisa'dan direkt Gördes ilçesine giden otobüs olmasına rağmen, bu çok seyrek işlediği için biz diğer yolu tercih ettik. Aksihar'a vardığımızda ise buradan Gördes'e giden otobüse binerek, 1 saat sonunda ilçeye gelebildik.

İlk olarak buranın kaymakamlık binasına girip, geliş nedenimizi yazı işleri müdürüne anlattıktan sonra, kaymakam beyle de görüşmeyi istediğimizi söylediğimizde, kendisinin bugün için burada olmadığı, ama onun yerine şimdilik gerekli konularda yardımcı olabileceğini belirtti. Ve daha önce belirlediğimiz köyler hakkında bize bilgi verip, Gördes ilçesine bağlı olan daha başka köyler konusunda da açıklamalarda bulundu. Sıra bu köyleri gezmeye gelmişti ama elimizde resmi bir belge bulunmadığı için bu konuda bayağı zorlandık. Ancak bölümümüzün kaymakamlık binasına açıklayıcı bir fax çekmesi sağlanınca sorun halloldu. Ve buraya bağlı özel bir arabayla saat hayli ilerlediği için ancak asıl belirlediğimiz köy olan Dereçiftliğe gelindi. Burada bizi getiren kişi hakkımızda muhtar beye açıklamalarda bulunarak, 3 günlüğüne misafir edilmemizi rica etti. O da bunu memnuniyetle kabul ederek, bizi evinde ağırladı.

Ertesi gün ise, tekrar ilçeye gelerek yine kaymakamlık binasının yolunu tuttuk. Fakat bu defa Kaymakam Bey'le de, orada bulunduğu için, konuşma ve neden geldiğimiz konusunda bilgi verme şansına sahip olabilmiştik. O da bizim gerçekleştirmeye çalıştığımız bu proje karşısında çok etkilendi ve araştırmamızı desteklediğini belirtti. Ziraat Müdürlüğü'nü arayarak köyleri gezdirmesi için iki görevli çağırdı. Onlarla birlikte Bayat, Balıklı, Tüpüler köylerini dolaştı ama Dereçiftlik köyünden pek farklı olmadıklarını görünce ertesi günü başkalarını gezmek üzere kaldığımız köye geri döndük. Artık yavaş yavaş seçim yapmanın zamanı gelmişti. Hepsinde ağırlıklı geçim kaynağı tütündü ve hangisini seçersek seçelim Tarla Damları'nda mülakat uygulaması yapılacaktı. Ayrıca bu Dereçiftlik köyünde daha çok vakit geçirmiş, insanların bize karşı tutumunu görmüştük. Hem ilçeye çok yakın değildi hem de göç olayı pek yoktu. Bu şartlar altında Dereçiftlik köyü en uygun olanıydı. Zaten ertesi gün Efendili ve Malaz köylerini de dolaştığımızda, düşüncelerimizi değiştirecek herhangi bir durumla karşılaşmadığımız için, verdiğimiz kararı kesinleştirdik.

3- Konu ve Problemin Sınırlandırılması

Bu arařtırmada köyün yapısı ve halkın yařantısı hakkında bilgi edinmeyi hedeflemiřtik. Fakat sınırlarımızı tam olarak çizemediđimiz için, tek bir konu ayrıntıları ile aktarılamamıř ve sosyo-ekonomik, sosyo-kültürel gibi genel bir başlık altında inceleme yapılabilmifitir. Bu nedenle Demografik yapı, ekonomi, mesken, evlilik, sünnet, doğum, eğitim gibi birçok konuda mülakat yoluyla bilgi edinmeye çalışılmıřtır.

4- Örnek Seçimi

Yapılan ön arařtırma sonucunda, köylerin hane sayıları tesbit edildi. Fakat sınıf arkadaşlarımız arasında bu konuda bir dengesizlik söz konusu olduđu için, zamanın ve enerjinin de yetersizliđi göz önüne alınarak grup başına 60 tam, geriye kalan hane sayısına ise, kısa mülakat formu uygulanacaktı. Böylece görüşülmemiř hane kalmayacak, kimse de kendini seçilmiř, dıřlanmıř sayarak alınganlık yapıp sorun çıkarmayacaktı.

Bizim çalışma yaptıđımız dereçiftlik köyü, 108 haneden oluşmakta olup 60 tam, 48 kısa mülakat formu uygulanmıřtır.

5- Mülakat Soru Kađınının Hazırlanması

Herkes ön arařtırma sonrasında, köyünün özelliklerini ortaya koyabilecek sorular hazırlamaya çalıştı. Böylece sınıfa genelleyebileđimiz başlıklar ve bunlarla ilgili sorular belirlenerek mülakat soru kađına dahil edilecek, geri kalanlar ise, özel olarak tezlerde belirtilecekti. Ayrıca daha sonra ön arařtırmanın ikinci bölümünde, sahada de-

neme mülakatı uygulandığında işleyen sorular kalacak, işlemeyen ya da ifade tarzı değiştirilecek olanlar ise; belirlenerek tekrar bir düzenleme yapılacaktır.

Çalışmada birim olarak hane seçilmiş olup, her hanede 2 kişiye mülakat formu uygulanacaktı. Bunlardan ilki 24 sayfadan oluşan F1 ki bu Hane Başkanı'nı ifade etmekte olup (H.B) şeklinde kısaltılarak gösterilebilir. Bir de yine aynı haneye eğer Hane Başkanı'nın eşi olan kadın -ki bu da kısaca (H.B.E) şeklinde ifade edilebilir- yaşıyorsa ve ayrılmamışlarsa F2 mülakat formu uygulanacak olup toplam 13 sayfadır.

Bunların dışında 10 sayfalık F3, yani Muhtar formu ile 5 sayfalık F4, yani kısa F1 formu uygulanmıştır.

6- Mülakat Uygulaması

Deneme Mülakatı uygulamak üzere 1 Haziran 1997 tarihinde, Dereçiftlik köyüne gitmek üzere yola çıktık. Çalışma arkadaşım ile benim yanımda 2'şer tane F1 ve F2, birer tane de F3 mülakat formu bulunuyordu. Ayrıca bu defa izin belgelerimiz de olduğu için, köye ulaşma konusunda herhangi bir güçlükle karşılaşmayacaktık. İlçeye vardığımız zaman deneme mülakatlarımızı kaymakam ve yazı işleri müdürüne göstererek bunları incelemelerine, böylece öğrenmek istediğimiz konuları da görmelerine fırsat tanındı. Onayları alındıktan sonra, ilk iş olarak o anda burada bulunan, herhangi bir köyün muhtarıyla görüşmek ve F3 Mülakat formunu uygulamak gerekiyordu ki ben bu iş için gönüllü olan, Kaşıkçı köyünün muhtarını seçtim. Onunla çok verimli bir görüşme yaptıktan sonra, arkadaşım ile birlikte köye dönerek, F1 ve F2 mülakat formlarını uygulayabileceğimiz ikişer aile seçmeye karar verdik. Ben belirlediğim iki ailenin birisiyle o gün, diğeri ile de ertesi gün çok sıcak ve hoş bir atmosfer içerisinde görüşmemi

tamamladım. Sonunda burada geçirdiğimiz iki günün ardından, 3 Haziran 1997 tarihinde buradan ayrıldık.

İstanbul'a geri döndüğümüzde, muhtar beyin yardımıyla hazırlanmış olduğumuz hane listesi, soyadlarına göre alfabetik sıraya dizildi. Random seçim tablosundan 60 tane asıl, 10 tane de yedek hane seçilerek geri kalanlara ise kısa F1 formu olan F4'ün uygulanmasına karar verildi.

Ayrıca Gördes ilçesine bağlı olan köyler de alfabetik sıraya dizilerek, yine aynı yöntemle Random seçim tablosundan 20 tane asıl, 10 tane de yedek köy seçildi.

Deneme mülakatları üzerinde yapılan düzeltmeler ile birlikte, son şekli verilerek matbaaya gönderildi. Burada basılan formlar, sınıfta arkadaşlarımız ile birlikte harmanlanarak, belirlenmiş adetlere göre yine kendi aramızda bölüştürüldü.

İşte yapılan bütün bu hazırlıkların ardından, asıl saha çalışmasını gerçekleştirmek üzere arkadaşım ile birlikte 23 Temmuz 1997'de, tekrar Manisa'nın yolunu tuttuk. Bu defa diğer gelişlerimize oranla, daha fazla kalacağımız için, artık muhtar beyin evi bunun için uygun olmazdı. Hem küçük çocukları da olduğu için yeterince rahat çalışamayacağımızı düşünüyorduk. Zaten daha önceki gelişimizde bunu onlara da belirtmiştik. Ortada iki seçenek vardı: ya boş olan ebe evi ya da öğretmen lojmanı. Bunlar içerisinde köyün içine daha yakın olması dolayısıyla ile lojmanda karar kıldık. Öğretmen beyle daha önceki konuşmamızda, bu konuda bize izin vermiş olması ve yaz tatili boyunca istediğimiz kadar kalabileceğimizi söylemesi, bizim tereddüt etmeden burayı seçebilmemizi sağladı. Bu iş de hallolduktan sonra, sıra haneler ile mülakatlarımızı yapıp, kaldığımız süreyi çok iyi değerlendirmeye gel-

mişti. Fakat yazın tütün işi dolayısı ile köyde kalmayıp Tarla Damlarına giden insanlar ile görüşmek çok zor olacak ve fazla zaman alacaktı. Bu nedenle, muhtar bey'den bize fikir vermesini ve yardımcı olup yol göstermesini rica ettik. Onun bu konuyla ilgili bulduğu çözüm, hem çok pratikti hem de güvenliydi. Yöntem şuydu: köyün dışı sayılabilecek uzaklıkta bulunan hanelerden, içeriye doğru bir yol izlenecekti. Böylece gittikçe köyün içine doğru yaklaşacak ve daha kolay bir şekilde çalışmamızı tamamlayacaktık. Bunun dışında birde o gün ilk olarak hangi hane ile görüşülmüş ise, o bizi alarak yakınında bulunan başka bir haneye kadar götürüyor ve onlara teslim ediyordu. Bu şekilde zincirleme devam ediyor, bizde o hane örnekleme giriyorsa F1, F2, girmiyorsa F4 mülakat formunu uygulayarak devam ediyorduk. Tabii bu arada vakit açısından fazla kayba uğramamak amacıyla, çalışma arkadaşım ile ayrılıp, birbirine yakın iki ayrı haneye dağılıyor, sonra tekrar buluşup yolumuza devam ediyorduk. Uzak olan yerlere ise otomobil, traktör ile götürülüyorduk.

Bu şartlar altında gerçekleştirdiğimiz mülakat uygulamalarında, kişiler ile aramızda hiçbir sorun çıkmadığı ya da görüşememe gibi bir durum olmadığı için yedeklere hiç başvurulmadı. Bunlarla birlikte toplam 48 hane F4 formu uygulanmış oldu. Ancak yapılan mülakatlar içerisinde, iki hanenin erkeklerine eşleri olmadığı için, sadece F1 mülakatı yapılmıştır. Ayrıca sahada kaldığımız sürece her Pazartesi ilçeye gidiyor, örnekleme giren Muhtarlarla görüşüyorduk. Çünkü bu gün ilçenin pazarı kuruluyor, bütün muhtarlar da sorunlarını iletme ve toplantıya katılmak amacıyla, kaymakamlık binasına geliyorlardı. Biz de bu fırsatı değerlendirmeye çalışıyorduk. Yine burada da, yedek listesine başvurmamızı gerektirecek herhangi bir terslikle karşılaşmadığımız için, bunları kullanmaya da gerek kalmadı.

Araştırma süresi içerisinde bir günümüzü ise, köyümüzün bağlı olduğu ilde yani Manisa'da geçirmeyi düşündük. Burası çok temiz şi-

rin ve hoş bir şehirdi. Sipil dağının eteklerinde kurulmuş olması, ayrı bir büyüleyicilik katıyor ve belki de o heybetli dağı bu kadar yakından görmek beni şaşırtıyordu. Ağlayan kaya Niobe'yi, Müzesini, pazarını ve giyim mağazalarını dolaşarak hoş bir gün geçirmiştik. Bütün bunların sonucunda köye dönüp son eksikleri de tamamladıktan sonra, 10 Ağustos 1997'de İstanbul'a gelerek 18 günlük bir çalışmayı da bitirmiş bulunuyorduk.

7- Verilerin Gruplandırılması

Bu aşamada mülakat kontrolü, kodlama, verilerin bilgisayara girilmesi yer alıyordu. İlk önce, sahada yapılan görüşmeler sonucunda oluşturduğumuz mülakatlardaki hatalar düzeltildi. Bunu önce kendimiz yapıp sonra da başka gruplarla değiştirerek birbirimizinkini kontrol ettik. Ardından bütün bu bilgileri, sözel halden sayısal hale çevirerek kodladık. Geçen seneki kod formunu esas almak koşuluyla, bunun üzerinde köylerimizin genel özelliklerine göre ayarlamalar yapıp, Matbaaya gönderilerek basılması sağlandıktan sonra, mülakatlardaki bilgiler yönerge denilen cevap anahtarı yardımıyla kod formlarına işlendi. Bunlar da bittikten sonra, kontrolleri yapılarak bilgisayara girilmeye başladı. Ancak görüşme yapılan haneler içerisinde, çok eşli evlilik modeli sergileyen ve örnekleme dahil olan iki aile olduğu için, bunlarda H.B'nin iki eşiyle ilgili bilgiler F2 kod formlarına aktarılmıştır. Dolayısı ile bu formun adedi 58'den 60'a yükselmiş olup, bilgisayara da bu şekilde işlenmiştir. Kod numarasının yanına 1 konularak farkı anlatılmaya çalışılmıştır.

8- Tasnif ve Döküm

Bilgisayara girilmiş olan F1-F2 ve F4 bilgileri kontrol edilerek, bitirenler arasında kura yöntemiyle printir'dan çıktı alma sırası belir-

lendi. Eldeki bilgilerin ana ayırımı ise, Hane Başkanlarının medyan yaşlarına göre yapıldı.

Bizim köyümüz için median yaş 46 idi. Dolayısı ile Genç HB olarak -46; Yaşlı HB olarak ise +47 kabul edilmiş oluyordu.

9- Taktim ve Tablo Yapma

Verilerin tablolara işlenebilmesi için, çalışmayı birlikte yürüten kişiler arasında F1 ve F2 tercihi yapılmalıydı. Bu da yine iki kişinin kendi içinde yapacağı kura sonucu belirlendi.

Çıktılardaki bilgiler tablolara aktarıldıktan sonra sıra %, mean, median hesabına geldi. Bunlar içerisinde bazı tablolarda % 100.0'e tamamlanamayan ve altına not düşülerek bırakılanlar olduğu gibi bazı meanler de açık hesap yöntemiyle bulunmuştur. Ayrıca tablolarda karşılaşılan ve sayıca fazla frekansa sahip olan "Diğer" kategorilerinin içeriği yazıda yeri geldikçe ayrıntılarına inilerek açıklanmıştır.

Ayrıca özel amaçlı tablolar ile göze daha hoş görünerek, sayıların sıkıcılığından bizi kurtaran grafikler de, verilerin bir başka takdim şeklini oluşturmaktadır.

10- Yazıyla Anlatım

Bu kısım şimdiye kadar yapılan bütün faaliyetlerin ,yani sahaya gitmeden önce ve geldikten sonraki özverili çabanın sunuluş biçimi ifade etmektedir.

Ayrıca yazı içerisinde örnek vermek ya da herhangi bir olayı anlatmak için de olsa kişi adlarına yer verilmemiştir. Çünkü önemli olanın gerekli mesajı aktarmaya çalışmak olduğu düşünülmüş, onların kişisel haklarına ise, saygı göstermek esas alınmıştır.

Araştırmanın başlangıcından bitimine kadar geçen aşamalar içerisinde, acı tatlı, pek çok olay yaşanmasına rağmen hepsini aktarabilme imkanına sahip olunamadığı için burada beni en çok etkileyen iki anıya yer verilecektir.

**SAHA
ANILARI**

KÖPEK KORKUSU...

Köye gitmeden önce aklımı kurcalayan ve beni tedirgin eden şeyler arasında köpekler ile haşaratlar neredeyse ilk sırayı alıyordu. Çünkü her ikisi karşısında da kendimi savunmasız hissederim. Fakat köpekler eğer kıyaslama yapacak olursam daha da ön planda yer alıyordu. Bu nedenle onların dikkatini çekmemek ya da böyle bir durumla karşılaşılırsa neler yapmak gerektiği konusunda birkaç şey düşünmeliydim. Aklıma ilk olarak gelenler ise birkaç kişiden duymuş olduğum taktiklerdi. Örneğin bir köpeğin yanından geçerken mümkün olduğunca sakin, soğukkanlı davranmak ve heyecan ya da telaş gibi herhangi bir belirti göstermemek gerekirmiş. Aksi taktirde kişinin hissedemediği ama köpeklerin kolayca farkedebildikleri bir koku salgılanır ve onları peşimize düşürürmüş...

Bir de eğer hızla yaklaşan, üzerimize doğru gelen köpeği fark ettiğimizde hemen yere çökmeliymişiz, o zaman bize zarar veremezmiş... Tabii bunlar söylenmesi kolay olan şeyler ama böyle bir durumda bırakın yere çökmeyi ilk aklıma gelen şey kaçmak olur herhalde... sonra da sorunu düşünemiyorum tabii...

İşte bütün bu düşünceler içerisinde dereçiftlik köyüne gittiğimde, gördüğüm manzara beni çok mutlu etti. Çünkü etrafta hiç köpek yoktu. Daha sonra bunun sebebinin, bütün işi nedeniyle tarla damlarına giden insanların köpeklerini de yanlarına almaları olduğunu öğrendim. Tabii bu durumda hayal kırıklığına uğradım, ama sağolsunlar köy halkı bana bu konuda çok anlayış gösterip yardımcı oldular ve ben de saha çalışmamı rahatlıkla gerçekleştirebildim.

Fakat bu günler içerisinde bir akşam, kaldığımız öğretmen lojmanının yakınındaki bir evde oturan ve bize daha önce yiyecek getirmiş

olan kişinin boşalan tabaklarını geri götürmek amacıyla çalışma arkadaşım Gül, ben ve muhtar beyin küçük kızı Elif hep birlikte oraya doğru ilerliyorduk. İçindeki tabaklar ile birlikte tepsiyi tutan Gül önde, Elif ve ben ise arkadaydık. Bu evin bahçesinde irice bir köpek beslendiğini biliyorduk. Ama "hiç sesi çıkmadığı için, herhalde uyuyordur hem böyle olmasa bile kesin bağlıdır" diye düşünüp, yine de tedbiri elden bırakmamak için oldukça sessiz ve yavaş bir şekilde hareket ederek, evin bahçesinin önüne geldik. Bahçeden içeri ilk adım atan önde gitmesi dolayısı ile Gül'dü. Ama o buraya ayak basar basmaz köpeğin sesi duyulmaya başladı. Biz ise nasıl olsa bağlıdır deyip sakin olmaya çalışıyorduk. Fakat ses gittikçe yakından ve yüksekçe gelmeye başlayınca köpeğin bize doğru koştuğunu farkettilik. Tabii ben bunu duyar duymaz bütün yapmam gerekenleri unutup, kaçmaya başladım. Ancak ne zaman arkamı döndüm ne zaman hareket ettim, nereye gidiyorum hiç düşünmeden koşuyordum. Elif de benim elimden tuttuğu için, onu da koşturuyordum. Bir an, Gül'ün elinde tepsi olduğunu ve arkada kaldığını hatırladım. Dönüp arkama baktığımda elindeki tepsiyi bırakmamakta oldukça kararlı bir şekilde kaçmaya çalıştığını gördüm. Dönüp ona yardım etmeyi istememe rağmen kendimi frenliyemiyordum. Öyle korkmuştum ki, köpeği bir adım arkamda hissediyordum.

Sonunda bizim sesimizi duyarak yardım edip köpeği tuttular. Böylece kâbus sona ermişti. Ama Gül, onu bırakıp kaçtığım için sonra bana çok sitem etti. Bense o anda ne yaptığımın zaten farkında değildim ki... sadece koşuyordum...

Bu nedenle, artık o evin önünden her geçişimde olayı hatırlıyor, hane halkından birisiyle görüşmem gerektiğinde önce sesleniyordum. Onlar da hemen köpeği tutmak için aşağıya iniyor ve "korkma zarar vermez" diyorlardı. Ama gelin de beni inandırın artık...

YEMEK DOLU SİNİLER...

Saha çalışması için 3. kez köye gittiğimizde, çalışma arkadaşım olan Gül ve ben uzunca bir süre burada kalmayı planlıyorduk. Fakat bu süreyi herhangi bir ailenin yanında geçirmeyi, onlara rahatsızlık vermemek ve daha rahat çalışabilmek amacıyla pek düşünmüyorduk. Köyün öğretmeni ise, yaz tatili nedeniyle memleketine gittiği için, lojmanı da boşalmıştı. Zaten daha önce öğretmen bey ile yaptığımız konuşmada, bu lojmanda kalabileceğimize dair bize söz vermişti. Bundan ötürü, köye gittiğimiz zaman hemen buraya yerleşebildik.

Artık her sabah erkenden kalkıyor, mülakat yapmak üzere tarla damlarının yolunu tutuyorduk. Ama buralara geç gittiğimiz ya da oradan erken döndüğümüz zamanlarda etrafımızda oturan ve yakın diyalog içinde olduğumuz kişiler, hem misafirlğe gelmek hem de yaptıkları yemeklerden bize de getirmek için lojmana uğruyorlardı. Kocaman bir sininin içinde, en az 3-4 çeşit yiyecek bulunuyordu. Özellikle bir gün yine böyle bir sini içinde yemekler geldi. Biz de Gül ile birlikte bunların hepsini yedik. Çünkü acıkmıştık. Aradan bir 10-15 dakika ancak geçmişti ki, başka bir kişi elinde sini içinde yine çok sayıda yiyeceklerle lojmana geldi. Oysa biz biraz önce karnımızı doyurmuştuk, ama bunu ona söyleyemezdik çünkü kırılmasını istemiyorduk. tabii büyük bir sevinçle onu içeriye davet edip, getirdiği yemekleri yemeye başladık. Ama zorlanıyorduk. Bu durumdan kurtulmak için onun da bizimle birlikte sofraya oturmasını rica ettik. Fakat o bütün bunları bizim için getirdiğini ve hepsini yemeden oradan kalkmamamız gerektiğini söyledi. Dolayısı ile bu yol işe yaramamıştı. Sıra sohbet ederek oyalanmaya gelmişti ki, o bunu da istemiyor siz yemeğinizi bitirin sonra bol bol konuşuruz diyordu. Hiçbir çıkar yol yoktu... yanımızda olduğu için hem iştahla yemeli hem de hepsini bitirmeliydik. Nihayet büyük zorluklarla bunu başardık. Bu şekilde onu çok memnun etmiş ve kırılmasını engellemiştik. Ardından çok teşekkür ederek onu uğur-

ladık. Ama kapıyı kapatır kapatmaz, Gül ile birbirimize bir süre hiç bir ifade belirtisi olmadan öylece baktık. Çünkü miğdemiz rahatsızlanmıştı. Sonra bir daha ömür boyu yemek yemeyeceğimize dair tam karar alıyorduk ki, tekrar kapı çalındı: Tahmin edin bakalım kim? Tabii ki, elinde yemek dolu bir siniyle gelen ve bize içtenlikle gülümseyen bir kişi daha...

BÖLÜM III

Saha çalışmasının yapıldığı Dereçiftlik köyü'nden bahsetmeye geçmeden önce, bu köyün bulunduğu bölge, il ve ilçe hakkında genel bilgiler vermenin yararlı ve tanıtıcı olacağı düşüncesiyle, Ege Bölgesi'nden daha sonra da Manisa ili ve Gördes ilçesi'nden söz etmeyi uygun buldum. Şimdi bunları sıra ile görelim...

EGE BÖLGESİ

"Ege Bölgesi Türkiye'nin batısında yer almakta olup, 79140 km²'lik bir alana sahiptir. Kuzeyde Edremit Körfezi kıyılarından başlayarak, güneyde Köyceğiz Gölü ağzı yakınlarına kadar uzanır. Güneydoğuda Akdeniz Bölgesi komşu olur, doğuda iç Anadolu'ya doğru girer ve Kuzeydoğuda Marmara Bölgesi'ne bitişir. Ege Bölgesi kendi içinde Ege Bölümü ve İç-Batı Anadolu Bölümü olmak üzere ikiye ayrılır" (Aksakal 1987:99).

Saha çalışmasının yapıldığı Dereçiftlik köyünün bağlı bulunduğu il olan Manisa ise Ege Bölümü'nde yer almaktadır.

MANİSA İLİ

TARİHÇE

"Sipyi dağı'nın kuzey eteğinde ve eski sipylos kentinin batısında mağnetler tarafından kurulan kentin adına, kurucularına izafen Mağ-

nesia Upo Sipylos adı verilmiştir. Bu adın sonundaki sipylos kelimesi, yakınındaki dağın veya eski kent sipylos'un adından alınmış olsa gerektir. Çok sonraki yıllarda Sandikkale mevkiinde mağnesia adında ikinci bir kent kurulduktan sonra, mağnesia upo spylos'a eski mağnesia anlamında Palai Mağnesia adı verilmiştir.

Şemsettin Sami'nin "Kamusal Alemi" adlı eserinde eskiden Manisa'nın civarında mıknatıslı demir madeni bulunduğu ve Yunan dilinde de mıknatısa mağnites denildiğinden söz edilmekte olup, mağnesia adının kökeninin de buradan geldiği düşünülmektedir.

Şehrin adı zaman içinde uğradığı değişiklikler sonucunda günümüzde kullanılan Manisa haline dönüşmüştür" (Yurtoğlu 1994:22-23).

"Manisa'nın kurulduğu yer ile kuruluş tarihi kesin olarak belli değil ise de, mevcut bazı bilgilerin yardımı ile bunların gerçeğe yaklaşık olarak tespiti mümkündür. Yapılan araştırmalar sonucunda eski ve ilk mağnesia şehrinin bulunduğu yerin, bugünkü Manisa şehrinin birkaç km. kadar doğusundaki Kırtık Deresi yakınlarında ve civarındaki alanlarda olduğu kabul edilebilir. Burası ilk mağnesia'nın kurulduğu yer olup sonradan sandikkale dağına ikinci ve yeni bir mağnesia kendi daha kurulmuş ve bu iki kent tarih sahnesinde bir süre birlikte yaşamıştır. Daha sonraları bu ilk ve birinci mağnesia bir deprem sonucu yok olmuş, ama diğeri bundan zarar görmeyerek yaşamına devam etmiştir. Bizanslılar zamanında buraya kale ve surlar inşa edilmiş, yine onlar zamanında kentin buradan aşağıya, bugünkü yerine doğru indirilmesi hareketi başlatılmıştır. Bu saruhanlılar zamanında da devam edip, Osmanlılar döneminde ise büyük çapta tamamlanmıştır" (Yurtoğlu 1994:19-20).

NÜFUS

"Manisa, nüfus varlığı bakımından Türkiye'nin önemli illeri arasında yer almaktadır. 1990 genel nüfus sayımı sonuçlarına göre, 1.154.418 olan nüfusu ile il; ülke genelinde 9. sırada yer almaktadır. İlin yüzölçümü 13.810 km²'dir. Cumhuriyetin kuruluşundan sonra 1927 yılında yapılan ilk nüfus sayımında, 372.558 olan Manisa nüfusu, 1990 genel nüfus sayım sonuçlarına göre, % 210 artış göstererek 1.154.418'e ulaşmıştır. Manisa'nın nüfus artış hızı Türkiye genelinin altında kalmaktadır. 1927-1990 yılları arasında Manisa'nın nüfusu % 210 oranında artarken, Türkiye için bu oran % 317 olmuştur. II. Dünya Savaşı yıllarında 1940-1945 arası erkeklerin büyük çoğunluğunun askere alınması nedeniyle, normalde Türkiye ortalamasının altında kalan nüfus artış hızı daha da yavaşlayarak çok düşük düzeyde gerçekleşmiştir. Cumhuriyetin kuruluşundan bu yana istisna olarak 1960-1965 genel nüfus sayımlarında Manisa yıllık nüfus artış hızı, Türkiye ortalamasının üzerine çıkmıştır. Gerçekleşen bu istisna artışta, 1950-1960'lı yıllarda Balkan Ülkelerinden göç eden soydaşların fazla oranda iskan edildiği illerden birinin Manisa olması büyük rol oynamıştır.

Cumhuriyetin kuruluşundan günümüze kadar Manisa nüfus artış hızının Türkiye genelinin altında gerçekleşmesi, Manisa nüfusunun sosyo-ekonomik, kültürel yapısının sonucudur.

Manisa son 20 yıl dışında nüfusun sosyo-ekonomik yapısı bakımından kendine özgü özellikleri bulunan bir tarım ili görünümündedir. Yerleşik tarım üretimi, yüksek nüfus yoğunluğu ile birlikte aile başına düşen küçük toprak parçalarında yapılagelmektedir. Yüksek nüfus yoğunluğuna sahip yerleşim birimlerinde, küçük ölçekli arazilerde yapılan tarımsal üretimin, gelecekte artan nüfusun ihtiyacını karşılamayacağı endişesi ve il'de yaşayan nüfusun bilinçliliği, nüfus artış hızının çok yüksek düzeylerde gerçekleşmesini önlemiştir" (Manisa '95 1995:30).

COĞRAFİ KONUM

"Manisa ili, Türkiye'nin batısında yer almakta olup, il topraklarının büyük bölümü Gediz havzası içinde, küçük bir bölümü de kuzeybatıda Ege (Bakırçay) Havzası içinde bulunmaktadır. Manisa, coğrafi olarak 27 08° ve 29 05° doğu boylamları ile 38 04° ve 39 58° kuzey enlemleri arasında yer alır. İdari yönden, doğudan Uşak ve Kütahya, batıdan İzmir, kuzeyden Balıkesir, güneyden Aydın, güneydoğudan Denizli illeri ile çevrilidir. İl'in yüzölçümü 13.810 km²'dir.

İl doğal açıdan ise, kuzey ve kuzeydoğudan Demirci dağları ve uzantıları, doğudan Kula-Gördes-Uşak platoları, güneyden Bozdağlar, batıdan Spil dağı, Yamanlar dağı uzantıları, Menemen Boğazı ve Yunt dağı uzantılarıyla sınırlanmış durumdadır. İl toprakları çok büyük bir ağırlıkla dağlar ve platolardan oluşmuştur.

İl'in uç noktaları doğuda Selendi-Kürkçüköyü, batıda Merkez İlçe-Düzler köyü, kuzeyde Soma Türkali köyü, güneyde Sarıgöl-Aşağıkızılcukur köyü'dür. İl'in merkez ve 15 ilçesine ait yüzölçümü ve ortalama yükseklik değerleri aşağıdaki tabloda verilmiştir.

İLÇENİN ADI	YÜZÖLÇÜMÜ (Km ²)	YÜKSEKLİK
İl Toplamı	13810	---
Merkez	2125	71
Ahmetli	310	83
Akhisar	1754	93
Alaşehir	977	189
Demirci	1233	850
Gölmarmara	226	155
Gördes	769	650

İLÇENİN ADI	YÜZÖLÇÜMÜ (Km ²)	YÜKSEKLİK
Kırkağaç	543	180
Köprübaşı	283	250
Kula	960	720
Salihli	1302	111
Sarıgöl	423	320
Saruhanlı	898	43
Selendi	751	525
Soma	826	200
Turgutlu	430	78"

(Manisa '95 1995:17).

İKLİM VE BİTKİ ÖRTÜSÜ

"Manisa il'inde Akdeniz iklimi ile beraber İç Anadolu'nun karasal iklim özellikleri egemendir. İl, bulunduğu coğrafyanın özelliklerinden dolayı, batı doğu doğrultusunda toprak, jeolojik ve morfolojik yapı, iklim durumu itibariyle farklılıklar gösterir. Bu farklılık bitki örtüsünde de değişiklikler yaratır. Dağ kütlelerinin deniz etkisini kesmesi, yer yer Akdeniz İklimi ve karasal iklim, bitki türlerinin içiçe bulunmasına yol açmaktadır. Yükseltiye bağlı olarak ova bitkileri, makiler kuraklığa dayanıklı ve sürekli yeşil kalabilen, Akdeniz bitkileri ve ormanlar sürekli bir yayılma göze çarpar. Ormanlar genelde 1000 m. üzerindeki yüksekliklerde topluluklar halinde bulunur" (Manisa '95 1995:25).

EKONOMİ

"Pamuk, tütün, üzüm il'in en başta gelen gelir kaynaklarıdır. Ağaçsı bitkiler tarımı, Manisa ilinde önemli bir yer tutar. Bunlar içerisinde-

de Güneş Damlası ve Sultaniye adlı kurutulmaya elverişli çekirdeksiz üzümleri çok ünlüdür. Zeytinciliği de yaygın olmakla beraber yeraltı kaynakları bakımından da zengindir. Özellikle soma yöresinde çıkarılan linyit yatakları, kamu ve özel kesimce işletilmektedir. Salihli yakınlarında ise altın olduğu ortaya çıkarılmıştır. Bunların dışında Kula-Turgutlu yörelerinde çok önemli olan uranyum yatakları da bulunmuştur" (Aksakal 1987:13-14).

TURİZM

Efsaneler kenti olarak bilinen Manisa'nın buraya gelen turistler tarafından çok ilgi çeken bir-iki simgesine yer verebilmek için bunların ilki olan Kybele'den başlamayı uygun buluyorum.

KYBELE

"Manisa'nın güneydoğusunda, Manisa-Turgutlu karayolunun 7.km'si üzerinde, Akpınar alanında yer alan Kybele yontusu, birçok uygarlık ve kültürlerde değişik adlarla anılıp, sonuçta yine aynı isimde karar kılınmıştır.

Kayaya kazılmış olan yontu 8-10 m. yükseklikte olmasına rağmen, birçok kaya kabartmaları gibi doğal etkenlerle bozulmuştur. Çok tahrip olan başı dışında oturan, figür detayları ile bütünüyle görülebilmektedir. Başının sağında kare şeklindeki bir bölümde, belirsiz dört Hitit hiyeroglif yazıtının izleri bulunur.

Hititler, Batı Anadolu'daki Assuwa Ülkesine yaptıkları askeri seferler sırasında, Spil Dağı'nın kuzeybatı yamacına, ana tanrıça Kybele'nin oturan, bir tasvirini yapmışlar ve ona taptıklarını göstermişlerdir.

AĞLAYAN KAYA NİOBE

Efsaneler kenti Manisa'nın, simgelerinden biri olan ve halkın Ağlayan Kaya dediği, bu doğal oluşum için, duygusal söylenceler en eski çağlardan bu yana ağızdan, ağıza günümüze kadar ulaşmıştır.

Mitolojideki efsaneye göre; Niobe, Yarikkaya'da Manisa'nın ilk yerleşimini kuran, kral Tantalos'un kızı ve Amphion'un karısıydı. Yedi oğlu ve yedi kızı oldu. Doğurganlığından çok gurur duyuyor, Apollon ile Artemis'ten başka çocuğu olmayan Leto'yu küçümsüyordu. Leto, uğradığı hakareti karşılıksız bırakmalarını çocuklarından istedi. Onlar, Spil dağında Niobe'nin bütün çocuklarını okla öldürdüler. Niobe'nin acısı o kadar büyük oldu ki, Zeus onu, dileğine uyarak, Spil dağı eteklerinde bir kayaya dönüştürdü. Yakından bakıldığında sadece bir kaya parçasını andırmasına rağmen, uzakta durulduğunda, başını eğmiş ağlayan bir kadın seçilebilir" (Manisa '95 1995:283-284).

GÖRDES İLÇESİ

TARİHÇE

"Lidya tarihine ait bazı haritalarda Gördes'in adı Julia Gordos olarak gösterilmektedir. Bizans döneminde Gördes, Guardez olmuş ve aşağı yukarı buraya Türklerin, gelmesine kadar devam etmiştir. Saruhan beyliği zamanında ise bu Koritör olarak değişmiş, 18. ve 19. yy'da da Görduş şeklinde kullanılmıştır. Cumhuriyetin ilk yıllarından sonra, yeni yazıya geçişle birlikte yaklaşık olarak 1930'lardan itibaren bugünkü adına kavuşmuştur.

Gördes halkının ataları ise, bütün Anadolu ve Rumeli Türkleri gi-

bi Oğuzlardır. Anavatanları ise Ortaasya, Türkistan ve horasan illeridir. O zamanın dünyasında, büyük bir topluluk olan Oğuz Türkleri'nin çoğunluğu hayvancılıkla geçinen, aynı yerde devamlı olarak ikamet etmeyen ve bir büyüğün reisliği altında çadırlarıyla göçüp gezen topluluklar, kabileler ve aşiretlerdir. 10.yy'ın sonlarından itibaren anavurtlarından batıya ve Anadolu'ya doğru göçmeye, yaylalara, mera kenarlarına yerleşmeye başlamışlardır. Bunlar içerisinde, Gördes yöresine gelenlerden ziraat ile uğraşanların Gördes çevresindeki dağlık arazide mera ve su kenarlarına yeni yerleşim yerleri, köyler kurarak yerleştikleri; hayvancılık ile ilgilenenlerin ise yine bu çevrede fakat, çadırlarda yaşayıp daimi olarak bir yerde ikamet etmeden hayatlarını devam ettirdikleri görülmüştür. Fakat bu şekilde geçen uzun bir süreden sonra onlar da mevcut köylerden birini ya da yeni yerleşim yerlerinde, köyler oluşturarak buraları mesken edinmişlerdir. Yeni kurulan köyler arazinin şekline ya da kendilerinin bağlı oldukları aşiret reisinin adına göre isimlendirilmiştir." (Yurtoğlu 1993:15-18).

Gördes ilçesi Kum Çayı (Fotoğraf:1) ile Kepez dağı arasında olup, bu dağın doğu yamaçlarını boydan boya kaplıyordu." 1921 yılının Mayıs ayında Yunanlılar tarafından, tamamen yakılmasından sonra Gördes'in yerinin değiştirilmesi gündeme gelmiş, şehrin çayın karşı tarafındaki sırtlarda kurulması düşünülmüştür. Fakat o zamanın imkansızlıkları nedeniyle bu bir süre daha gerçekleştirilemedi. Halk ise bu durum karşısında yanan evlerinin ayakta kalan duvarlarından yararlanıp mümkün olduğunca aynı, yerlerde evlerini bir an önce yapmaya başladı. 1930'lu yıllara kadar halkın olağanüstü gayretiyle ve hiçbir yardım görmeden şehir eskisine yakın hale getirilmişti.

1935 yılından sonra ise bazı evlerin duvarlarında hafif çatlaklar görülmeye başladı. Evler ahşap olduğundan geceleri, hafif çatırtılar ve gıcırtilar duyuluyordu. 1940 yılından itibaren ise çay kenarlarına yakın mahallelerin evlerinde heyelan, bütün açıklığıyla görülmeye baş-

landı. Buralardaki evler, çaya doğru kayıyor, bazıları bölünerek yarısı birkaç metre aşağıda diğer yarısı ise yukarıda kalıyordu. Zamanın hükümeti bu heyelan ile ilgilenmeye başladı. Birkaç yıl boyunca jeologlar, mühendisler gelip incelemelerde bulundular. Sonuçta Gördes'in altında killi tabakaların bulunduğu, çaya doğru çok meyilli olan bu kil tabakalarının arasına işleyen suyun da etkisi ile, üst kısımların çaya doğru kaydığı tesbit edildi. Bu nedenle Gördes'in başka bir yere nakli zorunlu hale geldi. Bunun için hükümet tarafından şimdiki yeni Gördes'in bulunduğu yer tespit edildi. Buraya "Taşcak Harman" denirdi. Batı eteklerinde murt denen fundalık orman olduğundan "Murtluk" adını taşırdı. Sonunda T.B.M.M.'den çıkan bir kanunla Gördes'in buraya nakline karar verildi.

İlk önce resmi daireler yeni yerleşim bölgesine taşındı. Halkın burada ev edinebilmesi için, Devlet ve Belediye her türlü yardımda bulunuyordu. İlçenin kurulmasında ve nakli sırasında 1950-1960 en yoğun yıllardı" (Yurtoğlu 1993:103-105).

Şimdi ise Eski Gördes taş yığınları ile dolu bir harabeden ibarettir (Fotoğraf:2). Ayakta kalan tek bina Pazar camiidir. (Fotoğraf:3).

Yeni Gördes ise halkın ihtiyaçlarına cevap verebilecek modern ve güzel bir şehirdir (Fotoğraf:4,5).

NÜFUS

Gördes ilçesinin nüfusunu Genel Nüfus sayımı sonuçlarına göre yıllara bağlı olarak şu şekilde verebiliriz:

Gördes İlçesi

Yıl	Toplam	Erkek	Kadın	
1975	42314	21003	21311	(1975 Manisa İli Genel Nüfus Sayımı 1979:8)
1980	45526	22465	23061	(1980 Manisa İli Genel Nüfus Sayımı 1983:8)
1985	49314	24302	25012	(1985 Manisa İli Genel Nüfus Sayımı 1988:9)
1990	38853	19195	19658	(1990 Manisa İli Genel Nüfus Sayımı 1993:29)

Gördes İlçesi Şehir Nüfusu

Yıl	Toplam	Erkek	Kadın	
1975	7909	4003	3906	(1975 Manisa İli Genel Nüfus Sayımı 1979:7)
1980	8402	4243	4159	(1980 Manisa İli Genel Nüfus Sayımı 1983:7)
1985	9246	4613	4633	(1985 Manisa İli Genel Nüfus Sayımı 1988:8)
1990	9767	4813	4954	(1990 Manisa İli Genel Nüfus Sayımı 1993:29)

Gördes İlçesi Köy Nüfusu

Yıl	Toplam	Erkek	Kadın	
1975	34405	17000	17405	(1975 Manisa İli Genel Nüfus Sayımı 1979:8)
1980	37124	18222	18902	(1980 Manisa İli Genel Nüfus Sayımı 1983:8)
1985	40068	19689	20379	(1985 Manisa İli Genel Nüfus Sayımı 1988:9)
1990	29086	14382	14704	(1990 Manisa İli Genel Nüfus Sayımı 1993:29)

Bunların dışında Gördes ilçesindeki kaymakamlık binasından elde edilen 30 Kasım 1997 tarihinde yapılmış kesin olmayan genel nüfus sayımı sonuçları ise şöyledir:

Gördes İlçesi toplam nüfus : 37.716

Gördes İlçesi toplam şehir nüfusu : 10.549

Gördes İlçesi toplam köy nüfusu : 21.914

Görüldüğü gibi köy nüfusu azalmış, şehir nüfusu ise çoğalmıştır.

Bu bilgilerin ardından Gördes İlçesine dair genel bilgilere geçilebilir.

COĞRAFI KONUM

"Gördes İlçesi Ege Bölgesinde yer almakta olup Manisa iline bağlıdır ve kuzeydoğusuna düşmektedir. İlçenin doğusunda, Demirci ve Köprübaşı, güneyinde Salihli, batısında Akhisar, Kuzeyinde ise Balıkesir iline bağlı Sındırgı ilçesiyle komşudur.

İlçenin yüzölçümü 769 km² olup Deniz seviyesine 650 m. yükseklikindedir. Toprakları ise küçük akarsu vadileriyle yarılmış bir yayla görünümündedir.

İKLİM

İlçede yazlar sıcak ve kurak, kışlar ise ılık ve yağışlı geçerek Akdeniz iklim özelliğini sergilemektedir.

BİTKİ ÖRTÜSÜ

İlçenin bitki örtüsü ormanlardan oluşmakta olup, toplam alanının % 45'i gibi önemli bir yerini işgal etmektedir.

EKONOMİ

Gördes ilçesinin sosyal yaşantısı iş ve çalışma hayatı komşu ilçeler ve özellikle İzmir İl'i ile bağlantılıdır. İlçenin en temel geçim kaynağı tütüncülüktür. Ekonomisinde tarım önemli bir yer tutmaktadır. % 85'i tarımla uğraşmakta, geçimini bundan sağlamaktadır. Son yıllarda ise halı dokumacılığı ön plana çıkmaya başlamıştır.

ULAŞIM

İlçe Manisa iline 109 km mesafede olup, asfalt karayolu ile bağlantılıdır" (Manisa '95 1995:43-44). İlçe küçük olduğu için herşey birbirine çok yakındır: Kaymakamlık binası (Fotoğraf:6), merkez ilçe belediyesi (Fotoğraf:7), kütüphane (Fotoğraf:8), sinema (Fotoğraf:9) Pazar (Fotoğraf:10-11), PTT, Jandarma vb. bundan dolayı ilçe içinde gidilmek istenen yere genelde yaya olarak ulaşıyor. Ama ilçe ile köyler arasına gidiş-gelişler ya traktör ya da otomobiller ile gerçekleştiriliyor. Hatta çalışma arkadaşım ve benim en çok zorlandığımız konuların başında ilçe içinde bir minibüs veya taksi işlememesi geliyordu.

Saha araştırmamızı gerçekleştirdiğimiz Dereçiftlik köyüne ulaşabilmek için bağımsızca hareket edebileceğimiz hiçbir seçenek yoktu. Mutlaka kaymakamlık binasına uğrayıp her defasında bize bir araç ayarlamaları için ricada bulunmamız gerekiyordu. Tabii biz bunu uygun bulmuyorduk. Çünkü her ne kadar bize sıcak ve anlayışlı, davranıyorlarsada sonuçta bu bizim işimizdi onları ise başka çaremiz olmadığı için sürekli rahatsız etmek zorundaydık. Kaymakamın yazı işleri müdürüne bu durumu söylediğimizde ilçeden ve köylerden böyle bir talep gelmediği için düzenli ve sabit bir vasıtaya gerek duymadıklarını belirtti.

Bütün bu bahsedilenlerin ardından verilen bilgiler doğrultusunda IV. Bölüm hazırlanmış olup burada Dereçiftlik köyünün genel yapısı hakkında tanıtıcı bilgiler verilmeye çalışılmıştır.

BÖLÜM IV

DEREÇİFTLİK KÖYÜ

TARİHÇE

Köyün tarihçesi ile ilgili olarak kayıtlara geçmiş kesin bir bilgi olmamakla birlikte anlatılanlara göre Cumhuriyetin ilanından sonra kurulmuş olan bu köye ilk olarak 4 ayrı ev inşa edilmiş olup, bu evlerde Gördes ilçesinden gelerek buraları sahiplenmiş olan ağalara, hizmet edenlerin oturduğu söylenir. Daha sonra buranın sahipleri köyü satmaya karar verince onların adına çalışan bu hizmetliler biraraya gelerek burayı satın alırlar ve böylece "Dereçiftlik" köyü kurulmuş olur. Köye bu adın verilme sebebinin kökeninde eskiden burada bir derenin bulunuşu ve büyük çiftliklerin olması yatar. O zamanlar geçim kaynağı hayvancılık olan köy zamanla bu hayvanların ölmesi, satılması gibi nedenlerle tarıma öncelik vermeye başlar ki, burada tütünün özel bir yeri vardır, gittikçe de, sadece tütün üretiminde yoğunlaşarak günümüze kadar gelinmiştir. Dere ise işlevini kaybetmiş ve çöplerin atıldığı bir yer durumuna dönüşmüştür.

Bu köyde yaşayanların kökenleri, dinî inançları, dili kullanma özelliklerinden söz etmenin yararlı olacağı düşüncesiyle bunlar için kısa başlıklar oluşturulmuştur. İşte bunlardan ilki;

KÖYDE YAŞAYANLARIN ORİJİNERİ

Gördes İlçesi ve köyleri ile ilgili kaynaklara bakıldığında bunların orijinlerinin Yörük olduğu anlaşılır. "Yörük: Oğuz soyundan gelme, göçebe Türklere verilen isimlerden biridir" (Yeni Hayat Ansiklopedisi 1979:3367). Ancak dereçiftlik köyündeki insanlara bunu sordüğümüzde kendilerinin, uzun yıllardır aynı yerde yaşadıklarını dolayısı ile buranın yerlisi olup göçebelikle ilgilerinin olmadığını söylemişlerdir.

KÖYDE YAŞAYANLARIN DİL-DİN-MEZHEP ÖZELLİKLERİ

Dereçiftlik köyündeki insanların hepsi müslüman olup "İslamiyetteki dört sünni mezhepten biri olan Hanefi mezhebine mensupturlar" (Büyük Ansiklopedi 1990:2084).

Dil olarak hepsi Türkçe konuşur fakat bazı kelimelerin anlamları ve söyleniş tarzları yöreye özgü olup değişir. Bunlara dair çok sayıda örnekler verilebilir şöyle ki;

Aba = Abla

Alcem = Alacağım

Bugdey = Buğday

Domata = Domates

Eğmek = Ekmek

Garı = Gayrı

Gönek = Gömlek

Gelcem = Geleceğim

Hinci = Şimdi

Horhoş = Sarhoş

İpey = Epey

İlimon = limon

Padılcan = Patlıcan

Urya = Rüya

Yapıverem = Yapayım

Şimdiye kadar kelimelerin nasıl telaffuz edildiğini gördük. Bir de bu yörede kullanılan kelimeler ile bunların anlamlarına göz atalım.

Arı = Temiz

Arıtmak = Bulaşık Yıkamak

Aş = Yiyecek

Azık = Ekmek

Baba Tatlısı = Kemal Paşa Tatlısı

Baca = Yemek Pişirilen Ocak

Bilememek = Tanıyamamak

Bungun = Bulanık Hava

Cibar = Çocuk

Cibindirik = Tül

Curyağ = Sıvı Yağ

Çay Çiçeği = Ada Çayı

Çıkılmak = Bir şeyi bez parçasına sararak düğümlemek

Çiğdem = Çekirdek

Çomar = Köpek

Davranmak = Acele Etmek

- Değmi = Tülbent
 Dura Gomak = Beklemek
 Düğlek = Kavun
 Enteri = Bulüz
 Eren = Akşam
 Göz İlmek = Nazar Değmesi
 Işıldak = Parlak
 Katmak = Ekleme
 Koçan = Tapu
 Kafa Koçanı = Nüfus Cüzdanı
 Pırtı Kesmek = Çeyiz almaya gitmek
 Puçu = Pelerin
 Seki = Battaniye
 Seyisana = Erkek Tarafı Düğün Eşyası
 Soğuklama = Üşütme
 Sini = Tepsi
 Toprak Biber = Dolma Biber
 Ünnek = Çağırma
 Yavuz = İyi
 Yazgı = Halı-kilim
 Yazlık = Balkon
 Yolar = Isırır

İşte bütün bu kelimeleri başlangıçta anlamakta zorluk çekmemize rağmen daha sonra neyi ifade ettiklerini öğrenip onlarla çok yakın diyalog kurabildik.

NÜFUS

Dereçiftlik köyünün yıllara bağlı olarak Genel Nüfus Sayımı Sonuçları araştırıldığında 1975 ve öncesine dair cinsiyet açısından ayrıntılı bilgiye rastlanılamamış olup bu konuda yardımcı olmaları için ilçe kaymakamlığı aranmıştır. Fakat onlar da gerekli bilgiyi bize sağlayamadıklarından nüfus ile ilgili bilgiler ancak 1980'den başlayarak verilebilecektir. Buna göre;

Yıl	Toplam	Erkek	Kadın	
1980	352	184	168	(1980 Manisa İli Genel Nüfus Sayımı 1983:8)
1985	388	200	188	(1985 Manisa İli Genel Nüfus Sayımı 1988:9)
1990	344	172	172	(1990 Manisa İli Genel Nüfus Sayımı 1993:29)

Görüldüğü gibi 1985 yılında diğer yıllara oranla bir artış vardır. Çalışmanın yapıldığı 1997 yılında toplanan bilgilere bakıldığında toplam nüfus 377 olup erkek nüfusunun 186; kadın nüfusunun ise 191 olduğu görülür.

Şimdi ise köyün yapısı ile ilgili diğer tanıtıcı bilgilere geçebiliriz.

COĞRAFİ KONUM

Dereçiftlik köyünün ilk yerleşim şekli doğal iskan olup orman içi köyüdür.

Gördes ilçesinin aşağı bölümünde yer almakta olup kuzeyinde Bayat köyü, güneyinde Korubaşı, doğusunda Kılcanlar, batısında ise Çiğiller köyü bulunur. Ayrıca kuzeyde Gördes ilçesi, güneyde Salihli ilçesi, doğuda Köprübaşı; batıda Akhisar ilçesi ile çevrilidir.

İKLİM VE BİTKİ ÖRTÜSÜ

Yazları sıcak, kışları ise ılık ve yağışlı geçer. Sadece Şubat-Mart aylarında yağmur ve karın fazla yağdığı onun dışındaki aylarda soğuk havayla pek karşılaşmadığı belirtiliyor. Köyün etrafı ise ormanla kaplı olup yerli kavak, çam, meşe ve çınar ağaçları bulunur.

YABANI HAYVAN TÜRLERİ

Bu köyde yabani hayvan türleri olarak tilki, tavşan, keklik, üvek (kumruya benzer bir kuş), bıldırcın, helvacı (kekliğe benzer bir kuş), yaban domuzu, kurbağa ve yılan bulunur.

Dereçiftlik köyünde var olan imkanlar ise, şu şekilde özetlenebilir;

KÖYDE VAR OLAN İMKANLAR

Dereçiftlik köyü Gördesin güney batısında şehir merkezine 18 km uzaklıkta yer alır. (Fotoğraf:12)

İlk kez 1971 yılında köye yol yapılmış fakat 1995'de 11 km'si asfalt ile kaplanarak gerisi toprak yani ham yol olarak bırakılmıştır. Ancak 1997 yılının sonlarına doğru artık tamamen asfalt yol haline getirildi. Ulaşımında ise özel otolar kullanılmakta olup köy ile, ilçe arasında

sabit bir vasıta bulunmamaktadır.

Elektrik ilk kez 1973'de köye girer. Evlerin ise neredeyse tamamında mevcut olup her oda için ayrı bir floresan yada, ampul kullanılır.

Tarla damlarında ise elektrik yoktur. Bunun yerine tüplü lüks lambası ya da gaz lambası kullanılır.

1990'da köye gelmiş olan telefon evlerin çoğunluğunda mevcut olup, sadece gerek duyulduğunda kullanılır. Bu ise ya ilçede oturan bir akrabasını, araması gerektiğinde ya da, geç saatte dışarı çıkması mümkün olmayan bir zamanda olur. Çünkü günlerinin geri kalan bölümleri zaten birlikte geçmektedir.

Su 1989'da köye girmiş olup, evlerin çoğunluğunda neredeyse tamamında bulunur. Ayrıca köyde var olan ve ortak olarak kullanılan mallar içerisinde yer alan, çeşmelerde su ihtiyacını gidermek için kullanılır. Bu ekonomik olması yani su faturasının daha az gelmesi açısından tercih edilebilir.

Tarla damlarında ise suyun bulunmaması nedeniyle, insanlar su ihtiyaçlarını, tanker suları ile ya da kuyudan su çekerek karşılarlar.

Dereçiftlik köyüne 1981'de kanalizasyon yapılmış olup derenin 100 m. ilerisine bağlanmıştır.

Atık ve pis sular köyün içindeki evlerde tamamen kanalizasyon yoluyla uzaklaştırılırken, Tarla Damlarında ya çukurda toplanır ya da, açıkta akar.

KÖYDEKİ TİCARİ ÜNİTELER İLE KAMU VE ORTAK MALLAR

Köydeki ticari ünitelerden biri kahve (Fotoğraf:13) diğeri de bak-kaldır (Fotoğraf:14).

Halkın kullandığı ortak mallar: 1973 yılında yenilenmiş olan ve şu anda 25 öğrencisi bulunan ilkokul (1 tane) (Fotoğraf:15); 1982'de yapılan camii (1 tane) (Fotoğraf:16); Biri eski (Fotoğraf:17) diğeri yeni (Fotoğraf:18) olmak üzere iki mezarlık; Biri öğretmene (Fotoğraf:19), ikincisi ebeye (Fotoğraf:20), üçüncüsü ise imama ait olan lojmanlar; 1 tane şu anda iş yapmayan PTT acentası (Fotoğraf:21); 4 çeşme, 1 akçaçam merası ve ocak yani taş fırın (Fotoğraf:22) ile 2-3 dübek taşdır.

MESKEN

Köy halkının ortak olarak kullandığı mallar ve varolan imkanları, gördükten sonra şimdi de insanların oturdukları ve yaşamlarını devam ettirdikleri mesken özelliklerine bir gözatalım;

Yapı Malzemesi

Köydeki evlerin yapı malzemesi eski olanlarda Ahşap, Kerpiç yada Taş; yeni olanlarda ise Tuğla, Briket, Betonarme şeklinde ağırlık kazanır. (Fotoğraf:23,24)

Tarla Damlarında ise yapı malzemesi olarak Briket (Fotoğraf:25, 26); Tuğla+Taş (Fotoğraf:27); naylon (Fotoğraf:28) kullanılır. Burada naylondan yapılan tarla damlarına **CERGE** denilmekte olup, 5-10 kilo

naylon, 4 ya da 6 tahta direk, meşe dalları kullanılarak 2 saat gibi çok kısa bir zaman içerisinde yapılır.

Kat Sayısı

Köydeki evler iki katlı olup, alt kat tütünlerin istiflenip saklandığı yer anlamına gelen tütün mağazası olarak adlandırılır. Hayvanları olan haneler bu alt katın bir bölümünü ayırıp ahır olarak da kullanırlar. Üst kat ise oturlan yer durumundadır. Tütün mağazasına giriş evlerin arka tarafında bulunan 2. bir kapı ile gerçekleştirilir.

Tarla damları ise genelde tek katlı olup yazın tarlaları, köydeki evlerinden uzak yerde bulunanların gidip yaşadıkları yapılardır.

Oda Sayısı

Köydeki evlerin oda sayısı 2-4 arasında değişir.

Tarla damlarında ise 1-2 oda bulunur. Ama genellikle 1 oda oturmak için diğeri ise tütün ve bununla ilgili malzemeleri koymak için kullanılır.

Mutfak

Eski evlerde OCAKLIK denilen ve ağaç dallarının tutuşturulması ile yanan, duvarın içine yapılmış yerler, mutfak olarak kullanılır (Fotoğraf:29). Bunun bulunduğu odanın bir duvarına ise, raf yapılarak tabaklar buraya dizilir (Fotoğraf:30).

Yeni sayılabilecek evlerde ise Çardağın köşesi olarak adlandırılan holün, bir kenarı mutfak olarak kullanılır (Fotoğraf:31).

Çok yeni olan evlerde özel olarak mutfak için ayrılan bir bölme bulunur.

Tarla damlarında da bir köşe mutfak olarak kullanılıp yemekler tütün üzerinde pişirilir (Fotoğraf:32).

Tuvalet

Köydeki evlerin çok yeni olanlarında içeride bulunmasına karşılık eskilerde evin dışında ayrı ya da evin, dış duvarına bitişik olarak yapılmıştır ve hepsi alaturkadır.

Tarla damlarında ise ya buradan ayrı bir yerde bulunur (Fotoğraf:33). Ya da bu iş için kimsenin göremeyeceği orman içinde bir yere gidilir.

Banyo

Köydeki eski evlerde YÜKLÜK denilen ve odanın bir duvarının içine yapılmış bölmelerin (Fotoğraf:34) yanında yer alan yine duvarın içine oyulmuş bir halde bulunan ve YÜKLÜK-HAMAMLIK denilen banyolar kullanılır (Fotoğraf:35).

Yeni evlerde ise özel banyolar bulunur. Ama bunların sayısı çok azdır.

Tarla damlarında ise odanın bir köşesinin etrafı perde ile çevrilererek banyo görevi yapar (Fotoğraf:36). Bazen çamaşırlar da burada yıkanabilir.

Evin Araç Olarak Ne İle Isıtıldığı

Evler odun sobası ile ısıtılır. Yakıt olarak ise odun, kozalak, ağaç dalları kullanılır. Eskiden ocaklığa odun atılarak da ısındığı söyleniyor.

Köydeki evlerin ve onların bölümleri olan mutfak, banyo vb. hakkında verilen bilgilerin ardından gelir elde edilen ve günlük yaşamlarını devam ettiren ekonomileri hakkında da bilgi verilmesi yerinde olacaktır.

EKONOMİ

Köy halkı geçimini topraktan özellikle tütün üretiminden sağlar. Bunun yanında ek olarak hayvancılık ile uğraşanlar bulursa bile oranı çok azdır.

Ekilen ve dikilen ürünler arasında tahıl, sebze, meyve, susam ve zeytin yer alır.

Ticaret ya da esnaf-zanaat ile gelir sağlayan haneler olsa da, çok az olup bu hanelerde yine tütün de önemini korur.

Ekim ve dikim yapılan topraklar kıraç olup nadasa bırakılmaz. Burada suni ya da tabii gübre kullanılır.

Ürünler Gördes ilçesindeki Tarım Kredi Kooperatifinden elde edilen ilaçlar ile korunur.

Bu konunun ardından köy halkının sağlık ile ilgili uygulamalarını yani kullandıkları şifalı bitkilerden bir kaçını görelim.

SAĞLIK

Dereçiftlik köyünde hemen hemen herkes doğal yollarla yani şifalı bitkilerle kendisini tedavi etmeyi bilir. Ama bunlar genelde pek ciddi olmayan hastalıklar için geçerli olup, önemli bir sorun ile karşılaşıldığında Gördes ya da Akhisar ilçelerindeki hastanelere gidilir.

Şimdi şifa vermesi amacıyla bazı rahatsızlık hallerinde kullanılan bitkilerden birkaçına değinerek bunların ne işe yaradıklarını görelim;

Morşapla

Haziran-Temmuz ayları arasında yetişen bu bitkinin yaprakları toplanıp gölgeli ve havadar yerlerde kurutularak yıl boyunca kullanılabilir. Yeşil yapraklarının suda kaynatılması sonucu, içine şeker ve limon da ilave edilerek içildiğinde soğuk algınlığı, hazımsızlık, miğde ağrısına iyi geleceği söylenir.

Filizkin

Temmuz-Ağustos aylarında sulak yerlerde yetişen kısa boylu, eflatun renkli güzel kokulu çiçekleri olan bir bitkidir.

Dallarından biri kırılarak suya atılır kaynayıp yeşil bir renk almaya kadar ateşin üzerinde tutulur. Bu rengi aldığı anda ise kıvama geldiği anlaşılır. Miğde ağrısına, soğukalgınlığına iyi gelir. Bağırsakları çalıştırır.

Kekik

Pembe ya da beyaz çiçekli olup bağlarda bahçelerde yetiştirilir. Hoş bir kokusu vardır. Şifalı yeri ise yapraklarıdır. Bunlar sapları ile birlikte yazın toplanıp demetler halinde gölgede kurutulur. Ufalanarak kullanılır. Gribe iyi gelir.

Papatya

Bahçelerde yetiştirilir. Çiçekleri gölgede kurutulup kapalı kutular içinde saklanır.

Kurutulmuş olan çiçekler suyla birlikte kaynatılarak içilir. Nezle, miğde yanmaları, öksürüğe iyi gelir. Ayrıca sarı kısmı siğillerin üzerine sürülüp ihlas ve fatiha dualarından biri okunursa bu siğillerin geçeceğine inanılır.

Bunların dışında ıhlamur, nane gibi bilinen bitkiler de benzer yollarla hazırlanıp kullanılıyor.

Sağlık ile ilgili bu uygulamaların ardından Dereçiftliğin insanların yaz ve kış hangi giyecekleri tercih ettiğini öğrenmek onlar hakkında biraz daha ayrıntılı bilgiye sahip olmamızı sağlayabilir.

GIYİM ALIŞKANLIKLARI

Kadınların Yazın Giydikleri Günlük Kıyafetler

Tülbent (Değmi), tişört veya buluz, kocadon (belden lastikli, desenli, bol pijama görünümünde bir giysi), lastik ayakkabı, naylon terliktir.

Kadınların Kışın Giydikleri Günlük Kıyafetler

Tülbent (değmi), tişört veya buluz, kazak, hırka, kocadon, pardesü, manto, kısa çorap, lastik ayakkabı, monttur.

Kız çocuklarının da yazlık ve kışlık kıyafetleri bu şekildedir. Yalnız pardesü ve manto pek yoktur.

Genç kızlar ve orta yaşta kişiler renk renk tülbent bağlarken yaşlılar daha sade olanlarını tercih ederler. Genç ile yaşlı arasında kıyafette sadeleşme 40 yaşından sonra başlar ve kişi 60 yaşından itibaren yaşlı sayılır. Çok eskiden kadınların bu köyde seymen kıyafeti giydikleri de söyleniyor.

Erkeklerin Yazın Giydikleri Günlük Kıyafetler

Gömlek, yelek, ceket (serin havalarda giyilir), pantolon, çorap, lastik çizme, terlik, sandalet, ayakkabıdır.

Erkeklerin Kışın Giydikleri Günlük Kıyafetler

Kasket, gömlek, yelek, ceket, kazak, hırka, mont, palto, pantolon, çorap, lastik çizme, terlik, ayakkabıdır.

Erkek çocuklar da bu kıyafetleri giyer. Ama çok küçükleri sandalet, kasket, ceket, palto kullanmaz.

Eskiden erkeklerin "kısa don" dedikleri kısa bir pantolon giydikleri bellerine silah koymak için kalınca bir kuşak bağladıkları da söyleniyor.

Dereçiftlik köyüne ve insanlarına dair verilen bu sözel bilgilerin yanı sıra bir de yapılan tablolar sonucunda elde edilen sayısal veriler ışığında bazı yorumlarda, çıkarımlarda bulunmaya ve bunu da veriler ile desteklemeye çalışalım. İlk olarak bu işe Demografik yapıdan başlayabiliriz.

BÖLÜM V

DEMOGRAFİK YAPI

Hane Nüfusu

Dereçiftlik köyünde 60 hane ile yapılan görüşme sonucunda toplam kişi sayısının 215 olduğu tespit edilmiş olup, mean ile median 3.6 olarak bulunmuştur. Bu oran genç ve yaşlı hane başkanları arasında pek değişmemekle birlikte meanın 4.2; medianın 3.8 olmasıyla genç hane başkanları; mean 3.0; median 3.1 olan yaşlı hane başkanlarına göre daha fazla sayıda nüfusa sahiptirler (Tablo:A-1). Bu durumun nedeni ise yaşlı hane başkanlarının eşlerinin ölümü ya da çocuklarından bazılarının evlilik nedeniyle haneden ayrılmalarıdır.

Statü konusunda ise genel toplama bakıldığında H.B. Eşi olan kadın durumunda olanlar % 91,7 iken, H.B. kadın konumundakiler % 8.3'lük bir orana sahiptir. Ve bu da sadece yaşlı hane başkanları arasında görülmektedir. Nedeni ise biraz önce değindiğimiz gibi eşlerinin ölmüş olması yada evde erkek çocuklarının olmamasıdır. 29 kişiden oluşan yaşlı hane başkanları için % vermek gerekirse H.B. eşi konumundaki kadın % 82.8 iken; H.B. kadın konumundakiler % 17.2'lik bir orana sahiptir denilebilir (Tablo:A-2).

Konuşulananın Yaşı

Bu konuda genel toplama bakıldığında mean yaş 45.6; medyan yaş ise 43.8 olarak karşımıza çıkar. Genç ve yaşlı hane başkanları

kendi içinde değerlendirildiğinde ise doğal bir sonuçla karşılaşılmakta ve yaşlı hane başkanlarının meanı 58.7; medyanı ise 57.0 olup, genç hane başkanlarında bu oranlar mean 33.3; median 32.6'ya düşmektedir (Tablo:A-3).

Konuşuların Doğum Yeri

60 hanenin hepsi de yurt içi doğumlu olup, idari ayırım olarak köy, genel toplama bakıldığında % 95.0; ilçe % 5.0 şeklinde karşımıza çıkar. Bu da bize köyde doğanların daha fazla olduğunu gösterir nitelikte olup, genç ve yaşlı hane başkanlarında da bu durumun değişmediği fakat kendi içlerinde karşılaştırıldığında % olarak köy doğumlular yaşlı hane başkanlarında % 96.6; diğer grupta ise % 93.5 olması ikisi arasında çok az da olsa oran açısından % 3.1'lik gibi bir fark olduğunu gösterir. Aynı şekilde genç hane başkanlarının % 6.5'inin ilçede doğması; diğer grubun ise % 3.4'lük bir oranla burada doğmuş olması yine ikisi arasında % 3.1'lik gibi çok küçük bir farkı sergiler niteliktedir (Tablo:A-4).

Bölgelere göre dağılıma bakıldığında ise hanelerin % 100.0'ünde Ege Bölgesi doğumlu olduğu görülür (Tablo:A-5).

Konuşuların Eğitim Durumu

Bu konuda genel toplam bize eğitimi olanların ve olmayanların eşit olarak % 50.0 - % 50.0 dağıldığını gösterir. Ancak ayrıntıya inildiğinde genç hane başkanlarının diğer gruba göre % 70.1'lik bir farkla eğitimi oldukları görülür. %'leri tek tek verecek olursak genç hane başkanında eğitimi olanlar % 83.9; olmayanlar ise % 16.1'dir. Yaşlı hane başkanlarında ise eğitimi olanlar % 13.8; olmayanlar % 86.2'dir (Grafik:K-1). Eğitimi olmayanları kendi içinde inceleyecek olursak

genel toplam bize bu konuyla ilgili verilen cevapların % 90.0'ın hiç yok; % 6.7'sinin okur yazar; % 3.3'ünün ise ilkokuldan terk, şeklinde dağıldığını gösterir durumdadır (Tablo:A-7).

Sonuçta diyebiliriz ki genç kuşak ebeveynlerde eğitilmiş olma durumu diğer gruba göre artmıştır, bundan sonra daha da artacaktır.

Eğitim düzeyi ise, eğitimi var olanlar içerisinde % 100.0'lük bir oranla ilkokul mezunu olduğunu yansıtır (Tablo:A-8).

Konuşuların Medeni Durumu

Genel toplama bakıldığında konuşuların % 91.7'sinin evli; 8.3 gibi küçük bir oranla da eşi ölmüş olduğu görülür.

Genç hane başkanlarında böyle bir durum söz konusu olmamakla birlikte % 100.0'ü de evlidir. Yaşlı hane başkanlarının ise % 82.8'i evli olup; % 17.2'sinin eşi ölmüştür. Bu da bize bilinen bir gerçeği yani kadınların erkeklerden daha uzun yaşadığını bir kez daha gösterir (Tablo:A-9).

Konuşuların Çalışma Durumu

Genel toplamın % 96.7'si çalışır; % 3.3'ü ise çalışmaz durumda olup, % 100.0'lük bir oranla yaşlılık buna etkindir. Genç hane başkanlarının ise % 100.0'ü çalışmaktadır. Yaşlı hane başkanlarında % 93.1 ile çalışır; % 6.9 ile de yaşlılık sebebiyle çalışamaz durumda olanlar vardır (Tablo:A-10).

İş sayısı ise Toplam 66 olup mean ve median 1.1 ile tek iş yapmanın her iki grupta da ağırlıkta olduğunu gösterir (Tablo:A-11). Bunun nedeni ise, ekonomilerinin sadece Tütün üretimine dayalı olması ve başka bir işle ilgilenecek vakitlerinin olmamasıdır. Ama yine de çok az bir şekilde Tarım+hayvancılığı birlikte yürütenler vardır.

% 95.5 ile yapılan işin sektörü aile işi olup; ikinci sırada yalnız yaşayan yada toprakla sadece kendisinin ilgilenmesi nedeniyle kendi işi gelir.

Yine bu durumda, yaşlı hane başkanlarında görülmekte olup % 89.7 ile aile işi; % 10.3 ile kendi işi şeklinde karşımıza çıkar (Tablo:A-12).

Konuşulananın işi ise genel toplama bakıldığında % 86.2 ile tarım; % 13.8 ile de hayvancılık+tarım'ı gösterir. Genç ve yaşlı hane başkanları için de bu durum aynı şekilde olup kendi aralarında ufak farklılıklar görülür. Tarım konusunda % 12.0'lik bir farkla yaşlı hane başkanı ağır basmaktadır. Hayvancılık+Tarım konusunda da yine aynı oranla bu defa genç hane başkanı artış gösterir (Tablo:A-13). Bu da bize gençlerde tarım dışında başka işlerle de uğraşma gücü ve enerjisi bulunduğunu diğer grubun ise buna o kadar dayanıklı olmadığını düşündürüyor.

Şimdi de göç ile ilgili bölümde karşımıza çıkan verileri değerlendirmeye çalışalım.

BÖLÜM VI

GÖÇ

Konuşulananın Memleketinin Ebeveynlerine Göre Durumu

Bu tabloda genel toplama bakıldığında % 68.3 ile birinci sırada konuşulan ile anne ve babanın memleketinin aynı oluşu gelir. İkinci olarak anne ile babanın memleketi aynı, konuşulananın ise farklı olma durumu % 23.3'lük bir orana sahiptir. Diğer kategorilerdeki frekanslar ise çok düşük olup genç ve yaşlı hane başkanları için de aynı durum geçerlidir. Ama kendi aralarında % açısından bazı farklılıklar bulunur. Konuşulan ile anne ve babanın memleketinin aynı oluşu ile ilgili olarak bu durum genç hane başkanlarında % 74.2; yaşlı hane başkanlarında % 62.1 şeklinde karşımıza çıkar yani % 12.1 oranında bir farklılık vardır. Bu kategorideki frekansların fazla çıkmasının sebebi konuşulanların ve onların ebeveynlerinin ağırlıklı olarak aynı köyde doğmuş, yaşamış olması ve dolayısı ile memleketi olarak burayı kabul etmeleridir. Genç ile yaşlı hane başkanları arasındaki bu % farklılığının sebebi ise yaşlı hane başkanlarının bir kısmının başka köylerden buraya gelin olarak gelişi ve memleketi olarak bir süre sonra yeni ikamet yerini kabul etmesidir. Genç hane başkanlarının ise diğer gruba göre bu köye yeni gelmiş olması sebebi ile hala doğup büyüdüğü yeri memleketi saymasıdır.

2. sırada gelen Anne ile Babanın memleketi aynı konuşulananın farklı oluşu ile ilgili kategoriye genç hane başkanları % 19.4; yaşlı hane başkanları ise % 27.6 oranında evet demişlerdir ki, aralarında % 8.2'lik bir fark mevcuttur. Sebebi ise daha önce de değindiğimiz gibi

yaşlı hane başkanlarının evlilik nedeniyle geldikleri yeni yerleşim yerlerinde uzun süre kaldıkları için burayı benimseyerek memleketi kabul etmeleridir (Tablo:B-1) (Grafik:K-2).

Başka köylerden buraya göç edenler arasında gözlemleyebildiğim kadarıyla, Dereçiftlik köyünün yerlileri ile önemli farklar yok. Tabii burada yakından izleme fırsatı bulabildiğim kişilerden söz edebilirim. Çevresindeki komşular onları benimsemiş kabul etmiş durumda, yiyecekleri, davranışları, giyim tarzları farklı değil. Tiplerinde ve şivelerinde hafif değişiklikler var o kadar... Yaşlı olanlar herşeyi ile tamamen buralı gibi olmasına rağmen genç olanlarında yine de hafif bir utangaçlık, çekimserlik mevcut, ancak zamanla bunların da kaybolacağı düşüncesindeyim. Çünkü köy halkı çok yakın ve sıcak ilgi gösteriyor.

Konuşulananın Memleketi

Konuşulan kadınların % 100.0'ü yurt içini ve bölge olarak da Ege Bölgesi'ni memleketleri olarak kabul ederler (Tablo:B-2).

Konuşulananın Babasının Memleketi

Konuşulananın babasının memleketi % 100.0 oranında yurt içi olup genel toplama bakıldığında % 96.6 ile Ege Bölgesi'nin ağırlık kazandığı görülür. İkinci sırada ise % 1.7 gibi küçük değerlerle Doğu ve Güneydoğu Anadolu Bölgesi gelir. Genç ve yaşlı hane başkanlarında da durum benzerdir (Tablo:B-4). Biraz önce başka köyden gelenler için söylenenler başka bölgelerden gelenler için de geçerlidir.

Konuşulananın Annesinin Memleketi

Konuşulananın Annesinin memleketi yine % 100.0'lük bir oranla yurt içi olup, genel toplama bakıldığında % 98.3 ile Ege Bölgesi birinci sırada gelir. Bunun dışında % 1.7'lik bir oranla Güneydoğu Anadolu onu izler. Genç ve yaşlı hane başkanlarında da durum benzerdir (Tablo:B-6). Bütün bu sonuçlar bize bu köyde iller ya da bölgeler arasında göç hareketinin pek görülmediğini gösterir.

Konuşulananın Doğum Yeri

Bu konuyla ilgili olan tabloda genel toplama baktığımızda köy içi doğumluların % 58.3; köydışı doğumluların ise % 41.7 olduğu görülür. Genç ve yaşlı hane başkanlarına bakıldığında da benzer bir durumla karşılaşılır. Genç hane başkanı % 58.1; yaşlı hane başkanı ise % 58.6 ile köy içi doğumludur. Köydışı doğumlulara bakıldığında ise % 41.9 ile genç hane başkanı; % 41.4 ile de yaşlı hane başkanı gelmektedir (Tablo:B-8) (Grafik:K-3). Bu da bize köyler arası göç hareketinin olduğunu gösterir.

Köy dışı doğumlu olan kadınların Dereçiftlik köyüne ilk olarak geldiği yaşa baktığımızda genel toplamda mean 20.6; median 19.8'dir. Genç hane başkanında mean ve median yaş 21.6 çıkarken, yaşlı hane başkanında mean 19.5; median 18.1 olarak görülmektedir. Mean ve Median yaşların köydeki kadınların evlilik yaşlarına paralel gitmesi göç sebebinin evlilik olabileceğini düşündürür. Ayrıca yaşlı hane başkanları ile genç hane başkanları arasındaki bu yaş farkı yaşlı hane başkanlarının daha küçük yaşlarda evlenmesi nedeniyle olabilir (Tablo:B-9).

Konuşulananın bu köye gelişinde yanında bulunan kişiler için genel toplama bakıldığında ilk sırada sıhri hısımları+ailesi ve diğer başlığı

altında birer frekans ile sıhri hısımlar+baba tarafı akrabalar, sıhri hısımlar+kardeşler, sıhri hısımlar+babası, sıhri hısımlar+eşi, sıhri hısımlar+annesi, eşi+annesi % 24.0'lık bir oran ile yer almaktadır. İkinci sırada % 20.0 ile sıhri hısımlar, üçüncü sırada % 16.0 ile eşi, dördüncü sırada % 12.0 ile anne tarafı diğer kan akrabaları ve son olarak da % 4.0 ile ailesi cevabı gelmektedir. Bu konuda yaşlı ve genç hane başkanları arasında pek fark yoktur (Tablo:B-10).

Konuşulan kadınların genel toplamına bakıldığında % 96.0'sı evlilik; % 4.0'ı ise iş nedeniyle bu köye gelmiştir. Genç hane başkanında bu oran % 92.3 ile evlilik; % 7.7 ile de iş nedeni olarak karşımıza çıkar. Yaşlı hane başkanlarında ise % 100.0 oranında evlilik nedeniyle Dereçiftlik köyüne göç vardır (Tablo:B-11).

Bu konunun ardından Bölüm VII'de evlilik başlığı altında verilen bilgileri değerlendirmeye başlayabiliriz.

BÖLÜM VII

EVİLİK

Dereçiftlik Köyü'nde genel toplama bakıldığında 60 hanenin % 91.7'si evli; % 8.3'ü ise evli değildir. Genç hane başkanlarında böyle bir durumla karşılaşılmaş olup % 100.0'ü de evli bulunmaktadır. Fakat yaşlı hane başkanlarının % 82.8'i evli % 17.2'si ise evli değildir. Bunun sebebi 5 kadının eşinin ölmüş olmasıdır. Konuşulanın kaçınıcı evliliği olduğuna bakıldığında 1. sırayı % 90.9 ile E1K1:2. sırayı % 3.6 ile E2K1 ve çok eşli; 3. sırayı tek frekans ile % 1.9 olarak diğerkategori başlığı altında E3K2 almaktadır. Genç ve yaşlı hane başkanlarında bu %'ler arasında fazla fark yoktur (Tablo:C-1).

Bu tablo bize boşanma oranının pek görülmediğini ve genellikle ölüm ile birlikte ileri yaşlarda ayrılığın gerçekleştiğini düşündürür. Ancak burada geçen ilginç bir durum sadece iki hanede bulunan çok eşliliktir. Bu konuya biraz açıklık getirmek amacıyla bilgi vermek yararlı olabilir. Bilindiği gibi "Evlilik insan gruplarının yaşantıları boyunca uyguladıkları ve geliştirdikleri sosyal öğeler ile yüklü bir kavramdır. Toplumlar kimin kiminle, kaç eşle ve hangi koşullar altında evlenebileceğine dair bir takım kurallar yaratmıştır. Evlenme biçimleri ise eş sayısına göre farklılık gösterir. Bunları: 1-çok eşlilik, 2-Tek eşlilik olarak ikiye ayırmak mümkündür. Ayrıca çok eşlilik de kendi içerisinde 1-Polygynie (çok karıllık) 2-Polyandrie (Çok kocalık) olarak ayrılır.

Çok eşlilik (polygamie) bir bireyin birden fazla eşle evlenmesine verilen addır. Tek eşlilik ise bireyin sadece bir eşle evlenmesidir" (Sa-

yın 1990:89).

Bu girişin ardından çalışma yapılan Dereçiftlik köyünde örnekleme giren 2; girmeyen 1 tane olmak üzere toplam 3 hanede görülen Polygynie evlilik biçiminden söz edilebilir.

Her üçünde de 1. ve Resmi nikahlı eşin üzerine "kuma" olarak bir kadın getirilmiş olup herne kadar başlangıçta köylüler ve ilk eş buna karşı çıksa da daha sonra alışmak ve kabullenmek zorunda kalmışlardır. Bunlardan sadece birinin eşi yani H.B olan erkek, mecbur kaldığı için böyle bir şeye kalkışmıştır. Anlaşarak evlendiği birinci eşi, ağır bir romatizma hastalığı geçirerek elleri ve ayakları tutmaz hale gelince, doktora götürülmüş ve iyileşme ihtimalinin çok düşük olduğu anlaşılınca da, 1. eşin kendi rızasıyla H.B Eset Köyü'nden 2. bir eş alıp, buna dini nikah yaparak bu köye getirmiştir. Daha sonra 1. eşi iyileşince çok pişman olmuş, ama iş işten geçtiği için durumu değiştirmemiştir. Şimdi ise, gerek H.B gerekse köy halkı tarafından söylenenlere göre aralarında ana-kız ilişkisinden farksız bir sevgi, saygı ve uyum bulunuyor. Bunun kökeninde ise, H.B'nin her ikisi arasında ayırım yapmaması ve eşit davranmasının yattığı söyleniyor.

2. Hanede 1. ve 2. eş arasında huzursuzluk olduğu için iki ayrı evde ikamet edilir. Bu arada da H.B'nı istediği tarafta kalmaktadır. Ama çocuklar birbiri ile kaynaşmış olup görünürde pek bir sorun yaşanmaz.

3. Hanede ise yeni gelen eş, ilk eşi istemediği ve H.B'nin ondan ayrılıp kendisi ile Resmi nikah yapmasını dilediği için bir süre problem yaşanmış, ama ilk eşin herşeye rağmen H.B'nından ayrılmayarak ona olan sevgisini ispatlaması üzerine, H.B hata yaptığını anlayıp yeni gelene karşı uzak ve soğuk davranmaya başlamıştır. Köylü ise, bu du-

ruma tepki gösterdiği için H.B ve 1. eşi Salihli ilçesine taşınmayı düşünüyor. 2. eşinde isterse kendileriyle birlikte gelebileceğini belirtiyorlar.

Bütün bunlar hakkında konuştuğumuz diğer köy kadınları ise, durumu çok küçük düşürücü ve gurur kırıcı olarak buluyor. Hiçbir kadının böyle bir duruma tahammül etmesinin kolay olmadığını belirtiyorlar.

Bu konuyla ilgili yapılan açıklamaların ardından tabloların yorumuna kaldığımız yerden devam edebiliriz. E1K1 ise, konuşulan kadının eşinin evlilik yaşına baktığımızda, genel toplamın meanı 23.1; medianı ise 23.4'dür. Genç ve yaşlı hane başkanlarında ise bu oranlarda önemli sayılabilecek bir farklılık yoktur. Bu da bize konuşulan kadınların eşlerinin ilk evliliklerini askerlik dönüşü gerçekleştirdiklerini düşündürür (Tablo:C-2).

Konuşulan kadınların ilk evlilik yaşları için genel toplama bakıldığında mean 19.6'yı median 18.8'i gösterir. Genç hane başkanlarında ise, mean ve median 21.2 olup, yaşlı hane başkanlarında bu oran düşmekte ve mean 17.5; median 17.0 olmaktadır. Bu iki grup arasındaki farkın temelinde ise yaşlı hane başkanlarının daha genç yaşta evlenmesi yatar (Tablo:C-3). Hatta bu tablo yeniden düzenlenerek, eğitim durumları açısından, konuşulan kadınların ilk evlilik yaşları arasındaki farka bakılabilir. Bu amaçla hazırlanmış olan Ö.A.T-1 daha önce öne sürdüğüm bir hipotezi de doğrulamaktadır. Şöyle ki, konuşulan kadınlar içerisinde eğitimi olanlar ile olmayanlar arasında ilk evlilik yaşları konusunda fark olacağı düşünülmüş, yani kısaca belirtmek gerekirse "Eğitimin olması ilk evlilik yaşını artıracak, olmaması ise düşürecektir" denilmiştir. İşte bu varsayımla yola çıkarak hazırlanmış olan tabloda veriler bunu destekler durumdadır. Eğitimi var olanlar içerisinde

mean yaş 20.4; median yaş ise 20.3'dür. Eğitimi olmayanlarda ise bu oranlar düşerek mean yaş 18.6; median yaş 17.8 olmuştur. Bu da bize eğitim ile paralellik gösteren bilinçlenmenin ispatını bir kez daha yapmaktadır.

Tablo : C-4'deki "E1K1 ise, Nikah Şekli" başlıklı tabloya bakıldığında % 100.0'ünün de nikahının olduğu ve yine % 100.0'lük bir oranla Resmi+Dini nikahın yapıldığı görülür. Bunun sebebi olarak, herhangi bir durumda yasal haklardan yararlanabilmek, çevre baskısından kurtulmak, dini açıdan doğru olanı yapmak gibi nedenler gösterilebilir. Yine genel toplama bakıldığında, % 98.0 ile Resmi Nikahın önce yapıldığı ortaya çıkar. Aynı zamanda bir frekans ile % 2.0 oranında önce dini nikah yapan da bulunmaktadır. Bunun sebebi, çok küçük yaşta evlenmek olabilir. Ve yaşlı hane başkanları grubunda görülmektedir (Tablo:C-4).

Eş seçimine bakıldığında genel toplama göre % 38.0 ile gençler anlaştı; % 36.0 ile görücü usulü; % 20.0 ile erkek beğendi aile istedi. % 4.0 ile aile beğendi erkek istedi; % 2.0 gibi çok küçük bir oranla da kaçma-kaçırma görülür. Bu da bize ağırlıklı olarak eş seçiminin anlaşarak gerçekleştiğini dolayısı ile bu köy halkının evlenecek çiftlerin uyum içinde olmalarına önem verdiğini ve daha esnek düşündüklerini gösterir. Aynı zamanda bu aynı köyde yetişenler arasında ağırlıklı olarak yer alır. Çünkü bu kişiler zaten birbirlerini tanıyıp konuşmaktadırlar.

2. sırada gelen görücü usulü daha çok başka köyden buraya gelin olarak gelenler arasında görülür. Sebebi ise, ailelerin birbirini tanıma ihtiyacı olarak düşünülebilir. Dolayısı ile bu grupta anlaşarak evlenme % 31.8 olup düşüktür (Tablo:C-5) (Grafik:K-4).

Evlilikte yapılan aşamalar içerisinde % 100.0'lük bir oran ile kız isteme, kına gecesi, nikah, düğün ilk sırada yer alır. İkinci sırada % 98.0 ile söz, üçüncü sırada % 96.0 ile nişan; dördüncü olarak % 80.0 ile diğer başlığı altında "Gelin Sabahı"; % 36.0 ile görücü : % 32.0 ile de tahkikat bulunur. Genç ve yaşlı hane başkanı arasında değerlendirildiğinde yaşlı hane başkanlarında görücü aşamasının % 50.0: genç hane başkanında % 25.0 olduğu görülür. Bu sonucun kökeninde kuşaklar arasında düşünce farklılığının oluşu ve zamanla bazı adetlerin önemini kaybetmesi yatabilir (Tablo:C-6).

Hazır yeri gelmişken bu tabloda geçen aşamaların Dereçiftlik Köyü'ndeki uygulanış tarzından bahsetmek yerinde olacaktır.

Kız İsteme

Kızı istemeye gitmeden önce yakın tanıdıklardan biri seçilerek kızın ailesine gönderilir ve bu yolla "ağız aranır" buna "kaçak isteme" denilir. Eğer sonucunda kızı verme ihtimallerinin olduğu anlaşılırsa en yakın zamanda asıl isteme gerçekleşir. Bu iş için erkeğin annesi, babası, abisi, teyze ve yengesinden biri ya da birkaçı gelebilir. Bu konuda diğer akrabalara başvurma çoğunlukla anne-babasının ölümüyle olur. Kızı isteme esnasında erkek tarafı "Allah'ın emri, Peygamberin Kavli ile Kızınızı Oğlumuz İstiyoruz" der. Kız tarafının cevabı damat adayı ile ailesi beğenilirse "veriyoruz" şeklinde olur. Ama biraz naz yapmak, ya da onları tanımak için zaman kazanmak istiyorlarsa "düşünelim" derler. Eğer hiç beğenmedilerse çok açık bir şekilde veremeyeceklerini belirtirler.

Genelde bu köyde kız istemeye 3 kez gelinir. Bunların sebepleri arasında ise adet olduğu, naz yapılmak istendiği ya da kızın yaşının küçük olması dolayısı ile ailenin hemen kabul etmemesi yer alır. Hatta

bazen isteme sayısı 4 yada 5'e bile çıkabilir. Bu gelişlerin araları fazla açılmaz. Son kez istemeye geliş ile söz kesme aynı gün olur.

Küçük Nişan

Söz kesildikten sonra en yakın zamanda yani 1-2 hafta içerisinde "Küçük Nişan" yapılır ve sadece en yakın aile çevresi buraya davet edilerek nişan yüzüğü takılır. Kıza takılacak yüzüğü erkek tarafı; erkeğe takılacak olanı da kız tarafı alır. Bu yüzüğü imam ya da herhangi bir aile büyüğü takar. Bilindiği gibi yüzükler birbirine kırmızı kurdale ile bağlıdır ve yüzüğü takan kişi tarafından "Allah Sonunuzu Hayır Etsin" diyerek kesilir. Bu yüzük iki tarafın birbiriyle evlenmeyi gerçekten istediği anlamına gelir.

Resmi Nikah

Küçük nişan ile Resmi Nikah arası 1 hafta, 10-15 gün ya da 1-2 ay sürebilir. Eğer erkek askere gidecekse daha da uzun olabiliyor. Düğün ile Resmi Nikah arasında genelde 1 hafta bulunur. Resmi işlemler Gördes ilçesinde yaptırılır ve nikahı muhtar kendi evinde 2 erkek şahit ile birlikte kıyar.

Düğün

Düğün 3 gün sürmekte olup 1. gün büyük nişan, 2. gün çeyiz serme ve kına gecesi, 3. gün düğün ve imam nikahı olarak adlandırılır. Bunun için ilk gün köyün içindekiler kapı kapı dolaşarak davet edilirken, köyün dışındakiler daha önceden ya bir kişi gönderilerek yada davetiye yollanarak çağırılır.

Dini Nikah

Düğünün 3. günü imam tarafından 2 şahit eşliğinde gelin ve damadın dini nikahı kıyılır. Ertesi gün ise, "diğer" başlığı altında geçen "Gelin Sabahı" adı altında bir tören uygulanır.

Gelin Sabahı

Gelin Sabahı 3 gün süren düğünün ertesinde iki tarafın ailesine ve köydeki diğer akrabalara bir nevi bekaretin ispatı olarak yapılan küçük bir törendir. Gelin ve damat bu günün sabahı damadın kendi anne ve babasına el öpmeye giderler. Daha sonra köyden birisi gelinin saçını yapar ve gelinliğini giydirir. Ardından bekaretin sembolü olan bezlerden birini erkek tarafından bir yenge alıp damadın annesine; diğerini de kız tarafından bir yenge alarak gelinin kendi annesine götürür, gösterirler. Bu durumda her iki tarafın ailesi de rahat etmiş olur. Ardından bu bezler, yeni evli çiftin yatak odasının yüküğüne asılarak köyden isteyen kadınların gelip bakmasına fırsat tanınır. Daha sonra gelen tanıdıkları ile birlikte gelin ve damat teyp çalıp oynarlar. Bu sırada gelenlerin elleri de öpülür. 2-3 gün sonra da gelin ve damat kızın ailesinin elini öpmeye giderler.

Verilen bu kısa açıklamalardan sonra şimdi tabloların yorumuna kaldığımız yerden devam edebiliriz.

Evlilik aşamalarının herhangi birinde bohça verilip verilmediği başlıklı tabloya baktığımızda genel toplam % 82.0 ile verildi; % 18.0 ile verilmedi çıkıyor (Tablo:C-7).

Bohça verilen aşamalarda genel toplama bakıldığında mean 2.7;

median 2.8'dir. Bu da 2 yada 3 aşamada ağırlıklı olarak bohça verildiğini gösterir (Tablo:C-8).

Bunların hangi aşamalarda ağırlık kazandığına baktığımızda ilk sırada % 36.1 ile diğer başlığı altındaki "Gelin Sabahı" gelir. % 35.1 ile söz; % 27.0 ile düğün ve % 1.8 gibi küçük bir değerle de nişan yer alır (Tablo:C-9).

Bohça olarak verilenler ise söz için beyaz değmi, mendil, basma, çorap gibi küçük şeylerdir.

Gelin sabahında namazlık, yastık işleme bunlara eklenir. Ayrıca düğünde damat için gömlek, takım elbise gibi kıyafetler de verilir.

Bohça sözde karşılıklı; düğünde ve gelin sabahında ise genelde kız tarafının erkek tarafına vermesi şeklinde gerçekleşir. Bu nedenle % 63.1 ile kız tarafı erkek tarafına; % 34.2 ile de karşılıklı olarak verilir.

Erkek tarafının kız tarafına bohça verme oranı ise % 2.7'dir (Tablo:C-10).

Fotoğraf çekilen aşamaların genel toplama bakıldığında % 16.3 ile sözde; % 16.0'sı ile düğünde; % 2.1'i de nişanda yer alır. Genç hane başkanında da frekans sayısı değişmemekle birlikte yaşlı hane başkanlarında hiç yoktur (Tablo:C-11). Evlilik aşamalarında takı verilip-verilmediğine bakıldığında % 98.0 ile verildiği; % 2.0 ile de verilmediği görülür. Genç hane başkanlarına % 100.0 oranında takı takıldığı; yaşlı hane başkanlarında ise % 95.5 ile takıldığı; % 4.5 ile takılmadığı görülür (Tablo:C-12).

Takılan aşama sayısı ise, genel toplama bakıldığında, mean 1.6; median 1.7 olarak karşımıza çıkar. Bu da bize 2 aşamada takı takılma oranının fazla olduğunu gösterir (Tablo:C-13).

Takı takılan aşamalara bakıldığında, ilk sırada % 60.8 ile düğünün : ikinci sırada % 39.2 ile nişanın geldiği görülür. Genç hane başkanları ile yaşlı hane başkanları arasında nişanda takı takma %'sine bakıldığında % 28.1'lik bir fark olduğu dikkat çeker. Bunun sebebi olarak genç hane başkanları arasında nişanda takı takmanın yaygın olduğu, yaşlı hane başkanlarında ise evliliğinin üzerinden uzun zaman geçmiş olması ve eskiden nişanda takı takmanın pek yaygın olmaması gösterilebilir (Tablo:C-14) (Grafik:K-5).

Takının kime takıldığına bakacak olursak % 72.2 ile kız+erkeğe: % 27.8 ile sadece kıza cevapları ortaya çıkar. Bu da bize takıların iki tarafa da takılma oranının fazla olduğunu gösterir (Tablo:C-15).

Tüm aşamalarda hangi takıların fazla olduuna bir göz atacak olursak çok büyük bir oran ile yani % 88.6 ile ziyet olduğu görülür. 2. sırada ise Altın+Bilezik+Para % 21.5 ile gelmektedir. Yaşlı hane başkanlarında yalnız bilezik % 12.0; yalnız altın % 32.0; altın+bilezik % 36.0 olup genç hane başkanlarında bu oranlar fazladır. Bu da onların evlendiği dönem ve o zamanın adetleri ile bağlantılı olabilir. Çünkü gençlerde Bilezik+para % 16.7; Altın+bilezik+para % 31.5; ziyet % 94.4 ile yaşlı hane başkanlarına oranla ön plana çıkmış durumdadır (Tablo: C-16).

Kimlerin takı taktığına bakıldığında % 60.8 ile kız+erkek tarafı birinci sırada: % 40.5 ile akraba dışı kişiler; üçüncü sırada % 17.7 ile yalnız erkek tarafı; dördüncü sırada % 2.5 ile yalnız kız tarafı gelir. Burada nişanda takılan yüzük de dikkate alındığı ve bunu imam ya da

herhangi bir aile büyüğü taktığı için akraba dışı kişiler başlığı altında geçmesinden ötürü bu kategoride % oranı fazla çıkmaktadır (Tablo: C-17).

Evlendikten sonra çiftler genel toplama bakıldığında % 56.0 ile erkeğin baba evine; % 44.0 ile de ayrı eve çıkmaktadırlar. Burada görüldüğü gibi erkeğin babaevine gitme daha ağırlıklıdır. Genç ve yaşlı hane başkanlarına bakıldığında yaşlı hane başkanlarının % 68.2'si; genç hane başkanlarının ise % 46.4'ü bu kategori içinde yer alır. Sebebi ise, yaşlı hane başkanlarının evlendikleri dönemin eski oluşu geniş ailenin şimdiye oranla biraz daha fazla görülmesi, ayrıca evlilik yaşlarının küçük olması sebebiyle bir evi idare edebilme yeteneğinin kazandırılmasına yönelik olarak aynı eve alınmasıdır. Gençlerde ise, bu durum daha az orandadır.

Ayrı eve çıkma konusunda ise, genç hane başkanları % 53.6 ile ilk sırada; yaşlı hane başkanları % 31.8 ile ikinci sırada gelmektedir. Bunun sebebi ise, zamanın değişmesi ile birlikte çiftlerin ayrı evde yaşamayı tercih etmesidir. Ayrıca gençlerde evlilik yaşı da diğer gruba oranla büyüdüğü için, küçük yaşta yetiştirme gibi bir duruma gerek kalmaz, çünkü onlar zaten evlerinde yetişerek gelirler.

Bir de erkeğin babaevi kategorisindeki yüzdenin değerine göre fazla çıkmasının sebebi, bazı çiftlerin tabii özelliklerle yaşı küçük olan ya da maddi açıdan yetersiz olduğu için ayrı eve çıkamayanların evliliklerinin ilk birkaç yılını erkeğin babaevinde birlikte geçirip daha sonra ayrı eve çıkmalarıdır (Tablo: C-18) (Grafik: K-6).

İlk yerleşilen yerde % 58.0 ile çiftlerin iradesi doğrultusunda değişme oluyor. % 40.0 'ı ise olmadığını belirtiyor. Bir frekans ile de % 2.0'lik bir oranla büyüklerin ölümüyle bir değişme olduğundan bah-

sediliyor (Tablo: C-19).

Bu ilk yerleşilen yerde deęişmenin olma sebebi ise % 66.7 ile yeni bir ev yapılması; % 16.7 ile aile içindeki huzursuzluk; % 6.7 ile kayınbiraderin evlenmesiyle eve yeni gelin gelmesi gösterilebilir diğerleri çok küçük frekanslara sahiptir (Tablo: C-20).

Yapılan bu deęerlendirmenin ardından Dereçiftlik Köyü'nün beslenmeye dair verilerini incelemeye geçebiliriz.

BÖLÜM VIII

BESLENME

Yaşayabilmek ve yaşantımızı istenilen düzeyde sürdürebilmek için, gerekli olan öğeler içerisinde besin önemli bir yer tutar. Dolayısı ile beslenme canlıların gereksinimlerini sağlamak amacıyla dışarıdan bazı maddelerin alınmasıdır. Bu bölümde de Dereçiftlik köyündeki beslenme özelliklerinden bahsedilecek olup, ilk önce sayısal veriler ve bunlara dayalı yorumlara ardından da bu köye özgü birkaç yiyecek tarifine yer verilecektir.

İşte bu düşünce doğrultusunda yazın kaç öğün yenildiği ile ilgili tabloya baktığımızda, mean ve medianın 3.8 olduğu görülür. Bu da bize günde ortalama 4 öğün yemek yenildiğini gösterir (Tablo:F-1).

Yazın yenilen öğünler içerisinde genel toplama göre % 26.5 ile kahvaltı; % 26.1 ile öğle; % 23.5 ile akşam; % 16.4 ile ikindi; % 7.5 ile de yatsı gelir. Genç ve yaşlı hane başkanları arasında da sonuçlar pek değişmez (Tablo:F-2).

Kışın yenilen öğün sayısında genel toplam mean ve median 3.1 olarak karşımıza çıkar (Tablo:F-3).

Yaz ve kış arasındaki bu öğün sayısında farklılığın olma sebebi, insanların yazın çok erken saatlerden itibaren tarlalara gitmesi dolayısı ile günün sonuna doğru daha fazla enerji harcamalarından dolayı besine olan ihtiyaçlarının artmasıdır.

Kışın yenilen öğünler içerisinde % 32.1 ile kahvaltı; % 31.0 ile öğle; % 31.6 ile akşam; % 3.7 ile ikindi; % 1.6 ile de yatsı gelir (Tablo:F-4).

Yazın kahvaltıda yenilenler-içilenlere bakıldığında % 100.0'lük bir oranla çay; salata; peynir; % 93.3 ile zeytin; % 88.3 ile yağ; % 76.7 ile kızartma; % 71.7 ile diğer başlığı altında karpuz, kavun; % 48.3 ile süt; % 38.3 yumurta; % 28.3 Bal+reçel; % 3.3 ile de çorba ve yine aynı oranla şarküteri ürünleri gelir (Tablo:F-5).

Kışın kahvaltıda yenilenler içilenlere bakıldığında, % 100.0 ile çay, yağ, peynir; % 95.0 ile zeytin; % 88.3 ile Bal+reçel; % 56.7 ile yumurta; % 46.7 ile çorba; % 45.0 ile salata; % 36.7 ile süt; % 30.0 ile diğer başlığı altında salça, pide gibi yiyecekler yer alır; % 25.0 ile kızartma; % 20.0 ile salça; % 10.0 ile şarküteri ürünleri gelir (Tablo:F-6).

Yemeklerin genelde nerede yenildiğine bakıldığında % 98.3 gibi bir oranla yer sofrasında yenildiği anlaşılmakla birlikte; % 1.7'sinin ise yer sofrası+masada yenildiği görülür ki bu da genç hane başkanında bulunur (Tablo:F-7).

Yazın ekmeğin nereden temin edildiğine bakıldığında, % 96.7 ile evde yapıldığı; % 3.3 ile de diğer başlığı altında hane başkanının kızı tarafından yapılan ekmeklerin kullanıldığı görülür ki bu da yaşlı hane başkanları arasında yer alır (Tablo:F-8).

Kışın ekmeğin % 85.0 ile evde yapıldığı; % 10.0 ile satın alındığı; % 1.7 ile evde yapılıp+satın alındığı; % 3.3 ile de hane başkanının kızının yaptığı ekmekleri kullanması gelir (Tablo:F-9). Burada satın alan yada evde yapar+satın alır kategorisinde yer alanlar kışı gördes

ilçesindeki evlerinde geçirenlerdir.

Kışın haftada kaç ekmeğin satın alındığına baktığımızda genel toplam mean 23.6; median 24.8 olması bize 23-25 arasında ekmeğin tüketiminin olduğunu gösterir (Tablo:F-13).

Kışın alınan ekmeğin % 85.7 ile fırından; % 14.3 ile de bakkaldan alınır (Tablo:F-14).

Kışın alınan ekmeğin neden satın alındığına baktığımızda % 50.0 ile çarşı ekmeğinin kolay olduğu; % 25.0 ile ev ekmeği yapılmadığı için; % 12.5 ile de çarşı ekmeğinin sevilmesi ve de evde yapılan ekmeğin yetişmemesi gösteriliyor (Tablo:F-15).

Yazın genel toplama bakıldığında, meanın 6.4; medianın 6.2 olarak görülmesiyle yapılan ortalama ekmeğin adedinin 6-7 arasında değiştiği anlaşılır (Tablo:F-16).

Yazın ekmeği kimin yaptığı ise, % 91.2 ile H.B.E olan kadın ya da H.B. kadındır. Ardından % 5.3 ile kız çocuk; % 3.5 ile de gelin gelir (Tablo:F-17).

Yazın neden ekmeğin evde yapıldığına ise, % 29.4 ile alışkanlık; % 28.0 ile ekonomik ucuz; % 17.7 ile de sevildiği cevapları verilmiştir (Tablo:F-18).

Kışın evde yapılan haftalık ekmeğin sayısı için genel toplama bakıldığında, mean 8.5; median 8.1 olarak karşımıza çıkar (Tablo:F-19). Ekmeği yapanlar % 87.3 ile H.B.E yada H.B. kadın; % 3.6 ile gelin; % 1.8 ile kız çocuk olarak sıralanır (Tablo:F-20). Neden evde yapıldı-

ğına baktığımız zaman % 29.9 ile alışkanlık; % 24.6 ile çarşı ekmeğini bulmak zor cevapları gelir (Tablo:F-2).

% 98.3 ile evde et tüketilmektedir (Tablo:F-22). Tüketilen et türleri içerisinde % 44.0 ile kırmızı et+Beyaz et; % 25.4 ile de Kırmızı et+Beyaz et+su ürünleri ağırlıklı %'ler ile karşımıza çıkar (Tablo:F-23).

Evde gıda maddelerinin yapılıp yapılmadığına baktığımızda % 98.3 ile yapıldığı görülür (Tablo:F-2) Yapılan bu gıda maddelerinin sayısına bakıldığında genel toplam mean 8.5; median 8.8'dir (Tablo:F-2). En fazla yapılanları ise % 11.6 ile tarhana, kuru sebze % 11.4 ile makarna; % 11.1 ile salça, turşu, konserve; % 10.9 ile reçel; % 10.2 ile kavurma olup diğerleri az frekansa sahiptir (Tablo:F-25.1).

Yemeklerde kullanılan yağın türü % 48.4 ile sıvı yağ; % 28.3 ile sıvı yağ+margarin; % 13.3 ile sıvı yağ+ iç yağı şeklinde sıralanıyor. Bu da onların sıvı yağı daha çok tükettikleri ve sağlıklı yaşama önem verdiklerini gösterir (Tablo:F-26).

Verilen bu sayısal değerlerin ardından şimdi de yöreye özgü birkaç yiyecek tarifine yer vermek istiyorum. Bunlar içerisinde Dereçiftlik Köyü'nün düğünlerinde vazgeçilmez yeri olan keşkek ve kumpir ile günlük yaşamlarında ara sıra yaptıkları baklava ve hoşmerim'den bahsedilebilir.

KEŞKEK

Malzemeler

14 kg buğday
3 k g parça et
14 küçük kutu knor et suyu
20 kg su
Yeterince tuz ve kuyrukyacağı

Yapılışı

İlk önce bir kazanın içine su konularak kaynamaya bırakılır, bu esnada buğday, büyük alüminyum bir tepside yıkanır ve kaynamakta olan suyun üzerine boşaltılır. Ortalama 1 saat sonra kuyruk yağı, parça et, tuz ve knor et suları bu kazanın içine konulur. Toku denilen, uzun tahta bir kaşık ile dövülür ve 1 saat daha kaynamaya bırakılır. İyice katılaştıktan sonra piştiği anlaşılır. Kapağının açılıp misafirlere ikram edilebilmesi için, yemeği yapan kişi düğün sahibinin bir yakınının bu kapağın üzerine bir miktar para koymasını ister. Para konulunca da kapar açılır ve tabaklara boşaltılarak üzerine yağda kızdırılmış salça suyu ve karabiber gezdirilir. Böylece servise hazır hale gelmiş olur.

KUMPIR

Malzemeler

20-25 kg kuzu eti
10-15 kg patates
Yeteri kadar salça, tuz, karabiber

Yapılışı

İlk önce yayvan bir kazanın içine parça et, salça, tuz, su katılarak iyice kavrulur. Sonra da çiğ olarak doğranmış patatesler ilave edilerek, taş fırına sürülür. 2 saat içinde pişer. Üzerine karabiber serpilerek servise hazır hale getirilir.

BAKLAVA

Malzemeler

3 kilo un
1 yumurta
1 bardak ayçiçek yağı
Yarım kilo ceviz
Yarım kilo susam
Yeterince tuz ve su

Şerbetinin Malzemeleri

3 kg şeker
3 kg su
1 limon

Yapılışı

Malzemeler içerisindeki un, yumurta, tuz ve su hep birlikte iyice karıştırılarak, kulak memesi yumuşaklığına gelinceye kadar yoğurulup yumurta büyüklüğünde 30 bezeye ayrılır. Bunlar sininin büyüklüğüne göre tek tek açılır. İlk iki tanesi hariç, diğerlerinin arasına susam ve ceviz konulur. En üstteki iki tane yufka da sade olarak konulduktan sonra, eşkenar dörtgen şeklinde yani halk arasındaki değime göre bak-

lava şeklinde kesilir. Daha sonra ayçiçek yağı bir tavada kızdırılarak, baklavanın üzerine dökülür ve bu şekliyle fırına götürülür. Geldikten sonra üzerine şerbeti dökülür. Bunun için kullanılan malzemeler şeker ve su olup yarım saat kadar kaynatılır. Koyulaşmaya başlayınca, içine limon suyu katılır. Bir süre sonra ocağın üzerinden alınarak baklavanın üzerine dökülür. Soğuduktan sonra da servise sunulur.

HÖŞMERİM

Malzemeler

10 kilo koyun ya da keçi sütü
1 çay bardağı un
Yeterince şeker

Yapılışı

Öncelikle süttten peynir elde edilerek, suyunu süzmesi için süzgeç konulur. Daha sonra bu peynir tencereye alınır. Kısık ateşte içine unu ve şekeri de ilave edilerek iyice karıştırılır. Sararmaya başladığında ise, kıvama geldiği anlaşıl原因 olarak ocak söndürülür ve soğumaya bırakılır. Ardından da servisi yapılır.

Beslenme ile ilgili olarak verilen bu bilgilerin ardından şimdi de temizlik ile ilgili verileri değerlendirmeye çalışalım.

BÖLÜM IX

TEMİZLİK

Yazın evdeki bulaşıkları yıkayan kişi sayısı, 48 frekans ile 1 kişi, 12 frekans ile de 2 kişidir. Ayrıca % 80.6 gibi bir oran ile de H.B.E. kadın bulaşıkları yıkar. 2. sırada kız çocuk, 3. sırada ise gelin cevabı gelmektedir (Tablo:G-1).

Yazın bulaşıklar % 75.0 ile kapı önü; % 21.7 ile mutfak; % 3.3 ile de odada yıkanır. Bunun sebebi ise, insanların yazın tarla damlarında olmaları dolayısı ile burada bulaşık yıkama için özel bir mekan bulunmamasıdır (Tablo:G-2) (Grafik:K-10).

Kışın evdeki bulaşıkları % 80.6 ile H.B.E olarak kadın; % 13.9 ile kız çocuk; % 5.5 ile de gelin yıkar gözükmektedir (Tablo:G-3).

Kışın evdeki bulaşıklar % 76.7 ile mutfakta; % 16.7 ile odada; % 6.6 ile de kapı önünde yıkanır (Tablo:G-4) (Grafik:K-10). Sebebi ise, kışın köydeki evlerinde yaşamaya başlayan insanların bu eylemi mutfakta gerçekleştirmeleridir. 2. sırada odanın gelmesi ise, kışın havanın soğuk olması nedeniyle, sobanın yandığı yer olan odada yıkandığını, düşündürebilir. 3. sırada gelen kapı önü, tarla damları köye yakın olanların yazı ve kışı burada geçirmeleri dolayısı ile bulaşıkları yine aynı yerde yıkamaya devam ettiklerini gösterir.

Yemeklerde kullanılan kapların türü % 25.6 ile Alüminyum; % 20.9 ile çinko; % 19.1 ile çelik; % 10.2 ile emaye ilk sırada yer alır-

ken, bakır kap kullanımı yaşlı hane başkanlarında % 11.4'lük bir oranla diğer gruptan fazla çıkmaktadır. Çelik kaplar ise, genç hane başkanları diğer gruba oranla % 7.9'luk bir oranla fazla kullanılır (Tablo:G-5).

Yazın evdeki çamaşırları 47 frekans ile bir kişi; 13 frekans ile de 2 kişi yıkar. Ayrıca bu işi yapan % 76.7 ile H.B.E. olan kadındır. 2. sırada kız çocuk; 3. sırada da gelin yer alır (Tablo:G-6).

Yazın evdeki çamaşırlar % 76.7 ile kapı önü; % 8.3 ile Tulumba-çeşme başı; % 6.7 ile mutfak, Banyo; % 1.6 ile de odada yıkanır. Bu sonuçlar bize yine yazın insanların tarla damlarında kaldıkları için çamaşırlarını da kapı önünde ağırlıklı olarak yıkadıklarını gösterir (Tablo:G-7). Çamaşırların % 100.0'ü de elde yıkanır (Tablo:G-8).

Yazın evdeki çamaşırlar % 41.7 ile 3 günde bir; % 40.0 ile haftada bir şeklinde ağırlıklı olarak yıkanır (Tablo:G-9).

Kışın evdeki çamaşırları yıkayan kişi sayısı 43 frekans ile 1 kişi; 13 frekans ile de 2 kişidir ve ağırlıklı olarak % 78.1 ile H.B.E olan kadın çamaşırları yıkamaktadır. 2. olarak % 13.7 ile kız çocuk; % 8.2 ile de gelin 3. sırada yer alır (Tablo:G-10).

Kışın evdeki çamaşırlar % 36.1 oranında mutfakta; % 31.1 olarak odada; % 24.6 olarak da banyoda yıkanmasına karşılık kışın herkes köyündeki evine döndüğü için % 8.2 ile kapı önü en sonda yer alır (Tablo:G-11).

Kışın evdeki çamaşırlar % 93.3 ile elde yıkanmasına karşılık % 6.7 ile de makinada yıkayanlar vardır ki bunlar kışı Gördes İlçesindeki

evlerinde geirenler arasında yer alır (Tablo:G-12). Ayrıca amaşırlar % 46.6 ile haftada bir; % 30.0 ile üçgünde bir; % 20.0 ile de onbeş günde bir ağırlıklı olarak yıkanar (Tablo:G-13).

Bu bölümün ardından kanaat ve tutumlar ile ilgili köyün ve hane- nin problemlerine ilişkin verilen cevapları deęerlendirmeye başlayabi- lirimiz.

BÖLÜM X

KANAAT VE TUTUMLAR

Dereçiftlik köyünde problemin olup olmadığına ilişkin sorulan soruya % 76.7 ile hayır; % 21.7 ile de evet denilmiştir. Yaşlı ve genç hane başkanlarında bu oranlar pek fazla değişmemekle birlikte problem sayısı genelde 1'dir (Tablo:H-1).

Bu da bize köyün pek fazla probleminin olmadığını veya kişilerin bunu problem olarak kabul etmediklerini ya da söylemek istemediklerini düşündürüyor.

Köyün problemleri % 69.2 ile yol-su-kanalizasyon'dur (Tablo:H-2).

Problemlerin % 64.3 ile muhtarın öncülüğünde köy halkının birleşmesiyle; % 21.4 ile alt yapı eksikliklerinin tamamlanmasıyla; % 14.3 ile de devlet yardımıyla çözülebileceği belirtilmiştir.

Kimin çözeceği konusunda ise, % 37.5 ile kaymakam ilk sırada; devlet, hükümet, muhtar, azalar ikinci sırada yer alır.

Kanaat ve Tutumlar başlığı altında yer alan ancak tablosu yapılmayan "Konuşulananın Çocuklarının Göç Etmesini isteyip-istemediği" konusunda bir hipotez ileri sürülmüştür: Şöyle ki,

"Genç hane başkanlarının göç olayına biraz daha toleranslı bakıp, bunu çocuğun kendisine yeni imkanlar araması için bir fırsat olarak düşünebileceği, buna karşılık yaşlı hane başkanlarının bu konuda daha tutucu olabileceği kabul edilmiştir. Aynı zamanda her iki grupta da, kız ve erkek çocuklarının göç etmesine bakış açısında farklılık olacağı ve kızadaha az şans tanınacağı" düşünülmüştür. İşte bu düşünce ile hazırlanmış olan Ö.A.T-3 ise varsayımımızı doğrular nitelikte olup, erkek çocuğa bu konuda kız çocuğuna oranla biraz daha toleranslı davranıldığı her iki grupta da görülür. Genç H.B'nin erkek çocuk için soruya evet cevabı % 38.7 iken kız çocuğunda 29.0'dur.

Yaşlı hane başkanlarında ise erkek çocuk için % 27.6 iken kız çocukta % 20.7'dir. Bunun sebebi ise kültür yapımız ve kız çocuğunun bu yapı içindeki yeridir denilebilir.

Şimdi hayatın çeşitli dönemlerine ait inançlar ve uygulamalar hakkında bilgi vermeye çalışalım.

BÖLÜM XI

HAYATIN ÇEŞİTLİ DÖNEMLERİNE AİT İNANÇLAR VE UYGULAMALAR

DOĞUM

Dereçiftlik köyünde, konuşulan kadınlardan alınan bilgiler doğrultusunda, burada ilk önce tablolara dayandırılmış sayısal verilere, ardından da doğum öncesi ve sonrasında ilgili bu köye özgü birtakım inançlara yer verilecektir.

Konuşulananın gebe kalıp-kalmadığı ile ilgili tabloya baktığımızda, genel toplam % 95.0'lik bir oranla evet cevabını; geriye kalan % 5.0 ise hayır cevabını bize gösterir. Genç ve yaşlı hane başkanlarında da %'ler evet doğrultusunda fazla çıkmaktadır. Dolayısı ile bu köyde gebe kalmayanların oranı çok düşüktür denilebilir (Tablo:D-1).

Konuşulananın ilk gebelik yaşı ise, genel toplama bakıldığında mean 21.1; median ise 20.6'dır. Genç hane başkanlarında mean 22.2; median 22.7'dir. Yaşlı hane başkanlarında ise, bu oranlar düşerek mean 19.9; median 18.8'e inmiştir. Bu da bize, genç hane başkanlarının diğer gruba oranla daha geç evlendikleri, dolayısı ile daha geç çocuk sahibi olduklarını gösterebileceği gibi, evlilik sonrası hamile kalma sürelerini geciktirttiklerini de anlatabilir (Tablo:D-2).

Hatta bu konuyla bağlantılı olarak bir hipotez ileri sürecek olursak şunu söyleyebiliriz. "Eğitimi olan kadınların ilk çocuğa gebe kalış

yaşları büyük; eğitilmiş olmayanların ise küçüktür". Bu nedenle Ö.A.T-2 hazırlanmış ve elde edilen sonuçların bu varsayımı doğrular nitelikte olduğu görülmüştür. Şöyle ki, eğitilmiş olanlar arasında mean yaş 21.7; median yaş ise 21.3 iken, eğitilmiş olmayanlarda bu oran mean yaşta 19.9'a; median yaşta ise 19.2'ye inmiştir. Fakat sadece bu sonuçlara bakarak karar vermemek ve önceki bilgilerimizi tazelemek duruma daha başka bir boyut katabilir. Şimdi bu konuyla ilgili mantık yürüterek karşımıza nasıl bir sonuç çıkacağını bulmaya çalışalım.

Genç hane başkanının eğitilmiş olma yüzdesinin yüksek; yaşlı hane başkanlarının ise düşük olduğu daha önceki Tablo:A-7'de görülmüştü. Aynı şekilde genç hane başkanlarının da, yaşlı hane başkanlarına oranla meanda 3.7'lik,medianda ise 4.2'lik bir fark olduğunu dolayısı ile genç olanların daha geç yaşlarda ilk evliliklerini gerçekleştirdiklerini Tablo:C-3'de görmüştük. Şimdi bu iki sonucu birleştirecek olursak genç hane başkanlarının eğitilmiş olup, daha ileri yaşlarda ilk yaşlarda ilk evliliklerini gerçekleştirdiği; yaşlı hane başkanlarının ise aksine eğitim oranlarının düşük olduğu ve ilk evlilik yaşlarının da küçüldüğü görülür Ö.A.T-2'de çıkan sonuçlar da bunu gösterir. Fakat "Konuşulananın Evlendikten Kaç Ay Sonra Gebe Kaldığı" başlıklı Tablo:D-4'de yaşlı hane başkanlarının mean ve medianının; genç hane başkanlarınınkinden fazla çıktığı görülür ki, bu da bizim hipotezimizi çürütmektedir.

İşte bütün bu bilgilere dayanarak diyebiliriz ki, Dereçiftlik köyünde eğitim ile ilk çocuğa gebe kalış yaşı arasında bir paralellik yoktur. Sadece verilerin birbiriyle denk düşmesi sonucu böyle bir görünüm ortaya çıkmıştır.

Bu ikisi arasında umulan orantının olmama sebebi ise, toplumumuzda hissedilen çevre baskısı olabilir. Yani kişi eğitilmiş de olsa, ya-

kın ve uzak çevreden gelen "Neden Çocuk sahibi olmuyorsunuz" sorusuna karşı daha fazla mücadele edememektedir.

Konuşuların evlendikten ne süre sonra gebe kaldığı ile ilgili soruya % 82.5 oranında sayısal; % 17.5 oranında ise sözel cevap verilmiş olup % 100.0'ü de hemen ilk gece cevabıdır (Tablo:D-3).

Konuşuların evlendikten ne süre (ay) sonra gebe kaldığı başlıklı tabloda ise, daha önce de bahsedildiği gibi yaşlı ve genç hane başkanları arasında fark bulunmaktadır. Yaşlı hane başkanlarında mean 26.6; median 12.0'dır. Genç hane başkanlarında ise mean 13.0; median 10.1'dir (Tablo:D-4).

Konuşuların kadınlar içerisinde genel toplama bakıldığında % 68.4 oranında gebe kalış süresi uygun bulunmuş; % 31.6 oranında ise uygun bulunmamıştır (Tablo:D-5).

Konuşuların gebe kalış adedi için genel toplama bakıldığında mean 3.6; median 3.2'dir. Yaşlı hane başkanları ile genç hane başkanları arasında meanda 1.6; medianda 1.2 oranında fark çıkmakta olup bu yaşlı hane başkanından kaynaklanmaktadır. Bu da bize bu grupta gebe kalış adedinin, diğerine oranla fazla olduğunu gösterir (Tablo:D-6).

Konuşuların arasında % 98.2 oranında kürtaj olayı görülmemektedir. Ancak genç hane başkanları arasında sadece % 3.4 gibi çok düşük bir oranla buna rastlanır. Yaşlı hane başkanlarının ise % 100.0'ü de yaptırmamıştır (Tablo:D-7).

% 77.2 oranında düşük olayına rastlanmamasına karşılık %

22.8'inin bunu gerçekleştirdiği görülür. Genç hane başkanları ile yaşla hane başkanları arasında, her iki cevapta da, % 16.7'lik bir fark göze çarpar. Bu oran genç hane başkanında düşük yaptı olarak; yaşlı hane başkanlarında ise, yapmadı şeklinde karşımıza çıkıyor. Orantısızlığın sebebi ise, gençlerin bu konudaki tecrübesizliği olabilir. Genel toplama baktığımızda adedi mean 1.5; median ise 1.3 olarak görülüyor (Tablo:D-8) (Grafik:K-7).

Ölü doğuma ise, % 93.0 ile rastlanılmadığı buna karşılık % 7.0 gibi küçük bir oran ile de ölü doğumla karşılaştığı görülür. Buna genç ve yaşlı hane başkanları içerisinde bakacak olursak sonucun pek değişmediği anlaşılır. Bu da bize sağlıklı doğumların ağırlıkta olduğunu düşündürür (Tablo:D-9) (Grafik:K-8).

İkiz, üçüz, dördüz doğuma bakıldığında konuşulanların % 96.5'inin böyle bir doğum yapmadığı; % 3.5'inin ise ikiz doğum yaptığı görülür. Mean ve median ise 2.0 olup biri yaşlı diğeri genç hane başkanlarının grubunda yer alır (Tablo:D-10).

Konuşulanlar içerisinde % 96.5'inin canlı doğum yaptığı; % 3.5'inin ise halen devam eden gebeliğinin olduğu görülür ki, bu da doğal olarak genç hane başkanlarının grubunda bulunur (Tablo:D-11).

Konuşulanların yaptığı canlı doğum sayısına bakıldığında, genel toplamın meanı 3.1; medianı 2.7 olduğu görülür. Yaşlı hane başkanlarında mean 4.0; median 3.7 olup genç hane başkanlarında ise, bu oranlar düşerek mean 2.2; median 2.0 olur. Bu da bize yaşlı hane başkanlarında canlı doğum sayısının daha fazla olduğunu gösterir (Tablo:D-12).

Canlı doğan çocukların cinsiyetlerine baktığımızda % 63.2 ile

kız+erkek çocukların fazla olduğu; ikinci sırada % 29.8 ile yalnız erkek; üçüncü sırada ise % 7.0 gibi çok düşük bir oranla yalnız kız çocuğun geldiği görülür. Genç ve yaşlı hane başkanları arasında ise bu konuda pek fark yoktur (Tablo:D-13) (Grafik:K-9).

Canlı doğum yaptı ise toplam çocuk sayısı başlıklı tabloda mean 3.1; median 2.7 çıkmıştır. Genç ve yaşlı hane başkanları arasında ise, çok az fark bulunuyor. Bu da bize yaşlı hane başkanlarının, genç hane başkanlarına oranla daha fazla çocuk sahibi olduklarını gösterir. Genç hane başkanları ise "az olsun ki iyi bakıp ilgilenebilelim" ilkesini benimsiyor olabilirler (Tablo:D-14).

Canlı doğan erkek çocuk sayısı genel toplama bakıldığında, mean 1.9; median 1.6 olarak karşımıza çıkar. Yaşlı hane başkanlarında mean ve median 2.5 olup genç hane başkanlarının mean ve medianından fazladır (Tablo:D-15).

Canlı doğan toplam kız çocuk sayısı genel toplama bakıldığında, mean 1.9; median 1.5'dir. Yine yaşlı hane başkanları mean 2.4; medianı 2.1 ile genç hane başkanlarından fazla çıkmaktadır. Bunun sebebi ise, yaşlı hane başkanlarının diğer gruba göre daha fazla ortalama çocuk sayısına sahip olmasıdır (Tablo:D-16).

Konuşulan kadınların % 75.4'ünün ölen çocuğunun olmadığı; % 24.6'sının ise olduğu genel toplamdan anlaşılır. Yaşlı hane başkanlarında ölen çocuk % 46.4 olup diğer gruptan fazladır. Bu ileri yaşlarda herhangi bir nedenle olabileceği gibi, çok küçük yaşlarda gerekli özennin gösterilmemesi sonucu oluşabilir. Genç hane başkanlarının ölen çocuğunun % 96.6'lık bir oranla olmaması, çocuğa daha iyi ve bilinçli bir bakım uygulanmasıyla açıklanabileceği gibi rastlantısal da olabilir (Tablo:D-17).

Ölen çocukların cinsiyetine bakıldığında, % 42.9 ile yalnız erkek ve % 42.8 ile kız+erkek çocuklarının ölüm oranlarının fazla olduğu görülür ve bu duruma yaşlı hane başkanları içerisinde rastlanılmaktadır (Tablo:D-18).

Ölen toplam çocuk sayısı ise, genel toplama bakıldığında mean 1.7; median 1.5 olarak karşımıza çıkar. Ölen çocuk sayısı yaşlı hane başkanında artmaktadır (Tablo:D-19). Ölen erkek çocuk sayısı genel toplama göre mean 1.2; median 1.1 olup yine yaşlı hane başkanında fazla çıkar (Tablo:D-20). Ölen kız çocuk sayısı ise, Mean 1.3; median 1.2 ile sadece yaşlı hane başkanları arasında görülür. Çocuğu ölenlerin hep bu grupta görülmesi, çocuk sahibi oldukları dönemde çocuk sağlığı konusunda yeterince bilgi sahibi olmamaları ile açıklanabilir (Tablo: D-21).

Bu köyde % 98.3 oranında evlat olarak bir çocuk edinen yoktur. Sadece bir frekans ile yaşlı hane başkanları arasında bulunur (Tablo:D-22). Bir çocuk alınmış olup cinsiyeti erkektir (Tablo:D-23; D-24)

Evlat edinilen çocuk, Salihli'nin Yağmurlu köyünden henüz 6 aylık iken alınmıştır. Şu anda ise 10 yaşındadır. Bu durumdan habersiz olup 18 yaşına bastığı zaman kendisine açıklanacaktır. Hane üyeleri ise, evlat sahibi olamadığı için böyle bir seçeneği değerlendirmişlerdir.

"Halen Gebeliği Devam Edenler" Genç hane başkanları içerisinde yer almakta olup sadece 2 kişidir (Tablo:D-25).

Bu sayısal verilerin ardından, köy halkının geçmişte ve günümüzde yaptığı uygulamalara bakabiliriz.

Doğum ile İlgili İnanış ve Uygulamalar

Doğum olayını gerçekleştirmek için, köy halkı şimdi hastaneleri tercih etse de, eskiden evde yapılan doğumların ağırlıkta olduğu ve bunu da köyün diplomasız bir ebesinin yerine getirdiği söyleniyor. Evde yapılan doğumlarda özellikle yaşlıların tercih edilmesinin nedeni ise, onların tecrübeli olması şeklinde belirtiliyor.

Anlatılanlara göre, çok daha eskiden tavana bir ip bağlanır, hamile olan kadın da çömelerek bu ipe asılır ve o şekilde çocuğunu dünyaya getirir. Üzerlerinde ise, şu anda da günlük kıyafetleri içerisinde yer alan "Kocadon" bulunur. Doğan çocuk da bunun içine düştüğünden herhangi bir zarara uğramaz.

Doğum yapan kadına tanıdıkları, akrabaları çorap, havlu, tülbent hediye eder. Kocasına ise, kendisine genelde para verir. Loğusa olan kadın eğer isterse doğumun gerçekleşmesinde emeği geçen kişilere küçük hediyeler verebiliyor.

Bebek doğduktan kısa bir süre sonra ona isim konulması gerektiğini eğer ölecek olursa ismi olmadığı için ahirette onu bulamayacaklarını belirtiyorlar. İsim olarak da "Kuran-ı Kerim"den alınan yani dini bir anlamı olanın seçilmesi gerekiyor. Bunun için köyün imamı ya da aileden başka bir bilen varsa bebeğin kulağına, önce ezan okur sonra 3 defa adı kulağına söylenir. Bunu genelde bebeğin anne-babası belirler. Ama kadının yada erkeğin ailesinden özellikle, anne yada babasından biri de isim koyabilir. Zaten bebeğin kendi anne-babası bunu koyarken öncelikle erkeğin, daha sonraki çocuklarda da kadının kendi anne-babasının ismini tercih eder. Buradaki sebep ise ailenin soyunu çocuğun devam ettirmesini arzulamasıdır.

İlk kırk gün içinde bebeğe tam kundak, daha sonra ise yarım kundak yapılır.

Bir de Lousa olan kadının ilk 40 gün içerisinde dikkat etmesi gereken bazı konular vardır ki bunları şu şekilde sıralayabiliriz;

1- Loğusa olan kadın ile yeni evlenmiş başka bir kadın karşılaştığında aralarında bir düğme, iğne yada mavi boncuk değiştirmeleri gerekir. Bunun sebebi ise her ikisinin de 40 günü doldurmamış olmasıdır ki, bu durumda 40 basacağı düşünülür.

2- Loğusa olan kadın bebeğini emzirirken evin içindeki kadınlar dışında kimsenin görmemesi gerekir, aksi halde nazar degeceğine inanılır.

3- Hem loğusalık hem de hamilelik döneminde kadın herhangi bir yemeğin kokusunu alır ve imrenirse, hemen bunun az da olsa bir parçasını yemesi gerekir. Aksi halde herhangi bir yerinin şişeceği düşünülür. Bunu önlemek için eğer o imrendiği yiyeceği alamıyorsa avucunu yalar. Bu duruma "ummaca" denilir. Ya da güvenebileceği birinin mutfağına hiçkimse görmeden girip bulaşık bezini göğüsüne sürer. Böylece burasının yara olması önlenmiş olur.

4- Loğusa olan kadın 40 Basmaması için fazla dışarı çıkmamalıdır. Eğer çok mecbur kalır da çıkarsa "Besmele" çekip "Des dur" demelidir. Bu yolla 40 basma denilen cin yada peri gibi varlıkların kendisine musallat olmasını önlemiş olur.

5- Loğusa olan kadın çok kolay enfeksiyon kapabilir, dirençsizdir. Bu nedenle "40 gün Loğusanın mezarı açık olur" gibi bir düşünce

de hakimdir.

Çünkü ölüm tehlikesi ile karşılaşma riski fazladır. Bu şekilde ölen kadın ise şehit kabul edilir.

6- Loğusa olan kadın buluzunun üzerine fiyonk şeklinde kırmızı bir kurdaleyi, çengelli iğne ile takar. Amaç yien 40 basmasını engellemektir.

Buraya kadar bahsedilenler annenin ilk 40 gün içinde dikkat etmesi gerekenlerdi. Şimdi ise yine aynı sürede bebeğin korunması için yapılması gereken konulara bir göz atalım.

1- Bebeği 40 basmasın diye küçük meyve bıçağı, kömür ile ekmek parçası birbirine bez ile sarılarak çocuğun yastığının altına konulur.

2- Nazar değmesin diye çörek otu yada çerklemik boncuğu bebeğin yine yastığının altında bulundurulur.

3- 40 basmaması için ilk 40 gün içinde bebeğin yalnız bırakılmaması gerekir.

4- Yine 40 basmasını önlemek amacıyla sürenin son günü yani 40. gün mutlaka bebek evden dışarı çıkarılır ve bir yakınına misafir olarak götürülür. Buna "40 uçurmaya gitme" denilir.

İşte bunlar hem anneyi hem de bebeği "40 basma" denilen daha önce de değinilmiş olan cinlerin ve perilerin musallat olması sonucu

oluşan fiziksel rahatsızlıklar, istenmeyen tik şeklindeki hareketleri önlemek ve korunmak için geliştirilen yöntemler inanışlardır.

Biraz da sünnet ve uygulanışı hakkında sayısal-sözel bilgiler vermeye çalışalım.

SÜNNET

Burada öncelikle sayısal verilerden, sonra da sünnet ile ilgili uygulamalardan söz edilecektir.

Konuşulunun sünnet olan çocuğunun olup olmadığına bakıldığında % 60.0'lik bir oran ile var olduğu; % 30.0 ile erkek çocuğunun olduğu fakat, henüz sünnet yaptırmadığını görüyoruz. Genç hane başkanları içerisinde ilk sırayı % 54.9 ile erkek çocuğun olduğu fakat henüz sünnet yaptırmadığı yer alırken; yaşlı hane başkanları arasında ise % 89.7 ile sünnet olan çocuğu bulunanlar ilk sırayı alır. Bunun sebebi ise yaşlı hane başkanlarının erkek çocuklarının yaşlarının doğal olarak büyük olması, ve bu nedenle de sünnet olanların yüzdesinin artmasıdır. Ama genç hane başkanlarının çocukları, genelde küçük olduğu için, aralarında sünnet olmayanların yüzdesi fazla çıkar (Tablo:E-1).

Konuşulunun sünnet olan çocuklarının sayısı genel toplama bakıldığında mean 1.9; median 1.8 olup ortalama 1-2 çocuk arasında ağırlık kazındığı görülür (Tablo:E-2).

İlk çocuğun sünnetine karar vermede % 66.7 ile **Baba** cevabı ilk sırada gelir. İkinci olarak ise onu % 17.9 ile **Anne+Baba** kategorisi izler. Yaşlı hane başkanları arasında % 67.8 ile **Baba** cevabı, diğer gruba göre fazla oranda bulunur. Bu da eski kuşak ebeveynlerde ailenin

reisinin kararının diğerine oranla daha fazla hakim olduğunu gösterir. Nedeni büyük bir ihtimal ile ekonomik durumla bağlantılı olup buna çözüm bulacak olan da H.B olan erkek yani genellikle **Baba'**dır (Tablo:E-3).

İlk çocuğun sünnet yaşına ay olarak bakıldığında genel toplam meanı 107.5; medianı 111.8 vermektedir. Yani ortalama olarak 9 yaşlarında ilk çocuk sünnet yaptırılıyor (Tablo:E- 4).

Konuşuların son çocuğunun sünnetine karar verme konusunda % 72.7 ile **Baba** ilk sırada; ikinci olarak % 22.7'ile **Anne+Baba** cevapları gelir (Tablo:E-5).

Konuşuların son sünnet olan çocuğunun sünnet yaşı olarak genel toplama bakıldığında mean 67.2; median 69.5 olarak karşımıza çıkar. Yani ortalama 6 yaşlarında sünnet olmaktadır. İlk çocuğa oranla böyle küçük yaşta olmasının sebebi ailenin genelde ilk çocuğu sünnet edecekleri zaman eğer başka erkek çocukları varsa onu da ilki ile aynı anda sünnet ettirmeleridir (Tablo:E-6).

İlk sünnet olan çocuk ağırlıklı olarak yani % 97.2'lik bir oranla evde sünnet olmaktadır. Bunun sebebi ise, sünnette düğün değil mevlütü tercih etmeleri dolayısı ile bunun da genelde evde yapılması nedeni ile sünnetin de burada olmasıdır (Tablo:E-7).

İlk sünnet olan çocuğun sünnetini % 61.1 ile diplomalı şahıs yaparken ikinci sırayı % 38.9 ile diplomasız şahıs alır. Yaşlı hane başkanları arasında % 53.8 ile diplomasız şahıs ilk sırada yer almasına karşılık genç hane başkanları çocuklarını % 100.0 ile diplomalı şahısa sünnet ettirirler. Sebebi ise, çocukların sünnet çağına geldikleri zamanki imkanlar, düşünceler, inanışlardır (Tablo:E-8).

Konuşuların son sünnet olan çocuğu da ağırlıklı olarak evde sünnet olmaktadır (% 90.4) (Tablo:E-9).

Son sünnet olan çocuğun sünnetine kimin karar verdiğine bakıldığında yine % 71.4 ile diplomalı şahıs ilk sırayı almakta; % 28.6 ile diplomasız şahıs ikinci sırada gelmektedir. Yine genç hane başkanları % 100.0'lük bir oran ile çocuklarını diplomalı şahısa sünnet ettirmektedirler. Yaşlı hane başkanlarında ise bu defa % 62.5 ile diplomalı sünnetçi ilk sırada yer alır. Bu ilk ile son çocuk arasındaki bu oran farklılaşmasının sebebi son çocuğun öncelerine oranla daha gelişmiş ve bilinçlenmenin artmış olduğu döneme rastgelmesidir (Tablo:E-10).

İlk sünnet olan çocuğa % 97.2 ile evet cevabı verilerek birşeyle alındığı gösteriliyor, bu oran her iki grupta da pek değişmiyor (Tablo: E-11).

İlk sünnet olan çocuğa genel toplama bakıldığında mean 7.4; median 7.1 olmak üzere ortalama 7 parça eşya alındığı görülür. Genç hane başkanlarında bu oran mean 8.8; median 8.9 olup alınan eşya sayısı artmıştır -diğer gruba göre-.sebebi olarak ise, yaşlı hane başkanlarının sünnet kıyafeti olarak çok fazla şey alamamış olması gösterilebilir. Bu ekonomik yetersizlikler nedeniyle olabileceği gibi çocuklarını sünnet ettirdikleri dönemde çok fazla eşya çeşidi olmaması ile de bağlantılı olabilir (Tablo:E-12).

İlk sünnet olan çocuğa alınanlar genel toplama bakıldığında %'lerine göre şu şekilde sıralanabilir. % 13.6 ile ceket ve ayakkabı; % 13.2 ile gömlek ve pantolon; % 12.8 ile pelerin; % 8.5 uzun gömlek; % 7.3 maşallah; % 6.6 şapka; % 6.2 Terlik; % 5.0 ile asa gelir. Genç ve yaşlı hane başkanları arasında bu kıyafetler içinde şapka, terlik, maaşallah ve asa yaşlı hane başkanlarında diğer gruba göre daha azdır. Bunların

dışında pelerin, gömlek, ceket, pantolon, ayakkabı, uzun gömlek gibi eşyalarda genç hane başkanlarından % olarak daha fazla sayıda bulunuyor (Tablo:E-13).

Son sünnet olan çocuğa birşey alınıp alınmadığı konusunda % 100.0 oranında evet denilmiştir (Tablo:E-14).

Konuşulananın son sünnet olan çocuğuna alınanlar için genel toplama bakıldığında mean 7.8; median 7.7 olarak karşımıza çıkar (Tablo:E-15).

Son sünnet olan çocuğa alınanlara bakıldığında şöyle sıralanabilir; % 12.9 ile pelerin, gömlek, ceket, pantolon, ayakkabı; % 8.6 ile şapka ve maşallah; % 6.7 uzun gömlek; % 6.1 ile terlik; % 5.5 ile de asa gelir.

Genç hane başkanları içinde şapka, terlik, maşallah diğer gruptan fazla orandadır. Buna karşılık yaşlı hane başkanlarında pelerin, gömlek, ceket, pantolon, ayakkabı, uzun gömlek, asa diğer gruba oranla fazladır (Tablo:E-16).

Konuşulananın ilk sünnet olan çocuğuna yapılan aşamalarda genel toplama bakıldığında ilk sırayı % 97.2 ile yatağın süslemesi ve çocuğun gezdirilmesi alırken; % 94.4 ile mevlüt okutuldu ikinci sırayı; % 91.7 ile sünnet kınası üçüncü sırayı; % 11.1 ile de düğün yapıldı 3. sırayı alıyor (Tablo:E-17). İlk sünnet olan çocuğa düğün yapanlar bu daveti % 50.0 oranında kapı kapı dolaşarak ve % 25.0 ile davetiye bastırarak gerçekleştirir. 1 frekans ile de davet yapılmayan bulunuyor (Tablo:E-18).

İlk çocuğa yapılan düğünde % 50.0 olarak yemek+meşrubat; % 25.0 ile Pasta+çörek+meşrubat; yine % 25.0 ile Pasta+çörek+yemek+meşrubat ikram edilmiştir (Tablo:E-18.1)

İlk sünnet olan çocuğa mevlüt yapıldı ise, davetin nasıl yapıldığına bakıldığında % 97.1 ile kapı kapı dolaşıldığı; % 2.9 ile de davetiye basıldığı görülür (Tablo:E-18.2)

İlk sünnet olan çocuk için yapılan mevlütte % 82.4 ile yemek+meşrubat ilk sırayı alırken; % 14.7 ile ağırlıklı olarak yemek ikinci sırayı alır (Tablo:E-18.3)

Son sünnet olan çocuğa yapılan aşamalarda % 100.0 ile yatak süslendi, çocuk gezdirildi, mevlüt okutuldu İlk sırayı alırken 2. sırayı ise % 90.5 ile sünnet kınası; üçüncü sırayı ise 1 frekans ile yani % 4.8 ile düğün yapıldı alır (Tablo:E-19).

Son sünnet olan çocuğa yapılan düğünde davet % 100.0 olarak davetiye gönderildi şeklinde çıkıyor (Tablo:E-20).

Düğünde ise % 100.0 oranında Pasta+çörek+meşrubat ikram edilir (Tablo:E-20.1).

Son sünnet olan çocuğa yapılan mevlütte % 95.2 ile kapı kapı dolaşarak davetin gerçekleştirilmesine karşılık % 4.8 ile davetiye bastırana da vardır. Ve bu da genç hane başkanları arasında görülür. Yine bu içinde bulunulan zamanın etkisiyle olan farklılığı ifade eder (Tablo:E-20.2).

Son sünnet olan çocuğa mevlüt yapıldı ise, ikram edilenler tablo-

sunda % 85.7 yemek+meşrubat; % 9.5 ile de yemek gelir (Tablo:E-20.3).

İlk sünnet olan çocuğa % 86.1 ile takı takıldığı; % 13.9 ile de takılmadığı görülür. Genç hane başkanında % 100.0 oranında takı takılmıştır. Yaşlı hane başkanları arasında % 80.8 ile takı takıldığı; % 19.2 ile de takılmadığı görülür. Bu grupta vermeyenlerin oluşu, çocuklarını sünnet ettirdikleri zamanda maddi durumlarının yetersiz olduğunu düşündürebilir (Tablo:E-21).

İlk sünnet olan çocuğa % 58.1 ile takılan para+altın ilk sırayı; % 29.0 ile altın ikinci sırayı ağırlıklı olarak alır. Genç ve yaşlı hane başkanları içinde durum aynıdır (Tablo:E-22). Konuşulanan son sünnet olan çocuğuna da genel toplama bakıldığında % 90.5'lik bir oranla takı takıldığı; % 9,5 ile de takılmadığı görülür. Genç hane başkanları arasında % 100.0'ünde de takılmış olup yaşlı hane başkanları arasında % 87.5 ile takıldı; % 12.5 ile takılmadı şeklinde dağılır (Tablo:E-23).

Son sünnet olan çocuğuna takı takıldıysa ne takıldığı konusunda ise % 73.7 ile Para+Altın ilk sırayı alırken; % 26.3 ile Altın ikinci sırayı almaktadır. Genç hane başkanları arasında % 100.0'ü de Para+Altın takılması ağırlıkta olup yaşlı hane başkanları son sünnet olan çocuklarına % 64.3 ile Para+Altın ; % 35.7'sine ise sadece altın takıldığını belirtmişlerdir (Tablo; E-24).

İlk sünnet olan çocuğun genel toplama bakıldığında % 55.6'sının fotoğraf çekilmediği; % 44.4'ünün ise çekildiği görülür. Genç hane başkanları arasında ilk sünnet olan çocuklarının fotoğrafını çektilme % 90.0 ile diğer gruba göre fazladır. Yaşlı hane başkanları içinde de % 73.1 ile fotoğraf çekilmediği diğer gruba göre çok çıkar. Bu konuda da yine yaşanan zamanın imkanları söz konusudur (Tablo:E-25).

Son sünnet olan çocukta da % 52.4 ile fotoğraf çekilmediği; % 47.6 oranında ise çekildiği görülür. Yine genç hane başkanları arasında son çocuğun fotoğraf çekilme oranı % 80.0 ile diğer gruba oranla yüksektir. Yaşlı hane başkanlarında ise % 62.5 ile fotoğraf çekilmeme oranı diğer gruptan fazladır (Tablo:E-26).

Bu sayısal verilerin ardından sünnet töreni hakkında da biraz bilgi vermek yararlı olacaktır.

Sünnet Töreni

Müslüman olan her erkeğin hayatının belli bir döneminde geçirmesi, yaşaması gereken bir tecrübe olan sünnet ile ilgili olarak bu köyde anlatılanlar hakkında kısaca bilgi vermeye çalışacak olursak, şunlardan bahsedebiliriz.

Eskiden sünnet olacak çocuk neşelenmesi ve korkusunu üzerinden atması için, köy içinde beygir ile gezdirilir, bunun önünde iki ya da 3 hoca gider arkadan ise küçük çocuklar gelirmiş. Beygirin boynuna 2 metre kadar basma asılır. Yanlarına ise havlular, değmiler bağlanır, semerinin üzerine de namazlık konulmuş. Bütün bunların atı süslemek amacıyla yapıldığı söyleniyor.

Şimdilerde ise, sünnet olacak çocuk beygirle değil otomobiller ile gezdirilir. Sünnet için düğün pek yapılmaz. Ağırıklı olarak yemekli mevlüt tercih edilerek kapı kapı dolaşıp "sünnetimize buyurun gelin" denilir. Davet edilen kişiler de "inşallah nasip olursa geliriz" derler. Bu işi sünnet olacak çocuğun annesi ya da babası gerçekleştirir. Köyün dışındakiler ise, o köye gidilerek çağırılabilirdiği gibi davetiye de gönderilebiliyor.

Sünnet eğer sömester tatiline denk gelirse 2 gün sürer. Zaten ağırlıklı olarak böyle uygun zamanlar tercih edilir. Şimdi bu iki günde yapılanlardan kısaca bahsetmeye çalışalım:

1. Günü

İlk önce sünnet olacak çocuk için ayrılmış bulunan yatak, tülbentlerle, balon ve hazır süsler ile donatılır. Bu yatağın etrafını çevreleyen tülün üzerine takılarak olur. Ayrıca bunun yanında bulunan masanın üzerine renk renk tülbentler yani değmiler dizilir. Amaç sadece bu odayı süslemek daha şirin ve hoş göstermektir.

Akşama doğru eğlence başlar. Bunun için eğer ailenin maddi durumu uygunsa çalgıcı tutulur, eğer uygun değilse teyp çalınır. Köyde dışından gelmiş olan tanıdıklara yemek ikram edilir. Bunlar düğün yemeklerinin aynısıdır. Yani Keşkek, mantı, hoşaf, kumpir ve çorba yerilir.

Saat 19.00 civarında kına gecesi başlar. sünnet olacak çocuğun baş, işaret ve orta parmağına kına yakılır. Geriye kalan kınalar ise, gelen davetlilere gazete kağıtları arasında dağıtılır. Böylece sünnetin 1. günü tamamlanmış olur.

2. Günü

Bu günün sabahında camide mevlüt okunur. Daha sonra çocuğa sünnet esnasında acı duymaması için iğne yapılır. Bunun uyuşturucu etkisini göstermesi gerektiğinden zaman kazanmak ve de çocuğun korkmasını engellemek amacıyla otomobil ile dolaştırılır. Bu arabanın dikiz aynalarına değmiler ya da havlular bağlanır. Yapılma nedeni ise

sadece süslemektir.

İğne etkisini gösterdiğinde çocuğu sünnet etme işi başlar. Bunun için 5-6 hoca tekbir getirir. Çocuğu oyalamak amacıyla herhangi bir yere baktırılarak dikkatinin dağılması sağlanır. Bu esnada sadece erkekler bulunur. Ardından sünnet etme işi bitince çocuk kendisi için hazırlanmış ve süslenmiş yatağına götürülür. Burada 1 gün süreyle yatar. Bu süre içinde de davetliler çocuğa para, altın vb. hediyeler verir. Bunlar daha önceden bu iş için hazırlanmış olan dantel bir örtüye iğ-nelenir ve gelen misafirlere yemek verilerek bu gün ile birlikte sünnet törenine de son verilmiş olur. Çocuğun tamamen iyileşmesi ise 1 hafta içinde gerçekleşir.

Bundan sonra sosyal hayatın içinde yer alan ve Dereçiftlik Köyü'ne özgü olan diğer uygulamalara yer verilecektir. Şimdi bunları bayramlardan başlayarak sırasıyla görelim.

BAYRAMLAR

Ramazan Bayramı

Ramazan ayı kutsal olarak kabul edilip, namaz kılınan, oruç tutulup ibadet yapılan ve müslümanlar için manevi bir değere sahip olan aydır. Dereçiftlik Köyü'nde insanlar ortalama 11 yaşından sonra oruç tutmaya başlarlar. Ayrıca bu ay boyunca yenilmesi için makarna, kuruyufka, reçel, çorbalık gibi yiyecekler hazırlanır. Gördes ilçesi'nden de yumurtalı, kıymalı içli pide, baklava, tarhanlı pide alındığı da olur. Yaşı küçük olanlar, kendilerinden büyüklere isterlerse iftara giderler. Ama özel olarak davet yoktur. İşte bu şekilde geçen 1 ayın sonunda Ramazan Bayramı başlar ve 3 gün sürer. İlk günün sabahı erkekler bayram namazına gider. Sonra da büyüklere ziyarete gidilip elleri öpü-

lür. Ancak herhangi bir hediye veya yiyecek götürülmez. Ev sahibi gelen misafirlere şeker, kolonya ve baklava ikram eder. Çocuklar ise, her eve gidip el öper karşılığında şeker yada para alır.

Kıyafetler yenidir. Alamayanlara ise; hediye olarak yeni bir giyecek alınıp verilir. Böylece o kişinin mahsun olması önlenmiş olur. Yeni ve temiz giyeceklerin bu günde giyilme sebebi, hem adeti yerine getirmek hem de bayramın sevincini yaşayabilmektir. 3 gün boyunca da bu kıyafetlerle dolaşılır.

Kurban Bayramı

Bu bayramın özelliği, pek çok kişinin kurban kesmesidir. Dereçiftlik köyü'nde sadece yaşlı olup, eşi ölmüş bulunanlar bunu yapamadığı için, diğer tanıdıklar ya da komşular bu kişilere kurban eti getirirler. Onun dışında başkalarına dağıtılmaz. Çünkü hemen hemen herkes kurban keser. Bu iş için seçilen hayvan ise kuzu yada koyundur. Kesilen hayvanların sakatatları evde tüketilir. Postları yani derilerinin bir kısmı namazlık olarak kullanılır. Geriye kalanlar ise, camilere ve Türk Hava Kurumu'na yardım amacıyla gönderilir.

Yine bu bayramda da yeni kıyafetler alınır, küçükler büyüklerin ellerini öpmeye gider. Gelen misafirlere yiyecek olarak güveç, kavurma yanında da çay ikram edilir. Tatlı ise pek yenilmez. 4 gün boyunca da böyle devam eder.

İşte bu bayramlar insanların birbirine yakınlaşmasını, unutulmaya başlayan gelenek ve göreneklerimizin devam etmesini sağlar.

ASKERE UĞURLAMA

Askerlik, her erkeğin yaşamında önemli bir yere sahip olan ve dönüm noktası olarak kabul edilen kutsal bir görevdir. Dereçiftlik köyü'nde askere gidecek gençler bu günden 10-15 gün önce köy halkı, akrabalar tarafından evlere davet edilip yemek ikram edilir. Eğer aynı anda askere gidecek olan kişilerin sayısı 2'den fazlaysa bunlar her öğünü bir evde geçirecek şekilde tanıdıkların evlerine dağılırlar. Neredeyse bu daveti yapmak için köylüler sıraya girer. Askere gidecek gençler o günün sabahı köydeki yaşlı kişilerin ellerini öperek hayır dualarını almaya çalışırlar, daha sonra köy halkı mezarlığın etrafında toplanır. Sebebi, buranın yol ağzı olması hem de mezarda yatanlara da dua okumak gerektiğidir. Vedalaşma esnasında herkes gücünün yettiği kadar para çıkarıp askerlerin cebine koyar, bunu yardım olsun diye yapar dualar okuyarak onları yolcu ederler.

YAĞMUR DUASI

Yağmur duasının yapılışındaki en önemli neden yağmurun yağmasını dilemektir. Ancak bunun yanında bereket bolluk olsun, kazadan beladan korunulsun diye dua edilir. Bunun yapılacağı günden 15 gün önce hem köy içindekilere hem de civar köylere bildirilir. Kadın, erkek, çocuk herkes gelebilir.

Dereçiftlik köyünde son 2 senedir düzenli olarak yağmur duasına çıkılmadığı ama bundan sonra bir düzene gireceği belirtiliyor.

Bu dua genellikle ilkbahar veya yaz ayları içerisinde bir günde yapılır. Sebebi de, bu dönemde ekilen ve dikilen ürünlerin sulanmaya ihtiyacı olmasıdır. Günü belirlendikten sonra bir gün önceden köyün kadınları biraraya gelerek yemek hazırlarlar. Bunlar keşkek, hoşaf ve et ile yapılmış yiyeceklerdir. O gün Gördes İlçesi'ne bağlı olan ve Dereçiftlik köyüne de yakın bir yerde bulunan efendili köyündeki "Yaren

Tepesi"ne gidilir.

İmam tarafından okunan Kuran-ı Kerim, mevlüt ve duaları köy halkı dinler gerektiğinde iştirak eder. Bu esnada kadınlar ile erkekler ayrı yerlerde otururlar. Giyime ise biraz daha özen gösterilir. Yani aynı tarzdaki kıyafetlerin biraz daha yenisi ve güzeli giyilir.

Öğleden sonraya kadar yaklaşık 4-5 saat süren bir duaların sonucunda, bir gün önceden hazırlanmış olan yemekler orada bulunanlar a dağıtılarak ikram edilir. Yine kadınlar ile erkekler ayrı yerlerde otururlar. Böylece bu tören de bitmiş olur.

Yapılan duaların ardından en kısa süre içinde sonucun alındığı söyleniyor.

DEDE HAYIRI

Dede hayırının yapılma amacı, türbede yatan evliyaya dua etmektir. Ancak bunun yanında kazadan beladan korunmak, dilek dilemek amaçları da vardır.

İlkbahar mevsiminde tütün ekme işine başlamadan önce yapılır. Gördes İlçesi'ne yakında bulunan köylerin muhtarlarına haber yollanarak "Dereçiftlik Köyü'nde Hayır Varmış Herkes Gelsin" denilir. Her köy bu daveti cami hoparlörü ile köy halkına duyurur. Bunun yapılacağı günden önce köy tamamen temizlenir. Dereçiftlik köyünün insanları bu hayırı yapacağı için köydeki kadınlar yiyecek getirerek bunları muhtarın evinde biriktirirler. O gün için hocalar tutulur. Şerbet yapıp, lokumlar alınır. O yıl ekonomik durum uygunsa kuzu da kesilebilir. Masalara, yer sofralarına yemekler konularak davetliler ağırlanır.

Ardından dua etmek amacıyla buraya en yakın olan köydeki türbeye gidilerek ziyaret edilir. Ve dualar okunur. Bunun için başka köylere gidilmesinin sebebi, Dereçiftlik köyünde türbenin olmayışıdır. Özellikle tercih edilen "Dede Yatırı" olduğu için bu törene de "Dede Hayır" denilmiştir. Dede yatırımının özelliği şudur: Bu yatırım başına gidilip yatan kişinin yüzü suyu hürmetine dileğin kabul olması için dua edilir. Daha sonra da burada bulunan "Dilek Taşı"na bir küçük taş fırlatılır. Eğer taş yapışırsa dileğin kabul olacağı, yapışmazsa da kabul olmayacağı düşünülür.

Ancak bu Dede Hayır'ı her sene yapılacak diye bir kural yoktur. Muhtar böyle birşeyi yapmayı düşündüğünde halka bildirir. Herkes kabul ederse uygulanır.

HAC

Hacca gitmek islamin şartlarından olup, sevap kazanmak ve dinimizin gereğini yerine getirmek amacıyla yapılır.

Hacca gidecek kişinin yakınları tarafından yemek hazırlanarak ona ikram edilir. Gitmeden önce mevlüt okutulur. Bu yemek ve mevlüt hayır amacıyla yapılır. Bir nevi gönül borcu ödenmek istenir. Yakınları onu Manisa iline kadar götürüp, mesir macununun dağıtıldığı yer olmasıyla ünlü olan Sultan Cami'nin önünde uğurlarlar. Hacdan gelince de yine bu kişi evlere davet edilip yemek ikram edilir. O da yakınlarına hacdan getirdiği yüzük, zezem suyu, tesbih, kadife kumaş, inci gibi hediyeler verir.

Bu kişi diğer insanların gözünde daha değerli olup, çok saygı görür ve ona hacı, hacı teyze hacı amca gibi lakaplarla hitap edilir.

ÖLÜM

Ölüm, insanlar için dönüşü olmayan bir yol olup, korku ve tedirginlik duygusunu uyandırır.

Dereçiftlik köyünde ölüm haberi yakınları dışındaki köylülere camiden "sela" okunarak duyurulur. Ölen kişinin ailesi köy halkı tarafından teselli edilir. Erkeklerin çoğu bu haberi alır almaz mezar kazmaya giderler. Eskiden bunu yapanların isimleri bir listeye yazılır. İş bittikten birkaç gün sonra bu kişilere küçük miktarlarda para verilirmiş. Şimdi ise bu iş karşılığında para verilmez de alınmaz da...

Ölen kişinin yakını olan kadınlar ölü evi için yemekler hazırlarlar. Çünkü onların bu iş ile uğraşamayacak kadar üzgün olduğu düşünülür ve yardım amacıyla yapılır.

Ölen kişinin ayaklarının baş parmakları birbirine, bacakları ayrılmasın diye bağlanır, gözleri kapatılır. Ölü gömülmeden önce herkes bir bardak su getirerek bu evdeki kazana boşaltır. Bunun amacı ise, ölen kişiye karşı olan gönül burcunun ödenmek istenmesidir. İşte bu şekilde biriken su hafif ısıtılarak ölen kişi yıkanır. Eğer ölen kadınsa bu işten anlayan bir kadın tarafından; erkek ise de, yine bu işi bilen bir erkek tarafından yıkama gerçekleştirilir. Karşılığında da para alınır. Kefene sarıldıktan sonra tahta tabuta yerleştirilerek erkekler tarafından omuzlarda taşınır. Gömüleceği mezarlığa geldiğinde burada da sadece erkek cemaat bulunur. Ölen kişi toprağa verildikten sonra hoca dua okuyup yakınlarına başsağlığı diler ve herkes dağılır. Ölü evine tanıdıklar birer ikişer tabak yemekle birlikte gelir ve geride kalanları teselli ederler. Yatsı ezanından sonra herkes namaza gider ve dağılır.

Ölen kişinin ölümünün 7. günü irmik helvası yapılarak ailesi ta-

rafından her eve dağıtılır. 7. gününün seçilmesi haftayı devriye oluşturduğundanır.

40. günü 2-3 hoca çağırılıp mevlüt okutulur.

52. günü ise bir kuzu kesilir ve bu etlerle büyük bir kazanda yemek yapılarak bütün yakınlarla ziyafet verilir. Sebebi ise 52. günün ölen kişinin etleri ile kemiklerinin birbirinden ayrıldığı gün olmasıdır.

Geride kalanlar daha sonraki zamanlarda, ölen kişinin kabir azabı çekmemesi için, Kuran-ı Kerim, mevlüt okutarak onu hatırlamış ve anmış olurlar.

Bu bölümün ardından Görsel Belgeleme başlığı altında düğün ve Tütün ile ilgili aşamaları incelemeye geçebiliriz.

GÖRSEL
BELGELEME

DÜĞÜN

**YAZIYLA
ANLATIM**

Evlilik, mutlu olup sevgiyi yaşamak ve yaşatabilmek adına çıkarılan bir yol; birlikte geçmesi istenen bir ömre atılan imzadır.

İşte dereçiftlik köyünde bu amaca başlangıç için gerçekleştirilen ve üç gün süren düğün ile bu zaman diliminde yapılan ve yaşananlar...

Düğün süreci başlamadan bir iki gün önce, erkek ve kız tarafı birtakım hazırlıklar yapar. Bunlar ev temizliği, çeyiz konusunda eksiklerin tamamlanmasıdır. Ayrıca komşuların da yardımıyla bu üç gün boyunca yetecek kadar - ortalama 100-120 adet-ekmek yapılıyor. Erkek tarafının maddi durumu iyi ise, düğünden bir gün önce 2; değilse 1 küçükbaş hayvan keser. -Bu düğün için bir koç bir koyun olmak üzere iki hayvan kesildi- ve bu etler düğün yemeklerinin yapımında kullanılır. Bütün bu ön hazırlıklar tamamlandıktan sonra ertesi gün, büyük nişan olarak adlandırılan, düğünün 1. günü başlar. Bunun için mekan olarak eğer hava güzelse köy meydanı, değilse tütün mağazası adı verilen yer ya da ev seçilebilir. Bu düğünün sahipleri ise geniş ve uygun olmasından dolayı tütün mağazasını tercih etmişlerdir. Büyük nişan gününün sabahı köy halkı düğüne davet edilir. Bunun için erkek ve kız evinden o anda kimin durumu uygun ise, birer kişi seçilerek bu işlevi yerine getirir. Seçilen kişiler biraraya gelerek evleri dolaşır ve komşuları akrabaları davet ederler. Bu arada düğün yemekleri hazırlanır. Erkek tarafı bunun için Gördes İlçesi'nden tanıdık olan yada olmayan iki ahçı çağırır. Tabii bu ekonomik durum ile bağlantılı olan bir seçenektir. Getirilen ahçılar düğüne özgü ve ev sahiplerinin isteğine uygun olan yemek çeşitlerini hazırlarlar. Bunları sıralayacak olursak; mercimek çorbası, ciğer kavurma, nohut ya da fasülye yemeği, salata (Marul ve Kırmızı Lahana Karışımı), mantı adı verilen yoğurtlu makama, hoşaf (üzüm, ayva karışımı) ve keşektir. Daha sonra saat 14.00 sıralarında tören başlar. Gelinin üzerinde etek ve buluzdan oluşan bir kıyafet bulunmaktadır. Sadece kadınların biraraya geldikleri bu tütün mağazasında davetliler günlük kıyafet tarzlarının biraz daha yenisi ve gü-

zelini giymişlerdi. Kısa bir süre sonra geline ailesi ve yakınları tarafından hediye amacıyla takı takıldı. Bunlar içerisinde de ağırlıklı olarak kolye, bilezik, ziynet yer almaktadır (Fotoğraf:1). Ayrıca damada ve geline para da takılabiliyor. Ardından düğün gelin ile diğer köy kadınlarının teyp çalıp, oyun oynayarak eğlenmesi şeklinde devam eder (Fotoğraf:2). Daha sonra bütün davetliler erkek tarafının evine gelirler. Burada daha önce hazırlanmış düğün yemekleri ikram edilir. Bu günün akşamı yine tütün mağazasına dönülerek eğleniliyor. Erkekler ise, köy kahvesinde düğün için hazırlanmış olan yemeklerden yiyerek, içki içip sohbet ediyorlar. Bu saatte kadar erkekler için sakın geçmiş olan düğün günü kadınlar ve dolayısıyla çocuklar evlerine dağıldıktan sonra hareketlenmeye başlar. Damat ve arkadaşları ile erkek akrabaları geç saatlere kadar içki içip havaya tüfeklerle atış açarlar. Ve bu durum bir süre devam eder. Hatta alkolün tesiriyle nağara attıkları da olur. Daha sonra onlar da evlerine gider ve düğünün 1. günü olan büyük nişan da sona ermiş olur.

Ertesi günü, çeyiz serme ve kına gecesinin yaşandığı, düğünün 2. günü başlar. Bu gün çok hareketli ve yoğun olarak geçtiği için hazırlıklara sabah saat 5:30'dan itibaren başlanır. Ve yine yemekler yapılır. Ama bu defa sadece bir gün önce çok tüketilmiş ya da bitmiş olanlar yenilenir.

Damat, traş olmak amacıyla sabahtan Gördes İlçesi'ne gidiyor. Bu sırada herhangi bir eğlence olmaz. Ayrıca damat bu tıraşı evde kendisi de yapabilir. Kişinin kendi isteğine göre değişiyor. Ama gelinin bu gün ilk defa gelinlik giyeceği ve saç yaptıracığı için zaten ilçeye gitmesi gerekir. Bu nedenle damat da onunla birlikte gider ve bu arada kendi işlerini de halleder. Fakat gelin ve damat ilçeye yalnız gönderilmez, yanlarında gelinin sadıç da bulunur. Bu ya kızın kendi kızkardeşleri ya da damadın kızkardeşleri içerisinde, en iyi anlaştığı biri olur. Seçilen sadıç, iki tarafın ailesinin de onayladığı bekar bir ki-

şidir. Hazır yeri gelmişken damadın sadıcından da burada bahsetmek gerekir. Bu kişinin, diğerinde olduğu gibi evli ya da bekar olması gibi bir koşul öne sürülmez. Ve bu da damadın en iyi anlayabildiği erkek akrabaları ya da arkadaşları arasından seçilir.

Sonuçta her ikisi de düğün sürecinde sadıcı oldukları kişiye, yani gelin yada damada, gerektiği zamanlarda yardımcı olurlar.

Bu günün önemli işlerinden birisi de "çeyiz serme" dir. İlk önce gelinin çeyizi tütün mağazasına getirilerek bütün akrabalar, komşular yardımıyla yerleştirilir, düzenlenir (Fotoğraf:3,4). "Değmi" yani tülbentlerin ise çok özel bir yeri vardır. Bir süre sonra da damadın çeyizinin bulunduğu traktör davul, zurna ve cümbüş sesleri arasında çeyiz serilen yere gelir. Bu esnada traktörün önünde "Bayraktar" denilen ve damadın en yakın arkadaşlarından birisi olan kişi yürür (Fotoğraf:5).

Bu kişiye "Bayraktar" denilmesinin sebebi, düğün süresince elinden hiç bırakmaması gereken bir bayrak taşımasıdır. Bayrak direğinin tepesine ise, süslemek amacıyla renk renk birkaç "değmi" yani tülbent bağlanmıştı (Fotoğraf:6). Eğer bu kişi elindeki bayrağı düşürürse, bir kurban kesmesi gerekir. Bu nedenle çok dikkat eder.

Tütün mağazasının önüne gelmiş olan traktördeki çeyizler boşaltılarak (Fotoğraf:7), içeriye taşınıyor. Bu esnada dışarıda bulunan, erkek tarafının Gördes İlçesi'nden getirttiği çalgıcılar da onlara eşlik ediyor (Fotoğraf:8). Böylece "çeyiz serme" işi de tamamlanmış olur ve bir süre bu şekilde bırakılarak isteyenlerin gezmesine fırsat tanınır (Fotoğraf:9). Ardından bütün eşyalar toplanarak evlenecek çiftlerin oturacakları eve götürülür ve kadınlar "Aş Alma" adı altında erkek tarafının evine yemek yemeğe giderler. Daha sonra buradan okulun bahçesine giderek kendi aralarında oyun oynarlar bunlar arasında ip atla-

mayı örnek olarak verebiliriz (Fotoğraf:10). Ve bunları sadece eğlence olsun adet olsun diye yapıyorlar.

Saat 18.00-19.00 sıralarında tütün mağazasına gidilir. Bu defa kadınlar etek, buluz, hırka gibi bildiğimiz kıyafetler içerisinde bulunuyorlardı. Düğünün 2. günü oyun oynayıp eğlenmek için teyp değil, müzisyen tercih ediliyor (Fotoğraf:11). Bu arada genç erkekler de kapiya yakın olan bir kenarda içeriği seyrediyorlar (Fotoğraf:12). Daha sonra gelin ile damat ilk dansı açtıktan sonra, oyun havaları çalmaya başlar ve herkes yine eskisi gibi müziğe uyumlu bir şekilde oynar (Fotoğraf:13,14). Bir kısmı ise, yere oturarak onları izler (Fotoğraf:15).

Bu sırada müzisyen biraz dinlenmek için programına ara verdiği gelinin eltisi şekerli leblebi ve çekirdek karışımı çerezlerden orada bulunanlara birer avuç dağıtır (Fotoğraf:16). Bu çerezler ise, onun beline bağladığı ve bir ucundan tuttuğu sofranın içinde bulunuyordu.

Bir süre sonra gelin buradan ayrılarak eve gidip eşofmanlarını giyer ve bu şekilde tekrar düğün yerine geri döner. Bunu yapmasının nedeni ise, saat 22.00-23.00 sıralarında "Kına Gecesi"nin başlayacak olmasıdır. Çünkü ellerine ve ayaklarına kına yakıldıktan sonra kıyafet değiştirmesi zor olur. Bu şekilde ise, zaten eşofman gecelik anlamında kullanıldığı ve öyle kabul edildiği için sorun olmayacaktır.

Gelin diğer davetliler ile birlikte oyun oynarken, biri de sol elinde "Kına Tepsisi" denilen ve içinde kına, üzerinde mumlar bulunan, etrafına ise kırmızı bir değmi sarılmış olan tepsiyi tutmaktadır. Ve bu şekilde eskisi gibi oyuna devam edilir (Fotoğraf:17) Sadece arada bir bu tepsi el değiştirir. Bunun dışında değişen birşey olmaz. Mumların erimesi ve dolayısı ile küçülmesi sonucunda oynayan sayısı da azalır.

Tam bu sırada gelin duygulanarak oyunu bırakır. Ve orada bulunan bir sandalyeye oturup, ağlamaya başlayınca diğer oynayanlar onun yanına gelip, kendisini teselli etmeye çalışırlar (Fotoğraf:18). Bu durumda müzik kesilmiyor ve hüzünlü şarkılar söylenmeye başlıyor. Ardından gelin biraz teselli olunca, kına yakma aşamasına sıra gelir. Bunun için ise, biri kız diğeri erkek tarafından olmak üzere, iki kişiye ihtiyaç vardır. Erkek tarafından damadın annesinin gelmesi uygundur, ama bu düğünde o gelemediği için elti bu işi üstlenmiştir. Kız tarafından ise bir yenge gelir.

Kına yakma işlemine başlamadan önce gelin, bir sandalyeye oturtularak onun etrafındaki yere gerekli olan malzemeler konulur. Bunlar arasında kına tepsisi, kare şeklinde olup küçük bir sapı bulunan yastaç diye adlandırılan tahta bir araç, su dolu maşrapa ve bir taş yer almaktadır (Fotoğraf:19). Buradaki yastaç, gelinin kına yakılırken ayaklarını bunun üzerine koymasına yarar. Su dolu maşrapa ise, kına sürülmeden önce ve sonra buradaki suyun kullanılarak işlemin kolaylaşması ve kınanın her tarafa yayılabilmesine yardımcı olur. Taş da yine ayaklara kına yakılırken parmaklara daha kolay sürülebilmesi için yastacın üzerine ayağın altına konulur.

Malzemeler de böylece hazırlandıktan sonra gelin iki elini avuç içi yukarıya gelecek şekilde açarak öne doğru uzatır. Bu arada kınanın kolay sürülebilmesi için elleri hafif ıslatılmış olur (Fotoğraf:20). Bilezikleri de kınanın bulaşmaması için mendil ile bağlanmıştır. Ardından avucun içine ve dışına açıkta yer kalmayacak şekilde kına sürülmeye başlanır (Fotoğraf:21). Bu tamamlandıktan sonra avuç içine 10.000-25.000 TL gibi 2-3 tane metal para konulur (Fotoğraf:22). Bu bereket bolluk olsun ve o kişi rahat etsin iyi yaşasın diye yapılır. Daha sonra kına yakılmış olan eller tülbent ile bağlanır ve sıra ayaklara gelir. Bunun için de önce parmakların üst kısmından başlanır. Yine hiç açıkta yer kalmayacak şekilde yaymaya çalışılır, ama bunu kolaylaştırabil-

mek için, ayağın altında bulunan yastacın üzerine taş konulmalı ve kına yakılacak ayak da bunun üzerinde bulunmalıdır (Fotoğraf:23). Ardından sıra tabanın altı hariç olmak üzere ayağın etrafına kına yakmaya gelir. Yine aynı özenle bu da yerine getirilir (Fotoğraf:24). Sonunda ayaklar bir tülbentle bağlanarak bu işleme son verilmiş olur (Fotoğraf:25). Geriye kalan kınalar ise, gazete parçalarına sarılarak isteyenlere hediye olarak verilir (Fotoğraf:26). Yakılan kınanın 1 aydan önce çıkmadığı söyleniyor. Bunun iyi tutması ve böyle uzun süre elden ya da ayaktan çıkmaması için kınanın sürüldüğü günden ertesi güne kadar sarılan tülbentlerin açılmaması gerekiyor. Ayrıca bir inanışa göre, eğer daha önceden yakılmış kınalı el ya da ayağa daha bu çıkmadan tekrar kına yakılırsa -ki burada kastedilen genç kızlardır- o kişinin iki kere nişanlanacağı anlamına gelir.

Bu istenen birşey olmadığı için konuya hassasiyet gösterilir. Nişan gecesi ile ilgili yapılması gerekenler de tamamlanınca herkes evlerine dağılır. Ama erkekler bir süre sonra damadın evinde toplanıp yine kendi aralarında içki içip, havaya ateş açarak geç saatlere kadar bu şekilde vakit geçirirler.

Düğünün 3. günü öğleden sonra kız evi, içinde çekirdek vb. gibi çerez bulunan ve sini adı verilen tepsiyi yakını olan herhangi bir çocukla erkek evine yollar. Bir süre sonra da yine aynı şekilde bu defa "damat sini"si denilen ve içinde damadın kullanacağı gömlek, ayakkabı, iç çamaşırı vb. bulunan tepsi yine damat evine gönderilir. Bir de diğerlerinden farklı ve orijinal olan "Gelin Başı" sinisi bulunmaktadır (Fotoğraf:27). Bu bir sembol niteliğinde olup, gün boyu daha önceki sinileri taşımış olan çocuk tarafından dolaştırılır. Bu arada türkü de söylenir.

Daha sonra gelinin makyajı ve saçları köyde böyle işlere eli yatkın

bir kadın tarafından yapılır. Ayrıca isteyen kadınlar da yardım eder (Fotoğraf:28). Bir süre sonra gelinin başına kırmızı duvak ya da onların deęimiyle "Al" takılıyor. Bu da yine komşu ya da akrabaların yardımıyla gerçekleştiriliyor (Fotoğraf:29). Amaç bekareti simgelemektir. Ardından gelin babasının refakati ile gelin arabasına biner. Korna sesleri arasında yüksekçe boş bir meydana -ki onlar burası için "dağa çıkmak" diyorlar- gidilir. 2 gün boyunca ağırlıklı olarak kadınların eğlencesi ve faaliyetleri ile süslenen düğünde sıra, artık erkeklere gelmiştir. Onlar da içki içip, çalgıcılar eşliğinde harmandalı oynayarak arada bir de yine nağara atarak bu fırsatı değerlendirirler (Fotoğraf:30). Gelin, damat, yenge ve arabayı kullanan kişi hep birlikte oynayanları izlerler. Bir süre sonra da herkes tekrar geri dönerek çiftlerin oturacakları evin önüne gelir. Burada damadın babasına birisi sorar:

- "Geline Ne Hediye Ediyorsun?"

verilen cevap ise şöyledir:

- "Oğlumu Veriyorum Daha Ne Olsun" Bunun üzerine herkes gülmeye başlar. Gelin de bu sırada arabadan çıkarak yeni evine doğru ilerler. Ama gelin daha eve girmeden horoz kesilir. Sebebi ise, aynı eve iki kızkardeşin gelin olarak gelmesidir.

En son olarak damadın annesi orada bulunanlara leblebi atar. Ama para ya da buğday da atılabilmektedir (Fotoğraf:31).

Birbirlerini 7 yıl gibi oldukça uzun bir süre sevgiyle bekleyebilen ve sonunda da o hayal edip arzuladıkları mutluluğa kavuşmayı başaran, bu iki güzel insana (Fotoğraf:32) bir ömür boyu saadet diler bize gösterdikleri iyi niyet, anlayış ve sabırdan ötürü çok teşekkür ederim...

KÖYE ÖZGÜ DAVETİYE ÖRNEKLERİ



Kızımız Oğlumuz
Gülten ile Bahri'nin

*10-11 Mart 1990 günleri
 Yapılacak olan Düğün töreninde
 Sizleride aramızda görmekten
 mutluluk duyacağız.*

Babası Babası
 Kamil Kaplan Emin Ertem

Yer : Sargaç Köyü

GÖRDES



KIZIMIZ Ümmü Pütün ile OĞLUMUZ Emir Pütün'ün

27-10-1990 Cumartesi günü başlayıp Pazar günü bitecek olan Düğün törenlerinde sizleride aramızda görmekten kıvanç duyarız.

Babası
Şerif Pütün

Babası
Orhan Pütün

Adres : Dereçiftlik Köyü — GÖRDES

DÜĞÜN FOTOĞRAFLARININ LİSTESİ

DÜĞÜNÜN 1.GÜNÜ

FOTOĞRAF:1 GELİNİN TAKI TAKILMIŞ HALİ

FOTOĞRAF:2 GELİN İLE DAVETLİ KADINLARIN OYUN
OYNAYIŞI

DÜĞÜNÜN 2.GÜNÜ

FOTOĞRAF:3 GELİNİN ÇEYİZİNİN SERİLİŞİ

FOTOĞRAF:4 GELİNİN ÇEYİZİNDEN BİR GÖRÜNÜŞ

FOTOĞRAF:5 DAMADIN ÇEYİZİNİN TRAKTÖR İLE GELİŞİ

FOTOĞRAF:6 TRAKTÖRÜN ÖNÜNDE GİDEN BAYRAKTAR

FOTOĞRAF:7 ÇEYİZİN TRAKTÖRDEN İNDİRİLİŞİ

FOTOĞRAF:8 ÇEYİZİN İNDİRİLİŞİ SIRASINDA ÇALGICILARIN
OYUN HAVALARI İLE EŞLİK EDİŞİ

FOTOĞRAF:9 SERİLMİŞ OLAN ÇEYİZİ GEZENLER

FOTOĞRAF:10 KADINLARIN OKULUN BAHÇESİNE GİDEREK
İP ATLAMASI

FOTOĞRAF:11 DÜĞÜN İÇİN GETİRİLEN MÜZİSYENLER

FOTOĞRAF:12 TÜTÜN MAĞAZASINDAKİ EĞLENCEYİ İZLEYEN
GENÇLER

FOTOĞRAF:13 GELİN İLE DAMADIN OYUN OYNAYIŞI

FOTOĞRAF:14 DAVETLİ KADINLARIN OYUN OYNAYIŞI

FOTOĞRAF:15 OYNAYANLARI İZLEYEN YERE OTURMUŞ
KADINLAR

FOTOĞRAF:16 DAVETLİLERE ÇEREZ DAĞITILIŞI

FOTOĞRAF:17 ELDE KINA TEPİSİSİNİN TUTULARAK OYUNA
DEVAM EDİLİŞİ

FOTOĞRAF:18 GELİNİN DUYGULANARAK AĞLAMAYA
BAŞLAMASI

FOTOĞRAF:19 KINA MALZEMELERİNİN TOPLU GÖRÜNÜŞÜ

FOTOĞRAF:20 GELİNİN KINA YAKILABİLMESİ İÇİN
ELLERİNİ HAZIRLAMASI

FOTOĞRAF:21 ELE KINANIN SÜRÜLÜŞÜ

FOTOĞRAF:22 KINA SÜRÜLMÜŞ ELE METAL PARANIN
KONMUŞ HALİ

FOTOĞRAF:23 AYAĞA KINANIN SÜRÜLÜŞÜ

FOTOĞRAF:24 KINANIN AYAĞA SÜRÜLMEMEYE DEVAM
EDİLiŞİ

FOTOĞRAF:25 AYAĞIN TÜLBENT İLE BAĞLANIŞI

FOTOĞRAF:26 GERİYE KALAN KINALARIN DAVETLİLERE
DAĞITILIŞI

DÜĞÜNÜN 3. GÜNÜ

FOTOĞRAF:27 DEĞMİLERLE SÜSLÜ GELİN BAŞI SİNİSİ

FOTOĞRAF:28 GELİNİN SÜSLENİŞİ

FOTOĞRAF:29 GELİNE AL DUVAĞIN TAKILIŞI

FOTOĞRAF:30 ERKEKLERİN HARMANDALI OYNAYIŞI

FOTOĞRAF:31 DAMADIN ANNESİNİN ORADA BULUNANLARA
LEBLEBİ ATIŞI

FOTOĞRAF:32 DAMAT VE GELİNİN BERABER GÖRÜNÜŞÜ

FOTOĞRAFLAR



FOTOĞRAF: 1 Gelinin Takı Takılmış Hali



FOTOĞRAF:2 Gelin İle Davetli Kadınların Oyun
Oynayışı



FOTOĞRAF:3 Gelinin eyizinin Seriliři



FOTOĞRAF:4 Gelinin eyizinden Bir Grnř



FOTOĞRAF:5 Damadın Geyizinin Traktör İle Gelişi



FOTOĞRAF:6 Traktörün Önünde Giden Bayraktar



FOTOĞRAF:7 Geyizin Traktörden İndirilişi



FOTOĞRAF:8 Geyizin İndirilişi Sırasında Çalgıcıların
Oyun Havaları ile Eşlik Edişi



FOTOĞRAF:9 Serilmiş Olan Geyizi Gezenler



FOTOĞRAF:10 Kadınların Okulun Bahçesine Giderek
İp Atlaması



FOTOĞRAF: 11 Düğün İcin Getirtilen Müzisyenler



FOTOĞRAF: 12 Tütün Mağazasındaki Eğlenceyi İzleyen Gençler



FOTOĞRAF: 13 Gelin ile Damadın Oyun Oynayışı



FOTOĞRAF: 14 Davetti Kadınların Oyun Oynayışı



FOTOĞRAF: 15 Oynayanları İzleyen Yere Oturmuş Kadınlar



FOTOĞRAF: 16 Davetilere Gerez Dağıtılışı



FOTOĞRAF: 17 Elde Kına Tepsisi'nin Tutularak Oyuna Devam Edilmesi



FOTOĞRAF: 18 Gelinin Duygulanarak Ağlamaya Başlaması



FOTOĞRAF: 19 Kına Malzemelerinin Toplu Görünüşü



FOTOĞRAF: 20 Gelinin Kına Yakılabilmesi İçin
Ellerini Hazırlaması



FOTOĞRAF:21 Ele Kınanın Sürülüşü



FOTOĞRAF:22 Kına Sürülmüş Ele Metal Paranın Konmuş Hali



FOTOĞRAF:23 Ayağa Kinanın Sürülüşü



FOTOĞRAF:24 Kınanın Ayağa Sürülmeye Devam Edilmesi



FOTOĞRAF: 25 Ayagın Tülbent İle Bağlanması



FOTOĞRAF: 26 Geriye Kalan Kinlerin Davetlilere Dağıtılışı



FOTOĞRAF: 27 Değmilerle Süslü Gelin Başı Sınısı



FOTOĞRAF:28 Gelinin Süslenişi



FOTOĞRAF:29 Geline Al Duvagın Takılması



FOTOĞRAF: 30 Erkeklerin Harmandalı Oynayışı



FOTOĞRAF: 31 Damadın Annesinin Orada Bulunanlara Leblebi ATması



FOTOĞRAF:32 Damat Ve Gelinin Beraber
GörünüŖü

TÜTÜN ÜRETİMİ

ANLATIM

**YAZIYLA
ANLATIM**

Tütün Üretimi Dereçiftlik köyünde yaşayan halk için çok önemlidir. Yılın oldukça büyük bir kısmını bu işe ayırır, yaşam tarzlarını da yine bu faaliyet doğrultusunda şekillendirirler.

Konunun ayrıntılarına geçmeden önce tütün bitkisi hakkında kısaca bilgi edinmeye çalışalım.

"Anayurdu tropik Amerika olan tütün, patlıcangillerden otsu bir bitkidir. Boyu 2 m.'yi yapraklarının uzunluğu ise 70 cm.'yi bulur. Bileşik çiçekleri kırmızı sarı ya da beyaz renktedir. Eskiden beri Amerika'nın keşfiyle, İspanyollar tarafından Avrupa'ya getirildi, buradan da bütün dünyaya yayıldı. Aralarında Osm. İmp. da olmak üzere, zaman zaman birçok ülkede kullanılması yasak edildiyse de yaygınlaşması önlenemedi.

Keyif verici madde olarak kullanılan, bitkinin kurutulmuş ve fermentasyonuna uğratılmış yapraklarıdır. Tütündeki zehirli madde "nikotin" adındaki alkaloiddir. Bu madde, uyarıcılığının yanı sıra antiseptik özellik de taşır. Bu nedenle eskiden tütün yaprakları ilâç olarak kullanılmıştır (Genel Kültür Ansiklopedisi 1983 : 1941).

Şimdi tütün üretimin ilk aşaması olan ekim işleminden başlayarak anlatmaya geçebiliriz.

Her yıl şubatın ilk haftası tarlalara tütün tohumları el ile saçılır. Bu tohumlar bir önceki yılın en iyi tütün çiçeklerinin koparılıp kurutulması sonucunda oluşur. Bunların içindeki siyah renkli tanecikler toz hâline gelinceye kadar dövülerek bir kese de ertesi yıla kadar saklanılır.

Nisan ayında ise bir karış boyunca gelmiş olan tütün fidelerinin aralarındaki yabanî otlar ayıklanarak -ki bu işleme "dipleri atma" ya da "ağaran yaprakları atma" deniliyor.- tütünlerin daha sağlıklı ve çabuk büyümesi sağlanmış olur (Fotoğraf: 1).

Haziran ayının son haftalarına doğru artık tütün fideleri iyice büyümüş boy almıştır (Fotoğraf: 2). Sıra "Tütün Kıрма" adı verilen olgunlaşmış yaprakların koparılmasına gelir (Fotoğraf: 3). Bu işlem el ile gerçekleştirilmekte olup oldukça hızlı bir hâlde yapılır. Ve bu iş için kullanılan ele yünden yapılmış, parmakları açıkta bırakan bir eldiven geçirilir (çizim: 1). Amaç ellerin fazla yıpranmaması ve kirlenmesidir. Çünkü tütün bitkisinin salgıladığı "SAKSAK" diye adlandırılan yapışkan madde yaprakların koparılması esnasında elde geçici siyah bir tabaka oluşturur. İşte bu durumdan hoşlanmadıkları için en azından elin bir bölümünü korumaya çalışmak amacıyla eldiven kullanılıyor. Hatta bu madde kıyafetlerle temas ettiğinde ise sarımtırak bir leke oluşturuyor. Her ikisinden de kurtulabilmek için sabun ya da deterjanla yıkamak yeterli.

Koparılan tütün yaprakları sol koltuk altına sıkıştırılmış olan ve çomak denilen iğnelere aktarılır (çizim: 2, 3, 4) (Fotoğraf: 4).

Buraya kadar aşamalar uzun sürdüğü ve oyalayıcı olduğu için genellikle amele tutulur. Bu kişiler ya Gördes ilçesinden ya da bu ilçeye bağlı diğer köylerden getirilmektedir. Gündelikleri genellikle 1-1,5 milyon arasında değişir. Daha sonra "Kargı" denilen 1,5-2 m. uzunluğunda olan sıırıkların (çizim: 5) bir ucuna ip takılarak (çizim: 6) çomaklardaki tütün yaprakları, buraya aktarılır (çizim: 7, 8) (Fotoğraf: 5, 6, 7).

Bu iş genelde aile üyeleri ile bir arada yapılırlar (Fotoğraf: 8).

Bütün bu biriken tütün yapraklarının geçirildiği kargılar (Fotoğraf: 9), küfeler ve çomaklar, tarla damlarının bir köşesine konulur (Fotoğraf: 10).

Ardından kargılara takılmış tütün yaprakları kurumaları için ızgaraların üzerine konulur (çizim: 9) (Fotoğraf: 11, 12).

Bunların ilk nemli hâli geçince yağmurdan ve akşamları çığ düşmesinden korumak için üzerine naylon gerilir (Fotoğraf: 13, 14).

Tütün yaprakları kurumaya başlayınca ızgaradan alınarak yere temiz toprağın üzerine kargılarıyla birlikte dizilir (Fotoğraf: 15, 16).

Kuruduktan sonra bunlar evlerin alt katlarına istiflenir. Ve tekel ya da tüccar gibi alıcılara sunulur.

Gelecek yıl tohum elde etmek amacıyla tarlaların bir kısmında tütünler çiçeklenmeye bırakılır (Fotoğraf: 17).

İşte bütün bu işlemler her yıl tekrarlanarak tütün üretimi gerçekleştirilir.

TÜTÜN ÜRETİMİ İLE İLGİLİ ÇİZİMLERİN LİSTESİ

ÇİZİM: 1 TÜTÜN KIRARKEN TAKILAN ELDİVEN

ÇİZİM: 2 ÇOMAK

ÇİZİM: 3 ÇOMAĞIN KOLTUK ALTINA SIKIŞTIRILMIŞ

HÂLİ

ÇİZİM: 4 TÜTÜN YAPRAKLARININ ÇOMAĞA TAKILMIŞ

HÂLİ

ÇİZİM: 5 KARGI

ÇİZİM: 6 KARGI'NIN BİR UCUNA İP GEÇİRİLMİŞ HÂLİ

ÇİZİM: 7 ÇOMAKTAKİ TÜTÜNLERİN KARGI İPİNE

GEÇİRİLİŞİ

ÇİZİM: 8 TÜTÜNLERİN KARGI İPİNE GEÇİRİLMİŞ HÂLİ

ÇİZİM: 9 IZGARA

ÇİZİMLER

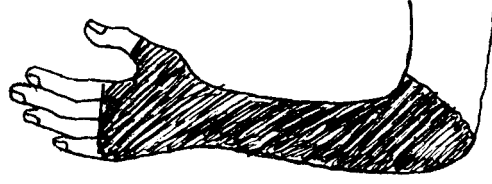

Çizim:1 Tütün Kirerken Takılan Eldiven

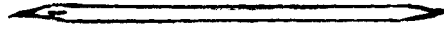

Çizim:2 Çomak

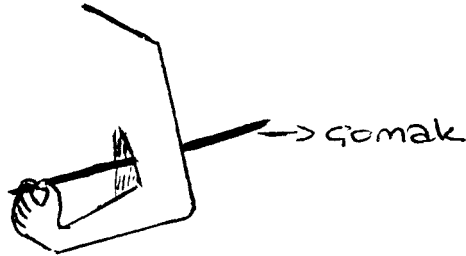

Çizim:3 Çomagın koltuk altına sıkıştırılmış Hali

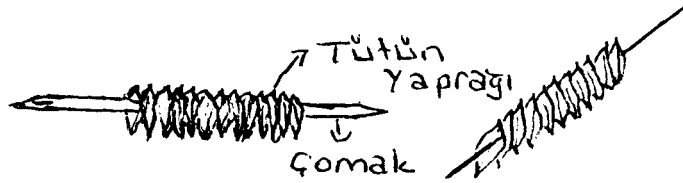

Çizim:4 Tütün Yapraklarının Çomğa Takılmış Hali



Çizim:5 Kargı



Qizim:6 Kargının Bir ucuna İp
Geçirilmiş Hali

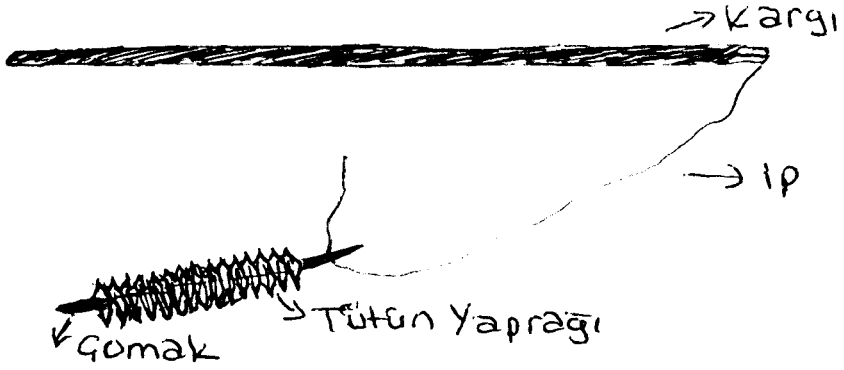

Qizim:7 Çomaktaki Tütünlerin Kargı
İpine Geçirilişi

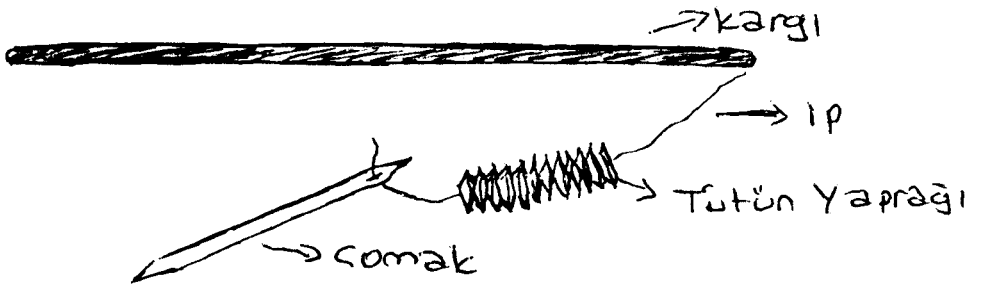

Qizim:8 Tütünlerin Kargı İpine
Geçirilmiş Hali

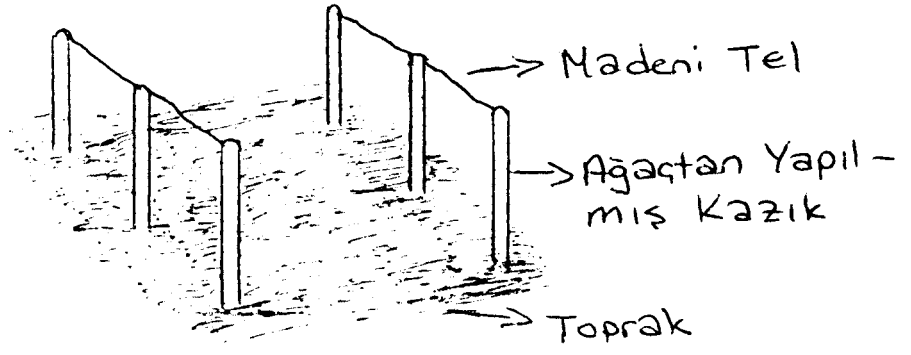

Qizim: 9 Izgara

TÜTÜN ÜRETİMİ İLE İLGİLİ FOTOĞRAFLARIN LİSTESİ

FOTOĞRAF: 1 YENİ ÇIKMAYA BAŞLAYAN TÜTÜN
FİDELERİNİN YABANÎ OTLARDAN AYIKLANIŞI

FOTOĞRAF: 2 BÜYÜMÜŞ, BOY ATMIŞ TÜTÜN FİDELERİ

FOTOĞRAF: 3 KÖY KADINLARININ TÜTÜN KIRIŞI

FOTOĞRAF: 4 KADINLARIN KIRDIKLARI TÜTÜN
YAPRAKLARI İLE BİRLİKTE GÖRÜNÜŞÜ

FOTOĞRAF: 5 KIRILMIŞ OLAN TÜTÜN YAPRAKLARININ
KARGILARA AKTARILIŞI

FOTOĞRAF: 6 TÜTÜN YAPRAKLARININ KARGILARA
AKTARILIŞINDAN BİR BAŞKA GÖRÜNÜŞ

FOTOĞRAF: 7 TÜTÜN YAPRAKLARININ KARGILARA
AKTARILIŞINDAN BİR GÖRÜNÜŞ DAHA

FOTOĞRAF: 8 AİLE ÜYELERİNİN TOPLU ÇALIŞMASI

FOTOĞRAF: 9 KARGILARIN TOPLU GÖRÜNÜŞÜ

FOTOĞRAF: 10 TÜTÜN MALZEMELERİNİN TARLA
DAMI'NDAKİ TOPLU GÖRÜNÜŞÜ

FOTOĞRAF: 11 KARGILARIN IZGARALARA KONULMUŞ
HÂLİ

FOTOĞRAF: 12 KARGILARIN IZGARADAKİ HÂLİNDEN BİR
BAŞKA GÖRÜNÜŞ

FOTOĞRAF: 13 IZGARANIN NAYLON GERİLMİŞ HÂLİ

FOTOĞRAF: 14 IZGARANIN NAYLON GERİLMİŞ BİR BAŞKA
HÂLİ

FOTOĞRAF: 15 KURUMUŞ TÛTÛN YAPRAKLALRININ YERE
KARGILARI İLE DİZİLMİŞ HÂLİ

FOTOĞRAF: 16 YERE SERİLMİŞ TÛTÛN YAPRAKLARININ
YAKINDAN GÖRÛNÛŞÛ

FOTOĞRAF: 17 TOHUMA BIRAKILMIŞ TÛTÛNLERİN
ÇİÇEKLENMİŞ SON HÂLİ

FOTOĞRAFLAR



FOTOĞRAF :1 Yeni Çıkmaya Başlayan Tütün Fidelerinin
Yabancı Otlardan Ayıklanışı



FOTOĞRAF :2 Büyümüş Boy Atmış Tütün Fideleri



FOTOĞRAF:3 Köy Kadınlarının Tütün Kırışı



FOTOĞRAF:4 Kadınların Kırdıkları Tütün Yaprakları
ile Birlikte Görünüşü



FOTOĞRAF:5 Kırılmış Olan Tütün Yapraklarının Kargılara Aktarılması



FOTOĞRAF:6 Tütün Yapraklarının Kargılara Aktarılışından Bir Başka Görünüş



FOTOĞRAF:7 Tütün Yapraklarının Kargılaşa Aktarılışından
Bir Görünüş Daha



FOTOĞRAF:8 Aile Üyelerinin Toplu Çalıřması



FOTOĞRAF: 9 Kargıların Toplu Görünüşü

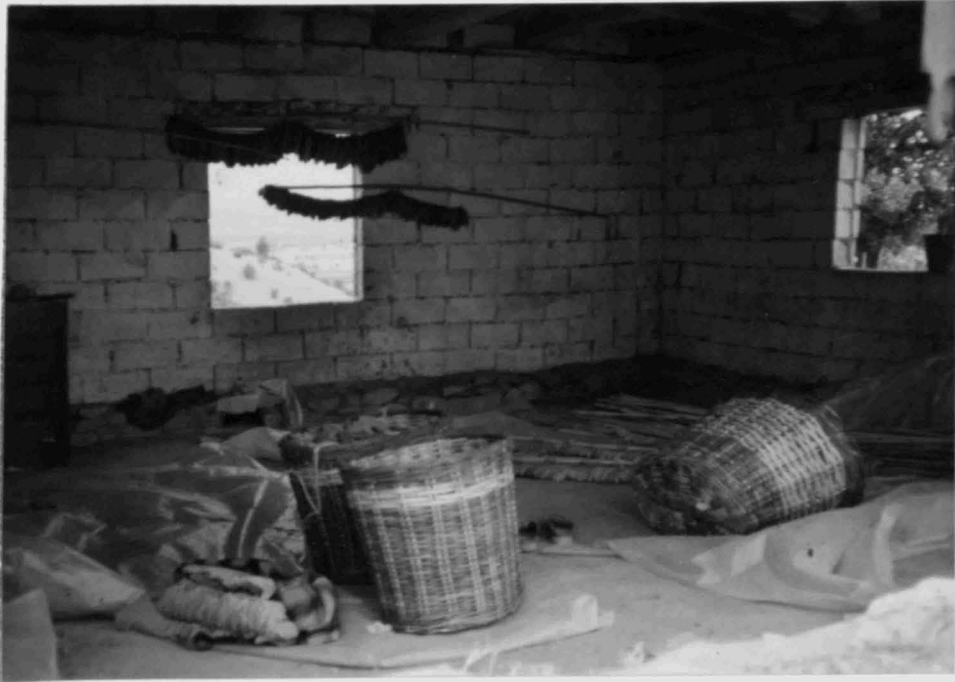

FOTOĞRAF: 10 Tütün Malzemelerinin Tarla Damı'ndaki Toplu Görünüşü



FOTOĞRAF: 11 Kargıların İzgaralara Konulmuş Hali



FOTOĞRAF: 12 Kargıların İzgaradaki Halinden Bir Başka Görünüş

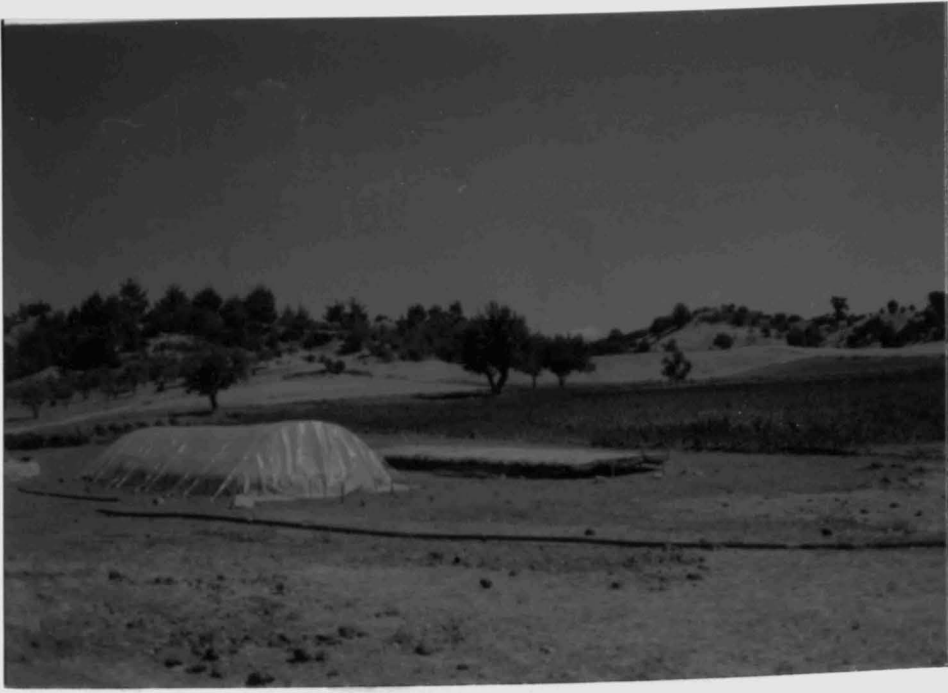

FOTOĞRAF: 13 İzgaranın Naylon Gerilmiş Hali



FOTOĞRAF: 14 İzgaranın Naylon Gerilmiş Bir Başka
Hali



FOTOĞRAF: 15 Kurumuş Tütün Yapraklarının Yere Kargıları ile Dizilmiş Hali



FOTOĞRAF: 16 Yere Serilmiş Tütün Yapraklarının Yakından Görünüşü



FOTOĞRAF: 17 Tohuma Bırakulmuş Tütünlerin
Gışeklenmiş Son Hali

BÖLÜM XIII

BİBLİYOGRAFYA

AKKAYAN, TAYLAN

1979 Göç ve Değişme, İstanbul: Edebiyat
Fakültesi Basımevi

1996-97 Köy Antropolojisi, Basılmamış
Ders Notları

AKSAKAL- BEDRİYE

1987 Manisa ve Ege Köyleri, Manisa;
Manisa Şafak Basımevi

D.İ.E

1979 1975 Manisa ili Genel Nüfus Sayımı,
Ankara

1983 1980 Manisa ili Genel Nüfus Sayımı,
Ankara

1988 1985 Manisa ili Genel Nüfus Sayımı,
Ankara

1993 1990 Manisa ili Genel Nüfus Sayımı,
Ankara

ERDENTUĞ, NERMİN

1972 Türkiye Türk Toplumlarında Kültürel
Antropolojik İncelemeler, Ankara;
Ankara Üniversitesi Basımevi

GÜVENÇ, BOZKURT

1994 İnsan ve Kültür, İstanbul; Remzi Kitabevi

SARAN, NEPHAN

1984 Köylerimiz, İstanbul: Edebiyat Fakültesi
Basımevi

1989 Antropoloji, İstanbul; İnkılâp Kitabevi

SAYIN, ÖNAL

1990 Aile Sosyoloji, İzmir: Ege Üniversitesi
Basımevi

YURTOĞLU, ZEKERİYA

1993 Gördes Tarihi, Gördes: Gördes Belediyesi
Kültür Yayınları

1994 Manisa Tarihi, Manisa: Manisa Barosu
Kültür Yayınları

.....

1990 Büyük Ansiklopedi, VI. cilt, İstanbul:
Milliyet Yayınları

.....

1983 Genel Kültür Ansiklopedisi, X. cilt,
İstanbul: Artel Ansiklopedik Yayıncılık

.....

1995 Manisa'95, İzmir: Manisa Valiliği Yayınları

.....

1979 Yeni Hayat Ansiklopedisi, VI. cilt,
İstanbul: Kırıl Matbaası

SONUÇLAR

Bu araştırma bana, eğer istenirse insanın her türlü güçlüğü yenebileceğine, sabrın ve hiç vazgeçmeden çalışmanın kişiyi istenilen hedefe ulaştıracağını ispatladı. Ayrıca bir olaya çok farklı açılardan yaklaşabilmeyi, en gereksiz ya da basit gibi görünen konuların dahi altında çok anlamlı mesajlar yattığını, önemli olanın sadece onu farkedebilmek olduğunu gösterdi.

İşte bu düşünceler doğrultusunda, çalışmayı sayısal verilerle destekleyen tabloların bize verdiği oranlar içerisinde, bana göre en çarpıcı olanlarını burada vermenin yararlı olacağı düşüncesiyle ilkinden başlayarak sıralamayı uygun görüyorum. İlkinden başlayarak sıralamayı uygun görüyorum.

1- Dereçiftlik köyünde ağırlıklı olarak tek iş ile yani tarımla uğraşılmakta olup, tütüncülük önemli bir yer tutar.

2- Konuşulan kadınların % 96.0'sı evlilik nedeniyle bu köye gelinmiştir.

3- Konuşulan kadınların E1K1 ise, ilk evlilik yaşı gençlerde ortalama 21; yaşlı olanlarında ise 17-18 arasında değişmektedir. Bu da genç kuşakla birlikte ilk evlilik yaşının yükseldiğini gösterir.

4- % 100.0'ünde de Resmî + Dinî nikah mevcut olup % 98.0'inde resmî nikah öncedir.

5- Konuşulan kadınlar içerisinde % 38.0 ile anlaşarak evlenme ilk sırada gelir.

Görücü usulü ile, % 36.0'lık bir değerle 2. sırayı almaktadır. Bu da ağırlıklı olarak yaşlı hane başkanlarında görülür.

6- Evlendikten sonra çiftelin yerleştiği yer % 56.0 ile erkeğin babaevi: % 44.0 ile ayrı ev olup genç hane başkanları arasında ayrı eve gitme diğer gruba oranla çoğunluktadır.

7- İlk yerleşilen yerde değişmenin olma sebebi ise % 66.7 ile yeni ev yapılmasıdır.

8- Konuşulan kadınlar içerisinde, canlı doğum yapanların toplam çocuk sayısı, genel toplamı bakıldığında ortalama 3'tür.

9- İlk ve son çocuğun sünnetine karar veren, ağırlıklı olarak baba olup, 2. sırada anne + baba gelir.

10- İlk çocuğun sünnet yaşı ortalama 9; Son çocuğun ise 5 yada 6'dır. Sebebi ise, birbirine yakın yaştaki iki çocuğu birden sünnet etme, böylece ekonomik yükünü hafifletme isteğidir.

11- Sünnet ağırlıklı olarak evde yapılmaktadır. Nedeni ise, bu köyde sünnet töreni olarak Mevlüt'ün tercih edilmesi ve dolayısı ile bunun evde gerçekleşmesidir.

12- Yeni öğünlere bakıldığı zaman yazın ortalama 4; kışın ise 3 olduğu görülür. Sebebi yazın tarlada çalışmalarından dolayı daha fazla enerji harcanmasıdır.

13- Yemekler % 98.3'lük bir oran ile yer sofrasında yenilir.

14- Ekmekler yazın ve kışın ağırlıklı olarak H.B.E ya da H.B konumunda olan kadın tarafından yapılmakta olup yazın haftada ortalama 6; kışın ise 8 adet ekmek tüketilir.

Kışın daha fazla sayıda tüketilme sebebi ise, mevsim dolayısı ile uzun süre tazeliğini koruyabilmesidir.

15- Haneleri % 98.3'ünde evde et tüketilir. Kırmızı + Beyaz et tüketimi % 44.0 ile en yüksek %'ye sahiptir.

16- % 48.4 ile yemeklerde sıvı yağ kullanır. 2. sırada sıvı yağ + margarin % 28.3 ile gelir.

17- Bulaşıklar yaz ve kış ağırlıklı olarak H.B.E kadın tarafından yıkanır. Ayrıca yazın % 75.0'lik bir oranla kapı önünde yıkanırken kışın % 76.7 ile mutfak ön plâna çıkar. Çünkü hanelerin önemli bir bölümü yazın tarla damlarında oturmakta olup, buralarda mutfak için ayrılan özel bir bölme yoktur. O nedenle de kapı önünde yıkama ağırlıktadır.

Tablolardan çıkarılan bu genel sonuçların ardından. Dereçiftlik köyünde yaşayan insanların, çözüm bulunmasını beklediği birkaç soruna dair önerilerden bahsetmek yerinde olacaktır.

ÖNERİLER

1. Köyde ebe evi bulunmasına rağmen, ebenin olmayışı halk tarafından yadırganmakta ve eleştirilmekte olup, bu duruma çözüm bulma işi ise, il sağlık müdürlüğüne düşmektedir.

2- Köyde özellikle yaşlı hane başkanları arasında okuma-yazma bilmeyenlerin sayısı fazladır. Bu eksikliği giderebilmek amacıyla Millî Eğitim Bakanlığı tarafından konuyla ilgili kurs açılmalıdır.

3- Köyde sağlık ocağı bulunmaması ve halkın herhangi bir hastalık sebebiyle ilçeye gitmek zorunda kalması, onların durumdan şikâyetçi olmasına neden oluyor. Sağlık Bakanlığı'nın bu konudaki yardımlarına ihtiyaçları var.

4- Kadınların boş zamanlarını değerlendirebilmeleri için köyde biçki-dikiş kursu açılabilir.

Bir de daha sonraki yıllarda bu tarz bir araştırmayı gerçekleştirmek isteyen arkadaşlarımıza sahaya çıkmadan önce ve sonra yapılması gerekenler ile ilgili de bazı önerilerde bulunulabilir. Bunlar;

1- Sahaya çıkılmadan önce mutlaka o konuyla ilgili olarak yapılmış tezler, makaleler, kitaplar okunmalı ve nelere dikkat edilmesi gerektiği konusunda bir plân oluşturulmalıdır.

2- Sıkılmadan her olup biteni o an için önemsiz bile gözüксе not almak gerekir. Çünkü sonra herhangi bir konunun açıklığa kavuşmasına yardımcı olabilir.

3- Her işte olduğu gibi bu konuda da, baştan biraz fazla efor harcamak, daha sonra rahat etmeyi ve kaliteli sorunsuz bir çalışma ortaya çıkarmayı sağlayacaktır.

4- Çalışma arkadaşı olarak seçilecek kişi konusunda çok iyi düşünmek ve sorumluluk sahibi kişileri tercih etmek gerekir.

5- Araştırmanın yapıldığı yerin insanlarına karşı daima hoşgörülü ve anlayışlı davranılmalıdır.

Çünkü onların bize değil, bizim onlara ihtiyacımız var.

ÖZGEÇMİŞ

ÜLKER ÜLGEN

Ben 19 Ocak 1976 yılında Almanya'nın Köln şehrinde doğmuşum. Anaokulu ve ilkokulunun ilk iki sınıfı Almanya'da, 3. sınıftan itibaren de -Türkiye'ye kesin dönüş yapmış olmamızdan dolayı- Edirnekapı ilkokulunda tamamladıktan sonra Muallim Naci ortaokuluna oradan da Fatih Kız lisesine devam edip, 1993 yılında buradan mezun oldum. İdealim Üniversiteye giderek iyi bir meslek sahibi olabilmektir... Bunun için de bir adım olarak Çemberlitaş'taki Murat dersanesine başladım. Ardından girdiğim sınavlar (ÖSS-ÖYS) sonucunda İstanbul Üniversitesi Edebiyat Fakültesi Sosyal Antropoloji Bölümü'nü kazanarak bu hedefimi gerçekleştirmiş oldum. Şu anda 4. sınıfında okumaktayım. Amacım okulumu başarı ile tamamlayıp mesleğimi en iyi şekilde uygulayabilmektir.

Bunların dışında biraz da kişisel özelliklerimden bahsetmek istiyorum. Ben prensiplerime ve sorumluluklarıma son derece bağlı, verilen görevi en iyi şekilde yerine getirmeyi arzulayan bir insanım. Ama bunu ne derece başarabiliyorum bilmiyorum. Çevremde neşeli, espirili biri olarak tanınıyorum. Hayatı da her türlü zorluklarına, sorunlarına rağmen güzel yönlerini unutmamaya çalışarak çok seviyorum.

TABLO : A-1 HANE NÜFUSU

	N	1	2	3	4	5	6	7	8	9	10	11	12	13	14	TOP. KİŞİ SAY.	MEAN	MDN.
GENEL TOP.	60	3	10	15	24	5	1	—	—	—	2	—	—	—	—	215	3.6	3.6
GENÇ HANE BAŞK.	31	—	2	9	13	4	1	—	—	—	2	—	—	—	—	129	4.2	3.8
YAŞLI HANE BAŞK.	29	3	8	6	11	1	—	—	—	—	—	—	—	—	—	86	3.0	3.1

TABLO : A-2 KONUŞULANIN STATÜSÜ

	N	HB. KADIN		HB. EŞİ KADIN		HB. BEKAR KADIN		HB. AİLELİ BEKAR KADIN	
		n	%	n	%	n	%	n	%
GENEL TOPLAM	60	5	8.3	55	91.7	—	—	—	—
GENÇ HANE BAŞKANI	31	—	—	31	100.0	—	—	—	—
YAŞLI HANE BAŞKANI	29	5	17.2	24	82.8	—	—	—	—

TABLO : A- 3 KONUŞULANIN YAŞI

	N	15	20	25	30	35	40	45	50	55	60	65	70	75	80	85	MEAN	MDN.	
		19	24	29	34	39	44	49	54	59	64	69	74	79	84	89			
GENEL TOP.	60	1	—	9	9	5	7	4	7	7	3	3	3	2	—	—	—	45.6	43.8
GENÇ HANE BŞK.	31	1	—	9	9	5	6	1	—	—	—	—	—	—	—	—	—	33.3	32.6
YAŞLI HANE BŞK	29	—	—	—	—	—	1	3	7	7	3	3	3	2	—	—	—	58.7	57.0

TABLO : A- 4 KONUŞULANIN DOĞUM YERİ

	N	YURT İÇİ		YURT DIŞI		BOŞ-BELİRSİZ		YURT İÇİ İSE İDARİ AYRIM									
								İL		İLÇE		KÖY		YURT İÇİ BELİRSİZ		BOŞ-BELİRSİZ	
		n	%	n	%	n	%	n	%	n	%	n	%	n	%	n	%
GENEL TOPLAM	60	60	100.0	—	—	—	—	—	—	3	5.0	57	95.0	—	—	—	—
GENÇ HANE BŞK.	31	31	100.0	—	—	—	—	—	—	2	6.5	29	93.5	—	—	—	—
YAŞLI HANE BŞK	29	29	100.0	—	—	—	—	—	—	1	3.4	28	96.6	—	—	—	—

TABLO : B-1 KONUŞULANIN MEMLEKETİNİN EBEVEYNLERİNE GÖRE DURUMU

	N	KONUŞULAN-ANNE-BABA MEMLEKETİ AYNI		KONUŞULAN-ANNE-BABA MEMLEKETİ FARKLI		ANNE İLE AYNI BABA İLE FARKLI		BABA İLE AYNI ANNE İLE FARKLI		ANNE-BABA MEMLEKETİ AYNI KONUŞULAN FARKLI		DİĞER		BOŞ-BELİRSİZ	
		n	%	n	%	n	%	n	%	n	%	n	%	n	%
GENEL TOPLAM	60	41	68.3	1	1.7	3	5.0	1	1.7	14	23.3	—	—	—	—
GENÇ HANE BAŞKANI	31	23	74.2	—	—	1	3.2	1	3.2	6	19.4	—	—	—	—
YAŞLI HANE BAŞKANI	29	18	62.1	1	3.4	2	6.9	—	—	8	27.6	—	—	—	—

TABLO : B-7 KONUŞULANIN ANNESİNİN MEMLEKETİ YURT DIŞI İSE ÜLKELERE GÖRE DAĞILIM

	N	BULGARİS-TAN		YUNANİS-TAN		YUGOSLAV-YA		ARNAVUT-LUK		ROMANYA		ALMANYA		DİĞER		BOŞ-BLRSZ.	
		n	%	n	%	n	%	n	%	n	%	n	%	n	%	n	%
GENEL TOPLAM	—	—	—	—	—	—	—	—	—	—	—	—	—	—	—	—	—
GENÇ HANE BAŞKANI	—	—	—	—	—	—	—	—	—	—	—	—	—	—	—	—	—
YAŞLI HANE BAŞKANI	—	—	—	—	—	—	—	—	—	—	—	—	—	—	—	—	—

TABLO : B-8 KONUŞULANIN DOĞUM YERİ

	N	KÖY İÇİ		KÖY DIŞI	
		n	%	n	%
GENEL TOPLAM	60	35	58.3	25	41.7
GENÇ HANE BAŞKANI	31	18	58.1	13	41.9
YAŞLI HANE BAŞKANI	29	17	58.6	12	41.4

TABLO : B-9 KONUŞULAN KÖY DIŞI DOĞUMLU İSE KÖYE İLK KEZ GELDİĞİ YAŞ

	N	0	5	10	15	20	25	30	35	40	45	50	55	60	65	70	75	80	MEAMDN	MDN
		4	9	14	19	24	29	34	39	44	49	54	59	64	69	74	79	84		
GENEL TOPLAM	25	-	-	1	11	8	4	1	-	-	-	-	-	-	-	-	-	-	20.6	19.8
GENÇ HANE BAŞK.	13	-	-	-	4	6	3	-	-	-	-	-	-	-	-	-	-	-	21.6	21.6
YAŞLI HANE BAŞK.	12	-	-	1	7	2	1	1	-	-	-	-	-	-	-	-	-	-	19.5	18.1

TABLO : B-10 KONUŞULAN KÖY DIŞI DOĞUMLU İSE KÖYE KÖYE İLK KEZ KİMLERLE GELDİĞİ

	N	YALNIZ		EŞİ		ÇOCUKL		ANNESİ		BABASI		AİLESİ		EŞİ + ÇOC.		KARDEŞ		BABA TRF: DIĞER KAN AKRB.		ANNE TRF. DIĞER KAN AKRB.		SİHRİ HİSİMLARİ		Ailesi Diğeri + Sihri Hisunlar			
		n	%	n	%	n	%	n	%	n	%	n	%	n	%	n	%	n	%	n	%	n	%	n	%	n	%
GENEL TOPLAM	25	-	-	4	16.0	-	-	-	-	-	-	1	4.0	-	-	-	-	-	-	3	12.0	5	20.0	6	24.0	6	24.0
GENÇ HANE BAŞK.	13	-	-	2	15.3	-	-	-	-	-	-	1	7.7	-	-	-	-	-	-	1	7.7	3	23.1	3	23.1	3	23.1
YAŞLI HANE BAŞK.	12	-	-	2	16.6	-	-	-	-	-	-	-	-	-	-	-	-	-	-	2	16.6	2	16.6	3	25.0	3	25.0*

* % 100.0'e tamamlanmamıştır

TABLO : C-1 KONUŞULANIN ŞU ANDA EVLİ OLUP OLMADIĞI

	N	EVLİ		EVLİ DEĞİL		EYLİ İSE KAÇINCI EYLİLİK															
						E1K1	E1K2	E2K1	E2K2	E3K1	ÇOK EŞLİ	DİĞER		BOŞ-BEL.							
		n	%	n	%	n	%	n	%	n	%	n	%	n	%	n	%				
GENEL TOPLAM	60	55	91.7	5	8.3	50	90.9	-	-	2	3.6	-	-	-	-	2	3.6	1	1.9	-	-
GENÇ HANE BAŞ.	31	31	100.0	-	-	28	90.4	-	-	1	3.2	-	-	-	-	1	3.2	1	3.2	-	-
YAŞLI HANE BAŞ.	29	24	82.8	5	17.2	22	91.6	-	-	1	4.2	-	-	-	-	1	4.2	-	-	-	-

TABLO : C-2 E1K1 İSE KONUŞULAN KADININ EŞİNİN EYLİLİK YAŞI

	N	12	13	14	15	16	17	18	19	20	21	22	23	24	25	26	27	28	29	30	31	32	33	34	35	36	37	38	39 ve yuk.	BB	MEDIAN	MEDIAN
GENEL TOPLAM	50	-	-	-	-	1	-	3	6	1	-	7	8	11	2	7	-	1	2	1	-	-	-	-	-	-	-	-	-	-	23,1	23,4
GENÇ HANE BAŞ.	28	-	-	-	-	-	-	2	3	1	-	4	7	6	1	1	-	1	1	1	-	-	-	-	-	-	-	-	-	-	23,0	23,1
YAŞLI HANE BAŞ.	22	-	-	-	-	1	-	1	3	-	-	3	1	5	1	6	-	-	1	-	-	-	-	-	-	-	-	-	-	-	23,2	23,3

TABLO: C-3 ETKİ İSE KONUŞULAN KADININ EYLİLİK YAŞI

	N	12	13	14	15	16	17	18	19	20	21	22	23	24	25	26	27	28	29	30	31	32	33	34	35	36	37	38	39	BB	MEAN	MEDIAN
		ve yuk.																														
GENEL TOPLAM	50	-	-	1	3	7	9	4	4	4	4	3	2	4	1	1	1	-	2	-	-	-	-	-	-	-	-	-	-	-	13.6	18.8
GENÇ HANE BAŞ.	28	-	-	-	2	1	3	-	3	3	3	3	2	4	1	1	-	-	2	-	-	-	-	-	-	-	-	-	-	-	21.2	21.2
YAŞLI HANE BAŞ.	22	-	-	1	1	6	6	4	1	1	1	-	-	-	-	-	1	-	-	-	-	-	-	-	-	-	-	-	-	17.5	17.0	

TABLO: C-4 ETKİ İSE, NİKAH ŞEKLİ

	N	NİKAH VARSAM NİKAH RESMİ+DİNİ İSE HANGİSİ ÖNCE																			
		NİKAH VAR		NİKAH YOK		BOŞ-BLRSZ.		YALNIZ DİNİ		RESMİ+DİNİ		HATIR-LAMAZ		RESMİ NİKAH		DİNİ NİKAH		DİĞER		BOŞ-BLRSZ.	
		n	%	n	%	n	%	n	%	n	%	n	%	n	%	n	%	n	%	n	%
GENEL TOPLAM	50	50	100.0	-	-	-	-	-	-	50	100.0	-	-	49	98.0	1	2.0	-	-	-	-
GENÇ HANE BAŞ.	28	28	100.0	-	-	-	-	-	-	28	100.0	-	-	28	100.0	-	-	-	-	-	-
YAŞLI HANE BAŞ.	22	22	100.0	-	-	-	-	-	-	22	100.0	-	-	21	95.5	1	4.5	-	-	-	-

TABLO : C-5 E1K1 EYLİ İSE EŞ SEÇİMİ NASIL OLDU

	N	GÖRÜCÜ		ERKEK BEĞENDİ AİLE İSTEDİ		AİLE BEĞENDİ ERKEK İSTEDİ		KAÇMA- KAÇIRMA		GENÇLER ANLAŞTI		DİĞER		BOŞ- BELİRSİZ	
		n	%	n	%	n	%	n	%	n	%	n	%	n	%
GENEL TOPLAM	50	18	36.0	10	20.0	2	4.0	1	2.0	19	38.0	—	—	—	—
GENÇ HANE BAŞ.	28	7	25.0	7	25.0	1	3.6	1	3.6	12	42.8	—	—	—	—
YAŞLI HANE BAŞ.	22	11	50.0	3	13.6	1	4.6	—	—	7	31.8	—	—	—	—

TABLO : C-6 E1K1 İSE, EYLİLİKTE YAPILAN AŞAMALAR

	N	GÖRÜCÜ		TAHKİKAT		KIZ İSTEME SÖZ		NİŞAN		KINA GECEİ		NİKAH		DÜĞÜN		DİĞER		BOŞ- BELİRSİZ			
		n	%	n	%	n	%	n	%	n	%	n	%	n	%	n	%	n	%		
GENEL TOPLAM	50	18	36.0	16	32.0	50	100.0	49	98.0	48	96.0	50	100.0	50	100.0	50	100.0	40	80.0	—	—
GENÇ HANE BAŞ.	28	7	25.0	8	28.6	28	100.0	27	96.4	27	96.4	28	100.0	28	100.0	28	100.0	24	85.7	—	—
YAŞLI HANE BAŞ.	22	11	50.0	8	36.4	22	100.0	22	100.0	21	95.5	22	100.0	22	100.0	22	100.0	16	72.7	—	—

TABLO :C-7 EYLİLİK AŞAMALARINDAN HERHANGİ BİRİNDE BOHÇA VERİLİP-VERİLMEDİĞİ

	N	VERİLDİ		VERİLMEDİ		HATIRLAMAZ		DİĞER		ANLAMSIZ		BOŞ-BELİRSİZ	
		n	%	n	%	n	%	n	%	n	%	n	%
GENEL TOPLAM	50	41	82.0	9	18.0	—	—	—	—	—	—	—	—
GENÇ HANE BAŞKANI	28	24	85.7	4	14,3	—	—	—	—	—	—	—	—
YAŞLI HANE BAŞKANI	22	17	77.3	5	22.7	—	—	—	—	—	—	—	—

TABLO :C-8 BOHÇA VERİLDİYSE KAÇ AŞAMADA VERİLDİĞİ

	N	1	2	3	4	5	6	DİĞER	BOŞ BLRSZ.	TOP. AŞAMA SAYISI	MEAN	MDN
GENEL TOPLAM	41	1	10	30	—	—	—	—	—	111	2.7	2.8
GENÇ HANE BAŞKANI	24	—	2	22	—	—	—	—	—	70	2.9	3.0
YAŞLI HANE BAŞKANI	17	1	8	8	—	—	—	—	—	41	2.4	2.4

TABLO :C-9 BOHÇA VERİLEN AŞAMALAR

	N	SÖZ		NİŞAN		NİKAH		KİNA		DÜĞÜN		DİĞER		BOŞ-BELİRSİZ	
		n	%	n	%	n	%	n	%	n	%	n	%	n	%
GENEL TOPLAM	111	39	35.1	2	1.8	—	—	—	—	30	27.0	40	36.1	—	—
GENÇ HANE BAŞKANI	70	23	32.9	1	1.4	—	—	—	—	22	31.4	24	34.3	—	—
YAŞLI HANE BAŞKANI	41	16	39.0	1	2.5	—	—	—	—	8	19.5	16	39.0	—	—

TABLO :C-10 BOHÇA VERİLDİYSE VERİLDİĞİ KİŞİ/KİŞİLER

	N	ERK.TARAF. KIZ TARAF.		KIZ TARAF. ERK.TARAF.		KARŞILIKLI		HATIRLAMAZ		DİĞER		BOŞ- BELİRSİZ	
		n	%	n	%	n	%	n	%	n	%	n	%
GENEL TOPLAM	111	3	2.7	70	63.1	38	34.2	—	—	—	—	—	—
GENÇ HANE BAŞKANI	70	—	—	46	65.7	24	34.3	—	—	—	—	—	—
YAŞLI HANE BAŞKANI	41	3	7.3	24	58.5	14	34.2	—	—	—	—	—	—

TABLO : C-12 EVLİLİK AŞAMALARINDAN HERHANGİ BİRİNDE TAKI VERİLİP-VERİLMEDİĞİ

	N	VERİLDİ		VERİLMEDİ		HATIRLAMAZ		DİĞER		ANLAMSIZ		BOŞ-BELİRSİZ	
		n	%	n	%	n	%	n	%	n	%	n	%
GENEL TOPLAM	50	49	98.0	1	2.0	—	—	—	—	—	—	—	—
GENÇ HANE BAŞKANI	28	28	100.0	—	—	—	—	—	—	—	—	—	—
YAŞLI HANE BAŞKANI	22	21	95.5	1	4.5	—	—	—	—	—	—	—	—

TABLO : C-13 TAKILDIYSA KAÇ AŞAMADA TAKILDI

	N	1	2	3	4	5	6	DİĞER	BOŞ-BLRSZ.	TPLM. AŞAMA SAYISI	MEAN	MDN.
GENEL TOPLAM	49	19	30	—	—	—	—	—	—	79	1.6	1.7
GENÇ HANE BAŞKANI	28	2	26	—	—	—	—	—	—	54	1.9	2.0
YAŞLI HANE BAŞKANI	21	17	4	—	—	—	—	—	—	25	1.2	1.1

TABLO : C-14 HANGİ AŞAMALARDA TAKI TAKILDIĞI

	N	SÖZ		NİŞAN		NİKAH		KİNA		DÜĞÜN		DİĞER		BOŞ-BELİRSİZ	
		n	%	n	%	n	%	n	%	n	%	n	%	n	%
GENEL TOPLAM	79	—	—	31	39.2	—	—	—	—	48	60.8	—	—	—	—
GENÇ HANE BAŞKANI	54	—	—	26	48.1	—	—	—	—	28	51.9	—	—	—	—
YAŞLI HANE BAŞKANI	25	—	—	5	20.0	—	—	—	—	20	80.0	—	—	—	—

TABLO : C-15 TAKI TAKILDIYSA KİME TAKILDIĞI

	N	KIZA (GELİNE)		ERKEĞE (DAMADA)		KIZ+ERKEĞE		HATIRLAMAZ		BOŞ- BELİRSİZ	
		n	%	n	%	n	%	n	%	n	%
GENEL TOPLAM	79	22	27.8	—	—	57	72.2	—	—	—	—
GENÇ HANE BAŞKANI	54	10	18.5	—	—	44	81.5	—	—	—	—
YAŞLI HANE BAŞKANI	25	12	48.0	—	—	13	52.0	—	—	—	—

TABLO : C-16 TÖM AŞAMALARDA NELER TAKILDIĞI

	N	YALNIZ BİLEZİK		YALNIZ ALTIN		YALNIZ PARA		ALTIN+ BİLEZİK		ALTIN+ PARA		BİLEZİK+ PARA		ALTIN+ BİLEZİK+ PARA		ZİYNET		DİĞER		BOŞ-BELİRSİZ	
		n	%	n	%	n	%	n	%	n	%	n	%	n	%	n	%	n	%	n	%
GENEL TOPLAM	79	4	5.1	9	11.4	6	7.6	13	16.5	1	1.3	10	12.7	17	21.5	70	88.6	—	—	—	—
GENÇ HANE BAŞKANI	54	1	1.9	1	1.9	6	11.1	4	7.4	—	—	9	16.7	17	31.5	51	94.4	—	—	—	—
YAŞLI HANE BAŞKANI	25	3	12.0	8	32.0	—	—	9	36.0	1	4.0	1	4.0	—	—	19	76.0	—	—	—	—

TABLO : C-17 TAKI TAKILDIYSA KİMLER TAKTI

	N	YALNIZ KIZ TARAF		YALNIZ ERKEK TARAFI		KIZ+ERKEK TARAFI		AKRABA DIŞI KİŞİLER		HATIR-LAMAZ		DİĞER		BOŞ-BELİRSİZ	
		n	%	n	%	n	%	n	%	n	%	n	%	n	%
GENEL TOPLAM	79	2	2.5	14	17.7	48	60.8	32	40.5	—	—	—	—	—	—
GENÇ HANE BAŞKANI	54	2	3.7	8	14.8	32	59.3	26	48.1	—	—	—	—	—	—
YAŞLI HANE BAŞKANI	25	—	—	6	24.0	16	64.0	6	24.0	—	—	—	—	—	—

TABLO : C-18 EVLENDİKTEN SONRA ÇİFTLERİN YERLEŞTİĞİ YER

	N	ERKEĞİN BABA EVİ 1		KIZIN BABA EVİ 2		AYRI EV 3		DİĞER 4		BOŞ-BELİRSİZ 0	
		n	%	n	%	n	%	n	%	n	%
GENEL TOPLAM	50	28	56.0	—	—	22	44.0	—	—	—	—
GENÇ HANE BAŞKANI	28	13	46.4	—	—	15	53.6	—	—	—	—
YAŞLI HANE BAŞKANI	22	15	68.2	—	—	7	31.8	—	—	—	—

TABLO : C-19 İLK YERLEŞİLEN YERDE DEĞİŞME OLUP-OLMADIĞI

	N	OLDU BÜYÜKLERİN ÖLÜMÜYLE		OLDU ÇİFTLERİN İRİDESİYLE		OLMADI		DİĞER		BOŞ-BELİRSİZ	
		n	%	n	%	n	%	n	%	n	%
GENEL TOPLAM	50	1	2.0	29	58.0	20	40.0	—	—	—	—
GENÇ HANE BAŞKANI	28	—	—	14	50.0	14	50.0	—	—	—	—
YAŞLI HANE BAŞKANI	22	1	4.5	15	68.2	6	27.3	—	—	—	—

TABLO : C-20 İLK YERLEŞİM YERİNDE DEĞİŞMENİN OLMA SEBEBİ

	N	1 CEV.	2 CEV.	3 CEV.	4 CEV.	TOP. CEV. SAY.	EVİN NÜFUSU ARTTI		KAYINIBİRAC EYLENİNCE YENİ GELİN GELDİ		YENİ EV YAPILDI		GÖÇ NEDENİYLE		EŞİNİN İŞİ NEDENİYLE		AİLE İÇİNDEKİ HUZUREZ- DEĞİMSZ. NEDENİYLE		DİĞER		BOŞ- BELİRSİZ	
							n	%	n	%	n	%	n	%	n	%	n	%	n	%	n	%
GENEL TOPLAM	30	30	—	—	—	30	1	3.3	2	6.7	20	66.7	—	—	1	3.3	5	16.7	1	3.3	—	—
GENÇ HANE BAŞK.	14	14	—	—	—	14	—	—	1	7.1	11	78.6	—	—	1	7.1	1	7.1	—	—	—	—
YAŞLI HANE BAŞK.	16	16	—	—	—	16	1	6.2	1	6.2	9	56.3	—	—	—	—	4	25.0	1	6.2	—	—

✦ % 100.0'e tamamlanamadı.

TABLO : D-1 KONUŞULANIN GEBE KALIP-KALMADIĞI

	N	EVET		HAYIR		ANLAMSIZ		DİĞER		BOŞ-BELİRSİZ	
		n	%	n	%	n	%	n	%	n	%
GENEL TOPLAM	60	57	95.0	3	5.0	—	—	—	—	—	—
GENÇ HANE BAŞK.	31	29	93.5	2	6.5	—	—	—	—	—	—
YAŞLI HANE BAŞK.	29	28	96.6	1	3.4	—	—	—	—	—	—

TABLO : D-2 KONUŞULANIN İLK GEBELİK YAŞI

	N	13	14	15	16	17	18	19	20	21	22	23	24	25	26	27	28	29	32	HA-TIR-LA-MAZ	BOŞ-BŞZ.	M E A N	M E D I A N
GENEL TOPLAM	57	—	—	1	4	7	6	8	2	4	4	6	4	4	1	2	1	2	1	—	—	21.1	20.6
GENÇ HANE BAŞK.	29	—	—	1	1	3	—	4	1	2	2	3	3	4	—	2	1	2	—	—	—	22.2	22.7
YAŞLI HANE BAŞK.	28	—	—	—	3	4	6	4	1	2	2	3	1	—	1	—	—	—	1	—	—	19.9	18.8

TABLO : D- 3 KONUŞULANIN EYLENDİKTEN NE SÜRE SONRA GEBE KALDIĞI (AY)

	N	SAYISAL		SÖZEL		BOŞ-BELİRSİZ		SÖZEL CEVAP VERİLMİŞSE					
								BİLMEZ		HEMEN İLK GECE		HATIRLAMAZ	
		n	%	n	%	n	%	n	%	n	%	n	%
GENEL TOPLAM	57	47	82,5	10	17,5	—	—	—	—	10	100,0	—	—
GENÇ HANE BAŞKANI	29	24	82,8	5	17,2	—	—	—	—	5	100,0	—	—
YAŞLI HANE BAŞKANI	28	23	82,1	5	17,9	—	—	—	—	5	100,0	—	—

TABLO : D- 4 SAYISAL CEVAP VERİLMİŞSE; KONUŞULANIN EYLENDİKTEN NE SÜRE SONRA GEBE KALDIĞI (AY)

	N	0	5	10	15	20	25	30	35	40	45	50	MEAN	MDN.
		4	9	14	19	24	29	34	39	44	49	VE ÜSTÜ		
GENEL TOPLAM	47	19	2	11	—	3	—	—	5	—	4	3	19,7	10,6
GENÇ HANE BAŞKANI	24	10	1	8	—	1	—	—	2	—	2	—	13,0	10,1
YAŞLI HANE BAŞKANI	23	9	1	3	—	2	—	—	3	—	2	3	26,6	12,0

✦ Mean açık hesap yöntemiyle bulunmuştur.

TABLO : D-5 KONUŞULAN İÇİN GEBE KALMA SÜRESİNİN UYGUN OLUP-OLMADIĞI

	N	EVET		ZORUNLU EVET		HAYIR		CEVAPSİZ		DİĞER		BOŞ-BELİRSİZ	
		n	%	n	%	n	%	n	%	n	%	n	%
GENEL TOPLAM	57	39	68.4	—	—	18	31.6	—	—	—	—	—	—
GENÇ HANE BAŞK.	29	22	75.9	—	—	7	24.1	—	—	—	—	—	—
YAŞLI HANE BAŞK.	28	17	60.7	—	—	11	39.3	—	—	—	—	—	—

TABLO : D-6 KONUŞULANIN TOPLAM KAÇ KEZ GEBE KALDIĞI

	N	HIÇ GEBE KALMADI		BOŞ-BELİRSİZ		N	1	2	3	4	5	6	7	8	9	10	11	12	13	14	15	15+	TOP. GEB. SAY.	MEAN	MEDIAN	
		n	%	n	%																					
GENEL TOPLAM	60	3	5.0	—	—	57	6	12	15	10	6	3	1	1	3	—	—	—	—	—	—	—	—	205	3.6	3.2
GENÇ HANE BAŞK.	31	2	6.5	—	—	29	5	9	7	4	3	1	—	—	—	—	—	—	—	—	—	—	—	81	2.8	2.6
YAŞLI HANE BAŞK.	29	1	3.4	—	—	28	1	3	8	6	3	2	1	1	3	—	—	—	—	—	—	—	—	124	4.4	3.8

TABLO : D-7 KONUŞULANIN KÜRTAJ YAPTIRIP-YAPTIRMADIĞI

	N	YAPTIRDI		YAPTIRMADI		HATIRLAMAZ		DİĞER		BOŞ-BELİRSİZ		YAPTIRDIYSA SAYISI								
		n	%	n	%	n	%	n	%	n	%	1	2	3	4	5	6	TOP. KÜR-TAJ SAY.	M E A N	M E D İ A N
		GENEL TOPLAM	57	1	1.8	56	98.2	—	—	—	—	—	—	1	—	—	—	—	—	1
GENÇ HANE BAŞKANI	29	1	3.4	28	96.6	—	—	—	—	—	—	1	—	—	—	—	—	1	1	1
YAŞLI HANE BAŞKANI	28	—	—	28	100.0	—	—	—	—	—	—	—	—	—	—	—	—	—	—	—

TABLO : D-8 KONUŞULANIN DÜŞÜK YAPIP YAPMADIĞI

	N	YAPTI		YAPMADI		HATIRLAMAZ		DİĞER		BOŞ-BELİRSİZ		YAPTIYSA SAYISI								
		n	%	n	%	n	%	n	%	n	%	1	2	3	4	5	6	TOP. DÜ-ŞÜK SAY.	M E A N	M E D İ A N
		GENEL TOPLAM	57	13	22.8	44	77.2	—	—	—	—	—	—	8	3	2	—	—	—	20
GENÇ HANE BAŞKANI	29	9	31.0	20	69.0	—	—	—	—	—	—	6	3	—	—	—	—	12	1.3	1.3
YAŞLI HANE BAŞKANI	28	4	14.3	24	85.7	—	—	—	—	—	—	2	—	2	—	—	—	8	2.0	3.0

TABLE : D-9 KONUŞULANIN HIÇ ÖLÜ DOĞUM YAPIP YAPMADIĞI

	N	YAPTI		YAPMADI		HATIRLA- MAZ		DİĞER		BOŞ- BELİRSİZ		YAPTIYSA SAYISI								
		n	%	n	%	n	%	n	%	n	%	1	2	3	4	5	6	TOP ÖLÜ SAY.	M E A N	M E D I A N
GENEL TOPLAM	57	4	7.0	53	93.0	—	—	—	—	—	—	2	2	—	—	—	—	6	2.0	2.0
GENÇ HANE BAŞKANI	29	2	6.9	27	93.1	—	—	—	—	—	—	1	1	—	—	—	—	3	2.0	2.0
YAŞLI HANE BAŞKANI	28	2	7.1	26	92.9	—	—	—	—	—	—	1	1	—	—	—	—	3	2.0	2.0

TABLE : D-10 KONUŞULANIN İKİZ, ÜÇÜZ, DÖRDÜZ DOĞUM YAPIP YAPMADIĞI

	N	YAPTI		YAPMADI		HATIRLA- MAZ		DİĞER		BOŞ- BELİRSİZ		BİR DOĞUMDA DOĞAN ÇOCUK SAYISI					
		n	%	n	%	n	%	n	%	n	%	2	3	4	TOP. ÇOC. SAY.	M E A N	M E D I A N
GENEL TOPLAM	57	2	3.5	55	96.5	—	—	—	—	—	—	2	—	—	4	2.0	2.0
GENÇ HANE BAŞKANI	29	1	3.4	28	96.6	—	—	—	—	—	—	1	—	—	2	2.0	2.0
YAŞLI HANE BAŞKANI	28	1	3.6	27	96.4	—	—	—	—	—	—	1	—	—	2	2.0	2.0

TABLO : D-11 KONUŞULAN GEBE KALDI İSE CANLI DOĞUM YAPIP- YAPMADIĞI

	N	HENÜZ DOĞUM YAPMADI- HAMİLELİK DEVAM EDER		YAPTI		YAPMADI		YAPTI HALEN DEVAM EDEN GEBELİĞİ VAR		BOŞ-BELİRSİZ	
		n	%	n	%	n	%	n	%	n	%
GENEL TOPLAM	57	—	—	55	96.5	—	—	2	3.5	—	—
GENÇ HANE BAŞKANI	29	—	—	27	93.1	—	—	2	6.9	—	—
YAŞLI HANE BAŞKANI	28	—	—	28	100.0	—	—	—	—	—	—

TABLO : D-12 KONUŞULANIN YAPTIĞI CANLI DOĞUM SAYISI

	N	1	2	3	4	5	6	7	8	9	10	11	12	BOŞ-BLSZ	TOP. CANLI DOĞ. SAY.	MEAN	MEDIAN
GENEL TOPLAM	57	10	16	12	9	4	3	1	1	1	—	—	—	—	176	3.1	2.7
GENÇ HANE BAŞKANI	29	8	13	4	3	1	—	—	—	—	—	—	—	—	63	2.2	2.0
YAŞLI HANE BAŞKANI	28	2	3	8	6	3	3	1	1	1	—	—	—	—	113	4.0	3.7

TABLO : D-13 CANLI DOĞAN ÇOCUKLARIN CİNSİYETİ

	N	YALNIZ ERKEK		YALNIZ KIZ		KIZ+ERKEK		BOŞ-BELİRSİZ	
		n	%	n	%	n	%	n	%
GENEL TOPLAM	57	17	29.8	4	7.0	36	63.2	—	—
GENÇ HANE BAŞK.	29	9	31.0	2	6.9	18	62.1	—	—
YAŞLI HANE BAŞK.	28	8	28.6	2	7.1	18	64.3	—	—

TABLO : D-14 CANLI DOĞUM YAPTI İSE TOPLAM ÇOCUK SAYISI

	N	1	2	3	4	5	6	7	8	9	10	11	12	13	14	15 VE ÜSTÜ	TOP. CANLI ÇOC. SAY.	MEAN	MEDIAN
GENEL TOPLAM	57	9	17	12	9	4	2	2	1	1	—	—	—	—	—	—	178	3.1	2.7
GENÇ HANE BAŞK.	29	7	14	4	3	1	—	—	—	—	—	—	—	—	—	—	64	2.2	2.0
YAŞLI HANE BAŞK.	28	2	3	8	6	3	2	2	1	1	—	—	—	—	—	—	114	4.1	3.7

TABLO : D- 15 CANLI DOĞAN TOPLAM ERKEK ÇOCUK SAYISI

	N	1	2	3	4	5	6	7	8	9	10	11	TOPLAM CANLI ERKEK ÇOCUK SAYISI	MEAN	MEDIAN
GENEL TOPLAM	53	25	14	7	6	1	-	-	-	-	-	-	103	1.9	1.6
GENÇ HANE BAŞKANI	27	19	7	-	1	-	-	-	-	-	-	-	37	1.4	1.2
YAŞLI HANE BAŞKANI	26	6	7	7	5	1	-	-	-	-	-	-	66	2.5	2.5

TABLO : D- 16 CANLI DOĞAN TOPLAM KIZ ÇOCUK SAYISI

	N	1	2	3	4	5	6	7	8	9	10	11	TOPLAM CANLI KIZ ÇOCUK SAYISI	MEAN	MEDIAN
GENEL TOPLAM	40	20	11	6	2	-	-	1	-	-	-	-	75	1.9	1.5
GENÇ HANE BAŞKANI	20	15	3	2	-	-	-	-	-	-	-	-	27	1.4	1.2
YAŞLI HANE BAŞKANI	20	5	8	4	2	-	-	1	-	-	-	-	48	2.4	2.1

TABLO : D-17 KONUŞULANIN ÖLEN ÇOCUĞUNUN OLUP-OLMADIĞI

	N	VAR		YOK		HATIRLAMİYOR		DİĞER		BOŞ- BELİRSİZ	
		n	%	n	%	n	%	n	%	n	%
GENEL TOPLAM	57	14	24.6	43	75.4	—	—	—	—	—	—
GENÇ HANE BAŞKANI	29	1	3.4	28	96.6	—	—	—	—	—	—
YAŞLI HANE BAŞKANI	28	13	46.4	15	53.6	—	—	—	—	—	—

TABLO :D-18 ÖLEN ÇOCUKLARIN CİNSİYETLERİ

	N	YALNIZ ERKEK		YALNIZ KIZ		KIZ+ERKEK		DİĞER		BOŞ- BELİRSİZ	
		n	%	n	%	n	%	n	%	n	%
GENEL TOPLAM	14	6	42.9	2	14.3	6	42.8	—	—	—	—
GENÇ HANE BAŞKANI	1	1	100.0	—	—	—	—	—	—	—	—
YAŞLI HANE BAŞKANI	13	5	38.5	2	15.4	6	46.1	—	—	—	—

TABLO : D-19 ÖLEN TOPLAM ÇOCUK SAYISI

	N	1	2	3	4	5	6	7	8	9	10	BİL- MEZ	HATIR- LAMAZ	BOŞ- BLSZ	ÖLEN TOPL. ÇOC. SAY.	MEAN	MDN.
GENEL TOPLAM	14	7	4	3	—	—	—	—	—	—	—	—	—	—	24	1.7	1.5
GENÇ HANE BAŞKANI	1	1	—	—	—	—	—	—	—	—	—	—	—	—	1	1.0	1.0
YAŞLI HANE BAŞKANI	13	6	4	3	—	—	—	—	—	—	—	—	—	—	23	1.8	1.6

TABLO : D-20 ÖLEN ERKEK ÇOCUK SAYISI

	N	1	2	3	4	5	6	7	8	9	10	BOŞ- BLSZ	ÖLEN ERK. ÇOC. SAY.	MEAN	MDN.
GENEL TOPLAM	12	10	2	—	—	—	—	—	—	—	—	—	14	1.2	1.1
GENÇ HANE BAŞKANI	1	1	—	—	—	—	—	—	—	—	—	—	1	1.0	1.0
YAŞLI HANE BAŞKANI	11	9	2	—	—	—	—	—	—	—	—	—	13	1.2	1.1

TABLO : D-21 ÖLEN KIZ ÇOCUK SAYISI

	N	1	2	3	4	5	6	7	8	9	10	BOŞ- BLSZ.	ÖLEN KIZ ÇOCUK SAY.	MEAN	MDN.
GENEL TOPLAM	8	6	2	-	-	-	-	-	-	-	-	-	10	1.3	1.2
GENÇ HANE BAŞKANI	-	-	-	-	-	-	-	-	-	-	-	-	-	-	-
YAŞLI HANE BAŞKANI	8	6	2	-	-	-	-	-	-	-	-	-	10	1.3	1.2

TABLO : D-22 KONUŞULANIN EYLATLIK ÇOCUK ALIP- ALMADIĞI

	N	EVET		HAYIR		DİĞER		BOŞ- BELİRSİZ	
		n	%	n	%	n	%	n	%
GENEL TOPLAM	60	1	1.7	59	98.3	-	-	-	-
GENÇ HANE BAŞKANI	31	-	-	31	100.0	-	-	-	-
YAŞLI HANE BAŞKANI	29	1	3.4	28	96.6	-	-	-	-

TABLO : D-23 EYLATLIK ALINAN ÇOCUKLARIN CİNSİYETİ

	N	YALNIZ ERKEK		YALNIZ KIZ		KIZ+ERKEK		DİĞER		BOŞ-BELİRSİZ	
		n	%	n	%	n	%	n	%	n	%
GENEL TOPLAM	1	1	100.0	—	—	—	—	—	—	—	—
GENÇ HANE BAŞKANI	—	—	—	—	—	—	—	—	—	—	—
YAŞLI HANE BAŞKANI	1	1	100.0	—	—	—	—	—	—	—	—

TABLO : D-24 EYLATLIK ALINAN TOPLAM ÇOCUK SAYISI

	N	1	2	3	4	5	BOŞ-BELİRSİZ	EYLATLIK ALINAN TOPLAM ÇOCUK SAYI	MEAN	MDN.
GENEL TOPLAM	1	1	—	—	—	—	—	1	1.0	1.0
GENÇ HANE BAŞKANI	—	—	—	—	—	—	—	—	—	—
YAŞLI HANE BAŞKANI	1	1	—	—	—	—	—	1	1.0	1.0

TABLO : D-25 KONUŞULANIN HALEN DEYAM EDEN GEBELİĞİNİN OLUŞ-OLMADIĞI

	N	VAR		YOK		DİĞER		BOS - BELİRSİZ	
		n	%	n	%	n	%	n	%
GENEL TOPLAM	57	2	3,5	55	96,5	—	—	—	—
GENÇ HANE BAŞKANI	29	2	6,9	27	93,1	—	—	—	—
YAŞLI HANE BAŞKANI	28	—	—	28	100,0	—	—	—	—

YABLO : E-1 KONUŐULANIN SÜNNET OLAN ÇOCUĐUNUN OLUP-OLMADIĐI

	N	KON. HIÇ ÇOCUĐU YOK		ÇOCUK VAR HEPSİ KIZ		ERKEK VAR HENÜZ SÜNNET OLAN YOK		SÜNNET OLAN ÇOCUĐU VAR		DİĐER		BOŐ-BELİRSİZ	
		n	%	n	%	n	%	n	%	n	%	n	%
GENEL TOPLAM	60	2	3.3	4	6.7	18	30.0	36	60.0	—	—	—	—
GENÇ HANE BAŐKANI	31	2	6.4	2	6.4	17	54.9	10	32.3	—	—	—	—
YAŐLI HANE BAŐKANI	29	—	—	2	6.9	1*	3.4	26	89.7	—	—	—	—

* Evlatlık çocuk 6 aylık iken alındı ve henüz sünnet olmadı.

YABLO : E-2 KONUŐULANIN SÜNNET OLAN ÇOCUKLARININ SAYISI

	N	1	2	3	4	5	6	7	8	9	10	BİL- MEZ	HA- TIR- LA- MAZ	BOŐ- BLSZ	MEAN	MDN.
GENÇ HANE BAŐKANI	10	5	4	1	—	—	—	—	—	—	—	—	—	—	1.6	1.5
YAŐLI HANE BAŐKANI	26	10	7	7	2	—	—	—	—	—	—	—	—	—	2.0	1.9

TABLO E-3 KONUŞULANIN İLK ÇOCUĞUNUN SÜNNETİNE KİMİN KARAR VERDİĞİ

	N	1 CEV	2 CEV	3 CEV	4 CEV	TOP CEV SAY	BABA		ANNE		ANNE+ BABA		DEDE (HB.ERK BAB.)		BABA- ANNE (HB.ERK ANNESİ)		AMCA HB.ERK. ERKEK KARD.)		DAYI(HB. ERK.EŞİN. ERKEK KARD.)		DOKTOR		DİĞER		BOŞ- BLSZ. 0				
							n	%	n	%	n	%	n	%	n	%	n	%	n	%	n	%	n	%	n	%	n	%	
GENEL TOP.	36	33	3	—	—	39	26	66.7	—	—	7	17.9	1	2.6	4	10.2	—	—	—	—	—	—	—	—	—	—	—	—	—
GENÇ H.B.	10	9	1	—	—	11	7	63.6	—	—	3	27.3	—	—	1	9.1	—	—	—	—	—	—	—	—	—	—	—	—	—
YAŞLI H.B.	26	24	2	—	—	28	19	67.8	—	—	4	14.3	1	3.6	3	10.7	—	—	—	—	—	—	—	—	—	—	—	—	

TABLO E-4 KONUŞULANIN İLK SÜNNET OLAN ÇOCUĞUNUN SÜNNET YAŞI (AY OLARAK)

	N	11 VE ALTI	12	24	36	48	60	72	84	96	108	120	132	144	156	168	180	BOŞ- BLSZ	M E A N	M D N
GENEL TOP.	36	—	—	—	—	—	1	3	6	3	14	8	1	—	—	—	—	—	107.5	111.8
GENÇ H.B.	10	—	—	—	—	—	—	—	3	—	3	3	1	—	—	—	—	—	112.3	115.5
YAŞLI H.B.	26	—	—	—	—	—	1	3	3	3	11	5	—	—	—	—	—	—	105.7	110.8

TABLO :E- 6 KONUŞULANIN SON SÜNNET OLAN ÇOCUĞUNUN SÜNNET YAŞI (AY OLARAK)

	N	-11	12 23	24 35	36 47	48 59	60 71	72 83	84 95	96 107	108 119	120 131	132 143	144 155	156 167	168 179	180 191	BOŞ- BLSZ	MEA	MDN
GENEL TOPLAM	21	-	-	3	2	3	3	6	1	1	2	-	-	-	-	-	-	-	67.2	69,5
GENÇ HANE BAŞK	5	-	-	1	-	-	2	2	-	-	-	-	-	-	-	-	-	-	63.1	68,5
YAŞLI HANE BAŞK	16	-	-	2	2	3	1	4	1	1	2	-	-	-	-	-	-	-	68.5	71.5

TABLO : E-11 KONUŞULANIN İLK SÜNNET OLAN ÇOCUĞUNA BİRŞEY ALIP-ALMADIĞI

	N	EVET		HAYIR		HATIRLA-MAZ		DİĞER		BOŞ-BELİRSİZ	
		n	%	n	%	n	%	n	%	n	%
GENEL TOPLAM	36	35	97.2	1	2.8	—	—	—	—	—	—
GENÇ HANE BAŞK.	10	10	100.0	—	—	—	—	—	—	—	—
YAŞLI HANE BAŞK.	26	25	96.2	1	3.8	—	—	—	—	—	—

TABLO : E-12 KONUŞULANIN İLK SÜNNET OLAN ÇOCUĞUNA KAÇ PARÇA EŞYA ALDIĞI

	N	1	2	3	4	5	6	7	8	9	10	11	12	13	14	15	15+	TOP PRÇ SAY	MEA	MDN
GENEL TOPLAM	35	—	—	—	—	5	10	4	4	7	5	—	—	—	—	—	—	258	7.4	7.1
GENÇ HANE BAŞKANI	10	—	—	—	—	—	—	1	2	5	2	—	—	—	—	—	—	88	8.8	8.9
YAŞLI HANE BAŞKANI	25	—	—	—	—	5	10	3	2	2	3	—	—	—	—	—	—	170	6.8	6.3

TABLO : E- 15 KONUŞULANIN SON SÜNNET OLAN ÇOCUĞUNA KAÇ PARÇA EŞYA ALDIĞI

	N	1	2	3	4	5	6	7	8	9	10	11	12	13	14	15	15+	TOP PRÇ SAY	MEAMDN	
GENEL TOPLAM	21	-	-	-	-	1	5	4	3	4	4	-	-	-	-	-	-	163	7.8	7.7
GENÇ HANE BAŞKANI	5	-	-	-	-	-	-	1	2	2	-	-	-	-	-	-	-	41	8.2	8.3
YAŞLI HANE BAŞKANI	16	-	-	-	-	1	5	3	1	2	4	-	-	-	-	-	-	122	7.6	7.2

TABLO : E- 16 KONUŞULANIN SON SÜNNET OLAN ÇOCUĞUNA ALINANLAR

	N	ŞAPKA		FELERİN		GÖMLEK		DEKET		PANTA- LON		AYAK- KABI		TERLİK		UZUN GÖMLEK		MAŞAL- LAH		ASA		DİŞER		BOŞ- BELİRSİZ	
		n	%	n	%	n	%	n	%	n	%	n	%	n	%	n	%	n	%	n	%	n	%	n	%
GENEL TOPLAM	163	14	8.6	21	12.9	21	12.9	21	12.9	21	12.9	21	12.9	10	6.1	11	6.7	14	8.6	9	5.5	-	-	-	-
GENÇ HANE BAŞKANI	41	5	12.2	5	12.2	5	12.2	5	12.2	5	12.2	5	12.2	3	7.3	1	2.4	5	12.2	2	4.9	-	-	-	-
YAŞLI HANE BAŞKANI	122	9	7.4	16	13.1	16	13.1	16	13.1	16	13.1	16	13.1	7	5.8	10	8.1	9	7.4	7	5.8	-	-	-	-

TABLO : E-17 KONUŞULANIN İLK SÜNNET OLAN ÇOCUĞUNA YAPILAN AŞAMALAR

	N	1 CEV.	2 CEV.	3 CEV.	4 CEV.	5 CEV.	TOP CEV SAY	YATAK SÜSLENDİ		SÜNNET KINASI		ÇOCUK GEZDİRİLDİ		DÜĞÜN YAPILDI		MEVLÜT OKUTULDU		YEMEK YAPILDI+ MEVLÜT OKUTULDU		DİĞER		BOŞ- BELİRSİZ			
								n	%	n	%	n	%	n	%	n	%	n	%	n	%	n	%	n	%
								GENEL TOPLAM	36	36	—	—	—	—	36	35	97,2	33	91,7	35	97,2	4	11,1	34	94,4
GENÇ HB.	10	10	—	—	—	—	10	10	100,0	10	100,0	10	100,0	3	30,0	9	90,0	—	—	—	—	—	—		
YAŞLI HB.	26	26	—	—	—	—	26	25	96,2	23	88,5	25	96,2	1	3,8	25	96,2	—	—	—	—	—	—		

TABLO : E-18 KONUŞULANIN İLK SÜNNET OLAN ÇOCUĞUNA DÜĞÜN YAPTI İSE DAVETİ NASIL YAPTIĞI

	N	1 CEV.	2 CEV.	3 CEV.	4 CEV.	TOP CEV SAY	DAVET YAPILMADI		DAVETİYE		OKUYUCU TUTULDU		CAMI HOPERLÖRİ İLE		KINA- HALKA- ŞEKER- HAVLU- ÇİKOLATA DAĞITILDI		KAPI KAPI DOLAŞILDI		DİĞER		BOŞ- BELİRSİZ			
							n	%	n	%	n	%	n	%	n	%	n	%	n	%	n	%	n	%
							GENEL TOPLAM	4	4	—	—	—	4	1	25,0	1	25,0	—	—	—	—	—	—	2
GENÇ HB.	3	3	—	—	—	3	1	33,3	1	33,3	—	—	—	—	—	—	1	33,3	—	—	—	—		
YAŞLI HB.	1	1	—	—	—	1	—	—	—	—	—	—	—	—	—	—	1	100,0	—	—	—	—		

* %100.0'e tamamlanamamıştır.

TABLO : E-18.1 KON. İLK SÜNNET OLAN ÇOCUĞUNA DÜĞÜN YAPTI İSE DÜĞÜNDE NE İKRAM EDİLDİĞİ

	N	YEMEK		PASTA+ ÇÖREK		İÇKİ		MEŞRUBAT		YEMEK+ İÇKİ		PASTA+ ÇÖREK+ MEŞRUBAT		YEMEK+ MEŞRUBAT		YEMEK+ İÇKİ+ MEŞRUBAT		Pastasız Çörek+ Yemek+ Meşrubat		BOŞ-BELİRSİZ	
		n	%	n	%	n	%	n	%	n	%	n	%	n	%	n	%	n	%	n	%
GENEL TOPLAM	4	-	-	-	-	-	-	-	-	-	-	1	25,0	2	50,0	-	-	1	25,0	-	-
GENÇ HB.	3	-	-	-	-	-	-	-	-	-	-	1	33,3	1	33,3	-	-	1	33,3	-	-
YAŞLI HB.	1	-	-	-	-	-	-	-	-	-	-	-	-	1	100,0	-	-	-	-	-	-

* % 100'e tamamlanamadı.

TABLO : E-18.2 KON. İLK SÜNNET OLAN ÇOCUĞUNA MEVLÜT YAPTI İSE DAVETİ NASIL YAPTIĞI

	N	DAVET Y.MADI		DAVETİYE BAST.		OKUYUCU TUT.		CAMİ HOPER. İLE		KINA HALKA-ÇİK HAVLU ŞEKER		KAPİ KAPİ DOLAŞ.		DİĞER		BOŞ-BELİRSİZ	
		n	%	n	%	n	%	n	%	n	%	n	%	n	%	n	%
GENEL TOPLAM	34	-	-	1	2,9	-	-	-	-	-	-	33	97,1	-	-	-	-
GENÇ HB.	9	-	-	1	11,1	-	-	-	-	-	-	8	88,9	-	-	-	-
YAŞLI HB.	25	-	-	-	-	-	-	-	-	-	-	25	100,0	-	-	-	-

TABLO : E-18.3 KON. İLK SÜNNET OLAN ÇOCUĞUNA MEVLÛT YAPTI İSE MEVLÛTTE NE İKRAM EDİLDİĞİ

	N	YEMEK		PASTA+ ÇÖREK		MEŞRUBAT		PASTA+ ÇÖREK+ MEŞRUBAT		YEMEK+ MEŞRUBAT		LOKUM		DİĞER		BOŞ- BELİRSİZ	
		n	%	n	%	n	%	n	%	n	%	n	%	n	%	n	%
GENEL TOPLAM	34	5	14.7	—	—	—	—	—	—	28	82.4	—	—	1	2.9	—	—
GENÇ HB.	9	1	11.1	—	—	—	—	—	—	8	88.9	—	—	—	—	—	—
YAŞLI HB.	25	4	16.0	—	—	—	—	—	—	20	80.0	—	—	1	4.0	—	—

TABLO : E-20.1 KON. SON SÜNNET OLAN ÇOCUĞUNA DÜĞÜN YAPTI İSE DÜĞÜNDE NE İKRAM EDİLDİĞİ

	N	YEMEK		PASTA+ ÇÖREK		İÇKİ		MEŞRUBAT		YEMEK+ İÇKİ		PASTA+ ÇÖREK+ MEŞRUBAT		YEMEK+ MEŞRUBAT		YEMEK+ İÇKİ+ MEŞRUBAT		DİĞER		BOŞ- BELIRSİZ	
		n	%	n	%	n	%	n	%	n	%	n	%	n	%	n	%	n	%	n	%
GENEL TOPLAM	1	-	-	-	-	-	-	-	-	-	-	1	100,0	-	-	-	-	-	-	-	-
GENÇ HB.	1	-	-	-	-	-	-	-	-	-	-	1	100,0	-	-	-	-	-	-	-	-
YAŞLI HB.	-	-	-	-	-	-	-	-	-	-	-	-	-	-	-	-	-	-	-	-	-

TABLO : E-20.2 KON. SON SÜNNET OLAN ÇOCUĞUNA MEVLÛT YAPTI İSE DAVETİ NASIL YAPTIĞI

	N	DAVET Y.MADI		DAVETİYE BAST.		OKUYUCU TUT.		CAMİ HOPER. İLE		KINA HALKA-ÇIK HAVLU ŞEKER		KAPİ KAPİ DOLAŞ.		DİĞER		BOŞ- BELIRSİZ	
		n	%	n	%	n	%	n	%	n	%	n	%	n	%	n	%
GENEL TOPLAM	21	-	-	1	4,8	-	-	-	-	-	-	20	95,2	-	-	-	-
GENÇ HB.	5	-	-	1	20,0	-	-	-	-	-	-	4	80,0	-	-	-	-
YAŞLI HB.	16	-	-	-	-	-	-	-	-	-	-	16	100,0	-	-	-	-

TABLO : E-20.3 KON. SON SÜNNET OLAN ÇOCUĞUNA MEYLÜT YAPTI İSE MEYLÜTTE NE İKRAM EDİLDİĞİ

	N	YEMEK		PASTA+ ÇÖREK		MEŞRU- BAT		PASTA+ ÇÖREK+ MEŞRU- BAT		YEMEK+ MEŞRU- BAT		LOKUM		DİĞER		BOŞ- BELİRSİZ	
		n	%	n	%	n	%	n	%	n	%	n	%	n	%	n	%
GENEL TOPLAM	21	2	9,5	—	—	—	—	—	—	18	85,7	—	—	1	4,8	—	—
GENÇ HB.	5	—	—	—	—	—	—	—	—	5	100,0	—	—	—	—	—	—
YAŞLI HB.	16	2	12,5	—	—	—	—	—	—	13	81,3	—	—	1	6,2	—	—

TABLO : E-25 KONUŞULANIN İLK SÜNNET OLAN ÇOCUĞUNUN FOTOĞRAFININ ÇEKİLİP-ÇEKİLMEDİĞİ

	N	ÇEKİLDİ		ÇEKİLMEDİ		HATIRLAMAZ		DİĞER		BOŞ-BELİRSİZ	
		n	%	n	%	n	%	n	%	n	%
GENEL TOPLAM	36	16	44.4	20	55.6	—	—	—	—	—	—
GENÇ HANE BAŞKANI	10	9	90.0	1	10.0	—	—	—	—	—	—
YAŞLI HANE BAŞKANI	26	7	26.9	19	73.1	—	—	—	—	—	—

TABLO : E-26 KONUŞULANIN SON SÜNNET OLAN ÇOCUĞUNUN FOTOĞRAFININ ÇEKİLİP-ÇEKİLMEDİĞİ

	N	ÇEKİLDİ		ÇEKİLMEDİ		HATIRLAMAZ		DİĞER		BOŞ-BELİRSİZ	
		n	%	n	%	n	%	n	%	n	%
GENEL TOPLAM	21	10	47.6	11	52.4	—	—	—	—	—	—
GENÇ HANE BAŞKANI	5	4	80.0	1	20.0	—	—	—	—	—	—
YAŞLI HANE BAŞKANI	16	6	37.5	10	62.5	—	—	—	—	—	—

TABLO : F-1 YAZIN KAÇ ÖGÜN YEMEK YENİLDİĞİ

	N	1	2	3	4	5	6	TOP. ÖGÜN SAY.	BOŞ- BLSZ.	M E A N	M E D I A N
GENEL TOPLAM	60	-	1	14	43	2	-	226	-	3.8	3.8
GENÇ HANE BAŞKANI	31	-	-	5	24	2	-	121	-	3.9	3.9
YAŞLI HANE BAŞKANI	29	-	1	9	19	-	-	105	-	3.6	3.7

TABLO : F-2 YAZIN YENİLEN ÖGÜNLER

	N	KAHVARTI		ÖĞLE		İKİNDİ		AKŞAM		YATSI		GECE		DİĞER		BOŞ- BELİRSİZ	
		n	%	n	%	n	%	n	%	n	%	n	%	n	%	n	%
GENEL TOPLAM	226	60	26.5	59	26.1	37	16.4	53	23.5	17	7.5	-	-	-	-	-	-
GENÇ HANE BAŞKANI	121	31	25.6	31	25.6	22	18.2	26	21.5	11	9.1	-	-	-	-	-	-
YAŞLI HANE BAŞKANI	105	29	27.6	28	26.7	15	14.3	27	25.7	6	5.7	-	-	-	-	-	-

TABLO : F-3 KİŞİN KAÇ ÖĞÜN YEMEK YENİLDİĞİ

	N	1	2	3	4	5	6	TOP. ÖĞÜN SAYI.	BOŞ-BLSZ.	M E A N	M E D İ A N
GENEL TOPLAM	60	-	1	51	8	-	-	187	-	3.1	3.1
GENÇ HANE BAŞKANI	31	-	-	25	6	-	-	99	-	3.2	3.1
YAŞLI HANE BAŞKANI	29	-	1	26	2	-	-	88	-	3.0	3.0

TABLO : F-4 KİŞİN YENİLEN ÖĞÜNLER

	N	KAHYALTI		ÖĞLE		İKİNDİ		AKŞAM		YATSI		GECE		DİĞER		BOŞ-BELİRSİZ	
		n	%	n	%	n	%	n	%	n	%	n	%	n	%	n	%
GENEL TOPLAM	187	60	32.1	58	31.0	7	3.7	59	31.6	3	1.6	-	-	-	-	-	-
GENÇ HANE BAŞKANI	99	31	31.3	31	31.3	3	3.0	31	31.3	3	3.0	-	-	-	-	-	-
YAŞLI HANE BAŞKANI	88	29	33.0	27	30.7	4	4.5	28	31.8	-	-	-	-	-	-	-	-

◆ % 100.0'e tamamlanamamıştır.

TABLO : F-5 YAZIN KAHYALTI DA YENİLENLER-İÇİLENLER

	N	ÇAY		SÜT		ÇORBA		KIZARTMA		SALA-TA		BULGUR		YAĞ		PEYNİR		ZEYTİN		BAL+REÇEL		YUMUR-TA		ŞARKÜT-ÜRÜNL.		SALÇA		DİĞER		BOŞ-BLRSZ	
		n	%	n	%	n	%	n	%	n	%	n	%	n	%	n	%	n	%	n	%	n	%	n	%	n	%	n	%	n	%
GENEL TOPLAM	60	60	100,0	29	48,3	2	3,3	46	76,7	60	100,0	—	—	53	88,3	60	100,0	56	93,3	17	28,3	23	38,3	2	3,3	—	—	43	71,7	—	—
GENÇ HANE BAŞ.	31	31	100,0	14	45,2	1	3,2	27	87,1	31	100,0	—	—	28	90,3	31	100,0	30	96,8	12	38,7	16	51,6	2	6,5	—	—	22	71,0	—	—
YAŞLI HANE BAŞ.	29	29	100,0	15	51,7	1	3,4	19	65,5	29	100,0	—	—	25	86,2	29	100,0	26	89,7	5	17,2	7	24,1	—	—	—	—	21	72,4	—	—

TABLO : F-6 KIŞIN KAHYALTI DA YENİLENLER-İÇİLENLER

	N	ÇAY		SÜT		ÇORBA		KIZARTMA		SALA-TA		BULGUR		YAĞ		PEYNİR		ZEYTİN		BAL+REÇEL		YUMUR-TA		ŞARKÜT-ÜRÜNL.		SALÇA		DİĞER		BOŞ-BLRSZ	
		n	%	n	%	n	%	n	%	n	%	n	%	n	%	n	%	n	%	n	%	n	%	n	%	n	%	n	%	n	%
GENEL TOPLAM	60	60	100,0	22	36,7	28	46,7	15	25,0	27	45,0	—	—	60	100,0	60	100,0	57	95,0	53	88,3	34	56,7	6	10,0	12	20,0	18	30,0	—	—
GENÇ HANE BAŞ.	31	31	100,0	12	38,7	10	32,3	9	29,0	13	41,9	—	—	31	100,0	31	100,0	31	100,0	28	90,3	21	67,7	3	9,7	7	22,6	11	35,5	—	—
YAŞLI HANE BAŞ.	29	29	100,0	10	34,5	18	62,1	6	20,7	14	48,3	—	—	29	100,0	29	100,0	26	89,7	25	86,2	13	44,8	3	10,3	5	17,2	7	24,1	—	—

TABLO : F- 7 YEMEKLERİN GENELDE NEREDE YENİLDİĞİ

	N	YER SOFRASI		MASA		YER SOFRASI+ MASA		DİĞER		BOŞ-BELİRSİZ	
		n	%	n	%	n	%	n	%	n	%
GENEL TOPLAM	60	59	98.3	—	—	1	1.7	—	—	—	—
GENÇ HANE BAŞKANI	31	30	96.8	—	—	1	3.2	—	—	—	—
YAŞLI HANE BAŞKANI	29	29	100.0	—	—	—	—	—	—	—	—

TABLO : F-8 YAZIN EKMEĞİN NEREDEN TEMİN EDİLDİĞİ

	N	EYDE YAPAR		SATIN ALIR		EYDE YAPAR+ SATIN ALIR		DİĞER		BOŞ-BELİRSİZ	
		n	%	n	%	n	%	n	%	n	%
GENEL TOPLAM	60	58	96.7	—	—	—	—	2	3.3	—	—
GENÇ HANE BAŞKANI	31	31	100.0	—	—	—	—	—	—	—	—
YAŞLI HANE BAŞKANI	29	27	93.1	—	—	—	—	2	6.9	—	—

TABLO : F- 13 KİŞİN HAFTADA KAÇ EKMEK ALINDIĞI

	N	BİL- MEZ	HATIR- LAMAZ	BOŞ- BEL.	1	2	3	4	5	6	7	15	20	25	30	TOP. EKMEK SAY.	M E A N	M E D I A N
GENEL TOPLAM	7	—	—	—	—	—	—	—	—	—	—	1	2	2	2	165	23,6	24,8
GENÇ HANE BAŞ.	5	—	—	—	—	—	—	—	—	—	—	—	2	2	1	120	24,0	24,8
YAŞLI HANE BAŞ.	2	—	—	—	—	—	—	—	—	—	—	1	—	—	1	45	—	—

TABLO : F- 14 KİŞİN ALINAN EKMEĞİN NEREDEN SATIN ALINDIĞI

	N	1 CEV.	2 CEVAP	3 CEVAP	4 CEVAP	TOP. CEV. SAY.	BARKAL		FIRIN		KAPIYA EKMEK GELİR		İLÇEDEN		DİĞER	
							n	%	n	%	n	%	n	%	n	%
GENEL TOPLAM	7	7	—	—	—	7	1	14,3	6	85,7	—	—	—	—	—	—
GENÇ HANE BAŞ.	5	5	—	—	—	5	1	20,0	4	80,0	—	—	—	—	—	—
YAŞLI HANE BAŞ.	2	2	—	—	—	2	—	—	2	100,0	—	—	—	—	—	—

TABLO : F-15 KİŞİN ALINAN EKMEĞİN NEDEN SATIN ALINDIĞI

	N	1 CEV.	2 CEV.	3 CEV.	4 CEV.	TOP. CEV. SAY.	İŞİ OLDUĞU İÇİN VAKTİ YOK		ÇARŞI EKME- Ğİ DAHA ÇOK SEVİLDİĞİ İÇİN		EV EKMEĞİ YAPILMA- DIĞI İÇİN		ÇARŞI EKME- Ğİ KOLAY- ZAHMETSİZ		EV EKMEĞİ YETİŞMEDİ- Ğİ İÇİN		MİSAFİR GELDİĞİN- DEN		EVDE EV EKMEĞİ YAPILDIĞIN- DAN		DİĞER	
							n	%	n	%	n	%	n	%	n	%	n	%	n	%	n	%
GENELTOPLAM	7	6	1	-	-	8	-	-	1	12,5	2	25,0	4	50,0	1	12,5	-	-	-	-	-	-
GENÇ HB.	5	4	1	-	-	6	-	-	1	16,6	1	16,6	3	50,0	1	16,6	-	-	-	-	-	-
YAŞLI HB.	2	2	-	-	-	2	-	-	-	-	1	50,0	1	50,0	-	-	-	-	-	-	-	-

↓ %100.0'e tamamlanamamıştır.

TABLO : F-16 YAZIN HAFTADA KAÇ EKMEĞİN EVDE YAPILDIĞI

	N	1	2	3	4	5	6	7	8	9	11	12	BİLMEZ	HA- TIR- LA- MAZ	BOŞ- BLSZ.	M E A N	M E D I A N
GENELTOPLAM	58	1	1	1	9	10	7	8	9	4	1	3	-	-	4	6.4	6.2
GENÇ HB.	31	1	1	-	3	5	6	4	4	3	1	2	-	-	1	6.6	6.3
YAŞLI HB.	27	-	-	1	6	5	1	4	5	1	-	1	-	-	3	6.1	5.5

TABLO :F-17 YAZIN EKMEĞİ KİMİN YAPTIĞI

	N	1 CEV	2 CEV	3 CEV	BOŞ- BLSZ	TOP CEV SAY	HB. EŞİ KADIN (KONUŞU- LAN)		HB.ERKEĞİN ANNESİ		KIZ ÇOCUK		GELİN		HB. ERKEĞİN ERKEK KARDEŞİN EŞİ		DİĞER	
							n	%	n	%	n	%	n	%	n	%	n	%
GENEL TOPLAM	58	51	3	—	4	57	52	91.2	—	—	3	5.3	2	3.5	—	—	—	—
GENÇ HANE BAŞ.	31	30	—	—	1	30	29	96.7	—	—	1	3.3	—	—	—	—	—	—
YAŞLI HANE BAŞ.	27	21	3	—	3	27	23	85.2	—	—	2	7.4	2	7.4	—	—	—	—

TABLO :F-18 YAZIN NEDEN EKMEĞİN EYDE YAPILDIĞI

	N	1 CEV	2 CEV	3 CEV	BOŞ- BLSZ	TOP CEV SAY	EKONOMİK- ÜÇÜZ		DOYURUCU- LEZZETLİ-TATLI- BEREKETLİ		ALIŞKAN- LIK		EV EKMEĞİ SEVİLİR		CARŞI EK- BULMAK ZOR		UNU- BUĞDAYI VAR		TEMİZ		DİĞER	
							n	%	n	%	n	%	n	%	n	%	n	%	n	%	n	%
GENEL TOPLAM	58	38	15	—	5	68	19	28.0	3	4.4	20	29.4	12	17.7	9	13.2	3	4.4	2	2.9	—	—
GENÇ HANE BAŞ.	31	25	5	—	1	35	9	25.7	2	5.7	9	25.7	9	25.7	5	14.3	1	2.9	—	—	—	—
YAŞLI HANE BAŞ.	27	13	10	—	4	33	10	30.3	1	3.0	11	33.3	3	9.1	4	12.1	2	6.1	2	6.1	—	—

TABLO :F-19 KİŞİN HAFTADA KAÇ EKMEĞİN EVDE YAPILDIĞI

	N	1	2	3	4	5	6	7	8	9	10	10+	BİL- MEZ	BOŞ- BLSZ	M E A N	M E D I A N
GENEL TOPLAM	52	-	-	1	2	4	3	10	7	5	5	11	-	4	8.5	8.1
GENÇ HANE BAŞKANI	27	-	-	-	1	1	3	2	5	4	3	7	-	1	9.1	8.8
YAŞLI HANE BAŞKANI	25	-	-	1	1	3	-	8	2	1	2	4	-	3	7.8	7.3

✦ Mean açık hesap yöntemiyle bulunmuştur.

TABLO :F-20 KİŞİN EKMEĞİ KİMİN YAPTIĞI

	N	1 CEV	2 CEV	3 CEV	4 CEV	TOP CEV SAY	HB. EŞİ KADIN (KONUŞU- LAN)		HB. ERKEĞİN ANNESİ		KIZ ÇOCUK		GELİN		HB. ERKEĞİN KARDEŞİN EŞİ		DİĞER		BOŞ- BELİRSİZ	
							n	%	n	%	n	%	n	%	n	%	n	%	n	%
GENEL TOPLAM	52	49	3	-	-	55	48	87,3	-	-	1	1,8	2	3,6	-	-	-	-	4	7,3
GENÇ HANE BAŞKANI	27	27	-	-	-	27	26	96,3	-	-	-	-	-	-	-	-	-	-	1	3,7
YAŞLI HANE BAŞKANI	25	22	3	-	-	28	22	78,6	-	-	1	3,6	2	7,1	-	-	-	-	3	10,7

TABLO :F-21 KIŞIN NEDEN EKMEĞİN EYDE YAPILDIĞI

	N	1 CEVAP	2 CEVAP	3 CEVAP	4 CEVAP	BOŞ- BEL	TOPLAM CEVA SAYIS	EKONOMİK		DOYURUCU		ALİŞKANL		EYEKMEĞİ		ÇARŞI EKİ		UNLU-BUDU		TEMİZ		DİĞER	
								LEZZETLİ- BEREKETLİ		LEZZETLİ-TATLI- BEREKETLİ		SEVİLİR		BULMAK ZOR									
								n	%	n	%	n	%	n	%	n	%	n	%	n	%	n	%
GENEL TOPLAM	52	28	9	9	1	5	77	15	28.5	4	5.2	23	29.9	12	15.6	19	24.6	3	3.9	1	1.3	-	-
GENÇ HANE BAŞKANI	27	16	5	5	-	1	41	10	24.4	2	4.9	11	26.8	8	19.5	9	22.0	1	2.4	-	-	-	-
YAŞLI HANE BAŞKANI	25	12	4	4	1	4	36	5	13.9	2	5.6	12	33.8	4	11.1	10	27.8	2	5.6	1	2.7	-	-

TABLO :F-22 EYDE ET TÜKETİLİP-TÜKETİLMEDİĞİ

	N	TÜKETİLİR		TÜKETİLMEZ		EKONOMİK NEDEME TÜKETİLMEZ		DİĞER		BOŞ- BELİRSİZ	
		n	%	n	%	n	%	n	%	n	%
		GENEL TOPLAM	60	59	98.3	1	1.7	-	-	-	-
GENÇ HANE BAŞKANI	31	31	100.0	-	-	-	-	-	-	-	-
YAŞLI HANE BAŞKANI	29	28	96.6	1	3.4	-	-	-	-	-	-

TABLO :F-23 EVDE NE TÜR ET TÜKETİLDİĞİ

	N	KIRMIZI ET		BEYAZET		SÜCÜNLERİ		SAKATAT		KIRMIZI ET+ BEYAZET		KIRMIZI ET+ SÜCÜNLERİ		KIRMIZI ET+ SAKATAT		KIRMIZI ET+ BEYAZET+ SÜCÜNLERİ		KIRMIZI ET+ BEYAZET SÜCÜNLERİ SAKATAT		Beyaz Et+ Sücün- ler+ Sakatat		Diğer	
		n	%	n	%	n	%	n	%	n	%	n	%	n	%	n	%	n	%	n	%	n	%
GENEL TOPLAM	59	3	5.1	3	5.1	1	1.7	1	1.7	26	44.0	-	-	1	1.7	15	25.4	3	5.1	2	3.4	4	6.8
GENÇ HANE BAŞ.	31	1	3.2	-	-	1	3.2	-	-	12	38.7	-	-	1	3.2	9	29.1	1	3.2	2	6.5	4	12.9
YAŞLI HANE BAŞ	28	2	7.2	3	10.7	-	-	1	3.5	14	50.0	-	-	-	-	6	21.4	2	7.2	-	-	-	-

TABLO :F-24 EVDE GIDA MADDELERİNİN YAPILIP-YAPILMADIĞI

	N	EVET YAPILIR		HAYIR YAPILMAZ		DİĞER		BOŞ- BELİRSİZ	
		n	%	n	%	n	%	n	%
GENEL TOPLAM	60	59	98.3	1	1.7	-	-	-	-
GENÇ HANE BAŞ.	31	31	100.0	-	-	-	-	-	-
YAŞLI HANE BAŞ	29	28	96.6	1	3.4	-	-	-	-

TABLO F-25 ENDE YAPILAN GIDA MADDELERİNİN SAYISI

GENEL TOP.	TOP. BOŞ - GIDA BELİRSİZ MAD. SAYI															ME E A M	ME D I A M	
	1	2	3	4	5	6	7	8	9	10	11	12	13	14	15			
M	1	2	3	4	5	6	7	8	9	10	11	12	13	14	15	ME E A M	ME D I A M	
59	1	-	-	1	-	2	2	16	29	6	2	-	-	-	-	502	8.5	8.8
GENİÇ HB.	31	-	-	-	-	1	-	11	16	2	1	-	-	-	-	269	8.7	8.7
YAŞLI HB.	28	1	-	-	1	-	1	2	5	13	4	1	-	-	-	233	8.3	8.8

TABLO F-25.1 ENDE YAPILAN GIDA MADDELERİNİN NELEER OLDUĞU

GENEL TOP.	GENEL HB.															YAŞLI HB.																			
	n	%	n	%	n	%	n	%	n	%	n	%	n	%	n		%	n	%	n	%														
M	TARHA MAKAR SALÇA TÜRSÜ KONSER PEKMEZ REÇEL YAĞ FEYNIĞ TÜRÜL. YÖRÜRT KATI-MAK WUFKA KAVUR-SIRKE KURU MEVVA SEBZE DİĞER																																		
502	58	11.6	57	11.4	56	11.1	56	11.1	56	11.1	9	1.8	55	10.9	2	0.4	42	8.4	2	0.4	-	-	-	-	51	10.2	-	-	-	-	58	11.6	-	-	
269	31	11.5	30	11.2	31	11.5	31	11.5	31	11.5	31	11.5	2	0.7	30	11.2	-	23	8.6	2	0.7	-	-	-	-	28	10.4	-	-	-	-	30	11.2	-	-
233	27	11.6	27	11.6	25	10.7	25	10.7	25	10.7	7	3.0	25	10.7	2	0.9	19	8.2	-	-	-	-	-	-	23	9.9	-	-	-	-	28	12.0	-	-	

TABLO :F-26 YEMEKLERDE KULLANILAN YAĞIN TÜRÜ

	N	SIVI YAĞ		MARGARİN		TEREYAĞ		İÇ YAĞI		SIVI YAĞ+ MARGARİN		SIVI YAĞ+ TEREYAĞ		SIVI YAĞ+ MARGARİN+ TEREYAĞ		Sıvı Yağ + İç Yağ		DİĞER	
		n	%	n	%	n	%	n	%	n	%	n	%	n	%	n	%	n	%
GENEL TOPLAM	60	29	48,4	-	-	-	-	-	-	17	28,3	1	1,7	-	-	8	13,3	5	8,3
GENÇ HANE BAŞKANI	31	17	54,8	-	-	-	-	-	-	7	22,6	-	-	-	-	6	19,4	1	3,2
YAŞLI HANE BAŞKANI	29	12	41,4	-	-	-	-	-	-	10	34,5	1	3,4	-	-	2	6,9	4	13,8

Tablo 6- 11 Kişin Evideki Çamaşırların Nerede Yıkandığı

	M	1 2 3 4				TOPLAM	BOŞ-CEV. BUL. SAYI	BANYO	ODA	MUTFAK	TULUHBAY- ÇEŞME BAŞI	KAPI ÖNDÜ	BALKON	BARDİCİDE FİRİN YAKI	ÇAMAŞIR- HANE	DİĞER				
		CEV	CEV	CEV	CEV												n	%	n	%
GENEL TOP.	60	59	1	-	-	61	15	24,6	19	31,1	22	36,1	-	-	5	8,2	-	-	-	-
GENÇ HANE BAŞ	31	30	1	-	-	32	9	28,1	7	21,9	12	37,5	-	-	4	12,5	-	-	-	-
YAŞLI HB.	29	29	-	-	-	29	6	20,7	12	41,4	10	34,5	-	-	1	3,4	-	-	-	-

Tablo 6- 12 Kişin Evideki Çamaşırların Nasıl Yıkandığı

	M	ELDE		MAKİNE İLE		ELDE+ MAKİNE		DİĞER	BOŞ- BELİRSİZ
		n	%	n	%	n	%		
GENEL TOP.	60	56	93,3	4	6,7	-	-	-	-
GENÇ HANE BAŞ	31	27	87,1	4	12,9	-	-	-	-
YAŞLI HANE BAŞ	29	29	100,0	-	-	-	-	-	-

TABLO 6- 13 KİŞİN EVDEKİ ÇAMAŞIRLARIN NE SIKLIKTA YIKANDIĞI

	N	HERGÜN		GÜN AŞIRI		ÜÇ GÜNDE BİR		HAFTADA BİR		ONBEŞ GÜNDE BİR		DİĞER		BOŞ- BELİRSİZ	
		n	%	n	%	n	%	n	%	n	%	n	%	n	%
GENEL TOPLAM	60	-	-	-	-	18	30.0	28	46.6	12	20.0	1	1.7	1	1.7
GENÇ HANE BAŞKANI	31	-	-	-	-	12	38.7	14	45.2	4	12.9	1	3.2	-	-
YAŞLI HANE BAŞKANI	29	-	-	-	-	6	20.7	14	48.3	8	27.6	-	-	1	3.4

TABLO: H- 1 KÖYÜN PROBLEMİNİN OLUP OLMADIĞI

	N	VAR		YOK		BİLMEZ		DİĞER		BOŞ- BELİRSİZ		YARSA PROBLEMLER			
												1	2	3	TOP. CEV. SAY.
		n	%	n	%	n	%	n	%	n	%	CEV	CEV	CEV	
GENEL TOPLAM	60	13	21,7	46	76,7	—	—	—	—	1	1,6	13	—	—	13
GENÇ HANE BAŞK.	31	8	25,8	23	74,2	—	—	—	—	—	—	8	—	—	8
YAŞLI HANE BAŞK.	29	5	17,2	23	79,3	—	—	—	—	1	3,4	5	—	—	5

TABLO: H- 2 KÖYÜN PROBLEMLERİ YARSA NE OLDUĞU

	N	YOL-SU KANALI-		SAĞLIK HİZMETİ-		İŞSİZLİK- İŞ YERİ		DEDİKODU		CAHİLLİK		DÜĞÜN SALONU-		DİĞER		KÖYDE GENÇ		SAN. KUR. KÖYE OLAN OLUMSUZ		TELEFON	
		n	%	n	%	n	%	n	%	n	%	n	%	n	%	n	%	n	%	n	%
GENEL TOPLAM	13	9	69,2	—	—	—	—	—	—	—	—	—	—	4	30,8	—	—	—	—	—	—
GENÇ HANE BAŞK.	8	7	87,5	—	—	—	—	—	—	—	—	—	—	1	12,5	—	—	—	—	—	—
YAŞLI HANE BAŞK.	5	2	40,0	—	—	—	—	—	—	—	—	—	—	3	60,0	—	—	—	—	—	—

TABLO: H-3 KÖYÜN PROBLEMLERİNİN NASIL ÇÖZÜLEBİLECEĞİ

	N	1 CEV	2 CEV	3 CEV	4 CEV	BOŞ BLZ.	TOP CEV SA	ÇÖZÜL- MEZ		ALT YAPI EKSİKL. TAMAM.		SAĞLIK OCAĞI YAPIL.		PARA TOPLA. MADDİ İMKAN YART.		DEVLET YARDIM İLE		MUHTAR ÖNCÜ. KÖY HALK BİRLİK.		EĞİTİM İLE		İŞ YERİ AÇAR.		DİĞER		BİLMEZ		İYİ NİYETLİ DAV.		HAT ÇEKİL. ÇEKİL.			
								n	%	n	%	n	%	n	%	n	%	n	%	n	%	n	%	n	%	n	%	n	%	n	%	n	%
GENEL TOP.	13	12	1	-	-	-	14	-	-	3	21.4	-	-	-	-	2	14.3	9	64.3	-	-	-	-	-	-	-	-	-	-	-	-	-	-
GENÇ HB.	8	7	1	-	-	-	9	-	-	2	22.2	-	-	-	-	1	11.1	6	66.7	-	-	-	-	-	-	-	-	-	-	-	-	-	
YAŞLI HB.	5	5	-	-	-	-	5	-	-	1	20.0	-	-	-	-	1	20.0	3	60.0	-	-	-	-	-	-	-	-	-	-	-	-	-	

TABLO: H-4 KÖYÜN PROBLEMLERİNİ KİMİN ÇÖZECEĞİ

	N	1 CEV	2 CEV	3 CEV	4 CEV	BB.	TOP CEV SA	DEVLET- HÜKÜ- MET		KAYMA- KAM		MUHTAR AZALAR		KÖY HALKI		KONUŞU LANIN EŞİ		HANE HALKI		HIÇ KİMSE		BİLMEZ		DİĞER							
								n	%	n	%	n	%	n	%	n	%	n	%	n	%	n	%	n	%	n	%	n	%		
GENEL TOP.	13	10	3	-	-	-	16	5	31.2	6	37.5	5	31.2	-	-	-	-	-	-	-	-	-	-	-	-	-	-	-	-	-	-
GENÇ HB.	8	7	1	-	-	-	9	1	11.2	4	44.4	4	44.4	-	-	-	-	-	-	-	-	-	-	-	-	-	-	-	-	-	-
YAŞLI HB.	5	3	2	-	-	-	7	4	57.1	2	28.6	1	14.3	-	-	-	-	-	-	-	-	-	-	-	-	-	-	-	-	-	-

† %100.0'e tamamlanamadı.

Ö.A.T.:1 KONUSULAN KADINLARIN İLK EVLİLİK YAŞLARI İLE
EĞİTİM DURUMLARI ARASINDAKİ İLİŞKİ

	N	10	15	20	25	B.B	MEAN	MEDIAN
GENELTOPLAM	50	1	27	17	5	—	19.6	18.9
EĞİTİMİ VAR	28	—	12	13	3	—	20.4	20.3
EĞİTİMİ YOK	22	1	15	4	2	—	18.6	17.8

Ö.A.T.:2 KONDİŞYONLU KADINLARIN İLK ÇOCUĞA GEBE KALİŞ YAŞLARI İLE EĞİTİM DURUMLARI ARASINDAKİ İLİŞKİ

	N	HİÇ GEBE KALMADI		B.B		N	15	20	25	30	MEAN	MEDIAN
		n	%	n	%							
GENEL TOPLAM	60	3	5.0	-	-	57	26	20	10	1	20.8	20.1
EĞİTİMİ VAR	30	1	3.3	-	-	29	11	10	7	1	21.7	21.3
EĞİTİMİ YOK	30	2	6.7	-	-	28	15	10	3	-	19.9	19.2

Ö.A.T.: 3 KONSULANIN ÇOCUKLARINI
GÖÇ ETMELERINI İSTİYİP-İSTEMEDİĞİ

	N	KIZ ÇOCUK				N	ERKEK ÇOCUK			
		EVE T		HAY R			EVE T		HAY R	
		n	%	n	%		n	%	n	%
GENEL TOPLAM	120	15	12,5	45	37,5	20	16,7	40	33,3	
GENÇ HAVE BASKANI	62	9	14,5	27	43,5	12	19,3	19	30,7	
YASLI HAVE BASKANI	58	6	10,3	24	41,4	8	13,8	21	36,2	

GRAFİK: K-1 KONUSULANIN EĞİTİM DURUMU

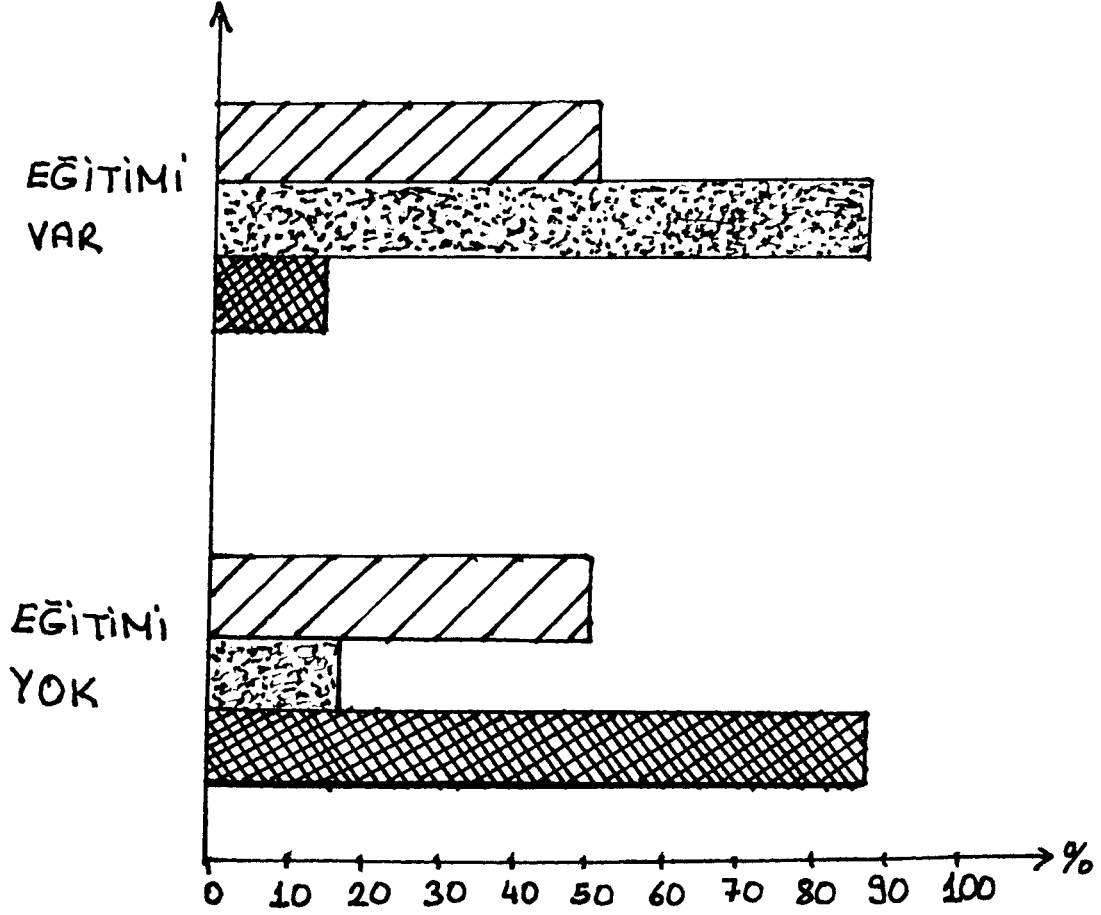

 GENEL TOPLAM

 GENÇ HANE BAŞKANI

 YAŞLI HANE BAŞKANI

GRAFİK:K-2 KONUŞULANIN MEMLEKETİNİN EBEVEYNLERİNE GÖRE DURUMU

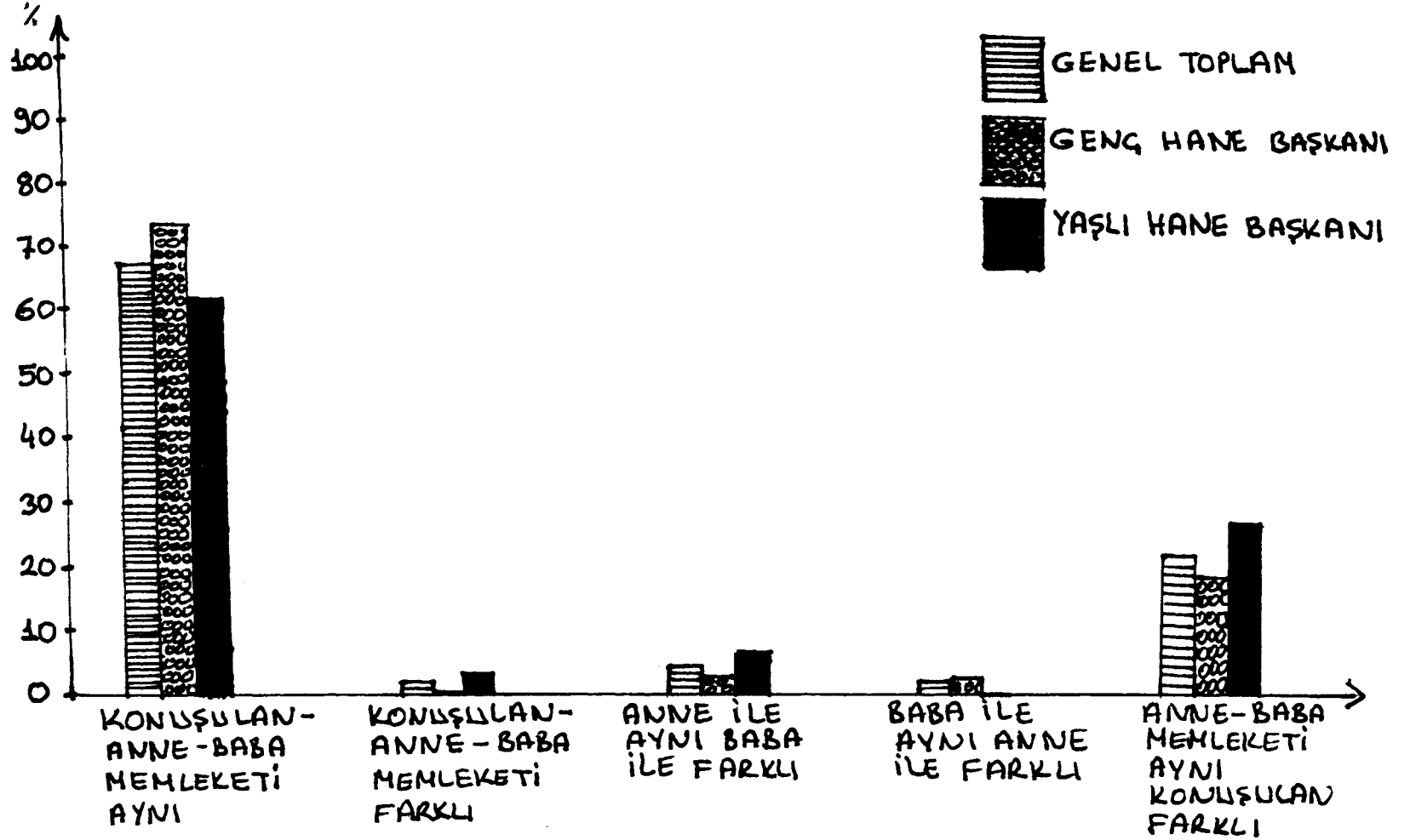

GRAFİK:K-3 KONUŞULANIN DOĞUM YERİ.

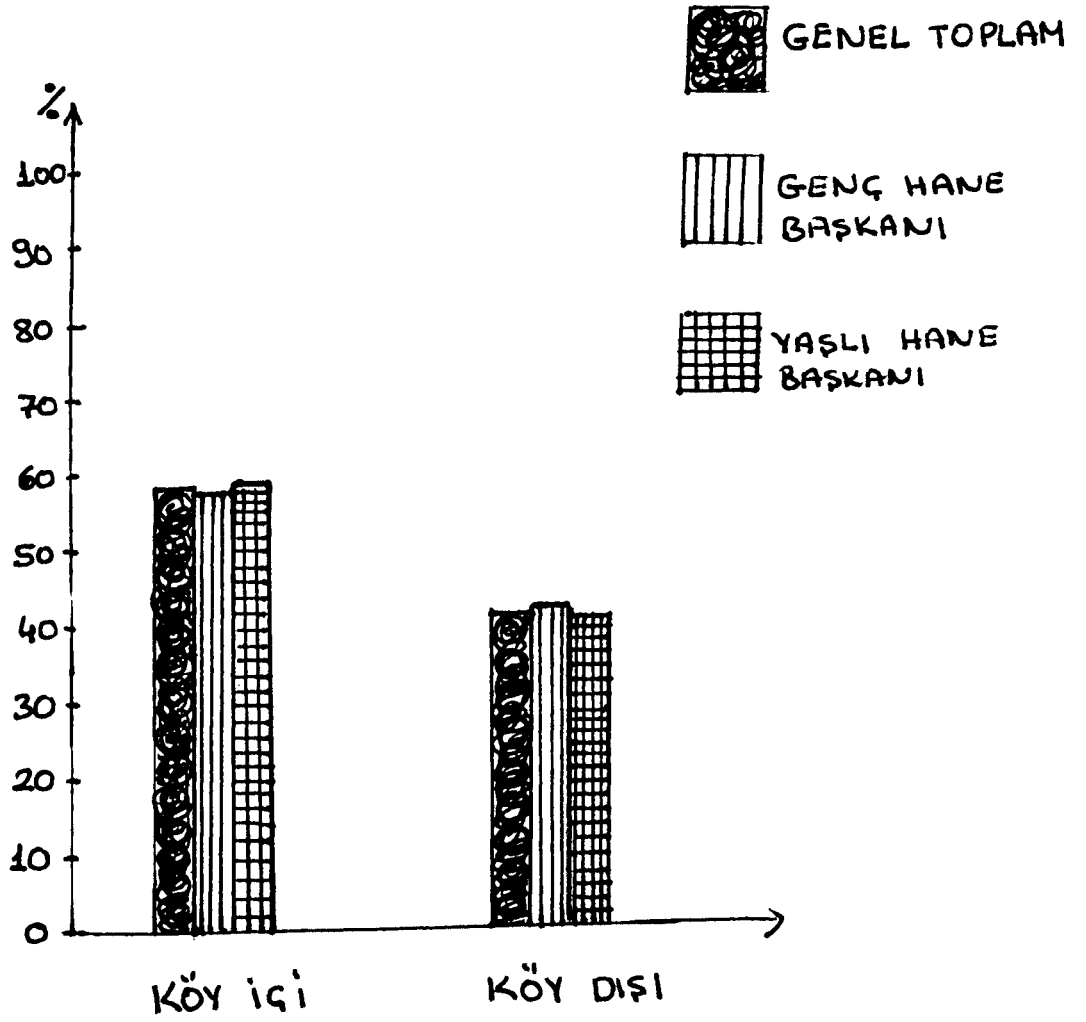

GRAFİK: K-4 ERLK EVLİ İSE EŞ SEÇİMİ NASIL OLDU

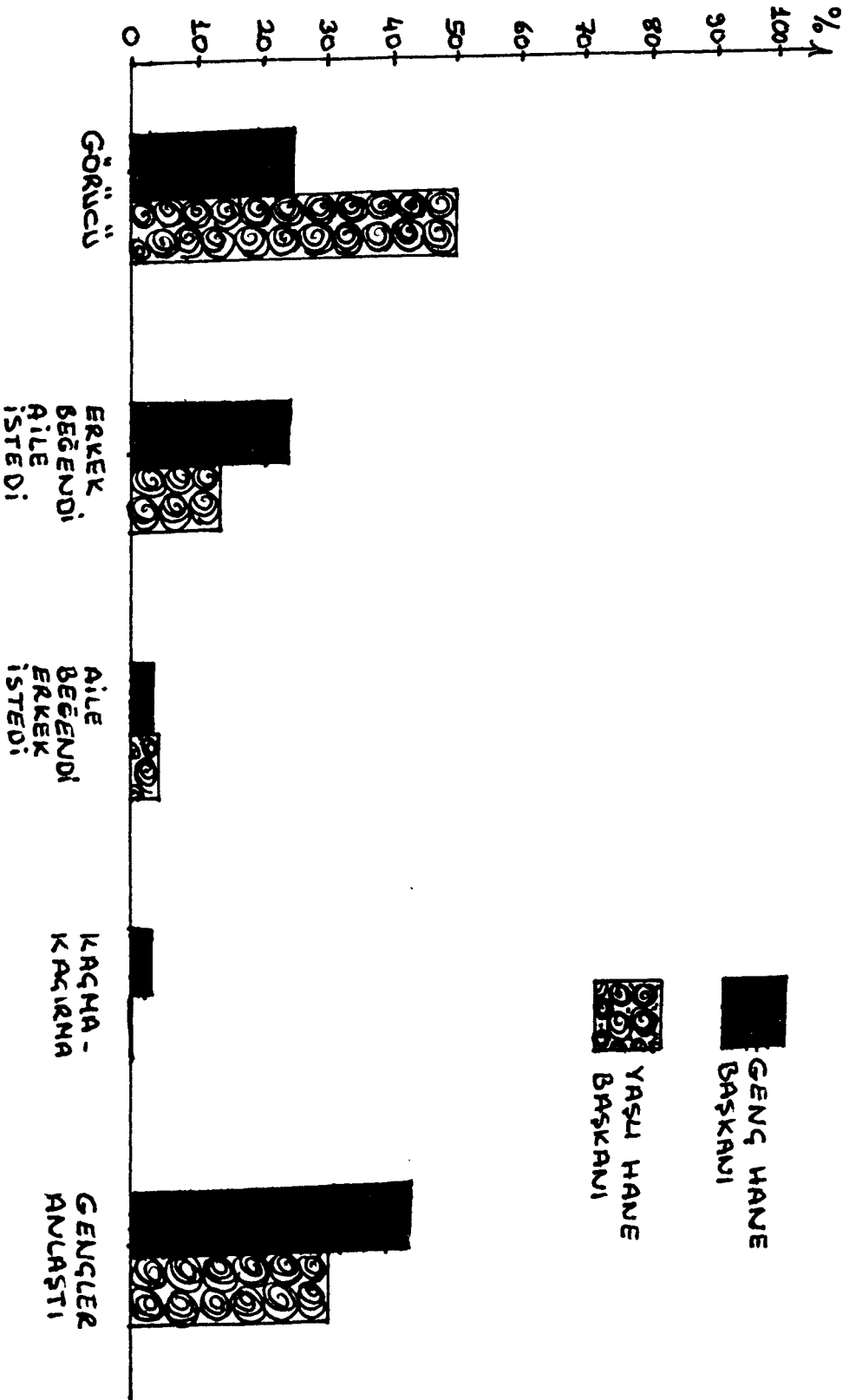

GRAFİK: K-5 KOUŞULLARA HAİNGİ AŞANALARDA TAKİ TAKİLDİĞİ

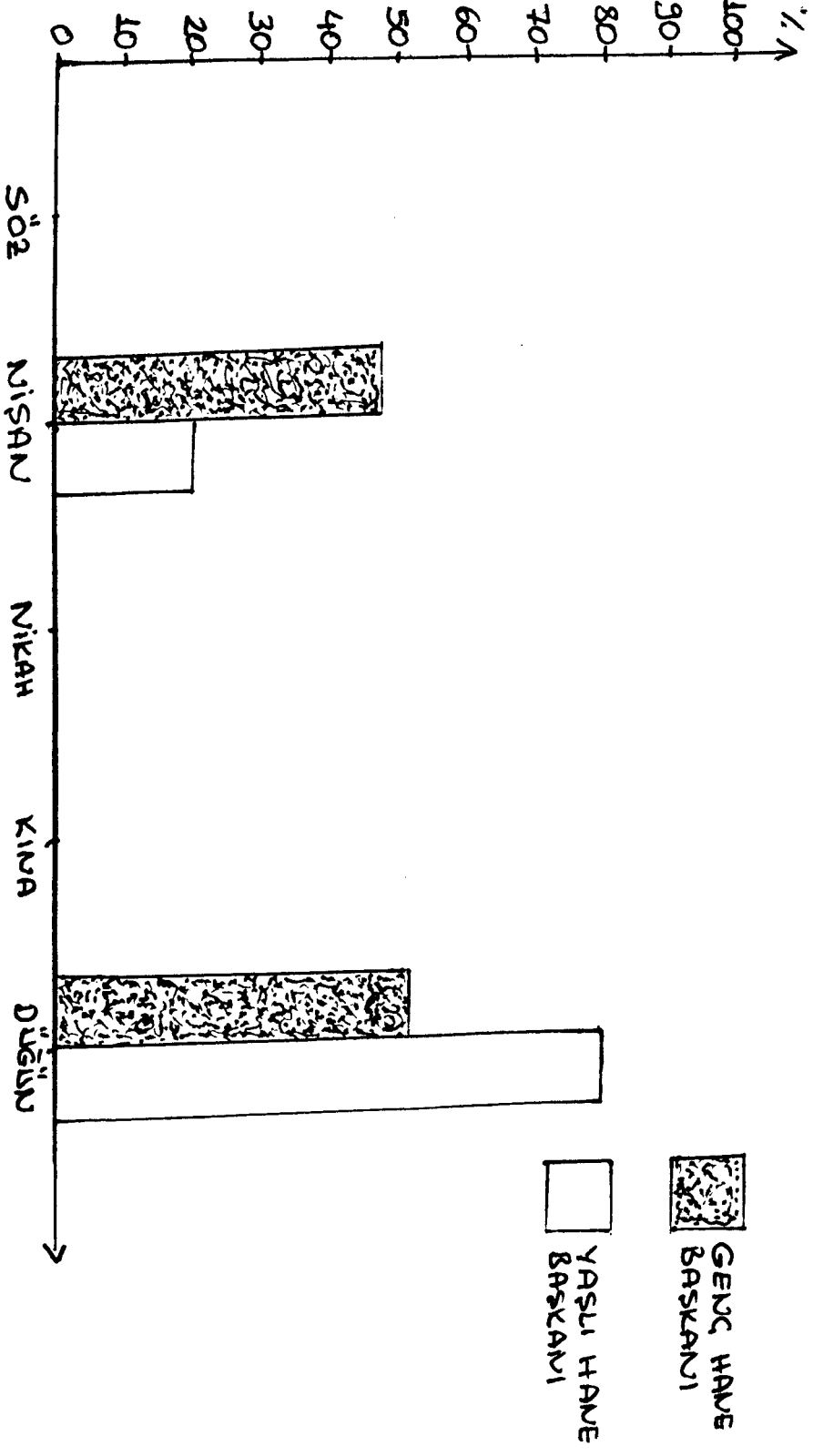

GRAFİK:K-6 EVLENDİKTEN SONRA QİFTLERİN YERLEŞTİĞİ YER

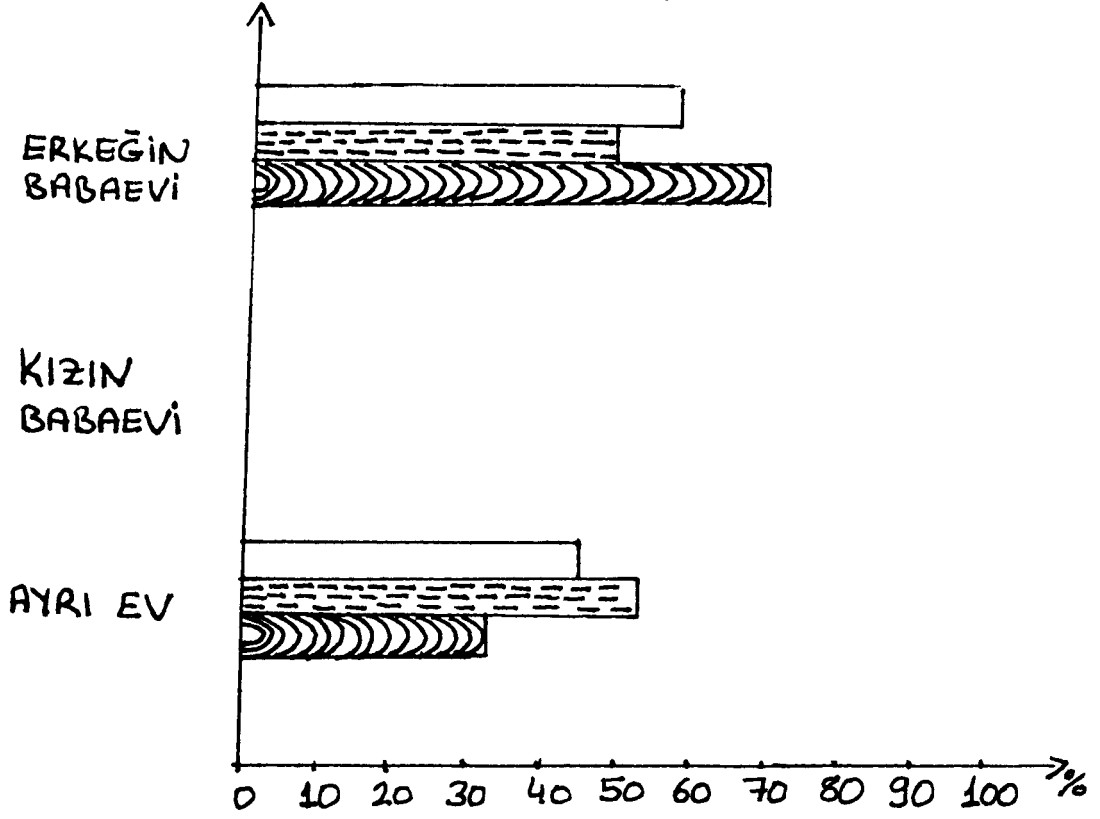

GENEL TOPLAM

GENÇ HANE BAŞKANI

YAŞLI HANE BAŞKANI

GRAFİK:K-7 KONUŞULANIN DÜŞÜK YAPIP-
YAPMADIĞI

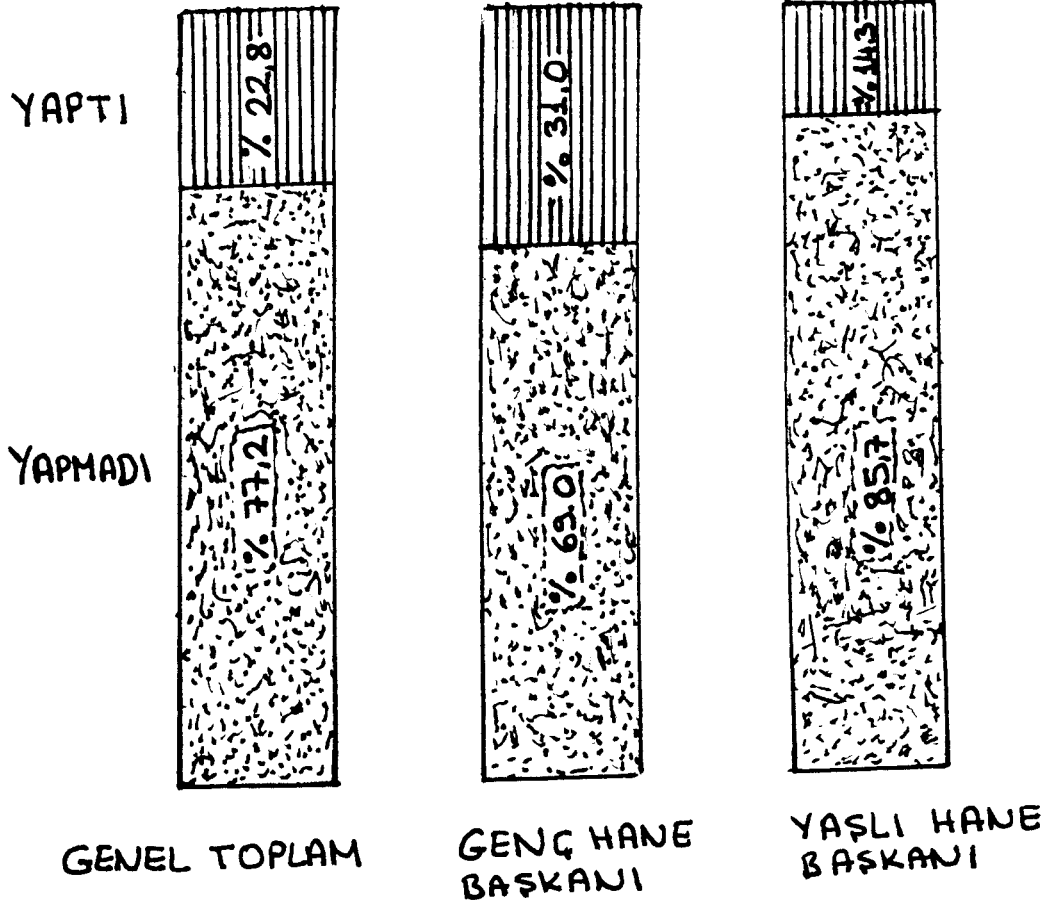

GRAFİK: K-8 KONUŞULANIN HIÇ ÖLÜ DOĞUM YAPIP-YAPMADIĞI

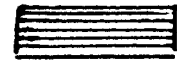
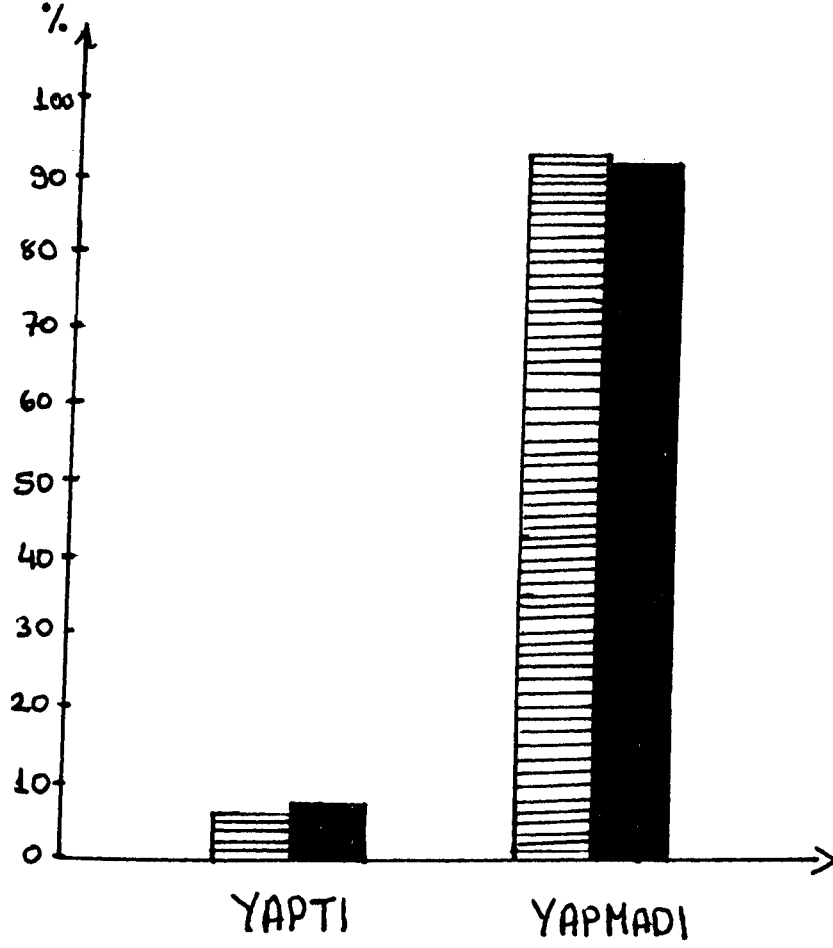

GENÇ HANE BAŞKANI



YAŞLI HANE BAŞKANI

GRAFİK: K-9 KONUŞULAMIN CANLI DOĞAN
ÇOCUKLARININ CİNSİYETİ

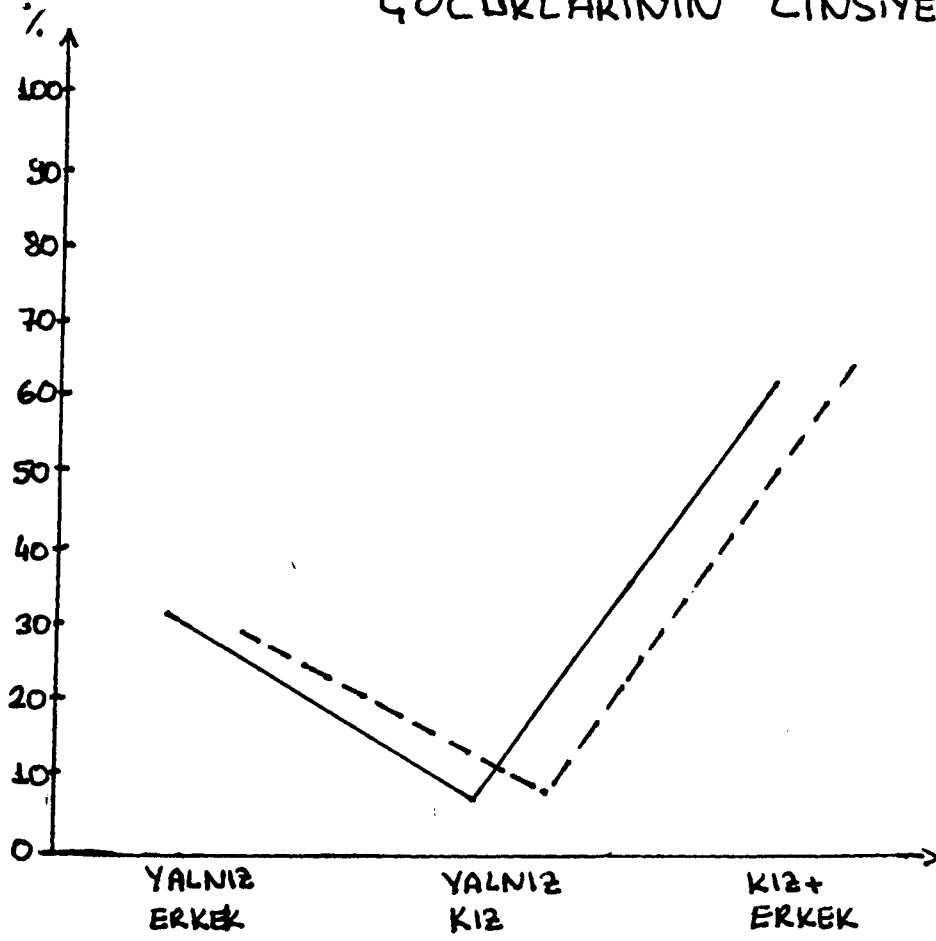

———— GENÇ HANE BAŞKANI
----- YAŞLI HANE BAŞKANI

GRAFİK : K-10 YA2 VE K15 EVDKİ BULASIKLARIN NEREDE YIKADIĞI

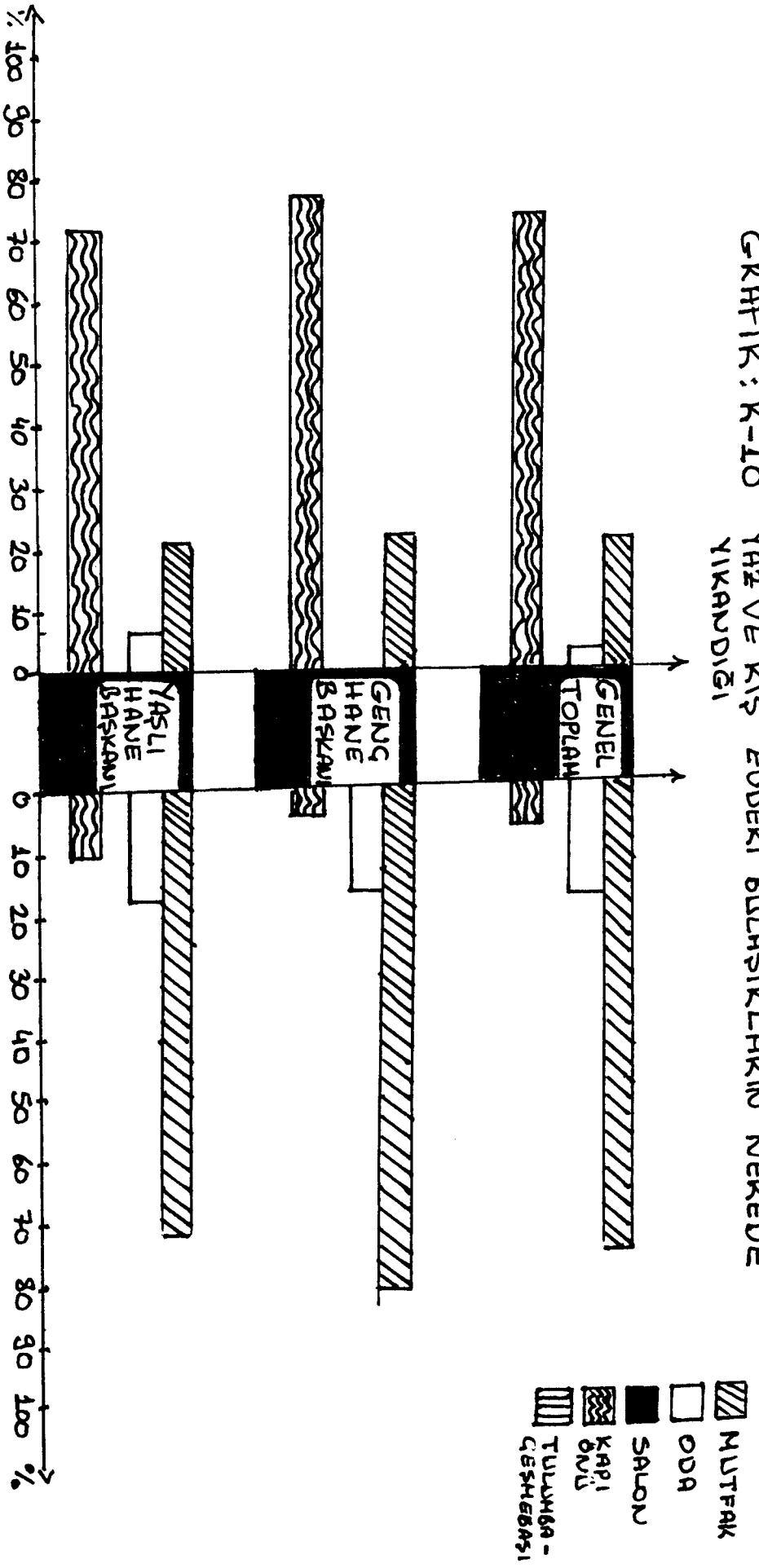

YA2

K15

FOTOĞRAFLAR



FOTOĞRAF: 1 Kum Sığı



FOTOĞRAF: 2 Eski Girdes İlçesi'nin Yeri



FOTOĞRAF:3 Pazar Camii



FOTOĞRAF: 4 Gordes İlgesi'nin Genel Görünüşü



FOTOĞRAF: 5 Gordes İlgesi'ne Giriş



FOTOĞRAF: 6 Kaymakamlık Binası



FOTOĞRAF: 7 Merkez İlçe Belediyesi



FOTOĞRAF: 8

Kütüphane



FOTOĞRAF: 9

Sinema



FOTOĞRAF: 10 İlçe Pazarından Bir Görünüş



FOTOĞRAF: 11 İlçe Pazarından Başka Bir Görünüş

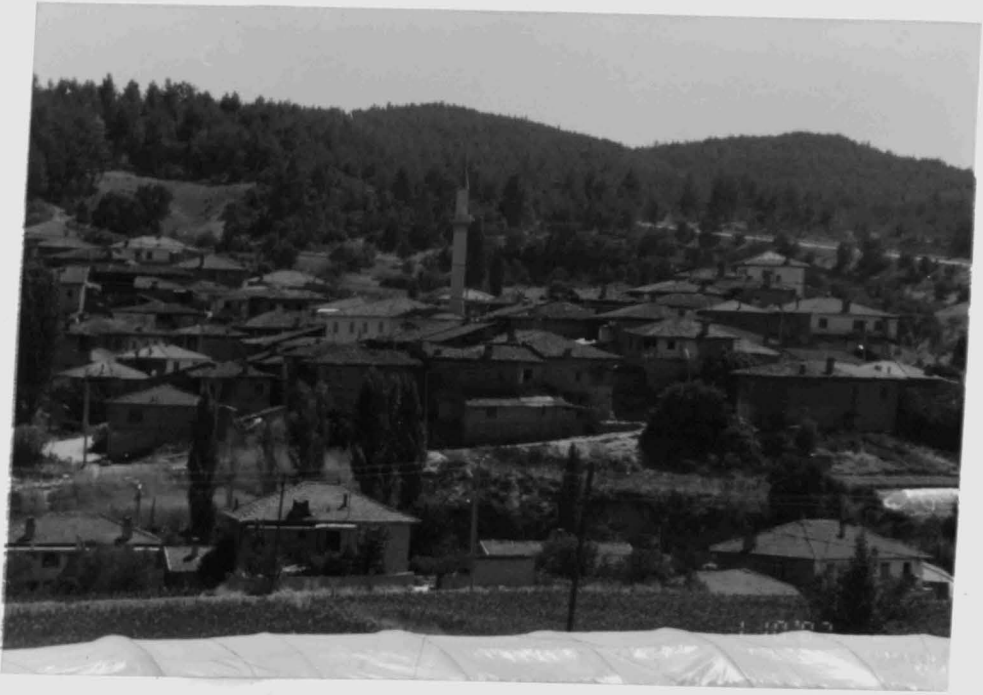

FOTOĞRAF: 12 Köyün Genel Görünüşü

A

A



FOTOĞRAF: 13 Köy Kahvesi



FOTOĞRAF: 14 Bakkal



FOTOĞRAF: 15

İlkokul



FOTOĞRAF: 16

Camii



FOTOĞRAF: 17 Eski Mezarlık



FOTOĞRAF: 18 Yeni Mezarlık



FOTOĞRAF: 19 Öğretmen Lojmanı



FOTOĞRAF: 20 Ebe Lojmanı



FOTOĞRAF: 21 PTT Acentası



FOTOĞRAF: 22 Taş Fırın



FOTOĞRAF: 23 Köyün İçinden Bir Görünüş



FOTOĞRAF: 24 Köyün İçinden Başka Bir Görünüş



FOTOĞRAF: 25 Briket'ten Yapılmış Bir Tarla Damı



FOTOĞRAF: 26 Briket'ten Yapılmış Başka Bir Tarla Damı

X

E

X

E



FOTOĞRAF: 27 Tuğla + Taş'dan Yapılmış Bir
Tarla Damı



FOTOĞRAF: 28 Naylon'dan Yapılan Ve Cerge
Denilen Tarla Damı



FOTOĞRAF: 29 Eski Eülerde Bulunan Ocaklık



FOTOĞRAF :30 Eski Eülerde Tabakların Dizildiği Yer

C7 X



FOTOĞRAF : 31 Girdađın Bir K sesi Olarak Adlandırılan Mutfak



FOTOĞRAF : 32 Bir Tarla Damındaki Mutfak



FOTOĞRAF: 33 Bir Tarla Damına Ait Tuvaleet



FOTOĞRAF: 34 Evlerde Bulunan Yüklük



FOTOĞRAF: 35 Yüklük - Hamamlık Adı Verilen
Banyo

X

C5



FOTOĞRAF: 36 Bir Tarla Damındaki Banyo



FOTOĒRAF: 37 Kullarıslı Pinen Sprgesi



FOTOĞRAF: 38 İki Koyunun Sâskin Bakışları

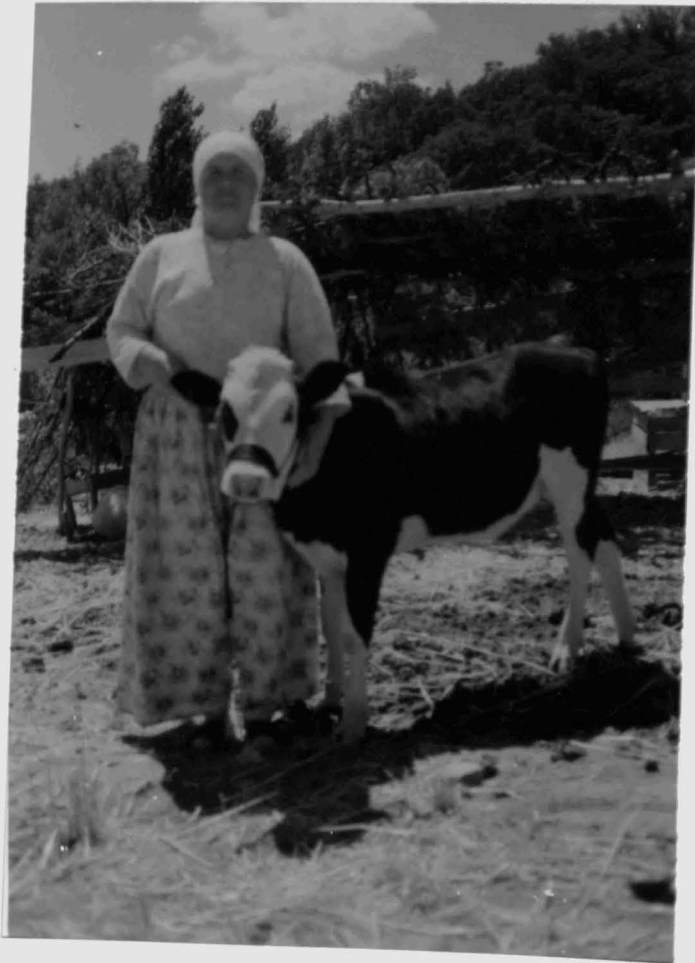

FOTOĞRAF: 39 Sahipleri İçin Çok Değerli Olan Bir İnek



FOTOĞRAF: 40 Hep Birlilte Bir Öğle Yemeği



FOTOĞRAF: 41 Köyün En Sevimli İki Yaşlı Sıftı

X

D

X

D

MANİSA

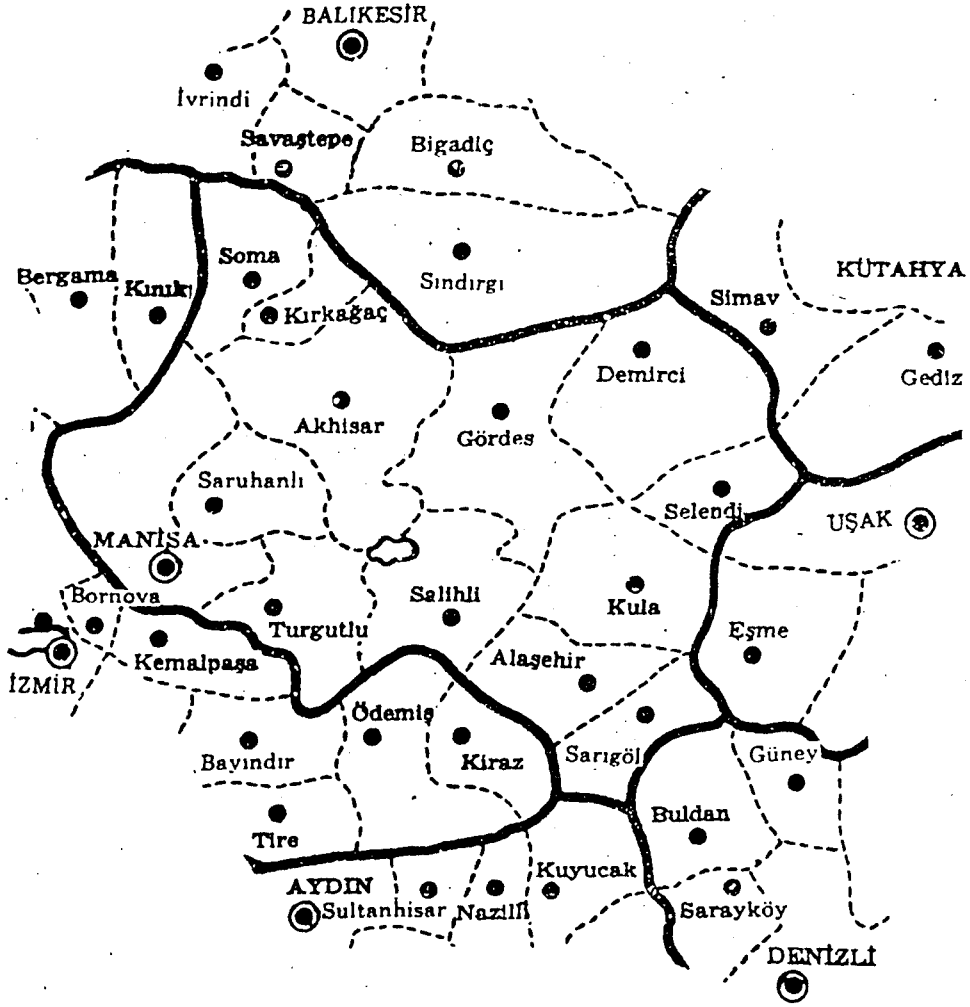

MANİSA

Gördes - Dereçiftlik

PAFTA: 15

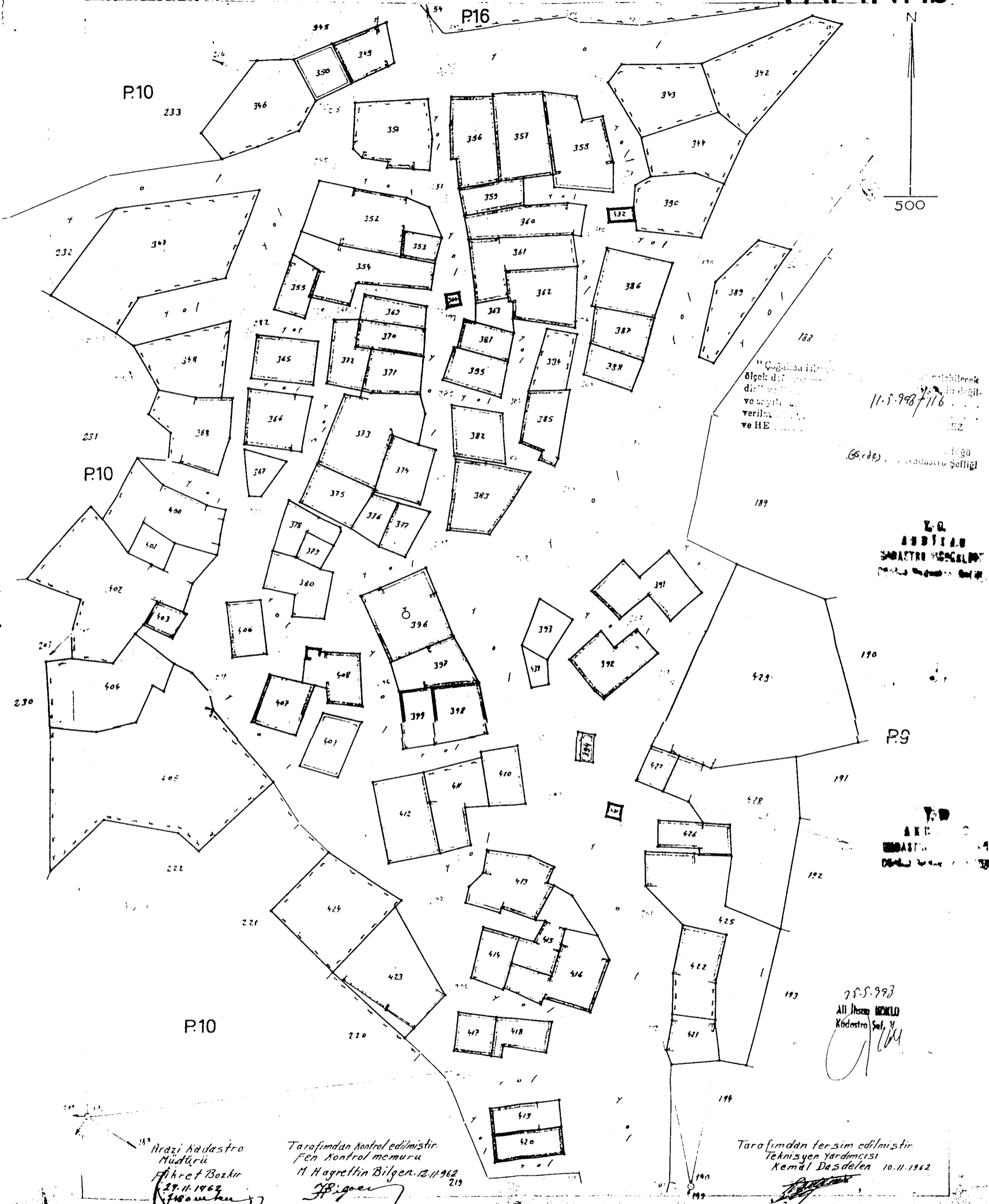

11.5.998/116
ve HE

AKK
KADASTRO

AKK
KADASTRO

25.5.998
Ali İhsan HENKELİ
Kadastro Şefi

Arazi Kadastro
Müdürü
Fikret Bozkır
29.11.1962

Tarafından kontrol edilmiştir.
Fen kontrol memuru
H. Hacıoğlu Bilgen. 12.11.1962

Tarafından tersim edilmiştir.
Tehnisyen Yardımcısı
Kemal Darsdelen 10.11.1962

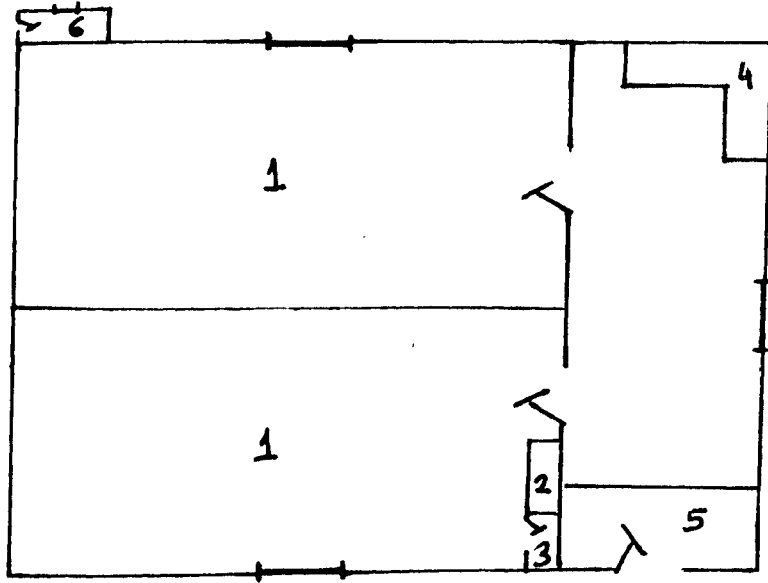

- 1-Oda
- 2-Yüklük
- 3-Yüklük-Hamamlık
- 4-Gardajın Köşesi Olan Mutfak
- 5-Ayaklıklık
- 6-Tuvalet (015arında)

BİRİNCİ KAT PLANI Ölçek 1/100

- ✓ KAPI
- PENCERE
- ▬ MERDİVEN

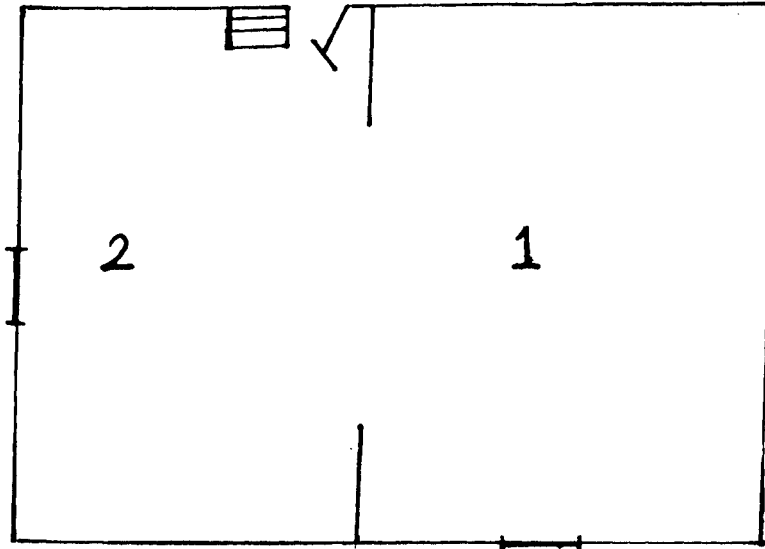
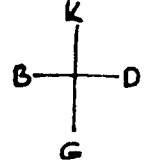

- 1-Tütün ile ilgili Malzeme-lerin Konulduğu Yer
- 2-Kullanılmayan Eşyaların Konulduğu Yer

ZEMİN KAT PLANI Ölçek 1/100
(TÜTÜN MAĞAZASI)

DEREĞİFTLİK KÖYÜ'NE AİT İKİ KATLI BİR EV PLANI

HANE ÖRNEKLEME LİSTESİ

1s 2s 3s 4s 5s

Table B. Random Numbers (Continued)

98 08	62 48 26	45 24 02 84 04	44 99 90 88 96	39 09 47 34 07	35 44 13 18 80
38 18	51 62 32	41 94 15 09 49	89 48 54 85 81	88 69 54 19 94	37 54 87 30 43
80 95	10 04 06	96 38 27 07 74	20 15 12 33 87	25 01 62 52 98	94 68 46 11 71
79 75	24 91 40	71 95 12 82 96	69 85 10 25 91	74 85 22 05 39	00 38 75 95 79
18 63	33 25 37	98 14 50 65 71	31 01 02 48 74	05 45 56 14 27	77 98 89 19 36
74 02	94 39 02	77 55 73 22 70	97 79 01 71 19	52 52 75 80 21	80 81 45 17 48
54 17	84 56 11	80 99 33 71 43	05 38 51 29 69	56 12 71 92 55	36 04 09 03 24
11 68	44 98 83	52 07 98 48 27	59 38 17 15 39	09 97 33 34 40	88 45 12 33 56
48 32	47 79 28	31 24 96 47 10	02 29 53 68 70	32 30 75 75 46	15 02 00 99 94
69 07	49 41 38	87 63 79 19 76	35 58 40 44 01	10 51 82 18 15	01 38 87 69 38
09 18	82 00 97	32 82 53 95 27	04 22 08 63 04	83 38 98 73 74	64 27 85 80 44
90 04	58 54 97	51 98 15 06 54	94 98 88 19 97	91 87 07 61 50	68 47 66 48 59
78 18	95 02 07	47 67 72 52 69	62 29 06 44 64	27 12 46 70 18	41 35 18 27 60
75 76	87 64 90	20 97 18 17 49	90 42 91 22 72	95 37 50 58 71	93 82 34 31 78
54 01	64 40 56	66 28 13 10 03	00 68 22 78 98	20 71 45 32 95	07 70 61 78 13
08 35	86 90 10	78 54 24 27 85	13 66 15 88 73	04 61 89 75 53	31 22 30 84 20
28 30	60 32 64	81 33 31 05 91	40 51 00 78 93	32 60 46 04 75	94 11 90 18 40
53 84	08 62 33	81 59 41 36 28	61 21 59 02 90	28 46 66 87 95	77 78 22 07 91
91 75	75 37 41	61 61 36 22 69	00 26 39 02 12	55 78 17 65 14	83 48 34 70 55
89 41	59 26 94	00 39 75 83 91	12 60 71 76 46	48 94 97 23 06	94 54 13 74 08
77 51	30 38 20	86 83 42 99 01	68 41 48 27 74	51 90 81 39 80	72 89 35 55 07
19 50	23 71 74	69 97 92 02 88	55 21 02 97 73	74 28 77 52 51	65 34 46 74 15
21 81	85 93 13	98 27 88 17 57	05 68 67 31 56	07 08 28 50 46	31 85 33 84 52
51 47	46 64 99	68 10 72 36 21	94 04 99 13 45	42 83 60 91 91	08 00 74 54 49
69 55	96 83 31	62 53 52 41 70	99 77 71 28 30	74 81 97 81 42	43 86 07 28 34
33 71	84 80 07	93 58 47 28 69	51 92 66 47 21	58 30 32 98 22	93 17 49 39 72
85 27	48 68 93	11 30 32 92 70	28 88 43 41 37	73 51 59 04 00	71 14 84 36 43
84 13	38 96 40	44 03 55 21 66	73 88 27 00 91	61 22 26 05 61	62 32 71 84 23
56 73	21 62 34	17 39 69 61 31	10 12 39 16 22	85 49 65 75 60	81 60 41 88 80
65 13	85 68 06	87 64 88 52 61	34 31 36 58 61	45 87 52 10 69	85 64 44 72 77
38 00	10 21 76	81 71 91 17 11	71 60 29 29 37	74 21 96 40 49	65 58 44 96 98
37 40	29 63 97	01 30 47 75 86	56 27 11 00 86	47 32 46 26 05	40 03 03 74 38
97 12	54 03 48	87 08 33 14 17	21 88 53 92 50	75 23 76 20 47	15 50 12 95 78
21 82	64 11 34	47 14 33 40 72	64 68 88 59 02	49 13 90 64 41	03 85 65 45 52
73 13	54 27 42	95 71 90 90 35	85 79 47 42 96	08 78 98 81 56	64 69 11 92 02
07 63	87 79 29	03 06 11 80 72	96 21 74 41 56	23 82 19 95 38	04 71 36 69 94
60 52	88 34 41	07 95 41 98 14	39 17 52 06 95	05 53 35 21 39	61 21 20 64 55
83 59	63 56 55	06 95 89 29 83	05 12 80 97 19	77 43 35 37 83	92 30 15 04 98
10 85	06 27 46	99 59 91 05 07	13 49 90 63 19	53 07 57 18 39	06 41 01 93 62
39 82	09 89 52	43 62 26 31 47	64 42 18 08 14	43 80 00 93 51	31 02 47 31 67

6s 7s 8s 9s 10s

Table B. Random Numbers (Continued)

59 58 00 64 78	75 56 97 88 00	88 83 55 44 86	23 76 80 61 56	04 11 10 84 08
38 50 80 73 41	23 79 34 87 63	90 82 29 70 22	17 71 90 42 07	95 98 44 99 53
30 69 27 06 68	94 68 81 61 27	56 19 68 00 91	82 06 76 34 00	05 46 26 92 00
65 44 39 56 59	18 28 82 74 37	49 63 22 40 41	08 38 76 56 76	96 29 99 08 36
27 26 75 02 64	13 19 27 22 94	07 47 74 46 06	17 95 54 89 11	97 34 13 03 58
91 30 70 69 91	19 07 22 42 10	36 69 95 37 28	28 82 53 57 93	28 97 66 62 52
68 43 49 46 88	84 47 31 36 22	62 12 69 84 08	12 84 38 25 90	09 81 59 31 46
48 90 81 58 77	54 74 52 45 91	85 70 00 47 54	83 82 45 26 92	54 13 05 51 60
06 91 34 51 97	42 67 27 86 01	11 88 30 95 28	63 01 19 89 01	14 97 44 03 44
10 45 51 60 19	14 21 03 37 12	91 34 23 78 21	88 32 58 08 51	43 66 77 08 83
12 88 39 73 43	65 02 76 11 84	64 28 50 13 92	17 97 41 50 77	90 71 22 67 69
21 77 83 09 76	38 80 73 69 61	31 64 94 20 96	63 28 10 20 23	08 81 64 74 49
19 52 35 95 15	65 12 25 96 59	86 28 36 82 58	69 57 21 37 98	16 43 59 15 29
67 24 55 26 70	35 58 31 65 63	79 24 68 66 86	76 45 33 42 22	26 65 59 08 02
60 58 44 73 77	07 50 03 79 92	45 13 42 65 29	26 78 08 36 37	41 32 64 43 44
53 85 34 13 77	36 05 69 48 50	58 83 87 38 59	49 35 47 33 31	96 24 04 36 42
24 63 73 87 36	74 38 48 93 42	52 68 30 79 92	12 35 91 86 01	03 74 28 38 73
83 08 01 24 51	38 99 22 28 15	07 78 95 17 77	97 37 72 75 85	51 91 23 78 67
16 44 42 43 34	36 15 19 90 73	27 48 37 09 39	85 13 03 25 52	54 84 65 47 59
60 79 01 81 57	57 17 86 57 62	11 16 17 85 76	45 81 95 29 79	65 13 00 48 60
03 99 11 04 61	93 71 61 68 94	66 08 32 46 53	84 60 95 82 32	88 61 81 91 61
38 55 59 55 54	32 88 65 97 80	08 35 56 08 60	29 73 54 77 62	71 29 92 38 53
17 54 67 37 04	92 05 24 62 15	55 12 12 92 81	59 07 60 79 36	27 95 45 89 09
32 64 35 28 61	95 81 90 68 31	00 91 19 89 36	76 35 59 37 79	80 86 30 05 14
69 57 26 87 77	39 51 03 59 05	14 06 04 06 19	29 54 96 96 16	33 56 46 07 80
24 12 26 65 91	27 69 90 64 94	14 84 54 66 72	61 95 87 71 00	90 89 97 57 54
61 19 63 02 31	92 96 26 17 73	41 88 95 53 82	17 26 77 09 43	78 03 87 02 67
30 53 22 17 04	10 27 41 22 02	39 68 52 33 09	10 05 16 88 29	55 98 66 64 85
03 78 89 75 99	75 86 72 07 17	74 41 65 31 66	35 20 83 38 74	87 53 90 88 23
48 22 86 33 79	85 78 34 76 19	53 15 26 74 33	35 68 35 29 72	16 81 86 03 11
60 36 59 46 53	35 07 53 39 49	42 61 42 92 97	01 91 82 83 16	98 95 37 32 31
83 79 94 24 02	56 62 33 44 42	34 99 44 13 74	70 07 11 47 36	09 96 81 80 65
32 96 00 74 05	36 40 98 32 32	99 38 54 16 00	11 13 30 75 86	15 91 70 62 53
19 32 25 38 45	57 62 05 26 06	66 49 76 86 46	78 13 86 65 59	19 64 09 94 13
11 22 09 47 47	07 39 93 74 08	48 50 92 39 29	27 48 24 54 76	85 24 43 51 59
31 75 15 72 60	68 98 00 53 39	15 47 04 83 55	88 65 12 25 96	03 15 21 92 21
88 49 29 93 82	14 45 40 45 04	20 09 49 89 77	74 84 39 34 13	22 10 97 85 08
30 83 44 77 44	07 48 18 38 28	73 78 80 65 33	28 59 72 04 05	94 20 52 03 80
22 88 84 88 93	27 49 99 87 48	60 53 04 51 28	74 02 28 46 17	82 03 71 02 68
78 21 21 69 93	35 90 29 13 86	44 37 21 54 86	65 74 11 40 14	87 48 13 72 20

MANISA GÖRDES DEREÇİFTLİK

F1	F2
450611001	ALTINTAŞ MUSTAFA
450611002	ALTUN FATMA
450611003	ALTUN İLYAS
450611004	ALTUN İSMAIL
450611005	ALTUN MUSTAFA
450611006	ALTUNGEYİK İLYAS
450611007	ALTUNGEYİK ÖSMAN
450611008	ASLAN BAYRAM
450611009	BİLGİÇ ABDULLAH
450611010	BİLGİÇ FİKİRİ
450611011	BİLGİÇ HALİL
450611012	CELİK MEHMET
450611013	DEMİR YAŞAR
450611014	ERTEN ETHEM
450611015	ERTEN GURCAN
450611016	ERTEN MAHMUT
450611017	FİDAN ABDULLAH
450611018	FİDAN AYŞE
450611019	FİDAN ÖZCAN
450611020	GÖNÜLTAŞ AZİZ
450611021	GÖNÜLTAŞ HÜSEYİN
450611022	GÖNÜLTAŞ İBRAHİM
450611023	GÖNÜLTAŞ KAMİL
450611024	GÖNÜLTAŞ METİN
450611025	GÖNÜLTAŞ SEYFETTİN
450611026	İNÇİ HİKMET
450611027	İNÇİ SELAHATTİN
450611028	KARABOĞA FİKİRİ
450611029	KARABOĞA GÜLSUM
450611030	KARABOĞA HASAN
450611031	KARABOĞA HÜSAMEDİN
450611032	KARABOĞA İLYAS
450611033	KARABOĞA İSMAIL
450611034	KORKMAZ ALETTİN
450611035	KORKMAZ HAYYA
450611036	ONAYLI ALİ
450611037	ONAYLI HÜSEYİN
450611038	ORHAN M. ALİ
450611039	ORHAN MUMİN
450611040	ORHAN ZİYA
450611041	ORUÇ ARIF ALİ
450611042	ORUÇ HASAN ALİ
450611043	ORUÇ TARIK
450611044	PAYDAŞ AHMET
450611045	PAYDAŞ CENGİZ
450611046	PAYDAŞ ERTUĞRUL
450611047	PAYDAŞ İLYAS
450611048	PUTUN AHMET
450611049	PUTUN EMİR
450611050	PUTUN İBRAHİM
450611051	PUTUN İBRAHİM
450611052	PUTUN ORHAN
450611053	SALMAN İBRAHİM
450611054	SALMAN M. ALİ

450611055	SANCAK AHMET	450612055	SANCAK GULLABIYE
450611056	SANCAK CEMILE	450612056	SANCAK CEMILE
450611057	SANCAK MEHMET	450612057	SANCAK AYSE-MUNEYVER
450611058	SANCAK SAIT	450612058	SANCAK FADIME
450611059	SANCAK YUSUF	450612059	SANCAK GULEBIYE
450611060	YIGIT OSMAN	450612060	YIGIT ZEHA
F4			
450614001	AKGUN M. ALI		AKGUN SEHRIYE
450614002	ALTINTAS MAHMUT		ALTINTAS FATMA
450614003	ALTUN ZEKERIYE		ALTUN EMINE
450614004	ALTUNGEYIK MEHMET		ALTUNGEYIK FATMA
450614005	ALTUNGEYIK OSMAN		ALTUNGEYIK HACER
450614006	ASLAN HASAN ALI		ASLAN MUZEYYEN
450614007	ASLAN MUZAFFER		ASLAN SABRIYE
450614008	ASLAN NIYAZI		ASLAN FATMA
450614009	BILGIC ISMAIL		BILGIC ZELHA
450614010	BUTUN SABAHATTIN		BUTUN SEFIKE
450614011	CETIN HALIL IBRAHIM		CETIN DURKKADIN
450614012	EFE MEHMET		EFE HACER
450614013	ERDOGAN MUAMMER		ERDOGAN MELIHA
450614014	ERTEN ALI		ERTEN GULEBIYE
450614015	FIDAN ADEM		FIDAN SUKRIYE
450614016	FIDAN EKIN		FIDAN FATMA
450614017	FIDAN SAMI		FIDAN MUNISE
450614018	IBILI MURTAZA		IBILI FATMA
450614019	IBILI TEZCAN		IBILI EMINE
450614020	INCI GUNGÖR		INCI ZELHA
450614021	INCI TURAN		INCI ARZU
450614022	KARABOĞA AHMET		KARABOĞA FATMA
450614023	KARABOĞA ALI		KARABOĞA FATMA
450614024	KARABOĞA MEHMET		KARABOĞA CEMILE
450614025	KARABOĞA MUZAFFER		KARABOĞA FATMA
450614026	KARABOĞA NAZMI		KARABOĞA FATMA
450614027	KARABOĞA RAMAZAN		KARABOĞA AYSEL
450614028	KARABOĞA SULEYMAN		KARABOĞA GULLU
450614029	KORKMAZ FERHAT		
450614030	KOSE GURCAN		KOSE FATMA
450614031	KUÇUK YUSUF		KUÇUK AYNUR
450614032	MUTLU ALI IHSAN		MUTLU EMINE
450614033	MUTLU ALI TAHSİN		MUTLU ZEYNEP
450614034	ORHAN HUSİYEN		ORHAN AYSE
450614035	ORUCU ÖZEVİR		ORUCU ZAİDE
450614036	PAYDAŞ ERGÜL		PAYDAŞ GÜLSEN
450614037	PAYDAŞ ERDİL		PAYDAŞ ZEYNEP
450614038	PAYDAŞ HAKKI		PAYDAŞ MERYEM
450614039	PAYDAŞ MUSTAFA		PAYDAŞ FATMA
450614040	POTUN GAFUR		POTUN GÜLSUM
450614041	POTUN MEDİNE		
450614042	POTUN NİLOFEP		
450614043	POTUN ŞERİF		POTUN ZEYNEP
450614044	SAKAR MEHMET		SAKAR FATMA
450614045	SALMAN ALI		SALMAN EMİNE

450614046	SANCAK NECATI	SANCAK AYSE	
450614047	YIGIT ETHEM	YIGIT LEHBER	✓
450614048	YIGIT M. ALI	YIGIT ELIF	✓

DEREĞİTLİK KÖYÜ

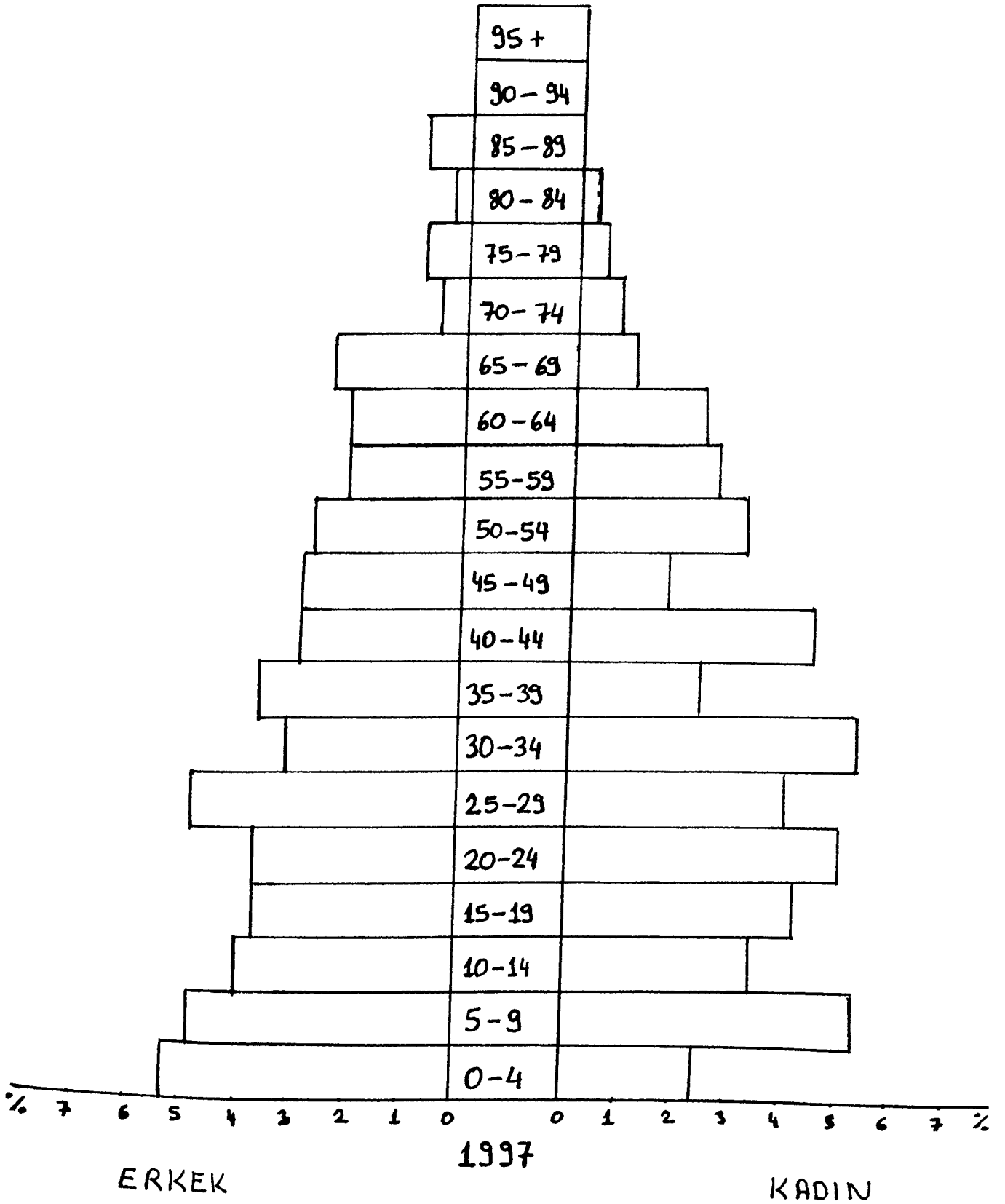

I.Ü. EDEBİYAT FAKÜLTESİ ANTROPOLOJİ BÖLÜMÜ TÜRKİYE KÜLTÜR HARİTASI ÇALIŞMASI 1997 (KADIN FORMU)

MÜLAKAT KOD NO :
 MÜLAKATÇI :
 MÜLAKAT YERİ :
 MÜLAKAT TARİHİ :
 MÜLAKAT SÜRESİ :

ÇALIŞMA YAPILAN KÖYÜN ADI : BAĞLI OLDUĞU İLÇE : BAĞLI OLDUĞU İL :

DEMOGRAFİK YAPI :

HANE BAŞKANI KİM :

KONUŞULANIN ADI :

HANE NÜFUSU KAÇ KİŞİ :

KONUŞULANIN ÖZELLİKLERİ :

STATÜSÜ	ADI	DOĞUM TARİHİ		DOĞUM YERİ	EĞİTİMİ	MED.HALİ				İŞİ
		YAŞI	Ülke-II-İlçe-Köy			E	B	E.Ö	A	
.....	()	()	()	()

KONUŞULANIN ANNE-BABASI SAĞ MI : 1) ASBS () 2) ASBÖ () 3) aöbs () 4) aöbö ()

	DOĞUM TARİHİ		DOĞUM YERİ	EĞİTİMİ	MED. HALİ				İŞİ	ŞU ANDA NEREDE OTURUR		ÖZLÜK-ÜVEYLİK D.	
	YAŞI	Ülke-II-İlçe-Köy			E	B	E.Ö	A		Sektörü-İşi-Mevki	Ülke-II-İlçe-Köy	ÖZ	ÜVEY
BABA	()	()	()	()	()	()	
ANNE	()	()	()	()	()	()	

	SİZİ ZİY. GELİRLER Mİ		EVETSE NE KADAR SIK	HAYIRSA GELMEME NEDENLERİ	KON. EBEVEYNİ ÖLÜ İSE		ÖLÜM NEDENLERİ
	EVET	HAYIR			ÖLÜM TARİHİ	ÖLÜM YAŞI	
BABA	()	()
ANNE	()	()

KONUŞULAN ANNE - BABASINI ZİYARET EDER Mİ : 1) EVET () 2) HAYIR () 3) DİĞER :

	KON. ZİY. EDER Mİ		EVETSE NE KADAR SIK	KİMİNLE GİDER	HAYIRSA NEDEN
	EVET	HAYIR			
BABA	()	()
ANNE	()	()

GÖÇ :

KONUŞULANIN MEMLEKETİ :

KONUŞULANIN BABASININ MEMLEKETİ :

KİMLERDEN :

KONUŞULANIN ANNESİNİN MEMLEKETİ :

KİMLERDEN :

KONUŞULAN ÇALIŞMA YAPILAN KÖY DIŞI DOĞUMLU İSE, BU KÖYE İLK KEZ

KAÇ YAŞINDA-YILINDA

KİMİNLE-KİMLERLE

NEDEN GELDİ

.....

EVLİLİK :

KONUŞULAN KADININ VE EŞİNİN KAÇINCI EVLİLİKLERİ : 1) E1K1 () 2) E2K1 () 3) E2K2 4) E3K1 () 5) E3K2 () 6) DİĞER :

ERKEK

KADIN

İLK EVLİLİK YAŞI

SON EVLİLİK YAŞI

SON EVLİLİK YILI :

NIKAH ŞEKLİ : 1) RESMİ () 2) DİNİ () 3) RESMİ+DİNİ () 4) NIKAH YOK ()

EŞLERİN RESMİ + DİNİ NİKAHI VARSA HANGİSİ ÖNCE : 1) RESMİ () 2) DİNİ () 3) İKİ NİKAH ARASINDAKİ SÜRE : (YIL,AY,HAFTA, GÜN ŞEKLİNDE BİRİM BELİRTİLMELİ)

KONUŞULAN KADIN EŞİYLE NASIL TANIŞTI :

EŞ SEÇİMİ NASIL OLDU : 1) GÖRÜCÜ () 2) ERK. BEĞENDİ AİLESİ İSTEDİ () 3) AİLE BEĞENDİ ERK. İSTEDİ () 4) KAÇMA-KAÇIRMA () 5) GENÇLER ANLAŞTI () 6) DİĞER :

SON EVLİLİĞİN GEÇTİĞİ AŞAMALAR :

1) GÖRÜCÜ () 2) TAHKİKAT () 3) KIZ İSTEME () 4) SÖZ () 5) NİŞAN () 6) KINA GECESİ () 7) NİKAH () 8) DÜÇÜN () 9) DİĞER :

AİLENİZ EŞİNİZ İÇİN TAHKİKAT YAPTI İSE; KİM YAPTI : NEDEN YAPTI :

EVLİLİK AŞAMASINDA TAKI TAKILDI MI: 1) EVET () 2) HAYIR () 3) DİĞER :

	TAKI		KİME TAKILDI		TAKI VARSA NE TAKILDI		PARA		PARA TAKILDI İSE		KİMLER TAKTI
	VAR	YOK	KIZA (GELİNE)	ERKEĞE (DAMADA)	ALTIN	BİLEZİK	VAR	YOK	TL.	DÖVİZ	
KIZ İSTEME	()	()	()	()	().....	().....	()	()	()	()
SÖZ	()	()	()	()	().....	().....	()	()	()	()
NIŞAN	()	()	()	()	().....	().....	()	()	()	()
KINA GECESİ	()	()	()	()	().....	().....	()	()	()	()
NIKAH	()	()	()	()	().....	().....	()	()	()	()
DÜĞÜN	()	()	()	()	().....	().....	()	()	()	()
DİĞER	()	()	()	()	().....	().....	()	()	()	()

EVLENDİKTEN SONRA ÇİFTLER NEREYE YERLEŞTİ : 1) ERKEĞİN BABASININ EVİ () 2) KIZIN BABASININ EVİ () 3) AYRI EV () 4) DİĞER :

BUNDA BİR DEĞİŞME OLDU MU : 1) EVET () 2) HAYIR () 3) DİĞER :

EVETSE NASIL BİR DEĞİŞME OLDU : EVLENDİKTEN NE SÜRE SONRA OLDU : NEDEN OLDU :

DOĞUM

KONUŞULAN KADIN HIÇ GEBE KALDI MI : 1) EVET () 2) HAYIR ()

EVETSE EVLENDİKTEN NE SÜRE SONRA GEBE KALDI :

BU SÜRE SİZİN İÇİN UYGUN MUYDU : 1) EVET () 2) HAYIR () 3) EVETSE / NEDEN :

KONUŞULAN TOPLAM KAÇ KEZ GEBE KALDI :

KONUŞULAN HIÇ KÜRTAJ YAPTIRDI MI : 1) EVET () 2) HAYIR () 3) EVETSE KAÇ KEZ :

KONUŞULAN HIÇ DÜŞÜK YAPTI MI : 1) EVET () 2) HAYIR () 3) EVETSE KAÇ KEZ :

KONUŞULAN HIÇ ÖLÜ DOĞUM YAPTI MI : 1) EVET () 2) HAYIR () 3) EVETSE KAÇ KEZ :

KONUŞULAN İKİZ, ÜÇÜZ, DÖRDÜZ YA DA DAHA FAZLA DOĞUM YAPTI MI: 1) EVET () 2) HAYIR () 3) EVETSE BİR DOĞUMDA DOĞAN ÇOCUK SAYISI : KAÇ KEZ :

KONUŞULAN HIÇ CANLI DOĞUM YAPTI MI : 1) EVET () 2) HAYIR () 3) EVETSE KAÇ KEZ :

CANLI DOĞUM YAPTI İSE;

TOPLAM COCUK SAYISI : ERKEK ÇOCUK: KIZ ÇOCUK :

CANLI DOĞUP SONRA ÖLEN ÇOCUÇUNUZ OLDU MU: 1) EVET () 2) HAYIR ()

ÖLEN ÇOCUK VARSA;

TOPLAM ÇOCUK SAYISI : ERKEK ÇOCUK : KIZ ÇOCUK :

ŞU ANDA SÜREN GEBELİĞİNİZ VAR MI : 1) VAR () 2) YOK ()

KONUŞULANIN ÖZÜRLÜ (SAKAT) ÇOCUĞU VAR MI : 1) VAR () 2) YOK () 3) DİĞER :

KONUŞULANIN ÖZÜRLÜ (SAKAT) ÇOCUĞU VARSA; SAYISI :

KAÇINCI ÇOCUK	CİNSİYETİ			SAKATLIĞIN OLUŞU VE TÜRÜ		
	ERKEK	KIZ	DOĞUŞTAN	SONRADAN	BEDENSEL ÖZ.	ZİHİNSEL ÖZ.
.....	()	()	()	()	()	()
.....	()	()	()	()	()	()

İLK VE SON DOĞUMLAR NEREDE YAPILDI

	GEBELİK YAŞI	DOĞ. NEREDE YAPILDI				DOĞ. KİM YAPTIRDI			DOĞ. SONUCU		ÇOC. CİNSİYETİ				
		EV SAĞ.	OC SAĞ.	EVİ	HASTANE	DİĞER	DOKTOR	DİP.	EBE	DİP.SİZ	EBE	DİĞER	CANLI DO.	ÖLÜ DO.	ERKEK
İLK DOĞUM	()	()	()	()	()	()	()	()	()	()	()	()	()
SON DOĞUM	()	()	()	()	()	()	()	()	()	()	()	()	()

KONUŞULAN İLK VE SON ÇOCUĞUNU KUNDAKLADI MI, SÜT VERDİ Mİ :

	ÇO. HAYATTA MI		HAYIRSA	KUNDAKLADI MI		KUNDAKLADI İSE NE SÜRE KUNDAKLADI	SÜT VERDİ Mİ			SÜT VERDİ İSE NE SÜRE		
	EVET	HAYIR		EVET	HAYIR		DİĞER	EVET	HAYIR	DİĞER	EVET	HAYIR
İLK ÇOCUK	()	()	()	()	()	()
SON ÇOCUK	()	()	()	()	()	()

ÇOCUKLARIN ADININ NE OLACAĞINI KİM BELİRLER

	KON. KENDİ	KON. EŞİ	KON. EŞİNİN BABASI	KON. EŞİNİN ANNESİ	KON. KENDİ ANNESİ	KON. KENDİ BABASI	DİĞER
	İLK ÇOCUK	()	()	()	()	()	
SON ÇOCUK	()	()	()	()	()	()

DOĞUMDAN SONRA (LOĞUSALIĞINIZ SÜRESİNCE) SİZE YARDIM EDEN OLDU MU :

	OLDU	OLMADI	OLDUYSA KİM / KİMLER YARDIM ETTİ	NE YARDIMI YAPTI
	İLK ÇOCUK	()	()
SON ÇOCUK	()	()

ÇOCUKLARINIZI BÜYÜTÜRKEN YARDIM ALDINIZ MI :

	ALDI	ALMADI	ALDIYSA KİM / KİMLER YARDIM ETTİ	NE YARDIMI YAPTI
İLK ÇOCUK	()	()
SON ÇOCUK	()	()

KONUŞULANIN İLK VE SON ÇOCUĞUNUN YATAK VE DİĞER EŞYALARINI KİM YAPTI :

KIZ TARAFI	ERKEK TARAFI	ERK.+KIZ TARAFI	KENDİLERİ	DİĞER
İLK ÇOCUK	()	()	()
SON ÇOCUK	()	()	()

SÜNNET

KONUŞULANIN SÜNNET OLAN ÇOCUĞU VAR MI : 1) VAR () 2) YOK () 3) DİĞER :

VARSA KAÇ TANE :

SÜNNET OLAN ERKEK ÇOCUKLAR :

	SÜNNETE KİM KARAR VERDİ			SÜNNET YAŞI	SÜNNETİ YALNIZ MI OLDU		HAYIRSA KİMİNLE OLDU	TOP. KAÇ ÇOC. BİRLİKTE SÜNNET OLDU
	ANNE	BABA	DİĞER		EYET	HAYIR		
İLK SÜN. OLAN ÇO.	()	()	()	()	()	()
SON SÜN. OLAN ÇO.	()	()	()	()	()	()

SÜNNET NERDE

KİM TARAFINDAN YAPILDI

	EV	SAĞ. OCA.	SAĞ. EVİ	HASTANE	DİĞER	DİPLOMALI	DİPLOMASIZ	DİĞER
İLK SÜN. OLAN ÇO.	()	()	()	()	()	()
SON SÜN. OLAN ÇO.	()	()	()	()	()	()

SÜNNET YAPILIRKEN ÇOCUĞU KİM TUTTU :

TUTAN KİŞİ ÇOCUĞUN NESİ OLUR

NEDEN O KİŞİ TUTTU

İLK SÜN. OLAN ÇO.

SON SÜN. OLAN ÇO.

SÜNNETTE ÇOCUĞA ALINAN KIYAFETLER

	İLK ÇOCUK	SON ÇOCUK
ŞAPKA	()	()
PELERİN	()	()
GÖMLEK	()	()
CEKET	()	()
PANTALON	()	()
AYAKKABI	()	()
TERLİK	()	()
UZUN GÖMLEK	()	()
MAŞALLAH	()	()
ASA	()	()
DİĞER

SÜNNETTE YAPILAN AŞAMALAR :

	İLK ÇOCUK	SON ÇOCUK
YATAK SÜSLENDİ	()	()
SÜNNET KINASI	()	()
ÇOCUK GEZDİRİLDİ (ALAY)	()	()
DÜĞÜN YAPILDI	()	()
MEVLÜT OKUTULDU	()	()

DÜĞÜN YAPILDI İSE;

	NEREDE YAPILDI (İL-İLÇE-KÖY)				SÜNNETE DAVET NASIL YAPILDI			DÜĞÜNDE MİSAFİRLERE NE İKRAM EDİLDİ				
	EV	BAHÇE	DÜĞÜN S.	DİĞER	DAVET. BAS.	OKUYUCU TUT.	DİĞER	YEMEK	PASTA	İÇKİ	MEŞRUBAT	DİĞER
İLK SÜN. OLAN ÇO.	()	()	()	()	()	()	()	()	()
SON. SÜN. OLAN ÇO.	()	()	()	()	()	()	()	()	()

MEVLUT YAPILDI ISE;

NEREDE YAPILDI
(İL-İLÇE-KÖY)

MEKAN OLARAK NERERE YAPILDI

MEVLUTTE DAVET NASIL YAPILDI

EV BAHÇE DİĞER YEMEK PASTA MEŞRUBAT DİĞER

İLK SÜN. OLAN ÇO. () () () () ()
SON. SÜN. OLAN ÇO. () () () () ()

SÜNNETTE TAKI - PARA TAKILDI MI :

EVETSE

EVET HAYIR TL. DÖVİZ ALTIN SAAT DİĞER

İLK SÜN. OLAN ÇO. () () () () () ()
SON SÜN. OLAN ÇO. () () () () () ()

SÜNNETTE FOTOĞRAF ÇEKTİRİLDİ Mİ :

EVET HAYIR

EVETSE KİM ÇEKTİ (SÜNNET OLAN ÇOCUĞA GÖRE FOTOĞRAFI ÇEKEN KİM)

İLK SÜN. OLAN ÇO. () ()
SON. SÜN. OLAN ÇO. () ()

BESLENME :

GÜNDE KAÇ ÖĞÜN YEMEK YENİR :

KAHVARTI ÖĞLE İKİNDİ AKŞAM DİĞER

YAZ () () () ()
KIŞ () () () ()

KAHVARTIDA NE YENİR NE İÇİLİR :

YAZ KIŞ
ÇAY () ()
SÜT () ()
YAĞ () ()
PEYNİR () ()
ZEYTİN () ()
BAL-REÇEL () ()
YUMURTA () ()
ŞARKÜTERİ ÜRÜN. () ()
(salam,sucuk vb.)
ÇORBA () ()
KIZARTMA () ()
SALATA () ()
BULGUR PLAVI () ()
DİĞER

YEMEKLER GENELDE NEREDE YENİR : 1) YER SOFRASINDA () 2) MASADA () 3) YER SOFRASINDA + MASA () 4) DİĞER :

KONUŞULAN EKMEĞİNİ NEREDEN TEMİN EDER :

	EVDE YAPAR	SATIN ALIR	DİĞER
YAZ	()	()
KIŞ	()	()

EKMEK SATIN ALINIRSA;

	HAFTADA KAÇ TANE EKMEK ALINIR	NEREDEN SATIN ALINIR	NEDEN SATIN ALINIR
YAZ
KIŞ

EVDE TÜKETİLEN ET TÜRLERİ : 1) KIRMIZI ET () 2) BEYAZ ET (Tavuk, Piliç vb.) () 3) SU ÜRÜNLERİ () 4) SAKATAT (Ciğer, Beyin vb.) ()

AYDA EVDE TÜKETİLEN ET MİKTARI (KG.)

NASIL TEMİN EDİLİR

NEREDEN TEMİN EDİLİR

	SATIN ALINIR	KENDİ HAYVANINDAN	DİĞER	KÖY KASABINDAN	İLÇEDEN	DİĞER
KIRMIZI ET :	()	()	()	()
BEYAZ ET :	()	()	()	()
SU ÜRÜNÜ :	()	()	()	()
SAKATAT :	()	()	()	()

EVDE NE TÜR GIDA MADDELERİ YAPILIR :

1) TARHANA () 2) ERIŞTE-MAKARNA () 3) SALÇA () 4) TURŞU () 5) KONSERVE () 6) PEKMEZ () 7) REÇEL () 8) YAĞ () 9) PEYNİR VE TÜREVLERİ ()
10) YOĞURT () 11) KAYMAK () 12) KAVURMA () 13) KURUTULMUŞ SEBZE () 14) DİĞER :

YEMEKLERDE KULLANILAN YAĞIN TÜRÜ : 1) SIVI YAĞ () 2) MARGARİN () 3) TEREYAĞ () 4) DİĞER :

SIVI YAĞ TÜKETİLİRSE TÜRÜ : 1) ZEYTİNYAĞI () 2) AYÇİÇEK () 3) MISIRÖZÜ () 4) SOYA () 5) DİĞER :

SAĞLIK / TEMİZLİK

SON BİR AY HANEDE HASTALANAN VAR MI : 1) VAR () 2) YOK () 3) DİĞER :

HASTALANILDIĞINDA NE YAPILIR :

STATÜ	EN SON NE ZA. HAS.	HASTALIK NEYDİ	NE YAPILDI								
			BİRŞEY YAPILMADI	EVDE TEDAVİ EDİ.	DOKTORA GİDİLDİ İSE	DOKTORA GÖTÜRÜLDÜ	DIĞER	ÖZEL D.	SAĞ.OC.	SAĞ EVİ.	ÖZEL HA. DEV. HA.
KONUŞULAN	()	()	()	()	()	()	()	()
KON. EŞİ	()	()	()	()	()	()	()	()
KIZ ÇOCUK	()	()	()	()	()	()	()	()
ERKEK ÇOCUK	()	()	()	()	()	()	()	()
.....	()	()	()	()	()	()	()	()
.....	()	()	()	()	()	()	()	()
.....	()	()	()	()	()	()	()	()

STATÜ	EVDE TEDAVİ YAPILDI İSE NE YAPILDI	KİM YAPTI
KONUŞULAN
KON. EŞİ
KIZ ÇOCUK
ERKEK ÇOCUK
.....
.....
.....

EVDEKİ BULAŞIKLARI

	KİM YIKAR (STATÜSÜ)	NASIL YIKANIR			NE KULLANILIR			NEREDE YIKANIR				
		SICAK SU	SOĞUK SU	SABUN	DETERJAN	DIĞER	EVİN İÇİ			EVİN DIŐI		
							MUTFAK	ODA	DIĞER	TU.ÇEŐME BAŐI	KAPI ÖNÜ	DIĞER
YAZ	()	()	()	()	()	()	()	()
KIŐ	()	()	()	()	()	()	()	()

HER ÖĞÜNDEN SONRA BULAŞIK YIKANIR MI**HAYIRSA HANGİ ÖĞÜNDEN SONRA YIKANMAZ**

EVET

HAYIR

YAZ

()

()

KIŞ

()

()

MUTFAKTA KULLANILAN KAPLARIN CİNSİ : 1) BAKIR () 2) ALÜMİNYUM () 3) ÇİNKO () 4) ÇELİK () 5) TEFLON () 6) CAM () 7) EMAYE () 8) DİĞER :

EVDEKİ ÇAMAŞIRLARI

KİM YIKAR

NEREDE YIKANIR

NASIL YIKANIR

NE SIKLIKTA YIKANIR

(STATÜSÜ)

EVİN İÇİ

EVİN DIŞI

BANYO

ODA

DİĞER

TUL. ÇEŞME BAŞI

KAPI ÖNÜ

DİĞER

ELDE

MAKİNE

DİĞER

YAZ

()

()

()

()

()

()

KIŞ

()

()

()

()

()

()

EKONOMİ

EVLENMEDEN ÖNCE (GENÇLİK DÖNEMİNİZDE) HANENİZİN EKONOMİK DURUMU DİĞER HANELERE GÖRE NASILDI : 1) ÇOK İYİDİ () 2) İYİDİ () 3) ORTA İDİ () 4) KÖTÜYDÜ () 5) ÇOK KÖTÜYDÜ ()

ŞU ANDA HANENEZİN EKONOMİK DURUMU DİĞER HANELERE GÖRE NASIL : 1) ÇOK İYİ () 2) İYİ () 3) ORTA () 4) KÖTÜ () 5) ÇOK KÖTÜ ()

KANAAT VE TUTUMLAR :

KONUŞULAN SİGARA İÇER Mİ : 1) EVET () 2) HAYIR () 3) İÇİYORDU BIRAKTI () 4) DİĞER :

KAÇ YAŞINDAN BERİ SİGARA İÇER : KONUŞULAN HANGİ MARKA SİGARA İÇER :

GÜNDE KAÇ TANE SİGARA İÇER :

TELEVİZYON İZLER MİSİNİZ : 1) EVET () 2) HAYIR () 3) DİĞER : EN ÇOK İZLEDİĞİNİZ KANAL / KANALLAR :

HANGİ PROGRAMLARI İZLERSİNİZ : 1) HABER () 2) AÇIK OTURUM () 3) YERLİ DİZİ () 4) YABANCI DİZİ () 5) YERLİ FİLM () 6) YABANCI FİLM () 7) DİN PROG. ()

8) KÖYLÜYE YÖN. PROG. () 9) EĞLENCE PROG. () 10) DİĞER :

KONUŞULAN İLKOKULDAN SONRA ÇOCUKLARINI OKUTTU MU**HAYIRSA OKUMALARINI İSTER MİYDİ**

EVET

HAYIR

NEDEN

EVET

HAYIR

NEDEN

ERKEK ÇOCUK

()

()

()

()

KIZ ÇOCUK

()

()

()

()

KONUŞULAN ÇOCUKLARINI KURAN KURSUNA GÖNDERDİ Mİ

HAYIRSA GÖNDERMEK İSTER MİYDİ

EVET HAYIR NEDEN

EVET HAYIR NEDEN

ERKEK ÇOCUK () ()

() ()

KIZ ÇOCUK () ()

() ()

KONUŞULAN ÇOCUKLARININ NE OLMALARINI İSTER

NEDEN

ERKEK ÇOCUK

.....

KIZ ÇOCUK

.....

KONUŞULAN ÇOCUKLARININ KAÇ YAŞINDA EVLENMESİNİ İSTER

NEDEN

ERKEK ÇOCUK

.....

KIZ ÇOCUK

.....

SİZCE COCUKLARINIZIN EŞLERİNİ KİMİN SEÇMESİ DAHA İYİ OLUR

KİM / KİMLER

NEDEN

ERKEK ÇOCUK

.....

KIZ ÇOCUK

.....

KONUŞULAN ÇOCUKLARININ KÖY DIŞINA GÖÇ ETMELERİNİ İSTER Mİ

EVET HAYIR NEDEN

ERKEK ÇOCUK () ()

KIZ ÇOCUK () ()

SİZCE HANENİZİN EN ÖNEMLİ PROBLEMİ VEYA SIKINTISI NEDİR

PROBLEM / SIKINTI

NASIL ÇÖZÜLÜR

KİM ÇÖZER

.....

.....

.....

SİZCE KÖYÜNÜZÜN EN ÖNEMLİ PROBLEMİ VEYA SIKINTISI NEDİR

PROBLEM / SIKINTI

NASIL ÇÖZÜLÜR

KİM ÇÖZER

.....

.....

.....

KONUŞULAN BAŞINI BAĞLAR MI : 1) EVET () 2) HAYIR () 3) DİĞER :

EVETSE KONUŞULANIN BAŞINI BAĞLAMAYA BAŞLADIĞI YAŞ : KONUŞULANIN BAŞINI BAĞLAMA NEDENLERİ :

KONUŞULAN MAKYAJ YAPAR MI : 1) EVET () 2) HAYIR () 3) DİĞER : HAYIRSA MAKYAJ YAPMAMA NEDENLERİ :

İ.Ü. EDEBİYAT FAKÜLTESİ ANTROPOLOJİ BÖLÜMÜ TÜRKİYE KÜLTÜR HARİTASI ÇALIŞMASI 1997 EGE KÖYLERİ
(AYDIN,İZMİR,MANİSA,MUĞLA) (KADIN FORMU)

MÜLAKAT KOD NO:.....

MÜLAKATI KODLAYAN:.....

1) HANE NÜFUSU:.....

KONUŞULANIN ÖZELLİKLERİ

2	3	4	5	6	7	8	9	9/A
STATÜSÜ	YAŞI	DOĞ. İDARI AYRIM	DOĞ.YERİ İL KODU	EĞİTİMİ	MED. HAL	İŞİ	SEKTÖRÜ	ÇALIŞMAZSA NEDEN

10) KONUŞULANIN EBEVEYNLERİNİN DURUMU:

- 0) BOŞ -BELİRSİZ ()
1) ASBS ()
2) ASBÖ ()
3) AÖBS ()
4) AÖBÖ ()
5) DİĞER ()

SAG-ÖLÜ EBEVEYNLER İÇİN

BABA

11	12	13	14	15	16	17	17/A
YAŞI	DOĞ. İDARI AYRIM	DOĞ.YERİ İL KODU	EĞİTİMİ	MED. HAL	İŞİ	SEKTÖRÜ	ÇALIŞMAZSA NEDEN

ANNE

26	27	28	29	30	31	32	32/A
YAŞI	DOĞ. İDARI AYRIM	DOĞ.YERİ İL KODU	EĞİTİMİ	MED. HAL	İŞİ	SEKTÖRÜ	ÇALIŞMAZSA NEDEN

BABA

18	19	20	21	22	22/A	23	24	25
ŞU ANDA N OTURDUĞU YER OT.İD.AYRIM İL KODU	ÖZ MÜ ÜVEY Mİ	ZİY. GELİR Mİ	GELİRSE NE KADAR S	NE ZAMANLA	GELMEZSE NEDEN	ÖLÜ İSE ÖLÜM YAŞI	ÖLÜM NEDENİ	

ANNE

KONUŞULANIN EBEVEYNLERİNİ ZİYARET ETME DURUMU

BABA

41	42	42/A	43	44
KON.ZİY. EDER Mİ	EVET NE KADAR SIK	NE ZAMANLAR	HAYIRSA NEDENLERİ	KİMİNLE GIDER

ANNE

45	46	47/A	47	48
KON.ZİY. EDER Mİ	EVET NE KADAR SIK	NE ZAMANLAR	HAYIRSA NEDENLERİ	KİMİNLE GIDER

GÖÇ DURUMU

- 49) KONUŞULANIN MEMLEKETİNİN EBEVEYNLERİNE GÖRE DURUMU:.....
 50) KONUŞULANIN MEMLEKETİNİN KODU:.....
 51) KONUŞULANIN BABASININ MEMLEKETİNİN KODU:.....
 52) KONUŞULANIN ANNESİNİN MEMLEKETİNİN KODU:.....
 53) KONUŞULANIN BABASI KİMLERDEN:.....
 54) KONUŞULANIN ANNESİ KİMLERDEN:.....
 KONUŞULAN ÇALIŞMA YAPILAN KÖY DİŞİ DOĞUMLU İSE:
 55) BU KÖYE İLK KEZ KAÇ YAŞINDA GELDİ:.....
 56) BU KÖYE İLK KEZ KİMLERLE/KİMLERLE GELDİ:.....
 57) BU KÖYE İLK KEZ NEDEN GELDİ:.....

EVLİLİK

58) KONUŞULAN KADIN VE EŞİNİN KAÇINCI EVLİLİĞİ:

- 0) BOŞ-BELİRSİZ ()
 1) E1K1 ()
 2) E2K1 ()
 3) E2K2 ()
 4) E3K1 ()
 5) E3K2 ()
 6) E1K2 ()
 7) DİĞER ()

ERKEK	59	60	59-60-61-62 999)BOŞ-BELİRSİZ
	İLK EVLİLİK YAŞI	SON EVLİLİK YAŞI	
KADIN	61	62	998)BİLMEZ-HATIRLAMAZ
	İLK EVLİLİK YAŞI	SON EVLİLİK YAŞI	997)DİĞER

63) NİKAH ŞEKLİ:

- 0) BOŞ BELİRSİZ ()
 1) YALNIZ RESMİ ()
 2) YALNIZ DİNİ ()
 3) RESMİ+DİNİ ()
 4) NİKAH YOK ()
 5) DİĞER ()

64) EŞLERİN RESMİ+DİNİ NİKAHI VARSA HANGİSİ ÖNCE:

- 0) BOŞ-BELİRSİZ ()
 1) HATIRLAMAZ ()
 2) RESMİ NİKAH ÖNCE ()
 3) DİNİ NİKAH ÖNCE ()
 4) DİĞER ()

65) İKİ NİKAH ARASINDAKİ SÜRE

- 0) BOŞ-BELİRSİZ ()
 1) AYNI GÜN ()
 2) BİR HAFTA VE DAHA AZ ()
 3) ONBEŞ GÜN -29 GÜN ARASI ()
 4) 1-3 AY ()
 5) 4-6 AY ()
 6) 7-9 AY ()
 7) 10-12 AY ()
 8) 12+ AY ()
 9) HATIRLAMAZ ()

66) EŞ SEÇİMİ NASIL OLDU:

- 0) BOŞ-BELİRSİZ ()
 1) GÖRÜCÜ ()
 2) ERK.BEĞENDİ AİLE İSTEDİ ()
 3) AİLE BEĞENDİ ERK İSTEDİ ()
 4) KAÇMA-KAÇIRMA ()
 5) GENÇLER ANLAŞTI ()
 6) DİĞER ()

67) KONUŞULAN EŞİYLE NASIL TANIŞTI:

- 0) BOŞ-BELİRSİZ ()
 1) AYNI KÖYDE YAŞIYORLARDI ()
 2) KON.İSTEMEYE GELDİKLERİNDE ()
 3) AKRABA ZİYARETİNDE ()
 4) ARACILAR TANIŞTIRDI ()
 5) DÜĞÜNLERDE ()
 6) NİŞANLANINCA TANIŞTI ()
 7) EVLENDİKTEN SONRA ()
 8) TARLADA-ÇEŞMEDE-OKULDA ()
 9) DİĞER ()

68) SON EVLİLİĞİN GEÇTİĞİ AŞAMALAR:

- 0) BOŞ-BELİRSİZ ()
 1) GÖRÜCÜ ()
 2) TAHKİKAT ()
 3) KIZ İSTEME ()
 4) SÖZ ()
 5) NİŞAN ()
 6) KINA GECESİ ()
 7) NİKAH ()
 8) DÜĞÜN ()
 9) DİĞER ()

TAHKİKAT YAPILDI İSE:

69) TAHKİKATI KİM YAPTI:

- 0) BOŞ-BELİRSİZ ()
 1) KON.BABASI ()
 2) KON.DEDESİ ()
 3) KON. AĞABEYİ ()
 4) KON. ENİŞTESİ ()
 5) KON. AMCASI ()
 6) KON.ANNE TARAFI DİĞER KAN ()
 7) KON. BABA TARAFI DİĞER KAN ()
 8) SİHRİ HİSİM ()
 9) DİĞER ()

70) NEDEN TAHKİKAT YAPILDI:

- 0) BOŞ-BELİRSİZ ()
 1) EŞİNİN KÖTÜ ALIŞKANLIĞI VAR ()
 2) EŞİNİN NİYETİ CİDDİ Mİ ()
 3) USUL-ADET ()
 4) NEDİR-KİMDİR ()
 5) HUYU İYİ Mİ KÖTÜ MÜ ()
 6) GİDECEĞİ YER NASIL ()
 7) EŞİNİN AİLESİ NASIL ()
 8) ANLAMISIZ ()
 9) DİĞER ()

71) KONUŞULAN KAÇ KEZ İSTENDİ:.....

- 0) BOŞ-BELİRSİZ ()
 998) 1 YIL İÇİNDE SÜREKLİ İSTETTİ ()
 999) HATIRLAMAZ ()

72) BİRDEN FAZLA KEZ İSTENDİ İSE NEDENLERİ

- 0) BOŞ-BELİRSİZ ()
- 1) ADET ÖYLE -ÇOK HEVESLİ DENMESİN ()
- 2) KON. YAŞI KÜÇÜK OLDUĞU İÇİN ()
- 3) KON. AİLESİ (ANNE-BABASI) VERMEDİ ()
- 4) NAZ YAPTIKLAR ()
- 5) DÜŞÜNMEK İÇİN ()
- 6) ERKEĞİ VE AİLESİNİ DAHA İYİ TANIMAK İÇİN ()
- 7) KON.EVLENMEK İSTEMEDİĞİ İÇİN ()
- 8) EVLENDİKTEN SONRA UZAĞA GİDECEĞİ İÇİN ()
- 9) DİĞER ()

KONUŞULAN BİRDEN FAZLA KEZ İSTENDİ İSE

	73	74	75	76
İLK KEZ	KİM İSTEDİ	KİMDEN İSTEDİ	İSTEMEYE GE.BİR.GETİR DİNE GETİRDİ	EVETSE DİNE GETİRDİ
	77	78	79	80
SON KEZ	KİM İSTEDİ	KİMDEN İSTEDİ	İSTEMEYE GE.BİR.GETİR DİNE GETİRDİ	EVETSE DİNE GETİRDİ

- 81) KIZ İSTEME İLE SÖZ ARASINDAKİ SÜRE:
- 82) KIZ İSTEME İLE NİŞAN ARASINDAKİ SÜR
- 83) KIZ İSTEME NİKAH ARASINDAKİ SÜRE:
- 84) KIZ İSTEME İLE DÜĞÜN ARASINDAKİ SÜRE:
- 85) SÖZ İLE NİŞAN ARASINDAKİ SÜRE:
- 86) SÖZ İLE NİKAH ARASINDAKİ SÜRE:
- 87) NİŞAN İLE NİKAH ARASINDAKİ SÜRE:
- 88) NİKAH İLE DÜĞÜN ARASINDAKİ SÜRE:

	89	90	91
NİŞAN	TÖREN YAPILDI MI	DAVET YAPILDI MI	DAVET YAPILDI İSE NASIL DAVET YAPILDI
	92	93	94
DÜĞÜN	TÖREN YAPILDI MI	DAVET YAPILDI MI	DAVET YAPILDI İSE NASIL DAVET YAPILDI

89/92 TÖREN YAPILDI MI

- 0) BOŞ-BELİRSİZ
- 1) YAPILDI
- 2) YAPILMADI
- 3) HATIRLAMAZ
- 4) DİĞER
- 5) ANLAMSIZ

90/93 DAVET YAPILDI MI

- 0) BOŞ-BELİRSİZ
- 1) YAPILDI
- 2) YAPILMADI
- 3) HATIRLAMAZ
- 4) DİĞER
- 5) ANLAMSIZ

91/ 94 DAVET -ÇAĞRI NASIL YAPILDI

- 0) BOŞ-BELİRSİZ
- 1) DAVETİYE DAĞITILARAK
- 2) PUSULA DAĞITILDI-KAĞIT YAZILDI
- 3) OKUYUCU TUTULDU
- 4) ÇOCUKLAR DOLAŞTIRILARAK
- 5) YENGLER GEZDİ
- 6) KON+AİLESİ ÇAĞIRDI
- 7) ŞEKER,KİNA,LOKUM,EKMEK, MUM DAĞITILARAK
- 8) CAMİLİ HOPÖRLERİNDEN DUYURU YAPILDI
- 9) DİĞER

95) EVLİLİKTEKİ AŞAMALARIN HERHANGİ BİRİNDE BOHÇA VERİLDİ Mİ:

- 0) BOŞ-BELİRSİZ ()
1) EVET ()
2) HAYIR ()
3) HATIRLAMAZ ()
4) DİĞER ()
5) ANLAMSIZ ()

96) VERİLDİ İSE KAÇ AŞAMADA VERİLDİ:.....

EVLİLİKTEKİ AŞAMALARDAN BOHÇA VERİLDİ İSE ;

SÖZ	97	98	99	100
	BOHÇA VERİLDİ Mİ	VERİLDİ İSE KİME VERİLDİ	FOTOĞRAF ÇEKİLDİ Mİ	VIDEO ÇEKİLDİ Mİ
NİŞAN	101	102	103	104
	BOHÇA VERİLDİ Mİ	VERİLDİ İSE KİME VERİLDİ	FOTOĞRAF ÇEKİLDİ Mİ	VIDEO ÇEKİLDİ Mİ
NİKAH	105	106	107	108
	BOHÇA VERİLDİ Mİ	VERİLDİ İSE KİME VERİLDİ	FOTOĞRAF ÇEKİLDİ Mİ	VIDEO ÇEKİLDİ Mİ
KINA	109	110	111	112
	BOHÇA VERİLDİ Mİ	VERİLDİ İSE KİME VERİLDİ	FOTOĞRAF ÇEKİLDİ Mİ	VIDEO ÇEKİLDİ Mİ
DÜĞÜN	113	114	115	116
	BOHÇA VERİLDİ Mİ	VERİLDİ İSE KİME VERİLDİ	FOTOĞRAF ÇEKİLDİ Mİ	VIDEO ÇEKİLDİ Mİ
DİĞER	116/A	116/B	116/C	116/D
	BOHÇA VERİLDİ Mİ	VERİLDİ İSE KİME VERİLDİ	FOTOĞRAF ÇEKİLDİMİ	VIDEO ÇEKİLDİMİ

117) EVLİLİKTEKİ AŞAMA.HERHANGİ BİRİNDE TAKI VAR MI:

- 0) BOŞ-BELİRSİZ ()
1) EVET ()
2) HAYIR ()
3) HATIRLAMAZ ()
4) DİĞER ()
5) ANLAMSIZ ()

118) TAKILDI İSE KAÇ AŞAMADA TAKI VAR:.....

	119	120	121	122	123	124	125	126	127
KIZ İSTEME	TAKI VAR MI	TAKI VARSA KİME TAKILDI	NE TAKILDI	TAKILAN ALTIN SAY.	TAKILAN BİLEZİK SAY.	PARA TÜRÜ	KİMLER TAKTI	ERK.TARA KİM	KIZ TARAF. KİM TAK.
	128	129	130	131	132	133	134	135	136
SÖZ	TAKI VAR MI	TAKI VARSA KİME TAKILDI	NE TAKILDI	TAKILAN ALTIN SAY.	TAKILAN BİLEZİK SAY.	PARA TÜRÜ	KİMLER TAKTI	ERK.TARA KİM	KIZ TARAF. KİM TAK.
	137	138	139	140	141	142	143	144	145
NIŞAN	TAKI VAR MI	TAKI VARSA KİME TAKILDI	NE TAKILDI	TAKILAN ALTIN SAY.	TAKILAN BİLEZİK SAY.	PARA TÜRÜ	KİMLER TAKTI	ERK.TARA KİM	KIZ TARAF. KİM TAK.
	146	147	148	149	150	151	152	153	154
KINA GECESİ	TAKI VAR MI	TAKI VARSA KİME TAKILDI	NE TAKILDI	TAKILAN ALTIN SAY.	TAKILAN BİLEZİK SAY.	PARA TÜRÜ	KİMLER TAKTI	ERK.TARA KİM	KIZ TARAF. KİM TAK.
	155	156	157	158	159	160	161	162	163
NIKAH	TAKI VAR MI	TAKI VARSA KİME TAKILDI	NE TAKILDI	TAKILAN ALTIN SAY.	TAKILAN BİLEZİK SAY.	PARA TÜRÜ	KİMLER TAKTI	ERK.TARA KİM	KIZ TARAF. KİM TAK.
	164	165	166	167	168	169	170	171	172
DÜĞÜN	TAKI VAR MI	TAKI VARSA KİME TAKILDI	NE TAKILDI	TAKILAN ALTIN SAY.	TAKILAN BİLEZİK SAY.	PARA TÜRÜ	KİMLER TAKTI	ERK.TARA KİM	KIZ TARAF. KİM TAK.
	173	174	175	176	177	178	179	180	181
DiĞER	TAKI VAR MI	TAKI VARSA KİME TAKILDI	NE TAKILDI	TAKILAN ALTIN SAY.	TAKILAN BİLEZİK SAY.	PARA TÜRÜ	KİMLER TAKTI	ERK.TARA KİM	KIZ TARAF. KİM TAK.

182) EVLENDİKTEN SONRA ÇİFTLER NEREYE YERLEŞTİ:

- 0) BOŞ-BELİRSİZ ()
 1) ERKEĞİN BABA EVİ ()
 2) KIZIN BABA EVİ ()
 3) AYRI EV ()
 4) DiĞER ()

183) İLK YERLEŞİLEN YERDE BİR DEĞİŞME OLDU MU:

- 0) BOŞ-BELİRSİZ ()
 1) OLDU BÜYÜKLERİN ÖLÜMÜ İLE ()
 2) OLDU ÇİFTLERİN İRADESİYLE ()
 3) OLMADI ()
 4) DiĞER ()

184) İLK YERLEŞİLEN YERDE DEĞİŞME OLDU İSE NASIL BİR DEĞİŞME OLDU:

- 0) BOŞ-BELİRSİZ ()
 1) AYRI EVDEN ERKEĞİN BABA EVİNE ()
 2) ERKEĞİN BABA EVİNDEN AYRI EVE ()
 3) ERKEĞİN BABA EVİNDEN KIZ BABA EVİNE ()
 4) KIZ BABA EVİNDEN ERKEĞİN BABA EVİNE ()
 5) KIZ BABA EVİNDEN AYRI EVE ()
 6) AYRI EVDEN KIZ BABA EVİNE ()
 7) DiĞER ()

185) İLK YERLEŞME YERİNDE BİR DEĞİŞME OLDU İSE EVLENDİKTEN NE SÜRE SONRA OLDU:

- 999) BOŞ-BELİRSİZ
 998) EVLENDİKTEN HEMEN SONRA
 997) HATIRLAMAZ
 996) BİR AYDAN DAHA KISA SÜREDE
 995) HEMEN
 DiĞERLERİNİ AYA ÇEVİREREK AÇIK YAZ:.....

186) NEDEN İLK YERLEŞME YERİNDE BİR DEĞİŞME OLDU:

- 0) BOŞ-BELİRSİZ ()
 1) EVİN NÜFUSU ARTTI ()
 2) KAYINBİR EVLEN EVE YENİ GELİ ()
 3) YENİ EV YAPILDI ()
 4) GÖÇ NEDENİYLE ()
 5) EŞİNİN İŞİ NEDENİYLE ()
 6) AİLE İÇİNDEKİ HUZURSUZLUK, GE ()
 7) DiĞER ()

DOĞUM

- 187) KON. HIÇ GEBE KALDI MI:
0) BOŞ-BELİRSİZ ()
1) EVET ()
2) HAYIR ()
3) ANLAMSIZ ()
4) DİĞER ()
- 188) KONUŞULANIN İLK GEBE KALIŞ YAŞI:
0) BOŞ-BELİRSİZ
999) HATIRLAMAZ
DİĞERLERİNİ AYA ÇEVİR YAZ:.....
- 189) EVLENDİKTEN NE SÜRE SONRA GEBE KALDI:.....
0) BOŞ-BELİRSİZ
997) BİLMEZ
998) HEMEN İLK GECE
999) HATIRLAMAZ
DİĞERLERİNİ AYA ÇEVİR YAZ:.....
- 190) KONUŞULAN İÇİN BU SÜRE UYGUN MUYDU:
0) BOŞ-BELİRSİZ ()
1) EVET UYGUNDU ()
2) HAYIR GEÇ OLDU ()
3) CEVAPSIZ ()
4) DİĞER ()
- 191) EVETSE BU SÜRE NEDEN UYGUNDU:
0) BOŞ-BELİRSİZ ()
1) YAŞI UYGUNDU ()
2) KON. ÇOCUK İSTİYORDU ()
3) KON.EŞİ ÇOCUK İSTİYORDU ()
4) KON.+EŞİ ÇOCUK İSTİYORDU ()
5) KON. -KON.EŞİ ÇOCUK SE ()
6) KON.ÇALIŞMADIĞI İÇİN ()
7) MUTLULUĞUNU ARTTIRDI ()
8) ANLAMSIZ ()
9) DİĞER ()
- 192) HAYIRSA BU SÜRE NEDEN UYGUN DEĞİLDİ:
0) BOŞ-BELİRSİZ ()
1) KON. DAHA GEÇ ÇO.İSTİY ()
2) KON.DAHA ERKEN ÇO. İSTİ ()
3) KON. GENÇTİ ()
4) KON.ÇOC. BAKIM. BİLMİY ()
5) AİLE. EKO.DURUMU İYİ DE ()
6) ANLAMSIZ ()
7) DİĞER ()
- 193) KONUŞULAN TOPLAM KAÇ KEZ GEBE KALDI:
0) BOŞ-BELİRSİZ
99) HIÇ GEBE KALMADI
DİĞERLERİ AÇIK OLARAK YAZILACAK:.....
- 194) KONUŞULAN HIÇ KÜRTAJ YAPTIRDI MI:
0) BOŞ-BELİRSİZ ()
1) EVET ()
2) HAYIR ()
3)HATIRLAMAZ ()
4) DİĞER ()
- 195) KONUŞULAN KÜRTAJ YAPTIRDI İSE SAYISI:.....

- 196) KONUŞULAN DÜŞÜK YAPTI MI:
0) BOŞ-BELİRSİZ ()
1) EVET ()
2) HAYIR ()
3)HATIRLAMAZ ()
4) DİĞER ()
- 197) KONUŞULAN DÜŞÜK YAPTIYSA SAYISI:.....
- 198) KONUŞULAN HIÇ ÖLÜ DOĞUM YAPTI MI:
0) BOŞ-BELİRSİZ ()
1) EVET ()
2) HAYIR ()
3)HATIRLAMAZ ()
4) DİĞER ()
- 199) ÖLÜ DOĞUM YAPTIYSA SAYISI:.....
- 200) KONUŞULAN İKİZ, ÜÇÜZ, DÖRDÜZ DOĞUM YAPTI MI:
0) BOŞ-BELİRSİZ ()
1) EVET ()
2) HAYIR ()
3)HATIRLAMAZ ()
4) DİĞER ()
- KON.İKİZ,ÜÇÜZ DOĞ.YAPTIYSA
- 201) BİR DOĞUMDA DOĞAN ÇOCUK SAYISI:.....
- 202) KON.GEBE KALDI İSE CANLI DOĞUM YAPTI MI:
0) BOŞ-BELİRSİZ ()
1) HENÜZ DOĞ. YAPMADI HAMİLE. ()
2) EVET ()
3) HAYIR ()
4) DİĞER ()
- 203) KON. CANLI DOĞUM YAPTIYSA KAÇ KEZ:.....
- 205) CANLI DOĞUM YAPTIYSA TOPLAM ÇOCUK SAYISI:.....
- 206) CANLI DOĞAN ERKEK ÇOCUK SAYISI:.....
- 207) CANLI DOĞAN KIZ ÇOCUK SAYISI:.....
- 208) ÖLEN ÇOCUK VAR MI:
0) BOŞ-BELİRSİZ ()
1) VAR ()
2) YOK ()
3) HATIRLAMİYOR ()
4) DİĞER ()
- 209) ÖLEN ÇOCUK CİNSİYETLERİ
0) BOŞ-BELİRSİZ ()
1) YALNIZ ERKEK ()
2) YALNIZ KIZ ()
3) KIZ+ERKEK ()
4) DİĞER ()
- 210) ÖLEN ÇOCUK SAYISI:.....
0) BOŞ-BELİRSİZ
97) BİLMEZ
98) HATIRLAMİYOR
DİĞERLERİNİ AÇIK YAZ:
- 211) ÖLEN ERKEK ÇOCUK SAYISI:.....
0) BOŞ-BELİRSİZ
97) BİLMEZ
98) HATIRLAMİYOR
DİĞERLERİNİ AÇIK YAZ:

212) ÖLEN KIZ ÇOCUK SAYISI:.....

- 0) BOŞ-BELİRSİZ
97) BİLMEZ
98) HATIRLAMİYOR
DİĞERLERİNİ AÇIK YAZ:

213) KON. EVLATLIK ÇOCUK ALDI MI:

- 0) BOŞ-BELİRSİZ ()
1) EVET ()
2) HAYIR ()
3) DİĞER ()

214) ALINAN EVLATLIK ÇOCUK CİNSİYETİ:

- 0) BOŞ-BELİRSİZ ()
1) YALNIZ ERKEK ()
2) YALNIZ KIZ ()
3) KIZ+ERKEK ()
4) DİĞER ()

215) TOPLAM ALINAN EVLATLIK ÇOCUK SAYISI:.....

216) KONUSULANIN HALEN DEVAM EDEN GEBELİĞİ VAR MI:

- 0) BOŞ-BELİRSİZ ()
1) VAR ()
2) YOK ()
3) DİĞER ()

İLK VE SON DOĞUMLA İLGİLİ BİLGİLER

	217	218	219	220	221	222	223
İLK ÇOCUK	GEBELİK YAŞI	DOĞ.NEREDE YAPILDI	DOĞ.KİM YAPTIRDI	DOĞUM SONUCU	ÇOCUK CİNSİYETİ	ÇOCUK HAYATTA	HAYIRSA ÖLÜM AYI
SON ÇOCUK	224	225	226	227	228	229	230
	GEBELİK YAŞI	DOĞ.NEREDE YAPILDI	DOĞ.KİM YAPTIRDI	DOĞUM SONUCU	ÇOCUK CİNSİYETİ	ÇOCUK HAYATTA	HAYIRSA ÖLÜM AYI

223/230 ÇOCUĞUN ÖLÜM AYI:

- 0) BOŞ-BELİRSİZ
996) HATIRLAMAZ
997) 0-6 GÜN
998) 7-14 GÜN
999) 15-29 GÜN
DİĞERLERİ AYA ÇEVİRİLİP YAZILACAK

217/224 GEBELİK YAŞI:

- 999)BOŞ-BELİRSİZ
998)BİLMEZ-HATIRLAMAZ
997)DİĞER

231/235 KUNDAK YAPTI MI:

- 0) BOŞ-BELİRSİZ
1) EVET
2) HAYIR
3) HATIRLAMAZ
4) DİĞER

	231	232	233	234
İLK ÇOCUK	KUNDAK YAPTI MI	NE SÜRE KUN. YAPTI	SÜT VERDİ Mİ	SÜT VERDİYSE NE SÜRE
SON ÇOCUK	235	236	237	238
	KUNDAK YAPTI MI	NE SÜRE KUN. YAPTI	SÜT VERDİ Mİ	SÜT VERDİYSE NE SÜRE

232/ 236 NE SÜRE KUNDAK YAPTI:

- 0) BOŞ-BELİRSİZ
995) HALEN DEVAM EDER
996) HATIRLAMAZ
997) 0-6 GÜN
998) 7-14 GÜN
999) 15-29 GÜN
DİĞERLERİ AYA ÇEVİRİLİP YAZILACAK

233/237 SÜT VERDİ Mİ

- 0) BOŞ-BELİRSİZ
1) EVET
2) HAYIR
3) HATIRLAMAZ
4) DİĞER

234/238 SÜT VERDİ İSE NE SÜRE

- 0) BOŞ-BELİRSİZ
995) HALEN SÜT VERİR
996) HATIRLAMAZ
997) 0-6 GÜN
998) 7-14 GÜN
999) 15-29 GÜN
DİĞERLERİ AYA ÇEVİRİLİP YAZILACAK

- 239) İLK ÇOCUĞUN ADINI KİM BELİRLDEDİ: ()
- 0) BOŞ-BELİRSİZ ()
- 1) KON.KADININ KENDİSİ ()
- 2) KON.KADININ EŞİ ()
- 3) KON.KAD.EŞİNİN BABASI (KAYINPEDER) ()
- 4) KON.KAD.EŞİNİN ANNESİ (KAYINVALİDE) ()
- 5) KON.KAD.KENDİ ANNESİ ()
- 6) KON.KAD.KENDİ BABASI ()
- 7) DOĞAN ÇOCUĞUN KIZ-ERKEK KARDEŞİ ()
- 8) KON.KAD.EŞİNİN KIZ-ERKEK KARDEŞLERİ ()
- 9) DİĞER ()

- 240) SON ÇOCUĞUN ADINI KİM BELİRLDEDİ: ()
- 0) BOŞ-BELİRSİZ ()
- 1) KON.KADININ KENDİSİ ()
- 2) KON.KADININ EŞİ ()
- 3) KON.KAD.EŞİNİN BABASI ()
- 4) KON.KAD.EŞİNİN ANNESİ ()
- 5) KON.KAD.KENDİ ANNESİ ()
- 6) KON.KAD.KENDİ BABASI ()
- 7) DOĞAN ÇOCUĞUN KIZ-ERKEK ()
- 8) KON.KAD.EŞİNİN KIZ-ERKEK ()
- 9) DİĞER ()

DOĞUMDAN SONRA (LOHUSALIKTA) YARDIM ALMA DURUMU

	241	242	243
İLK ÇOCUK	YARDIM ALDI MI	KİM YARDIM ETTİ	NE YARDIMI
SON ÇOCUK	YARDIM ALDI MI	KİM YARDIM ETTİ	NE YARDIMI

241/244 LOHUSALIKTA YARDIM ALDI MI:

- 0) BOŞ-BELİRSİZ
- 1) EVET
- 2) HAYIR
- 3) HATIRLAMAZ
- 4) DİĞER

ÇOCUKLARINI BÜYÜTÜRKEN YARDIM ALMA DURUMU

	247	248	249
İLK ÇOCUK	YARDIM ALDI MI	KİM YARDIM ETTİ	NE YARDIMI
SON ÇOCUK	YARDIM ALDI MI	KİM YARDIM ETTİ	NE YARDIMI

247/2450 ÇOCUKLARINI BÜYÜTÜRKEN YARDIM ALDI MI:

- 0) BOŞ-BELİRSİZ
- 1) EVET
- 2) HAYIR
- 3) HATIRLAMAZ
- 4) DİĞER

253) KON. İLK ÇOCUĞUNA EŞYA YAPILDI MI:

- 0) BOŞ-BELİRSİZ ()
- 1) YAPILDI ()
- 2) YAPILMADI ()
- 3) HATIRLAMAZ ()
- 4) DİĞER ()

254) KON.İLK ÇOCUĞUNA EŞYA YAPILDI İSE KİM YAPTI:

- 0) BOŞ-BELİRSİZ ()
- 1) KENDİLERİ ()
- 2) KIZ+ERKEK TARAFI ()
- 3) ERKEK TARAFI ()
- 4) KIZ TARAFI ()
- 5) KIZ TARAFI+KENDİLERİ ()
- 6) ERKEK TARAFI+KENDİLERİ ()
- 7) ERKEK+KIZ+KENDİLERİ ()
- 8) DİĞER ()
- 9) HATIRLAMAZ ()

255) KON. SON ÇOCUĞUNA EŞYA YAPILDI MI:

- 0) BOŞ-BELİRSİZ ()
- 1) YAPILDI ()
- 2) YAPILMADI ()
- 3) HATIRLAMAZ ()
- 4) DİĞER ()

256) KON.SON ÇOCUĞUNA EŞYA YAPILDI İSE KİM YAPTI:

- 0) BOŞ-BELİRSİZ ()
- 1) KENDİLERİ ()
- 2) KIZ+ERKEK TARAFI ()
- 3) ERKEK TARAFI ()
- 4) KIZ TARAFI ()
- 5) KIZ TARAFI+KENDİLERİ ()
- 6) ERKEK TARAFI+KENDİLERİ ()
- 7) ERKEK+KIZ+KENDİLERİ ()
- 8) DİĞER ()
- 9) HATIRLAMAZ ()

257) KON.ÖZÜRLÜ-SAKAT ÇOCUĞU VAR MI:

- 0) BOŞ-BELİRSİZ ()
- 1) VAR ()
- 2) YOK ()
- 3) DİĞER ()

258) KON. SAKAT ÖZÜRLÜ ÇOCUĞU VARSA TOPLAM SAYISI:.....

	259	260	261	262
1.SAKAT ÇO.	KAÇINCI ÇOCUK	CİNSİYETİ	SAKATLIĞIN OLUŞU	SAKATLIK TÜRÜ
2.SAKAT ÇO.	263	264	265	266
	KAÇINCI ÇOCUK	CİNSİYETİ	SAKATLIĞIN OLUŞU	SAKATLIK TÜRÜ
3.SAKAT ÇO.	267	268	269	270
	KAÇINCI ÇOCUK	CİNSİYETİ	SAKATLIĞIN OLUŞU	SAKATLIK TÜRÜ
4.SAKAT ÇO.	271	272	273	274
	KAÇINCI ÇOCUK	CİNSİYETİ	SAKATLIĞIN OLUŞU	SAKATLIK TÜRÜ

SÜNNET

275) KONUŞULANIN SÜNNET OLAN ÇOCUĞU VAR MI:

- 0) BOŞ-BELİRSİZ ()
 1) KON. HİÇ ÇOCUĞU YOK ()
 2) ÇOCUK VAR HEPSİ KIZ ()
 3) ERKEK VAR HENÜZ SÜNNET OLAN YOK ()
 4) KON.SÜNNET OLAN ÇOCUĞU VAR ()
 5) DİĞER ()

276) KONUŞULANIN SÜNNET OLAN ÇOCUĞU VARSA SAYISI:.....

	277	278	279	280	281
İLK ÇOCUK	KİM KARAR VERDİ	ÇO.SÜNNET YAŞI	SÜNNET YALNIZ MI YAPILDI	HAYIRSA KİMİNLE OLDU	TOP.KAÇ ÇOC. SÜNNET OLDU
SON ÇOCUK	282	283	284	285	286
	KİM KARAR VERDİ	ÇO.SÜNNET YAŞI	SÜNNET YALNIZ MI YAPILDI	HAYIRSA KİMİNLE OLDU	TOP.KAÇ ÇOC. SÜNNET OLDU

278/283 SÜNNET YAŞI

- 0) BOŞ-BELİRSİZ
 996) HATIRLAMAZ
 997) 0-6 GÜN
 998) 7-14 GÜN
 999) 15-29 GÜN

DİĞERLERİNİ AYA ÇEVİR

	287	288	289	290	291
İLK ÇOCUK	SÜNNET NEREDE YAPILDI	SÜNNETİ KİM YAPTI	SÜN.YAP. CO. TUTULDUMU	TUTULDU İSE KİM TUTTU	NEDEN O KİŞİ TUTTU
SON ÇOCUK	292	293	294	295	296
	SÜNNET NEREDE YAPILDI	SÜNNETİ KİM YAPTI	SÜN.YAP. CO. TUTULDUMU	TUTULDU İSE KİM TUTTU	NEDEN O KİŞİ TUTTU

297) İLK SÜNNET OLAN ÇOCUĞA BİRŞEY ALINDI MI:

- 0) BOŞ-BELİRSİZ ()
 1) EVET ()
 2) HAYIR ()
 3) HATIRLAMAZ ()
 4) DİĞER ()

298) BİRŞEY ALINDI İSE KAÇ PARÇA EŞYA ALINDI:.....

299) İLK ÇOCUĞA ŞAPKA ALINDI MI:

- 0) BOŞ-BELİRSİZ ()
 1) EVET ()
 2) HAYIR ()
 3) HATIRLAMAZ ()
 4) DİĞER ()

300) İLK ÇOCUĞA PELERİN ALINDI MI:

- 0) BOŞ-BELİRSİZ ()
 1) EVET ()
 2) HAYIR ()
 3) HATIRLAMAZ ()
 4) DİĞER ()

301) İLK ÇOCUĞA GÖMLEK ALINDI MI:

- 0) BOŞ-BELİRSİZ ()
 1) EVET ()
 2) HAYIR ()
 3) HATIRLAMAZ ()
 4) DİĞER ()

302) İLK ÇOCUĞA CEKET ALINDI MI:

- 0) BOŞ-BELİRSİZ ()
 1) EVET ()
 2) HAYIR ()
 3) HATIRLAMAZ ()
 4) DİĞER ()

303) İLK ÇOCUĞA PANTALON ALINDI MI:

- 0) BOŞ-BELİRSİZ ()
 1) EVET ()
 2) HAYIR ()
 3) HATIRLAMAZ ()
 4) DİĞER ()

304) İLK ÇOCUĞA AYAKKABI ALINDI MI:

- 0) BOŞ-BELİRSİZ ()
 1) EVET ()
 2) HAYIR ()
 3) HATIRLAMAZ ()
 4) DİĞER ()

305) İLK ÇOCUĞA TERLİK ALINDI MI:

- 0) BOŞ-BELİRSİZ ()
 1) EVET ()
 2) HAYIR ()
 3) HATIRLAMAZ ()
 4) DİĞER ()

306) İLK ÇOCUĞA UZUN GÖMLEK ALINDI MI:

- 0) BOŞ-BELİRSİZ ()
1) EVET ()
2) HAYIR ()
3) HATIRLAMAZ ()
4) DİĞER ()

307) İLK ÇOCUĞA MAŞALLAH ALINDI MI:

- 0) BOŞ-BELİRSİZ ()
1) EVET ()
2) HAYIR ()
3) HATIRLAMAZ ()
4) DİĞER ()

308) İLK ÇOCUĞA ASA ALINDI MI:

- 0) BOŞ-BELİRSİZ ()
1) EVET ()
2) HAYIR ()
3) HATIRLAMAZ ()
4) DİĞER ()

309) SON SÜNNET OLAN ÇOCUĞA BİRŞEY ALINDI MI:

- 0) BOŞ-BELİRSİZ ()
1) EVET ()
2) HAYIR ()
3) HATIRLAMAZ ()
4) DİĞER ()

310) BİRŞEY ALINDI İSE KAÇ PARÇA EŞYA ALINDI:.....

311) SON ÇOCUĞA ŞAPKA ALINDI MI:

- 0) BOŞ-BELİRSİZ ()
1) EVET ()
2) HAYIR ()
3) HATIRLAMAZ ()
4) DİĞER ()

312) SON ÇOCUĞA PELERİN ALINDI MI:

- 0) BOŞ-BELİRSİZ ()
1) EVET ()
2) HAYIR ()
3) HATIRLAMAZ ()
4) DİĞER ()

313) SON ÇOCUĞA GÖMLEK ALINDI MI:

- 0) BOŞ-BELİRSİZ ()
1) EVET ()
2) HAYIR ()
3) HATIRLAMAZ ()
4) DİĞER ()

314) SON ÇOCUĞA CEKET ALINDI MI:

- 0) BOŞ-BELİRSİZ ()
1) EVET ()
2) HAYIR ()
3) HATIRLAMAZ ()
4) DİĞER ()

315) SON ÇOCUĞA PANTALON ALINDI MI:

- 0) BOŞ-BELİRSİZ ()
1) EVET ()
2) HAYIR ()
3) HATIRLAMAZ ()
4) DİĞER ()

316) SON ÇOCUĞA AYAKKABI ALINDI MI:

- 0) BOŞ-BELİRSİZ ()
1) EVET ()
2) HAYIR ()
3) HATIRLAMAZ ()
4) DİĞER ()

317) SON ÇOCUĞA TERLİK ALINDI MI:

- 0) BOŞ-BELİRSİZ ()
1) EVET ()
2) HAYIR ()
3) HATIRLAMAZ ()
4) DİĞER ()

318) SON ÇOCUĞA UZUN GÖMLEK ALINDI MI:

- 0) BOŞ-BELİRSİZ ()
1) EVET ()
2) HAYIR ()
3) HATIRLAMAZ ()
4) DİĞER ()

319) SON ÇOCUĞA MAŞALLAH ALINDI MI:

- 0) BOŞ-BELİRSİZ ()
1) EVET ()
2) HAYIR ()
3) HATIRLAMAZ ()
4) DİĞER ()

320) SON ÇOCUĞA ASA ALINDI MI:

- 0) BOŞ-BELİRSİZ ()
1) EVET ()
2) HAYIR ()
3) HATIRLAMAZ ()
4) DİĞER ()

SÜNNETTE YAPILAN AŞAMALAR:

	321	322	323	324	325	326	327	321/334 AŞAMALARIN YAPILMA DURUMU: 0)BOŞ-BELİRSİZ 1)YAPILDI 2)YAPILMADI 3)HATIRLAMİYOR 4)DİĞER
İLK ÇOCUK	YATAK SÜSLENDİ	SÜNNET KINASI	ÇOCUK GEZDİRİLDİ	DÜĞÜN YAPILDI	MEVLÛT OKUTULDU	YEMEKLİ+DİĞER OKUTULDU		
SON ÇOCUK	328	329	330	331	332	333	334	
	YATAK SÜSLENDİ	SÜNNET KINASI	ÇOCUK GEZDİRİLDİ	DÜĞÜN YAPILDI	MEVLÛT OKUTULDU	YEMEKLİ+DİĞER OKUTULDU		

İLK ÇOCUK	335	336	337	338	339	335/340/344-A/344-F SÜNNET DÜĞÜNÜ - MEVLÜT NERD.YAP. İDARİ AYIRIMI: 0)BOŞ-BELİRSİZ 1)İL 2)İLÇE 3)KÖY 4)YURTDIŞI 5)HATIRLAMAZ 6)DİĞER
	DÜĞ.İDARİ NER. YAP.	İL KODU	MEKAN OLARAK NEREDE YAP.	SÜNNETTE DA NASIL YAP.	DÜĞ.NE İKRAM ED.	
SON ÇOCUK	340	341	342	343	344	
	DÜĞ.İDARİ NER. YAP.	İL KODU	MEKAN OLARAK NEREDE YAP.	SÜNNETTE DA NASIL YAP.	DÜĞ.NE İKRAM ED.	

MEVLÜT OKUTULDU İSE:

İLK ÇOCUK	344/A	344/B	344/C	344/D	344/E	338/343/344-D/344-I SÜNNETE VE MEV.TE DAVET NASIL YAPILDI 0)BOŞ-BELİRSİZ 1)DAVET YAPILMADI 2)DAVETİYE 3)OKUYUCU TUTULDU 4)CAMİ HOPERLÖRÜ İLE 5)KİNA DAĞITILDI 6)KAPI KAPI DOLAŞILDI 7)DİĞER
	MEV.İDARİ NER. YAP.	İL KODU	MEKAN OLARAK NEREDE YAP.	MEVLÜTTE DA NASIL YAP.	MEV.NE İKRAM ED.	
SON ÇOCUK	344/F	344/G	344/H	344/I	344/J	
	MEV.İDARİ NER. YAP.	İL KODU	MEKAN OLARAK NEREDE YAP.	MEVLÜTTE DA NASIL YAP.	MEV.NE İKRAM ED.	

337/342/344-C/344-H MEKAN OLARAK NEREDE YAPILDI:

- 0)BOŞ-BELİRSİZ
- 1)EV
- 2)BAHÇE
- 3)DÜĞÜN SALONU
- 4)SİNEMA
- 5)KÖY MEYDANI
- 6)OKUL
- 7)DİĞER
- 8)CAMİ

SÜNNETTE TAKI:

345	346	347
TAKI VAR MI	VARSA NE TAKILDI	PARA TAK. İSE CİNSİ
348	349	350
TAKI VAR MI	VARSA NE TAKILDI	PARA TAK. İSE CİNSİ

339/344/344-E/344-J SÜNNET DÜĞÜNÜNDE VE MEVLÜTTE NE İKRAM EDİLDİ:

- 0)BOŞ-BELİRSİZ
- 1)YEMEK
- 2)PASTA-ÇÖREK
- 3)İÇKİ
- 4)MEŞRUBAT
- 5)YEMEK+İÇKİ
- 6)PASTA+ÇÖREK+MEŞRUBAT
- 7)YEMEK+MEŞRUBAT
- 8)YEMEK+İÇKİ+MEŞRUBAT
- 9)DİĞER

İLK ÇOCUK

SON ÇOCUK

345/348 TAKI VAR MI:

- 0)BOŞ-BELİRSİZ
- 1)TAKILDI
- 2)TAKILMADI
- 3)HATIRLAMİYOR
- 4)DİĞER

346/349 NE TAKILDI: 347/350 PARA TAKILDI İSE

- CİNSİ:
- 0)BOŞ-BELİRSİZ
 - 1)PARA
 - 2)ALTIN
 - 3)SAAT
 - 4)PARA+ALTIN
 - 5)PARA+SAAT
 - 6)PARA+ALTIN+SAAT
 - 7)PARA+ALTIN+DİĞER
 - 8)PARA+DİĞER
 - 9)DİĞER

İLK ÇOCUK

SON ÇOCUK

351	352
SÜNNETTE ÇEKİLDİ Mİ	ÇEKİLDİ İSE KİM ÇEKTI
353	354
SÜNNETTE ÇEKİLDİ Mİ	ÇEKİLDİ İSE KİM ÇEKTI

351/353 SÜNNETTE FOT. ÇEKİLDİ Mİ:

- 0)BOŞ-BELİRSİZ
- 1)ÇEKİLDİ
- 2)ÇEKİLMEDİ
- 3)HATIRLAMAZ
- 4)DİĞER

352/354 SÜNNETTE FOT. ÇEKEN KİM:

- 0)BOŞ-BELİRSİZ
- 1)FOTOĞRAFÇI
- 2)ANNE-BABA
- 3)ÇO. ENİŞTESİ
- 4)KÖY ÖĞRETMENİ
- 5)ÇO. ANNE TARAFI KAN AKRABASI
- 6)ÇO.BABA TARAFI KAN AKRABASI
- 7)SİHRİ HİSİMLAR
- 8)KOMŞULAR
- 9)DİĞER
- 10)BİLMEZ

BESLENME

355) YAZIN KAÇ ÖĞÜN YEMEK YENİR:.....

356) YAZIN YENİLEN ÖĞÜNLER:

- 0) BOŞ_BELİRSİZ ()
1)KAHVALTI ()
2)ÖĞLE ()
3)İKİNDİ ()
4)AKŞAM ()
5)YATSI ()
6)GECE ()
7)DİĞER ()

357) KIŞIN KAÇ ÖĞÜN YEMEK YENİR:.....

358) KIŞIN YENİLEN ÖĞÜNLER

- 0) BOŞ_BELİRSİZ ()
1)KAHVALTI ()
2)ÖĞLE ()
3)İKİNDİ ()
4)AKŞAM ()
5)YATSI ()
6)GECE ()
7)DİĞER ()

359) YAZIN KAHVALTIDA ÇAY İÇİLİR Mİ:

- 0)BOŞ-BELİRSİZ ()
1)EVET ()
2)HAYIR ()
3)ZAMAN ZAMAN ()
4)DİĞER ()

360) YAZIN KAHVALTIDA SÜT İÇİLİR Mİ:

- 0)BOŞ-BELİRSİZ ()
1)EVET ()
2)HAYIR ()
3)ZAMAN ZAMAN ()
4)DİĞER ()

361) YAZIN KAHVALTIDA ÇORBA İÇİLİR Mİ:

- 0)BOŞ-BELİRSİZ ()
1)EVET ()
2)HAYIR ()
3)ZAMAN ZAMAN ()
4)DİĞER ()

362) YAZIN KAHVALTIDA KIZARTMA YENİLİR Mİ:

- 0)BOŞ-BELİRSİZ ()
1)EVET ()
2)HAYIR ()
3)ZAMAN ZAMAN ()
4)DİĞER ()

363) YAZIN KAHVALTIDA SALATA YENİLİR Mİ:

- 0)BOŞ-BELİRSİZ ()
1)EVET ()
2)HAYIR ()
3)ZAMAN ZAMAN ()
4)DİĞER ()

364) YAZIN KAHVALTIDA BULGUR PILAVI YENİLİR Mİ:

- 0)BOŞ-BELİRSİZ ()
1)EVET ()
2)HAYIR ()
3)ZAMAN ZAMAN ()
4)DİĞER ()

365) YAZIN KAHVALTIDA YAĞ YENİLİR Mİ:

- 0)BOŞ-BELİRSİZ ()
1)EVET ()
2)HAYIR ()
3)ZAMAN ZAMAN ()
4)DİĞER ()

366) YAZIN KAHVALTIDA PEYİR YENİLİR Mİ:

- 0)BOŞ-BELİRSİZ ()
1)EVET ()
2)HAYIR ()
3)ZAMAN ZAMAN ()
4)DİĞER ()

367) YAZIN KAHVALTIDA ZEYTİN YENİLİR Mİ:

- 0)BOŞ-BELİRSİZ ()
1)EVET ()
2)HAYIR ()
3)ZAMAN ZAMAN ()
4)DİĞER ()

368) YAZIN KAHVALTIDA BAL-REÇEL YENİLİR Mİ:

- 0)BOŞ-BELİRSİZ ()
1)EVET ()
2)HAYIR ()
3)ZAMAN ZAMAN ()
4)DİĞER ()

369) YAZIN KAHVALTIDA YUMURTA YENİLİR Mİ:

- 0)BOŞ-BELİRSİZ ()
1)EVET ()
2)HAYIR ()
3)ZAMAN ZAMAN ()
4)DİĞER ()

370) YAZIN KAHVALTIDA ŞARKÜTERİ ÜRÜNLERİ YENİLİR Mİ:

- 0)BOŞ-BELİRSİZ ()
1)EVET ()
2)HAYIR ()
3)ZAMAN ZAMAN ()
4)DİĞER ()

371) YAZIN KAHVALTIDA DİĞER YENİLİR Mİ:

- 0)BOŞ-BELİRSİZ ()
1)EVET ()
2)HAYIR ()
3)ZAMAN ZAMAN ()
4)DİĞER ()

372) KIŞIN KAHVALTIDA ÇAY İÇİLİR Mİ:

- 0)BOŞ-BELİRSİZ ()
1)EVET ()
2)HAYIR ()
3)ZAMAN ZAMAN ()
4)DİĞER ()

373) KIŞIN KAHVALTIDA SÜT İÇİLİR Mİ:

- 0)BOŞ-BELİRSİZ ()
1)EVET ()
2)HAYIR ()
3)ZAMAN ZAMAN ()
4)DİĞER ()

374) KIŞIN KAHVALTIDA ÇORBA İÇİLİR Mİ:

- 0)BOŞ-BELİRSİZ ()
1)EVET ()
2)HAYIR ()
3)ZAMAN ZAMAN ()
4)DİĞER ()

375) KIŞIN KAHVALTIDA KIZARTMA YENİLİR Mİ:

- 0)BOŞ-BELİRSİZ ()
1)EVET ()
2)HAYIR ()
3)ZAMAN ZAMAN ()
4)DİĞER ()

376) KIŞİN KAHVALTIDA SALATA YENİLİR Mİ:

- 0)BOŞ-BELİRSİZ ()
1)EVET ()
2)HAYIR ()
3)ZAMAN ZAMAN ()
4)DİĞER ()

377) KIŞİN KAHVALTIDABULGUR PILAVI YENİLİR Mİ:

- 0)BOŞ-BELİRSİZ ()
1)EVET ()
2)HAYIR ()
3)ZAMAN ZAMAN ()
4)DİĞER ()

378) KIŞİN KAHVALTIDA YAĞ YENİLİR Mİ:

- 0)BOŞ-BELİRSİZ ()
1)EVET ()
2)HAYIR ()
3)ZAMAN ZAMAN ()
4)DİĞER ()

379) KIŞİN KAHVALTIDA PEYNİR YENİLİR Mİ:

- 0)BOŞ-BELİRSİZ ()
1)EVET ()
2)HAYIR ()
3)ZAMAN ZAMAN ()
4)DİĞER ()

380) KIŞİN KAHVALTIDA ZEYTİN YENİLİR Mİ:

- 0)BOŞ-BELİRSİZ ()
1)EVET ()
2)HAYIR ()
3)ZAMAN ZAMAN ()
4)DİĞER ()

381) KIŞİN KAHVALTIDA BAL-REÇEL YENİLİR Mİ:

- 0)BOŞ-BELİRSİZ ()
1)EVET ()
2)HAYIR ()
3)ZAMAN ZAMAN ()
4)DİĞER ()

382) KIŞİN KAHVALTIDA YUMURTA YENİLİR Mİ:

- 0)BOŞ-BELİRSİZ ()
1)EVET ()
2)HAYIR ()
3)ZAMAN ZAMAN ()
4)DİĞER ()

383) KIŞİN KAHVALTIDA ŞARKÜTERİ ÜRÜNLERİ YENİLİR Mİ:

- 0)BOŞ-BELİRSİZ ()
1)EVET ()
2)HAYIR ()
3)ZAMAN ZAMAN ()
4)DİĞER ()

384) KIŞİN KAHVALTIDA DİĞER YENİLİR Mİ:

- 0)BOŞ-BELİRSİZ ()
1)EVET ()
2)HAYIR ()
3)ZAMAN ZAMAN ()
4)DİĞER ()

385) YEMEKLER GENELDE NEREDE YENİLİR:

- 0)BOŞ-BELİRSİZ ()
1)YER SOFRASI ()
2)MASA ()
3)YER SOFRASI+MASA ()
4)DİĞER ()

386) YAZIN EKMEK NEREDEN TEMİN EDİLİR:

- 0)BOŞ-BELİRSİZ ()
1)EVDE YAPAR ()
2)SATIN ALIR ()
3)EVDE YAPAR+SATIR ()
4)DİĞER ()

387) KIŞIN EKMEK NEREDEN TEMİN EDİLİR:

- 0)BOŞ-BELİRSİZ ()
1)EVDE YAPAR ()
2)SATIN ALIR ()
3)EVDE YAPAR+SATIR ()
4)DİĞER ()

	388	389	390
YAZ	HAFTADA EKMEK ALI	NEREDEN SAT. ALIN	NEDEN SAT. ALINIR
KIŞ	391	392	393
	HAFTADA EKMEK ALI	NEREDEN SAT. ALIN	NEDEN SAT. ALINIR

	394	395	396
YAZ	HAFTADA EVDE YAPI	EKM.'YI KİM YAPAR	NEDEN EVDE EKM. YAPILIR
KIŞ	397	398	399
	HAFTADA EVDE YAPI	EKM.'YI KİM YAPAR	NEDEN EVDE EKM. YAPILIR

400) EVDE ET TÜKETİLİR Mİ:

- 0)BOŞ-BELİRSİZ ()
1)TÜKETİLİR ()
2)TÜKETİLMEZ ()
3)EKO. NEDEN TÜKETİL ()
4)DİĞER ()

400/A)EVDE TÜKETİLEN ET TÜRÜ SAYISI:.....

401) NE TÜR ET TÜKETİLİR:

- 0)BOŞ-BELİRSİZ ()
1)KIRMIZI ET ()
2)BEYAZ ET ()
3)SU ÜRÜNLERİ ()
4)SAKATAT ()
5)KIRMIZI ET+BEYAZ ET ()
6)KIRMIZI ET+SU ÜRÜNİ ()
7)KIRMIZI ET+SAKATA ()
8)KIRMIZI ET+BEYAZ ET ()
9)KIRMIZI ET+BEYAZ ET ()
10)DİĞER ()

	402	403	404	
	AYDA TÜK. ET MİK(KG)	NASIL TEMİN EDİLDİĞİ	NEREDEN TEMİN EDİLDİ.	999)BOŞ-BELİRSİZ 998)BİLMEZ
1.KIRMIZI ET				402/404-A/404-D/404-G/404-J TÜK.ET MİK: 999)BAYRAMDAN BAYRAMA
	404/A	404/B	404/C	998)ÇOK NADİR 997)DİĞER
2.BEYAZ ET				403/404-B/404-E/404-H/404-I/404-L TÜK.ET
	404/D	404/E	404/F	NASIL TEM.ED.: NEREDEN TEM. ED.:
3.BALIK				0)BOŞ-BELİRSİZ 0)BOŞ-BELİRSİZ 1)SATIN ALINIR 1)İL
	404/G	404/H	404/I	2)KENDİ HAYVANINDAN 2)İLÇE 3)SATIN ALINIR+KENDİ HAY 3)KÖY KASABINDAN
4.SAKATAT				4)DİĞER 4)BUÇAK 5)BAŞKA KÖY KASABI
	404/J	404/K	404/L	6)DİĞER
5.DİĞER				

405)EVDE GIDA MADDELERİ YAPILIR MI:

- 0)BOŞ-BELİRSİZ ()
1)EVET YAPILIR ()
2)HAYIR YAPILMAZ ()
3)DİĞER ()

406)TARHANA YAPILIR MI:

- 0)BOŞ-BELİRSİZ ()
1)YAPILIR ()
2)YAPILMAZ ()
3)DİĞER ()

407)ERİŞTE-MAKARNA YAPILIR MI:

- 0)BOŞ-BELİRSİZ ()
1)YAPILIR ()
2)YAPILMAZ ()
3)DİĞER ()

408)SALÇA YAPILIR MI:

- 0)BOŞ-BELİRSİZ ()
1)YAPILIR ()
2)YAPILMAZ ()
3)DİĞER ()

409)TURŞU YAPILIR MI :

- 0)BOŞ-BELİRSİZ ()
1)YAPILIR ()
2)YAPILMAZ ()
3)DİĞER ()

410)KONSERVE YAPILIR MI:

- 0)BOŞ-BELİRSİZ ()
1)YAPILIR ()
2)YAPILMAZ ()
3)DİĞER ()

411)PEKMEZ YAPILIR MI:

- 0)BOŞ-BELİRSİZ ()
1)YAPILIR ()
2)YAPILMAZ ()
3)DİĞER ()

412)REÇEL YAPILIR MI:

- 0)BOŞ-BELİRSİZ ()
1)YAPILIR ()
2)YAPILMAZ ()
3)DİĞER ()

413)YAĞ YAPILIR MI:

- 0)BOŞ-BELİRSİZ ()
1)YAPILIR ()
2)YAPILMAZ ()
3)DİĞER ()

414)PEYNİR TÜREVLERİ YAPILIR MI:

- 0)BOŞ-BELİRSİZ ()
1)YAPILIR ()
2)YAPILMAZ ()
3)DİĞER ()

415)YOĞURT YAPILIR MI:

- 0)BOŞ-BELİRSİZ ()
1)YAPILIR ()
2)YAPILMAZ ()
3)DİĞER ()

416)KAYMAK YAPILIR MI:

- 0)BOŞ-BELİRSİZ ()
1)YAPILIR ()
2)YAPILMAZ ()
3)DİĞER ()

416/A)KAVURMA YAPILIR MI:

- 0)BOŞ-BELİRSİZ ()
1)YAPILIR ()
2)YAPILMAZ ()
3)DİĞER ()

417)YUFKA YAPILIR MI:

- 0)BOŞ-BELİRSİZ ()
1)YAPILIR ()
2)YAPILMAZ ()
3)DİĞER ()

418)DİĞER YAPILIR MI :

- 0)BOŞ-BELİRSİZ ()
1)YAPILIR ()
2)YAPILMAZ ()
3)DİĞER ()

419)YEMEKLERDE KULLANILAN YAĞIN TÜRÜ:

- 0)BOŞ-BELİRSİZ ()
1)SIVI YAĞ ()
2)MARGARİN ()
3)TEREYAĞ ()
4)İÇ YAĞI ()
5)SIVI YAĞ+MARGARİN ()
6)SIVI YAĞ+TEREYAĞ ()
7)SIVIIYAĞ+MARGARİN+TEREYAĞ ()
8)DİĞER ()

419/A)SIVI YAĞ TÜKTİLİRSE TÜRÜ:

- 0)BOŞ-BELİRSİZ ()
1)ZEYTİNYAĞ ()
2)AYÇİÇEK ()
3)MISİRÖZÜ ()
4)SOYA ()
5)DİĞER ()

419/B) SON BİR AYDA HANDEDE HASTA.

YAR MI:

- 0)BOŞ-BELİRSİZ ()
1)VAR ()
2)YOK ()

419/C)YAFSA KAÇ KİŞİ:.....

SAGLIK/TEMIZLIK

	420	420/A	421	422	423	424	425	426
1.KİŞİ	STATÜ	SON BİR AYDA HASTALANDIMI	EN SON NE ZAMAN HAST.	HASTALIK NEYDİ	NE YAPILDI	DOKTORA GİDİLDİ İSE	EVDE TEDAKİM NE YAPILDI	KİM YAPTI
2.KİŞİ	427	427/A	428	429	430	431	432	433
3.KİŞİ	434	434/A	435	436	437	438	439	440
4.KİŞİ	441	441/A	442	443	444	445	446	447
5.KİŞİ	448	448/A	449	450	451	452	453	454
6.KİŞİ	455	455/A	456	457	458	459	460	461
7.KİŞİ	462	462/A	463	464	465	466	467	468
8.KİŞİ	469	469/A	470	471	472	473	474	475
9.KİŞİ	476	476/A	477	478	479	480	481	482

421/428/435/442/449/456/463/470/477 EN SON NE ZAMAN HASTALANDI

420/A-427/A-434/A-441/A-448/A-455/A-

462/A-469/A-476/A SON BİR AYDA HASTALANDI MI:

995)BOŞ-BELİRSİZ

992)BİR HAFTA VE DAHA AZ SÜRE

993)HALEN DEVAM EDİYOR

994)ARADA BİR

996)YAZ

997)KİŞİ

999)SÜREKLİ

DİĞERLERİ AYA ÇEVİRİLEREK YAZILACAK

422/429/436/443/450/457/464/471/478 HASTALIK NEYDİ:

423/430/437/444/451/458/465/472/479 NE YAPILDI:

0)BOŞ-BELİRSİZ

1)BİRŞEY YAPILMADI

2)EVDE TEDAVİ

3)DOKTORA GÖTÜRÜLDÜ

4)DİĞER

** 425/432/439/446/453/460/467/474/481EVDE TEDAVİ YAPILDIYSA NE YAPILDI

0)BOŞ-BELİRSİZ 1)İLAÇLA TEDAVİ

0)BOŞ-BELİRSİZ

1)ÖZEL DOKTOR MUA.

2)SAĞLIK OCAĞI

3)SAĞLIK EVİ

4)ÖZEL HASTANE

5)DEVLET HASTANESİ

6)HASTANE

7)SİGORTA HASTANESİ

8)DİĞER

2)BİTKİ İLE TEDAVİ

** 426-482KİM YAPTI:

EVDEKİ BULAŞIKLARI :

	483	484	485	486	487	488	489
YAZ	KAÇ KİŞİ	KİM	NASIL	NE	NEREDE	HER ÖĞ.SO	HAYIR. HANGİ ÖĞ.DEN
	YIKAR	YIKAR	YIKANIR	KULLANILIR	YIKANIR	BUL. YIK. M	SON. YIK.MAZ
	490	491	492	493	494	495	496
KIŞ	KAÇ KİŞİ	KİM	NASIL	NE	NEREDE	HER ÖĞ.SO	HAYIR. HANGİ ÖĞ.DEN
	YIKAR	YIKAR	YIKANIR	KULLANILIR	YIKANIR	BUL. YIK. M	SON. YIK.MAZ

497) MUTFAKTA KULLANILAN KAPLARIN CİNSİ:

- 0)BOŞ-BELİRSİZ ()
 1)BAKIR ()
 2)ALEMİNYUM ()
 3)ÇİNKO ()
 4)ÇELİK ()
 5)TEFLON ()
 6)CAM ()
 7)EMAYE ()
 8)PORSELEN ()
 9)PLASTİK ()
 10)DİĞER ()

EVDEKİ ÇAMAŞIRLARI:

	498	499	500	501	502
YAZ	KAÇ KİŞİ	KİM	NEREDE	NASIL	NE SIKLIKTA
	YIKAR	YIKAR	YIKANIR	YIKANIR	YIKAR
	503	504	505	506	507
KIŞ	KAÇ KİŞİ	KİM	NEREDE	NASIL	NE SIKLIKTA
	YIKAR	YIKAR	YIKANIR	YIKANIR	YIKAR

508) KONUŞULAN ÇAMAŞIRLARINDA NE KULLANIR:

- 0)BOŞ-BELİRSİZ ()
 1)SABUN ()
 2)DETERJAN ()
 3)ÇAMAŞIR SUYU ()
 4)ÇAMAŞIR YUMUŞATICI ()
 5)ÇİVİT ()
 6)DİĞER ()

509) KONUŞULAN ÇAMAŞIRLARINI KAYNATIR MI:

- 0)BOŞ-BELİRSİZ ()
 1)EVET ()
 2)HAYIR ()
 3)DİĞER ()

510) KONUŞULAN ÇAMAŞIRLARINI ÜTÜLER MI:

- 0)BOŞ-BELİRSİZ ()
 1)EVET ()
 2)HAYIR ()
 3)DİĞER ()

511) ÜTÜLERSE NELERİ ÜTÜLER:

- 0)BOŞ-BELİRSİZ ()
 1)İÇ ÇAMAŞIRI ()
 2)DIŞ GIYSİ ()
 3)PERDE ()
 4)ÇARŞAF ()
 5)ÖRTÜ ()
 6)DANTEL ()
 7)DİĞER ()

- EKONOMİ**
- 512) EVLEN. ÖNCE HANENİZİN EKO. DURUMU DİĞER HANE.GÖRE NASILDI: ()
- 0)BOŞ-BELİRSİZ ()
- 1)ÇOK İYİYDİ ()
- 2)İYİYDİ ()
- 3)ORTA İDİ ()
- 4)KÖTÜYDÜ ()
- 5)ÇOK KÖTÜYDÜ ()
- 6)DİĞER ()
- 513) DEĞİŞME OLDU MU: ()
- 0)BOŞ-BELİRSİZ ()
- 1)OLDU ()
- 2)OLMADI ()
- 3)DİĞER ()
- 514) ŞU ANDA HANENİN EKONOMİK DURUMU: ()
- 0)BOŞ-BELİRSİZ ()
- 1)ÇOK İYİYDİ ()
- 2)İYİYDİ ()
- 3)ORTA İDİ ()
- 4)KÖTÜYDÜ ()
- 5)ÇOK KÖTÜYDÜ ()
- 6)DİĞER ()
- KANAAT VE TUTUMLAR**
- 515) KONUŞULAN SİGARA İÇER Mİ: ()
- 0)BOŞ-BELİRSİZ ()
- 1)EVET ()
- 2)HAYIR ()
- 3)İÇİYORDU BIRAKTI ()
- 4)DİĞER ()
- 516) KONUŞULAN KAÇ YAŞINDAN BERİ SİGARA İÇER:..... ()
- 516/A) KON. GÜNDE İÇTİĞİ SİGARA SAYISI:..... ()
- 517) KONUŞULAN HANGİ MARKA SİGARA İÇER: ()
- 0)BOŞ-BELİRSİZ ()
- 1)TEKEL 2000 ()
- 2)MARLBORO ()
- 3)SAMSUN ()
- 4)MALTEPE ()
- 5)DİĞER ()
- 518) KONUŞULAN TV İZLER Mİ: ()
- 0)BOŞ-BELİRSİZ ()
- 1)EVET ()
- 2)HAYIR ()
- 3)DİĞER ()
- 519) İZLEDİĞİ KANALLAR: ()
- 0)BOŞ-BELİRSİZ ()
- 1)TRT ()
- 2)SHOW TV ()
- 3)ATV ()
- 4)STAR ()
- 5)KANAL D ()
- 6)TGRT ()
- 7)KOCASI HANGİ KANALI İSTERSE ()
- 8)FARKETMEZ ()
- 9)DİĞER ()
- 520) HANGİ PROGRAMLARI İZLER: ()
- 0)BOŞ-BELİRSİZ ()
- 1)HABER/AÇIK OTURUM ()
- 2)YERLİ FİLM/DİZİ ()
- 3)YABANCI FİLM/DİZİ ()
- 4)DİNİ PROGRAMLAR ()
- 5)KÖYLÜYE YÖN. PROG. ()
- 6)REALITY SHOW ()
- 7)EĞLENCE PROG. ()
- 8)FARKETMEZ ()
- 9)DİĞER ()
- 521) KON. ERK ÇOCUĞUNU İLKOKULDAN SONRA OKUTTU MU: ()
- 0)BOŞ-BELİRSİZ ()
- 1)ÇOCUĞU YOK ()
- 2)ÇOCUĞU HENÜZ KÜ ()
- 3)EVET OKUTTU ()
- 4)HAYIR OKUTMADI ()
- 5)ANLAMSIZ ()
- 6)DİĞER ()
- 521/A)EVETSE NEDEN: ()
- 0)BOŞ-BELİRSİZ ()
- 1)BİLGİLİ OLSUN DİYE ()
- 2)CAHİL KALMASIN ()
- 3)KENDİNİ KURTARIN ()
- 4)MESLEĞİ OLSUN DİY ()
- 5)SAYGINLIĞI OLSUN I ()
- 6)DÜZENLİ PARA KAZ ()
- 7)DİĞER ()
- 521/B)HAYIRSA NEDEN: ()
- 0)BOŞ-BELİRSİZ ()
- 1)OKUL OLMADIĞI İÇİN ()
- 2)MADDİ DURUM UYGUN OLMADIĞI ()
- 3)ÇO.KENDİ İSTEMEDİ ()
- 4)KAFASI ÇALIŞMADI ()
- 5)İŞ GÜCÜNE İHTİYAÇ VARDI ()
- 6)KON.GEREK GÖRMEDİ ()
- 7)ULAŞIM ZORLUĞU ()
- 8)DİĞER ()
- 522)KON.KIZ ÇO.İLKOKULDAN SONRA OKUTTUMU: ()
- 0)BOŞ-BELİRSİZ ()
- 1)ÇOCUĞU YOK ()
- 2)ÇOCUĞU HENÜZ KÜ ()
- 3)EVET OKUTTU ()
- 4)HAYIR OKUTMADI ()
- 5)ANLAMSIZ ()
- 6)DİĞER ()
- 522/A)EVETSE NEDEN: ()
- 0)BOŞ-BELİRSİZ ()
- 1)BİLGİLİ OLSUN DİYE ()
- 2)CAHİL KALMASIN ()
- 3)KENDİNİ KURTARIN ()
- 4)MESLEĞİ OLSUN DİY ()
- 5)SAYGINLIĞI OLSUN I ()
- 6)DÜZENLİ PARA KAZ ()
- 7)DİĞER ()
- 522/B)HAYIRSA NEDEN: ()
- 0)BOŞ-BELİRSİZ ()
- 1)OKUL OLMADIĞI İÇİN ()
- 2)MADDİ DURUM UYGUN OLMADIĞI ()
- 3)ÇO.KENDİ İSTEMEDİ ()
- 4)KAFASI ÇALIŞMADI ()
- 5)İŞ GÜCÜNE İHTİYAÇ VARDI ()
- 6)KON.GEREK GÖRMEDİ ()
- 7)ULAŞIM ZORLUĞU ()
- 8)DİĞER ()
- 523) KON. ERK. ÇO. OKUTMADI İSE OKUTMAK İSTER MİYDİ: ()
- 0)BOŞ-BELİRSİZ ()
- 1)EVET ()
- 2)ŞARTLI EVET ()
- 3)HAYIR ()
- 4)ŞARTLI HAYIR ()
- 5)DİĞER ()

524) KON. KIZ. ÇO. OKUTMADI İSE OKUTMAK İSTER MİYDİ:

- 0)BOŞ-BELİRSİZ ()
1)EVET ()
2)ŞARTLI EVET ()
3)HAYIR ()
4)ŞARTLI HAYIR ()
5)DİĞER ()

525) KON. ERK. ÇO. OKUTMAK İSTERSE NEDEN

- 0) BOŞ-BELİRSİZ ()
1) MESLEK SAH. OLUR-ELİ EI ()
2) KÖY İŞİNDEN KURT.-RAHA ()
3) KENDİNİ KURTARIR ()
4) PARA KAZANSIN ()
5) ADAM OLUR ()
6) AKILLANIR-CAHİL KALMA ()
7) OKUMAK FAYDALI ()
8) HERKESE FAYDALI OLUR ()
9) DİĞER ()

525/A)KON.ERK.ÇO.OKUTMAK İSTEMEZSE NED.

- 0)BOŞ-BELİRSİZ ()
1)KON.GEREK GÖRMEZ ()
2)İŞGÜCÜNE İHTİYAÇ VAR ()
3)KAFASI ÇALIŞMAZ ()
4)DİĞER ()

526) KON. KIZ ÇO. OKUTMAK İSTERSE NEDEN

- 0) BOŞ-BELİRSİZ ()
1) MESLEK SAH. OLUR-ELİ EKM. TUT. ()
2) KÖY İŞİNDEN KURT.-RAHAT EDER ()
3) KENDİNİ KURTARIR ()
4) PARA KAZANSIN ()
5) ADAM OLUR ()
6) AKILLANIR-CAHİL KALMAZ ()
7) OKUMAK FAYDALI ()
8) HERKESE FAYDALI OLUR ()
9) DİĞER ()

526/A)KON.KIZ.ÇO.OKUTMAK İSTEMEZSE NED.

- 0)BOŞ-BELİRSİZ ()
1)KON.GEREK GÖRMEZ-KIZ ÇO.OKUMAZ ()
2)İŞGÜCÜNE İHTİYAÇ VAR ()
3)KAFASI ÇALIŞMAZ ()
4)DİĞER ()

527) KON. ERK. ÇO. KURAN KURSUNA GÖNDERDİ Mİ:

- 0)BOŞ-BELİRSİZ ()
1)ÇOCUĞU YOK ()
2)ÇOCUĞU HENÜZ KÜÇÜK ()
3)GÖNDERDİ ()
4)GÖNDERMEDİ ()
5)ANLAMSIZ ()
6)DİĞER ()

527/A)GÖNDERDİ İSE NEDEN:

- 0)BOŞ-BELİRSİZ ()
1)DUA-NAMAZ ÖĞRENSİN ()
2)BİLGİLİ OLSUN ()
3)TERBİYE ALSIN ()
4)DİĞER ()

527/B)GÖNDERMEDİ İSE NEDEN:

- 0)BOŞ-BELİRSİZ ()
1)GEREK YOK ()
2)BİZDEN ÖĞRENİR ()
3)DİĞER ()

528) KON. KIZ ÇO. KURAN KURSUNA GÖNDERDİ Mİ:

- 0)BOŞ-BELİRSİZ ()
1)ÇOCUĞU YOK ()
2)ÇOCUĞU HENÜZ KÜ ()
3)GÖNDERDİ ()
4)GÖNDERMEDİ ()
5)ANLAMSIZ ()
6)DİĞER ()

528/A)GÖNDERDİ İSE NEDEN:

- 0)BOŞ-BELİRSİZ ()
1)DUA-NAMAZ ÖĞRENSİN ()
2)BİLGİLİ OLSUN ()
3)TERBİYE ALSIN ()
4)DİĞER ()

528/B)GÖNDERMEDİ İSE NEDEN:

- 0)BOŞ-BELİRSİZ ()
1)GEREK YOK ()
2)BİZDEN ÖĞRENİR ()
3)DİĞER ()

529) KON. ERK. ÇO. GÖNDERMEDİ İSE GÖNDERMEK İSTER MİYDİ:

- 0)BOŞ-BELİRSİZ ()
1)EVET ()
2)ŞARTLI EVET ()
3)HAYIR ()
4)ŞARTLI HAYIR ()
5)DİĞER ()

530) KON. KIZ ÇO. GÖNDERMEDİ İSE GÖNDERMEK İSTER MİYDİ:

- 0)BOŞ-BELİRSİZ ()
1)EVET ()
2)ŞARTLI EVET ()
3)HAYIR ()
4)ŞARTLI HAYIR ()
5)DİĞER ()

531) KON. ERK. ÇO. GÖNDERMEK İSTERSE NEDEN:

- 0)BOŞ-BELİRSİZ ()
1)ÖLÜNCE RUHUMA O ()
2)DİNİ ÖĞRENSİN ()
3)NAMAZ KILMAYI ÖĞ ()
4)DUA ÖĞRENSİN ()
5)BİLGİLİ OLSUN ()
6)ESKİ YAZIYI ÖĞREN ()
7)DİĞER ()

531/A)KON.ERK.ÇO.GÖNDERMEK İSTEMEZSE NEDEN:

- 0)BOŞ-BELİRSİZ ()
1)GEREK YOK ()
2)BİZDEN ÖĞRENİR ()
3)DİĞER ()

532) KON. KIZ ÇO. GÖNDERMEK İSTERSE NEDEN:

- 0)BOŞ-BELİRSİZ ()
- 1)ÖLÜNCE RUHUMA OKUSUN ()
- 2)DİNİ ÖĞRENSİN ()
- 3)NAMAZ KILMAYI ÖĞRENSİN ()
- 4)DUA ÖĞRENSİN ()
- 5)BİLGİLİ OLSUN ()
- 6)ESKİ YAZMI ÖĞRENSİN ()
- 7)DİĞER ()

532/A)KON.ERK.ÇO.GÖNDERMEK İSTEMEZSE NEDEN:

- 0)BOŞ-BELİRSİZ ()
- 1)GEREK YOK ()
- 2)BİZDEN ÖĞRENİR ()
- 3)DİĞER ()

533) ERKEK ÇOCUK NE OLSUN:

- 0)BOŞ-BELİRSİZ ()
- 1)BİLGİ VAR ()
- 2)BİLGİ YOK ()
- 3)DİĞER ()

534) NE OLSUN:

- 0)BOŞ-BELİRSİZ ()
- 1)FİKİRİ YOK ()
- 2)FARKETMEZ ()
- 3)ÇOCUĞA BIRAKIR ()
- 4)DOKTOR-MÜHENDİS-MİMA ()
- 5)SUBAY-PILOT-POLİS ()
- 6)ÖĞRETMEN ()
- 7)MEMUR ()
- 8)ZANAAT SAHİBİ-İŞÇİ ()
- 9)DİĞER ()

535)NEDEN O MESLEĞİ SEÇSİN:

- 0)BOŞ-BELİRSİZ ()
- 1)EKO. İMKANLARI İYİ ()
- 2)TOPLUMA-MİLLETE YARARLI MESLEK ()
- 3)TEMİZ-RAHAT-SAYGIN MESLEK ()
- 4)GÜVENCELİ-GEÇERLİ-GELECEĞE UYGUN MI ()
- 5)MESLEK SAHİBİ OLSUN-ELİ EKM. TUTSUN ()
- 6)BİZE BAKSIN ()
- 7)YETENEĞİNE İSTEĞİNE UYGUN MESLEK ()
- 8)DİĞER ()

536) KIZ ÇOCUK NE OLSUN:

- 0)BOŞ-BELİRSİZ ()
- 1)BİLGİ VAR ()
- 2)BİLGİ YOK ()
- 3)DİĞER ()

537) NE OLSUN:

- 0)BOŞ-BELİRSİZ ()
- 1)FİKİRİ YOK ()
- 2)FARKETMEZ ()
- 3)ÇOCUĞA BIRAKIR ()
- 4)DOKTOR-MÜHENDİS-MİMA ()
- 5)HEMŞİRE-EBE ()
- 6)ÖĞRETMEN ()
- 7)MEMUR ()
- 8)EV KADINI ()
- 9)DİĞER ()

538)NEDEN O MESLEĞİ SEÇSİN:

- 0)BOŞ-BELİRSİZ ()
- 1)EKO. İMKANLARI İYİ ()
- 2)TOPLUMA-MİLLETE YARARLI MESLEK ()
- 3)TEMİZ-RAHAT-SAYGIN MESLEK ()
- 4)GÜVENCELİ-GEÇERLİ-GELECEĞE İ ()
- 5)MESLEK SAHİBİ OLSUN-ELİ EKM. ()
- 6)BİZE BAKSIN ()
- 7)YETENEĞİNE İSTEĞİNE UYGUN MI ()
- 8)DİĞER ()

539) ERKEK ÇOCUKLAR KAÇ YAŞINDA EVLENSİN:

- 0)BOŞ-BELİRSİZ ()
- 1)KENDİSİ BİLİR-NE ZAF ()
- 2)ASKERDEN GELİNCE ()
- 3)FARKETMEZ ()
- 4)FİKİRİ YOK ()

540) NEDEN BU YAŞTA EVLENMESİNİ İSTER:

- 0)BOŞ-BELİRSİZ ()
- 1)ASKERLİĞİNİ YAPMIŞ OLUR ()
- 2)AKILLI OLUR ()
- 3)OLGUNLAŞIR-CAHİLLİKTEN KURT ()
- 4)YAŞI GEÇMESİN ()
- 5)İŞ SAHİBİ OLSUN-MADDİ DURUMI ()
- 6)KARISININ KIYMETİNİ BİLSİN ()
- 7)UYGUN YAŞ ()
- 8)GELİNİN TORUNUNUN YÜKÜNÜ Ç ()
- 9)DİĞER ()
- 10)ADET BÖYLE ()

541) KIZ ÇOCUKLAR KAÇ YAŞINDA EVLENSİN:...

- 0)BOŞ-BELİRSİZ ()
- 1)KENDİSİ BİLİR-NE ZAMAN İSTERS ()
- 2)ASKERDEN GELİNCE ()
- 3)FARKETMEZ ()
- 4)FİKİRİ YOK ()

542) NEDEN BU YAŞTA EVLENMESİNİ İSTER:

- 0)BOŞ-BELİRSİZ ()
- 1)UYGUN YAŞ ()
- 2)YAŞI GEÇMESİN ()
- 3)OLGUNLAŞIR-CAHİLLİKTEN KURT ()
- 4)AKILLI OLUR ()
- 5)ELİN KAHRINI ÇOK ÇEKMESİN ()
- 6)GENÇLİĞİNİ BİLSİN-BABA EVİNDE ()
- 7)MESLEĞİNİ ELİNE ALSIN ()
- 8)EVİNE ÇOCUKLARINA DAHA İYİ E ()
- 9)DİĞER ()
- 10)ADET BÖYLE ()

543) KON. ERK. ÇO. EŞLERİNİ KİM SEÇSİN:

- 0)BOŞ-BELİRSİZ ()
- 1)CEVAPSİZ ()
- 2)ÇOCUĞUN KENDİ ()
- 3)ÇOCUĞUN ANNESİ ()
- 4)ÇOCUĞUN BABASI ()
- 5)DİĞER ()

- 544) NEDEN ONLAR SEÇSİN ()
 0) BOŞ-BELİRSİZ ()
 1) ONLAR GEÇİNECEK ()
 2) ZAMAN ÖYLE-HERKES KENDİ SEÇİYOR ()
 3) KENDİLERİ YAŞAYACAK ()
 4) SORUMLULUK KENDİNE AİT OLSUN ()
 5) KENDİSİ SEÇMEZSE MUTSUZ OLUR ()
 6) KENDİ BEĞENSİN-SEVDİĞİNİ ALSIN ()
 7) ÇOCUKLAR İLERİYİ GÖREMEZ BÜYÜKLER İL ()
 8) KONNUŞULAN DA KENDİ SEÇTİ ALDI ()
 9) DİĞER ()
- 545) KON. KIZ. ÇO. EŞLERİNİ KİM SEÇSİN: ()
 0) BOŞ-BELİRSİZ ()
 1) CEVAPSİZ ()
 2) ÇOCUĞUN KENDİ ()
 3) ÇOCUĞUN ANNESİ ()
 4) ÇOCUĞUN BABASI ()
 5) DİĞER ()
- 546) NEDEN ONLAR SEÇSİN ()
 0) BOŞ-BELİRSİZ ()
 1) ONLAR GEÇİNECEK ()
 2) ZAMAN ÖYLE-HERKES KENDİ SEÇİYOR ()
 3) KENDİLERİ YAŞAYACAK ()
 4) SORUMLULUK KENDİNE AİT OLSUN ()
 5) KENDİSİ SEÇMEZSE MUTSUZ OLUR ()
 6) KENDİ BEĞENSİN-SEVDİĞİNİ ALSIN ()
 7) ÇOCUKLAR İLERİYİ GÖREMEZ BÜYÜKLER İL ()
 8) KONNUŞULAN DA KENDİ SEÇTİ ALDI ()
 9) DİĞER ()
- 547) HANENİN PROBLEMİ ()
 0) BOŞ-BELİRSİZ ()
 1) MADDİ PROBLEMLER-PARASIZLIK ()
 2) EV EŞYASI(ÇAMAŞIR MAK. BUZDOLABI) ()
 3) SUSUZLUK ()
 4) AİLEVİ ()
 5) HASTALIK-YAŞLILIK ()
 6) EĞİTİM ()
 7) ARABASIZLIK ()
 8) MEMLEKET ÖZLEMİ ()
 9) DİĞER ()
 10) HANENİN PROBLEMİ YOK ()
- 547/A) HANENİN PROB.NASIL ÇÖZÜLÜR: ()
 0) BOŞ-BELİRSİZ ()
 1) ÇÖZÜLMEZ ()
 2) ALT YAPI EKSİKLİKLERİ TAMAM. ()
 3) ÇALIŞIP PARA KAZANARAK ()
 4) HANECE EKON.YAPARAK ()
 5) EV EŞYALARI ALINARAK ()
 6) YENİ EV YAPARAK ()
 7) EĞİTİMLE ()
 8) DİĞER ()
 9) BİLMEZ ()
- 548) SORUNLARI KİM ÇÖZER ()
 0) BOŞ-BELİRSİZ ()
 1) HİÇ KİMSE ()
 2) KON. EŞİ ()
 3) MUHTAR ()
 4) KAYMAKAM ()
 5) HALK ()
 6) KOMŞULAR ()
 7) ALLAH ()
 8) HANE HALKI ()
 9) DİĞER ()
 10) DEVLET ÇÖZER ()

- 549) KÖYÜN SORUNLARI ()
 0) BOŞ-BELİRSİZ ()
 1) YOL-SU-KANALİZASYON ()
 2) SAĞLIK HİZMETLERİ-SAĞLIK OCA ()
 3) İŞSİZLİK-İŞ YERİ YOK ()
 4) DEDİKODU ()
 5) CAHİLLİK ()
 6) DÜĞÜN SALONUNUN OLMAMASI ()
 7) DİĞER ()
 8) KÖYÜN SORUNU YOK ()
 9) KÖYDE GENÇ NÜFUS OLMAMASI ()
 10) SANAYİ KURUL.OLUMSUZ ETKİ: ()
 11) TELEFON ()
- 549/A) KÖYÜN PROBLEMLERİ NASIL ÇÖZÜLÜR: ()
 0) BOŞ-BELİRSİZ ()
 1) ÇÖZÜLMEZ ()
 2) ALT YAPI EKSİKLİKLERİ TAMAM ()
 3) SAĞLIK OCAĞI YAPILARAK ()
 4) PARA TOPLAYARAK-MADDİ İMK/ ()
 5) DEVLET YARDIMIYLA ()
 6) MUHTARIN ÖNCÜLÜĞÜ KÖY HAL ()
 7) EĞİTİMLE ()
 8) İŞ YERİ AÇILARAK ()
 9) DİĞER ()
 10) BİLMEZ ()
 11) TÛCCARLARIN İYİ NİYETLİ DAVI ()
 21) TELEFON HATTI ÇEKİLEREK ()
- 550) KÖYÜN PROBLEMLERİNİ KİM ÇÖZER: ()
 0) BOŞ-BELİRSİZ ()
 1) DEVLET-HÛKÛMET ()
 2) KAYMAKAM ()
 3) MUHTAR-AZALAR ()
 4) KÖY HALKI ()
 5) KON.EŞİ ()
 6) HANE HALKI ()
 7) HİÇ KİMSE ()
 8) BİLMEZ ()
 9) DİĞER ()
- 551) KON.ERK ÇO. KÖY DİŞINA GÖÇ ETMELERİNİ İSTER Mİ: ()
 0) BOŞ-BELİRSİZ ()
 1) EVET ()
 2) ŞARTLI EVET ()
 3) HAYIR ()
 4) ŞARTLI HAYIR ()
 5) ANLAMSIZ ()
 6) DİĞER ()
- 552) KON.ERK.ÇO.GÖÇ ETMESİNİ İSTEME NEDENLERİ: ()
 0) BOŞ-BELİRSİZ ()
 1) MESLEK SAHİBİ OLSUN-ÇALIŞSIN ()
 2) SİGORTALI İŞİ-DÜZENLİ GELİRİ OI ()
 3) ÇOKB KAZANSIN ()
 4) OKUSUN ()
 5) KENDİNİ KURTARSIN ()
 6) RAHAT ETSİN-DAHA İYİ YAŞASIN ()
 7) KÖY HAYATI-ÇİFTÇİLİK ZOR ()
 8) İYİ ÇEVRESİ OLSUN ()
 9) DİĞER ()

- 553)KON.ERK.ÇO.GÖÇ ETMESİNİ İSTEMEME NEDENLERİ: ()
- 0)BOŞ-BELİRSİZ ()
- 1)KO.ÖZLEM ÇEKER ()
- 2)KON.YARDIM ETMELERİ İÇİN ()
- 3)KON.HASTALANDIĞINDA-YAŞL. BAKMALI ()
- 4)GÖRÜŞEBİLMEK İÇİN ()
- 5)DİĞER ()
- 6)KENDİ İŞİNDE ÇALIŞSIN-BAŞINA BUYRUK ()
- 7)KÖYDE YAŞAM ŞARTLARI DAHA İYİ ()
- 8)GÖZÜMÜZÜN ÖNÜNDE OLSUN ()
- 554)KON.KIZ ÇO. KÖY DİŞİNA GÖÇ ETMELERİNİ İSTER Mİ: ()
- 0)BOŞ-BELİ ()
- 1)EVET ()
- 2)ŞARTLI E' ()
- 3)HAYIR ()
- 4)ŞARTLI H ()
- 5)ANLAMSIZ ()
- 6)DİĞER ()
- 555)KON.KIZ.ÇO.GÖÇ ETMESİNİ İSTEMEME NEDENLERİ: ()
- 0)BOŞ-BELİRSİZ ()
- 1)MESLEK SAHİBİ OLSUN-ÇALIŞSIN ()
- 2)SİGORTALI İŞİ-DÜZENLİ GELİRİ OLSUN ()
- 3)ÇOKB KAZANSIN ()
- 4)OKUSUN ()
- 5)KENDİNİ KURTARSIN ()
- 6)RAHAT ETSİN-DAHA İYİ YAŞASIN ()
- 7)KÖY HAYATI-ÇİFTÇİLİK ZOR ()
- 8)İYİ ÇEVRESİ OLSUN ()
- 9)DİĞER ()
- 556)KON.KIZ.ÇO.GÖÇ ETMESİNİ İSTEMEME NEDENLERİ: ()
- 0)BOŞ-BELİRSİZ ()
- 1)KO.ÖZLEM ÇEKER ()
- 2)KON.YARDIM ETMELERİ İÇİN ()
- 3)KON.HASTALANDIĞINDA-YAŞL. BAKMALI ()
- 4)GÖRÜŞEBİLMEK İÇİN ()
- 5)DİĞER ()
- 6)KENDİ İŞİNDE ÇALIŞSIN-BAŞINA BUYRUK ()
- 7)KÖYDE YAŞAM ŞARTLARI DAHA İYİ ()
- 8)GÖZÜMÜZÜN ÖNÜNDE OLSUN ()
- 557)KON.BAŞINI BAĞLAR MI: ()
- 0)BOŞ-BELİ ()
- 2)EVET ()
- 2)HAYIR ()
- 3)DİĞER ()
- 558)KON.BAŞINI BAĞLAMAYA BAŞLADIĞI YAŞ:..... ()
- 998)KENDİNİN BİLDİ BİLELİ ()
- 999)KIZKEN ÖRTRDİ ()
- DİĞERLERİ AÇIK YAZILACAK ()
- 559)KON.BAŞINI BAĞLAMA NEDENLERİ: ()
- 0)BOŞ-BELİRSİZ ()
- 1)ADET-AYIP ()
- 2)GÜNAHTAN KORKAR-DİNİ İNANÇINDAN ()
- 3)ÇEVREYE UYABİLMEK İÇİN ()
- 4)KON.KENDİ ANNESİ+BABASI İSTEDİĞİ İÇİN ()
- 5)KON.EŞİ İSTEDİĞİ İÇİN ()
- 6)KON.EŞİNİN ANNE+BABASI İSTEDİĞİ İÇİN ()
- 7)NİŞANLANDI+EVLENDİ ()
- 8)ÖYLE ÖĞRETİLDİĞİNDEN ()
- 9)DİĞER ()

- 560)KON.MAKYAJ YAPAR MI: ()
- 0)BOŞ-BEL ()
- 1)YAPAR ()
- 2)YAPMAZ ()
- 3)DİĞER ()
- 561)KON.MAKYAJ YAPMAYA BAŞLADIĞI YAŞ:..... ()
- 562)KON.MAKYAJ YAPMAMAM NEDENLERİ: ()
- 0)BOŞ-BELİRSİZ ()
- 1)KON.SEVMEZ-ALİŞKANLIK DEĞİL ()
- 2)ADET DEĞİL-AYIP ()
- 3)GÜNAH-BAŞI KAPALI ()
- 4)GEREK YOK ()
- 5)ÇEVREYE UYMAK İÇİN 6)VAKTİ Y ()
- 7)KON.EŞİ İZİN VERMEZ ()
- 8)KON.ANNE+BABASI İZİN VERMEZ ()
- 9)DİĞER ()
- 10)YAŞLI ()
- 11)MAKYAJI BİLMEZ ()
- 563)KON.KUAFÖRE GİDER Mİ: ()
- 0)BOŞ-BEL ()
- 1)EVET ()
- 2)HAYIR ()
- 3)DİĞER ()
- 564)KON.KUAFÖRE GİTMEZSE NEDEN: ()
- 0)BOŞ-BELİRSİZ ()
- 1)GÜNAH ()
- 2)GEREK YOK.BAŞI BAĞLI ()
- 3)YAŞLI ()
- 4)ALİŞKANLIĞI YOK-GENÇKEN YOK ()
- 5)ADET DEĞİL ()
- 6)SEVMEZ-İSTEMEZ ()
- 7)KON.EŞİ İZİN VERMEZ ()
- 8)KON.KOMŞULARI SAÇINI KESER ()
- 9)DİĞER ()
- 10)SAÇINI KESMEZ ()
- 565)KON.NAZARA İNANIR MI: ()
- 0)BOŞ-BEL ()
- 1)EVET ()
- 2)HAYIR ()
- 3)DİĞER ()
- 566)KON.NAZARA İNANIRSA NE YAPAR: ()
- 0)BOŞ-BELİRSİZ ()
- 1)BİRŞEY YAPMAZ ()
- 2)DUA OKUTUR-ÜFLETİR ()
- 3)DUA OKUR ()
- 4)KURŞUN DÖKTÜRÜR ()
- 5)NAZAR BONCUĞU TAKAR ()
- 6)MUSKA TAKAR ()
- 7)HOCAYA GİDER ()
- 8)NAZAR DEĞECEK İNSANLARDAN ()
- 9)DİĞER ()
- 10)TUZ PATLATIR ()
- 11)ÜZERLİK OTU-YAKILIR ()
- 567)KON.FALA İNANIR MI: ()
- 0)BOŞ-BEL ()
- 1)EVET ()
- 2)HAYIR ()
- 3)DİĞER ()

568)FALA İNANIRSA HANGİSİNE:

- 0)BOŞ-BELİRSİZ ()
1)KAHVE ()
2)FASULYE-BAKLA ()
3)YILDIZ ()
4)SU ()
5)İSKAMBİL ()
6)HER TÜRLÜ FALA ()
7)DİĞER ()
8)EL FALI ()

569)KON.TÜRBE-YATIR ZİYARETİ YAPAR MI:

- 0)BOŞ-BELİ ()
1)EVET ()
2)HAYIR ()
3)ANLAMSI. ()
4)DİĞER ()

570)KON.TÜRBE-YATIR ZİYARETİ YAPARSA NEDEN:

- 0)BOŞ-BELİRSİZ ()
1)SEVAP ()
2)DUA ETMEK İÇİN ()
3)BÜYÜKLERİ ANMAK ()
4)GEZMEK-GÖRMEK ()
5)İNANDIĞIM İÇİN ()
6)DİLEK DİLEMEK İÇİN ()
7)ZİYARET ()
8)SAYGIDAN ()
9)DİĞER ()

571)KON.TÜRBE-YATIR ZİYARETİ YAPMAZSA NEDEN:

- 0)BOŞ-BELİRSİZ ()
1)KÖYDE YOK-ÇEVREDE YOK ()
2)VAKTİ YOK-FIRSATI YOK ()
3)BATIL İNANÇ-İNANMAZ ()
4)EKON.İMKANSIZLIKLAR NEDENİYLE ()
5)KORKAR ()
6)GÖTÜREN YOK ()
7)ALIŞKANLIĞI YOK ()
8)HOŞLANMAZ ()
9)DİĞER ()

572)KON.TÜRBE-YATIR ZİYARETİNE NE SIKLIKTA GİDER:

- 0)BOŞ-BELİRSİZ ()
1)YILDA 1-2 KERE ()
2)HER YIL ()
3)2 YILDA BİR ()
4)3-4 YILDA BİR ()
5)5+ YILDA BİR ()
6)RASTLAYINCA ()
7)İMKAN OLDUKÇA ()
8)ÇOK SEYREK ()
9)DİĞER ()

KADIN FORMU (YÖNERGE)

4/12/27
DOĞUM YERİ
İDARİ AYRIM
0) BOŞ-BELİRSİZ
1) İL
2) İLÇE
3) KÖY
4) YURT İÇİ BELİRSİZ
5) YURT DIŞI

4/12/27
YURT DIŞI İSE
NERESİ
0) BOŞ-BELİRSİZ
1) BULGARİSTAN
2) YUNANİSTAN
3) YUGOSLAVYA
4) ARNAVUTLUK
5) ROMANYA
6) ALMANYA
7) DİĞER

6/14/29
EĞİTİMİ
0) BOŞ-BELİRSİZ
1) HIÇ YOK
2) OKUR-YAZAR
3) İLK TERK
4) İLK DEVAM
5) İLK MEZUN
6) ORTA TERK
7) ORTA DEVAM
8) ORTA MEZUN
9) LİSE TERK
10) LİSE DEVAM
11) LİSE MEZUN
12) YÜKSEK OKUL TERK
13) YÜKSEK OKUL DEVAM
14) YÜKSEK OKUL MEZUN
15) DİĞER
16) KÜÇÜK

7/15/30
MEDENİ HALİ
0) BOŞ-BELİRSİZ
1) EVLİ
2) BEKAR
3) EŞİ ÖLÜ
4) AYRILMIŞ
5) DİĞER

8/16/31
İŞİ
0) BOŞ-BELİRSİZ
1) ÇALIŞMAZ
2) HAYVANCI
3) TARIM
4) ORMAN
5) İŞÇİ
6) TİCARET-K.ESNAF
7) ŞOFÖR
8) MEMUR
9) DİĞER

9/17/32
İŞİNİN SEKTÖRÜ
0) BOŞ-BELİRSİZ
1) DEVLET
2) ÖZEL
3) ŞAHİS YANI
4) KENDİ İŞİ
5) AİLE İŞİ
6) DİĞER

9(A)/17(A)/32(A)
ÇALIŞMAZSA
NEDEN
0) BOŞ-BELİRSİZ
1) YAŞLI
2) EMEKLİ
3) EV HANIMI
4) HASTA-SAKAT
5) KÜÇÜK
6) ÖĞRENCİ
7) İŞSİZ
8) DİĞER

11/26
EBEVEYN YAŞI
999) BİLİNMIYOR
998) BOŞ-BELİRSİZ

18/33
BABA+ANNE ŞU ANDA
NEREDE OTURUR
0) BOŞ-BELİRSİZ
1) KON.EVINDE
2) AYNI AVLU İÇİNDE
3) AYNI KÖYDE
4) AYNI İLÇE- BAŞKA KÖY
5) AYNI İL- BAŞKA İLÇE
6) AYNI İL- BAŞKA KÖY
7) AYNI İL
8) BAŞKA İL
9) BAŞKA İL- BAŞKA İLÇE
10) BAŞKA İL- BAŞKA KÖY
11) YURT DIŞI

20/35
BABA+ANNENİN
ÖZ-ÜVEY DURUMU
0)BOŞ-BELİRSİZ
1) BİLGİ VAR ÖZ
2) BİLGİ VAR ÜVEY
3) BİLGİ YOK

21/36/41/45
KON.SAĞ ANNE/BABA
ZİYARET EDER Mİ
0) BOŞ-BELİRSİZ
1) KON.İLE AYNI EVDE
2) KON.İLE AYNI AVLUDA
3) EVET
4) HAYIR

22/37/42/46
KON.ANNE/ BABA
NE KADAR SIK ZİY. EDER
0) BOŞ-BELİRSİZ
1) HERGÜN
2) HAFTADA BİR
3) HAFTADA 2-3
4) ONBEŞTE BİR
5) AYDA BİR
6) 2-3 AYDA BİR
7) ALTI AYDA BİR
8) SENEDE BİR
9) BİR SENEDEN DAHA UZUN

22/37/42/47(A)
NE ZAMANLAR ZİY. EDER
0) BOŞ-BELİRSİZ
1) HAFTA SONU
2) TATİLLERDE
3) BAYRAMLARDA
4) YAZ TATİLLERİNDE
5) BOŞ ZAMANLARDA
6) ÖZLEDİKÇE
7) BELLİ OLMAZ
8) PAZARA İNDİĞİNDE
9) DOĞUM VE DİĞER
RİTÜELLERDE
10) DİĞER
11) İŞİ DÜŞTÜKÇE

23/38/43/47
ZİY. GELMEZSE NEDEN
0) BOŞ-BELİRSİZ
1) YAŞLI
2) HASTA
3) UZAK
4) İŞİNİ BIRAKAMAZ
5) DARGIN
6) DİĞER

44/48
KON.ANNE/BABASINI
KİMLERLE ZİY. EDER
0) BOŞ- BELİRSİZ
1) YALNIZ
2) EŞİYLE
3) ÇOCUKLARIYLA
4) EŞİ+ ÇOCUKLARIYLA
5) AİLESİYLE
6) DİĞER

25/40
ANNE/BABA ÖLÜ İSE
ÖLÜM NEDENLERİ
0) BOŞ- BELİRSİZ
1) ECEL
2) YAŞLILIK
3) BİLMEZ
4) VURULDU- ÖLDÜRÜLDÜ
5) KALP DAMAR SİSTEMİ
6) HORMONAL SİSTEM
7) ENFEKSİYON
8) DERMATOLOJİK
9) PSİKİYATRİK
10) GASTROENTEROLOJİK
11) TRAVMATOLOJİK
12) SOLUNUM YOLLARINA AİT
13) BOŞALTIM SİSTEMİ-
KADIN DOĞUM
14) ÇEŞİTLİ SEMPTOMATOLOJİ
15) KANSER
16) DİĞER

49

KON. MEM. EBEVEYNLERİNE

GÖRE DURUMU

- 0) BOŞ- BELİRSİZ
- 1) KONUŞULANIN, ANNENİN, BABANIN MEM. AYNI
- 2) KONUŞULANIN, ANNENİN, BABANIN MEM. FARKLI
- 3) KON. MEMLEKETİ ANNE İLE AYNI, BABA İLE FARKLI
- 4) KON. MEMLEKETİ BABA İLE AYNI, ANNE İLE FARKLI
- 5) ANNE BABANIN MEM. AYNI, KON. MEM. FARKLI
- 6) DİĞER

53/54

KON. ANNE/ BABASI

KIMLERDEN

- 0) BOŞ- BELİRSİZ
- 1) BİLMEZ
- 2) POMAK
- 3) BOŞNAK
- 4) GACAL
- 5) YERLİ
- 6) ARNAVUT
- 7) DAĞLI
- 8) MUHACİR
- 9) BİR SOY GRUBUNDAN
- 10) GÖÇMEN
- 11) DİĞER
- 12) YÖRÜK

56

BU KÖYE KİMLE GELDİ

- 0) BOŞ- BELİRSİZ
- 1) YALNIZ
- 2) EŞİYLE
- 3) ÇOCUKLARIYLA
- 4) ANNESİYLE
- 5) BABASIYLA
- 6) AİLESİYLE
- 7) EŞİ+ ÇOCUKLARIYLA
- 8) KARDEŞİYLE
- 9) BABA TRF.
- 10) ANNE TRF.
- 11) SİHRİ HİSİMLARLA
- 21) DİĞER

57

KON.NEDEN GÖÇ ETTİ

- 0) BOŞ- BELİRSİZ
- 1) ÇALIŞMAK-İŞ BULMAK,KURMAK İÇİN
- 2) OKUMAK İÇİN
- 3) GEÇİCİ GÖREV, ATAMA-TAYİN
- 4) HANEDEN BİRİNİN İŞİ DOLAYISI İLE
- 5) EVLENDİ-KAÇTI
- 6) DAHA İYİ ŞARTLARDA YAŞAMAK İÇİN
- 7) AİLESİ GÖÇ ETTİ
- 8) DİĞER

73/77

KİM İSTEDİ

- 0) BOŞ- BELİRSİZ
- 1) KON. EŞİNİN BABASI
- 2) KON. EŞİNİN ANNESİ
- 3) KON. EŞİNİN AMCASI
- 4) KON. EŞİNİN YENGESİ
- 5) KON. EŞ BABA TRF.DİĞER KAN AKR.
- 6) KON. EŞ ANNE TRF.DİĞER KAN AKR.
- 7) KON. EŞİNİN KARDEŞİ
- 8) KON. SİHRİ HİSİMLARINDAN
- 9) KOMŞU
- 10) DİĞER
- 11) HATIRLAMAZ

74/78

KİMDEN İSTEDİLER

- 0) BOŞ- BELİRSİZ
- 1) KON. BABASINDAN
- 2) KON. ANNESİNDEN
- 3) KON. AĞABEYSİNDEN
- 4) KON. DEDESİNDEN- NİNESİNDEN
- 5) KON. AMCASINDAN
- 6) KON. BABASININ DİĞER KAN AKR.
- 7) KON. ANNESİNİN DİĞER KAN AKR.
- 8) KON. SİHRİ HİSİMLARINDAN
- 9) KON. ENİŞTESİNDEN
- 10) DİĞER
- 11) HATIRLAMAZ

75/79

BİRŞEY GETİRİLDİ Mİ

- 0) BOŞ- BELİRSİZ
- 1) EVET
- 2) HAYIR
- 3) HATIRLAMAZ
- 4) DİĞER

76/80

KIZ İSTEMEDE

ERK.TRF.NE GETİRDİ

- 0) BOŞ- BELİRSİZ
- 1) ŞEKER- LOKUM- ÇİKOLATA- TATLI
- 2) DİĞER GIDA MADDELERİ
- 3) ÇEREZ (KURU ÜZÜM, FINDIK, LEBLEBİ)
- 4) KUMAŞ
- 5) ZİYNET EŞYASI (ALTIN, BİLEZİK VS.)
- 6) ÇİÇEK
- 7) BOHÇA
- 8) DİĞER

99/103/107/111/115

100/104/108/112/116

FOT./ VIDEO ÇEKİLDİ Mİ

- 0) BOŞ- BELİRSİZ
- 1) EVET
- 2) HAYIR
- 3) HATIRLAMAZ
- 4) DİĞER
- 5) ANLAMSIZ

81/82/83/84

85/86/87/88

SÜRELER

- 0) BOŞ- BELİRSİZ
- 1) AYNI GÜN
- 2) BİR HAFTA VE DAHA AZ
- 3) ON BEŞ GÜN (8-29)
- 4) 1-3 AY
- 5) 4-6 AY
- 6) 7-9 AY
- 7) 10-12 AY
- 8) 12+ AY
- 9) HATIRLAMAZ

97/101/105/109/113

BOHÇA VERİLDİ Mİ

- 0) BOŞ- BELİRSİZ
- 1) EVET
- 2) HAYIR
- 3) HATIRLAMAZ
- 4) ANLAMSIZ
- 5) DİĞER

98/102/106/110/114

KİME VERİLDİ

- 0) BOŞ- BELİRSİZ
- 1) ERK.TRF.> KIZ TRF.
- 2) KIZ TRF.> ERK.TRF.
- 3) KARŞILIKLI
- 4) HATIRLAMAZ
- 5) DİĞER

119/128/137/146

155/164/173

EVL.AŞA.HERHANGİ BİRİNDE

- TAKI VAR MI
- 0) BOŞ- BELİRSİZ
- 1) EVET
- 2) HAYIR
- 3) HATIRLAMAZ
- 4) DİĞER
- 5) ANLAMSIZ

120/129/138/147

156/165/174

KİME TAKILDI

0) BOŞ- BELİRSİZ

1) KIZA (GELİNE)

2) ERKEĞE (DAMADA)

3) KIZ+ ERKEĞE

4) HATIRLAMAZ

121/130/139/148

157/166/175

NELER TAKILDI

0) BOŞ- BELİRSİZ

1) YALNIZ BİLEZİK

2) YALNIZ ALTIN

3) YALNIZ PARA

4) ALTIN+ BİLEZİK

5) ALTIN+ PARA

6) BİLEZİK+ PARA

7) ALTIN+ BİLEZİK+ PARA

8) ZİYNET

9) DİĞER

124/133/142/151

160/169/178

PARA TÜRÜ

0) BOŞ- BELİRSİZ

1) TL.

2) DÖVİZ

3) TL.+ DÖVİZ

4) HATIRLAMAZ

5) DİĞER

125/134/143/152

161/170/179

KİMLER TAKTI

0) BOŞ- BELİRSİZ

1) YALNIZ KIZ

2) YALNIZ ERK.

3) KIZ+ ERK.TRF.

4) AKR.DIŞI KİŞİLER

5) HATIRLAMAZ

6) DİĞER

126/135/144/153

162/171/180

ERK.TRF.KİMLER TAKTI

0) BOŞ- BELİRSİZ

1) KON.EŞİNİN BABASI

2) KON.EŞİNİN ANNESİ

3) KON.EŞİNİN AMCASI

4) KON.EŞİNİN AĞABEYİ

5) KON.EŞİ.AĞABEYİNİN EŞİ

6) KON.EŞİNİN AİLESİ

7) KON.EŞİNİN DİĞER KAN AKR.

8) KON.EŞİ.SİHRİ HİSİMLARİ

9) DİĞER

127/136/145/154

163/172/181

KIZ TRF.KİMLER TAKTI

0) BOŞ- BELİRSİZ

1) KON.BABASI

2) KON.ANNESİ

3) KON.AMCASI

4) KON.AĞABEYİ

5) KON.AĞABEYİNİN EŞİ

6) KON.AİLESİ

7) KON.DİĞER KAN AKR.

8) KON.SİHRİ HİSİMLARİ

9) DİĞER

218/225

DOĞUM NEREDE YAPILDI

0) BOŞ- BELİRSİZ

1) EV

2) HASTANE

3) SAĞLIK OCAĞI

4) SAĞLIK EVİ

5) DİĞER

219/226

DOĞUMU KİM YAPTI

0) BOŞ- BELİRSİZ

1) DİPL. EBE

2) DİPL.SİZ EBE

3) DOKTOR

4) HEMŞİRE

5) HB.ERK.ANN.

6) HB.ERK.AĞB.HANIMI

(YENGE-ELTİ)

7) KON.ANNESİ

8) DİĞER AKR.

9) DİĞER

220/227
DOĞUM SONUCU
0) BOŞ-BELİRSİZ
1) CANLI DOĞUM
2) ÖLÜ DOĞUM
3) DİĞER

221/228
ÇOC. CİNSİYETİ
0) BOŞ- BELİRSİZ
1) ERKEK
2) KIZ
3) DİĞER

222/229
ÇOC.HAYATTA MI
0) BOŞ-BELİRSİZ
1) EVET
2) HAYIR
3) DİĞER

242/245
DOĞUMDAN SONRA
KİM YARDIM ETTİ
0) BOŞ- BELİRSİZ
1) KON.EŞİNİN ANNESİ
2) KON.EŞİ.KIZ KARDEŞİ
3) KON.KENDİ KIZI
4) KON.ANNESİ
5) KON.KEN.KIZ KARDEŞİ
6) KON.EŞİ
7) KON.DİĞER KENDİ AKR.
8) KON.EŞİ.DİĞER KAN AKR.
9) DİĞER
10) ELTİ

243/246
NE YARDIMI ALDI
0) BOŞ- BELİRSİZ
1) ÇOC.BAKIMI
2) EV İŞİ
3) YEMEK BULAŞIK
4) ÇAMAŞIR ÜTÜ
5) KON.BAKIMI
6) KON.EŞİ.BAKIMI
7) KON.HAYV.BAKIMI
8) TARLA İŞİ
9) DİĞER

248/251
ÇOC.BÜYÜTÜRKEN
KİM YRD.ETTİ
0) BOŞ- BELİRSİZ
1) KON.EŞİ.ANN.
2) KON.EŞİ.KIZ KARD.
3) KON.KENDİ KIZI
4) KON.ANN.
5) KON.KIZ KARDEŞİ
6) KON.EŞİ
7) KON.DİĞER KAN AKR.
8) KON.EŞİ.DİĞER AKR.
9) DİĞER

249/252
NE YARDIMI
0) BOŞ- BELİRSİZ
1) ÇOC.BAKIMI
2) EV İŞİ
3) YEMEK BULAŞIK
4) ÇAMAŞIR ÜTÜ
5)KON.BAKIMI
6) MADDİ YARDIM
7) HERŞEY- HER KONUDA
8) DİĞER

277/282
SÜNNETE KİM
KARAR VERDİ
0) BOŞ- BELİRSİZ
1) BABA
2) ANNE
3) ANNE+ BABA
4) DEDE (HB.ERK.BABASI)
5) BABAANNE
6) AMCA
7) DAYI
8) DOKTOR
9) DİĞER

279/284
SÜNNETİ
YALNIZ MI OLDU
0) BOŞ- BELİRSİZ
1) EVET
2) HAYIR
3) HATIRLAMAZ
4) DİĞER

280/285
HAYIRSA KİMİNLE
BERABER
0) BOŞ- BELİRSİZ
1) KARDEŞLERİYLE
2) BAŞKA ÇOC.İLE BİRLİKTE
3) KARDEŞİ+ BAŞKA ÇOC.
4) DİĞER

IL KODLARI

	100	MARMARA	200	EGE	300	AKDENİZ	400	İ. ANADOLU
	110	BALIKESİR	203	AFYON	301	ADANA	406	ANKARA
	111	BİLECİK	209	AYDIN	307	ANTALYA	418	CANKIRI
	116	BURSA	220	DENİZLİ	315	BURDUR	426	ESKİŞEHİR
	117	CANAKKALE	235	İZMİR	331	HATAY	438	KAYSERİ
	122	EDİRNE	243	KUTAHYA	332	ISPARTA	440	KIRSEHIR
	134	İSTANBUL	245	MANİSA	333	İCEL	442	KONYA
	139	KIRKLARELİ	248	MUĞLA	346	K.MARAS	450	MEYSEHİR
	141	KOCAELİ	264	USAK			451	İĞİDE
	154	SAKARYA					458	SİYAS
	159	TEKİRDAĞ					466	YOZGAT
							468	AKSARAY
							470	KARAMAN
							471	KIRIKKALE
	500	KARADENİZ	600	D.ANADOLU	700	İ.G.D.ANADOLU	800	YURT DIŞI
	505	AMASYA	604	AĞRI	702	ADİYAMAN	801	BULGARİSTAN
	508	ARTVİN	612	BİNGÖL	721	DIYARBAKIR	802	YUNANİSTAN
	514	BOLU	613	BİTLİS	727	GANTEP	803	YUGOSLAYYA
	519	CORUM	623	ELAZIĞ	747	MARDİN	804	ARNAYLITLIK
	526	GİRESUN	624	ERZİNCAN	756	SİİRT	805	ROMANYA
	529	GUMUSHANE	625	ERZURUM	763	JRFA	806	ALMANYA
	537	KASTAMONU	630	HAKKARİ	772	BATMAN	807	ORER
	552	ORDU	636	KARS	773	SIRNAK		
	553	RİZE	644	MALATYA				
	555	SAMSUN	649	MUS				
	557	SİNOP	662	TUNCELİ				
	560	TOKAT	665	İYAN				
	561	TRABZON						
	567	ZONGULDAK						
	569	RAYBURT						



İSTANBUL ÜNİVERSİTESİ
MERKEZ KÜTÜPHANESİ



59661