

İSTANBUL ÜNİVERSİTESİ EDEBİYAT FAKÜLTESİ

DEREÇİFTLİK KÖYÜ İLE İLGİLİ BİR İNCELEME

(SOSYAL ANTROPOLOJİK BAKIŞ AÇISI İLE)

LİSANS TEZİ

Gül ÖZSAN

BÖLÜMÜ : ANTROPOLOJİ
ANA BİLİM DALI : SOSYAL ANTROPOLOJİ

HAZİRAN 1998

USPS 1998/20
ECSAB
Q

İSTANBUL ÜNİVERSİTESİ EDEBİYAT FAKÜLTESİ

DEREÇİFTLİK KÖYÜ İLE İLGİLİ BİR İNCELEME

(SOSYAL ANTROPOLOJİK BAKIŞ AÇISI İLE)

LİSANS TEZİ

Gül ÖZSAN

Bölümü : Antropoloji
Ana Bilim Dalı: Sosyal Antropoloji



İSTANBUL ÜNİVERSİTESİ
MERKEZ KÜTÜPHANESİ



59320

HAZİRAN 1998

İÇİNDEKİLER

Tabloların Listesi	v
Grafiklerin Listesi	xii
Krokilerin Listesi	xii
Fotoğrafların Listesi	xii
ÖNSÖZ	1
BÖLÜM I	
GİRİŞ	2
ARAŞTIRMADA KULLANILAN YÖNTEM VE TEKNİKLER	4
BÖLÜM II	
MANİSA İLİ VE GÖRDES İLÇESİ HAKKINDA GENEL BİLGİLER	7
Manisa İli	7
Gördes İlçesi	9
BÖLÜM III	
DEREÇİFTLİK KÖYÜ HAKKINDA GENEL BİLGİLER	12
Dereçiftlik'te Giyim-Kuşam	14
Kocadon Ve Değmiler	15
Köyde Beslenme Kültürü	17
Dereçiftlik Köyünde Karpuz	18
Etnik Yapı	19
Köyde Çalışabilirlik Yaşı	20
Çeşitli Ev Eşyaları Ve Bunların Kullanımı	20
Köy Halkının Yaşamında Zamanı Planlama Ve Ölçe Kavramı	20
Köyde Aile Planlaması	22
Köyde Ekonomik Aktiviteye Bağlı Olarak Mevsimsel Yer Değiştirme	23
BÖLÜM IV	
DEMOGRAFİK YAPI	24
HANE BAŞKANLARININ ÖZELLİKLERİ	24

Statü Durumu	24
Yaşları Ve Doğum Yerleri	25
Eğitim Durumu	25
Medeni Durum	25
Çalışma Durumu	26
HANE BİREYLERİNİN ÖZELLİKLERİ	26
Nüfus Özellikleri	26
Cinsiyet Kompozisyonu	26
Erkek Ve Kadın Sayıları	27
Hanedeki Çocuklar	29
Hanedeki Diğer Kişiler	29
Yaşları Ve Doğum Yeri Özellikleri	29
Eğitim Durumu	29
Medeni Durumu	30
Çalışma Durumu	30
BÖLÜM V	
EVLİLİK	31
MESKEN	32
GÖÇ	36
BÖLÜM VI	
DEREÇİFTLİK'TE EKONOMİK YAPI	36
TÜTÜN	36
Tütün Ve Tütün Türleri	36
Tarihi Hakkında Bilgiler	37
Tütün Bitkisinde İklim Ve Toprağın Rolü	38
Tohumunun Sağlanması Ve Ekilmesi	38
Tütün Fidesinin Dikimi	39
Çapalama İşlemi	40
Kırım (Yaprakların Toplanması) İşlemi	40
Dizimi Ve Kurutulması	41
İstifleme Ve Balyalama	41
Kalitelendirme, Fiyatlandırma Ve Satış	42
Dereçiftlik Köyünün 1997 Yılında Toplam Tütün Üretimi-Kazandığı Para	43
Dereçiftlik Halkının Yaşamında Tütünün Yeri	44
HAYVANCILIK	45
HANENİN GELİRİNE KATKIDA BULUNANLAR	46
HANELERİN YILLIK TOPLAM GELİRİ	47
SAHİP OLUNAN TOPRAKLAR	47

FI TABLO NO:	FI TABLO ADI:
A-1.01	ÖRNEKLEMENE GİREN KONUŞULANLARIN STATÜSÜ
A-2.01	ÖRNEKLEMENE GİREN KONUŞULANLARIN YAŞI
A-3.01	ÖRNEKLEMENE GİREN KONUŞULANLARIN DOĞUM YERİ
A-4.01	ÖRNEKLEMENE GİREN KONUŞULANLAR YURT İÇİ DOĞUMLU İSE BÖLGELERE GÖRE DAĞILIMI
A-5.01	ÖRNEKLEMENE GİREN KONUŞULANLAR YURT DIŞI DOĞUMLU İSE ÜLKELERE GÖRE DAĞILIMI
A-6.01	ÖRNEKLEMENE GİREN KONUŞULANLARIN EĞİTİM DURUMU
A-6.01.1	ÖRNEKLEMENE GİREN KONUŞULANLARIN EĞİTİMİ YARSA EĞİTİM DÜZEYİ
A-7.01	ÖRNEKLEMENE GİREN KONUŞULANLARIN MEDENİ HALİ
A-8.01	ÖRNEKLEMENE GİREN KONUŞULANLARIN ÇALIŞMA DURUMU
A-9.01	ÖRNEKLEMENE GİREN KONUŞULAN ÇALIŞMAZSA ÇALIŞMAYI BIRAKTIĞI YAŞ
A-10.01	ÖRNEKLEMENE GİREN KONUŞULANLARIN YAPTIĞI İŞ SAYISI
A-11.01	ÖRNEKLEMENE GİREN KONUŞULANLARIN İŞİNİN SEKTÖRÜ
A-12.01	ÖRNEKLEMENE GİREN KONUŞULANLARIN İŞİ
ÖA-1	ÖRNEKLEMENE GİREN ERKEK KONUŞULANLARIN EVLENMELERİNİN ASKERLİK DURUMU İLE İLİŞKİSİ
ÖA-2	ÖRNEKLEMENE GİREN ERKEK KONUŞULANLARIN EVLİLİK YAŞLARINA GÖRE EĞİTİM DURUMU
ÖA-3	HALEN EVLİ BULUNAN KONUŞULANLARIN VE EŞLERİNİN EĞİTİM DURUMLARI
A-1	KONUŞULANIN STATÜSÜ
A-2	KONUŞULANIN YAŞI
A-3	KONUŞULANIN DOĞUM YERİ
A-4	KONUŞULAN YURT İÇİ DOĞUMLU İSE BÖLGELERE GÖRE DAĞILIMI
A-5	KONUŞULAN YURT DIŞI DOĞUMLU İSE ÜLKELERE GÖRE DAĞILIMI
A-6	KONUŞULANIN EĞİTİM DURUMU
A-6.1	KONUŞULANIN EĞİTİMİ YARSA EĞİTİM DÜZEYİ
A-7	KONUŞULANIN MEDENİ HALİ
A-8	KONUŞULANIN ÇALIŞMA DURUMU
A-9	KONUŞULAN ÇALIŞMAZSA ÇALIŞMAYI BIRAKTIĞI YAŞ
A-10	KONUŞULANIN YAPTIĞI İŞ SAYISI
A-11	KONUŞULANIN İŞİNİN SEKTÖRÜ

A-11.1	KONUŞULANIN İŞİ
A-12	HANE NÜFUSU
A-13	HANEDEKİ BİREYLERİN CİNSİYET KOMPOZİSYONU
A-14	HANEDEKİ ERKEK SAYISI
A-15	HANEDEKİ KADIN SAYISI
A-16	HANEDEKİ ÇOCUKLAR
A-17	HANEDEKİ TOPLAM ÇOCUK SAYISI
A-18	HANEDEKİ TOPLAM ERKEK ÇOCUK SAYISI
A-19	HANEDEKİ TOPLAM KIZ ÇOCUK SAYISI
A-20	HANEDE BULUNAN DİĞER KİŞİLER
A-21	HANEDEKİ TOPLAM DİĞER SAYISI
A-22	HANEDEKİ DİĞER ERKEK SAYISI
A-23	HANEDEKİ DİĞER KADIN SAYISI
A-24	HANEYİ KİMLERİN OLUŞTURDUĞU
A-24.1	HANEDEKİ DİĞER ERKEKLERİN STATÜSÜ
A-24.2	HANEDEKİ DİĞER KADINLARIN STATÜSÜ
A-25	HANEDEKİ BİREYLERİN YAŞLARI
A-26	HANEDEKİ BİREYLERİN DOĞUM YERİ
A-27	HANEDEKİ BİREYLERİN DOĞUM YERİ YURT İÇİ İSE BÖLGELERE GÖRE DAĞILIMI
A-28	HANEDEKİ BİREYLERİN DOĞUM YERİ YURT DIŞI İSE ÜLKELERE GÖRE DAĞILIMI
A-29	HANEDEKİ BİREYLERİN EĞİTİM DURUMU
A-30	HANEDEKİ BİREYLERİN EĞİTİMİ YARSA EĞİTİM DÜZEYİ
A-31	HANEDEKİ BİREYLERİN MEDENİ HALİ
A-32	HANEDEKİ BİREYLERİN ÇALIŞMA DURUMU
A-32.1	ÖRNEKLEMENE GİREN HANELERDEKİ BİREYLERİN ÇALIŞMA DURUMU(F1)
A-32.2	ÖRNEKLEMENE GİRMİYEN HANELERDEKİ BİREYLERİN ÇALIŞMA DURUMU(F4)
A-33	HANEDEKİ BİREYLER ÇALIŞIYORSA YAPTIKLARI İŞ SAYISI

A-34	HANEDEKİ BİREYLERİN İŞİNİN SEKTÖRÜ
A-35	HANEDEKİ BİREYLERİN İŞİ
B-1	HANEDE EYLİ ÇİFT OLUP OLMADIĞI
B-2	KONUŞULANIN ŞU ANDA EYLİ OLUP OLMADIĞI
B-3	E1 K1 İSE ERKEĞİN EYLİLİK YAŞI
B-4	E1 K1 İSE KADININ EYLİLİK YAŞI
B-5	E1 K1 İSE NİKAH ŞEKLİ
B-6	E1 K1 İSE EŞ SEÇİMİ NASIL OLDU
B-7	E1 K1 İSE EYLENİRKEN BAŞLIK ÖDEME DURUMU
B-8	E1 K1 İSE EYLENİRKEN DÜĞÜN YAPILIP YAPILMADIĞI
B-9	DÜĞÜNÜN MEKAN OLARAK NEREDE YAPILDIĞI
C-1	KONUŞULAN HANENİN OTURDUĞU BİNA SAYISI
C-1.1	KONUŞULAN HANENİN YILIN BELİRLİ DÖNEMLERİNDE FARKLI MESKENDE OTURUP OTURMADIĞI
C-2	OTURULAN TÜM BİNALARIN MÜLKİYET DURUMU
C-3	OTURULAN TÜM BİNALAR KAÇ YILLIK YAPI
C-4	OTURULAN BİNALARDA KULLANILAN MALZEME TÜRÜ
C-5	OTURULAN BİNALARDAKİ TOPLAM ODA SAYISI
C-6	OTURULAN TÜM BİNALARIN KAT SAYISI
C-7	OTURULAN TÜM BİNALARDA YAROLAN İMKANLAR
C-8	OTURULAN TÜM BİNALARDA YAROLAN ÜNİTELER
C-9	OTURULAN TÜM BİNALARDA TUYALETİN BULUNMA DURUMU
C-10	BİNALARDA BULUNAN TUYALET TÜRÜ
C-11	OTURULAN EYİN BAHÇESİNİN EYİNİN OLUP OLMADIĞI
C-12	EYDEKİ EKLENTİ DURUMU
C-13	EYDE BULUNAN EKLENTİLER

- C-14 OTURULAN TÜM BİNALARDA SU TESİSATI YAROLAN ÜNİTELER
- C-15 ELEKTRİK TESİSATI YAROLAN ÜNİTELER
- C-16 EVDE EŞYA OLUP OLMADIĞI
- C-17 EVDE YAROLAN EŞYALAR
- D-1 KONUŞULANIN MEMLEKETİNİN EBEVEYNLERİNE GÖRE DURUMU
- E-1 KONUŞULANIN ÇALIŞMAYA BAŞLADIĞI YAŞ
- E-2 KONUŞULANIN NE İŞ YAPARAK ÇALIŞMAYA BAŞLADIĞI
- E-3 HANENİN GELİRİNİN TEMİN EDİLDİĞİ ALANLAR
- E-3.1 HANENİN TOPRAK VE HAYYANCILIK DIŞINDAKİ GELİR ALANLARI
- E-4 KONUŞULANIN TOPRAKTAN GELİRİ YARSA YETİŞTİRDİĞİ ÜRÜN TÜRLERİ
(SADECE GELİR GETİRENLER)
- E-5 EKİLEN TAHILLAR (SADECE GELİR GETİRENLER)
- E-6 EKİLEN SANAYİ BİTKİLERİ (SADECE GELİR GETİRENLER)
- E-7 EKİLEN SEBZELER (SADECE GELİR GETİRENLER)
- E-8 KONUŞULANIN HAYYANCILIKTAN GELİRİ YARSA YETİŞTİRDİĞİ
HAYYAN TÜRLERİ
- E-9 HANENİN GEÇİMİNE KATKIDA BULUNAN OLUP OLMADIĞI
- E-10 HANENİN GEÇİMİNE KATKIDA BULUNAN KİŞİ SAYISI
- E-11 HANENİN GEÇİMİNE KATKIDA BULUNAN KADIN SAYISI
- E-12 HANENİN GEÇİMİNE KATKIDA BULUNAN ERKEK SAYISI
- E-13 HANE DIŞI OLUP HANENİN GEÇİMİNE KATKIDA BULUNAN OLUP OLMADIĞI
- E-14 HANENİN GEÇİMİNE KATKIDA BULUNAN KİŞİLERİN STATÜSÜ
- E-15 HANENİN GEÇİMİNE KATKIDA BULUNANLARIN İŞ SAYISI
- E-16 HANENİN GEÇİMİNE KATKIDA BULUNANLARIN İŞİNİN SEKTÖRÜ
- E-16.1 HANENİN GEÇİMİNE KATKIDA BULUNANLARIN İŞİ
- E-17 HANENİN GEÇİMİNE KATKIDA BULUNANLARIN HANEDE OLUP OLMADIĞI

- E-18 HANENİN GEÇİMİNE KATKIDA BULUNANLARIN SOSYAL GÜVENCESİ
OLMA DURUMU
- E-19 HANENİN YILLIK TOPLAM GELİR TÜRÜ
- E-20 HANENİN YILLIK NET GELİRİ (MİLYON)
- E-21 HANENİN YILLIK BRÜT GELİRİ (MİLYON)
- E-22 HANENİN TÜRÜ BELİRSİZ YILLIK GELİRİ (MİLYON)
- E-23 HANENİN TOPRAĞININ OLUP OLMADIĞI
- E-24 HANE OLARAK HIÇ TOPRAK SATILIP SATILMADIĞI
- E-25 HANE OLARAK HIÇ TOPRAK ALINIP ALINMADIĞI
- E-26 HANENİN GELİRİ TOPRAKTAN SAĞLANIYORSA SAHİP OLDUĞU
TOPRAK TÜR SAYISI
- E-27 HANENİN GELİRİ TOPRAKTAN SAĞLANIYORSA SAHİP OLDUĞU
TOPRAKLARIN PARÇA SAYISI
- E-28 HANENİN SAHİP OLDUĞU TOPRAK TÜRÜ
- E-29 HANENİN SAHİP OLDUĞU TOPRAK TÜRLERİNİN KİME AIT OLDUĞU
- E-30 HANENİN GELİRİ TOPRAKTAN SAĞLANIYORSA SAHİP OLDUĞU
TOPRAKLARIN KAÇ DÖNÜM OLDUĞU
- E-31 HANENİN SAHİP OLDUĞU TOPRAKLARIN NASIL DEĞERLENDİRİLDİĞİ
- E-32 KONUŞULANIN SAHİP OLDUĞU TOPRAĞI EKİP EKMEDİĞİ
- E-33 HANENİN GEÇİM SAĞLADIĞI ÜRÜNLER
- E-34 TAHILDAN GELİR SAĞLANIYORSA KAÇ DÖNÜM TAHİL EKİLDİĞİ
- E-35 TAHILDAN GELİR SAĞLANIYORSA KAÇ TON ÜRÜN ELDE EDİLDİĞİ
- E-36 TAHILDAN GELİR SAĞLANIYORSA ELDE EDİLEN ÜRÜNÜN NE YAPILDIĞI
- E-36.1 TAHILDAN ELDE EDİLEN ÜRÜN SATILDIYSA SATILDIĞI YERLER
- E-37 SANAYİ BİTKİSİNDEN GELİR SAĞLANIYORSA KAÇ DÖNÜM
SANAYİ BİTKİSİ EKİLDİĞİ
- E-38 SANAYİ BİTKİSİNDEN GELİR SAĞLANIYORSA KAÇ TON ÜRÜN ELDE EDİLDİĞİ
- E-39 SANAYİ BİTKİSİNDEN GELİR SAĞLANIYORSA ELDE EDİLEN ÜRÜNÜN
NE YAPILDIĞI
- E-39.1 SANAYİ BİTKİSİNDEN ELDE EDİLEN ÜRÜN SATILDIYSA SATILDIĞI YERLER

E-40	SEBZEDEN GELİR SAĞLANIYORSA KAÇ DÖNÜM SEBZE EKİLDİĞİ
E-41	SEBZEDEN GELİR SAĞLANIYORSA KAÇ TON ÜRÜN ELDE EDİLDİĞİ
E-42	SEBZEDEN GELİR SAĞLANIYORSA ELDE EDİLEN ÜRÜNÜN NE YAPILDIĞI
E-42.1	SEBZEDEN ELDE EDİLEN ÜRÜN SATILDIYSA SATILDIĞI YERLER
E-42.2	ZEYTİNCİLİK YAPIYORSA ELDE EDİLEN ÜRÜNLER
E-42.2.1	ZEYTİNDEN ELDE EDİLEN KG MİKTARI
E-42.2.2	ZEYTİNDEN ELDE EDİLEN ÜRÜNÜN DEĞERLENDİRİLİŞ ŞEKLİ
E-42.2.3	ZEYTİNDEN ELDE EDİLEN ÜRÜN SATILDIYSA SATILDIĞI YERLER
E-42.2.4	ZEYTİNDEN ELDE EDİLEN ÜRÜN SATILIYORSA KAZANÇ TÜRÜ
E-42.2.5	ZEYTİNDEN ELDE EDİLEN NET GELİR (MİLYON)
E-42.2.6	ZEYTİNDEN ELDE EDİLEN BRÜT GELİR (MİLYON)
E-42.2.7	ZEYTİNDEN ELDE EDİLEN TÜRÜ BELİRSİZ GELİR (MİLYON)
E-42.2.8	ZEYTİNYAĞINDAN ELDE EDİLEN KG MİKTARI
E-42.2.9	ZEYTİNYAĞINDAN ELDE EDİLEN ÜRÜNÜN DEĞERLENDİRİLİŞ ŞEKLİ
E-42.2.10	ZEYTİNYAĞINDAN ELDE EDİLEN ÜRÜN SATILIYORSA SATILDIĞI YERLER
E-42.2.11	ZEYTİNYAĞINDAN ELDE EDİLEN ÜRÜN SATILIYORSA KAZANÇ TÜRÜ
E-42.2.12	ZEYTİNYAĞINDAN ELDE EDİLEN NET GELİR (MİLYON)
E-42.2.13	ZEYTİNYAĞINDAN ELDE EDİLEN BRÜT GELİR (MİLYON)
E-42.2.14	ZEYTİNYAĞINDAN ELDE EDİLEN TÜRÜ BELİRSİZ GELİR (MİLYON)
E-43	KONUŞULAN GEÇİMİNİ TOPRAKTAN SAĞLIYORSA GEÇEN YIL EKMEK İÇİN TOPRAK KİRALAYIP KİRALAMADIĞI
E-44	KONUŞULANIN GEÇEN YIL İŞÇİ/YEYİMİYELİ İŞÇİ KİRALAYIP KİRALAMADIĞI
E-45	KONUŞULAN GEÇİMİNİ TOPRAKTAN SAĞLIYORSA GEÇEN YIL MAKİNE KİRALAYIP KİRALAMADIĞI
E-46	KONUŞULAN MAKİNE KİRALADI İSE KİRALADIĞI MAKİNELERİN TÜRÜ
E-47	KONUŞULANIN HAYVAN BESLEYİP BESLEMEDİĞİ
E-48	KONUŞULANIN BESLEDİĞİ HAYVAN TÜRLERİ
E-49	BÜYÜKBAŞ HAYVAN BESLERSE SAYISI
E-50	KÜÇÜKBAŞ HAYVAN BESLERSE SAYISI
E-50.1	KONUŞULAN ARI YETİŞTİRİYORSA KOYAN SAYISI

- E-51 KONUŞULANIN SAĞILACAK BÜYÜKBAŞ HAYYANI VAR MI
- E-52 BÜYÜKBAŞ HAYVANLARIN KİMLER TARAFINDAN SAĞILDIĞI
- E-53 BÜYÜKBAŞ HAYVANLARIN NASIL SAĞILDIĞI
- E-54 BÜYÜKBAŞ HAYVANLARDAN AYLIK SÜT VE SÜT ÜRÜNLERİNDEN ELDE EDİLEN GELİR (MİLYON)
- E-55 KONUŞULANIN BESİ BİĞİRCİLİĞİ YAPIP YAPMADIĞI
- E-56 KONUŞULANIN KÜÇÜKBAŞ HAYVAN YETİŞTİRİP YETİŞTİRMEYİĞİ
- E-57 KÜÇÜKBAŞ HAYVANLARDAN AYLIK SÜT VE SÜT ÜRÜNLERİNDEN ELDE EDİLEN GELİR (MİLYON)
- E-58 KONUŞULANIN BESİ KUZUCULUĞU YAPIP YAPMADIĞI
- E-58.1 KONUŞULAN ARICILIK YAPIYORSA ARILARIN BAKIMIYLA KİMİN İLGİLENDİĞİ
- E-58.2 KONUŞULAN ARICILIK YAPIYORSA ARICILIĞI NEREDE YAPTIĞI
- E-58.3 KONUŞULAN ARICILIĞI KÖY DIŞINDA YAPIYORSA İDARİ AYIRIMI
- E-58.4 KONUŞULAN ARICILIK YAPIYORSA ELDE EDİLEN ÜRÜNLER
- E-58.5 KONUŞULAN ARICILIK YAPIYORSA ELDE EDİLEN ÜRÜNLERİN NE YAPILDIĞI
- E-58.6 KONUŞULAN ARICILIK YAPIYORSA ARICILIKTAN ELDE ETTİĞİ YILLIK TOPLAM GELİR(MİLYON)
- E-59 KONUŞULANIN HANESİNİN ZİRAİ ALETE SAHİP OLUP OLMADIĞI
- E-60 HANENİN SAHİP OLDUĞU ZİRAİ ALET TÜRÜ
- E-61 HANENİN SAHİP OLDUĞU ZİRAİ ALETLERİN KİME AİT OLDUĞU
- E-62 HANENİN SAHİP OLDUĞU ZİRAİ ALETLER ORTAKSA KONUŞULANIN KİMİNLE ORTAK OLDUĞU
- F-1 KÖYÜN PROBLEMİ VAR MI
- F-2 KÖYÜN PROBLEMİ YARSA PROBLEMLERİ
- F-3 KÖYÜN PROBLEMLERİNİN NASIL ÇÖZÜLECEĞİ
- F-4 KÖYÜN PROBLEMLERİNİ KİMİN ÇÖZECEĞİ

Grafiklerin Listesi

- Grafik-1 Genç ve Yaşlı Hane Başkanlarının Hanelerindeki Toplam Erkek Çocuk Sayısı
- Grafik-2 Genç ve Yaşlı Hane Başkanlarının Hanelerindeki Erkek Sayısı
- Grafik-3 Genç ve Yaşlı Hanelerde Diğer Kişilerin Bulunma Durumu
- Grafik-4 Hanelerdeki Diğer Erkek ve Kadınların Statüleri
- Grafik-5 Hanelerdeki Diğer Kişilerin Cinsiyet Durumu
- Grafik-6 Genç ve Yaşlı Hane Başkanlarının Hanelerindeki Bireylerin Eğitim Durumu
- Grafik-7 Genç ve Yaşlı Hane Başkanlarının Eğitim Durumları
- Grafik-8 Genç ve Yaşlı Hane Başkanlarının Yaptıkları İş Sayısı
- Grafik-9 Örnekmeye Giren Hanelerin Gelirinin Temin Edildiği Alanların Sayısı
- Grafik-10 Örnekmeye Giren Hanelerin Zirai Alete Sahip Olma Durumu
- Grafik-11 Genç ve Yaşlı Hane Başkanlarının Hanelerindeki Zirai Aletlerin Mülkiyeti

Krokilerin Listesi

- Kroki-1 Dereçiftlik Köyü
- Kroki-2 Dereçiftlik'te Çardaklı Ev Planı (1980-90 yılları arasında yapılan evlerde görülmektedir.)

Fotoğrafların Listesi

- Fotoğraf-1 Dereçiftlik Mezarlığından eski mezar örnekleri
- Fotoğraf-2 Yeni Mezar Örnekleri
- Fotoğraf-3 Yöreye Özgü Keşkek Yemeğinin Dövüldüğü Dibek Taşı
- Fotoğraf-4 Dereçiftlik'te Kadın Giysileri: Kocadonlar ve Değmiler
- Fotoğraf-5 Kadın Giyiminde Kocadon ve Çiçekli Bluz
- Fotoğraf-6 Kadın Yaşamının Her Alanında Gördüğümüz: Kocadon Örneği

- Fotoğraf-7-8-9 Kadın Yaşamının Çeşitli Alanlarında Giyilen Kocadonlar
- Fotoğraf-10 Her Renkte Olabilen ve Yerine Göre Çeşitli Anlamlar Taşıyan Başörtüler: Değmiler
- Fotoğraf-11 Düğünde Çeyiz Olarak Sergilenen Değmiler
- Fotoğraf-12 Değmilerden Örnekler
- Fotoğraf-13 Köyde Ekmek Kesme İşi
- Fotoğraf-14 Karpuzun Yöreye Özgü Kesilmiş Hali
- Fotoğraf-15 Tuğladan Yapılma Bir Tarla Damı Örneği
- Fotoğraf-16 Naylon Tarla Damı ("Cerge")
- Fotoğraf-17 Briketten Yapılmış Bir Tarla Damı
- Fotoğraf-18 Dışarıda Bulunan Bir Tarla Damı Mutfacı
- Fotoğraf-19 Perdeyle Ayrılmış Tarla Damı Banyosu
- Fotoğraf-20 Yazın Kapısının Önünde Çamaşır Yıkayan Bir Köy Kadını
- Fotoğraf-21 Köy Çocukları
- Fotoğraf-22 Çocuğunu Emziren Bir Köy Kadını
- Fotoğraf-23 Al Yanaklı Bir Köy Çocuğu
- Fotoğraf-24 Köyün Nuray'ı
- Fotoğraf-25 Köyde Taş Yapıların Ağırlıkta Olduğu Bir Sokak
- Fotoğraf-26 Alt Katında Tuvaleti Bulunan Tuğla Bir Yapı Örneği
- Fotoğraf-27 Köyde Son Yıllarda Yapılan Evlere Bir Örnek.
- Fotoğraf-28 Köyde Ahşap Bir Yapı Örneği
- Fotoğraf-29 Eski Bir Mutfak Örneği
- Fotoğraf-30 Eski Evlerde Rastlanılan Tahta Dolaplık
- Fotoğraf-31 1980-90 Yılları Arasında Yapılan Evlerde Görülen Bir "Çardak Mutfak" Örneği
- Fotoğraf-32 "Yüklük Hamamlık" ya da "Dolap Hamamlık"

- Fotoğraf-33 Son Yıllarda Görülen Bir Mutfak Örneği
- Fotoğraf-34 Son Yıllarda Görülen Bir Banyo Örneği
- Fotoğraf-35 Son Yıllarda Görülen Bir Tuvalet Örneği
- Fotoğraf-36 Köydeki Eklentilerden: Kümes
- Fotoğraf-37 "Fidan Ocakları"
- Fotoğraf-38 Makineyle Tütün Fidesi Dikimi
- Fotoğraf-39 Tütün Fidesi Dikim Makinesinin Arkadan Görünüşü
- Fotoğraf-40* Tütün Fidesi Dikim Makinesi
- Fotoğraf-41 Tütün Fidesinin Makineyle ve Elle Dikimi
- Fotoğraf-42 Kırım İşlemine Hazır Tütün Fideleri
- Fotoğraf-43* Tütün Dizimi
- Fotoğraf-44 Tütün Damlarında Tütün Dizen Köy Kadınları
- Fotoğraf-45 Tütün Kurutma Seraları
- Fotoğraf-46 Tütün Serasının İçeriden Görünüşü
- Fotoğraf-47 Güneşte Kurumaya Bırakılmış Tütün Yaprakları
- Fotoğraf-48 Tütün Damlarında İstiflenmiş Tütün
- Fotoğraf-49 Dereçiftlik'te Düğün Yemekleri
- Fotoğraf-50 Düğün Yemeğinin Yapılmasında Yardımcı Olan Köy Kadınları
- Fotoğraf-51 Düğün Yemeği Yapmak İçin İlçeden Getirilen Aşçılar
- Fotoğraf-52 Karşılıklı Oynayan Kadınlar
- Fotoğraf-53 Gelin Ümran Pütün
- Fotoğraf-54 Düğün Eğlencesini Uzaktan Seyreden Genç Erkekler
- Fotoğraf-55 Çeyizin Tütün Mağazasına Taşınması
- Fotoğraf-56 "Çeyizin Sergilenmesi".
- Fotoğraf-57 Çeyizde Bulunan Kocadonluklar

- Fotoğraf-58 Değmi Oyalarını İnceleyen Kadınlar
- Fotoğraf-59 Düğün Sırasında Kahvede Bulunan Erkekler
- Fotoğraf-60-61 Düğünde İp Atlama
- Fotoğraf-62 Menekşe Oyunu
- Fotoğraf-63 Erkek Evine Yemeğe Gelen Genç Kız ve Gelinler
- Fotoğraf-64 Kına Gecesinden Bir Sahne
- Fotoğraf-65 Kına Yapmadan Önce (Kına Tepsisiyle Halka Oluşturma)
- Fotoğraf-66 Kına Gecesinde "Gelin Ağlatma"
- Fotoğraf-67 Gelin Kınası
- Fotoğraf-68 Avuç İçlerine Kına Sürülme İşlemi
- Fotoğraf-69 Ayaklara Kına Sürülme İşlemi
- Fotoğraf-70 Kına Sürüldükten Sonra
- Fotoğraf-71 "Sini Çıkarma"
- Fotoğraf-72 "Gelin Başı"
- Fotoğraf-73 "Damat Sinisi"
- Fotoğraf-74 Gelinin Hazırlanması
- Fotoğraf-75 Gelin Erkek Evine Gitmeden Önce Dua Eden Hocalar
- Fotoğraf-76 Yengeler Tarafından Geline Duvak Örtülmesi
- Fotoğraf-77 Gelin Beline Kuşak Bağlama
- Fotoğraf-78 Gelinin Babasıyla Vedalaşması
- Fotoğraf-79 Diğer Yakınlarıyla Vedalaşma
- Fotoğraf-80 Baba Evinden Ayrılma
- Fotoğraf-81 Gelin Arabası
- Fotoğraf-82-83 Zeybek Oyunu ("Seymen Sekisi")
- Fotoğraf-84 Gelinin Erkek Evine Götürülmesinden Önce Horoz Kesilmesi

Fotoğraf-85 Gelinin Erkek Evine Gidiş

Fotoğraf-86 Ümran-Abdullah Pütün Çifti

Fotoğraf-87 Köyün Yaşlı Çiftlerinden Mürüvvet-İbrahim Pütün Çifti

Fotoğraf-88 Ümmü Bütün'ün Gelinlik Fotoğrafı

Fotoğraf-89 Dereçiftlik'te Düğün Davetiyesi Örneği (1)

Fotoğraf-90 Düğün Davetiyesi (2)

* Ege'de Tütün (Tütün Ve Sigara Dergisi) Dergisinden alınmıştır.

MANISA

Gördes - Dereciçiftlik

PAFTA: 15



11-5-98/116
 65-10

İÇİŞİLER BAKANLIĞI
 İZMİR İLİ İZMİR İLİ İZMİR İLİ

P9
 İZMİR İLİ İZMİR İLİ İZMİR İLİ

285-998
 10.11.1982

Arazi Kadastro
 Müdürü
 Ahmet Başar
 27.11.1982

Tarafından kontrol edilmiştir.
 Pen Kontrol memuru
 H. Hayrettin Bilgen. 10.11.1982

Tarafından teslim edilmiştir.
 Teknikçe sorumlusu
 Kemal Değirmen 10.11.1982



ÖNSÖZ

Bu çalışmada, Manisa İlinin, Gördes İlçesine bağlı bulunan Dereçiftlik Köyü ele alınmıştır. Çalışmanın amacı, bilimsel yöntem ve tekniklerle, köyün sosyo-ekonomik ve kültürel yapısını, bu yapıya bağlı olarak geleneksel yapıyı ve değişimi Sosyal Antropolojik bakış açısıyla araştırmaktır.

HEMEN BURADA, belirtmek gerekir ki, çalışmanın üzerinde yalnızca araştıracının adı gözüke de bu araştırma pek çok kişinin yönlendirme, yardım ve hoşgörüsü sayesinde meydana gelmiştir. Başta, bize böyle bir araştırmayı yapabilecek bilgiyi öğreten ve donanımımızı sağlayan, çalışmalarda bizi sürekli etkin olmaya yönelten ve içinde bulunduğumuz topluma yararı açık olan böyle bir araştırma yapmamızı sağlayan, sayın hocamız Antropoloji Bölüm Başkanı Profesör Doktor Taylan Akkayan'a, araştırmanın her safhasında bizimle birlikte olan ve bize yol gösteren sayın hocamız Yardımcı Doçent Doktor Yüksel Kırımlı'ya, yine defalarca sorduğumuz sorulara hiç bıkmadan cevap veren ve bu araştırmada en az bizler kadar yorulan Araştırma Görevlileri sayın Gülseli Aygül Ernek, Bahar Çataltaş ve Tamer Çetin'e teşekkürü borç bilirim.

Bizleri çok büyük bir anlayışla kabul eden, sorduğumuz hiçbir soruyu karşılıksız bırakmayan, köyümüz, Dereçiftlik Köyü sakinlerine, araştırma sahasına ilk adımımızı attığımız andan, ayrıldığımız ana kadar bizleri yalnız bırakmayan, her konuda yardımlarını aldığımız Dereçiftlik Köyü muhtarı Emir Bütün ve eşine, yine evlerini bizlere hep açık tutan ve bizi büyük konukseverlikle ağırlayan Sabahattin Bütün ve eşine, köyde bulunduğumuz süre içerisinde sıkıntımızı çok çeken Gürcan Erten ve eşine, sahada bizlere yardımcı olan Gördes İlçesi Kaymakamlığına ve tüm görevlilere teşekkürlerimi sunarım.

Ayrıca, bana eleştiri ve fikirleriyle yardımcı olan eşim Sarper Özsan'a ve çalışmalarına sabırla katlanan oğlum Botan'a teşekkür ediyorum.

3 Haziran 1998

Gül ÖZSAN

GİRİŞ

Bilim, bir olgunun belirli bir durumunu veya bir grup olguyu ele alıp, çeşitli yöntem ve deney yolları kullanarak, yasalara ve yeni bilgilere ulaşan uğraşı alanıdır. Bilim, insanoğlunun merak edip, soru sormasıyla başlamıştır denilebilir.(Saran 1993:12, Güvenç 1994:19, Hançerlioğlu 1992:89).

Bu merak ve soru sorma nedeniyledir ki, bir takım olayları gözlemlemiş, nedenini anlamaya çalışmış ve bunlardan bir takım sonuçlar çıkarmış ve böylelikle bilim yapma yoluna girmiştir. Çıkardığı sonuç, daha sonra aynı tür olaylara karşı onu hazırlıklı kılmış ve bu tür olaylarda önceden önlemlerini alabilme olanağını sağlamıştır.

Üzerinde yaşadığımız dünya ve evren üzerine sorulan sorulara verilen cevaplar ve çıkan sonuçlardan doğa bilimleri; insanoğlunun kendisiyle ve içinde yaşadığı grubyyla ilgili sorulara verdiği cevaplar ve sonuçlardan ise sosyal-beşeri bilimler doğmuştur. (Güvenç 1994: 19)

Böylelikle doğal bilimler doğal çevreyi, sosyal bilimler ise insan gruplarının oluşturduğu sosyal çevreyi konu alırlar. Doğal bilimler, doğanın işleyiş kanunlarını bulmaya çalışırken, sosyal bilimler ise sosyal olayların ortaya çıkış, işleyiş ve değişimi ile toplumların gelişme koşullarını ele alırlar. (Kongar, 1995: 26-28).

Görüldüğü gibi sosyal bilimlerin konusu, bir arada yaşayan insanlardır. Bu geniş konunun çeşitli yönlerini inceleyen değişik -ama birbiriyle de ilintili- bilim dalları bulunmaktadır. Bunlardan Sosyoloji bilimi, toplumu, toplumdaki kurumları, bunların işleyişini ve değişimini incelerken; Antropoloji ise kendisine kültürü konu edinmiş olup, insan gruplarının yaşayış biçimlerini, üretim süreçlerini, barınaklarını, inançlarını, geleneklerini ve bunlarda meydana gelen değişimleri ele alır ve kendine özgü yöntemlerle inceler. Sosyal alanda, konular arasında çoğu kez kesin sınırlar çizmek mümkün değildir. Bu nedenle, sosyal konuları ele alan başta Sosyoloji, Antropoloji ve yukarıda adlarını saymadığımız diğer sosyal bilim dalları, yaptıkları çalışmalarda zaman zaman birbirlerinin alanlarına da girerler. (Akkayan Türkiye Geleneksel Kültürü Ders Notları: 1, Kongar 1995: 26).

İnsan bilimi olarak tanımlanan antropolojinin konu alanı son derece geniştir. Grup içinde yaşayan insanın yaptıklarını ve grupla olan ilişkilerini kendisine konu edinir. Sözcük yapısı olarak Antropoloji, Yunanca "İnsan" anlamına gelen Anthropos, ile "düzenli bilgi" anlamına gelen "Logos" sözcüklerinin birleşiminden meydana gelmektedir.(Saran 1993:25).

Antropoloji ise kendi içinde genel olarak Fiziksel ve Kültürel Antropoloji olmak üzere iki ana kola ayrılmakla birlikte, bu kollarda kendi aralarında çeşitli uzmanlık alanlarına da sahiptirler.(Saran 1993: 22). Fiziksel Antropoloji insanın hayvanlar alemi içindeki yerini belirleyerek, onun fiziksel özelliklerini, benzerlik ve farklılıklarıyla birlikte bunların değişimini inceler. (Saran 1993: 22, Akkayan Türkiye Geleneksel Kültürü Ders Notları: 9)

Sosyal Antropoloji ise, dünya üzerinde var olduğundan beri daima bir grup içinde yaşamış olan insanın, içinde yaşadığı grupla kurduğu sosyal ilişki hallerini yani "Sosyal Organizasyonu" inceler. (Akkayan Türkiye Geleneksel Kültürü Ders Notları: 12-13). Bunu yaparken kendine özgü yöntem ve teknikleri kullanır. Bu yöntem ve tekniklerin başında özellikle kendisinin diğer sosyal bilimlere armağan ettiği "katılarak gözlem" yöntemi gelmektedir. Bu yöntem araştırmacıların, araştırma yaptığı grup içinde yaşamayı, onlarla bire bir ilişki kurması, gözlem ve sonuçlarını bu ortam içinde gerçekleştirmesi demektir. Özellikle geçen yüzyılda bir çok antropolog, inceleme yaptığı gruplarla yıllarca birlikte yaşamıştır.

Araştırmaları incelendiğinde, sosyal antropologların bu güne kadar iki konu üzerinde yoğunlaştıklarını görüyoruz. Bunlardan biri ilkel topluluklar, diğeri ise kırsal alan çalışmalarıdır.

Antropolojinin kırsal alanla ilgilenmesinde bir çok etken söz konusudur. İnsanlığın gelişimini avcılık-toplayıcılık, toprağa yerleşip ziraat yapma ve daha sonra da tükettiğinden fazlasını elde ederek, şehirselleşme geçiş biçiminde düşündüğümüzde, bunların içinde toprağa yerleşip ziraat yapma yani bir köy grubu oluşturma önemli bir adım olup, aynı zamanda en uzun aşamayı oluşturur. Bunun gibi bu gün dünya nüfusunun hala önemli bir bölümünün köysel alanlarda yaşamayı ve köy ve kent yaşamının birbirini bir çok alanda sürekli etkilemesi antropologlar için köy çalışmalarını cazip hale getirmektedir. (Akkayan Türkiye Geleneksel Kültürü Ders Notları: 2-6).

Yaptığımız bu çalışma da bir köy araştırması olup, Manisa ilinin Gördes ilçesine bağlı, Dereçiftlik köyü'nde yapılmıştır. Bu araştırmanın yapılmasındaki öncelikli amaç, Türkiye Geleneksel Kültür Haritası oluşturulması düşüncesidir. Türkiye için böyle bir araştırma çok gereklidir. Çünkü Türkiye gelişmekte olan bir ülkedir. Şehirleşmede, endüstri ve bilgi toplumuna geçişte vb. bir çok sorun yaşamaktadır. Bu süreçte kendiliğinden bir gözle bakarak sağlıklı bir gelişme içinde olmamız mümkün değildir. Tam tersi, bu süreçle ilgili geçerli çözümler üretebilmek için Türkiye'nin geleneksel kültürünü ve toplum yapısını bilimsel bir gözle, iyi araştırmamız gerekmektedir. Ancak bunu yaparak, karşılaştığımız sorunların nedenlerini doğru olarak saptayabilir, çözümlerini gerçekçi olarak bulabiliriz. Gerçi, bu güne kadar çeşitli zamanlarda kimi antropologlarca bir çok değerli araştırmalar yapılmış olsa da, bunlar tüm Türkiye'yi kapsayan bütüncül nitelikte olmaktan uzaktır. Bölümümüzün amacı ülkemizdeki bu eksikliği kapatmaktır. Üç yıldır yapılan ve daha sürecek olan bu çalışmanın esas amacı budur.

Manisa ilinin, Gördes ilçesine bağlı, Dereçiftlik köyü'nde yapılan bu çalışmamızın amacı, bilimsel yöntem ve tekniklerle, köyün sosyo-ekonomik ve kültürel yapısını, bu yapıya bağlı olarak geleneksel yapıyı ve değişimi Sosyal Antropolojik bakış açısıyla araştırmaktır. Araştırma sırasında köy halkıyla bizzat yaşanmıştır. Ayrıca, araştırmanın güvenilirliği ve bilimselliği bakımından kantatif veriye dönüşebilen bilgiye de ulaşmamız gerektiğinden, "hane", görüşme birimi alınarak, tüm hanelere görüşme formları (mülakat) uygulanmıştır. (bu konuyla ilgili ayrıntılı bilgi Araştırma Yöntem ve Teknikleri Başlığı altında bulunabilir.).

ARAŞTIRMADA KULLANILAN YÖNTEM VE TEKNİKLER

1997 yılında, sahaya ilk adımımız zaman Nisan ayının son günüydü. Sabahın erken saatindeydik ve hava çok serindi. Etrafta bir şeyler soracağımız kimse de yoktu. Garaj tabelasını izleyerek içeriye girdiğimiz salon, karşılıklı dizilmiş temiz, masa ve sandalyeleriyle bekleme salonundan çok, büyük bir kafeteryaya benziyordu. Salonda bizden başka kimse yoktu. Kapıya en yakın masaya oturduk. Saatin çok erken olduğunu unutarak belki de buralara bizden başka kimse gelmiyor diye düşünüverdik. Kapısı salona açılan, 4-5 seyahat acentası bürosu vardı. Ancak bir kişinin sığabileceği alana sahip olun bu bürolarda gördüğümüz kadarıyla kimse yoktu. Bir iki dakika geçmeden bürolardan birinin camından gözlerini ovuşturarak uyanmaya çalışan genç bir adam bize "buyurun bir şey mi soracaksınız" dedi. Bir insan görmenin sevinciyle ayağa kalkıp camın önüne gittik ve Gördes İlçesine nasıl varabileceğimizi sorduk. Adam bu sorumuzu hiç duymamış gibi bize kim olduğumuzu, neden burada olduğumuzu, ne yapmak istediğimizi soruyordu.

O gün, sabahın gerçekten erken saatinde (gecenin güne dönüştüğü sıralarda) Manisa garajında bize sorulan bu sorulara ilçede ve köyde bulunduğumuz süre içerisinde niçin bu ilçeyi seçtiğimiz, neden bu köye geldiğimiz, ne kadar süre kalacağımız, gibi bir çok soru eklenmişti. Sahaya vardığımız o sabahtan mülakat formu uygulamamızı bitirip döndüğümüz 11 Ağustos gününün akşamına kadar (ki son soran kişi yüklerimizin garipliğinden dolayı bizi merak eden otobüs işletmesi görevlisiydi) bizi gören hemen herkes aynı soruları sormuştu. Başlangıçta titreyerek verdiğimiz cevaplar daha sonra konu sıralaması, sözcükleri ve vurguları hiç değişmeden adeta kasetten verilir gibi otomatikleşmişti.

Biz İstanbul'dan geldik. Üniversite öğrencileriyiz. Bölümümüz köylerde bir araştırma yapıyor. Bu araştırmanın amacı köylerimizdeki insanların yaşayışlarını, geçim durumlarını, gelenek ve göreneklerini tespit etmek. Ayrıca siz de biliyorsunuz birçok şey hızla değişiyor. Dün olan bazı gelenek ve göreneklerimiz bugün yok. Hiç olmazsa bu gün kalanları yazıp, bizden sonrakilere bırakabiliriz. Aslında böyle araştırmalar birçok ileri batı ülkesinde yıllar önce yapılmış. Bizim ülkemizde bu tip araştırmalar esas olarak yeni ancak sayısı giderek artıyor. İnsanlarımızla ilgili bazı konuları da yabancılar araştırmış. Şimdi biz de böyle bir araştırma yapmak istiyoruz. Bu nedenle

buradayız. Bunun için size birtakım sorular soracağız. Daha sonra da bunları rapor haline getirip, değerlendireceğiz.

Otobüsle ilçeye doğru yol aldığımızda ise kaymakama kendimizi, sorunumuzu nasıl daha iyi anlatabiliriz telaşı içindeydik (ne de olsa oranın en büyük resmi görevlisiydi.) . Yüzümüzü yıkayıp, kendimizi toparlayabilmek amacıyla kaymakamın odasına girmeden önce, kapısının önünden geçip tuvalete girdik. Artık hazırдық. Çıkıp, kararlı adımlarla kaymakamın odasına doğru yürüdük ve kapıyı vurup içeri girdik.

Biz İstanbul'dan geldik. İstanbul Üniversitesi Edebiyat Fakültesi Sosyal Antropoloji Bölümü öğrencileriyiz. Bölümümüz Türkiye'nin kültür haritasını oluşturmak amacıyla 3 yıldır köylerde araştırma yapıyor. Bu araştırmanın amacı Türkiye'nin çeşitli yörelerinde yaşayan insanların ekonomik, sosyal ve kültürel yapılarını tespit etmek, değişim ve gelişmeleri izlemek, toplumumuzu daha iyi tanımaya ve anlamaya hizmet etmektir. Bu nedenle buraya geldik.

-Peki neden Gördes'i seçtiniz?

-Aslında bu araştırma daha önce Trakya ve Güney Marmara bölgesinde yapıldı. Bütün illeri kapsayacak. Bu yıl sıra Ege Bölgesi'nde. Bu bölgeden Aydın, İzmir, Manisa ve Muğla illeri seçildi. Bu illerin bütün ilçelerine gitmemiz mümkün değildi. Bu açıdan ekonomik, sosyal ve kültürel yapıyı yansıtacak ilçeler seçildi. Burada ilçenin geleneksel yapısını koruması için ile çok yakın olmaması, ekonomisinin ağırlıklı olarak tarıma dayanması, çok fazla göç veren bir ilçe olmaması (ki burada kadın ve erkek sayılarına bakıldı) gibi özelliklere bakıldı. Manisa'da Gördes, Selendi ve Sarıgöl ilçeleri bu özelliklere uygun bulundu. Bu ilçeler belirlendikten sonra çektiğimiz kura sonucunda bize Gördes düştü. Ancak bu araştırma esas olarak bir köy araştırması olacağı için bir köy seçmemiz gerekiyor. Bunun için Dereçiftlik Köyünü düşünüyoruz.

-Peki Gördes'in çok köyü var. Niye Dereçiftlik Köyü'nü seçtiniz?

Aslında biz buraya gelmeden önce Üniversite kitaplığında yaptığımız ön araştırmada köylerin nüfuslarına, ilçeye olan uzaklıklarına, vb. bakmıştık. Dereçiftlik köyü ilçeye ne çok yakın, ne de çok uzak olan bir köy. Nüfusu ve hane sayısı çok fazla değil. Çünkü çok fazla olursa bize verilen süre içinde araştırmamız zor olur. Ayrıca kadın, erkek nüfusu birbirine yakın. Bu açılardan Dereçiftlik Köyü'nü uygun bulduk.

Bakın, Dereçiftlik köyü halkı tütünle geçiniyor. Bunun için yazın tütün tarlalarında bulunan evlere (yörede tarla damları deniliyor) giderler. Bu evler de birbirinden çok uzak. Ayrıca bu köyün ilçeye bağlanan yolu da tam asfaltlanamadı. Gerçi oranın muhtarı genç, çalışkan, yeniliğe açık iyi bir arkadaş ama yine de biz sizi her şeyi tamam, hatta otobüsü, berberi olan bir köyümüze gönderelim. Daha iyi olmaz mı?

Kaymakamın bu iyi niyetli önerisine teşekkür edip, amacımızın gelişmiş, hatta geleneksel özelliklerini kaybetmiş bir köyde değil, tam tersi yöresel ve geleneksel özellikleri olabildiğince saklamış olan bir köyde araştırmak istediğimizi belirttik. O da bu isteğimizi kabul edip, bu konuda bize her zaman yardım etmeye hazır olduğunu belirtti. Nitekim sahada bulunduğumuz süre içerisinde kendisi bizlere burada sayamayacağımız kadar çok yardımda bulundu.

Bizim için sınavların belki de en zoru olan bu sınavı başarıyla verdiğimiz düşünerek, mutlu duygularla araştırma yapmak için uygun bulunduğumuz Dereçiftlik Köyü'ne doğru yol aldık.

Yapacağımız, araştırmada haneyi görüşme birimi kabul edip, hanenin başkanı (HB) ve eşiyle doldurulmak üzere görüşme formları hazırlamıştık. Esasen başlangıçtaki amacımız tüm haneler ile görüşerek içinde bir çok konu hakkında soru bulunun, uzun görüşme formları (F1 ve F2) doldurmaktır. Ancak zamanımızın sınırlılığı nedeniyle tüm hanelerle uzun görüşme formları dolduramayacağımızı düşünerek bir takım haneler için kısa formlar (F4) hazırlamak durumunda kaldık. Bunun için daha önce belirlediğimiz köy hane listesinden random (rastgele) örnekleme yaparak, uzun ve kısa formlar dolduracağımız haneleri belirledik.

Araştırma yaptığımız Dereçiftlik Köyü 108 haneden oluşmaktaydı. Bu hanelerden 60'ıyla uzun görüşme formları (F1 ve F2), geriye kalan 48 haneye ise kısa görüşme formları (F4) doldurduk. (Bu araştırmanın nasıl yapıldığı konusunda daha ayrıntılı bilgi edinmek için 97-98 yılı metodolojisine bakılabilir.)

MANİSA

Manisa, Ege bölgesinde il ve il merkezi kent olup, batısı Asıl Ege'de, doğusu ise İç batı Anadolu 'da yer alır. Ayrıca Soma, Kırkağaç ve Akhisar ilçelerinin kuzeydeki bazı küçük bölümleri ise Marmara Bölgesi'ne taşır. İl, kuzeyde Balıkesir, güney ve batıda İzmir, doğuda Kütahya ve Uşak, güneydoğuda ise Denizli ve Aydın illeriyle çevrilidir. Ege Bölgesinde çok geniş bir alanı kaplayan ilin, yüzölçümü il merkezi, ilçeler, bucak ve köyler dahil 13.854 km.dir. (Harita 1).

Dağlık alanlarla kuşatılmış olan il topraklarının büyük bir kısmı Gediz Havzası içindedir. İlin güneyi yüksek Spil (Manisa dağı olarak bilinip, 1517 m.) Dağıyla kapatılmış, önü ise Gediz Nehri ile kesilmiştir. Gediz Ovasında bulunan Spil Dağı adeta Manisa'nın sırtını emniyetle dayadığı dik ve yalçın bir kale görünümündedir. Y.K.Karaosmanoğlu, Spil'e çıkışı şu cümlelerle anlatır: "Derken, bir pınar başında buluşur, dinlenirdik. Ah, kiraz yaylalarının bu pınarları.... Diyebilirim ki, her yol dönmecinde bir tanesi karşımıza çıkardı. Uşak bayırını inince, batıya doğru birbiri ardı sıra "deve kervanları" gibi uzanan dağların arasında dümdüz ve yemyeşil bir vadi başlar. Bu Gediz vadisidir. Buradan Gediz Irmağı akar. Gediz'i izleyerek yolunuza devam ederseniz Lidya'nın "altın ovaları"na ulaşırsınız. Bozdağa merhaba deyip, 70 km. daha ilerlerseniz karşınıza Efsanevi Spil çıkar.

İlk yazlarda Spil'in dorukları "Manisa Laleleri" ile donanır ki bunlar aşağıdan akıp giden Gediz'e kokularını gönderirler. Bu dağda ölümsüz , eski Anadolu Tanrılarının ebedi barınakları vardır. Tanrılar, tanrıçalar "başları göklerde dolaşan kahramanlar" baş sofralarını Spil'de kurarlar. Dionysos'un "erguvan renkli"şarabından içerlerdi. Kybele, bütün canlıların ve bitkilerin anası, bütün kentlerin koruyucusu, toprağın ve bereketin simgesi, Anadolu kökenli bu tanrıça da Spil Dağı eteklerinde oturur (Manisa'nın 7 km. doğusunda). Homeros'un İlyada adlı eserinde anlattığına göre, uzun saçlı güzel Niobe de Spil dağında oturmaktadır. Tanrıça Leto arkadaştır. Niobe altı kız, altı erkek yani bir düzine çocuk doğurmuştur. Leto ise yalnız iki çocuk doğurmuştur. Bu yüzden Niobe böbürlenir. "Ben oniki çocuk doğurmuşum, Leto iki" diyerek Letoyu küçümser. Buna öfkelenen Leto, oğlu Apollon, kızı Artemis'in okları ile Niobenin oniki çocuğunu da öldürtür. Tanrı Zeus, derin üzüntüler içinde, Spil dağının kayalık ve sessiz zirvelerinde gözyaşları döken Niobeye acıyarak onu taşta çevirir. (Niobe, bu gün yörede Ağlayan Kaya olarak bilinir).

Tanrı değil ama günümüzün çevre kahramanı olan Manisa Tarzani (adı bazı kaynaklarda Ahmeddin Carlak, bazılarında ise Ahmet Bedevi olarak geçer.) da Spil dağını kendine mesken edinenlerdendir.

İlin batı kesimi, yazları kurak Akdeniz ikliminin, iç ve yüksek kesimleri daha serin karasal iklimin etkisindedir. Ege'ye yakın bölümlerinde verimli topraklara sahiptir. Gediz ovası ilin başlıca tarım alanıdır. Yöre fay (kırıklar) hattı üzerinde bulunması dolayısıyla sık sık depremlere sahne

olmaktadır. Dağların yüksek kesimlerinde kızılçam ve karaçam ormanları vardır. İlde en geniş çam ormanı Demirci, Gördes ve Akhisar'dadır. Çam ağaçları dışında, kavak, gürgen, ardıç, ceviz, meşe, vişne, kiraz, zeytin, dışbudak ilin bitki örtüsünü oluşturur. Ayrıca son zamanlarda,nedeniyle,adı verilen kavaklar ekilmektedir. İlde en çok yetiştirilen bitkisel ürünlerin başında yörede Güneş damlası ve Sultaniye adı verilen kurutulmaya elverişli çekirdeksiz üzüm, tütün, kavun, karpuz, domates, zeytin, patlıcan, domates, kiraz...gelmektedir. Devlet İstatistik Enstitüsü 1987 verilerine göre Manisa 59.009 ton tütünle Türkiye'de en fazla tütün yetiştirilen illerin başında gelmektedir.

Manisa ilinde av ve avcılık ayrıca önemlidir. Av mevsimi 20 Ağustos'ta başlar, Şubat ayının sonuna kadar devam eder. Yörede genellikle keklik, çulluk, bildircin, üveyik, tavşan ve yaban domuzu avlanır.

İlin adı Antik çağdaki adlardan olan Magnesia (Yörede Yunanistan'ın Tesalya bölgesinin Magnesia kesiminden geldiği sanılan Magnetlerden) sözcüğünden gelir. Manisa'da yerleşme Paleolitik dönemle birlikte başlamıştır. Hititler zamanında 22 kent devletinin birleşmesinden oluşan Assuva Krallığı'nın sınırları içinde yer alan yöre, İÖ. 13. Yüzyıl sonlarında Deniz Halkları'nın akınına uğradı. Daha sonra Lydia yönetimi altına girdi ve bu dönemde başkent Sardes Antik dünyanın önemli merkezlerinden oldu.

1313 yılında kenti ele geçiren Saruhan bey, kenti Saruhanlı Beyliğinin merkezi yaptı. 1671 yılında Manisa'ya gelen Evliya Çelebi, şehirde 60 mahalle, 6660 ev ve ayrıca saraylar bulunduğunu söyler. 1923'te merkezi Manisa olarak kurulan Saruhan ilinin adı, 1927'de Manisa olarak değiştirildi. Cumhuriyet dönemi başlarında savaştan yıkıntı durumunda olan Manisa, düzenlenen imar planına göre yeniden kuruldu. Ayrıca Manisa belediyesi Cumhuriyet'ten önce kurulmuştur. Osmanlı döneminde yakınından geçen ticaret yolunun etkisiyle gelişerek dağ eteğinden ovaya doğru yayılan il, 1950'lerden sonra yakınından İzmir-Turgutlu Demiryolunun geçmesiyle birlikte dış pazara açılarak iyice büyümüştür. Bu gün İstanbul'u, Bursa ve Balıkesir üzerinden İzmir'e bağlayan karayolu ilden geçer.

İlin simgesi haline gelen mesir macunu her yıl yapılan geleneksel mesir macunu şenliklerinde Sultan Camisi'nden halka dağıtılır.

Ayrıca Manisa ilinde bulunan Gördes, Kula ve Demirci Ege Bölgesinin en önemli halı dokuma merkezleridir. Bunlar genellikle yün ve pamuklu dokumalar olup, yaprak ve çiçek bezemelidirler.

GÖRDES

Gördes, bağlı olduğu Manisa ilinin, dağlık ve engebeli kuzey kesiminde yer alır. İlçe doğusunda Demirci, güneyinde Salihli, batısında Akhisar ve kuzeyinde ise, Balıkesir İli'ne bağlı Sındırgı ilçesiyle komşudur.(Harita 2). Eski bir yerleşim yeri olan Gördes'in yüzölçümü 1.052 km.dir. Kuzeyden Kepez Dağı, Kuzeydoğu ve doğudan Demirci-Simav Dağları, güneydoğudan ise Çomaklı Dağı ilçeyi üç yönden sarar. İlçe toprakları daha çok iğne yapraklı ağaçlardan oluşan zengin bir orman örtüsüyle kaplıdır. Çam (yörede dal ağacı deniliyor fidesi alınarak her sene dikiliyor ve özellikle kışın odun ihtiyacı için kullanılıyor.), meşe, kavak (son zamanlarda yerli kavakların dışında çabuk büyümeleri, kesim ve satışa daha çabuk hazır olmaları nedeniyle Kanada kavağı ekilmektedir.), zeytin, palamut, ardıç, çalı, başta kiraz, elma ve armut olmak üzere çeşitli meyva ağaçları ilçenin bitki örtüsünü oluşturur. Demirci-Simav Dağlarının güney yamaçlarından Gördes Çayı doğar ve daha aşağılarda Kum Çayı adını alarak, Gediz Irmağına varır. Bu çay yörede tarım topraklarının sulanmasında çok önemlidir. Yazların genellikle sıcak ve kurak, kışların da ılık ve yağışlı geçtiği ilçede (yöre halkına Gördes havasının ne yapacağı hiç belli değil) , başlıca geçim kaynağı tarımdır. Daha düşük verimli topraklarda yetiştirilebilmesi olanağı Gördes köylerinde tütünün tarımı yapılan ürünlerin başında gelmesine neden olmuştur. Bu açıdan Gördes, Manisa'nın Akhisar'dan sonra en fazla tütün yetiştirilen ilçesidir. İlçede yüksek yerlerde olan köylerde tütün bitkisi daha geç olgunlaşırken, alçak yerlerde çok daha erken olgunlaşır. Ancak, yöre ikliminin uygunluğu ve son yıllarda dünyada sigara tüketiminin azalması nedeniyle, devletin tütün kotasını düşürmesiyle birlikte, Tarım ve Köy İşleri Bakanlığı İlçe müdürlüğü yöre halkını zeytinciliğe yönlentmektedir. Çevre köylerden yaşları 35-45 arasında, değişime açık, istekli ve arazisi uygun olan çiftçiler örnek çiftçiler olarak seçilir ve tarımı yapılacak yeni bitki hakkında eğitilir. Onlardan buldukları köy halkına öğretmeleri istenir.

İlçede tarımı yapılan diğer ürünler ise üzüm, kiraz, zeytin, kavun-karpuz, susam, buğday-arpa, baklagiller, börülce, domates, biber ve patlıcandır. Kiraz, armut, elma gibi bazı ürünler pazara yönelik üretimi yapılmakla birlikte yörede ürünün depolanmasında ve pazarlanmasında karşılaşılan sorunlar, yetiştirilen sebze ve meyvelerin ev tüketimi dışında değerlendirilmesine olanak tanımamaktadır. Ayrıca, yüksek yerlerde kurulan köylerde havanın daha soğuk ve nemli olması yöre halkının sebzeleri kurutarak saklamasına engel olur.

Hayvancılık, ormana içi ya da ormana bitişik olan köylerde yaygın olmakla birlikte son yıllarda gerilemektedir. Bu nedenle Köy İşleri ve Tarım Bakanlığı, İlçe Tarım Müdürlüğü son zamanlarda hayvancılığın geliştirilmesi için çalışmalar yapmaktadır. Tıpkı sebze ve meyve üretimi gibi tüketimin üzerinde olan süt verimi, yöre dışı pazarlara gereksinme duymaktadır. Ürünün bu pazarlara ulaştırılması çoğu zaman köylünün dışındaki kişilerce yapılmaktadır. Bu da süttten kazanılan geliri oldukça düşürmektedir. Çevre

köylerden bir kısım köylüler basit yöntemlerle yaptıkları peynir ve tereyağı gibi mamülleri ve yumurtaları ilçe pazarında değerlendirmeye çalışsa da fiatın düşük, talebin sınırlı olması köylüyü bu işten soğutmaktadır.

Ayrıca, ilçe merkezi ve köylerinde avcılık önemli bir faaliyet alanını oluşturmaktadır. Avlanan hayvan türleri arasında keklik, üveyik, tavşan, tilki ve domuz gelmektedir.

İlçede son yıllarda halı dokumacılığı eskiden olduğu gibi canlılık kazanmıştır. El dokuması olan Gördes halılarında (genellikle "seccade" tipindedirler.) yöreye özgü desenler bulunmakta ve her desen kendi adıyla tanınmaktadır (Kız Gördes, Asmalı Gördes, Sinekli Gördes, Yasemin Gördes, Karanfilli Gördes, Hasbahçe Gördes, Asmalı Gördes gibi..)(Gördes Belediyesinden alınan halı desenleri resimleri). Bu gün köylerde halıcılık kadınların kısmen boş olduğu kış mevsiminde yapılmaktadır.

Yerleşimi çok eskilere dayanan Gördes'in ilk çağdaki adı Iulia Gordos (Lidya tarihine ait bazı haritalarda ise Julia Gordos olarak geçer....Gördes kütüphanesi.....) tur.

Sırasıyla Pers, Makedonya, Roma uygarlıkları yönetiminde kalan Gördes Bizans döneminde Guardez olarak adlandırılmıştır. Yöre 14. Yüzyılda Saruhanoğullarına bağlandı ve bu dönemde adı Koritöz olarak geçer. İlçe kütüphanesinde bulunan kaynaklarda yöre halkının atalarının 13. Yüzyıl başlarında Orta Asya'dan Anadolu'ya göç eden Türkmen-Yörük boylarından Salur, Karakeçili, Bayat aşiret kollarından olduğu, ilk zamanlarda hayvancılıkla uğraştıkları, zamanla yerleşik hayata geçtikleri yazılmaktadır. Beyliklerin ortadan kaldırılmasıyla Osmanlı topraklarına katıldı. 19. Yüzyıl sonlarında Aydın vilayetinin Saruhan sancağına bağlı bir kaza merkeziydi. 1920-22 yılları arasında Yunan işgalini yaşayan ve bundan çok büyük zararlar gören yöre Cumhuriyetle birlikte yeniden yapılanmaya başladı. Cumhuriyetin ilk yıllarında Gördes'in adı Gördüs veya Gördüz olarak geçiyordu. (eski yazıyla yazılan eserlerde de Gördüs olarak geçer.) Yeni yazıya geçişle birlikte şimdiki adına kavuşmuştur.

Gördes çayının batısında yamaca kurulu olan ilçe (halk arasında Eski ya da Aşağı Gördes olarak olarak adlandırılır.) geçirdiği büyük yangın ve 1940'taki toprak kaymasından sonucunda oturulamayacak duruma geldi. Alınan kararla, ilçe sağlam ve düz bir araziye yeniden kuruldu (1954). Bu nedenle de bu gün halk arasında Yeni Gördes ya da Yukarı Gördes olarak adlandırılır. Yöre halkının anlattığına göre Eski Gördes yıkıldıktan sonra ilçede yaşayan yerli halkın önemli bir kısmı büyük şehirlere gitmiş. Yeni Gördes ise esas olarak çevre köyler halkı tarafından kurulmuştur. Bu günkü İlçe merkezinin Manisa'ya uzaklığı 108 km. dir.

Eski bir yerleşim yeri olması dolayısıyla, tarihi ve kültürel birikimler taşır. Bunların başında Çağlayan Köyü Kilisesi Harabeleri, Oğuldurak Köyü Mağaraları, Eski Gördes'te su sarnıcı olarak kullanılan mağaralar ve burada bulunan eski evler ve Kayacık Şahinkaya Kalesi gelir.

Gördes, 3 belediye (Merkez belediye ve Güneşli ve Kayacık kasabaları belediyeleri) ve 50 köyden oluşmaktadır. Köyler genellikle yükseltilerin güney yamaçlarına kurulmuşlardır. İlçe merkezi ise 1990'da 7 mahalle iken, bu gün 9 mahalleden oluşmaktadır. İlçenin 29 köyü konumları itibari ile ormana bitişik ya da orman içindedir. Bu da İlçe toplam alanının yüzde 56,6'sını oluşturmaktadır. Gördes ilçesinin ve köylerinin iş ve sosyal yaşantısı komşu ilçeler olan Akhisar ve Salihli ilçeleri ile İzmir iline bağlantılıdır (gazete küpürü). Çevre köylerin halkı arasında esas olarak ilçeye yerleşme isteği vardır. Hastalık ya da doğum durumunda kendi ilçelerinin hastanesine (Gördes Devlet Hastanesi) başvuran çevre köylüler burada çözülemeyen sorunlarında Akhisar İlçesi hastanesine, daha ileri sağlık sorunlarında ise İzmir'e giderler. Ayrıca Gördes Devlet Hastanesi görevlilerinden öğrendiğimize göre 1997 yılında valiliğin gönderdiği genelgede Gördes, Selendi ve Demirci ilçeleri Manisa ilinde sağlık açısından mahrumiyet bölgeleri olarak ilan edilmiştir. Yazın çevre köylerden en çok zirai ilaç zehirlenmesi, güneş çarpması ve köpek ısırma (ortalama aylık 10 kuduz vakası) şikayetleri için hastaneye başvurulmaktadır. Akciğer hastalıkları ise yöre insanında en yaygın bulunan hastalıklardan olduğu yine hastane müdürü tarafından dile getirilmektedir. Buradan öğrendiğimiz bilgilere göre halen Gördes ilçesinde halk arasında yetişmiş 3 dışçı bulunmaktadır. Hastane kayıtlarında yöre köylerinden yeşilkartla muayene olan hane sayılarına baktığımızda araştırma yaptığımız Dereçiftlik Köyünde yeşilkartlı 10 hane bulunmaktadır.

İlçe Kaymakamlık Yazı İşleri Müdürü İbrahim Güler ile yaptığımız konuşmalarda yöre köylerinde son iki yıldır dört çocuklu aileye rastlamadıklarını söylemişlerdi. Ayrıca Aile ve Kadın Bakanlığının son zamanlarda köylerde imam nikahlı çiftleri tespit ettiği ve esas olarak buna rastlamadıklarını söylemişlerdi. İlçede camiden ölen kişinin adı ve kimin nesi olduğu söylenerek cenaze namazına davet yapılır. Yazın ilçe sokaklarında hiç kadın yokken, ilçe pazarının kurulduğu gün (Pazartesi) çevre köylerden gelen kadınlar, kızlarla ilçe renklenir. İlçede gözümüze çarpan diğer bir özellik ilçede yöre halkının taksi dediği özel araçların çok fazla oluşuydu. Sorduğumuzda bura halkının bütün kazançlarını genellikle bu şekilde değerlendirdiği söylenmişti.

DEREÇİFTLİK KÖYÜ

Bağlı olduğu Gördes İlçesinden 17 km. uzaklıkta olan Dereçiftlik Köyünün, kuzeyinde Bayat, batısında Çiğiller, güneyinde Korubaşı, doğusunda ise Kılcanlar köyleri bulunur. Muhtar ile yapılan görüşmelerde ve çeşitli kaynaklarda (Tarım ve Köy İşleri Bakanlığı İlçe Tarım Müdürlüğü Kayıtları ve M. İbrahim Çolak, Gördes İlçesi Orman Köylerinin Kalkındırılması Olanakları, İst. Üni. Fen Bilimleri Ens. Orman Ekonomisi Anabilim Dalı, Yüksek Lisans Tezi, 1988, İstanbul) Dereçiftlik köyünden Ormana Bitişik köy ya da Orman Kenarı köyü (Akçaçam Ormanı) olarak söz edilmektedir. Köyün bitişik olduğu orman, kışın yakacak olarak kullanılan ve her sene yeni fide dikilen çam ağaçlarından oluşmaktadır. Bundan başka meşe, yerli kavak (ki son zamanlarda çabuk büyümeleri nedeniyle Kanada kavağı denilen yabancı kavaklar tercih edilmektedir.) ve çeşitli meyve ağaçları da bulunmaktadır. Keklik, üveyik, tavşan ve tilki köyün bitişik olduğu ormanda en çok bulunan hayvan türleri olup, bunlardan üveyik ve tavşan yörede avı yapılan hayvanların başında gelmektedir.

Köy insanlarının anlattığına göre, iklim düzenlilik göstermemekle birlikte yazları genellikle sıcak ve kurak, kışları ise ılık ve yağışlı bir yapı göstermektedir. Bununla birlikte ilçenin kuzeyinde bulunan köylere göre daha sıcak bir iklime sahiptir. Bu nedenle köyde tarımı yapılan ürünler Gördes'in yukarı köyelerine göre daha çabuk olgunlaşmaktadır. Havaların soğuk geçtiği yıllarda sık sık olmamakla birlikte don olayına rastlanılmaktadır. Az da olsa don olayının bahar aylarında yaşanması yaygın olarak tarımı yapılan bütün bitkisinin kalitesini düşürmesi nedeniyle üreticileri korkutmaktadır.

Köylülerin söylediklerine göre, köyün sahip olduğu topraklar genel olarak kireç oranı yüksek, sert ve işlemesi zor kıraç topraklar olup, bununla birlikte verimlidir. Yörede bu tür toprağa "Kıpir Toprak" denir.

Köyde başlıca geçim kaynağı tarım olup, bunun başında da tütün tarımı gelmektedir. (bu konu köyde ekonomik yaşam başlığı altında anlatılmaktadır.) Hayvancılık ise köylülerin ve İlçe tarım müdürlüğü görevlilerinin anlattığına göre son yıllarda iyice gerilemektedir. Bu gün köyde hanelerin bazılarında hiç hayvan yokken, bazılarında ise günlük süt, peynir ve yoğurt ihtiyacını karşılayacak kadar hayvan bulunmaktadır. Ancak son yıllarda Tarım ve Köy İşleri Bakanlığı İlçe tarım müdürlüğü ilçenin diğer köylerinde olduğu gibi, Dereçiftlik köyünde de haneleri zeytin ve hayvancılığa yöneltmek için çalışmalar yapmaktadır. Ayrıca 1997 yılında çıkan bir yasayla haşhaş ekim izninin verilmesiyle birlikte diğer köylerde olduğu gibi Dereçiftlik Köyünde de haşhaş ekimine başlanacağı söylenmektedir.

Köyü ilçeye bağlayan yol ilk kez 1971 yılında yapılmış olup, 1995'te bu yolun 11 km.si asfaltlanmış. Geriye kalan 6 km. ise 1998 yılının sonbaharında asfaltlanmıştır. Köyün gerek ilçeye gerek diğer köylerle ulaşımını sağlayacak düzenli bir araç bulunmamaktadır. Ulaşım genellikle son zamanlarda köylüler arasında yatırım aracı olarak görülen özel araba

(yöre halkı "taksi" demektedir.) ve motosikletlerle yapılmaktadır. Bu araçlara sahip olmayan aileler ise komşularının araçlarından faydalanmaktadır.

Köye düzenli olarak günlük gazete gelmemekte ancak isteyen ilçe pazarına gittiğinde gazete almaktadır. Posta Çarşamba ve Cuma günleri köye gelmektedir.

Ayrıca, köyün içinden Gördes Çayının kolu olan bir dere geçer. Bu gün neredeyse kurumuş ve köy halkının yaşamında hiçbir etkisi olmayan dere, köyün yaşlılarının anlattığına göre eskiden kadınlar çamaşır yıkayıp, günlük işlerini görürlermiş. Köy başlangıçta derenin üst tarafında kurulmuş, daha sonra derenin güneyine doğru genişlemiş. Köyün bu şekilde genişlemesinde son zamanlarda yeni evlenen çiftlerde ayrı eve geçme isteğinin daha fazla olması nedeniyle köyün ilk kurulduğu yerde ev yapılacak yerin kalmaması ve arazinin derenin alt yönünde daha düz yapıda olması etkili olmuştur. Son zamanlarda yapılan evlerin eskisi kadar birbirine yakın olmamasına karşın genel olarak evlerin birbirine yakın olduğunu ve bu nedenle de köyün toplu bir köy olduğunu söyleyebiliriz.

Köye elektrik 1973 yılında gelmiş. Telefon ise 1990 yılında köye bağlanmış ve bugün hanelerin yarısında bulunmaktadır. Köyde tüm evlerde bulunan su ise 1989 yılında bağlanmış olup, komşu köy olan Bayat köyü mevkiinden gelip, Dereçiftlik Köyü ile birlikte 5 köye bağlanmıştır. Bu suya yörede "Grup Suyu" denmektedir. Kanalizasyon köyün içinden geçen derenin 100 m. ilerisine bağlanmış, ancak muhtarın belirttiğine göre koku yapması nedeniyle birkaç ay içinde bu mesafe 300 m.ye çıkartılacaktır. Köyün içinden derenin geçmesi bu açıdan kanalizasyon hizmetinin getirilmesi kolaylığını getirmiş. Bu da ilçede kanalizasyon yapılan ilk köylerden olmasını (1981) sağlamış.

Köyün adının kökeni ve tarihi: Köyde yaşlı kişilerden duyduğumuz gibi aktarırsak:

Köyün bulunduğu yere dört kardeş gelmiş. Etraf yeşillik ve ormanmış, suyu da çokmuş. Bu kardeşler bu gün köyün içinden geçen derenin üst tarafına büyük çiftlikler kurmuşlar. Adına da Dereçiftlik demişler. Yanlarından adam çalıştırıp, ağalık yapmışlar. Hayvanı, zenginlikleri çokmuş. Dedelerimiz, babalarımız onların yanında çalışmışlar. Çok yokluk çekmişler. O zamanlar hiçbir şey yokmuş. Kızlar bir çerçici küpesiyle (anlatılanlara göre bunlar genellikle mavi ve yeşil renkli boncuk küpeler olup, köy köy dolaşan "gezginci satıcılar" tarafından satılmış.) gelin olumuş. Bu günkü gibi bohça nerede... yaz başı köyde bir şey yok... Zaman geçmiş, bu ağaların peşlerine gelen çocukları, torunlar zenginliği sürdürememiş, harcamış, büyük şehirlere gitmişler. Onlardan babalarımız bu köyü almış. Eskiden hayvancılık yapılmış. (bu nedenle eski evler -bu gün bunların çoğunda oturulmuyor- alt katları ahır olup, kapılar hayvanların girebilmesine uygun olarak geniş ve iki kanatlı yapılmış.) Daha sonra tütüne başlanmış. Biz çok çalıştık, her şeyi kendimiz yaptık. Anlayacağın herkesin karnı doydu. On yıldır bu köy çok gelişti. Şimdi tütünü de beğenmiyorlar. 6-7 yıl önce bu

köyde yeni ev fazla yoktu. Harabeydi. Şimdi zenginlik var, şehir gibi evler kuruldu. Herkes istediğini yiyip, içir... Çerçici küpesini bırak, kızlar erkeklere bohça veriyor. Şimdiki gençler, kocaya gitmeden önce, çarşıya gidiyorlar. Ne gerekiyorsa alınıyor. Biz çocuk, çocuk, çocuk yapıyorduk. Şimdi gelinler çocuk yapmıyor.

Gerek köy muhtarıyla yaptığımız görüşmeler gerek köyün yaşlı kişileriyle yaptığımız konuşmalar, gerekse kendi gözlemlerimiz sonucunda köy halkının Gördes ilçesinin diğer bir çok köyünde olduğu gibi Yörük-Türkmen olduğunu söyleyebiliriz. Ayrıca yöre halkıyla ilgili bu özellikten ilçe kütüphanesinde bulunan kaynaklarda da söz edilmektedir. Ancak kanaatimizce köy halkı kendilerine Yörük-Türkmen denilmesini çok fazla istememekte ve bunun yerine "Yerli ve Türk" demeyi tercih etmektedir. Dilleri Türkçe olup, kendilerine özgü, yerel bir çok sözcük taşımaktadır.

Din ise yine yöredeki köylerin birçoğunda olduğu gibi Müslüman-Hanifidir.

Köyde kamu ve ortak malların başında ilkokul gelmektedir. Bir ilkokula sahip olan köyde 1997 itibariyle 1 öğretmen, 25 öğrenci bulunmaktadır. Köyün camisi ve eski-yeni mezarların birbirine bitişik olduğu mezarlığı da ortak malların arasında yer almaktadır (Fotoğraf 1-2). Bundan başka köyde 4 çeşme ve köyün sırtını dayadığı Akçaçam Ormanı merası da ortak mallar arasındadır. Köyde öğretmen lojmanı, imam lojmanı ve ebe lojmanı (ancak ebesi yok) olmak üzere toplam 3 lojman da diğer ortak mallardır. Ayrıca köydeki tüm hanelerin kullanımına açık olan , 3'de köyün ilk kurulduğu yer olan derenin üst tarafında bulunan 3 fırın ve 3 dibektaşları bulunmaktadır. Günümüzde bu fırınlarda ekmek, peynirli pideler ve düğün zamanlarında yöreye özgü etli-patates (kumpir) yemeği yapılmaktadır. Bu gün artık kullanılmayan, içleri sigara izmaritleri ve yağmur sularıyla dolmuş, dibektaşları ise içleri derin oyulmuş kocaman taşlar olup, burada düğün, sunnet gibi törenlerde yöreye özgü keşkek yemeği dövülürmüş (Fotoğraf 3)

Köyde olan ticari ünite sayısı iki olup, bunlardan biri köy bakkalı, diğeri ise köy kahvesidir. Bunların ikisinin de tapusu köye aittir. Ancak, köy adına muhtar tarafından köyden kişilere kira olarak verilmiştir.

Dereçiftlik Köyünde Giyim-Kuşam

Dereçiftlik Köyünde kadın giysileri bir çok Anadolu köyünde olduğu gibi son derece renklilik göstermektedir. Kadınlar düz ya da üzerinde çiçek motifleri bulunan tülbentten yapılmış, kenarları iğne oyası gibi tekniklerle çok çeşitli şekillerde süslenmiş baş örtüsü örterler. Yörede bu baş örtülerine değmi denir ki bunlar kadınların günlük yaşamlarında çok önemli öğelerdir. Ayrıca, çok çiçekli tişört ve buluzlar kadınların yaygın olarak giydiği giysilerdir. Kadın giyiminde diğer önemli bir öğe ise yörede kocadon ya da çataldon adı verilen, şalvara benzeyen ancak şalvar olmayan bir alt giysi türüdür. (Fotoğraf 4-5).

Erkekler genellikle gömlek ve pantolon giyerler. Havaaların serin olduğu mevsimlerde ceket hemen tüm erkeklerin giydiği bir giysidir. Genç erkeklerin ise son zamanlarda ceketten çok mont tercih ettikleri söylenmiştir. Kasket ise neredeyse sadece yaşlı erkeklerin kullandığı bir giysi durumuna gelmiştir.

Kocadon (Çataldon) ve Değmi (Yazma)

Yaşamlarının hemen her alanında onlar var. Evde, tütünde, düğünde, pazarda....., gencinde, yaşlısında ve yılın her mevsiminde.....Bu konuyu anlatmaya bu cümle ile başlarsak hiç de abartılı olmaz. Çünkü gerçekten de yalnızca Dereçiftlik Köyü'nün değil, sanıyoruz ki köyde yaşayan bütün Ege kadınlarının hayatları bu iki giysi içinde geçiyor. Bunlardan biri "kocadon", öteki "değmi"dir.

"Kocadon" köy kadınlarının yaşamının her alanında giydikleri, çiçekli ve çok renkli basmadan yapılmış, bel lastikli, olabildiğince bol, paçaları lastiksiz bir alt giysidir. (Fotoğraf 6). "Kocadon" ilk bakışta şalvara benzemekle birlikte ondan ayrıldığı bazı özelliklere sahiptir. Örneğin ağı şalvar gibi dize yakın değildir. Ayrıca, paçaları da şalvar gibi lastikle büzülmemiştir. Köy kadınları konuşmalarında kocadonun şalvar olmadığına üzerinde ısrarla durmaktadırlar. Öyle ki bu konuşmalarda şalvarı küçümsedikleri "kocadon"u şalvara göre daha ileri ve modern bir giysi olarak gördükleri izlenimi uyanmaktadır. "Kocadon" gerçekten de köy yaşamının her alanında bolluğuyla, buna bağlı olarak rahatlığıyla, vücut hatlarını belli etmemesiyle ve çalışırken her koşulda bacakları örten yapısıyla bir çok açıdan işlevsel bir giysidir. Bu nedenle de kadınların üstlerinden çıkarmadıkları temel giysidir. Kocadonun estetik görünümü ise yapıldıkları kumaşlarla belirlenmektedir. Kocadonlar son derece canlı renkli ve bol çiçekli basma kumaşlardan yapılmaktadır. Bu kumaşlar genel olarak mağazalardan değil, ilçede kurulan pazarlardan karşılanmaktadır. Kumaşların asıldığı sergiler rengârenk bir çiçek tarlasını andırmaktadır. Genellikle erkeklerin her hafta ilçedeki pazara gitmesi dolayısıyla kadınlar ihtiyaçları olan kocadonlukları kocalarına ısmarlamaktadırlar.

Her kadının genellikle 7-8 koca donu bulunmaktadır. Bunların en eskilerini günlük işlerde, örneğin tütün tarlasında çalışırken, hayvanlarıyla uğraşırken vb. giyerler. Tarla işlerinden dönen kadınlar ilk önce eski kocadonlarını çıkarıp, orta eskilikte günlük kocadonlarını giyerler. Örneğin yemek yaparken, konuk ağırlarken vb. durumlarda bu kocadonları üzerlerinde görülür (Fotoğraf 7-8-9). En yeni kocadonlarını ise bayramlara, düğünlere ve sünnet gibi çeşitli törenlere saklarlar.

Aslında kocadon gibi hayatın her alanında kullanılan, yerine göre çok çeşitli anlamlar taşıyan diğer bir giysi olan değmi ise düz ya da üzerine çiçek motifleri basılmış tülbentten yapıma, kenarları iğne oyası gibi tekniklerle çok çeşitli figürlerle süslenmiş bir baş örtüsü türüdür.

Pazarlarda, ortalama 70X70 cm. boyutunda kesilmiş ve eğer çiçek motifliyse, üzerindeki çiçek baskıları özel olarak bu boyuta ve biçime göre

tarlanmış, ancak kenarları işli olmayan tülbentler şeklinde satılmaktadır. Fon renkleri çeşitlilik gösterir. Beyazdan siyaha kadar hemen her renkte değmilere rastlamak mümkündür. (Fotoğraf 10).

Pazardan alınan tülbentlerin değmi olabilmesi için kenarlarının işlenmesi gerekiyor. Gerçekten de bütün değmiler başta genç kızlar olmak üzere hemen tüm kadınların göz nuru, el emeği ile kenarları çok değişik teknik ve boncuk, pul, sünger gibi malzemelerle işlenmiştir. Öyle ki her değmi bir sanat eseri niteliğindedir. Genç kızlar, kadınlar duygularını, düşüncelerini, yaşadıklarını bir takım güncel olayları bu el işlerinde yansıtır. Nitekim değmi oyalarının pek çok adı vardır. Bunlardan bazılarını sıralarsak, gül oyası, pul oyası, yaprak oyası, halka oyası, kalp oyası, çimen oyası, yıldız oyası, saçak oyası, cilveli oya, eltiye yan bakan, iğnelik oyası, örümcek oyası, bacak oyası, kedi tırnağı, yalancı mekik gibi....Ancak sadece geleneksel adlarla kalmayıp, yaşadıkları güncel olaylara göre yeni oylar yaratmakta ve bunlara yeni yeni adlar bulmakta mümkündür. Örneğin, Türkân Şoray Kirpiği, Ecevit Parmağı, Özal Göbeği bunlar arasındadır.

Kadınlar bu el işlerinde gerek işledikleri ipliğin rengi, gerek kullandıkları malzemeler, gerekse elişinin fügürlerinde son derece yaratıcıdır. Seçilen ipliğin rengi değminin fon rengi ile şaşırtıcı bir uyum oluşturur. Bu kenar işlerinde kullanılan ipliklerin renkleri değminin fon rengi ile bilindik uyum ilişkileri içinde olabildiği gibi, birbiriyle son derece kontrast (zıt), çarpıcı ve insanın aklına gelmeyecek değişik renklerde de olabilmektedir. Hangi şekilde olursa olsun hemen bütün değmiler renk uyumlarıyla ve kenar süsleriyle insanda hayranlık uyandıran bir güzellik içindedirler.

Yukarıda sözünü ettiğimiz kenar süsleriyle bir sanat eseri niteliğinde olan değmilerin yalnızca süslü bir giysi olmasının ötesinde başka işlevleri ve değişik kullanım yerleri vardır.

Öncelikle, değmi gözenekli, seyrek dokumasıyla hafif, bağlanmaya son derece elverişli, örtüldüğünde kolayca başın şeklini alabilen kumaşıyla, günlük kullanımda büyük kolaylık sağlar. Kadınları kışın soğuktan, yazın sıcaktan, tozdan, topraktan ve haşerelerden korur. Bu fiziksel işlevlerinin yanında manevi işlevleri de vardır. Örneğin kadının nazardan korunmasını sağlar. Kaldı ki kadının başını örtmesi, dini inançlarının da bir gereğidir. Bütün bunların yanında değmiler kadının süs gereksinimini de sağlar. Yani kadın bir yandan örtünürken, öte yandan süslenmiş olur. Kadınlar bu "süs" olgusunu asla göz ardı etmezler. Başlarına bağladıkları değmilerin renkleri ve kenar süslerinin, o gün giydikleri kocadonların renk ve desenleriyle uyum içinde olmasına özel bir önem gösterirler.

Köy yaşamı ve kültüründe değmi yalnızca giysi olmanın ötesinde farklı anlamlar da taşır. Öncelikle değmilerin çokluğu bir zenginlik belirtisidir. Bu nedenle genç kızlar çeyizlerini değmilerle doldururlar. Evlendiklerinde bu değmiler, düğünün ikinci günü (çeyiz serme günü) ipler üzerine ya da duvarlara asılan çarşafılar üzerine tek tek ve birbirini kapatmayacak şekilde

iğne ile tutturularak bütün köy halkına sergilenir (Fotoğraf 11-12). Hatta bu sergide yalnızca kızın çeyizindekiler değil, erkek tarafının da hazırladığı değmiler bulunur. Yöre kadınlarından alınan bilgilere göre böyle bir sergide ailelerin zenginlik durumuna göre 150-200 hatta daha da fazla sayıda değmi bulunabiliyor. Yöre kültüründe deyminin fazlası olmaz. Ne kadar çok deymi olursa o kadar iyidir. Bu kadar çok değminin ne yapıldığı merak konusu olabilir. Yalnızca baş örtmede kullanılmakla bitirilemeyecek sayıda olan bu değmiler yörede hemen her yerde kullanılan yayın bir armağan ögesidir. Örneğin sahip olduğu bu değmilerin çoğunu düğününde çevre köylerden gelen kızlara, yakın akrabalara, çalgıcılara*, bayrakçıya* hediye eder. Evlendiğinin ertesi günü bir, iki tanesini kaynanasına verir. Ama bir çok yerden de kendisine hediye edilir. Kısaca değmiler bir yandan gelir, öte yandan gider. Değmiler, yalnız düğünlerde değil, başka tören ve vesilelerle de hediye ögesi olarak kullanılır. Örneğin, bir köy düğününü görmek ve görüntülemek için orada bulunan bizlere de birer değmi armağan ettiler.

Ayrıca, değmiler armağan ögesi olmalarının yanı sıra zaman zaman ev ve özel süs eşyası olarak da kullanılmaktadır. Örneğin sünnet törenlerinde masaların üzerine örtü olarak serilebildiği gibi ortasından bağlanıp kelebek şekline getirilerek sünnet yatağının süslenmesinde kullanılır ve sünnet edilen çocuğun gezdirildiği arabanın yan aynalarına da bağlanır.

Kendileriyle konuştuğumuz birçok kadın 5-6 yaşlarından başlayarak bu giysiyi kullanmaya başladığını ve giderek değmi tülbent boyutlarının ve kenar süslerinin küçüldüğünü söylemiştir.

Aslında yukarıda sıraladığımız tüm bu nedenlerle değmi, kocadona oranla köy yaşamında çok daha önemli olan bir giysidir.

Köyde Beslenme Kültürü

Köy halkının beslenme biçimini tütün tarımı belirler. Kendileriyle görüştüğümüz kişilerden aldığımız bilgilere göre, tütün tarımının yapılmadığı kış mevsiminde genellikle üç öğün yemek yenirken, tütün işlerinin yoğun olduğu yaz dönemiyle birlikte öğünler dörde, bazen de beşe çıkmaktadır. Nedenlerini sorduğumuzda tütün işinin çok güç gerektirdiği, açık havada çalışırken sık sık acıktıklarını bu nedenle de çok yediklerini söylemişlerdir.

Ayrıca köyde, yazın öğün sayıları dışında, öğün zamanı da tütün tarımına bağlı olarak değişir. Örneğin, tütün kırım işinin yapıldığı yaz mevsiminde sabah 04-05 arası kahvaltı yapılıp, tarlaya gidilir. Isının arttığı öğlen saatlerine doğru (saat 11.00'da.) eve gelinip, öğlen yemeği hazırlığı yapılır ve yenir. Havanın serinlemeye başladığı ikindiye doğru (saat 16-17) ikindi kahvaltısı yapılır. Bu öğünde genellikle karpuz, peynir ve ekmek gibi çok bulunan ve pratik yiyecekler tercih edilir. Akşam yemeği ise genellikle saat 23.00 sıralarına sarkar. Bazı hanelerde ise saat 20.00 sıralarında ayrıca yemek yenmektedir. Bu durumda öğün sayısı bazı hanelerde beşe çıkmaktadır.

Yazın öğün sayısının artmasının yanında tütün etkinliğine bağlı olarak yapılan yemeklerin türünde de değişiklik olmaktadır. Kışın yapılması daha fazla zaman alan yemekler yapılırken, tütün işinin yoğun olduğu yaz mevsiminde hazırlanması kolay yemekler tercih edilmektedir.

Ayrıca, kendileriyle görüştüğümüz tüm haneler yemeklerini yer sofrasında ve aynı kaplarda yediklerini söylemişlerdir. Sofranın kurulması ise şu şekilde yapılır: Önce yere elek kasnağı konur. Genellikle ilçe pazarından alınan kasnaklar, renkli basmalarla kaplandıktan sonra kullanılır. Kasnağın üzerine ilçe pazarında hazır olarak satılan sofa bezleri yayılır. Yemek tepsi kasnak üzerine konur.

Sofraya genellikle 4-5 çeşit yemek getirilir. Yemek çeşitlerinin hepsi bir anda sofraya konmaz. Önce birbiriyle az çok uygun olduğu düşünülen iki çeşit yemek sofraya konur. (bunlar genellikle pilav ve üzüm hoşafı olur.) Sofradaki yemekler bitmedikçe yeni yemekler sofraya konulmaz. Böylelikle eğer bir kişi en son çeşit yemeği yemek istiyorsa ondan önce verilen yemekleri de az çok yemek zorundadır. Ancak, orada bulunduğumuz süre içinde edindiğimiz gözlemler sonucunda, genç hanelerde ve kışın ilçede oturan hanelerde bu durumun değiştiğini söyleyebiliriz. Bu haneler genellikle şehirde gördüğümüz gibi tüm yemek çeşitlerini aynı anda sofraya koymaktaydılar. Kendileriyle yaptığımız sohbetler sırasında yaşlıların bu durumdan memnun olmadıklarını dile getirmişlerdir.

Yemekte sofraya genellikle bir su bardağı getirilmektedir. Hemen her çeşit yemekte genellikle kaşık kullanılmaktadır. Ancak genç hanelerde ve kışın ilçede oturan hanelerde bu konuda da farklılık görülmektedir. Bu haneler sofraya en az 2-3 su bardağı ve çatal getirmektedirler. Ayrıca kendileri de daha fazla çatal kullanma eğilimindedirler.

Dereçiftlik Köyünde Karpuz

Dereçiftlik Köyünde tütün gibi hemen tüm hanelerin yetiştirdiği ürünlerden biri de karpuzdur. Ancak ilçe tarım müdürlüğünün de belirttiği gibi bu ürün satışı yönelik üretilmediğinden kalitesine yeterince dikkat gösterilmemektedir. Çoğunlukla kalın kabuklu, iri ve çok çekirdeklidirler. Ayrıca görebildiğimiz kadarıyla yöre halkı karpuzu günlük tüketebileceğinden fazlasını ekmektedir. Hanelerin bazıları ilçe pazarında satma girişiminde bulunmakla birlikte, genellikle alıcı bulunamadığından şikayet edilmektedir. Bu nedenle özellikle karpuzun bol olduğu aylarda ürünün bir kısmı tüketim dışı kalmaktadır.

Karpuzun yazın hemen her öğünde tüketildiği ve yaygın olduğu Dereçiftlik Köyünde buna bağlı olarak Karpuz kültüründen de söz edilebilir. Ağustos ayında evlerin çardakları karpuz istifleriyle doludur. Daha köye yaklaşırken koltuk altlarında kocaman karpuzlarla tarlalarından dönen kadınlar görürsünüz. Çocuklar evlerin etraflarında bir yandan oynarken, bir yandan da ellerindeki karpuz dilimlerini büyük bir iştahla yerler. Eğer bu aylarda onlara konuksanız "size bir çay yapalım" yerine büyük olasılıkla "size

bir karpuz keselim" sözünü işiteceksiniz. Ve eğer onlarla bir yemek hatırası çektiyorsanız, karpuzlarını kesip sofranın en önüne koyup, sizden onu özellikle çekmenizi isteyeceklerdir.

Öğün sonunda genellikle peynirle birlikte sunulan karpuzun yöreye özgü bir kesim biçimi de vardır. Karpuz kesiminin özel bir beceri gerektirdiğine inanırlar. Karpuzu iyi kesen kadın olmak ta çok önemli. Görüşmelerimiz sırasında yaşlı kadınların anlattıklarına göre eskiden evlenecek kızlara karpuz kestirilirmiş ve iyi karpuz kesen kızların evliliğe hazır olduğu düşünülürmüş.

Yörede karpuz kesimi şöyle yapılmaktadır: Önce sol elle karpuzun sivri tarafı göbeğe gelecek biçimde tutulur. Diğer elde bulunan bıçakla dışarıdan göbeğe doğru harakiri yapılır gibi kesilir. (kadınlar ekmeği de bu biçim de keserler) (Fotoğraf 13). Ardından karpuzun parçaları iki kap gibi yere konur. Yerde her iki parçanın düzgün durması çok önemlidir. Bundan sonra karpuzun içi kareler şeklinde küçük parçalar halinde kesilir (fotoğraf 14) ve bıçağın ucuyla iç her iki taraftan kabuğundan ayrıtılır. Büyükler karpuz yerken eğer evde yeterince çatal varsa çatal kullanırlar. Çocuklara gelince kaşıklarla yerler ve karpuzun sonunda biriken suları da büyük bir eğlenceyle kafalarına dikerler.

ETNİK YAPI

Göçerlik-Yörüklük ve Yerlilik-Türklük

Ön araştırma için sahada bulunduğumuz süre içerisinde ilçe kütüphanesindeki bir takım yayınlardan, ilçede çeşitli kişilerle yaptığımız konuşmalardan ve daha sonra köy muhtarlarıyla yaptığımız görüşme formlarından yöre köylerinin halkının Türkmen ve Yörük olduğu hakkında bilgiler edinmiştik. Ancak köyde bulunduğumuz süre içerisinde kendileriyle bu konuyu konuştuğumuz hemen tüm kişiler, ağız birliği etmişçesine "Yerli" ve "Türk" olduklarını söylüyorlardı ve bunun üzerinde ısrarla duruyorlardı. Köylülerle çok yakın konuşmalar yapmamıza ve birçok konudaki açıklıklarına karşın bu konuda kapalıydılar ve konuşma eğiliminde değillerdi. Bize göre kendileri "Yerliyiz ve Türk'üz" sözleriyle uzun süredir buralarda yaşadıklarını, herhangi bir yerden göçmediklerini ve başka bir etnik gruptan da olmadıklarını belirtiyorlardı. Belirtmek gerekir ki grubun kendini bu şekilde tanımlamasının çeşitli nedenleri olabilir. Ancak bu konunun araştırmamızla yakın ilgisi olmaması ve kendimizi de bu konuda yetkili ve donanımla göremememiz açısından burada bu konuyu tartışmayı çok da gerekli bulmuyoruz.

Sonuç olarak, köy halkının göçerlik, Yörüklük ve Türkmenliğe çok hoş bakmadığını, öyle kabul edilmeyi de istemediğini ve esas olarak kendilerini "Yerli ve Türk" olarak adlandırdığını söyleyebiliriz.

Köyde Çalışabilirlik yaşı

Köyde çalışan insanların yaşlarına baktığımızda, şehirden önemli farklılıklar göstermektedir. Şehirde çalışmadan ve üretimden çoktan elini ayağını çekmiş yaşlarda bir çok kişi, köyde ailenin diğer bireyleri gibi çalışmakta ve haneye önemi azımsanmayacak katkılarda bulunmaktadır. Sahada bulunduğumuz sırada kendileriyle görüştüğümüz yaşlılar bu konuda konuşmaya meraklıydılar ve çalıştıklarını özellikle belirtiyorlardı.

Bununla ilgili yaşadığımız bir olayı anlatmak gerekirse: Kendisine görüşme formu uyguladığımız 75 yaşında bir kadın konuşmalarımız sırasında tütünle uğraşmadığını, ancak domates, biber ekip kurduğunu, evdeki işlerin çoğunu kendisinin yaptığını uzun uzun anlatmıştı. Bunun üzerine kadının yaşını göz önünde bulundurarak, bu yaşta ne yapabilir düşüncesiyle (belki de önyargısıyla) kendisini formda çalışmaz gösterme eğiliminde olduk. Kadın bu düşüncemizi fark etmiş olacak ki alıngan bir ses tonuyla "çalışıyorum tabi çalışmaz olur muyum!" demişti. Sonuç olarak köyde yaşadıklarımız içinde hiç de önemli gözükmeyen bu ayrıntı bizce köy insanların çalışma yaşlarını ve onlar için anlamını göstermesi açısından çok önemlidir.

Çeşitli Ev Eşyaları ve Bunların Kullanımı

Gideceğimiz ilin Manisa olacağını öğrendiğimizde bir çok kaynaktan il hakkında bilgiler edinmiştik. Bu kaynakların bazılarında Manisa köy evlerinde bulunan sedirlerden söz edilmekteydi. Daha sonra sahada bulunduğumuz süre içinde biz de köy evlerinde, özellikle hane başkanlarının yaşlı olduğu (eski evlerde) evlerde hala sedirlerin çok kullanıldığına tanık olduk. Ancak genç çiftlerin bulunduğu evlere baktığımızda sedirler giderek yerlerini çekyat, koltuk ve sandalyelere bırakmışlardı. Kendileriyle yaptığımız konuşmalarda özellikle son zamanlarda evlenen çiftlerin bu gibi eşyaları mutlaka aldıklarını söylemekteydiler. Gördüğümüz köy düğününde bu eşyalar bizim de dikkatimizi çekmişti. Televizyon gibi çeşitli iletişim araçlarında, kışın ilçede oturan evlerde bu eşyaları görmeleri ve giderek daha fazla alım gücüne sahip olmaları gibi çeşitli nedenler köyde bu eşyaların sayısını hızla arttırıyordu ancak, görebildiğimiz kadarıyla bu eşyalar çok fazla kullanılmıyorlardı ya da tercih edilmiyordu. (aynı konudan Prof. Dr. Mümtaz Turhan –Kültür Değişmeleri- adlı eserinde söz edilmektedir.) Esas olarak bu gibi eşyaları ilçe ve şehirden konuk geldiğinde kullanıyorlardı. Böyle zamanlarda da konuklarını kanepeler ve koltuklara oturtup, kendileri yerde oturmayı tercih ediyorlardı. Öyle ki bazen yerde oturacak yer kalmadığında dahi kanepeler ya da koltuklar çocukların üzerinde zıpladığı boş mekanlar olabiliyordu. Bu durum göstermektedir ki bu gün evlere alınan bu eşyalar esas olarak gelecekte kullanılacaktır.

Köy Halkının Yaşamında Zamanı Planlama ve Ölçü Kavramı

Köye vardığımız ilk gün (hatta gitmeden önce) orada bulunacağımız süre içinde neyi yapacağımıza, kimlerle görüşeceğimize ve her gün kaç

görüşme formu uygulayacağımıza yönelik plan yapmıştık. Yapmamız gereken işin özelliği, zamanın sınırlılığı bu zamanı en iyi şekilde değerlendirebilmek için böyle bir plan yapmamızı zorunlu kılıyordu. Bununla birlikte bu sürede yaşayacağımız olumsuz bir durumun çalışmamızı engelleyeceği endişesi de taşıyorduk. Üstelik bu planlılık ve endişe hali şehirde yaşadığımız günlük yaşam içinde bize hiç yabancı değildi. Ancak bu durum köyde bulunduğumuz 18 günlük süre içinde kimsede görünmüyordu. Bu türlü bir planlama durumu hayatlarında yalnızca tütün olayında vardı. Hemen herkes tütünle ilgili tarihleri biliyordu. Çünkü tütün üretimi zamana son derece bağlı, belirli zamanlarda belirli etkinlikler yapılmadığında üretimden verim alınmayan bir durum gösteriyordu. Bunun dışında günlük yaşayışlarında insanların zamanı bizi imrendirecek derecede boldu. Yetişmeyen hiçbir işten kaygı ve sıkıntı duymuyorlardı. Bir çok konuda bu gün olmazsa yarın olur düşüncesi içindeydiler. Yaşamları da bunun için uygundu. Örneğin gerektiği halde o gün ekmek yapamayan bir kadın bunu dert yapmayıp gidip komşusundan alabiliyordu.

Oysa kent yaşamında yemek sorumluluğunu üstlenen kişinin "akşama ne yiyeceğiz" ya da "yarın için ne yapmalıyım" kaygısı zihninin ve zamanının bir parçasını alabiliyor. Çünkü kent yaşamında yemeği de planlamak gerekmektedir. Ayrıca alınan karar yeterli olmaz ardından yeni planların yapılması gerekir. Malzeme nereden, ne zaman alınacaktır ve yemek günlük öteki işlerin arasında hangi zaman diliminde yapılacaktır vb... Köy yaşamına baktığımızda bu durum çok fazla sorun oluşturmamaktadır. Yemek işini halletmekle yükümlü kadınlar bu işi son dakikada (hatta yemeğe misafir varken) o anda aklına geldiği gibi, evde varolan malzemelerden son derece pratik bir şekilde hallederler. Erkekler ise tütün çalışma mevsimi dışında, zamanlarının büyük bir kısmını köy kahvesinde geçirdiklerinden zaman kavramı ve planlama anlayışı onlar için gerekli değildir.

Aynı şekilde köylülerin yaşamında ölçü kavramı da gelişmiş değildi. Örneğin görüşme formlarında "bahçeye ektiğiniz patlıcandan bu sene ne kadar ürün aldınız gibi sorulara hemen herkes biraz, az bir şey, geçindirecek kadar" gibi cevaplar vermekteydiler. Bu cevapları ölçüye çevirme konusunda ısrar etmemiz onların gülmesine neden oluyordu. Onlar için çok önemsiz olan böyle bir ayrıntıyı ısrarla öğrenmek istememizi anlayamıyorlardı. Eğer bir kadın kocasından koca donları için basma kumaş isterse "bana bir koca donluk al" demesi yeterliydi. Bir koca donluğun kaç metre ettiğini ancak satıcı biliyordu.

Köy yaşamının bir çok zorluğuna karşın böylesi zaman ve plan dışı kalması köylüleri bizim her an yaşadığımız stresten (köylülerin diliyle "siteris"ten) uzak tutuyordu.

Bununla birlikte "zaman ve planlama" kavramlarından uzak yaşama "lüksünün" uzun süremeyeceği düşüncesindeyiz. Kanaatimizce köyü çevre ilçelere bağlayacak yeni yolların yapımıyla (Salihli yolu gibi) birlikte yaşanacak değişim ve giderek daha fazla ürünün satışa yönelik yetiştirilmesi

gibi nedenler zaman, planlama ve ölçü kavramlarını köy insanların yaşamına kendiliğinden getirecektir.

Köyde Aile Planlaması

Araştırma alanımızı görmek üzere ilk kez köye gittiğimizde, muhtar köyde çocuk sayısının az olduğunu, özellikle son zamanlarda ailelerin iki çocuktan fazla istemediğini söylemişti. Köyde çocuk çok olur düşüncesinde olmamız nedeniyle muhtarın sözleri bizi şaşırtmıştı. Daha önce ilçede gezerken "spiral takılır" yazılarını görmüştük. Daha sonra köy kadınlarıyla sohbetlerimizde, çok çocuk istemediklerini ifade ediyorlardı. Nedenlerini sorduğumuzda tütünde çok kazanmak için çok zaman vermek gerektiğini, çocuğun bunu engellediğini söylemişlerdi. Öyle ki bazıları kendilerini "iş kadını" olarak adlandırıyordu. Özellikle genç kadınlar eski insanlar gibi doğurup sokağa göndermek istemediklerini, çocukla ilgilenmek ve eğitmek gerektiğini bunun için de az çocuk doğurmak gerektiğini belirtip, korunduklarını söylüyorlardı. Köyde hap ve başka yöntemlerle korunan kadınlar bulunmakla birlikte esas olarak spiral tercih edildiğini belirtiyorlardı. Kendilerine bu konuda nerelerden bilgilendiklerini, nerelerden yardım istediklerini sorduğumuzda en çok köye gelen ebelerden, radyo ve televizyondan bilgilendiklerini söylemişlerdi. Ayrıca ilçe hastanesinde bulunan görevlilerin ve ilçede bulunan kadın doktorların kendilerine iyi davrandıklarını ve ihtiyaçlarını buralardan çok ucuza karşıladıklarını, köyde eğer isterse hemen her kadının spiral ve hapa çok kolay ulaşabileceğini de sözlerine eklemişlerdi. İstenmeyen hamileliklerde ise kürtaj yaptırmayıp, doğurduklarını söylüyorlardı. (ilk görüşme formlarında konuştuğumuz hemen tüm kadınlar kürtaj yaptırdınız mı sorusuna evet cevabı vermişti, bu durum bizi uzun süre düşündürmüştü. Daha sonra kendileriyle bu konu hakkında sohbet ettiğimizde, onların düşük sonrası kalan parçaları hastanede temizleme işini kürtaj olarak adlandırdığını anladık.)

Kısacası, köyde tütün gibi satışa yönelik üretim ve buna bağlı olarak daha fazla kazanç fikrinin gelişmesi kadınları daha fazla çalışmaya itmştir. Bu da beraberinde daha az çocuk doğurmayı ve böylelikle bu işi daha az zaman harcamayı getirmiştir. Bunlarla birlikte, köy ebelerinin ve radyo-televizyon gibi iletişim araçlarının bilgilendirmeleri, bu konuda hizmete kolay ve ucuz ulaşabilmeleri köyde çocuk sayısının azalmasında etkili olmuştur.

Dereçiftlik Köyünde Ekonomik Uğraşıya Bağlı Olarak Mevsimsel Yer Değiştirme

TARLA DAMLARI

Araştırma yapacağımız köyü görmek üzere bölgeye gittiğimizde kaymakamlıktaki görevliler bura köylerinin halkının çoğunun yazın köylerinde olmadığını söylemişlerdi. Nitekim muhtar da tütünde "kırım" işlerinin başladığı Haziran ayından tüm bu işlerin bittiği Eylül ayına kadar köyde kimseyi bulamayacağımızı belirtip, bizleri bu konuda uyarıyordu. Gerçekten de 23 Temmuz-11 Ağustos tarihleri arasında, hanelere görüşme formları uygulamak üzere köye vardığımızda hanelerin bir çoğunun tarla damlarında olduklarını gördük (Tablo: C-1.1). Köy halkının temel ekonomik uğraşısının tütün olması, bu bitkinin yetiştirme süreci içinde sürekli bakıma ihtiyaç duyması ve hava koşullarından çok fazla etkilenmesi ekicilerin tarlaya yakın olmasını gerektiriyordu. Bu nedenle köyde bulunan hanelerin çok büyük bir kısmı tarlasının uygun bir yerine tarla damı denilen barınaklar inşa etmişlerdi. Tarlaların büyüklüğü, engebeli ve ormanlarla çevrelenmesi tarla damlarının birbirinden bir hayli uzak mesafede olmasını gerektiriyordu.

Dereçiftlik Köyü'nde yazın tarla damında oturan 77 hane bulunmaktadır. Bu hanelerin önemli bir bölümü oturduğu tarla damının sahibidir. Annesinin ya da babasının tarla damında oturan, kirasız kiracı konumunda 5 hane vardır. 4 hane ise oturduğu tarla damına kira vermektedir.

Köydeki tarla damları ortalama olarak 13-14 yıllıktır. Tarla damlarının yapı malzemelerine baktığımızda briket ve taş en yüksek orana sahiptir (77 tarla damının 60'ında). Taş malzeme en çok eski tarla damlarında bulunurken, briket son zamanlarda yaygınlaşmıştır. Bundan sonra tuğla ve naylon (yörede "cerge" denilmektedir.) gelmektedir. (Fotoğraf 15-16-17).

Tarla damlarının hepsi tek katlı olup, % 55.8'i tek odalıdır. İki odalı olan tarla damları ise % 40.3'lük bir orana sahiptir. İki odalı olan tarla damlarının ikinci odaları genellikle tütün dizme işi için kullanılmaktadır.

Tarla damlarında var olan imkanlara baktığımızda sadece 5 tarla damında elektrik bulunmaktadır. Tarla damlarında elektrik olan mekanlar ise ağırlıklı olarak odalardır. Suya sahip olan tarla damı sayısı ise 3'tür. Elektrik ve suyu bulunan tarla damları da köye yakın olup, köyün elektrik ve suyundan yararlanmaktadırlar. Hemen hiçbir tarla damında telefon bulunmamaktadır.

Mutfak, tuvalet ve banyo gibi ünitelere baktığımızda, tarla damlarının % 83.1'i mutfaka sahiptir. Bunların da % 79.7'si evin içinde, geri kalan % 20.3'ü evin dışındadır (Fotoğraf 18). Tarla damlarında tuvaletin bulunma oranı ise, % 81.8'dir. Tuvaletlerin tümü evin dışındadır. Köyde tuvaletler genellikle tarla damının uzağına ve alt tarafına inşa edilmişlerdir. Ayrıca tarla damlarının hemen hepsinde banyo bulunmaktadır (% 92.2). Bu banyolardan

sadece 3'ü evin dışındadır. Tarla damlarında duvarla ya da tahta ile ayrılmış banyolar bulunmakla birlikte, esas olarak en fazla perdeyle ayrılmış banyolar görülmektedir (% 52) (Fotoğraf 19). Köyde evlerde yaygın olan "yükçük hamamlık" ya da "dolap banyolar" ise sadece 6 tarla damında bulunmaktadır.

Tarla damlarında mutfak ve banyolarda kullanılan sular çoğunlukla açıkta akmaktadır. Hemen tüm tarla damlarının tuvalet suları ise çukurlarda toplanmaktadır.

Yukarıda verdiğimiz bilgiler genel olarak Dereçiftlik Köyünü ve buna bağlı olarak da köy halkının yaşamını anlatmaktadır. (Fotoğraf 20-21-22-23-24).

Şimdi de Demografi başlığı altında köy nüfusunun cinsiyet, yaş, doğum yeri, medeni durum ve eğitimi gibi özelliklerini ele alalım.

DEMOGRAFİK YAPI

Sözcük kökeni olarak Yunanca'dan gelen demografi, "halk" anlamına gelen "demos" ile "yazmak" anlamına gelen "graphein" sözcüklerinin birleşiminden meydana gelmektedir. Nüfusbilim olarak da bilinir. Nüfusun yapısını ve dinamik özelliklerini inceler. Nüfusa ait cinsiyet, yaş, doğurganlık, medeni hal, eğitim gibi özelliklerin yanında, göç, doğum ve ölüm gibi değişimleri de yansıtır. Nüfusu sayısal "nicel" olarak inceler ve nüfusun yapısıyla ilgili gelecek hakkında da bir takım kantatif bilgiler verebilir. (Akkayan Türkiye Geleneksel Kültürü Ders Notları: 3, AnaBritannica cilt:7 s.106)

Bu genel bilgilerden sonra Dereçiftlik Köyü'deki hane başkanlarının ve hanedeki bireylerin demografik (nüfus) özelliklerini çeşitli alt başlıklar altında ele almadan önce, hane başkanı ya da hane halkı reisi kavramını tanımlamakta yarar görüyoruz. Hane başkanı ya da hane halkı reisi; hane nüfusunun gelir ve giderlerinden sorumlu olan, haneyi yöneten ya da yönetiminde ağırlıklı olarak söz sahibi olan kişidir. (DİE Genel Nüfus Sayımı, 1990). Bundan sonra, Dereçiftlik Köyü'nde hane başkanlarının demografik özelliklerine geçebiliriz.

HANE BAŞKANLARININ ÖZELLİKLERİ

Statü Durumu

Dereçiftlik Köyü'nde toplam 108 hane bulunmaktadır. Hanelerin önemli bir bölümünde hane başkanı erkektir. Hane başkanı kadın olan haneler ise esas olarak yaşlı hane başkanlardır ve hepsinin eşleri ölmüştür. (Tablo A-1 ve A-7).

Bu da ileri yaşlarda erkek ölüm oranlarının, kadınlardan daha yüksek olduğunu ortaya koymakta olup, gerek Türkiye genel nüfus özellikleriyle, gerek kırsal nüfusun özellikleriyle paralellik göstermektedir.

Yaşları ve Doğum Yerleri

Hane başkanlarının ortalama yaşları 47-48 yaş civarındadır. (Tablo A-2). Doğum yerlerine baktığımızda hepsi köy doğumlu olup, köy dışında doğanlar çok küçük bir yüzdeye sahiptir. (Tablo A-3, A-4, A-5). Bu da hane başkanlarının çok önemli bir bölümünün doğdukları yerde öldüklerini göstermektedir. Bu durumu kendileriyle konuştuğumuz bir çok hane başkanı buralarda kimsenin doğduğu yer dışına gitmeyi istemediğini, özellikle yaşlıların doğdukları topraklarda ölmeyi istediklerini söylemişlerdi. Aynı şekilde köydeki kadınların da çoğunun bu köy dışında başka bir yer görmediklerini, ancak çok hasta olurlarsa, başka bir yere gidebileceklerini belirtmişlerdi. Bunun dışında gençlerin artık köyde kalmak istemediği de söylenenler arasındaydı.

Eğitim Durumu

Hane başkanlarının eğitim durumlarına gelince, eğitimi olmayan kişiler %40'ın üzerindedir (% 41.7). Bunların hemen hepsi yaşlı hane başkanlarıdır ve çok önemli bir bölümü de okur-yazar değildir. (Tablo A-5 ve A-6). Kişilerin yaşlarıyla, eğitim durumları ters orantılıdır. Kanaatimizce bunda köyde 1960'tan önce okulun olmaması çok önemli bir etkidir. Kadın hane başkanlarının eğitimi ise bir kişi dışında hiç yoktur. Bu kişide yaşça çok gençtir. Hane başkanları arasında ilkökul mezunu olanların oranı en yüksek yüzdeye sahiptir (% 84.1). Hane başkanları arasında, en az Ortaokul mezununa rastlıyoruz (yalnızca 2 kişi, % 3.2). Lise mezunu olan 6 hane başkanı ise gençtir. (Tablo A-6.1).

Bu konuyla ilgili söylenmesi gereken diğer bir özellik ise hane başkanlarının eğitimlerinin olup-olmaması ile evlilik yaşları arasındaki ilişkidir. Buna göre kişilerin eğitimleriyle evlilik yaşları, çok yüksek oranda olmamakla birlikte esas olarak birbiriyle doğru orantılıdır. Yani, köyümüzde okumuş insanlar daha geç evlenmektedirler. Kısacası, evlilik yaşını etkileyen faktörlerden biri eğitimidir diyebiliriz. (Tablo ÖA-1).

Hane başkanlarının eğitim durumlarıyla, hane başkanı eşlerinin eğitim durumlarını karşılaştırdığımızda ise, genellikle eğitimi olanlar, eğitimi olan kişilerle evlenirken, eğitimi olmayanlar da kendileri gibi kişilerle evleniyorlar. Ayrıca eğitimi olan erkekler eğitimi olmayan kadınları tercih edebiliyorken, eğitimi olan kadınların, eğitimi olmayan erkekleri tercih etme oranı çok düşük gözüküyor. (Tablo ÖA-2).

Medeni Durumu

Hane başkanlarının medeni hallerine baktığımızda, büyük bir çoğunluğun evli olduğunu görmekteyiz (% 89.8). Eşi ölmüş kişiler ise ikinci

sıradadır ve bunların hemen hepsi kadın hane başkanlarıdır (% 8.4). Bekar ya da ayrılmış olanların oranı birbirine eşit olup, sadece birer kişidir. (Tablo A-7). Ayrıca evli olan hane başkanlarından üçü, iki eşlidir. Bunlardan ikisi genç hane başkanıdır.

Çalışma Durumu

Hane başkanlarının hemen hepsi çalışır durumdadır (% 97.2). Çalışmayanlar ise esas olarak yaşlı olup, çalışmayı ileri yaşlarda bırakan kişilerdir. Çalışan hane başkanları, ortalama olarak 1 iş yapmaktadırlar. 2 iş yapan hane başkanlarının önemli bir bölümü de genç hane başkanlarıdır. Tarım dışındaki bu ikinci işlerin bir kısmı ticaret (bakkallık ve kahve işletmeciliği), bir kısmı ise hayvancılıktır. Yapılan işlere sektör açısından bakıldığında, kişilerin büyük bir bölümü, aile içinde çalışmaktadır. İşlerinin türü açısından bakıldığında, tarım büyük bir oranla birinci sırayı almaktadır (% 83.2). İkinci olarak hayvancılık (% 7.2), ardından, sırasıyla ticaret ve zanaatkarlık (% 6.4) gelmektedir. İşçi ve memur ise eşit sayıda olup, oran olarak en düşük iş türüdür. (Tablo A-8, 9, 10, 11, 11.1).

HANE BİREYLERİNİN ÖZELLİKLERİ

Hane bireylerinin özelliklerine geçmeden önce, hane nüfusu ya da hane halkı kavramlarını tanımlamakta yarar görüyoruz. Hane nüfusu ya da hane halkı, aynı konutta yaşayan, aynı kazandan yemek yiyen, kazanç ve masraflarını ayırmayan ve hane nüfusu hizmet ve yönetimine katılan bir veya birden fazla kişinin oluşturduğu topluluktur. (DİE, Genel Nüfus Sayımı, 1990).

Nüfus Özellikleri

Bu bilgiler ışığında köyün nüfus özelliklerine baktığımızda, 108 haneden oluşan Dereçiftlik Köyü'nde, toplam 377 kişi yaşamaktadır. Türkiye genelinde 5.0 olan hane nüfusu büyüklüğü ise (hane başına düşen kişi sayısı), Dereçiftlik Köyü'nde 3.5 kişiye düşmektedir. (T.Nüfus/T. Hane sayısı). (Tablo: A-12). Bu durum, genel olarak Ege Bölgesi'de, özel olarak da Dereçiftlik Köyü'nde Türkiye geneline göre, daha az çocuk yapıldığını göstermektedir. Bunun nedeni ise, başta, köye gelen ebelerin, aile planlama çalışmalarının ve radyo-TV gibi iletişim araçlarının etkisinin yanında, ailelerin giderek daha fazla satış-pazara yönelik ürün yetiştirmeleri ve bu nedenle çocuğa verilecek fazla zamanlarının da olamamasıdır. Kanımca, Türkiye geneliyle, Dereçiftlik Köyü'ndeki hane halkı ortalaması arasındaki bu büyük fark, yöre ve köy insanının ekonomik, kültürel ve toplumsal bakış açısını yansıması açısından büyük bir öneme sahiptir.

Cinsiyet Kompozisyonu

Köyde yaşayan hanelerin büyük bir çoğunluğunda, kadın ve erkek birlikte yaşamaktadır. Köyde yalnız kadınlar, genellikle eşleri ölmüş yaşlı kadınlardır (% 5.6). Yalnız erkeklerden oluşan hane ise bulunmamaktadır.

Evlenmemiş genç erkekler, ailelerinin yanında yaşamakta, eşleri ölmüş yaşlı erkekler ise ya yeni bir eş almakta ya da onlar da çocuklarının kurdukları hanelerde yaşamaktadırlar. Bu da esas olarak erkeklerin kendi başlarına yaşayamadıklarını göstermesi açısından anlamlıdır. (Tablo: A-13).

Erkek ve Kadın Sayıları

Köyde genel olarak erkek sayısı, kadın sayısından daha yüksekken, yaşlı hanelerde durum tersine değişmekte, kadın sayısı daha yükselmektedir. Bu açıdan bakıldığında, hanelerdeki erkek ve kadın sayıları, genç ve yaşlı hanelerde önemli farklılıklar göstermektedir. Genel olarak gerek erkek sayısı, gerek kadın sayısı (yani, hane içi nüfus), genç hanelerde daha yüksektir. Çünkü, yaşlı hanelerde çocuklar evlenip, haneden ayrılmıştır. Genç haneler de ise çocuklar henüz evlenip, haneden ayrılma yaşına gelememişlerdir. Böylece, genç hanelerde olan çocuk fazlalığı, bu hanelerdeki erkek ve kadın sayısının da fazla olmasına yol açmaktadır. (Tablo: A-14,15).

Cinsiyet Oranı Karşılaştırması

Dereçiftlik Köyü'ndeki cinsiyet oranı Türkiye geneli ve Türkiye köy nüfusundaki cinsiyet oranı ile karşılaştırıldığında aşağıdaki tabloyu elde ederiz. (DİE 1990 yılı Genel Nüfus Sayımı verilerine göre)

	Toplam N.	Erkek N(%)	Kadın N (%)	Cinsiyet Oranı
Türkiye G.	56.473035	50.7	49.3	102.8 (E/Kx100)
Köyler N.	23.146684	49.1	50.9	96.4 (E/Kx100)
Dereçiftlik N.	344	50.0	50.0	100.0 (E/Kx100)

1970 Genel Nüfus Sayımından başlayarak, 1990 Genel Nüfus Sayımına kadar geçen sayım yıllarında Dereçiftlik Köyü Cinsiyet Oranı aşağıdaki gibi gözükmemektedir.

	Toplam	Erkek N(%)	Kadın N (%)	Cinsiyet Oranı
1970	278	51.1	48.9	104.5 (E/Kx100)
1980	352	52.3	47.7	109.6 (E/Kx100)
1985	388	51.5	48.5	106.2 (E/Kx100)
1990	344	50.0	50.0	100.0 (E/Kx100)
1998	377	50.7	49.3	102.8 (E/Kx100)

DEREÇİFTLİK KÖYÜ NÜFUS PİRAMİDİ

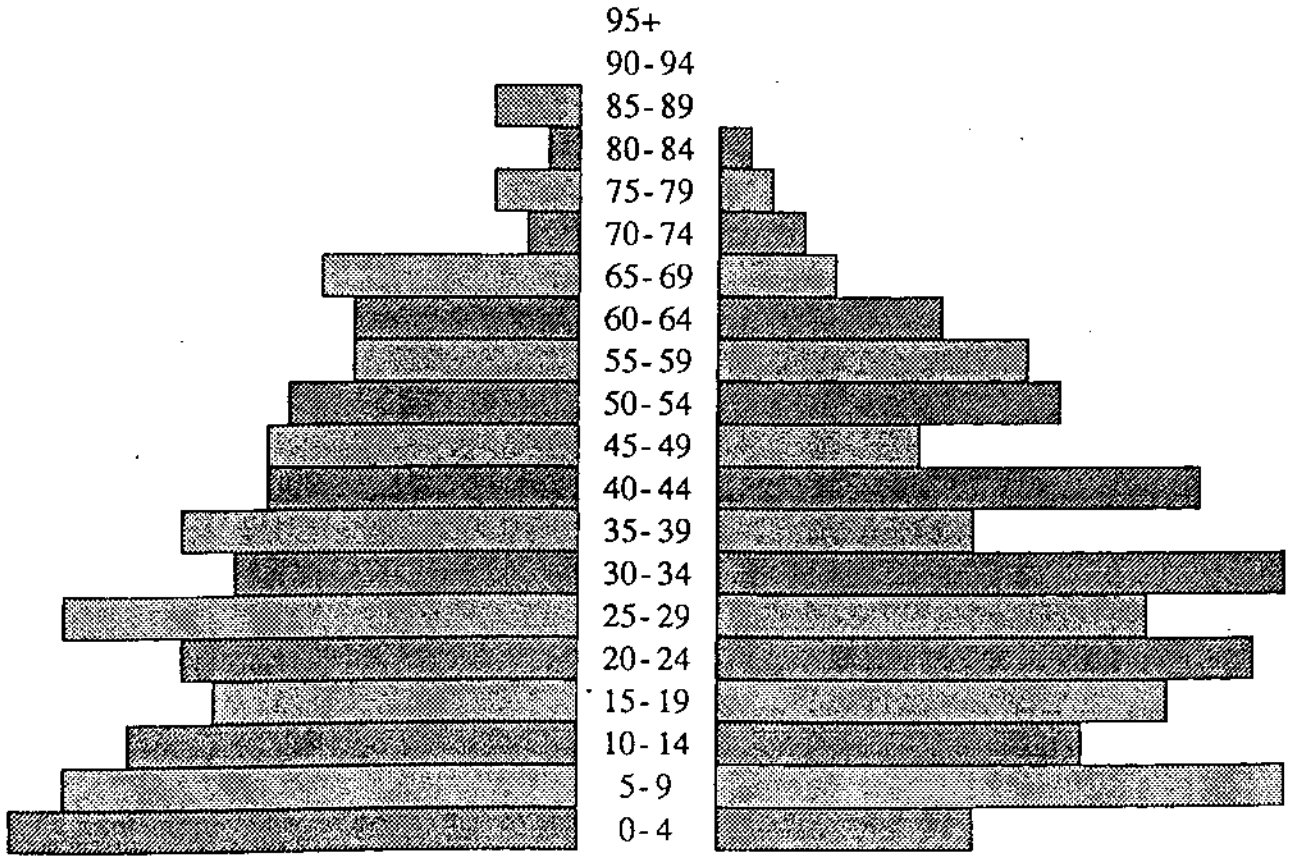

ERKEK 1997 KADIN

Hanelerdeki Çocuklar

Çocuk sayısı, çok olmamakla birlikte, Dereçiftlik Köyü'nde hanelerin büyük bir çoğunluğunda çocuk bulunmaktadır (% 80.6). Çocuk bulunmayan haneler (% 19.4) ya yeni evli olanlar ya da yaşlı hanelerdir. Çocuk bulunan hanelerin % 42.5 gibi büyük bir kısmı yalnız erkek çocuğa sahiptir. Erkek çocuk fazlalığı köyde bulunduğumuz süre içerisinde bizim de dikkatimizi çekmişti. Aynı durum köyün nüfus piramidinde de görülmektedir. (Tablo: A-16, 17, 18, 19).

Hanedeki Diğer Kişiler

Tablo A-20'de gösterilen, hanede bulunan diğer kişilerden, gelinler, torunlar, dedeler vb. kastedilmektedir. Bunların da oranı fazla değildir (% 9.3). Bu kişilerin çoğu kadındır. Hanelerin büyük çoğunluğunda ise yukarıda sözü edilen, "diğer kişiler" bulunmamaktadır (% 90.7). (A-21, 22, 23, 24, 24.1, 24.2).

Yaşları ve Doğum Yeri Özellikleri

Köyümüzde gözlemlediğimiz ilginç bir nokta ise, hane bireylerindeki kadın ve erkek yaşlarının ortalamasının eşit olmasıdır.(31.7). (Tablo: A-25).

Köyümüz sakinlerinin büyük bir çoğunluğu, Dereçiftlik doğumludur. (% 95.5). Çok küçük bir kısmı ise köy dışında doğmuştur (% 4.5). Yurt dışı doğumlu olan ise hiç yoktur. (Tablo: A-26, 27, 28).

Eğitim Durumu

Köyde 7 yaş ve daha yukarı eğitim olan nüfus oranı % 69.8'dir. Eğitimi olmayan nüfusun çok büyük bir bölümü okur-yazar değildir. Kadın ve erkek açısından baktığımızda, eğitilmiş olan grup esas olarak erkekler olmasına karşın, aralarındaki fark giderek azalmaktadır. Bu da Türkiye geneliyle paralellik göstermektedir. Hanedeki bireylerin büyük bir bölümü (% 70.4) ilkokul mezunudur. İlkokuldan sonra eğitime devam eden kişilerin oranı % 17.2'dir. İlkokul mezunlarının çoğunluğunu kadınlar oluştururken, ilkokuldan sonraki eğitim basamaklarında ise erkekler çoğunluktadır. Bu da köyde ilkokuldan sonra daha çok erkek çocukların okutulduğunu göstermektedir. (Tablo: A-29, 30).

Köydeki okuma-yazma oranını Türkiye geneli ve Türkiye köy nüfusundaki okuma-yazma oranı ile karşılaştırdığımızda aşağıdaki tabloyu elde ederiz. (1990 sayım sonuçları olup, 6 ve daha yukarı yaştaki nüfus dikkate alınmıştır.)

	Okuma-Yazma Bilen (%)	Erkek (%)	Kadın (%)
Türkiye Geneli	80.5	88.8	72.0
Köyler Nüfusu	72.5	83.0	62.6
Dereçiftlik Nüfusu			
Dereçiftlik Nüfusu	69.8	73.9	65.7

*Prof. Dr. Taylan Akkayan Türkiye Geleneksel Kültürü ders notlarından yararlanılmıştır.

Medeni Durum

Dereçiftlik Köyü'nde 15 ve daha yukarı hane bireylerinin medeni durumlarına baktığımızda, evliler % 74.8 ile birinci sırada yer almaktadır. Bunu bekar, eşi ölmüşler ve ayrılmışlar izlemektedir. Bu durum gerek Türkiye geneliyle, gerek kırsal nüfusun medeni hal dağılımıyla paralellik göstermektedir. Medeni duruma cinsiyet açısından baktığımızda, evli olanlar daha çok kadınlardır. Aynı biçimde eşi ölmüş kişilerin hemen hepsi de yine kadınlardır. (Tablo: A-31).

Çalışma Durumu

Köyde çalışır durumda olan nüfusun, toplam nüfusa oranı % 77.2'dir. % 22.8 olarak gözükken çalışmayan nüfusun ise büyük bir bölümünü küçükler ve öğrenciler oluşturmaktadır. Gerek genç hane başkanlarının, gerek yaşlı hane başkanlarının nüfusunda çalışan kadın sayısı, erkek sayısından daha fazladır. Çalışanların yaptıkları ortalama iş sayısına 1.2'dir. Bu durum kadınla, erkek arasında 0.1'lik bir farklılık göstermektedir. Yani 2 iş yapanlar daha fazla erkeklerdir. Kişilerin yaptıkları işlerin sektörlerine baktığımızda ise, daha önce söz ettiğimiz hane başkanlarında olduğu gibi aile işi yapanlar yüksek orandadır (% 95.5). İkinci sırada kendi işini yapanlar gelmektedir. Şahıs yanı, özel ve devlet sökterlerinde çalışanların oranı düşük olup, bunların hepsini erkekler oluşturmaktadır. Bu da kadınların çalışmaları da henüz evin dışına çıkamadıklarını gösterir. Ya da tersini düşünürsek, eğer ailece yapılacak bir iş olmazsa kadınlar çalışmayacaklardı. Şöyle de düşünebiliriz, bu kişileri alıp şehre götürürsek, onlara aile işi gibi bir iş alanı sağlayamazsak, çoğunluğu kadınlarını çalıştırmayacaklardır. Daha önce de söz ettiğimiz gibi, Dereçiftlik Köyü'nde insanlar tarım yapmaktadır. Hayvancılık yüksek oranda olmamakla birlikte ikinci sırada gelmektedir. Bu alanlarda kadın ve erkek birlikte çalışmaktadır. Ticaret ve zanaat ise sadece erkeklerin yaptıkları işlerdir. (Tablo: A-32, 32.1, 32.2, 33, 34, 35).

EVLİLİK

Çeşitli ansiklopedilere baktığımızda evlilik, kadın ile erkek arasında (bu bazen bir ya da birden çok erkek ile bir ya da birden çok kadın arasında olabilir.) hukuksal ve toplumsal açıdan geçerli sayılan ve doğacak çocuklara belli bir statü sağlayan kurumsal birlik olarak tanımlanmaktadır.

Ayrıca, insanlık tarihinin en eski kurumlarından olması, birbirinden çok farklı kültürlerde evrensel düzeyde rastlanması ve çeşitli işlevlere sahip olması evlilik olgusunu üzerinde titizlikle durulması gereken bir konu yapmaktadır.

Bu açıdan biz de, yaptığımız köy araştırmasında evlilikle ilgili çeşitli başlıklara yer verip, konuyu bu başlıklar çerçevesinde ele almaya çalıştık.

Evlilik durumuyla ilgili sorular örneklemeye giren ve araştırma anında fiilen evli olan hane başkanlarına sorulmuştur. Bu nedenle burada verilen bilgiler yukarıdaki özellikleri gösteren hane başkanlarıyla ilgilidir.

Hanelerde evli çift olup, olmama durumuna baktığımızda, evli çiftlerin olduğu haneler % 90.0'dır. Konuşululardan şu anda evli olanlar, % 88.3 oranında olup, evli olmayan konuşululular ise daha önce de belirttiğimiz gibi eşleri ölmüş kadınlardır.

Evli olanların da çok büyük bir kısmı şu anda birinci evliliklerini sürdürmektedirler.

Erkekler kadınlara göre ortalama olarak daha geç yaşlarda evlenmektedirler. Erkeklerde 23 olan evlilik yaşı, genç ve yaşlı hane başkanlarında birbiriyle eşit oranlardadır. Kadınlarda ise ortalama evlilik yaşı 19.7 olup, genç ve yaşlı hane başkanları arasında önemli bir fark görülmektedir. Örneğin yaşlı hane başkanlarında 17.7 olan evlilik yaşı, genç hane başkanlarında 19.7'ye çıkmıştır. Bu da köyde giderek kız çocuklarının daha geç evlendiğini göstermesi açısından anlamlıdır. Kız çocuklarının evlilik yaşlarının büyümesinde, kız çocuklarının giderek daha fazla okutulması, radyo-televizyon gibi yayınların yoluyla bilgilendirme ve hanelerin daha fazla kazanç düşüncesiyle kız çocuklarını evde tutma istekleri gibi bir çok etken söz konusudur. (Tablo: A-1, 2, 3, 4).

Kanaatimizce, erkeklerin evlilik yaşlarının, kadınlardan daha yüksek olmasının nedenlerinden bir tanesi erkeklerin askerlik yapması ve askere belli yaşlarda gitmesidir. Genellikle haneler erkek çocuklarının askerlikten önce evlenmelerini istememektedirler. Böyle olunca evlilik genellikle askerlik sonrası yaşanan bir olgu olmaktadır. Bu da evlenme yaşını yükseltmektedir. (Tablo: ÖA-1).

Yine bizce, evlilik yaşını etkileyen diğer bir faktör de kişilerin eğitim durumlarıdır. Daha öncede belirttiğimiz gibi eğitilmiş olanlar genellikle erken evlenmek istememektedirler. Bunda kişinin eğitim sırasında edindiği bilinç

çok önemli olmaktadır. Ayrıca içinde yaşadığı toplumun "ama o okuyor" düşüncesi ve bu nedenle evlilik beklentisi içerisinde girmemesi de (ki bu durum şehirlerde de böyledir.) okuyan kişilerin erken evlenmemesinde etkili olmaktadır. (Tablo: ÖA-2).

Ayrıca köyde evli olan konuşulanlardan 3 kişi iki eşlidir. Bunlardan ikisi genç hane başkanlarındandır. İki eşli olan, üç konuşulandan ikisi her iki eşiyile aynı evde oturmaktayken, diğer kişi köyde iki ayrı binada oturmaktadır.

Birinci evliliklerini sürdüren konuşulanların hepsi resmi+dini nikahlıdırlar. Köyde hemen tüm evliliklerde, resmi nikah daha önce yapılmasına karşın, evlilik dini nikahla birlikte gerçekleşmektedir. Köyde bu konuda konuştuğumuz hemen herkes, resmi nikahı, "hükümet nikahı" olarak adlandırıyordu. Resmi nikahı bir gereklilik gördükleri halde, evliliğe geçiş dini nikahla olmaktadır. Kısaca, insanlar dini nikah gerçekleştikten sonra kendini evli saymakta ve içinde yaşadıkları grubun gözünde de dini nikah olmadan evli gözükememektedirler.

Genellikle anlaşarak evlenme en yüksek orana sahiptir. Bunu kendileriyle yaptığımız günlük konuşmalarda da belirtiyorlardı.

Başlık parasının hiç olmadığı Dereçiftlik Köyü'nde, birinci evliliklerin hepsinde düğün yapılmıştır. Düğünler kış mevsiminde ve evlerde yapılmakla birlikte, hava koşullarına bağlı olarak köy meydanında da yapılmaktadır. Ayrıca kendileriyle konuşmalarımız sırasında, son zamanlarda düğünlerin evlerin alt katlarında bulunan tütün mağazalarında da yapıldığını öğrendik. (Tablo: B-5, 6, 7, 8 ve 9)

MESKEN

Dereçiftlik Köyü'nde –iki haneyi saymazsak- her hane bir evde oturur. Ve bunlardan –yedi haneyi saymazsak- herkes evinin sahibidir (% 93.7). Ev sahibi olmayan hanelerin hepsi de genç hane başkanlarıdır. Bu da insanların genel olarak evliliklerinin ilk yıllarında kiracı olduğunu, zamanla ev sahibi olduklarını göstermektedir.

Köydeki binalar ortalama olarak 27-28 yıllıktır. Yaşlı hane başkanlarının oturduğu binalar, ortalama olarak 33.6 yıllık iken, genç hanelerin oturduğu binalarda bu ortalama düşmektedir.

Binalarda kullanılan malzeme türlerinin başında taş gelmektedir (% 45.3). Anlatılanlara bakılırsa, son yıllara kadar köyde evlerin temelleri ve alt katları tümüyle taştan inşa edilmekteymiş. Taş, yapının sağlam olmasını sağladığı gibi, ayrıca ekonomiktir de. Bazı eski yapılarda taş ve kerpiçin birlikte kullanıldığı da görülmektedir (Fotoğraf 25). Taş kadar olmasa da tuğla da kullanılan malzemelerin arasında önemli bir yüzdeye sahiptir (% 29.5) (Fotoğraf 26). 1985-90 yıllarından sonra ise az da olsa briket ve betonarme yapılar boy göstermiştir (Fotoğraf 27). Ahşap yapıya gelince köyde çok az

olup (% 1.9), hepsinde de yaşlı hane başkanları oturmaktadır. (Tablo: C-1, 1.1, 2, 3 ve 4) (Fotoğraf 28).

Köyde binaların ortalama kat sayısına baktığımızda, önemli oranda iki katlı binalar görülmektedir. Köyün genelinde ise yapıların ortalama üç odası vardır. Ancak genç hane başkanlarında bu oran düşmekteyken, yaşlı hane başkanlarında artmaktadır. (Tablo: C-5 ve 6).

Köyümüzde elektrik ve su gibi imkanlar binaların hepsinde olmasa da çok yüksek orandadır. Ancak, su köyde imkan olarak bulunmasına karşın, hem sık sık kesilmektedir, hem de kendi söylediklerine göre çok pahalıya gelmektedir. Hemen her fırsatta suyun kendilerine pahalı geldiğini söylediler. Hatta zaman zaman bizim şehirde ödediğimiz su parası miktarlarını sorup, kendi ödedikleri miktarlarla karşılaştırıyorlardı. Telefon ise, binaların % 58.2'sinde bulunmaktadır. Elektrik, su ve telefon gibi imkanlar genç ve yaşlı hane başkanlarında önemli farklılıklar göstermemektedir. (Tablo: C-7)

Dereçiftlik Köyü'nde hemen her evde mutfak, tuvalet ve banyo gibi üniteler vardır (% 95'in üzerinde). (Tablo: C-8). Görebildiğimiz kadarıyla, eski evlerde mutfak için özel bir alan yoktur. Ancak, bu türlü evlerin odalarının birinde ocak bulunur. Yemek hazırlamayla ilgili tüm işler bu ocağın etrafında görülmektedir. Yemek hazırlama ve serviste kullanılan çeşitli araç ve gereçler ise ya duvarlara çakılmış tahta raflara ya da aynı odada bu iş için ayrılmış, tahta dolaplara konulmaktadır (Fotoğraf 29-30). Yiyecekler işte bu tahta dolaplarda korunmaktadır. Özellikle 1980-90 yıllarından sonra yapılan evlerde evin giriş kapısından sonra karşımıza çıkan, uzunca hol (ya da koridor), yörede "çardak" olarak adlandırılmaktadır. Evin bütün odalarının kapıları bu çardağa açılır. Çardağın işlevi bununla bitmez: yazın konuklar burada ağırlanır; tütün bazı zamanlar burada dizilir. Çardağın en önemli işlevi ise bu türlü evlerde, mutfak görevi görmesidir (Fotoğraf 31). Mekanın uygun bir yerinde mutlaka bir ocak bulunur. Ayrıca, yemekle ilgili bir takım çalışmaların yapılabilmesi için gene uygun bir köşeye tezgah konmuştur. Köyün ormanlık bir arazide olması nedeniyle odun bol olduğundan yapı ne kadar yeni ve modern olursa olsun, içinde ocak mutlaka bulunmaktadır. Nitekim, son 3-4 yıldır yapılan betonarme evlerde mutfak için özel bir alan ayrılmasına rağmen yine de ocak bulunmaktadır.

Banyolar ise hemen tüm eski evlerde "yükçük hamamlık" ya da "dolap hamamlık" denilen küçük hücreler şeklindedir (Fotoğraf 32). Ebeveyn odasında bulunan bu banyolar, daha çok ebeveynlerin yıkanmaları için düşünülmüştür. Örneğin çocuklar burada yıkanmaz. Gerekirse, oda ortasına leğen koyup, yıkarlar. Bu banyoya ne kadar yakın olursa olsun tanıdıklar da giremezler. Bir hanede birkaç çift bulunuyorsa, bunların odalarında ayrı ayrı yükçük hamamlık bulunur. Yükçük hamamlığın kendine özgü bir mahremiyeti vardır. Yükçük hamamlık, odanın bir köşesinde yer alır. Yükçük hamamlık nedeniyle odanın köşesinde oluşan, çıkıntının devamı yükçük olarak kullanılmaktadır. Buraya konuk yatak, yorgan, yastık vb. çok sık kullanılmayan, gerekli eşyalar konur. Kapısı kapatıldığında dolaptan hiç farkı olmayan bu banyolar, çok küçüktürler ve içlerinde genellikle tahta bir oturak

bulunur. İçlerinde elektrik ve su hiçbir şekilde söz konusu değildir. Yukarıda da söylediğimiz gibi bu banyolar ebeveyn banyolarıdır.

Ayrıca son 3-4 yıl içinde yapılan evlerde mutfak, banyo ve tuvaletler için şehir evlerinde olduğu gibi ayrı mekanlar ayrılmıştır. (Fotoğraf 33-34-35).

Tuvaletlerin tümü alaturka olup, yarısından fazlası evin dışındadır (% 75.2). (Tablo: C-9 ve 10).

Dereçiftlik Köyü'nde evlerin önemli bir bölümünün bahçesi yoktur. (% 88.0). (Tablo: C-11).

Evlerin % 43.6'sında eklenti bulunmaktadır. Bunların içinde ahır % 53.9 ile en yüksek yüzdeye sahiptir. İkinci sırada kümes gelirken (Fotoğraf 36), samanlık, samanlık+ahır ve garaj gibi eklentiler çok düşük yüzdelere sahiptirler. (Tablo: C-12 ve 13).

Mutfak ve tuvaletler binalarda su ve elektrik tesisatının en fazla bulunduğu ünitelerdir. Mutfak ve tuvalet gibi elektriğin çok yüksek yüzdeyle bulunduğu ünitelerden biri de ahırdır. Yukarıdaki ünitelerle karşılaştığımızda banyolarda gerek su gerekse elektrik yüzdesi düşüktür (banyolarda su % 30.8, elektrik ise 32.7). (Tablo: C-14 ve 15). Bu durum köyde yüksek oranda bulunan "yüksek hamamlık" denilen banyolardan kaynaklanmaktadır. Kendilerine bu banyolarda elektrik ve su bulunmamasının nedenini sorduğumuzda ise gerek tahta olmaları gerek eski oldukları için su ve elektrik tesisatına uygun olmadıkları ve köylülerin bu banyoları artık istemedikleri, bu nedenle yeni evlerde kimsenin bu banyolardan yapmadığını, zaten geçici olan bu banyolara da su ve elektrik bağlamanın değmeyeceğini söylemişlerdir.

Evde eşya olup-olmama durumuna baktığımızda, hanelerin % 97.2'sinde eşya bulunmaktadır. Hane başına ortalama 6 eşya düşmektedir. Genç hane başkanlarında eşya bulunan hane sayısı daha düşüktür. Buna karşın, sahip oldukları ortalama eşya sayısı ise yaşlı hane başkanlarından daha yüksektir. Yaşlı hane başkanlarında bu durum tam tersidir. Yani eşyaya sahip olan hane sayısı yüksektir. Buna karşın hane başına düşen ortalama eşya sayısı düşüktür.

Eğer, kilim, sedir vb. eşyaları (ki bunlar tablolarda "diğer" kategorisinde sayılmıştır.) dikkate almazsak, evlerde bulunan eşyaların başında % 12.2 ile buzdolabı gelmektedir. Halı, radyo ve renkli televizyon, buzdolabından sonra en yüksek oranda bulunan eşyalar arasındadır. Ayrıca tüm bu eşya türleri yaşlı hane başkanlarında daha yüksek oranlarda bulunmaktadır. Bu da insanların belli yaşlardan sonra belirli maddi olanaklara ve dolayısıyla bu tür eşyalara sahip olduklarını göstermesi açısından anlamlıdır. (Tablo: C-16 ve 17).

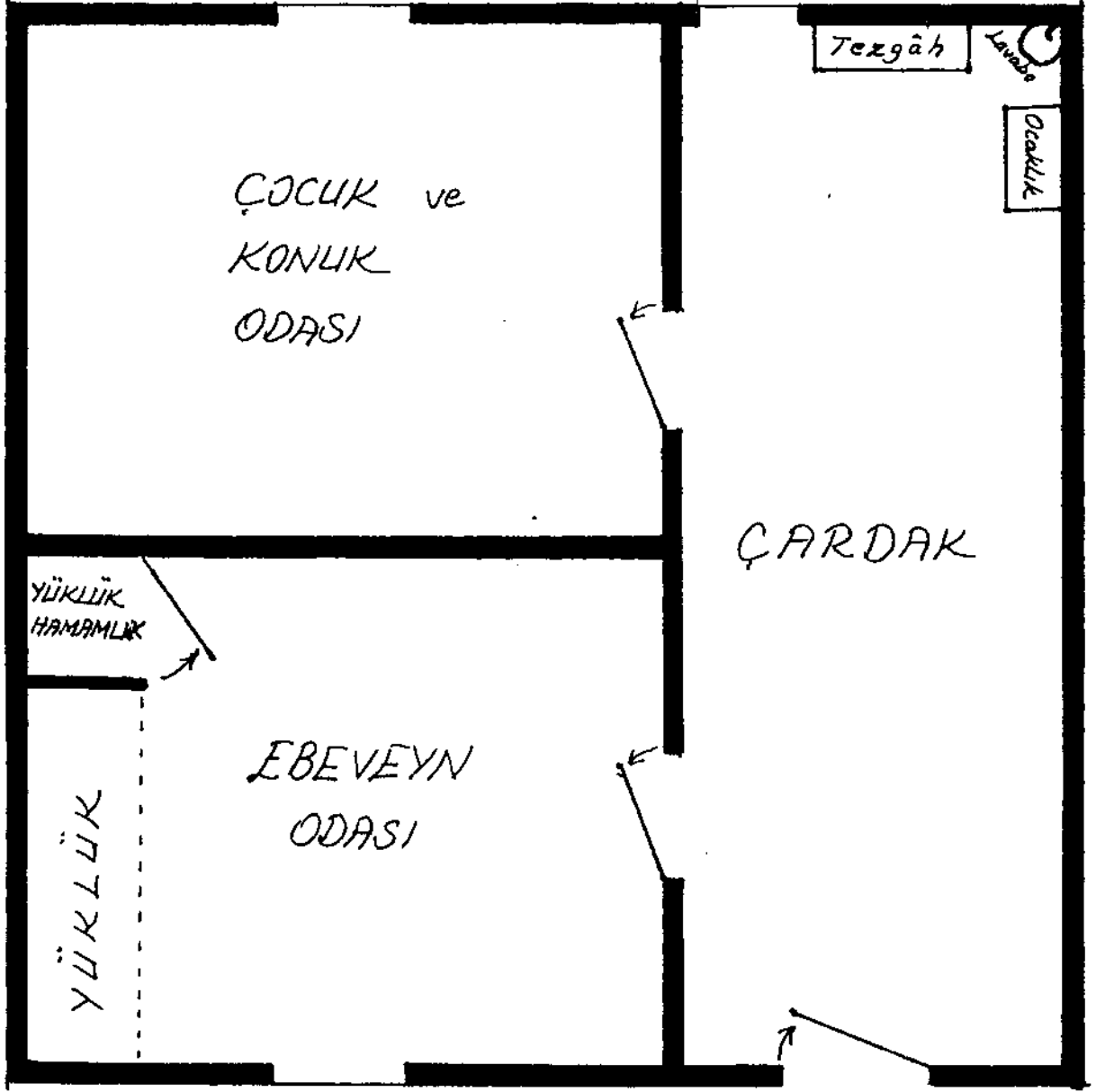

GÖÇ

Araştırmalarımız sonucunda ortaya çıkmıştır ki, Dereçiftlik, bir göç köyü değildir. Hane başkanlarının memleketlerinin ebeveynlerine göre durumuna baktığımızda, % 80.0'in memleketi ebeveynleri ile aynıdır. Bundan sonra, % 10.0 gibi küçük bir oranla memleketleri baba ile aynı, anne ile farklı kişiler gelmektedir. Bu da genel olarak kadınların başka köylere gelin olarak göç etmesinden kaynaklanmaktadır.(Tablo: D-1).

DEREÇİFTLİK KÖYÜNDE EKONOMİK HAYAT

Dereçiftlik Köyünde ekonomik hayat tütün tarımına dayanmaktadır. Köyde bulunan hemen tüm haneler geçimlerini bu yolla sağlarlar (Tablo: E-4 ve 6). Hane başına ortalama olarak 10-12 dönüm tütün ekildiği Dereçiftlik Köyü'nde, hane başına düşen tütün miktarı ise 4-5 tondur. (Tablo: E-37 ve 38). Köyde ürününü tekele satan aileler bulunmakla birlikte, özel firmalara (tüccara) satanlar çoğunluktadır. (Tablo: E-39 ve 39.1).

Tütün tarımı ve buna bağlı yapılan etkinlikler yılın önemli bir kısmını (Şubat ayından Kasım ayına kadar yaklaşık 10 aylık bir süre) kaplamaktadır. Bu nedenle köy insanının yaşamında tütün önemli bir yere sahiptir. Yöre insanının yaşamının diğer bir çok yönünü etkileyen, bir anlamda hayatını biçimleyen tütün tarımını, üretiminden (tütün tohumunun sağlanması) satışına kadar olan süreç içinde ele alarak, gözden geçirelim.

TÜTÜN

Tütün ve tütün türleri

Tütün, patlıcangiller familyasının Nicotiana cinsinden çeşitli bitkilerin, keyif verici olarak kullanılan yapraklarına verilen ad olup, iki ana türe ayrılır.

Bu türlerden bu gün en çok üretileni, N.tabacum'un anayurdu Güney Amerika, Meksika ve Batı Hint Adaları'dır. Diğeri ise Türkiye'de Hasankeyf ya da deli tütün denilen, ilk kez Kuzey Amerika Yerlilerince tarımı yapılan, N. Rustica'dır.(AnaBritannica, 21, s.338)

Bugün Türkiye'de özellikle Ege Bölgesi'nde ekilen tütünler N. Tabacum'dan yetiştirilen Şark tipi veya Aromatik Kokulu tütünlerdir.

Günümüzde gerek Türkiye'de gerekse dış piyasalarda tüketim Amerikan tipi tütünleri içeren sigaralara yönelmiştir. Bunun sonucunda Türkiye'de de Amerikan tipi tütünler olan Virginia ve Burley çeşitlerinin (bunlar da N. Tabacum'dan yetiştirilmiştir.) üretimini artırma denemeleri yapılmaktadır.

Ancak, bu iki çeşit daha fazla suya (neme) ve potasyumca daha fazla zengin topraklara ihtiyaç duyar. Oysa Şark tütünü su talebini yağmurla karşılar ve verimli olmayan, eğimli arazide de yetişebilir. Yine Virginia ve

Burley tütünleri özel bir yetiştirme ve kurutma tekniği gerektirdiklerinden küçük üreticiler için çekici gelememektedirler. Bu açıdan bu iki çeşit az miktarda üretilip, esas olarak dış pazarlardan karşılanacaktır. (Ege'de Tütün "Tütün ve Sigara" Dergisi, Kasım, 1992, sayı 1, s.15).

Tütünün tarihi hakkında bilgiler

Her iki tütün türü (N. Tabacum ve N. Rustica) ilk kez 1753 yılında Linnaeus tarafından tanımlanmıştır.

Kristof Kolomb Amerika'yı keşfettiğinde yerli halk tütün yetiştiriyor ve kullanıyordu. Günlük yaşamlarında çok önemli bir yer tutan, hatta bazı özel törenlerin simgesi olan bu ürün için çeşitli tarım yöntemlerini geliştirmişlerdi. Amerika'ya yapılan seferler sonucu, tütün ilk kez 16. yüzyıl ortalarında Avrupa'ya getirilerek oradan tüm dünyaya yayılmıştır.

İlk kez nerede ve hangi tarihte yetiştirilmeye başlandığı kesin olarak belli olmamakla birlikte, Türkiye'de 17. yüzyıldan beri tütün üretildiği bilinmektedir. Osmanlı Döneminde üretimi genellikle Türkler, ticareti de yabancılar tarafından yapılan tütünün ekimi ile satışının denetimi ve işlenmesi hakkı 1884'te kurulan Reji İdaresi'ne (II. Abdülhamid döneminde kurulan ve tütün tekeli yöneten kuruluş) verilmiş. Cumhuriyet'ten sonra ise devlet tekeli altına alınmıştır (1932). Günümüzde tütün ve sigara üretimi ile ticareti önemli ölçüde Tekel'in denetimi altında yapılmaktadır.

1950'lerden sonra gerek ABD kaynaklı Virginia tütününün hızla yaygınlaşması gerekse 1960'larda yaygınlaşan mavi küf hastalığı Şark tütününde zararlara neden oldu. Tekel'in alımlarıyla desteklenen üreticilerin tütün ekimini öteki ürünlerin yetiştirildiği alanlara da kaydırması tütün üretiminde hızlı artışa neden oldu. Ancak 24 Ocak 1980'de Türkiye çapında alınan ekonomik önlemler çerçevesinde destekleme alımları kısıtlandı. Özellikle dünya tütün tüketiminde görülen azalma, tütün kotalarının düşmesine neden oldu. Bu çerçevede Tarım ve Köy İşleri Bakanlığı tütün tarımının yerine zeytin üretimi ve hayvancılığı özendirilmektedir. Bununla birlikte Türkiye'de bölgesel tütün çeşitliliğini dikkate alan Tekel, 1985'te Türk Tütünlerinin Kalitesini Geliştirme Projesi'ni yürürlüğe koydu ve Amerikan Grad Sistemine göre (kalitelere göre derecelendirilmiş ve fiyatlandırılmış tütün) alımlar yapmaya başladı.

Tütün ticareti serbest olan ve önemli bir tütün ihracatçısı olan Türkiye'de Tekel'den başka özel firmalar tarafından da (özellikle son yıllarda artış gözleniyor.) tütün alımı yapılmaktadır.

Genellikle Ege Bölgesi'nde üretilen tütünler yurtdışına ihraç edilirken (bunların da A Grat denilen en iyi kalitesi), öteki bölgelerden elde edilen ürünler ise yurtiçinde değerlendirilir.

Ayrıca, tütün üretimi, bakımı, işlenmesi, pazarlanması vb. konularda eğitim veren Ege Üniversitesi'nin Ziraat Fakültesi'ne bağlı Akhisar (Manisa) Tütün Ekserleri Yüksekokulu açılmıştır. (AnaBritannica, sayı 21, s. 338 ve

Gördes Tarım ve Köy İşleri Müdürlüğü yetkilileri ile konuşmalar sonucunda yazılmıştır.)

Tütün Bitkisinde İklim ve Toprağın Rolü

İklim ve toprak gibi çevresel koşullar, gerek tütünün tipini gerekse yaprağın kalitesini önemli oranda etkilemektedir. Tütün bitkisi kış mevsiminin sonunda ekilir, sıcak ve kuru hava koşullarında olgunlaşır. Ayrıca kalitenin sağlanması açısından sıcak ve kuru havada kurutulması gerekmektedir. Tütün bitkisi hemen hiç bir aşamada fazla su ihtiyacı göstermez. Yağmur tütün bitkisinin su ihtiyacını karşılamak için yeterlidir. Bu açıdan Marmara, Karadeniz, Güneydoğu Anadolu bölgelerimizde tütün yetiştirilmekle birlikte, tütün bitkisi için en uygun iklimsel özellik Ege Bölgesi'nde görülmektedir.

Bundan başka toprağın derinliği, içerdiği maddeler, nemli olup olmaması da iklimle birlikte tütün tipini belirleyen önemli bir etkidir. Örneğin, bazı tütün çeşitleri (Burley ve Virginia) derin, organik madde ve potasyumca zengin toprak ve nemli iklimde yetişirken, Ege Bölgesi'nde yetiştirilen Şark tipi tütünler ise derinliği az olan, verimsiz kıraç topraklarda büyürler. Ayrıca toplanan tütün yaprakları iklim koşullarına bağlı olarak değişik yöntemlerle kurutulur. (AnaBritannica, sayı. 21, s.338 ve Ege'de Tütün "Tütün ve Sigara Dergisi", Kasım, 1992, sayı: 1, s.19-20 ve Dereçiftlik Köyü tütün üreticileriyle yapılan konuşmalardan alınmıştır.)

Sonuç olarak diyebiliriz ki iklim ve toprak tütün ekimini olanaklı ya da olanaksız kıldığı gibi, ekilen tütün tipini belirler ve aynı şekilde kaliteyi de etkiler.

Tütün tohumunun sağlanması ve ekilmesi

Tütün tohumu bir yıl önceki üründen elde edilir. Bunun için tütün bitkisinin çiçekleri koparılarak güneşte kurutulur. Kurutulma sırasında çiçekli kısım dökülür, geriye siyah renk olan tohumu kalır. Daha sonra bir kase ya da naylon içinde çatlayıp, filizlenmeyecekleri kuru bir yerde korunur. Ekilmeden 15 gün önce (Şubat ayının başında) içi yarıya kadar su dolu bir tencere içinde, sıcak bir yerde (genellikle ocağın yanında) bekletilir. Tohum bu süre içinde çatlar. Şubat ayının ikinci haftasında ise tarlalarda uzunluğu 25 m., eni 55-90 cm. arasında değişen uzun alanlara, elle ekilir. Yörede bu alanlara "fidan ya da tütün ocağı" denir (Fotoğraf 37). Tütün tohumunun tarlaya ekilme işini erkekler yapar. (tütün tarımında tohumun tarlaya ekimi, istifleme, balyalama ve satışı sadece erkeklerin yaptığı işlerdir.) Tarlaya ekilen tohuma genellikle su verilmez. Su verildiği takdirde çabuk büyür, çok verim alınabilir, ancak kalite düşer. Tohum tarlaya ekildikten 10 gün sonra filizlenir ve ortalama 2 ay sonra, 17-18 cm. boyunda fide olur. Fideler küçük olmaları ve birbirine yakın ekilmeleri nedeniyle çok büyük alanlar gerektirmediğinden hanelerin köye yakın tarlaları bir bu iş için yeterlidir. Tütün bitkisi diğer aşamalarda olduğu gibi bu aşamada da yağmur ve soğuktan çok çabuk etkilenir. Bu nedenle fidan ocaklarının etrafı naylonlarla örtülür.

Ayrıca, tütün fidesinin belli uzunluğa ulaşip (bu uzunluk yukarıda da belirtildiği gibi 17-18 cm.dir), tarlalara dikilecek hale gelmesi bölgelere ve o yılın hava koşullarına göre değişir. Soğuk bölgelerde ya da havanın ağırlıklı olarak soğuk geçtiği yıllarda tütün fidesinin dikilecek hale, uzunluğa ve olgunluğa gelmesi daha fazla zaman gerektirir.

Köyde tütün tohumuna sahip olmayan aileler genellikle tütün fidesi ihtiyacını komşularından karşılarlar. Bazen de ilçe pazarında çevre köylerden getirilip, satılan tütün fidelerini satın alırlar. Bu fideler küfeler (sele) içinde satılır ve genellikle bir küfe tütün fidesi 2 ile 6 milyon arasında alıcı bulur.

Tütün Fidesinin Dikimi

Fidan ocaklarında (fideliklerde) gelişip, 18-19 cm uzunluğuna erişen fideler, Nisan ayının ilk haftasında sökülerek, götürülüp tarlalarda, uzunluğu 20-25 m., eni 1 m. yakın uzun alanlara dikilir. Fidelerin ekildiği yerlere "karık" denir. Tütün fidesi bu aşamada hızla büyüyüp, eskisinden çok daha fazla yer kaplayacağından, aralıklarla ekilir. Bunun için hanelerin köye yakın tarlaları dışında, uzak tarlalar da kullanılır. Dikim işlemi Haziran ayının ilk haftasına kadar sürer. Tütün tarımı hemen her aşamada olduğu gibi bu aşamada da bakıma ihtiyaç duyar. Bu da üreticilerin günün her saatinde tarlaya yakınlığını gerektirir. Bu nedenle tütün fidesini uzak tarlalara eken hemen tüm haneler dikim işleminin bittiği Haziran ayı ile birlikte, tarlalarına yaptıkları barınaklara (Tarla Damı) taşınırlar.

Ayrıca, dikilebilecek olgunluğa erişen fidelerin sararıp, kurumaması için kısa zamanda tarlalara dikilmesi gerekir. Genellikle ailelerin iş gücü yetmediğinden dolayı, bu aşamada bazen işçi çalıştırılır (amele), bazen de tütün dikim makinası kullanılır.

Tütün fideleri 4-5 yıl önce sadece elle dikilirken son 2-3 yıl içinde yörede sayısı hızla artan fide dikim makinasıyla dikilir. (Fotoğraf 38-39).

Elle dikim: Tütün fidesinin elle dikiminde genellikle bir kadın, bir erkek olmak üzere iki kişi çalışır. Erkek elindeki çapa ile (baskı) toprakta çukur (karık) açarken, kadın tütün fidesinin köklerini çukura yerleştirir. Ardından, köklerin etrafı toprakla doldurularak, elle sıkıştırılır ve bitkinin toprağa tutunmasını sağlamak amacıyla ibrikle fide çukuruna (fide yüksüğüne) su verilir. Bu suya "Can Suyu" adı verilir. Can suyu verilirken, suyun dikilen bitkinin yapraklarına değdirilmeden verilmesine dikkat edilmelidir.

Tütün fidesi dikim makinası, tütün dikme işlemi için gerekli bütün işleri ve aşamaları bünyesinde toplayacak şekilde tasarlanmıştır (Fotoğraf 40). Traktöre takılarak çekilen, makinanın ön bölümünde çizi açıcı bölümü bulunur. Bu bölüm fidenin yerleştirileceği çukuru (çiziyi) hazırlar. Bu çukur (çizi) ortalama 20 cm. derinliğinde, 8 cm. genişliğindedir. Orta bölümde yer alan fide dikim bölümünde fideleri dikmeye yarayan diskler bulunur. Tütün fidesi dikim makinası üzerinde oturmakta olan dikim işçisi tarafından,

disklerin açık olduğu üst taraftan kökü yukarda olarak, diske verilen fide, iki disk arasında sıkıştırılarak aşağı indirilip, çizi açısının oluşturduğu ve içine can suyunun akitıldığı çiziye yerleştirilir. Daha sonra fide, her iki taraftaki baskı tekerlekleri tarafından yandan bastırılarak toprağı sıkıştırılır. (EGE'DE TÜTÜN, Tütün Ve Sigara Dergisi, sayı 1, Kasım 1992, s. 36).

Makine ile tütün fidesi dikiminde 4 dikim işçisi, 1 traktör sürücüsü olmak üzere toplam 5 kişi çalışır.

Makine ile tütün fidesi dikimi elle dikime göre insan işgücü gereksinmesini azaltır ve işleri kolaylaştırır. Makine ile 5 kişi 10 saat çalışarak ortalama 2.5 dönüm yer dikebilirken, elle dikimde 9 kişi aynı sürede 1 dönümlük alan dikebilir.

Ayrıca makine ile fide dikimi, fidenin yeterli derinliğe yerleştirilmesini sağladığı gibi, (elle bu çok daha zordur.) fide köklerinin yukarı kıvrılmasına da engel olur. (Fotoğraf 41)

Tütün bitkisi için, çok kurak geçen yıllar hariç esas olarak yağmur suyu yeterlidir. Bunun dışında yapılan sulamanın tütünün kalitesine zarar verdiğine (su alan bitkilerin damar suları artar, kurutma sırasında genellikle bitki bu suyu atamaz, dolayısıyla renk ve kalitede bozulma olur.) inanılmaktadır.

Fide dikim işlemi bittikten sonra, verim artışı ve kalite iyileştirmesi amacıyla gübreleme yapılır. Gübreleme yapılırken, amaç uygun verim artışı ve kalite olmalıdır. Bu açıdan çok dikkatli yapılmalıdır.

Çapalama İşlemi

Tütün fidesinin dikim işleminin bittiği Haziran ayı içerisinde yapılır. Bunun için daha önce fidenin elle dikiminde kullanılan çapa kullanılır. Fide köklerinin etrafındaki toprak çapanın ucuyla delikler açılarak havalandırılır. Bu sırada fidenin etrafında eğer yabancı otlar varsa bunlar da temizlenir. Çapalama işlemi iki kez tekrarlanır. Tütün kalitesinin bozulmaması açısından, çapalama işleminin de belli bir süre içinde yapılması gerekmektedir. Bu nedenle bu aşamada da haneler genellikle işçi (amele) çalıştırılır.

Kırım (Yaprakların toplanması) İşlemi

Yaprakların renkleri hafif yeşile dönüştüğü (bitkinin rengi başlangıçta sarı olur.) Haziran ayının son haftasına doğru kırım işlemine başlanılır (Fotoğraf 42). Kırım 5-10 günlük aralarla ve her defasında 5-6 yaprak toplanarak, 4-5 kez tekrarlanır. Bitkinin en altında bulunan yapraklarının daha erken olgunlaşması nedeniyle önce bunlar toplanır. Yani kırım aşağıdan yukarıya doğru yapılır.

En son en üstte bulunan yapraklar kopararak, kırım tamamlanır. Kırım işlemi tütün tarımında en uzun süren aşamadır.

Olgunlaşan tütün yaprakları kısa zamanda koparılmazsa fazla sararır ve kartlaşır. Ya da havanın soğumasıyla birlikte yapraklar donar bu da ürün kaybına yol açar. Tüm bu nedenlerden haneler işleri belli zamanda bitirebilmek için bu aşamada da işçi (amele) çalıştırılır. Ayrıca tütün yaprakları güneşte buruşur. Bu da kaliteyi bozar. Bundan dolayı kırım işi genellikle günün serin zamanlarında (sabah: 4-11, öğleden sonra 17-23 arası) yapılır. Kırım işlemi Eylül ayının başında sona erer.

Tütünün Dizimi ve Kurutulması

Toplanan tütün yaprakları (Kırım işlemi) iğne ile iplere geçirilir (Fotoğraf 43). Bu işleme tütün dizimi denir. Yaprakların dizildiği ipler 2-3 m. uzunluğunda olup 800-1500 yaprağı taşıyabilir. Bunlar tütün dikim mevsiminde ilçe pazarından kg ile alınır ve sadece bu işte kullanılır. Yaprakların güneşte buruşmaması için dizim işinin gölge bir yerde yapılması gerekmektedir. Çardak ya da tütün damları genellikle en uygun olan yerlerdir (Fotoğraf 44). Daha sonra tütün dizili ipler belli uzunluklarda (bu uzunluk iplerin bağlanacağı çubukların uzunluğu olup, 1.5 m. civarındadır) kesilir.

Ardından iplerin uçları çubukların her iki ucunda bulunun yarıklara geçirilir. İlçe pazarından alınan bu çubuklara "Kargı" ya da "Çomak", bu işe de "Kargıya ya da Çomağa Geçirme" denir. Kargıya geçirilmiş tütün yaprakları seralarda (Yörede bunlara "Izgara" veya "Sergi" adı verilir.) güneşte kurumaya bırakılır. Ayrıca, bazı üreticiler temiz ve kuru toprak üzerinde ürünlerini kuruturken, bazıları da yere naylon sererek onun üzerinde kuratabiliyorlar. (Fotoğraf 45-46-47). Isıyı tutması ve gece ile gündüz arasındaki ısı farkını azaltması, ürünü çığ, yağmur ve rüzgarın olumsuz etkilerinden koruması nedeniyle seralar daha fazla tercih edilir. Böylelikle tütün yapraklarının kısa zamanda kuruması sağlanırken, ısı farkından doğacak kalite bozulması da önlenmiş olur. Başlangıçta yeşil olan tütün yaprakları 12-20 gün içinde tümüyle sararır. Böylece tütün kırımı, dizimi ve kurutulması Eylül ayının başında biter.

İstifleme ve Balyalama

Tümüyle sararmış ve tamamen kurumuş yapraklar, iplerinden çıkarılmadan Kargılardan çıkarılarak, tütün damlarında üst üste yığılır (Fotoğraf 48). Buna İstifleme denir. İstiflenen tütünler "Balya Basma Sandığı" adı verilen sandıklara yerleştirilir. İlçe Pazarında hazır olarak satılan bu sandıkların boyu 75, eni 30-35, derinliği ise 110 cm.dir. İçine yerleştirilen tütünlerin alım sırasında kolay çıkarılabilmesi için bu sandıkların uç yan tahtası yere yayılacak şekilde açılmaktadır. Haneler genellikle bu sandıkları bir kez alırlar ve her yıl kullanırlar.

Sandıklara yerleştirme işlemi şöyle yapılır: Önce bu sandıkların içine bir çul yerleştirilir. Çulun bir ucu dikim payı bırakılarak sandığın tabanına iyice serilir. Öteki ucu yan tahtasından dışarıya sarkıtılır. Daha sonra tütün yapraklarının dizildiği ipler sandık boyutunda (75 cm.) kesilir ve sandıklara

çul üzerine yerleştirilir. Yerleştirme işlemi sırasında, köylülerin "Mengene" adını verdikleri bir presle tütün yaprakları bir çok kez sıkıştırılır. Bundan amaç sandığın daha fazla tütün yaprağını almasıdır. 50-51 kg tütün yaprağı olana kadar bu işleme devam edilir. Sandık dolunca çulun dikim payının bulunduğu kenar açılır. Çulun kenardan dışarıya sarkıtılan öteki ucu, tütünlerin üzerinden örtülerek dikim payının bulunduğu yere kadar gerdirilir. Daha sonra bu kenardan çul sıkıca dikilir. Böylece sandıkta bulunan tütün yaprakları dört taraftan çulla çerçevesiyle çevrilmiş olur. (böylece bu kütledeki iki geniş yüzeyi açık kalır.) Tütün kütledeki çevreleyen bu çul bir yandan tütünün dağılmasını önlerken, öte yandan kütledeki kolay taşınmasına yarar. Bu işleme "Balyalama", sandık içindeki 50-51 kg.lık tütün yaprağı kütlede de "Balya" adı verilir.

Genellikle balyalama işlemi için havaların nemli olduğu yağmurlu günler tercih edilir. Hava yeterince nemli değilse, balyalama sırasında yaprak dokusu sertleşir ve kırılır. Buna "Kırıklanma" denir. Bu durum tütünün kalitesini etkilemez; ancak ürün kaybına neden olur. Bu nedenle üreticiler havanın nemli olmadığı durumlarda tütün yapraklarını hafifçe sulayarak (genellikle ilaç tulumbasıyla yapılır.) nemlendirirler.

Ayrıca, yapraklar balyalanırken balyaların aynı kalitede yaprakları içermesine dikkat edilir. Balyalama işlemi Ekim ayının son haftasında biter.

Kalitelendirme, Fiyatlandırma ve Satış

O yıl üretilen tütünün fiyatlandırılabilmesi için önce, kalitesinin belirlenmesi gerekir. Bu nedenle Kasım ayının ilk haftasında yöreye tütün eksperleri gelir.

Kalite şu şekilde belirlenir: Önce balyalar üretici tarafından gevşetilir. Özel aletlerle balyaların çeşitli noktalarından rastgele tütün yaprakları çekilir ve kalitesine bakılır.

Kalitelendirme üç kategoride yapılır. "A Grat" adı verilen kategori birinci kalite tütündür. Buna "Amerikan Tütünü" de denir. İkinci kalite tütün "B Grat" adını alır. "K Kapa Grat" tütünü ise kalite yönünden en düşük olanıdır. Bir de bunların dışında herhangi bir ticari değeri olmayan, ancak Tekel tarafından alınıp, yakılan bir kategori daha vardır ki buna da "Duble Kata" adı verilmektedir. Kalitelendirmenin sonucu üreticiye bildirilir. Üreticiler, alıcılar balyaları depolara taşıyınca kadar, ürünlerini "Tütün Damlarında" dikkatle muhafaza ederler.

Hükümet tarafından, Şubat-Mart aylarında "Tütün Baş Fiyatı"nın açıklanmasıyla açılan, tütün piyasası, aynı zamanda üreticinin elindeki tütünün fiyatlandırılması anlamına gelir. Baş fiyat, A Grat tütünün kilogramına verilen fiyattır. Baş fiyatla birlikte, öteki kalite tütünlerin de fiyatı belirlenmiş olur. Böylelikle üretici eline geçeceği parayı aşağı yukarı hesap eder. Tütün piyasasının açılmasından sonra, yöreye özel firmalar (Tüccar) da gelir. Her firma üreticilerle ayrı ayrı zamanlarda görüşerek, kalitelere göre kg.

başına kaç lira vereceğini, parayı kaç ayda ödeyeceğini, başlangıçta ne kadar avans vereceğini vb. açıklar. (Tüccarın verdiği fiyat, Tekelin verdiği göre çok kez daha yüksek olmaktadır. Ancak bazı yıllar Tekelin daha yüksek verdiği de görülmüştür.)

Bundan sonra üretici, Tekelin ve çeşitli firmaların verdiği fiyatı, ödeme koşullarını, alacağı avans miktarını vb. göz önüne alarak, tütününü kime satacağını belirler ve o firmayla kontrat yapar.

Kontrat sonrası tek el ya da özel firmalar alacağı tütünün ambarlanması çalışmalarına başlar. Tekel ya da özel firmalar, kullanacağı kalite ve miktara göre üreticiden tütününü parça parça alır. Yani tütünler, üreticinin elinden bir defada alınmaz. Tütününün parası ise, ambarlanmak üzere alındıkça üreticiye parça parça ödenir. Kanunen bu paranın, ambarlanmak üzere alındıktan sonraki on gün içinde ödenmesi gerekir. Kanuni süresi içinde ödenmediği takdirde üreticinin mahkemeye baş vurma hakkı doğar. Geçmişte bu şekilde dava edilen bazı örnekler olmakla birlikte, gerek Tekel, gerek Özel firmalar bu süreye genellikle uymaz.

Yörede söylendiğine göre, Tekelin aldığı tütün daha çok iç piyasada, özel firmaların aldıkları ise genellikle dış piyasada değerlendirilmektedir.

Dereçiftlik Köyünün 1997 Toplam Tütün Üretimi Ve Kazandığı Para

Dereçiftlik Köyünün ortalama olarak, ne kadar tütün ürettiği ve bundan ne para kazandığı konusunda bilgi sahibi olmak için, Gördes İlçesi Tekel Müdürlüğünden aldığımız geçen yıla (1997 yılı) ait verileri aşağıya almakta yarar görüyoruz:

Geçen yıl (1997 yılı) Tekel ve özel firmalar Dereçiftlik Köyünden toplam 1579 balya satın almışlardır. Bir balya ortalama 51 kg. olarak düşünülürse yukarıdaki miktar 121.329 kg demektir.

Bu miktarın içinden Tekelin almış olduğu balya sayısı 386 balya (19.686 kg.), üreticiye ödediği para ise, toplam 9.240.805.000 TL'dir.

Özel firmalar tarafından alınan balya sayısı ise, 1.193 balya olup (101.643 kg.), üreticiye ödediği para, toplam 48.700.617.000 TL'dir.

Sonuç olarak, Tekel ve özel firmaların Dereçiftlik Köyüne ödediği toplam miktar ise 57.941.422.000 TL'dir.

Ancak bu para brüttür. Bu paranın içinden, % 4'ü Stopaj vergisine, % 10'u Sivil Savunma Fonuna, balya başına 70.000 TL, İlçede kaymakam başkanlığında kurulan "Köylüye Hizmet Götürme Birliği"ne, ekici başına 200.000 TL. ise Ziraat Odası Başkanlığına kesilmektedir. Ayrıca bundan % 1'lik bir kesinti de Bağkur için yapılmaktadır.

Bu kesintiler, tüm tütün üreticileri için geçerlidir.

Dereçiftlik Halkının Yaşamında Tütünün Yeri

Dereçiftlik Köyünde ekonomik hayat tütün tarımına dayanmaktadır. Köyde bulunan hanelerin hemen hepsi geçimlerini bu yolla sağlarlar. Tütün tarımı ve ona bağlı olarak yapılan etkinlikler yılın önemli bir kısmını kapsar. (Şubat ayının başında tohumun hazırlanmasıyla başlar, Kasım ayında tütün kalitesinin belirlenmesiyle biter.) Tütün tarımında hanenin tüm bireyleri çalışır. Bu açıdan tütüncülük (yöre halkının deyimiyle) aile ziraatidir. Köyün ekonomik yapısını bu derece belirleyen tütün tarımı köy halkının beslenme, barınma, giyinme gibi temel ihtiyaç alanlarını ve kültürün diğer bir çok noktasını etkiler. Bir anlamda yaşayış ve düşüncelerine biçim verir.

Tütün ve tütün tarımının etkilediği bu alanları ayrıntılı bir biçimde gözden geçirelim:

Köy halkının geçimini tütünle sağlaması, hayatını yalnızca tütün ekimine bağlaması, sosyal yaşamın da tütün bitkisinin yetişmesine göre şekil almasına neden olmaktadır. Buna göre ziyaret, düğün ve sünnet gibi sosyal faaliyetlerin en yoğun olduğu dönem, tütünün balyalama işinin bittiği Kasım ayında başlar, fide dikiminin yapıldığı Nisan ayında sona erir. Köy halkı bu dönemde toplu köy düzeni içinde yaşar. Bütün kutlama ve törenleri bu döneme denk getirir. Ancak, tütün fidelerinin köye yakın tarlalardan sökülüp, götürülüp uzak tarlalara dikilmesiyle birlikte (bunun nedeni fide dikim aşamasında anlatılmıştır.) köy halkı ekonomik uğraşına bağlı olarak mevsimsel yer değiştirir ve tarlalarına yaptıkları barınaklara ("Tarla Damları"na) taşınır. Bu da sosyal yaşamın belli bir süre için kesilmesine neden olur. Bu dönemde komşu ve akraba ziyaretleri en aza iner, düğün ve sünnet gibi köylüyü bir araya getiren törenler ise hiç yapılmaz.

Tütün tarımının etkilediği diğer bir nokta ise köy halkının beslenme biçimidir. Kendileriyle görüştüğümüz bir çok kişiden aldığımız bilgilere göre, kışın (Tütünün olmadığı dönem) genel olarak günde üç öğün yemek yenirken, yazın tütün mevsimiyle birlikte öğünler dört, hatta zaman zaman da beşe çıkmaktadır. Nedenlerini sorduğumuz da, tütün işinin çok güç gerektirdiğini, çalışırken sık sık acıktıklarını, bu nedenle de çok yediklerini söylemişlerdir.

Ayrıca tütün tarımı öğün sayıları dışında, öğün zamanlarını da belirlemektedir. Tütünde kırım işinin yapıldığı yaz mevsiminde sabah saat 04-05 arası kahvaltı yapıp tarlaya gidilir. Isının arttığı saat 11'den sonra öğlen yemeği hazırlığı yapılır ve yenir. Bundan sonra saat 16-17 arası ikindi kahvaltısı yapılır. Bu öğünde genel olarak karpuz, peynir, ekmek gibi pratik yiyecekler tercih edilir. Akşam yemeği ise gece saat 23.00 sıralarına sarkar. Böylelikle yazın öğün sayısı dörde çıkar. Bazı hanelerde ise saat 20.00 sıralarında bir yemek daha yenmektedir. Bu durumda bazı haneler beş öğün yemek yemekteirler.

Tütün mevsiminde öğün sayısının artmasının yanında yemeklerin türünde de değişiklik olmaktadır. Kışın yapılması daha fazla zaman alan

yemekler yenirken, tütün mevsiminde olabildiğince hazırlanması ve yenmesi kolay yemekler tercih edilmektedir.

Tütün işiyle uğraşma, köy halkının sağlığına da etki etmektedir. Daha çok kırım aşamasında, kırım işleminin ayakta iki büküm eğilerek gerçekleştirilmesi özellikle kadınlarda bel ve bacak ağrılarına neden olmaktadır.

Ayrıca Dereçiftlik Köyü'nde tütün dışında sanayi bitkisi olarak susam ve zeytin yetiştiren hanelere de rastlanılmaktadır. Ancak bu hanelerin sayısı oldukça düşük olup, sahip olduğu ürünü evde tüketenler çoğunluğu oluşturmaktadır. (Tablo: E-6 ve E-39).

Dereçiftlik'te sanayi bitkileri dışında, halkın geçim sağladığı başka ürünler de bulunmaktadır. Bunların başında tahıl, sebze ve meyva gelmektedir. (Tablo: E-33 ve 33.2). Hanelerin tümü bu ürünleri satmayıp, kendileri tüketirler.(Tablo: E-36). Tütün gibi haneye doğrudan parasal katkıları olmasa da, bu ürünler günlük besin ihtiyacını gidermeleri açısından çok önemlidirler. Köy halkı ekmeğini, kendi ektiği buğdaydan yapmaktadır.

Sebzeler ise bir kısmı yazın taze olarak tüketilirken, bir kısmı ise sonbaharda kurutulularak, kışa sakılmaktadır. Köyde karpuz ve kavun en fazla yetiştirilen meyvalardır. Özellikle karpuzu hemen tüm haneler ekmektedirler (bakınız Dereçiftlik Köyü'nde Karpuz).

HAYVANCILIK

Dereçiftlik Köyü'nde hanelerin % 55'i hayvan beslemektedir. (Tablo: E-47). Ancak, bu hanelerin ortalama olarak sahip oldukları hayvan sayılarına baktığımızda, sahip oldukları hayvan sayısının 2 ya da 3'ü geçmediğini görürüz. (Tablo: E-49 ve 50). Hayvan besleyen hanelerin önemli bir bölümü büyük baş hayvan beslemektedir. İkinci sırada kümes hayvanları gelmektedir (Tablo: E-48). Büyük baş ve kümes hayvanlarının dışında % 14.3 oranında binek ya da çekim hayvanına rastlanmaktadır. Küçük baş hayvanlar ise yüzde olarak en düşük orana sahiptir. Büyükbaş hayvanlarında önemli bir bölümü de sağılacak hayvan olmayıp, esas olarak bayram, düğün ve sünnet gibi törenlerde kesmek üzere beslenmektedir. Genellikle sağma işini kadınlar yapar. Bu işte makine kullanan haneye hiç rastlanılmamıştır. (Tablo: E-52 ve 53). Köyde hanelerin % 9.2'si tütünün dışında hayvancılıktan da gelir sağlamaktaysa da (Tablo: E-3). geçimini ağırlıklı olarak hayvancılıkla sağlayan hane bulunmamaktadır. Yani bu hanelerin hayvancılıktan elde ettiği toplam aylık gelir düşük miktardadır. (Tablo: E-54 ve 57). Ayrıca köyde besi sığırcılığı, özel olarak küçük baş hayvan yetiştiriciliği ya da besi kuzuculuğu yapan kimse de görülmemiştir.(Tablo: E-55, 56 ve 58). Sonuç olarak gerek tüm bu verilere, gerekse halkın günlük yaşamına baktığımızda Dereçiftlik Köyü ekonomisinde hayvancılığın önemli bir yere sahip olmadığını rahatlıkla söyleyebiliriz.

HANENİN GEÇİMİNE KATKIDA BULUNANLAR

Dereçiftlik Köyü'nde hanelerin geçimine katkıda bulunan kişi sayısı ortalama olarak 2 ile 3 arasında değişmektedir. Genç ve yaşlı hane başkanları olarak baktığımızda, önemli bir fark gözükmemekle birlikte, yaşlı hane başkanlarında hanenin geçimine katkıda bulunan kişi sayısı (gerek erkek, gerek kadın sayısı) artmaktadır. (Tablo: E-10).

Hanenin geçimine katkıda bulunanların cinsiyet durumlarına baktığımızda ise yine büyük bir fark olmamakla birlikte, hanenin geçimine katkıda bulunan erkek sayısı, kadından daha fazla gözükmektedir (Tablo: E-11 ve E-12).

Genel olarak baktığımızda hane başkanlarının eşleri (kadınlar) haneye en fazla katkıda bulunanların başında yer alırken, ikinci sırada hane başkanları, daha sonra da erkek ve kız çocuklar gelmektedir. Bu dağılıma genç ve yaşlı hane başkanları biçiminde baktığımızda ise, genç hanelerde hane başkanı erkek ve kadın, onların erkek ve kız çocukları haneye katkıda bulunanlar olarak gözükürken, yaşlı hanelerde bu kişilerle birlikte haneye katkıda bulunanlar arasında hane başkanı kadın ve gelinler de gözükmektedir. Ayrıca, genç hanelerde haneye katkıda bulunan kadın ve erkek oranı ile erkek ve kız çocuk oranı birbirine eşit iken, yaşlı hanelerde haneye katkıda bulunan hane başkanı eşi kadın oranı ve erkek çocuk oranı artmaktadır. (Tablo: E-14).

Hanenin geçimine katkıda bulunanların yaptıkları iş sayılarına baktığımızda, bu kişilerin ortalama olarak bir iş yaptıkları görülmektedir. Genç hanelerde iki iş yapan kişi sayısı, yaşlı hanelerden daha yüksektir. Aynı biçimde iki iş yapanların çoğunluğunu erkekler oluşturmaktadır. (Tablo: E-15). İşlerin bağlı olduğu sektörlerde baktığımızda ise gerek genç ve yaşlı hane başkanlarında, gerek kadın ve erkekler arasında aile işe en yüksek yüzdeye sahiptir. Bu özellik genellikle tarım yapan gruplara özgü olup, Dereçiftlik Köyü'nde de bütün tarımı ve diğer tüm tarımsal faaliyetler ailenin tüm bireylerinin katıldığı bir etkinlik durumundadır. Ancak, devlet, özel ve şahıs yanı gibi sektörlerde sadece erkekler çalışmakta olup, bunların da çoğunluğu genç hanelerdendirler. Köyde kadınların çalışma yaşamı sadece aile işiyle sınırlıdır. (Tablo: E-16).

Dereçiftlik Köyü'nde konuşulanların çalışmaya başladıkları yaşlara baktığımızda, insanların ortalama olarak 10 yaşında çalışmaya başladığını görmekteyiz. Köyde 10 yaş olan ortalama çalışmaya başlama yaşı, yaşlı hanelerde daha da düşmektedir (8.8). (Tablo: E-1). Bu kişilerin ilk çalıştıklarında yaptıkları işler arasında tarım ve hayvancılık en yüksek yüzdelerle sahiptir. Bu oran genç ve yaşlı hane başkanları arasında farklılık göstermemektedir. (Tablo: E-2).

Hanenin geçimine katkıda bulunanların yaptıkları işler arasında tarım, % 81.4 ile en yüksek orana sahiptir. Bundan sonra % 12.6 ile hayvancılık, %

4 ile ticaret ve zanaat gelmektedir. Ticaret ve zanaat kadınların hiçbir şekilde yapmadığı işlerdir.(Tablo: E-16.1).

Dereçiftlik halkının çok önemli bir kısmının (% 74.2) sosyal güvencesi bulunmamaktadır. Sosyal güvencesi bulunan kişilere oran olarak baktığımızda, yaşlı hane başkanlarında daha yüksek gözükmektedir. Sosyal güvence kurumu olarak Bağ-kur en yüksek yüzdeye sahiptir (Tablo: E-18). Bağ-kur kendi içerisinde çiftçi ve esnaf bağ-kuru olarak ayrılmaktadır (bu ayırım tabloya yansımamıştır.). Ancak, Esnaf Bağ-kurunun aylık ödemelerinin yüksek olması nedeniyle, Dereçiftlik'te halkı da esas olarak Çiftçi Bağ-kuruna bağlıdır. Çiftçi Bağ-kuru ise hiçbir şekilde ailenin diğer bireylerini kapsamadığı gibi sağlık güvencesi de içermemektedir. Bu da köylüler için sorun olmaktadır. (Bakınız, Köyün Sorunları Ve Bu Konuda Halkın İstekleri).

Köyde hane dışından yardım alan sadece 5 hane bulunmaktadır. Bunların da çoğunluğu yaşlı hane başkanlarının bulunduğu ailelerdir. Ayrıca hane dışından katkı yapanların çoğu da erkektir. (Tablo: E-13 ve E-17).

HANENİN YILLIK TOPLAM GELİRİ

Dereçiftlik Köyü'nde hanelerin hepsi düzenli gelire sahiptirler. Bu gelir köy halkının geçimini sağladığı tütünden elde edilmektedir. Gelir türlerine baktığımızda, net+brüt % 73.4 gözükmektedir. Köyde hanelerin ortalama net gelirleri 400-450 milyon civarındadır. Hane başına düşen ortalama brüt gelir ise 564 milyondur.(Tablo: E-19, 20, 21 ve 22).

SAHİP OLUNAN TOPRAKLAR

Köyde hanelerin % 91.7'si toprak sahibidir. Toprağı olmayan yaşlı hane başkanlarından iki kişi toprağını çocuklarına bırakan kişilerdir.

Toprağı olmayan genç hane başkanlarından üç kişi ise kiraladıkları topraklarla geçimlerini sağlamaktadırlar (Tablo: E-23).

Hanelerin sahip oldukları toprak tür sayılarına baktığımızda, ortalama olarak 3-3.5 arasında olup, en yüksek ortalama yaşlı hane başkanlarında gözükmektedir. (Tablo: E-26).

Hanelerin sahip olduğu toprak türlerinin başında % 31.4'le tarla gelmektedir. Dereçiftlik'te haneler sahip oldukları tarlaların hemen hepsini tütün ekiminde kullanmaktadırlar. Bahçeler ise ikinci sırada gelmekte olup, esas olarak patlıcan, domates, biber vb. gibi sebzelerin ekiminde kullanılmaktadır. Karpuz ve kavunun ekildiği bostanlar ise % 27 ile üçüncü sırada yer almaktadır. Dereçiftlik Köyü'nde çok yüksek oranda olmasa da, toprak türleri arasında zeytinlik ve bağ da bulunmaktadır. Ancak toprak türleri arasında zeytinliklere de alan ayrılması yeni bir olgu olup, buralara dikilen zeytin ağaçlarından henüz ürün alınamamıştır. (Tablo: E-28).

Dereçiftlik'te topraklar büyük bir yüzdeyle hane başkanı erkeklere aittir. Bundan sonra toprakları babalarına ait kişiler gelmektedir. Kadınlar ise eşleri öldükten sonra toprağa sahip olmaktadırlar. (Tablo: E-29).

Köyde haneler ortalama olarak 15 dönüm toprağa sahiptirler. Bu oran yaşlı hane başkanlarında 17 dönüme yükselirken, genç hane başkanlarında 13 dönüme düşmektedir. (Tablo: E-30). Dereçiftlik Köyü'nde toprak satan toplam 3 hane bulunmaktadır. Bu üç kişi de yaşlı hane başkanlarıdır. Toprak alan hane sayısına baktığımızda bu oran toprak satan hanelerden daha yüksektir. Ayrıca toprak alan kişiler daha fazla genç hane başkanlarıdır. Bu da köyde yeni hanelerin oluşmasıyla birlikte giderek toprakların yetmediğini göstermektedir.(Tablo: E-24 ve 25).

Dereçiftlik Köyü'nde hanelerin % 21'i geçen yıl toprak kiralamıştır. Bunlarında hepsi –bir haneyi saymazsak- genç hane başkanlarıdır. (Tablo: E-43). Bu da aynı biçimde yukarıdaki sonucu desteklemektedir.

İŞÇİ YA DA MAKİNE KİRALAMA DURUMU

Köyde hanelerin yarısı tütün işi nedeniyle işçi kiralamaktadır. Bu hanelerin tütün işini zamanında yetiştirme kaygısından kaynaklanmaktadır. Genç ve yaşlı hane başkanları biçiminde baktığımızda çok büyük bir fark olmamakla birlikte, yaşlı hanelerde işçi kiralama oranı daha yüksek görülmektedir. Bu da esas olarak yaşlı hanelerin iş gücü yetersizliğinden kaynaklanmaktadır. (Tablo: E-44). Makine kiralayanlara baktığımızda, işçi kiralayanlardan farklı bir yapı sergilemektedir. Öncelikle köyde, makine kiralama, işçi kiralamaya göre daha düşük orandadır (% 24.1). Ayrıca işçi kiralama oranı yaşlı hane başkanlarında yüksekken, makine kiralama büyük bir farkla genç hane başkanlarında yüksek görülmektedir. Köyde ağırlıklı olarak kiralanan makinelerin başında ise tütün fidesi dikim makinesi (ya da tütün dikim makinesi) gelmektedir. (Tablo: E-45 ve 46).

ZİRAİ ALETLER

Dereçiftlik Köyü'nde hanelerin % 58.3'ü zirai alete sahiptir. Zirai alete sahip olanların önemli bir kısmı genç hane başkanlarıdır. Böylelikle yukarıdaki verilerle birleştirecek gerek zirai alete sahip olma, gerek makine kiralama eğilimi gençlerde daha fazladır sonucuna varabiliriz. Bu da gençlerin yeni kültür ünitelerine karşı (burada maddi kültür ünitesinden söz edilmektedir.) çok daha alıcı olduğunu göstermesi açısından anlamlıdır. Hanelerin sahip oldukları ortalama zirai alet sayısı ise 3 ile 4 arasında değişmektedir. (Tablo: E-59).

Hanelerin sahip oldukları zirai aletlerin türlerine genel olarak baktığımızda, traktör birinci sırada yer almaktadır (% 65.7). Pulluk ve römork ise daha sonra gelmektedir. Dördüncü ve beşinci sırada ise otomobil ("taksi") ve tütün fidesi dikim makinesi gelmektedir. Genç hane başkanlarında otomobil en ön sırada yer almaktadır. Bu açıdan bakıldığında köyde genç hane başkanları için otomobil hem yatırım aracı, hem de çok beğenilen ve

istenilen bir alet olmaktadır. Bundan sonra ise traktör, pulluk ve tütün fidesi dikim makinesi gelmektedir. Yaşlı hane başkanlarında zirai aletler arasında traktör oldukça yüksek oranlardadır. İkinci ve üçüncü sıralarda pulluk ve römork gelmektedir. Otomobil ise yaşlı hane başkanlarında en son sıralarda yer almaktadır. (Tablo: E-60).

Yaşlı hanelerde zirai aletler tamamen hanelerin kendisine ait iken, genç hanelerde 8 hane babasıyla ortak gözükmektedir. Bu da köyde insanların belli yaşlardan sonra ekonomik olarak zirai alete sahip olma gücüne eriştiklerini göstermektedir.

DEREÇİFTLİK'TE GÖRDÜĞÜMÜZ BİR KÖY DÜĞÜNÜ

Daha önce de çeşitli nedenlerle de belirttiğimiz gibi Dereçiftlik Köyünde ekonomik hayat tütün tarımına dayanmaktadır. Hemen tüm haneler geçimlerini tütünden elde ettikleri kazançla sağlarlar. Tütün tarımı ve buna bağlı olarak yapılan etkinlikler köy halkının günlük yaşamının önemli bir kısmını kapsamaktadır. Tütün tarımı beslenme, barınma ve giyinme gibi temel ihtiyaç alanlarını etkilediği gibi (bakınız Dereçiftlik Halkının Yaşamında Tütün Tarımının Yeri) halkın sosyal yaşamına da biçim verir. Kışın yoğun yaşanan komşuluk ziyaretleri vb. sosyal etkinlikler, tütün ve diğer tarımsal etkinliklerin başladığı Şubat ve Nisan aylarıyla birlikte yerini hemen tümüyle ekonomik etkinliklere bırakır. Köy halkının da belirttiği gibi "kız kaçırma gibi mecburi bir durum olmadıkça kimse yazın düğün yapmaz." Bu nedenle de ziyaret, düğün ve sünnet gibi sosyal etkinlikler tütün tarımının sona erdiği Kasım ayında başlar. Adeta düğün sezonu olan bu dönem Mart ayının sonuna kadar sürer.

Köyde 1997-98 yılı sonbahar ve kış döneminde 6 düğün yapıldı. Bu düğünlerden beşincisi köyde bulunduğumuz süre içerisinde bize bir çok yardımı bulunan, Dereçiftlik Köyü Muhtarı Emir Pütün'ün kardeşi Abdullah Pütün'ün düğünüydü. Kendileri bizi düğüne davet ettiklerinde gerek kendilerine olan yakınlığımız gerekse köy düğünü görme merakımız dolayısıyla çok sevinmiştik. Bu nedenle 5-9 Şubat 1998 tarihleri arasında bu düğünü izlemek amacıyla Dereçiftlik Köyüne gittik.

Kendileriyle 3 gün 3 geceyi birlikte paylaştığımız, bizi oldukça etkileyen, köy halkını ve ona bağlı olarak da sosyal yaşantıyı ve kültürü daha yakından tanımamızı sağlayan bu düğünü burada anlatmak istiyoruz.

Birinci Gün

Düğünün başlayacağı Cuma (eskiden Salı günü başlayıp Perşembe günü gelin olunmuş.) gününden önce erkek ve kız evi temizlenip, gerekli hazırlıklar yapılmıştı. Bu hazırlıklar arasında yörede geleneksel düğün yemekleri (ayrıntılı bilgi için Ülker Ülgen tarafından yazılan F2 tezine bakılabilir.) olan keşkek, etli patates (kumpir), nohut ve hoşaf için gerekli malzemelerin sağlanması ve düğüne gelecek herkese yetecek miktarda düğün ekmeği yapımı da vardı. Aslında köy kadınlarının da belirttiği gibi

düğüne ait birçok etkinlik erkek evinde gerçekleştiriliyordu. Bu nedenle de esas olarak erkek evi düğün evi olarak görülüyordu. Ancak gerek düğün öncesinde yapılan tüm hazırlıklar gerekse düğünde yapılan birçok iş düğün evine ait gibi gözükse de gerçekte tüm köy halkının katılımıyla gerçekleşiyordu.

Birinci gün daha önce hazırlıkları yapılan düğün yemeklerinin yapımıyla başladı (Fotoğraf 40). Aslında düğün yemekleri eskiden köyde bu yemekleri iyi yapan kadınlar tarafından yapılırmış. Şimdi ekonomik olarak durumu iyi olan haneler ilçede özel olarak bu işte uzmanlaşmış kişiler getirtiyorlar. Bizim izlediğimiz düğünde de yemekler, ilçede lokantada çalışan ve kışın etraf köylere düğün yemekleri yapmaya giden iki erkek kardeş tarafından yapıldı. İlk gün sadece erkek evinde yemek yapılmıştı. Yörede anlatıldığına göre yemekler havanın güzel olduğu günlerde düğün yapılan hanenin kapısının önünde, tütün mağazasının önünde ya da köy meydanında, açık havada yapılırmış. Yapılan alanın uygun bir yerine odun ocakları kurulur, üzerlerine büyük kazanlar yerleştirilirmiş. Havanın soğuk olduğu günlerde ise tütün mağazasının içinde kapalı yerde gerçekleştirilirmiş. Nitekim bu kez de havanın soğuk olması nedeniyle tütün mağazası tercih edilmişti.(Fotoğraf 50-51).

Öğleden sonra erkek ve kız tarafından birer kişi olmak üzere iki kişi evleri dolaşarak köy halkını düğüne çağırır. (yörede "ünledi" deniliyor) Bu çağırma işlemine kız tarafından katılan kişi genç bir kız oluyor ve bu kişiye yörede "gelin sağdıç" deniyor. Gelin sağdıç, gelinin akrabası bir genç kız olabildiği gibi gelinin yakın arkadaşı ya da birlikte büyüdüğü komşunun kızı da olabiliyor. Anlatılanlara göre evli kadınlar sağdıç olamıyor. Düğünün ilk gününden başlayarak, düğünün üçüncü günü gelin erkek evine gidene kadar sağdıç gelinin yanında ayrılmıyor. Ayrıca düğünde yapılması gereken bir çok işten de sorumludur. Köy halkını düğüne çağırarak, gelini ve düğüne gelen konukları oyuna kaldırmak, çeyiz sermek ve gözetmek, geline kına yapılırken gelinin yanında olmak, gelinle birlikte kuaföre gitmek, ve gelinin baba evinde olduğu son gece gelinle birlikte uyumak görevlerinden bir kısmını oluşturur. Aynı biçimde erkeğin de bir sağdıç bulunur. Ancak erkek sağdıç bekar olabildiği gibi evli de olabiliyor. Gelin sağdıç kadar çok olmasa da aynı sorumlulukları o da damatla birlikte paylaşır. Yöre halkının belirttiğine göre her düğünde sağdıç bulunurmuş.

Öğleden sonra köy halkı düğün evine gelmeye başladı. Bundan sonra takı takma aşamasına geçildi. Düğünü olan ailelere yakın, sesi gür bir erkek bağırarak kimlerin ne taktığını ilan etti. Takılar esas olarak geline, kız ve erkeğin yakın akrabaları ve komşuları tarafından takılıyordu. Bizim görebildiğimiz kadarıyla en çok bilezik, zincir ve çeşitli ziynet eşyaları takılmıştı. Gelin ve damadın giysilerine hediye olarak para da iliştilerilebiliyordu. Ancak bu, durumu ve zamanı takı almaya uygun olmayan tanıdıklar tarafından tercih ediliyordu. Düğünün ilk günü yapılan takı takma işlemi, yörede "nişan atma, "büyük nişan" ya da "okuntu" olarak adlandırılıyor. Bundan sonra evlenen çiftte hediye verme aşamasına geçildi. Erkek evi bir çarşaf getirdi. Çarşafın bir kenarından gelin, karşı kenarından

gelin sağdıçı tuttu. Köy kadınlarının ve çevre köylerden gelen kişilerin getirdiği hediyeler çarşafa atıldı. Bu hediyeler genellikle yeni kurulan bir evin ihtiyacı olan hemen her şey olabiliyordu. Ardından tüm köy halkına erkek evinde yemek verildi.

Ortalama saat 16.00-17.00 sıralarına kadar süren bu işlemden sonra herkes evine gitti. Akşam saat sekiz sıralarında tekrar bir araya geldiler. Kadınlar, gelin, genç kız ve çocuklar erkek evine yakın olan tütün mağazasında, ("tütün damı" olarak da adlandırılan bu mekanlar evlerin birinci katında yer alır ve esas olarak tütün balyalarını korumak amacıyla yapılmıştır.) erkekler ise kahvede toplanmıştı. Yerlere yöreye özgü kilimler serilmişti. Genellikle yaşlı kadınlar bir arada otururken, gelin ve genç kızlar da kendi aralarında gruplar oluşturmuşlardı. Düğünün bu aşamasında eğlenmeye ve dans etmeye yönelikti. İlçeden gelen iki çalgıcı eşliğinde kadınlar karşılıklı oynadılar (Fotoğraf 52-53). Düğünün diğer aşamalarında olduğu gibi bu aşamada da başlangıçta erkekler yoktu. Ancak bir süre sonra yaşları 15-18 civarında olan genç erkekler gelip tütün damının uzakça bir köşesinden eğlenceyi seyrettiler (Fotoğraf 54). "Gelen bu genç erkeklerin eğlenceye neden aktif olarak katılmadıklarını" sorduğumuzda kadınlar bize "onların eğlence için değil, kız beğenmek için geldiklerini" söylediler.

Birinci gece genç kız ve kadınlar günlük giysileriyle gelmişlerdi ve eğlence kısa sürmüştü. Düğünün birinci ve ikinci gecesini için ilçeden çalgıcılar getirilmişti. Köy halkının anlattığına göre daha 4-5 yıl öncesine kadar bu gibi düğünlerde çalgı çalmasını bilen, şarkı söyleyebilen köy kadınları çalıp, söylerlermiş. Ancak bir süredir elektronik aletlerle müzik yapan ve çevre köylere bu işler için giden profesyonel çalgıcılar çağrılıyordu.

İkinci Gün

İkinci günün sabahı gelinin çeyizleri tütün mağazasına taşındı (Fotoğraf 55). Düğünün hemen tüm aşamalarında olduğu gibi bu aşamada da tüm köy halkı (özellikle kadınlar) arasında yoğun birliktelik ve yardımlaşma söz konusuydu. Kız evinin çeyizlerinden sonra erkek evinin çeyizleri getirildi. Erkek evinin çeyizleri halı, kilim ve çek-yat gibi ağır eşyalardan oluşması nedeniyle tütün mağazasına traktörle taşınıyordu. Traktörün önünde bayraktar adı verilen ve düğünün ilk gününden gelin erkek evine gidene kadar bütün törenlerde elinde Türk bayrağı taşıyarak, düğün kafilesine eşlik eden bir genç erkek ile, komşu Demirci İlçesinden getirilen davul-zurna ve cümbüş çalan çalgıcılar vardı. Tütün mağazasında duvardan duvara gerilmiş ipler bulunuyordu. Bu iplere koca donluk basma kumaşlar asılmıştı. Duvarlara çivilerle asılmış çarşafın üzerine ise değmiler iğnelenmişti (Fotoğraf 56). Yörede çeyizin bu şekilde serilmesine "Çeyiz Sergileme" deniliyor. Koca donluklar ve değmiler yerlerine yerleştirilirken mümkün olduğu kadar göze hoş gözükmeye dikkat ediliyordu. Duvarlara asılan rengârenk değmilerle, iplere asılan koca donluk basmalarla, yörenin desen desen kilimleriyle tütün mağazası hoş bir panayır görünümündeydi (Fotoğraf 57). Öğleye doğru tüm köy halkı gelip çeyizlere baktı. Özellikle kadınlar

değmi oyarlarını, kilim desenlerini uzun uzun inceliyorlardı (Fotoğraf 58). Çeyizın tütun mağazasında serilmesi sırasında kız sağdııcı gözetmen olarak bulunuyordu. Köy kadınlarının anlattığına göre eskiden çeyizler dışarıda iplere asılırmış. Hatta olaya erkekler de katılmış. Oysa şimdi erkekler kahvelerden çıkmaz olmuş. Sabaha kadar kahvede oturup, yiyip, kendi aralarında eğleniyorlar (Fotoğraf 59).

İkinciye doğru çeyizler toplanıp, gelinle damadın oturacağı eve götürüldü. Köyde hemen herkes bu taşıma işine yardım ediyordu. Yalnız büyükler değil küçük çocuklar da taşıyabildikleri her şeyi büyüklerle birlikte taşıdılar.

Bundan sonra gelinler, kızlar ve çocuklar toplanıp, köy okulunun bulunduğu geniş meydana geldiler. Sağdıç ip atlamak için elinde bulundurduğu iple grubun önünden yürüyordu (Fotoğraf 60). İlk anda bu durumu anlayamamıştık ve çok şaşırılmıştık. Köyün meydanına gelindiğinde sağdıç elindeki ipin bir ucunu başka bir kıza verdi. Bundan sonra isteyen tüm kız ve gelinler meydana ip atladılar. Hemen ardından "menekşe-bizden size kim düşe" oyunu oynandı (Fotoğraf 61-62). Yaklaşık 30-40 dakika süren bu eğlenceden sonra erkek evine yemek yemeye gidildi (Fotoğraf 63). Buna yörede "aş almak" deniliyor. Bu arada kız evinde de tüm köy halkına yemek veriliyordu. Ardından gelin ve sağdıç saçlarını yaptırmak ("baş yaptırmak" deniliyor.) üzere ilçeye gittiler.

Akşam saat sekiz olduğunda gelin-damat ve gelin sağdııcı, genç kızların tuttıkları maytaplar arasında tütun mağazasına girdiler. Günlük hayatta kadınlar başlarını kapamasına rağmen bu kez gelinin başı açıktı ve gelinlik giymişti. Anlatılanlara göre, eskiden gelinler gelinlik değil, beyaz fistan giyerlermiş. Gelinin başı ise rengârenk tülbentlerle süslenirmiş. Tülbentlerin gelinin başının üzerinde dik durabilmesi için başın üzerine "Çekme" adı verilen topraktan yapılmış yuvarlak bir kap koyulur, düşmesin diye de bezlerle bağlanırmış.

Düğüne gelen kadın ve genç kızlar en güzel koca donlarını giyip, en güzel değmilerini örtmüşlerdi. Ayrıca kendileriyle görüştüğümüz süre içerisinde ilk kez bazı genç kız ve genç kadınları etekle gördük. İlçeden getirilen orkestranın çaldığı slow, bolero gibi ağır tempolu batı dans müziği parçalarıyla kız kıza dans edildi. Ardından gene çalgıcıların çaldığı, yöreye özgü olmayan, kulaklarımızın şehirde çok alışık olduğu bazı Türk Hafif Müziği parçalarıyla bir takım oyun havaları eşliğinde karşılıklı folklor kaynaklı oyunlar oynandı. Oyun oynayanlar arasında yaşlı ve orta yaşlı kadınlar hiç yoktu. Daha çok genç kadınlar, genç kızlar ve çocuklar oynuyorlardı. Olay esas olarak kadın kadına bir eğlence niteliğindedi (Fotoğraf 64). Aramızda erkek olarak yalnız damat vardı. Kız sağdııcı oynamak istemeyenlerin yanına gidip oyuna kalkmalarını sağlıyordu. Bize de gelip ısrarla oynamamızı rica etti. Böylelikle biz de oynamış olduk. Daha sonra sağdıç yanımıza gelip, oynadığımız için bizlere teşekkür etti.

Geceye yaklaştığımızda çalgıcılar, kına gecelerinde söylenen yöreye özgü türküler çalıp-söylemeye başladılar. Geline ve damada kına yapılma sırası gelmişti. Bunun için damat, erkeklerin toplandığı kahveye gitmek üzere ayrıldı. Gelin kına sırasında kirlenmemesi için gelinliğini çıkarıp, eşofman giymişti. Başında kırmızı bir değmi vardı. Etrafımızdaki kadınlara gelinin başında neden genellikle kırmızı değmi bulunduğunu sorduğumuzda kırmızının "kız rengi" olduğunu söylediler. Eğer kız kaçmışsa ya da adı çıkmışsa kırmızı değmi örtülmüyordu. Gelinin eşofmanlarının üzerine bütün takıları ve nazardan koruyacak çitlembik otu takılıydı.

Bir süre sonra gelinin sağdıçı tarafından kına tepsi getirildi. Kınanın içine mumlar dizilmişti. Tepsi bir elde taşınıyor, öteki elle oynanıyordu. Genç kızlar aralarında sağdıç da olmak üzere büyük bir halka oluşturdular ve oynayarak dönmeye başladılar (Fotoğraf 65). Halka kendi etrafında her döndüğünde, kına tepsi bir arkadaki oyuncuya geçiyordu. En az yarım saat süren bu oyunda, zaten çok da büyük olmayan mumlar giderek sönmeye başladı. Tepsiyi taşımak isteyenler de azalıyordu. Türküler ise giderek hüzünleniyordu. Tepsideki mumlar sönmeye yüz tuttuğunda artık kadınların gözleri yaş doluydu. Herkes geline bakıyordu. Yanımızdaki kişiye ne olacak diye sorduğumuzda "gelini ağlatıyorlar" dedi. Ve gelin gerçekten ağlamaya başladı (Fotoğraf 66). Bu kez sıra ile önce yakınları, daha sonra diğer kadınlar gidip ağlamaması için geline teselli edici sözler söylediler. Biz de gidip teselli etmeye çalıştık. Bu sırada fotoğraf çekip çekmeme ikilemi yaşadık. O anda kendisinden izin alma şansımız yoktu. Ama gene de fotoğrafları çektik. Ancak, birkaç dakika sonra gelinle bu durumu konuştuğumuzda olaydan rahatsız olmadığını belirtti. Bundan sonra gelinin iki eltisi (eltilerden bir tanesi aynı zamanda gelinin ablasıydı) gelip gelinin önce ellerine, daha sonra da ayaklarına kına sürdüler. Yörede genellikle kına süren kadınlardan biri erkek tarafı, diğeri kız tarafından olurmuş. Gelin bir sandalyeye yerleşti, her iki eltisi de sandalyenin önünde yere oturdular. Gelinin ayaklarının altında yörede "yastaç" diye adlandırılan ekmek yapımında kullanılan bir araç bulunuyordu. Kına öncelikle avuç içlerine sürüldü (Fotoğraf 67-68). Ardından metal bozuk paralar kınaların üzerine yerleştirilip, üzerleri kına ile kapatıldı. Kendilerine neden para koyduklarını sorduğumuzda bunun zenginlik ve bereket getireceğine inandıklarını söylediler. Daha sonra el üstlerine de parmakların bitimine kadar kına sürüp, beyaz değmi ile sardılar. Diğer ele de aynı biçimde kına sürüp, sardıktan sonra her iki ele de önceden hazırlanmış, ipli, kırmızı basma torbalar geçirip bağladılar. Ardından gelinin ayaklarına kanı yapılmaya başlandı (Fotoğraf 69). Kına sadece ayak etrafına ve parmaklara sürülüyordu. Bundan sonra gelinin ayaklarının üzerlerine kırmızı basma bezler geçirip, bağladılar (Fotoğraf 70). Tepsi içinde kalan kına orada bulunanlara sürmeleri için dağıtıldı. Ve düğünün son günü buluşmak üzere herkes evine gitti.

Köy kadınlarıyla konuşmalarımız sırasında yörede kına gecesi sağdırcın gelinle birlikte uyuduğunu öğrenmiştik. Sabah gelinle yaptığımız sohbetler sırasında kendisine sorduğumuzda aynı durumu kendilerinin de yaptığını öğrendik.

Üçüncü Gün

Üçüncü günün sabahı saat 10.00'da kızın ve erkeğin yakın akrabalarından genç kız ve genç kadınlar, gelinle damadın oturacağı eve geldiler; evi temizlediler, dekore ettiler ve eşyaları düzenlediler. Son olarak gelinin yatağını gelin ve damada çok yakın, biri kız, diğeri erkek tarafından olmak üzere, iki evli kadın hazırladı. Yörede bu kadınlara "yenge" deniliyor. Genellikle bu görev gelinin abisinin eşine ve eltisine ait. Ardından temizlik ve düzenleme işine katılan herkese erkek evinde yemek verildi. Bu işlerin yapıldığı sırada kız evi tarafından erkek evine, içinde çerez, tatlı ve kocadonluk kumaş bulunan bir tepsi gönderildi (Fotoğraf 71). Düğünde kız evi tarafından gönderilen tepsiye "sini" bu uygulamaya da "sini çıkarma" deniyor. Bu sini davul-zurna ve bayraktar eşliğinde köyde gezdirilip, erkek evine götürüldü. Erkek evi sinin içindekileri boşaltıp, boş sininin üstünü, birer uçlarından bağlanmış, değmiler ile örttü. Çeşitli renklerden oluşan bu değmilerin bağlanan yerlerindeki uçları yanlara doğru açılarak gül şekli verildi. Buna "gelin başı" deniliyor (Fotoğraf 72). Sini içine yerleştiren gelin başı, siniyi getiren kişilere geri verildi. Bu kişiler erkek ya da kız evinin yakın akrabaları olan ve yaşları 7-8 civarında bulunan erkek çocuklardı. Tören boyunca gelin başını sadece erkekler taşıdı. Bayraktar ve davul-zurnacı eşliğinde gelin başı bu kez "sini çıkarmaya" talip başka eve götürüldü. Bu ev de sini içerisine gene meyve ve çerez koyup, erkek evine gönderdi. Erkek evi her defasında siniyi boşaltıp, üstüne de "gelin başını" örtüp, başka bir eve gönderdi. Böylelikle "sini çıkarma 5-6 kez tekrarlandı. Anlatılanlara göre sini çıkaran evler erkek evi tarafından unutulmuyormuş. Bu evlerin düğünü olduğunda kendisi de onlar için sini çıkarırmış.

Bu sinilerden sonra en son kız evi tarafından erkek evine içinde damat için alınmış, takım elbise, gömlek, kravat, çorap ve ayakkabı bulunan geniş bir tepsi gönderildi (Fotoğraf 73). Buna da "damat sinisi" deniyor. Damat sinisini kız evinden erkeğin sağdırcı götürdü.

Bu saatlerde erkek evinde tüm köy halkına yemek veriliyordu. Kız evinde ise genç kadınlar geline gelinliğini giydirip, süslüyorlardı. Buna "gelin hazırlama" denir. (Fotoğraf 74). Gelinliğini giydikten sonra orada bulunan az çok makyaj yapmayı bilen bir kadın tarafından geline makyaj yapıldı. Gelin süslenirken, kız evine "kız tarafı" olarak adlandırılan kız evinin tüm kadın akrabaları gelmişti. Kendilerine sadece kız akrabalarının gelmesinin nedenini sorduğumuzda "bizde gelenek, burası kız evi, böyle bir zamanda erkek tarafı gelmez" demişlerdi.

Saat 4'e doğru (ikinci namazına doğru) 5-6 erkek ve köyün hocası gelinin bulunduğu odanın önünde dua ettiler (Fotoğraf 75). Bundan sonra gelinin yengeleri gelinin yüzüne kırmızı duvak örttüler (Fotoğraf 76). Neden

yüzünü örttüklerini sorduğumuzda "kız" olarak gelin olanlara duvak örtmenin gelenek olduğunu, dul ya da diğer durumlarda duvak örtülmediğini söylediler.

Gelinin ailesiyle ve akrabalarıyla vedalaşma zamanı gelmişti. Önce babası gelip, kızının beline kırmızı bir kuşak bağladı (Fotoğraf 77). Ve sırasıyla önce babası, sonra tüm ailesiyle ve akrabalarıyla vedalaştı (Fotoğraf 78-79). Gelin çıkmadan önce kız sağdıç gelinin ayakkabılarını sakladı. Erkek sağdıç ayakkabıları bulamayınca kız sağdıçına para verdi. (verilen miktar temsilidir.) Bunun üzerine kız sağdıç ayakkabıları çıkarıp geline giydirdi. Bundan sonra erkek evine götürülmek üzere evden alındı. Geline, gelin arabasına babası götürdü (Fotoğraf 80-81).

Kafile içinde gelin ve damatla birlikte yengelerin bulunduğu gelin arabası, yakın akraba genç kızların bindiği ve köyün delikanlılarının (aralarında evli genç erkekler de vardı, ancak bunların sayıları azdı.) içinde bulunduğu arabalar bulunuyordu.

Erkek evine götürülmeden önce gelin bir süre, köye yakın olan bir dağa götürüldü. Dağda delikanlılar kendi aralarında toplanarak bir süre içki içtiler. Bir süre sonra bir yandan zeybek oynarken, (ki buna yörede "seymen sekisi" deniyor.) bir yandan da silahlarla havaya ateş ediyorlardı (82-83). Bu durumu gelin arabasında bulunanlar ve oraya gelen genç kızlar uzaktan seyrediyorlardı. Yaklaşık bir saat süren bu geziden sonra köye geri dönüldü.

Erkek evinin önünde gelin arabadan inmeden önce orada bulunanlar, damadın babasına "ne veriyorsun" diye sordular. Babası da "oğul veriyorum" dedi. Aslında bu cevap bu düğüne özgüymüş. Genellikle verilen cevap "tarla, ev vb." biçiminde oluyormuş. Bu arada gelinin kaynanası ve oradaki yaşlı kadınlar, arabanın üzerine buğday serptiler. Ardından gelinle damadın ineceği kapının önünde horoz kesildi.(Fotoğraf 84). Bundan sonra gelin ve damat kana basarak erkek evine girdi (Fotoğraf 85). Kendilerine bunun nedenini sorduğumuzda bu işlemi aynı eve iki kız kardeş gelin gittiği için yaptıklarını söylediler. Gelin, erkek evine girdiği sırada kaynanası etrafta bulunan tüm köy halkına leblebi ve şeker fırlattı.

Gelinin erkek evine girmesinden sonrasını izleme olanağımız olmadı. Ancak daha önce kadınların sorularımıza verdikleri cevaplardan öğrendiğimize göre, erkek evine girer girmez gelinin eline çivi veriliyor ve duvara çakması isteniyormuş. Bunu gelinin, gittiği evde kalıcı ve bağlı olması amacıyla yaptıklarını söylemişlerdi. Daha sonra damat gelinin bulunduğu odaya giriyor ve gelinin yüzünü açmadan önce ya bir altın ya da para takıyormuş.

Bütün bu süre içinde uygun bir kişi tarafından (gelin için genellikle gelinin yengesi ya da eltisi, erkek için ise kendisine yakın evli bir erkek olabilir) geline ve damada ilk gece yapmaları gerekenler hakkında bilgi verilir. Daha sonra da yatsı namazı kılınır. Ardından hocanın eve gelmesiyle dini nikah kılınır ve böylelikle evlilik gerçekleşmiş olur.

Gerdek gecesinin sabahına "gelin sabahısı" deniliyor. Bu sabah gelin kaynana ve kaynatasının elini öperek, kaynanasına değmi, namazlık, yastık işlemesi, vb., kaynatasına ise gömlek, mendil gibi hediyeler verir. Genellikle gelin erkek evine geldikten 3-4 gün sonra kızın ailesi yemeğe çağırılır. Bu davetten bir hafta sonra ise bu kez kızın ailesi erkek ailesini yemeğe çağırır. Buna ise "eren" denilir.

Böylece, Dereçiftlik Köyü'nde bir düğün daha sona ermiş, yeni görev, sorumluluk ve haklarıyla topluma bir çift daha katılmıştı. Ümran ve Abdullah Pütün Çifti. (Fotoğraf 86).

ANEKDOTLAR

Sahada bulunduğumuz süre içerisinde insanlardan çok şey dinledik. Bazılarına tanık olduk, bazılarına da birlikte yaşadık. Bunlar arasında bizi etkileyen bir kaçını anlatmak istiyoruz. Ayrıca bu yaşanmış olaylar köy insanını, köy insanının yaşama bakış açısını yansıtmaya bakımından çalışmamızın boyutlarını tamamlayan bir nitelik göstermektedir.

Yine bir sosyal bilim üyesinin sahada karşılaştığı olayları, sorunları ve çözüm konusunda yaptıklarını anlatması, daha sonra yapılan araştırmalarda karşılaşılabilecek olaylara örnek oluşturması bakımından da ayrıca önem taşımaktadır.

Hanenin Problemi

Görüşme formu uygulamak için gittiğimiz evin çardağında oturuyorduk. Bir yaz günüydü ve güneş tepedeydi. Bu saatte dışarıda olmadığımız için seviniyorduk. Üstelik hanenin tüm bireyleri bir aradaydı ve kendileriyle sohbet havası içerisinde form dolduruyorduk. Kısacası bir araştırmacı için bulunmaz anlardan birini yaşıyorduk. Böylece kanaat ve tutumlar başlığı altında bulunan hanenin sorununun olup-olmaması konusuna kadar geldik. Ne olduysa burada oldu. Hane başkanının birden gözleri doldu ve:

-“Kızı evlendiremiyoruz. İşte derdimiz bu” dedi. Bunun üzerine hemen elimdeki görüşme formunun ön sayfalarına bakarak,

-Ama daha 21 yaşında. Niye üzüyorsunuz ki? Dedim. Bunun üzerine adam “bakın” dedi.

-Buralar başka, bu yaştaki kızlara buralarda “kart” derler. Bir şeyi var ki “kimse istemiyor” deyip, adını çıkarırlar, dedi.

Hanenin bu sorununu o anda anlayamamıştık, hatta böyle de sorun mu olur deyip, şaşırmıştık. O gün tanık olduğumuz bu olay hakkında daha sonra uzun uzun düşündük.

Evet. Bu durum bir sorundu. Hatta çok önemli bir sorundu. Herkesin az çok birbirine benzer hareket ettiği ve birbirini kontrol ettiği küçük bir köy grubunda yaşıyorlardı ve bizim gibi evlilik yaşını geciktirecek öğrencilik durumu da söz konusu değildi. O zaman hanesi için bir kızın bu yaşta "baba evinde" olması tabii ki sorun olmalıydı. Kız için ise evlilik dışında başka bir yaşam alanının olmadığı düşünülürse bu durum gerçekten de sıkıcı olsa gerek..

Oğlanımın Acısı

Sahada bulunma süremiz sınırlıydı. Bu süre içerisinde köyün tüm haneleri ile görüşebilmemiz için, her gün belli sayılarda görüşme formunu bitirmemiz gerekiyordu. O gün görüşeceğimiz ilk hanede sadece bir kişinin yaşadığını duymuştuk. Burada işimiz kısa sürer ve hemen öbür hanelere gideriz düşüncesiyle gideceğimiz eve doğru yol aldık. Evin kapısı açıktı ve bir kadın yerde oturuyordu. Yaşlı değildi, ancak çok yıpranmış gözüküyordu. Görünce, ayağa kalkıp, bize doğru geldi ve evine davet etti. Bizi köyde daha önce hiç görmediğini belirtip, ne için burada olduğumuzu sordu. Burada olmamızın nedenini, amacımızın ne olduğunu anlatıp, kendisine bir takım sorular soracağımızı söyledik. Bu isteğimizi kabul ettiğini söyledikten sonra, kendisine görüşme formumuzun ilk sorusu olan "hanede kaç kişi yaşıyorsunuz?" sorusunu yönelttik. Sorunun ağızından çıkmasıyla birlikte, kadın, oldukça yüksek bir sesle ağlamaya başladı. Bir yandan saçlarını çekip, bir yandan da dizlerine vuruyordu. Bizden başka yakınlarda hiç kimse yoktu ve biz de ne yapacağımızı doğrusu bilemiyorduk. Böyle geçen birkaç saniyeden sonra gidip, kendisine sarıldık. Biz de ağlıyorduk. Durmadan köy yolunda motorsiklet kazasında ölen oğlundan söz ediyordu. Daha sonra kendisiyle çay içip, uzun uzun oğlu hakkında konuştuk. Günün çok önemli bir bölümü böylece geçmişti. Ardından, bu formu doldurmak zorunda olduğumuzu söyleyip, ancak bu gün kendisini daha fazla yormayıp, isterse yarın gelebileceğimizi belirttik. Kadın bunun üzerine:

-“Sor cibarımdı.”dedi. (cibar sözcüğü yörede çocuk anlamında kullanılmaktadır.) Böylelikle en az beş görüşme formu uygulamamız gereken o günü, bir görüşme formuyla bitirmiştik.

DEREÇİFTLİK KÖYÜNDE YAPILAN ARAŞTIRMAYLA İLGİLİ SONUÇLAR

Nüfus Yapısıyla İlgili Sonuçlar

- 1) 108 haneden oluşan Dereçiftlik Köyü'nde, toplam 377 kişi yaşamaktadır.
- 2) Türkiye genelinde 5 olan hane nüfusu büyüklüğü Dereçiftlik Köyü'nde 3.5 kişiye düşmektedir. Bu durum genel olarak Ege Bölgesi'nde, özel olarak da Dereçiftlik Köyü'nde Türkiye geneline göre daha az çocuk yapıldığını göstermektedir.
- 3) Çocuk bulunan hanelerin önemli bir bölümünde sadece erkek çocuk bulunmaktadır. Bu da köyde genel olarak erkek sayısının kadın sayısından daha fazla olmasına yol açmaktadır.
- 4) Dereçiftlik Köyü'nde kadın ve erkeklerin ortalama yaşları birbirine eşit olup, 31.7'dir.
- 5) Köyümüz sakinlerinin büyük bir bölümü Dereçiftlik doğumludur.
- 6) Köyde 7 yaş ve daha yukarı okuma-yazma oranı % 69.8'dir. Eğitim olanağından yararlanan grubun esas olarak erkekler olmasına karşılık, bu olanaktan yararlanan kadın sayısı da giderek artmaktadır.
- 7) Dereçiftlik Köyü'nde 15 ve daha yukarı yaşlarda olan bireylerin % 75'i evlidir. Bunu bekarlar, eşi ölmüşler ve ayrılmışlar izlemektedir. Bu durum gerek Türkiye geneliyle gerekse kırsal nüfus medeni hal dağılımıyla paralellik göstermektedir.
- 8) Nüfusun % 77'si çalışmaktadır. Genel olarak çalışanların içinde kadınlar ağırlıktadır.
- 9) Dereçiftlik Köyü'nde halkın büyük çoğunluğu tarımla geçinmektedir. Tarım ise hanenin hemen tüm bireylerinin katıldığı aile işi niteliğindedir.

Evlilikle İlgili Sonuçlar

- 1) Dereçiftlik'te hanelerin % 90'ında evli çift bulunmaktadır.
- 2) Esas olarak evlilikler tek eşli olmakla birlikte, üç hane başkanı iki eşlidir.
- 3) Köyde bulunan çiftlerin hepsi hem resmi, hem dini nikahlıdır.
- 4) Anlaşarak evlenenler çoğunluktadır.
- 5) Başlık parası yoktur.

- 6) Birinci evliliklerin hepsinde düğün yapılmaktadır.
- 7) Düğünler kış mevsiminde ve ağırlıklı olarak evlerde yapılmaktadır.

Meskenle İlgili Sonuçlar

- 1) Dereçiftlik Köyü'nde her hane bir binada oturur.
- 2) Genellikle herkes binasının sahibidir.
- 3) Köydeki binalar ortalama olarak 27-28 yıllıktır.
- 4) Binalarda kullanılan malzeme türlerinin başında taş gelmektedir.
- 5) İki katlı binalar ağırlıktadır.
- 6) Köyün geneline baktığımızda yapıların ortalama 3 odası bulunmaktadır.
- 7) Binaların hemen hepsi elektrik ve su gibi imkanlara sahiptir.
- 8) Aynı biçimde, mutfak, tuvalet ve banyo gibi üniteler de hemen her binada bulunmaktadır.
- 9) Binaların önemli bir bölümünün bahçesi yoktur.
- 10) Köyde –bir iki haneyi dikkate almazsak- hanelerin hepsinde eşya vardır. Alınan eşyaların giderek çeşitlenmesi ve son zamanlarda sandalye, koltuk ve çek-yat gibi eşyaların frekanslarında görülen artış, üzerinde durulması gereken önemli bir noktadır.

Göçle İlgili Sonuç

Hane başkanlarının ebeveynlerine göre durumlarına baktığımızda, Dereçiftlik Köyü'nün bir göç köyü olmadığını ya da köyde göçe bağlı bir hareketliliğin yaşanmadığını rahatlıkla söyleyebiliriz.

Ekonomik Hayatla İlgili Sonuçlar

- 1) Dereçiftlik Köyü'nde ekonomik hayat tütün tarımına dayanmaktadır. Köyde bulunan hemen tüm haneler geçimlerini bu yolla sağlarlar. Tütün tarımı ve diğer tarımsal faaliyetler ailenin tüm bireylerinin katıldığı bir etkinlik durumundadır.
- 2) Tütün gibi haneye doğrudan parasal katkıları olmasa da ekilen tahıl, sebze ve meyvaların halkın günlük besin ihtiyaçlarını gidermeleri açısından önemi yadsınamaz.

- 3) Gerek hayvanı olan hane sayılarına, gerek bu hanelerin sahip olduğu hayvan sayılarına gerekse halkın günlük yaşam biçimine baktığımızda Dereçiftlik'in hayvancı bir köy olmadığı görülmektedir.
- 4) Köyde her haneye ortalama olarak 2-3 kişi katkıda bulunmaktadır.
- 5) Dereçiftlik Köyü'nde halkın çok önemli bir kısmının sosyal güvencesi yoktur.
- 6) Hanelerin % 92'si ektiği toprağın sahibidir. Özellikle son zamanlarda, genç hane başkanları arasında çevre köylerden toprak kiralayan ya da satın alan kişi sayısı artmaktadır. Bu da yeni hanelerin oluşmasıyla birlikte köyde giderek toprakların yetmediğini ve gelecekte de yetmeyeceğini göstermesi açısından anlamlıdır.
- 7) Son olarak Dereçiftlik Köyü'nde hanelerin sahip oldukları zirai aletlere baktığımızda, genç hane başkanları için otomobil ("taksi") hem iyi bir yatırım aracı, hem de çok beğenilen ve istenilen bir alet olarak çok kişi tarafından tercih edilmektedir.

Köyün Sorunları, Köy Halkının İstekleri ve Konuyla İlgili Önerilerimiz

Köyde görüşme formu uygulamalarımız sırasında, hanelerin çoğu köyün en önemli sorunu olarak kendilerini ilçeye bağlayan yolun asfaltlanmamasını gösteriyorlardı. Gerçi, 17 km. olan bu yolun 11 km.si daha önce asfaltlanmıştı. Geriye kalan 6 km.si ise toprak olduğundan yağmurun yağmasıyla birlikte balçık çamura dönüşüyordu. Traktörün dahi girmeye cesaret edemediği bu durumlarda köyün çevre köy ve ilçelerle bağlantısı hemen hemen tümüyle kesiliyordu. Kaymakam ve muhtarla konuşmalarımız sırasında yolun bu kısmının kısa zamanda asfaltlanacağını, bunun için gerekli hazırlıkların yapıldığını öğrenmiştik.

Nitekim, daha sonra köy muhtarıyla yaptığımız telefon görüşmeleri sırasında bu yolun asfaltlandığını öğrendik. Böylelikle köy halkının önemli bir sorunu çözülmüş bulunuyordu.

Yol sorunundan sonra, dile getirilen diğer bir sorun ise köyde evlere bağlanan suyun onlar için çok pahalı olmasıydı. Kuzeyinde bulunan Bayat Köyünden gelen bu su (bu suya yörede "birlik suyu" denilmektedir.) Dereçiftlikle birlikte, beş köye verilmektedir. Köye geldikten sonra borularla tüm evlere ve ihtiyaç duyulan yerlere bağlanmış durumdadır. Köy halkı her türlü su ihtiyacını bu suyla gidermektedir. Köyde çoğu kişi bu suyun kendilerine çok pahalıya mal olduğu düşüncesindeydi. Hatta bazıları bizim ne kadar su parası verdiğimiz sorup, kendileriyle kıyasladılar. Bununla birlikte bu sorunun nasıl çözüleceği konusunda her hangi bir fikre sahip değillerdi. Bu sorunun kimin çözeceği konusunda da başta muhtar olmak üzere

kaymakam ve devletten yardım bekliyorlardı. Hemen burada belirtmek gerekir ki köy halkında bir çok konuda "çözerse devlet çözer" düşüncesi yaygındı.

Köyün sorunlarından biri de elektrikle ilgiliydi. Aslında köyde evlerin hepsinde elektrik vardı ve bu konuda pek bir sorun da yaşanmıyordu. Ancak köy halkı tarla damlarına da elektrik bağlanmasını istiyordu. Bu konudaki gerekçeleri ise buralarda elektrik olmamasından dolayı, buzdolabı bulunduramadıklarını ve bu nedenle yazın ekip yedikleri taze sebze ve meyvaları koruyamadıklarını söylüyorlardı. Kendileri bu sorunun kaymakam girişiminde devletin çözeceğine inanıyorlardı. Kanaatimizce tarla damlarının birbirlerinden uzak mesafelerde olmaları buralara elektrik bağlanmasını pahalı kılıyordu. Ayrıca kaymakamlıkta konuştuğumuz bazı görevliler köy halkının yılın kısa bir zamanını buralarda geçirdiğini neden göstererek böyle bir şeyi çok da gerekli bulmuyordu. Oysa bütün bu gerekçeler bir açıdan doğru görünse de köyde verimliliğin artması ve insanların daha mutlu yaşamaları açısından bizce de gerçekleştirilmesi gereken isteklerdir.

Köy halkı için önemli sorunlardan biri de sosyal güvence konusuydu. Kendileriyle görüştüğümüz hane başkanlarının çoğu sosyal güvence kurumu olarak esnaf ya da çiftçi bağkuruna bağlıydılar. Esnaf bağkuru sağlık güvencesi içeriyordu ve bu haktan eşler ile 18 yaşını geçmemiş çocuklar da yararlanabiliyordu. Ayrıca emekli olduklarında daha yüksek aylıklar alabiliyorlardı ve öldüklerinde bu hakları eşlerine geçebiliyordu. Bu nedenlerle hemen herkes esnaf bağkuruna kayıtlı olmak istiyordu. Ancak, aylık ödemelerin kendileri için yüksek oluşu nedeniyle hanelerin çoğu çiftçi bağkuruna kayıtlıydı. Çiftçi Bağkurunda ise sağlık güvencesi, hane başkanı dahil hiç kimse için söz konusu değildi. Sadece emekli olduklarında kendilerine üç aylık ödemeler halinde düşük maaşlar bağlanacaktı. Zaten sağlık güvencesi içermemesi nedeniyle köylüler çiftçi Bağkurunu kendileri için bir sosyal güvence olarak görmüyorlardı. Onlar için sosyal güvence dendi mi mutlaka sağlık güvencesi olmalıydı. Bu nedenle çiftçi bağkuruna kayıtlı olan hane başkanları sosyal güvenceniz var mı sorularına "hayır" cevabını veriyorlardı. Bizden de bu konuda onlara yardımcı olmamızı ve devlete bildirmemizi istiyorlardı.

Biz bu konuda da köylülere hak veriyoruz. Sosyal güvencelerinin her alanda ve en iyi bir şekilde yapılması gereklidir. Ancak sosyal güvence kurumlarının yetersiz oluşu, insanların isterlerine modern anlamda cevap uzak oluşu, aslında yalnızca Dereçiftlik Köyü'nün değil, tüm Türkiye'nin sorunudur. (Bununla birlikte raporumuzu yazdığımız sıralarda 11 Mart 1998 TRT1 televizyonu 20.00 haberlerinde tüm çiftçilerin sağlık güvencesi kapsamına alınacağını ve Bağkur'da da bir takım düzeltmelerin yapılacağını öğrendik. Bu konudaki iyileştirmelerin yöre insanının taleplerini karşılayacağını ümit etmek istiyoruz.).

Köy halkı yukarıda sözünü ettiğimiz sorunları dile getirip, bir an önce çözülmesini bekliyordu. Oysa köylülerin sorun olarak görmedikleri, ancak

gerçekleştirildiğinde onların yararına olacak diye düşündüğümüz bir sorun daha vardı. Dereçiftlik halkı tütün dışında da çeşitli meyve ve sebzeler yetiştiriyordu. Ancak bizce pek çok hane tüketebileceğinden fazlasını ekiyordu.

Bu ürünlerin bir kısmı taze tüketiliyordu, bir kısmı kış için kurutuluyordu, diğer bir kısmı ise bazen beğenilmediğinden bazen de fazla olduğundan yeterince değerlendirilmiyordu. Konuyla ilgili olarak konuştuğumuz İlçe Tarım Müdürlüğü görevlileri, kendilerinin de bu durumdan memnun olmadıklarını belirterek, köy halkının tütüne çok alıştığını, ondan başka ürün denemeye gönüllü olmadığını, bu ürünleri değerlendirmek için bir araya gelip kooperatif de kuramadıklarını söylemişlerdi. Aynı konuyu köyden birkaç kişiyle konuştuğumuzda ise bu işlerin zor olduğunu, kendilerinin böyle işlerden anlamadıklarını, bunu gençlerin, okumuş kişilerin yapması gerektiğini belirtmişlerdi. Aslında ilçe tarım müdürlüğü bunu kısmen yapıyordu. Örneğin son zamanlarda tütüncülük yerine zeytincilik teşvik ediliyordu. Bu nedenle geçen yıl köye çok miktarda zeytin ağacı dikilmişti. Bu konuda özellikle genç üreticilerle iş birliğine girilerek, hemen her alanda daha kaliteli ürün almak amaçlanıyordu. Ancak ürünün sadece kendi tüketimleri için değil de dış piyasalara yönelik yetiştirilmesi belli bir organizasyon gerektiriyordu. Bu organizasyon ise şimdilik sağlanamıyordu. Ayrıca ürünün satışa yönelik üretilmesi, şu an düşük olan kalitenin yükselmesine neden olacaktır. Bu açıdan bizce iyi bir organizasyon sağlandığında, tütün gibi köyde bir çok ürün satışa yönelik yetiştirilebilir. Bu da köyde hem daha kaliteli ürün, hem daha doğru değerlendirme hem de daha fazla kazanç anlamına gelmektedir.

İşte bunun sağlanması için, yöre insanının bilinçlendirilmesi, gerekli ortamın yaratılması ve örgütlerin kurulup, yetkinlikle işleyebilecek duruma gelebilmesi için gerek devlet kurumlarının daha iyi çalışması, gerekse halk içinde bir takım girişimci kişilerin olaya sahip çıkmasının bir an önce sağlanması gerektiği görüşündeyiz.

BİBLİYOGRAFYA

Akkayan, Taylan

- 1990 Osmaneli "Değişen Bir Anadolu Kasabası", İstanbul: Edebiyat Fakültesi Basım Evi.
1997 Basılmamış Ders Notları (Türkiye Gelenek. Kültürü).

Güvenç, Bozkurt

- 1994 İnsan ve Kültür, İstanbul: Evrim Matbaacılık.
Hançerlioğlu, Orhan
1992 Türk Dili Sözlüğü, İstanbul: Evrim Matbaacılık.
Kongar, Emre
1995 Toplumsal Değişme Kuramları ve Türkiye Gerçeği, İstanbul.

Püsküllüoğlu, Ali

- 1966 Öz Türkçe Sözcükler ve Terimler Sözlüğü, Ankara: Nokta Yayınları.

Saran, Nephane

- 1992 Antropoloji, İstanbul: İnkılâp Kitabevi.

Turhan, Mümtaz

- 1994 Kültür Değişmeleri, İstanbul: M.Ü. İlahiyat Fakültesi Vakfı Yayını.

YEREL YAYINLAR:

Aksakal, Bedriye

- 1986 Anılarda Manisa, Manisa: Manisa Turizm Derneği Yayını.

- 1987 Manisa ve Ege Bölgesi, Manisa: Şafak Basım Yayın.

Çolak, M. İbrahim

- 1987 Gördes İlçesi Orman Köylerinin Kalkındırılması Olanakları, İstanbul: (İ.Ü. Fen Bil. Ens. Orman Ekonomisi Anabilim Dalı Basılmamış Yüksek Lisans Tezi.)

Ergül, Teoman

- 1991 Kurtuluş Savaşında Manisa, İzmir: Manisa Kültür-Sanat Kurumu Yayını.

Yurtoğlu, Zekeriya

- 1991 Kuruluşundan Cumhuriyete Kadar Manisa, Manisa Barosu Kültür Yayını.
1991 İlimiz Manisa, İstanbul: Özgül yayınları.
(yazarı yoktur.)

- 1991 Ege'de Tütün "Tütün ve Sigara" Dergisi, İstanbul.
(sayı 1, s. 15).
- 1991 Gördes Müstakil Bölge Gazetesi (sayı 470 ve 476).
- 1991 D.İ.E Genel Nüfus Sayımı.
- 1991 Türkiye İstatistik Yıllığı.
- 1987-89 AnaBritannica Ansiklopedisi, Cilt 7-8-15, İstanbul: Ana
Yayıncılık A.Ş.

E K L E R

- 1- Tablolar ve Grafikler**
- 2- Kod formu örneđi**
- 3- Yönerge örneđi**
- 4- Fotoğraflar**

TABLO: A-01.01 ÖRNEKLEMENE GİREN KONUŞULANLARIN STATÜSÜ

	N	H.B ERKEK		H.B KADIN		H.B BEKAR ERKEK		H.B AİLELİ BEKAR ERKEK	
		n	%	n	%	n	%	n	%
GENEL TOPLAM	60	55	91.7	5	8.3	-	-	-	-
GENÇ HB.	31	31	100.0	-	-	-	-	-	-
YAŞLI HB.	29	24	82.8	5	17.2	-	-	-	-

TABLO: A- 02.01 ÖRNEKLEMENE GİREN KONUŞULANLARIN YAŞI

	N	0	5	10	15	20	25	30	35	40	45	50	55	60	65	70	75	80	85	90	MEAN	MDN
		4	9	14	19	24	29	34	39	44	49	54	59	64	69	74	79	84	89	95		
GENEL TOPLAM	60	-	-	-	-	-	9	7	6	4	7	3	5	4	6	4	4	-	1	-	49.3	47.4
GENÇ HB.	31	-	-	-	-	-	9	7	6	4	5	-	-	-	-	-	-	-	-	-	35.2	34.1
YAŞLI HB.	29	-	-	-	-	-	-	-	-	-	2	3	5	4	6	4	4	-	1	-	64.4	64.9

TABLE A- 05.01 ÖRNEKLEMENE GİREN KONUŞULANLAR YURT DIŞI DOĞUMLU İSE ÜLKELERE GÖRE DAĞILIMI

	N	BULGA- RİSTAN		YUNANİS- TAN		YUGOS- LAVYA		ARNAVUT- LUK		ROMANYA		ALMANYA		DİĞER		BOŞ- BELİPSİZ	
		n	%	n	%	n	%	n	%	n	%	n	%	n	%	n	%
GENEL TOPLAM	—	—	—	—	—	—	—	—	—	—	—	—	—	—	—	—	—
GENÇ HB.	—	—	—	—	—	—	—	—	—	—	—	—	—	—	—	—	—
YAŞLI HB.	—	—	—	—	—	—	—	—	—	—	—	—	—	—	—	—	—

TABLE A- 06.01 ÖRNEKLEMENE GİREN KONUŞULANLARIN EĞİTİM DURUMU

	N	EĞİTİMİ VAR		EĞİTİMİ YOK		BOŞ- BELİPSİZ		EĞİTİMİ YOKSA					
								HIÇ YOK		OKUR- YAZAR		İLK TERK	
		n	%	n	%	n	%	n	%	n	%	n	%
GENEL TOPLAM	60	34	56.7	26	43.3	—	—	23	88.5	2	7.7	1	3.8
GENÇ HB.	31	30	96.8	1	3.2	—	—	—	—	—	—	1	100.0
YAŞLI HB.	29	4	13.8	25	86.2	—	—	23	92.0	2	8.0	—	—

TABLO A-6.01.1 ÖRNEKLEMENE GİREN KONUŞULANIN EĞİTİM YARSA EĞİTİM DÜZEYİ

	N	İLK MEZUN		ORTA TERK		ORTA MEZUN		LİSE TERK		LİSE MEZUN		YÜKSEK O TERK		YÜKSEK O MEZUNU		DİĞER		BOŞ-BELİRSİZ	
		n	%	n	%	n	%	n	%	n	%	n	%	n	%	n	%	n	%
GENEL TOPLAM	34	31	91.2	-	-	-	-	-	-	3	8.8	-	-	-	-	-	-	-	-
GENÇ HANE BAŞKANI	30	27	90.0	-	-	-	-	-	-	3	10.0	-	-	-	-	-	-	-	-
YAŞLI HANE BAŞKANI	4	4	100.0	-	-	-	-	-	-	-	-	-	-	-	-	-	-	-	-

TABLO : A- 7.01 ÖRNEKLEMENE GİREN KONUŞULANIN MEDENİ HALİ

	N	EYLİ		BEKAR		EŞİ ÖLMÜŞ		AYRILMIŞ	
		n	%	n	%	n	%	n	%
GENEL TOPLAM	60	53	88.3	-	-	6	10.0	1	1.7
GENÇ HB. BAŞKANI	31	30	96.8	-	-	-	-	1	3.2
YAŞLI HANE BAŞKANI	29	23	79.3	-	-	6	20.7	-	-

TABLO A 08.01 ÖRNEKLEMENE GİREN KONUŞULANLARIN ÇALIŞMA DURUMU

	N	ÇALIŞIR		ÇALIŞMAZ		ÇALIŞMAZSA NEDEN													
				1		YAŞLI		EMEKLİ		EV HANIM		HASTA-SAKAT		İŞSİZ		DİĞER		BOŞ-BELİRSİZ	
						1		2		3		4		7		8		0	
		n	%	n	%	n	%	n	%	n	%	n	%	n	%	n	%	n	%
GENEL TOPLAM	60	57	95.0	3	5.0	2	66.7	-	-	-	-	1	33.3	-	-	-	-	-	-
GENÇ HB.	31	31	100.0	-	-	-	-	-	-	-	-	-	-	-	-	-	-	-	-
YAŞLI HB.	29	26	89.7	3	10.3	2	66.7	-	-	-	-	1	33.3	-	-	-	-	-	-

TABLO A-09.01 ÖRNEKLEMENE GİREN KONUŞULANLARIN ÇALIŞMAZSA ÇALIŞMAYI BIRAKTIĞI YAŞ

	N	YAŞ																HATIRLAMAZ	MEAN	MEDIAN
		N	N	30	35	40	45	50	55	60	65	70	75	80	85					
		F4	1	34	39	44	49	54	59	64	69	74	79	84	89					
GENEL TOPLAM	3	-	3	-	-	-	-	-	-	-	1	1	-	-	-	1	-	-		
GENÇ HB.	-	-	-	-	-	-	-	-	-	-	-	-	-	-	-	-	-	-		
YAŞLI HB.	3	-	3	-	-	-	-	-	-	-	1	1	-	-	-	1	-	-		

TABLO : A-10.01 ÖRNEKLEMENE GİREN KONUŞULANIN YAPTIĞI İŞ SAYISI

	N	1	2	3	4	5	6	TOP. İŞ SAY.	M E A N	M E D I A N
GENEL TOPLAM	57	43	14	—	—	—	—	71	1.2	1.2
GENÇ HB.	31	21	10	—	—	—	—	41	1.3	1.2
YAŞLI HB.	26	22	4	—	—	—	—	30	1.1	1.2

TABLO : A-11.01 ÖRNEKLEMENE GİREN KONUŞULANIN İŞİNİN SEKTÖRÜ

	N	DEVLET		ÖZEL		ŞAHIS YANI		KENDİ İŞİ		AİLE İŞİ		DİĞER	
		n	%	n	%	n	%	n	%	n	%	n	%
GENEL TOPLAM	71	2	2.8	—	—	—	—	4	5.6	65	91.6	—	—
GENÇ HB.	41	2	4.9	—	—	—	—	2	4.9	37	90.2	—	—
YAŞLI H.B.	30	—	—	—	—	—	—	2	6.7	28	93.3	—	—

TABLO : ÖA-1. ÖRNEKLEMENE GİREN ERKEK KONUŞULANLARIN EVLENMELERİNİN ASKERLİK DÜDÜMÜ İLE İLİSKİSİ

	N	16-20		21-25		26-30					
		n	%	n	%	n	%	n	%	n	%
		GENEL TOPLAM	54	16		28		10			
ASKERLİK ÖNCESİ EVLENDİ	16	16									
ASKERLİK SİRASINDA EVLENDİ	6			6							
ASKERLİKTEN SONRA EVLENDİ	32			22		10					

* Konuşulılardan bir kiři askerlik yapmadığından tabloya alınmamıştır.

TABLO: ÖA-2. ÖRNEKLEMENE GİREN ERKEK KONUŞULANLARIN EVLİLİK YAŞLARINA GÖRE EĞİTİM DURUMU

	N	16-20		21-25		26-30			
		n	%	n	%	n	%	n	%
		GENEL TOPLAM	55	17		28		10	
EĞİTİMİ YOK	29	10		10		4			
EĞİTİMİ VAR	31	7		18		6			

TABLO: ÖA-3. HALEN EVLİ BULUNAN KONUŞULANLARIN ve EŞLERİNİN EĞİTİM DURUMLARI

	N	HB + HBE EĞİTİMİ VAR		HB + HBE EĞİTİMİ YOK		HB EĞİTİMİ VAR HBE YOK		HB EĞİTİMİ YOK HBE VAR			
		n	%	n	%	n	%	n	%	n	%
		GENEL TOPLAM	94	47	48.5	33	34.0	13	13.4	4	4.1
GENÇ HB.	53	45	84.9	-		7	13.2	1	1.9		
YAŞLI HB.	44	2	4.6	33	75.1	6	13.4	3	6.9		

TABLO : A-1 FONUŞULANIN STATÜSÜ

	N	H.B ERKEK		H.B KADIN		H.B BEKAR ERKEK		H.B BEKAR KADIN		H.B AİLELİ BEKAR ERKEK	
		1		2		3		4		5	
		n	%	n	%	n	%	n	%	n	%
GENEL TOPLAM	108	99	91.7	8	7.4	1	0.9	—	—	—	—
GENÇ HB.	55	53	96.4	1	1.8	1	1.8	—	—	—	—
YAŞLI HB.	53	46	86.8	7	13.2	—	—	—	—	—	—

TABLO : A-2 FONUŞULANIN YAŞI

	N	15	20	25	30	35	40	45	50	55	60	65	70	75	80	85	90	M E A N	M E D I A N
		19	24	29	34	39	44	49	54	59	64	69	74	79	84	89	95		
GENEL TOPLAM	108	—	—	15	13	11	10	11	11	10	9	8	4	4	1	1	—	47.8	46.8
GENÇ HB.	55	—	—	15	13	11	10	6	—	—	—	—	—	—	—	—	—	35.1	34.3
YAŞLI HB.	53	—	—	—	—	—	—	5	11	10	9	8	4	4	1	1	—	61.1	59.8

TABLO : A-5 KONUŞULAN YURT DIŞI DOĞUMLU İSE ÜLKELERE GÖRE DAĞILIM

	N	BULGA- RİSTAN		YUNANİS- TAN		YUGOS- LAYVA		ARNAVUT- LUK		ROMANYA		ALMANYA		DİĞER		BOŞ- BELİRSİZ	
		n	%	n	%	n	%	n	%	n	%	n	%	n	%	n	%
GENEL TOPLAM	—	—	—	—	—	—	—	—	—	—	—	—	—	—	—	—	—
GENÇ HB. BAŞKANI	—	—	—	—	—	—	—	—	—	—	—	—	—	—	—	—	—
YAŞLI HANE BAŞKANI	—	—	—	—	—	—	—	—	—	—	—	—	—	—	—	—	—

TABLO : A-6 KONUŞULANIN EĞİTİM DURUMU

	N	EĞİTİMİ VAR		EĞİTİMİ YOK		BOŞ- BELİRSİZ		EĞİTİMİ YOKSA					
								HIÇ YOK		OKUR- YAZAR		İLK. TERK	
		n	%	n	%	n	%	n	%	n	%	n	%
GENEL TOPLAM	108	63	58.3	45	41.7	—	—	39	86.7	5	11.1	1	2.2
GENÇ HANE BAŞKANI	55	54	98.2	1	1.8	—	—	—	—	—	—	1	100.0
YAŞLI HANE BAŞKANI	53	9	17.0	44	83.0	—	—	39	88.6	5	11.4	—	—

TABLO A-6.1 KONUŞULANIN EĞİTİM YARSA EĞİTİM DÜZEYİ

	N	İLK. MEZUN		ORTA TERK		ORTA MEZUN		LİSE TERK		LİSE MEZUN		YÜKSEK OKUL TERK		YÜKSEK OKUL MEZUNU		DİĞER		BOŞ-BELİRSİZ	
		n	%	n	%	n	%	n	%	n	%	n	%	n	%	n	%	n	%
GENEL TOPLAM	63	53	84.1	2	3.2	2	3.2	—	—	6	9.5	—	—	—	—	—	—	—	—
GENÇ HB.	54	44	81.5	2	3.7	2	3.7	—	—	6	11.1	—	—	—	—	—	—	—	—
YAŞLI HB.	9	9	100.0	—	—	—	—	—	—	—	—	—	—	—	—	—	—	—	—

TABLO : A-7 KONUŞULANIN MEDENİ HALİ

	N	EVLİ		BEKAR		EŞİ ÖLMÜŞ		AYRILMIŞ	
		n	%	n	%	n	%	n	%
GENEL TOPLAM	108	97	89.8	1	0.9	9	8.4	1	0.9
GENÇ HB.	55	52	94.6	1	1.8	1	1.8	1	1.8
YAŞLI HB.	53	45	84.9	—	—	8	15.1	—	—

*Evlı olan hanelerden 3'ü iki eşlidir.

TABLO : A- 8 KONUŞULANIN ÇALIŞMA DURUMU

	N	ÇALIŞIR		ÇALIŞMAZ		ÇALIŞMAZSA NEDEN													
						YAŞLI		EMEKLİ		EV HANIM		HASTA- SAKAT		İŞSİZ		DİĞER		BOS- BELİRSİZ	
		n	%	n	%	n	%	n	%	n	%	n	%	n	%	n	%	n	%
GENEL TOPLAM	108	105	97.2	3	2.8	2	66.7	-	-	-	-	1	33.3	-	-	-	-	-	-
GENÇ HB.	55	55	100.0	-	-	-	-	-	-	-	-	-	-	-	-	-	-	-	-
YAŞLI HB.	53	50	94.3	3	5.7	2	66.7	-	-	-	-	1	33.3	-	-	-	-	-	-

TABLO : A- 9 KONUŞULANIN ÇALIŞMAZSA ÇALIŞMAYI BIRAKTIĞI YAŞ

	N	N	N	30	35	40	45	50	55	60	65	70	75	80	85	HATIRLAMAZ	MEAN	MEDIAN
		F4	1	34	39	44	49	54	59	64	69	74	79	84	89			
GENEL TOPLAM	3	-	3	-	-	-	-	-	-	-	1	1	-	-	-	1	-	-
GENÇ HB.	-	-	-	-	-	-	-	-	-	-	-	-	-	-	-	-	-	-
YAŞLI HB.	3	-	3	-	-	-	-	-	-	-	1	1	-	-	-	1	-	-

TABLO : A- 10 KONUŞULANIN YAPTIĞI İŞ SAYISI

	N	1	2	3	4	5	6	TOP. İŞ SAYI	M E A N	M E D I A N
GENÇ HB. BAŞKANI	55	41	14	-	-	-	-	69	1.3	1.2
YAŞLI HANE BAŞKANI	50	44	6	-	-	-	-	56	1.1	1.1

TABLO : A- 11 KONUŞULANIN İŞİNİN SEKTÖRÜ

	N	DEVLET		ÖZEL		ŞAHİS YANI		KENDİ İŞİ		AİLE İŞİ		DİĞER	
		n	%	n	%	n	%	n	%	n	%	n	%
GENEL TOPLAM	125	3	2.4	-	-	1	0.8	7	5.6	114	91.2	-	-
GENÇ HB.	69	3	4.3	-	-	1	1.5	3	4.3	62	89.9	-	-
YAŞLI H.B.	56	-	-	-	-	-	-	4	7.1	52	92.9	-	-

TABLO : A- 11 1 KONUŞULANIN İŞİ

	N	HAYYANCI		TARIM		ORMAN		İŞÇİ		TİCARET K. ESNAF ZANAAT.		ŞOFÖR		MEMUR		DİĞER		BOŞ BELİRSİZ	
		n	%	n	%	n	%	n	%	n	%	n	%	n	%	n	%	n	%
GENEL TOPLAM	125	9	7.2	104	83.2	-	-	2	1.6	8	6.4	-	-	2	1.6	-	-	-	-
GENÇ HB.	69	7	10.1	54	78.3	-	-	2	2.9	4	5.8	-	-	2	2.9	-	-	-	-
YAŞLI HB.	56	2	3.6	50	89.3	-	-	-	-	4	7.1	-	-	-	-	-	-	-	-

TABLO : A- 12 HANE NÜFUSU

	N	1	2	3	4	5	6	7	8	9	10	11	12	13	14	15	TOP. KİŞİ SAY.	M E A N	M E D I A N
GENEL TOPLAM	108	4	18	33	37	11	3	1	-	-	1	-	-	-	-	-	377	3.5	3.5
GENÇ HB.	55	-	4	20	22	6	2	-	-	-	1	-	-	-	-	-	208	3.8	3.7
YAŞLI HB.	53	4	14	13	15	5	1	1	-	-	-	-	-	-	-	-	169	3.2	3.2

TABLO : A-13 HANEDEKİ BİREYLERİN CİNSİYET KOMPOZİSYONU

	N	YALNIZ ERKEK		YALNIZ KADIN		KADIN + ERKEK	
		1		2		3	
		n	%	n	%	n	%
GENEL TOPLAM	108	—	—	6	5.6	102	94.4
GENÇ H. BAŞKANI	55	—	—	1	1.8	54	98.2
YAŞLI H. BAŞKANI	53	—	—	5	9.4	48	90.6

TABLO : A- 14 HANEDEKİ ERKEK SAYISI

	N	1	2	3	4	5	6	7	8	9	TOPLAM ERKEK SAYISI	MEAN	MEDIAN
GENEL TOPLAM	102	33	53	12	4	-	-	-	-	-	191	1.9	1.8
GENÇ HANE BAŞKANI	54	12	31	9	2	-	-	-	-	-	109	2.0	2.0
YAŞLI HANE BAŞKANI	48	21	22	3	2	-	-	-	-	-	82	1.7	1.6

TABLO : A- 15 HANEDEKİ KADIN SAYISI

	N	1	2	3	4	5	6	7	8	9	TOPLAM KADIN SAYISI	MEAN	MEDIAN
GENEL TOPLAM	108	52	40	13	1	1	1	-	-	-	186	1.7	1.5
GENÇ HANE BAŞKANI	55	25	20	8	1	-	1	-	-	-	99	1.8	1.6
YAŞLI HANE BAŞKANI	53	27	20	5	-	1	-	-	-	-	87	1.6	1.5

TABLO : A- 16 HANEDEKİ ÇOCUKLAR

	N	YAR		YOK		YARSA CİNSİYET KOMPOZİSYONU					
						YALNIZ ERKEK		YALNIZ KIZ		KIZ+ ERKEK	
		n	%	n	%	n	%	n	%	n	%
GENEL TOPLAM	108	87	80.6	21	19.4	37	42.5	18	20.7	32	36.8
GENÇ HANE BAŞKANI	55	51	92.7	4	7.3	20	39.2	9	17.7	22	43.1
YAŞLI HANE BAŞKANI	53	36	67.9	17	32.1	17	47.2	9	25.0	10	27.8

TABLO : A- 17 HANEDEKİ TOPLAM ÇOCUK SAYISI

	N	1	2	3	4	5	6	7	8	9	10	TOPLAM ÇOCUK SAYISI	MEAN	MEDIA
GENEL TOPLAM	87	38	35	12	1	-	-	1	-	-	-	155	1.8	1.7
GENÇ HANE BAŞKANI	51	18	25	6	1	-	-	1	-	-	-	97	1.9	1.8
YAŞLI HANE BAŞKANI	36	20	10	6	-	-	-	-	-	-	-	58	1.6	1.4

TABLO A-18 HANEDEKİ TOPLAM ERKEK ÇOCUK SAYISI

	0	1	2	3	4	5	6	7	8	9	10	TOPLAM ERKEK ÇOCUK SAYISI	MEZAN	MEZAN
GENEL TOPLAM	69	54	12	3	—	—	—	—	—	—	—	87	1.3	1.1
GENÇ HANE BAŞKANI	42	32	8	2	—	—	—	—	—	—	—	54	1.3	1.2
YAŞLI HANE BAŞKANI	27	22	4	1	—	—	—	—	—	—	—	33	1.2	1.1

TABLO A-19 HANEDEKİ TOPLAM KIZ ÇOCUK SAYISI

	0	1	2	3	4	5	6	7	8	9	10	TOPLAM KIZ ÇOCUK SAYISI	MEZAN	MEZAN
GENEL TOPLAM	50	34	15	—	1	—	—	—	—	—	—	68	1.4	1.2
GENÇ HANE BAŞKANI	31	21	9	—	1	—	—	—	—	—	—	43	1.4	1.2
YAŞLI HANE BAŞKANI	19	13	6	—	—	—	—	—	—	—	—	25	1.3	1.2

TABLO : A-20 HANEDE BULUNAN DİĞER KİŞİLER

	N	VAR		YOK		VARSA CİNSİYET KOMPZİSYONU					
				1		2		3		4	
		n	%	n	%	n	%	n	%	n	%
GENEL TOPLAM	108	10	3.3	98	90.7	2	20.0	6	60.0	2	20.0
GENÇ HB.	55	2	3.6	53	96.4	1	50.0	1	50.0	-	-
YAŞLI HB.	53	8	15.1	45	84.9	1	12.5	5	62.5	2	25.0

TABLO : A-21 HANEDEKİ TOPLAM DİĞER SAYISI

	N	1	2	3	4	5	6	7	8	9	10	TOPLAM DİĞER SAYISI	MEAN	MEDIAN
GENEL TOPLAM	10	8	-	2	-	-	-	-	-	-	-	14	1.4	1.1
GENÇ HB.	2	2	-	-	-	-	-	-	-	-	-	2		
YAŞLI HB.	8	6	-	2	-	-	-	-	-	-	-	12	1.5	1.2

TABLO : A-22 HANEDEKİ DİĞER ERKEK SAYISI

	N	1	2	3	4	5	6	7	8	9	10	TOPLAM DİĞER ERKEK SAYISI	MEAN	MEDIAN
GENEL TOPLAM	4	4	-	-	-	-	-	-	-	-	-	4	-	-
GENÇ HB.	1	1	-	-	-	-	-	-	-	-	-	1	-	-
YAŞLI HB.	3	3	-	-	-	-	-	-	-	-	-	3	-	-

TABLO : A-23 HANEDEKİ DİĞER KADIN SAYISI

	N	1	2	3	4	5	6	7	8	9	10	TOPLAM DİĞER KADIN SAYISI	MEAN	MEDIAN
GENEL TOPLAM	8	6	2	-	-	-	-	-	-	-	-	10	1.3	1.2
GENÇ HB.	1	1	-	-	-	-	-	-	-	-	-	1		
YAŞLI HB.	7	5	2	-	-	-	-	-	-	-	-	9	1.3	1.2

TABLO : A-24 HANEYİ KİMLER OLUŞTURUP

	N	H.B. ERKEK		H.B. KADIN		H.B. BEKAR ERKEK		H.B. BEKAR KADIN		H.B. AİLELİ BEKAR ERKEK		H.B. ERKEK EŞİ KADIN		ERKEK ÇOCUK		KIZ ÇOCUK		DİĞER ERKEK		DİĞER KADIN		
		1	2	3	4	5	10	11	12													
		n	%	n	%	n	%	n	%	n	%	n	%	n	%	n	%	n	%	n	%	
GENEL TOPLAM	377	99	26.3	8	2.1	1	0.3	—	—	—	—	100	26.5	87	23.1	68	18.0	4	1.1	10	2.6	
ERKEK TOPLAM	191	99	51.8	—	—	1	0.5	—	—	—	—	—	—	87	45.6	—	—	4	2.1	—	—	
KADIN TOPLAM	186	—	—	8	4.3	—	—	—	—	—	—	100	53.8	—	—	68	36.5	—	—	10	5.4	
GENÇ HANE BAŞKANI	TOPLAM	208	53	25.5	1	0.5	1	0.5	—	—	—	—	54	25.9	54	25.9	43	20.7	1	0.5	1	0.5
	ERKEK	109	53	48.6	—	—	1	0.9	—	—	—	—	—	—	54	49.6	—	—	1	0.9	—	—
	KADIN	99	—	—	1	1.0	—	—	—	—	—	—	—	—	—	—	43	43.4	—	—	1	1.0
YAŞLI HANE BAŞKANI	TOPLAM	169	46	27.2	7	4.2	—	—	—	—	—	—	46	27.2	33	19.5	25	14.8	3	1.8	9	5.3
	ERKEK	82	46	56.1	—	—	—	—	—	—	—	—	—	—	33	40.2	—	—	3	3.7	—	—
	KADIN	87	—	—	7	8.1	—	—	—	—	—	—	—	—	—	—	25	28.7	—	—	9	10.4

* HB erkek eşi kadın sayısı, 3 harenin iki eşi olması nedeniyle 100'e çıkmaktadır.

TABLO 1A-24.2 HANEDKİ DİĞER KADINLARIN STATÜSÜ

	N	KIZ TORUN		H.B.ERKEĞİN KIZ KARDESİ		H.B.KADININ ANNESİ		GELİN		H.B.ERKEĞİN DİĞER KADIN AKRABALARI		DİĞER KADIN	
		n	%	n	%	n	%	n	%	n	%	n	%
GENEL TOPLAM	10	2	20.0	1	10.0	—	—	7	70.0	—	—	—	—
ERKEK TOPLAM	—	—	—	—	—	—	—	—	—	—	—	—	—
KADIN TOPLAM	10	2	20.0	1	10.0	—	—	7	70.0	—	—	—	—
GENÇ HANE BAŞKANI	TOPLAM	1	—	—	100.0	—	—	—	—	—	—	—	—
	ERKEK	—	—	—	—	—	—	—	—	—	—	—	—
	KADIN	1	—	—	100.0	—	—	—	—	—	—	—	—
YAŞLI HANE BAŞKANI	TOPLAM	9	22.2	—	—	—	—	7	77.8	—	—	—	—
	ERKEK	—	—	—	—	—	—	—	—	—	—	—	—
	KADIN	9	22.2	—	—	—	—	7	77.8	—	—	—	—

TABLO : A-25 HANEDEKİ BİREYLERİN YAŞLARI

	N	0	5	10	15	20	25	30	35	40	45	50	55	60	65	70	75	80	85	90	95	MEAN	MEDIA	
		4	9	14	19	24	29	34	39	44	49	54	59	64	69	74	79	84	89	94	99			
GENEL TOPLAM	377	29	38	29	29	33	33	32	23	28	18	22	19	16	13	5	5	2	3	-	-	31.7	29.1	
ERKEK TOPLAM	191	20	18	16	13	14	18	12	14	11	11	10	8	8	9	2	3	1	3	-	-	31.7	28.5	
KADIN TOPLAM	186	9	20	13	16	19	15	20	9	17	7	12	11	8	4	3	2	1	-	-	-	31.7	29.8	
GENÇ HANE BAŞKANI	TOPLAM	208	28	35	19	14	8	26	31	18	21	7	-	-	-	1	-	-	-	-	-	22.0	24.5	
	ERKEK	109	20	16	9	7	2	15	12	11	10	6	-	-	-	1	-	-	-	-	-	21.9	24.7	
	KADIN	99	8	19	10	7	6	11	19	7	11	1	-	-	-	-	-	-	-	-	-	22.2	24.1	
YAŞLI HANE BAŞKANI	TOPLAM	169	1	3	10	15	25	7	1	5	7	11	22	19	16	12	5	5	2	3	-	-	43.5	49.3
	ERKEK	82	-	2	7	6	12	3	-	3	1	5	10	8	8	8	2	3	1	3	-	-	44.6	50.5
	KADIN	87	1	1	3	9	13	4	1	2	6	6	12	11	8	4	3	2	1	-	-	-	42.5	47.4

TABLO : A-26 HANEDEKİ BİREYLERİN DOĞUM YERİ

	N	YURT İÇİ		YURT DIŞI		BOŞ-BELİRSİZ		YURT İÇİ İSE İDARİ AYRIM							
				5		0		İL		İLÇE		KÖY		YURT İÇİ BELİRSİZ	
		n	%	n	%	n	%	n	%	n	%	n	%	n	%
GENEL TOPLAM	377	377	100.0	—	—	—	—	1	0.3	16	4.2	360	95.5	—	—
ERKEK TOPLAM	191	191	100.0	—	—	—	—	—	—	7	3.7	184	96.3	—	—
KADIN TOPLAM	186	186	100.0	—	—	—	—	1	0.5	9	4.9	176	94.6	—	—
GENÇ HANE BAŞKANI	TOPLAM	208	208	100.0	—	—	—	—	—	12	5.8	196	94.2	—	—
	ERKEK	109	109	100.0	—	—	—	—	—	6	5.5	103	94.5	—	—
	KADIN	99	99	100.0	—	—	—	—	—	6	6.1	93	93.9	—	—
YAŞLI HANE BAŞKANI	TOPLAM	169	169	100.0	—	—	—	1	0.6	4	2.4	164	97.0	—	—
	ERKEK	82	82	100.0	—	—	—	—	—	1	1.2	81	98.8	—	—
	KADIN	87	87	100.0	—	—	—	1	1.1	3	3.5	83	95.4	—	—

TABLO : A-27 HANEDEKİ BİREYLERİN DOĞUM YERİ YURT İÇİ İŞE BÖLGELERE GÖRE DAĞILIMI

	N	MARMARA		EGE		AKDENİZ		İÇ ANADOLU		KARADENİZ		DOĞU ANADOLU		G. DOĞU ANADOLU		BOŞ-BELİRSİZ	
		100		200		300		400		500		600		700		0	
		n	%	n	%	n	%	n	%	n	%	n	%	n	%	n	%
GENEL TOPLAM	377	1	0.3	375	99.4	-	-	-	-	-	-	1	0.3	-	-	-	-
ERKEK TOPLAM	191	-	-	191	100.0	-	-	-	-	-	-	-	-	-	-	-	-
KADIN TOPLAM	186	1	0.5	184	99.0	-	-	-	-	-	-	1	0.5	-	-	-	-
GENÇ HANE BAŞKANI	TOPLAM	208	-	208	100.0	-	-	-	-	-	-	-	-	-	-	-	-
	ERKEK	109	-	109	100.0	-	-	-	-	-	-	-	-	-	-	-	-
	KADIN	99	-	99	100.0	-	-	-	-	-	-	-	-	-	-	-	-
YAŞLI HANE BAŞKANI	TOPLAM	169	1	0.6	167	98.8	-	-	-	-	-	1	0.6	-	-	-	-
	ERKEK	82	-	-	82	100.0	-	-	-	-	-	-	-	-	-	-	-
	KADIN	87	1	1.1	85	97.8	-	-	-	-	-	1	1.1	-	-	-	-

TABLO : A-29 HANEDEKİ BİREYLERİN EĞİTİM DURUMU

	N	6 YAŞ VE DAHA KÜÇÜK		7 YAŞ VE DAHA YUKARI		7 YAŞ VE DAHA YUKARI						EĞİTİMİ YOKSA						
		15				EĞİTİMİ VAR		EĞİTİMİ YOK		BOŞ-BELİRSİZ		HIÇYOK		OKLU YAZAR		İLK TERK		
		n	%	n	%	n	%	n	%	n	%	n	%	n	%	n	%	
GENEL TOPLAM	377	43	11.4	334	88.6	233	69.8	101	30.2	—	—	90	89.1	8	7.9	3	3.0	
ERKEK TOPLAM	191	26	13.6	165	86.4	122	73.9	43	26.1	—	—	36	83.7	5	11.6	2	4.7	
KADIN TOPLAM	186	17	9.1	169	90.9	111	65.7	58	34.3	—	—	54	93.1	3	5.2	1	1.7	
GENÇ HANE BAŞKANI	TOPLAM	208	40	19.2	168	80.8	158	94.0	10	6.0	—	—	5	50.0	3	30.0	2	20.0
	ERKEK	109	25	22.9	84	77.1	82	97.6	2	2.4	—	—	1	50.0	—	—	1	50.0
	KADIN	99	15	15.2	84	84.8	76	90.5	8	9.5	—	—	4	50.0	3	37.5	1	12.5
YAŞLI HANE BAŞKANI	TOPLAM	169	3	1.8	166	98.2	75	45.2	91	54.8	—	—	85	93.4	5	5.5	1	1.1
	ERKEK	82	1	1.2	81	98.8	40	49.4	41	50.6	—	—	35	85.4	5	12.2	1	2.4
	KADIN	87	2	2.3	85	97.7	35	41.2	50	58.8	—	—	50	100.0	—	—	—	—

6 yaş altındaki kişilerden biri ilköğretim okuluna devam etmektedir.

TABLO : A- 31 HANEDEKİ BİREYLERİN MEDENİ HALİ

	N	14 VE DAHA KÜÇÜK		15 VE DAHA BÜYÜK		15 YAŞ VE DAHA YUKARI YAŞTA İSE								
		5				EVLİ		BEKAR		EŞİ ÖLMÜŞ		AYRILMIŞ		
		n	%	n	%	n	%	n	%	n	%	n	%	
GENEL TOPLAM	377	96	25.5	281	74.5	210	74.8	56	19.9	13	4.6	2	0.7	
ERKEK TOPLAM	191	54	28.3	137	71.7	103	75.2	29	21.2	4	2.9	1	0.7	
KADIN TOPLAM	186	42	22.6	144	77.4	107	74.3	27	18.8	9	6.2	1	0.7	
GENÇ HANE BAŞKANI	TOPLAM	208	82	39.4	126	60.6	106	84.1	17	13.5	2	1.6	1	0.8
	ERKEK	109	45	41.3	64	58.7	52	81.2	10	15.6	1	1.6	1	1.6
	KADIN	99	37	37.4	62	62.6	54	87.1	7	11.3	1	1.6	—	—
YAŞLI HANE BAŞKANI	TOPLAM	169	14	8.3	155	91.7	104	67.1	39	25.2	11	7.1	1	0.6
	ERKEK	82	9	11.0	73	89.0	51	69.9	19	26.0	3	4.1	—	—
	KADIN	87	5	5.7	82	94.3	53	64.6	20	24.4	8	9.8	1	1.2

TABLO : A-32.1 KOMUŞULANLARIN HANELERİNDEKİ BİREYLERİN ÇALIŞMA DURUMU (F1)

	N	ÇALIŞIR		ÇALIŞMAYAN YAŞLI		EMEKLİ		EV HANIMI		HASTA-SAKAT		KÜÇÜK		ÖĞRENCİ		İŞSİZ		DİĞER		BOŞ-BELİRSİZ		
		n	%	n	%	n	%	n	%	n	%	n	%	n	%	n	%	n	%	n	%	
		GENEL TOP.	210	156	74.3	54	25.7	4	7.4	-	-	-	-	5	9.3	31	57.4	14	25.9	-	-	-
ERKEK TOP.	111	80	72.1	31	27.9	2	6.5	-	-	-	-	2	6.5	18	58.0	9	29.0	-	-	-	-	-
KADIN TOP.	99	76	76.8	23	23.2	2	8.7	-	-	-	-	3	13.1	13	56.5	5	21.7	-	-	-	-	-
GENÇ HANE BAŞKANI	TOP.	121	78	64.5	43	35.5	-	-	-	-	-	1	2.3	29	67.5	13	30.2	-	-	-	-	-
	ERK.	65	40	61.5	25	38.5	-	-	-	-	-	-	-	17	68.0	8	32.0	-	-	-	-	-
	KDN.	56	38	67.9	18	32.1	-	-	-	-	-	-	1	5.5	12	66.7	5	27.8	-	-	-	-
YAŞLI HANE BAŞKANI	TOP.	89	78	87.6	11	12.4	4	36.4	-	-	-	4	36.4	2	18.1	1	9.1	-	-	-	-	-
	ERK.	46	40	87.0	6	13.0	2	33.3	-	-	-	2	33.3	1	16.7	1	16.7	-	-	-	-	-
	KDN.	43	38	88.4	5	11.6	2	40.0	-	-	-	2	40.0	1	20.0	-	-	-	-	-	-	-

TABLO : A- 33 HANEDEKİ BİREYLER ÇALIŞIYORLARSA YAPTIKLARI İŞ SAYISI

		N	1	2	3	4	5	6	TOPLAM İŞ SAYISI	MEAN	MEDIAN
GENEL TOPLAM		291	246	45	—	—	—	—	336	1.2	1.2
ERKEK TOPLAM		142	113	29	—	—	—	—	171	1.2	1.1
KADIN TOPLAM		149	133	15	—	—	—	—	165	1.1	1.1
GENÇ HANE BAŞKANI	TOPLAM	138	110	28	—	—	—	—	166	1.2	1.1
	ERKEK	69	53	16	—	—	—	—	85	1.2	1.2
	KADIN	69	57	12	—	—	—	—	81	1.2	1.1
YAŞLI HANE BAŞKANI	TOPLAM	153	136	17	—	—	—	—	170	1.1	1.1
	ERKEK	73	60	13	—	—	—	—	86	1.2	1.1
	KADIN	80	76	4	—	—	—	—	84	1.1	1.0

TABLO : A-34 HANEDEKİ BİREYLERİN İŞİNİN SEKTÖRÜ

	N	DEVLET		ÖZEL		SAHİS YANI		KENDİ İŞİ		AİLE İŞİ		DİĞER		BOŞ-BELİRSİZ		
		n	%	n	%	n	%	n	%	n	%	n	%	n	%	
GENEL TOPLAM	336	3	0.9	1	0.3	3	0.9	8	2.4	321	95.5	-	-	-	-	
ERKEK TOPLAM	171	3	1.8	1	0.5	3	1.8	5	2.9	159	93.0	-	-	-	-	
KADIN TOPLAM	165	-	-	-	-	-	-	3	1.8	162	98.2	-	-	-	-	
GENÇ HANE BAŞKANI	TOPLAM	166	3	1.8	-	-	1	0.6	3	1.8	159	95.8	-	-	-	-
	ERKEK	85	3	3.5	-	-	1	1.2	3	3.5	78	91.8	-	-	-	-
	KADIN	81	-	-	-	-	-	-	-	-	81	100.0	-	-	-	-
YAŞLI HANE BAŞKANI	TOPLAM	170	-	-	1	0.6	2	1.2	5	2.9	162	95.3	-	-	-	-
	ERKEK	86	-	-	1	1.2	2	2.3	2	2.3	81	94.2	-	-	-	-
	KADIN	84	-	-	-	-	-	-	3	3.6	81	96.4	-	-	-	-

TABLO : B-3 E İ K İ İŞE ERKEĞİN EYLİLİK YAŞI

	N	15	16	17	18	19	20	21	22	23	24	25	26	27	28	29	30	31	32	33	B.B.	M E A M	M E D İ A M
CEHEL TOPLAM	49	-	1	-	3	6	1	-	7	8	11	2	6	-	1	2	1	-	-	-	-	23.0	23.3
GENÇ HANE BAŞKANI	28	-	-	-	2	3	1	-	4	7	6	1	1	-	1	1	1	-	-	-	-	23.0	23.1
YAŞLI HANE BAŞKANI	21	-	1	-	1	3	-	-	3	1	5	1	5	-	-	1	-	-	-	-	-	23.0	23.8

TABLO : B-4 E İ K İ İŞE KADININ EYLİLİK YAŞI

	N	14	15	16	17	18	19	20	21	22	23	24	25	26	27	28	29	30	31	B.B.	M E A M	M E D İ A M
CEHEL TOPLAM	49	1	2	7	9	4	4	4	4	3	2	4	1	1	1	-	2	-	-	-	19.7	18.9
GENÇ HANE BAŞKANI	28	-	2	1	3	-	3	3	3	3	2	4	1	1	-	-	2	-	-	-	22.2	21.2
YAŞLI HANE BAŞKANI	21	1	-	6	6	4	1	1	1	-	-	-	-	-	1	-	-	-	-	-	17.7	17.1

TABLO : B-5 ETKİ İSE NİKAH ŞEKLİ

	N	NİKAH VARS A NİKAH ŞEKLİ						RESMİ+DİNİ İSE HANGİSİ ÖNEC											
		NİKAH VAR		NİKAH YOK		BOŞ - BELİRSİE		YALNİZ RESMİ		YALNİZ DİNİ		RESMİ+DİNİ		RESMİ NİKAH		DİNİ NİKAH		HATIRLA-MAZ	
		n	%	n	%	n	%	n	%	n	%	n	%	n	%	n	%	n	%
GENEL TOPLAM	49	49	100.0	-	-	-	-	-	-	-	-	49	100.0	49	100.0	-	-	-	-
GENÇ HB.	28	28	100.0	-	-	-	-	-	-	-	-	28	100.0	28	100.0	-	-	-	-
YAŞLI HB.	21	21	100.0	-	-	-	-	-	-	-	-	21	100.0	21	100.0	-	-	-	-

TABLO : B-6 ETKİ İSE EŞ SEÇİMİ NASIL OLDU

	N	DÖRÜCÜ		ERKEN BEĞENE AİLE İSTEDİ		AİLE BEĞENDİ ERKEN İSTEDİ		KAÇMA- KAÇIRMA		GENÇLER ANLAŞTI		DİĞER		BOŞ- BELİRSİE	
		n	%	n	%	n	%	n	%	n	%	n	%	n	%
GENEL TOPLAM	49	17	34.7	10	20.4	2	4.1	1	2.0	19	38.8				
GENÇ HB.	28	7	25.0	7	25.0	1	3.6	1	3.6	12	42.8				
YAŞLI HB.	21	10	47.6	3	14.3	1	4.8	-		7	33.3				

TABLO B-7 ETKİ İŞE BAŞLIK PARASI ÖDEME DURUMU

	N	BAŞLIK PARASI ÖDEDİ		BAŞLIK PARASI ÖDEMEDİ		BOŞ- BELİRSİZ	
		n	%	n	%	n	%
GENEL TOPLAM	49	—	—	49	100.0	—	—
GENÇ HB.	28	—	—	28	100.0	—	—
YAŞLI HB.	21	—	—	21	100.0	—	—

TABLO B-8 ETKİ İŞE EVLENİRKEN DÜĞÜN YAPILIP YAPILMADIĞI

	N	YAPILDI		YAPILMADI		BOŞ- BELİRSİZ	
		n	%	n	%	n	%
GENEL TOPLAM	49	49	100.0	—	—	—	—
GENÇ HB.	28	28	100.0	—	—	—	—
YAŞLI HB.	21	21	100.0	—	—	—	—

TABLO B-9 DÜĞÜNÜN MEKAN OLARAK NEREDE YAPILDIĞI

	N	EV		BAHÇE		KAHVE		OKUL BAHÇESİ		KÖY MEYDANBALONU		DÜĞÜN		KIRDA		TÜTÜN MAGAZA SI		BOŞ- BELİRSİZ	
		n	%	n	%	n	%	n	%	n	%	n	%	n	%	n	%	n	%
		GENEL TOPLAM	49	26	53.1	2	4.1	1	2.0	-	-	9	18.4	1	2.0	-	-	10	20.4
GENÇ HB.	28	18	64.3	2	7.1	1	3.6	-	-	5	17.8	1	3.6	-	-	1	3.6	-	-
YAŞLI HB.	21	8	38.1	-	-	-	-	-	-	4	19.0	-	-	-	-	9	42.9	-	-

TABLO : C-1 KONUŞULAN HANENİN OTURDUĞU BİNA SAYISI

	N	1	2	3	TOP. BİNA SAY.	MEAN	MDN
GENEL TOPLAM	108	106	2	-	110	1.0	1.0
GENÇ HANE BAŞKANI	55	54	1	-	56	1.0	1.0
YAŞLI HANE BAŞKANI	53	52	1	-	54	1.0	1.0

TABLO : C-1.1 KON. HANENİN YILIN BELİRLİ DÖNEMLERİNDE FARKLI MESKENLERDE OTURUP OTURMADIĞI

	N	OTURURSA NEREDE													
		EYET		HAYIR		BOŞ- BELİRSİZ		TARLA DANI		YAYLA DANI		BAĞ EYİ		DİĞER	
		n	%	n	%	n	%	n	%	n	%	n	%	n	%
GENEL TOPLAM	108	77	71.3	31	28.7	-	-	77	100.0	-	-	-	-	-	-
GENÇ HANE BAŞKANI	55	43	78.2	12	21.8	-	-	43	100.0	-	-	-	-	-	-
YAŞLI HANE BAŞKANI	53	34	64.2	19	35.8	-	-	34	100.0	-	-	-	-	-	-

TABLO C- 3 OTURULAN TÜM BİNALAR KAC YILLIK YAPI

	N	YIL																			B. B. ME. MEDIA	B. B. ME. MEDIA	B. B. ME. MEDIA			
		0-4	5-9	10-14	15-19	20-24	25-29	30-34	35-39	40-44	45-49	50-59	60-69	70-79	80-89	90-99	100-109	110-119	120-129	130-139				140-149	150+	
GENEL TOPLAM	110	4	6	19	15	18	5	12	4	8	3	6	3	1	2	-	-	-	1	-	-	-	1	2	277	221
GENÇ H. BAŞKANI	56	2	6	12	10	8	1	7	1	2	1	3	1	-	-	-	-	-	-	-	-	-	1	1	219	180
YAŞLI H. BAŞKANI	54	2	-	7	5	10	4	5	3	6	2	3	2	1	2	-	-	-	1	-	-	-	-	1	336	276

TABLO C- 4 OTURULAN BİNALARDA KULLANILAN MALZEME TÜRÜ

	N	TOP. MAL. TÜR. SAY.				AHŞAP		KERPIC		TAŞ		TUĞLA		BRIKET		BETONERİT		TOPRAK		DİĞER		BOŞ- BELİRSİZ	
		1	2	3	4	n	%	n	%	n	%	n	%	n	%	n	%	n	%	n	%		
		GENEL TOPLAM	110	15	90	5	-	210	4	1.9	38	181	95	45	362	29	5	3	1.4	-	-	-	-
GENÇ H. BAŞKANI	56	8	45	3	-	107	-	-	18	168	48	44	34	31	8	5	4.6	2	1.9	-	-	-	-
YAŞLI H. BAŞKANI	54	7	45	2	-	103	4	3.9	20	19.5	47	45.6	28	27.2	3	29	1	0.9	-	-	-	-	-

TABLO : C- 5 OTURULAN BİNALARDAKİ TOPLAM ODA SAYISI

	N	1	2	3	4	5	6	7	8	9	10	TOPLAM ODA SAYISI	MEAN	MEDIAN
GENEL TOPLAM	110	5	40	36	20	8	1	—	—	—	—	319	2.9	2.8
GENÇ H. BAŞKANI	56	5	21	17	11	2	—	—	—	—	—	152	2.7	2.6
YAŞLI H. BAŞKANI	54	—	19	19	9	6	1	—	—	—	—	167	3.1	2.9

TABLO : C- 6 OTURULAN TÜM BİNALARIN KAT SAYISI

	N	1	2	3	TOPLAM KAT SAYISI	MEAN	MEDIAN
GENEL TOPLAM	110	13	96	1	208	1.9	1.9
GENÇ H. BAŞKANI	56	8	47	1	105	1.9	1.9
YAŞLI H. BAŞKANI	54	5	49	—	103	1.9	1.9

TABLO : C- 7 OTURULAN TÜM BINALARDA VAR OLAN İMKANLAR

	N	SU		ELEKTRİK		TELEFON	
		n	%	n	%	n	%
GENEL TOPLAM	110	100	90,9	105	95,5	64	58,2
GENÇ H.BAŞKANI	56	50	89,3	52	92,9	33	58,9
YAŞLI H.BAŞKANI	54	50	92,6	53	98,1	31	57,4

TABLO : C- 8 OTURULAN TÜM BINALARDA VAR OLAN ÜNİTELER

	N	MUTFAK		TUVALET		BANYO		BANYO + TUVALET		GUSÜLHANKİLER		DİĞER	
		n	%	n	%	n	%	n	%	n	%	n	%
GENEL TOPLAM	110	106	96,4	109	99,1	107	97,3	—	—	—	—	—	—
GENÇ H.BAŞKANI	56	54	96,4	56	100,0	54	96,4	—	—	—	—	—	—
YAŞLI H.BAŞKANI	54	52	96,3	53	98,1	53	98,1	—	—	—	—	—	—

TABLO : C- 11 OTURULAN EVİN BAHÇESİNİN OLUP OLMADIĞI

	N	YAR		YOK		BOŞ- BELIRSİZ	
		n	%	n	%	n	%
GENEL TOPLAM	108	13	12.0	95	88.0	—	—
GENÇ H. BAŞKANI	55	8	14.6	47	85.4	—	—
YAŞLI H. BAŞKANI	53	5	9.4	48	90.6	—	—

TABLO : C- 12 EVDEKİ EKLENTİ DURUMU

	N	YAR		YOK		BOŞ- BELIRSİZ		YARSA EKLENTİ SAYISI								TOP. EKL. SAY.	MN	MDN	
		n	%	n	%	n	%	1	2	3	4	5	6	7	8				
GENEL TOPLAM	108	47	43.6	61	56.4	—	—	30	16	1	—	—	—	—	—	—	65	1.4	1.3
GENÇ H. BAŞKANI	55	25	45.4	30	54.6	—	—	17	7	1	—	—	—	—	—	—	34	1.4	1.2
YAŞLI H. BAŞKANI	53	22	41.6	31	58.4	—	—	13	9	—	—	—	—	—	—	—	31	1.4	1.3

TABLO : C-13 EYDE BULUNAN EKLENTİLER

	N	KÜTİES		AHIR		SAMANLIK		SAMANLIK+ AĞIL AHIR				GARAJ		DEPO		DİĞER	
		n	%	n	%	n	%	n	%	n	%	n	%	n	%	n	%
GENEL TOPLAM	65	21	32.3	35	53.9	1	1.5	1	1.5	-	-	4	6.2	-	-	3	4.6
GENÇ HANE BAŞKANI	34	11	32.4	16	47.1	1	2.9	1	2.9	-	-	3	8.8	-	-	2	5.9
YAŞLI HANE BAŞKANI	31	10	32.3	19	61.3	-	-	-	-	-	-	1	3.2	-	-	1	3.2

TABLO : C-15 ELEKTRİK TESİSATI OLAN ÜNİTELER

	N	BAHÇE		MUTFAK		TUYALET		BANYO		AHP		SAHANI.		SAMAN. + AHP		AÖL		GARAJ		DEPO		ODALAR		diğer	
		n	%	n	%	n	%	n	%	n	%	n	%	n	%	n	%	n	%	n	%	n	%	n	%
		GENEL TOPLAM	N	13	100.0	106	100.0	109	100.0	107	100.0	35	100.0	1	100.0	1	100.0	-	-	4	100.0	-	-	104	100.0
	n	-	-	104	98.1	97	89.0	35	32.7	34	97.1	1	100.0	1	100.0	-	-	1	25.0	-	-	104	100.0	3	100.0
GENÇ H.BŞK.	N	8	100.0	54	100.0	56	100.0	54	100.0	16	100.0	1	100.0	1	100.0	-	-	3	100.0	-	-	52	100.0	2	100.0
	n	-	-	52	96.3	49	87.5	20	37.0	15	93.8	1	100.0	1	100.0	-	-	-	-	-	-	52	100.0	2	100.0
YAŞLI H.BŞK.	N	5	100.0	52	100.0	53	100.0	53	100.0	19	100.0	-	-	-	-	-	-	1	100.0	-	-	52	100.0	1	100.0
	n	-	-	52	100.0	48	90.6	15	28.3	19	100.0	-	-	-	-	-	-	1	100.0	-	-	52	100.0	1	100.0

TABLO : C- 16 EYDE EŞYA OLUP OLMADIĞI

	N	VAR		YOK		VARSA EYDE BULUNAN EŞYA SAYISI																MEAN	MEDIAN	
		n	%	n	%	1	2	3	4	5	6	7	8	9	10	11	12	13	14	15	16			TOP EŞYA SAYI
GENEL TOPLAM	108	105	97.2	3	2.8	5	4	9	12	14	13	19	11	9	2	2	5	-	-	-	-	640	6.1	6.2
GENÇ HANE BAŞKANI	55	53	96.3	2	3.7	4	2	-	5	5	8	12	7	6	-	1	3	-	-	-	-	342	6.5	6.7
YAŞLI HANE BAŞKANI	53	52	98.1	1	1.9	1	2	9	7	9	5	7	4	3	2	1	2	-	-	-	-	298	5.7	5.3

TABLO : D-17 EVDE BULUNAN EŞYALAR

	N	B U Z D O L A B I	F I R I N	E L K T R I K E R I N	B L S K. M A K	S. C A M. M A K	D. T. C A M. M A K	R E N K L I T V	R E N K S I S T V	V I D E O	R A D Y O	T E V P	M U Z I K S E T I	E L K. S U P U R	U T U	D I K I S M A K.	Y E M. O D A. T A K.	K O L T U K T A K.	Y A T O D A T A K.	H A L I	S I L A H	D I Ğ E R
GENEL	N	78	12	9	—	2	4	72	7	—	73	24	5	2	64	53	5	8	6	77	38	101
TOPLAM	%	12.2	1.9	1.4	—	0.3	0.6	11.3	1.1	—	11.4	3.8	0.9	0.3	10.0	8.3	0.9	1.2	0.9	11.0	5.9	15.8
GENÇ HB.	N	40	6	5	—	1	3	35	3	—	37	15	3	1	37	33	4	3	5	40	21	50
	%	11.7	1.7	1.5	—	0.3	0.9	10.2	0.9	—	10.8	4.4	0.9	0.3	10.9	9.6	1.2	0.9	1.5	11.7	6.1	14.6
YAŞLI HB.	N	38	6	4	—	1	1	37	4	—	36	9	2	1	27	20	1	5	1	37	17	51
	%	12.8	2.0	1.4	—	0.3	0.3	12.4	1.4	—	12.1	3.0	0.7	0.3	9.1	6.7	0.3	1.7	0.3	12.4	5.7	17.1

TABLO : D-1 KONUSULANIN MEMLEKETİNİN EBEYENLERİNE GÖRE DURUMU

	N	KONUŞULAN-ANNE-BABA MEMLEKETİ AYNI		KONUŞULAN-ANNE-BABA MEMLEKETİ FARKLI		ANNE İLE AYNI BABA İLE FARKLI		BABA İLE AYNI ANNE İLE FARKLI		ANNE-BABA MEMLEKETİ AYNI KONUŞULAN FARKLI		DİĞER		BOŞ-BELİRSİZ	
		n	%	n	%	n	%	n	%	n	%	n	%	n	%
GENEL TOPLAM	60	48	80.0	—	—	2	3.3	6	10.0	3	5.0	—	—	1	1.7
GENÇ H. BAŞKANI	31	23	74.2	—	—	—	—	6	19.4	2	6.4	—	—	—	—
YAŞLI H. BAŞKANI	29	25	86.2	—	—	2	6.8	—	—	1	3.5	—	—	1	3.5

TABLO : E-1 KONUŞULANIN ÇALIŞMAYA BAŞLADIĞI YAŞ

	N	5	6	7	8	9	10	11	12	13	14	15	16	17	18	19	20	21	22	23	24	25+	HİÇ ÇAL- MADI	KENDİ BİLDİ- BİLELİ	ÖĞDÜ- LÜNDA BERİ	M E A N	M D N
GENEL TOPLAM	60	3	13	5	1	4	6	1	12	3	-	4	1	1	1	2	-	-	-	-	-	-	-	3	-	10.1	9.9
GENÇ HB.	31	-	5	4	1	2	2	-	8	1	-	3	1	1	1	2	-	-	-	-	-	-	-	-	-	11.2	11.7
YAŞLI HB.	29	3	8	1	-	2	4	1	4	2	-	1	-	-	-	-	-	-	-	-	-	-	-	3	-	8.8	9.0

TABLO : E-2 KONUŞULANIN NE İŞ YAPARAK ÇALIŞMAYA BAŞLADIĞI

	N	ÇALIŞ. BAŞLAD. İŞ SAYISI				HAYVAN OTLATAR		ÇİFTÇİLİK- TOPRAK ÇALIRAK		KÖY İŞLERİ		ORMANDA ÇALIŞARA		K.ESNAF ZANAATK. YANINDA ÇIRAK		EV İŞLERİ		DİĞER		BOŞ- BELİRE		
		1	2	3	TOP. İŞ SA.	n	%	n	%	n	%	n	%	n	%	n	%	n	%	n	%	
		GENEL TOPLAM	60	4	8	12	-	72	27	37.5	42	58.3	-	-	1	1.4	-	-	-	-	2	2.8
GENÇ HB.	31	2	7	4	-	35	11	31.4	22	62.8	-	-	1	2.9	-	-	-	-	1	2.9	-	-
YAŞLI HB.	29	2	1	8	-	37	16	43.2	20	54.1	-	-	-	-	-	-	-	-	1	2.7	-	-

TABLO : E-3 HANENİN GELİRİNİN TEMİN EDİLDİĞİ ALANLAR

	N	1	2	3	4	5	6	7	TOP AL SAY	TOPRAK		HAYVANCILIK		TOPRAK İCAR		TOPRAK ORTAK		DİĞER		BOŞ - BELİRSİZ	
										n	%	n	%	n	%	n	%	n	%	n	%
										GENEL TOPLAM	60	44	16	-	-	-	-	-	76	58	76.3
GENÇ HB.	31	21	10	-	-	-	-	-	41	31	75.6	5	12.2	-	-	-	-	5	12.2	-	-
YAŞLI HB.	29	23	6	-	-	-	-	-	35	27	77.2	2	5.7	-	-	-	-	6	17.1	-	-

TABLO : E-3.1 HANENİN TOPRAK VE HAYVANCILIK DIŞINDAKİ GELİR ALANLARI

	N	ORMAN		KAVAKÇI		TİCARET		ESNAF- ZANAAT		TURİZM		SANAYİİ İŞÇİLİĞİ		EMEKLİ MAAŞI		KİRA		ŞOFÖR		HİZMET		DİĞER	
		n	%	n	%	n	%	n	%	n	%	n	%	n	%	n	%	n	%	n	%	n	%
		GENEL TOPLAM	11	-	-	-	-	5	45.4	2	18.2	-	-	-	-	-	-	-	-	-	-	-	-
GENÇ HB.	5	-	-	-	-	2	40.0	1	20.0	-	-	-	-	-	-	-	-	-	-	-	-	2	40.0
YAŞLI HB.	6	-	-	-	-	3	50.0	1	16.7	-	-	-	-	-	-	-	-	-	-	-	-	2	33.3

TABLO : E-9 HANENİN GEÇİMİNE KATKIDA BULUNAN DLUP OLMADIĞI

	N	VAR		YOK		DİĞER		BOŞ-BELİRSİZ	
		n	%	n	%	n	%	n	%
GENEL TOPLAM	60	60	100.0	—	—	—	—	—	—
GENÇ HB. BAŞKANI	31	31	100.0	—	—	—	—	—	—
YAŞLI HANE BAŞKANI	29	29	100.0	—	—	—	—	—	—

TABLO : E-10 HANENİN GEÇİMİNE KATKIDA BULUNAN KİŞİ SAYISI

	N	1	2	3	4	5	6	7	8	9	TOPLAM KİŞİ SAYISI	MEAN	MEDYAN
GENEL TOPLAM	60	4	29	11	12	4	—	—	—	—	163	2.7	2.4
GENÇ HB. BAŞKANI	31	—	21	5	3	2	—	—	—	—	79	2.5	2.2
YAŞLI HANE BAŞKANI	29	4	8	6	9	2	—	—	—	—	84	2.9	2.9

TABLO : E-11 HANENİN GEÇİMİNE KATKIDA BULUNAN KADIN SAYISI

	N	1	2	3	4	5	6	7	8	9	TOP. KADIN SAYISI	MEAN	MDN
GENEL TOPLAM	59	43	12	3	1	-	-	-	-	-	80	1.4	1.2
GENÇ HB.	31	25	4	2	-	-	-	-	-	-	39	1.3	1.1
YAŞLI HB.	28	18	8	1	1	-	-	-	-	-	41	1.5	1.3

TABLO : E-12 HANENİN GEÇİMİNE KATKIDA BULUNAN ERKEK SAYISI

	N	1	2	3	4	5	6	7	8	9	TOP. ERKEK SAYISI	MEAN	MDN
GENEL TOPLAM	56	35	17	2	2	-	-	-	-	-	83	1.5	1.3
GENÇ HB.	31	24	6	-	1	-	-	-	-	-	40	1.3	1.1
YAŞLI HB.	25	11	11	2	1	-	-	-	-	-	43	1.7	1.6

TABLO : E-13 HANE DIŐI OLUP HANENİN GEÇİMİNE KATKIDA BULUNAN OLMA DURUMU

	N	VAR		YOK		DİĞER		BOŐ-BELİRSİZ		VARSA KİŐİ SAYISI					
		n	%	n	%	n	%	n	%	1	2	3	4	5	TOP. KİŐİ SAYI
		GENEL TOPLAM	60	5	8.3	55	91.7	—	—	—	—	4	—	1	—
GENÇ HB.	31	2	6.5	29	93.5	—	—	—	—	2	—	—	—	—	2
YAŐLI HB.	29	3	10.3	26	89.7	—	—	—	—	2	—	1	—	—	5

TABLO : E- 14 HANENİN GEÇİMİNE KATKIDA BULUNAN KİŞİLERİN STATÜSÜ

	N	H.B ERKEK		H.B KADIN		H.B BEKAR ERKEK		H.B AİLELİ BEKAR ERKEK		H.B ERKEK EŞİ KADIN		ERKEK ÇOCUK		KIZ ÇOCUK		DİĞER ERKEK		DİĞER KADIN	
		n	%	n	%	n	%	n	%	n	%	n	%	n	%	n	%	n	%
		GENEL TOPLAM	163	53	32.5	4	2.5	-	-	-	-	55	33.7	30	18.4	17	10.4	-	-
ERKEK TOPLAM	83	53	63.9	-	-	-	-	-	-	-	-	30	36.1	-	-	-	-	-	-
KADIN TOPLAM	80	-	-	4	5.0	-	-	-	-	55	68.8	-	-	17	21.2	-	-	4	5.0
GENÇ HANE BAŞKANI	TOPLAM	79	31	39.3	-	-	-	-	-	31	39.3	9	11.3	8	10.1	-	-	-	-
	ERKEK	40	31	77.5	-	-	-	-	-	-	-	9	22.5	-	-	-	-	-	-
	KADIN	39	-	-	-	-	-	-	-	31	79.5	-	-	8	20.5	-	-	-	-
YAŞLI HANE BAŞKANI	TOPLAM	84	22	26.2	4	4.8	-	-	-	24	28.5	21	25.0	9	10.7	-	-	4	4.8
	ERKEK	43	22	51.2	-	-	-	-	-	-	-	21	48.8	-	-	-	-	-	-
	KADIN	41	-	-	4	9.8	-	-	-	24	58.5	-	-	9	21.9	-	-	4	9.8

TABLO : E- 15 HANENİN GEÇİMİNE KATKIDA BULUNANLARIN YAPTIĞI İŞ SAYISI

		N	1	2	3	4	5	6	ÇALIŞMAZ HANEYE KATKISI VAR	BOS- BELİRSİZ	TOP. İŞ SAYISI	MEAN	MDN
GENEL TOPLAM		163	127	36	-	-	-	-	-	-	199	1.2	1.1
ERKEK TOPLAM		83	61	22	-	-	-	-	-	-	105	1.3	1.2
KADIN TOPLAM		80	66	14	-	-	-	-	-	-	94	1.2	1.1
GENÇ HANE BAŞKANI	TOPLAM	79	57	22	-	-	-	-	-	-	101	1.3	1.2
	ERKEK	40	28	12	-	-	-	-	-	-	52	1.3	1.2
	KADIN	39	29	10	-	-	-	-	-	-	49	1.3	1.2
YAŞLI HANE BAŞKANI	TOPLAM	84	70	14	-	-	-	-	-	-	98	1.2	1.1
	ERKEK	43	33	10	-	-	-	-	-	-	53	1.2	1.2
	KADIN	41	37	4	-	-	-	-	-	-	45	1.1	1.1

TABLO : E-16 HANENİN GEÇİMİNE KATKIDA BULUNANLARIN İŞİNİN SEKTÖRÜ

	N	DEVLET		ÖZEL		SAHİS YANI		KENDİ İŞİ		AİLE İŞİ		BOŞ-BELİRSİZ		
		n	%	n	%	n	%	n	%	n	%	n	%	
GENEL TOPLAM	199	2	1.0	-	-	3	1.5	5	2.5	189	95.0	-	-	
ERKEK TOPLAM	105	2	1.9	-	-	3	2.9	2	1.9	98	93.3	-	-	
KADIN TOPLAM	94	-	-	-	-	-	-	3	3.2	91	96.8	-	-	
GENÇ HANE BAŞKANI	TOPLAM	101	2	2.0	-	-	1	1.0	2	2.0	96	95.0	-	-
	ERKEK	52	2	3.9	-	-	1	1.9	2	3.9	47	90.3	-	-
	KADIN	49	-	-	-	-	-	-	-	-	49	100.0	-	-
YAŞLI HANE BAŞKANI	TOPLAM	98	-	-	-	2	2.0	3	3.1	93	94.9	-	-	
	ERKEK	53	-	-	-	2	3.8	-	-	51	96.2	-	-	
	KADIN	45	-	-	-	-	-	3	6.7	42	93.3	-	-	

TABLO : E- 17 HANENİN GEÇİMİNE KATKIDA BULUNANLARIN HANEDE OLUP OLMADIĞI

	N	HANE İÇİ		HANE DIŞI		DİĞER		BOŞ- BELİRSİZ	
		n	%	n	%	n	%	n	%
GENEL TOPLAM	163	156	95.7	7	4.3	—	—	—	—
ERKEK TOPLAM	83	79	95.2	4	4.8	—	—	—	—
KADIN TOPLAM	80	77	96.2	3	3.8	—	—	—	—
GENÇ HANE BAŞKANI	TOPLAM	79	97.5	2	2.5	—	—	—	—
	ERKEK	40	97.5	1	2.5	—	—	—	—
	KADIN	39	97.4	1	2.6	—	—	—	—
YAŞLI HANE BAŞKANI	TOPLAM	84	94.0	5	6.0	—	—	—	—
	ERKEK	43	93.0	3	7.0	—	—	—	—
	KADIN	41	95.1	2	4.9	—	—	—	—

TABLO : E- 18 HANENİN GEÇİMİNE KATKIDA BULUNANLARIN SOYAL GÜYÜNCESİNİN OLMA DURUMU

		N	YAR		YOK		BOŞ- BELİRSİZ		SOSYAL GÜYENCE YARSA NE									
									S.S.K.		EMEKLİ SANDIĞI		BAĞ-KUR		DİĞER		BOŞ- BELİRSİZ	
			n	%	n	%	n	%	n	%	n	%	n	%	n	%	n	%
GENEL TOPLAM		163	42	25.8	121	74.2	—	—	3	7.1	2	4.8	34	81.0	3	7.1	—	—
ERKEK TOPLAM		83	25	30.1	58	69.9	—	—	2	8.0	1	4.0	20	80.0	2	8.0	—	—
KADIN TOPLAM		80	17	21.2	63	78.8	—	—	1	5.9	1	5.9	14	82.3	1	5.9	—	—
GENÇ HANE BAŞKANI	TOPLAM	79	19	24.0	60	76.0	—	—	3	15.8	2	10.5	11	57.9	3	15.8	—	—
	ERKEK	40	12	30.0	28	70.0	—	—	2	16.7	1	8.3	7	58.3	2	16.7	—	—
	KADIN	39	7	17.9	32	82.1	—	—	1	14.3	1	14.3	4	57.1	1	14.3	—	—
YAŞLI HANE BAŞKANI	TOPLAM	84	23	27.4	61	72.6	—	—	—	—	—	—	23	100.0	—	—	—	—
	ERKEK	43	13	30.2	30	69.8	—	—	—	—	—	—	13	100.0	—	—	—	—
	KADIN	41	10	24.4	31	75.6	—	—	—	—	—	—	10	100.0	—	—	—	—

TABLO : E-19 HANENİN YILLIK TOPLAM GELİR TÜRÜ

	N	HANENİN PERİYODİK GELİRİ VAR İSE															
		HANENİN PERİYODİK GELİRİ YOK		YALNIZ NET		YALNIZ BÜRÜT		NET+ BÜRÜT		TÜRÜ BELİRSİZ		BİLMEZ		DİĞER		BOŞ-BELİRSİZ	
		n	%	n	%	n	%	n	%	n	%	n	%	n	%	n	%
GENEL TOPLAM	60	—	—	9	15.1	4	6.7	44	73.4	1	1.6	1	1.6	—	—	1	1.6
GENÇ HB.	31	—	—	7	22.6	1	3.2	23	74.2	—	—	—	—	—	—	—	—
YAŞLI HB.	29	—	—	2	6.8	3	10.3	21	72.4	1	3.5	1	3.5	—	—	1	3.5

TABLO : E-20 HANENİN YILLIK NET GELİRİ (MİLYON)

	N	0	50	100	150	200	250	300	350	400	450	500	550	600	650	700	750	800	850	TOP. NET GELİR	MEAN	MDN
		49	99	149	199	249	299	349	399	449	499	549	599	649	699	749	799	849	+			
GENEL TOPLAM	53	—	—	3	5	4	3	2	2	9	7	5	3	2	1	2	2	1	2	23198.5	443.4	441.2
GENÇ HB.	30	—	—	3	1	2	3	1	2	2	4	4	2	—	1	2	1	—	2	13685	456.2	462.0
YAŞLI HB.	23	—	—	—	4	2	—	1	—	7	3	1	1	2	—	—	1	1	—	9813.5	426.7	431.6

TABLO : E-21 HANENİN YILLIK BRÜT GELİRİ (MİLYON)

	N	0	50	100	150	200	250	300	350	400	450	500	550	600	650	700	750	800	850+	MEAN	MDN
		49	99	149	199	249	299	349	399	449	499	549	599	649	699	749	799	849			
GENEL TOPLAM	48	-	-	-	1	4	4	-	1	3	2	8	9	3	1	-	3	3	6	564.1	555.1
GENÇ HB.	24	-	-	-	-	1	2	-	-	3	1	5	8	1	-	-	1	1	1	541.2	529.5
YAŞLI HB.	24	-	-	-	1	3	2	-	1	-	1	3	1	2	1	-	2	2	5	587.0	599.5

TABLO : E-22 HANENİN TÜRÜ BELİRSİZ YILLIK GELİRİ (MİLYON)

	N	0	50	100	150	200	250	300	350	400	450	500	550	600	650	700	750	800	880 mil.	MEAN	MDN
		49	99	149	199	249	299	349	399	449	499	549	599	649	699	749	799	849			
GENEL TOPLAM	1	-	-	-	-	-	-	-	-	-	-	-	-	-	-	-	-	-	1	-	-
GENÇ HB.	-	-	-	-	-	-	-	-	-	-	-	-	-	-	-	-	-	-	-	-	-
YAŞLI HB.	1	-	-	-	-	-	-	-	-	-	-	-	-	-	-	-	-	-	1	-	-

TABLO : E-23 HANENİN TOPRAĞININ OLUP OLMADIĞI

	N	VAR		YOK		BOŞ-BELİRSİZ	
		n	%	n	%	n	%
GENEL TOPLAM	60	55	91.7	5	8.3	—	—
GENÇ HANE BAŞKANI	31	28	90.3	3	9.7	—	—
YAŞLI HANE BAŞKANI	29	27	93.1	2	6.9	—	—

TABLO : E-24 HANE OLARAK HIÇ TOPRAK SATILIP SATILMADIĞI

	N	SATILDI		SATILMADI		BOŞ-BELİRSİZ		SATILDIYSA PARÇA SAYISI					
								1	2	3	4	5	TOPLANI TOPRAK SAYISI
		n	%	n	%	n	%						
GENEL TOPLAM	60	3	5.0	57	95.0	—	—	3	—	—	—	—	3
GENÇ HANE BAŞKANI	31	—	—	31	100.0	—	—	—	—	—	—	—	—
YAŞLI HANE BAŞKANI	29	3	10.3	26	89.7	—	—	3	—	—	—	—	3

TABLO : E-25 HANE OLARAK HIÇ TOPRAK ALINIP ALINMADIĞI

	N	ALINDI		ALINMADI		BOŞ- BELİRSİZ		ALINDIYSA PARÇA SAYISI					TOP. PRÇA SAY.
		n	%	n	%	n	%	1	2	3	4	5	
GENEL TOPLAM	60	9	15.0	51	85.0	—	—	9	—	—	—	—	9
GENÇ HANE BAŞKANI	31	5	16.1	26	83.9	—	—	5	—	—	—	—	5
YAŞLI HANE BAŞKANI	29	4	13.8	25	86.2	—	—	4	—	—	—	—	4

TABLO : E-26 HANENİN GELİRİ TOPRAKTAN SAĞLANIYORSA SAHİP OLDUĞU TOPRAK TÜR SAYISI

	N	1	2	3	4	5	6	7	8	9	B.B	TOP. TOPR PRÇA SAY.	M E A N	M E D I A N
GENEL TOPLAM	55	—	3	33	15	4	—	—	—	—	—	185	3.4	3.2
GENÇ HANE BAŞKANI	28	—	2	19	6	1	—	—	—	—	—	90	3.2	3.1
YAŞLI HANE BAŞKANI	27	—	1	14	9	3	—	—	—	—	—	95	3.5	3.4

*GHB kategorisinde üç hanenin toprakları kira olduğundan bu tabloda gösterilmemiştir.

TABLO : E-29 HANENİN SAHİP OLDUĞU TOPRAK TÜRLERİNİN KİME AIT OLDUĞU

	N	1 CEV.	2 CEV.	3 CEV.	TOP. CEV. SAY.	HB.BABASI		HB.ERKEK		HB.KADIN		HB.ANNESİ		HB.ERKEĞİN KARDEŞİ		HB.EŞİ KADIN		HB.EŞ ERKEK		ERKEK ÇOCUK		DİĞER		BÜŞ- BELİRSİZ	
						n	%	n	%	n	%	n	%	n	%	n	%	n	%	n	%	n	%	n	%
GENEL TOPLAM	185	185	-	-	185	31	16.8	14	7.6	2	1.1	-	-	-	-	-	-	-	-	-	-	-	-	-	-
GENÇ HANE BAŞKANI	90	90	-	-	90	28	31.1	6	6.7	-	-	-	-	-	-	-	-	-	-	-	-	-	-	-	
YAŞLI HANE BAŞKANI	95	95	-	-	95	3	3.2	7	7.4	2	2.1	-	-	-	-	-	-	-	-	-	-	-	-	-	

TABLO : E-30 HANENİN GELİRİ TOPRAKTAN SAĞLANIYORSA SAHİP OLDUĞU TOPRAKLARIN KAÇ DÖNÜM OLDUĞU

	N	0	25	50	75	100	125	150	175	200	B İ L M E Z	TPR 1 DÖN. AZ	B.B	M E A N	M E D İ A N
		24	49	74	99	124	149	174	199						
GENEL TOPLAM	185	158	18	4	-	-	-	-	-	-	1	-	4	15.5	14.8
GENÇ HANE BAŞKANI	90	84	6	-	-	-	-	-	-	-	-	-	-	13.7	13.9
YAŞLI HANE BAŞKANI	95	74	12	4	-	-	-	-	-	-	1	-	4	24.4	25.9

TABLO: E-33 HANENİN GEÇİM SAĞLADIĞI ÜRÜNLER

	N	1 CEY.	2 CEY.	3 CEY.	4 CEY.	BOŞ- BEL.	TOP. CEY. SAY.	TAHİL		SANAYİ BİTKİSİ		SEBZE		MEYVA		DİĞER		BOŞ- BELİRSİZ	
								n	%	n	%	n	%	n	%	n	%	n	%
GENEL TOPLAM	58	1	1	7	49	-	220	51	23.2	58	26.4	56	25.4	55	25.0	-	-	-	-
GENÇ HANE BAŞKANI	31	1	1	3	26	-	116	27	23.3	31	26.7	30	25.9	28	24.1	-	-	-	-
YAŞLI HANE BAŞKANI	27	-	-	4	23	-	104	24	23.0	27	26.0	26	25.0	27	26.0	-	-	-	-

TABLO: E-33.1 HANENİN YETİŞTİRDİĞİ ÜRÜN SAYISI

	N	1 CEV.	4 CEV.	5 CEV.	6 CEV.	7 CEV.	8 CEV.	9 CEV.	10 CEV.	11 CEV.	12 CEV.	13 CEV.	TOP. CEV. SAY.	M E A N	M E D I A N
GENEL TOPLAM	58	1	2	2	1	4	7	11	5	8	8	9	559	9.6	9.7
GENÇ HANE BAŞKANI	31	1	1	2	1	1	5	6	1	5	4	4	287	9.3	9.3
YAŞLI HANE BAŞKANI	27	-	1	-	-	3	2	5	4	3	4	5	272	10.1	10.1

TABLO: E-33.2 HANENİN YETİŞTİRDİĞİ ÜRÜNLER

	N	TAHİL		SANAYİ BİTKİSİ		SEBZE		MEYVA		DİĞER		BOŞ- BELİRSİZ	
		n	%	n	%	n	%	n	%	n	%	n	%
GENEL TOPLAM	559	57	10.2	94	16.8	259	46.3	149	26.7	-	-	-	-
GENÇ HANE BAŞKANI	287	30	10.5	44	15.3	138	48.1	75	26.1	-	-	-	-
YAŞLI HANE BAŞKANI	272	27	9.9	50	18.4	121	44.5	74	27.2	-	-	-	-

TABLO : E-34 TAHILDAN GELİR SAĞLANIYORSA KAÇ DÖNÜM TAHİL EKİDİĞİ

	N	0 24	25 49	50 74	75 99	100 124	125 149	150 174	175 199	200 224	225 249	250 299	B.B	M E A N	M E D I A N
GENEL TOPLAM	57	57	—	—	—	—	—	—	—	—	—	—	—	12.0	13.0
GENÇ HANE BAŞKANI	30	30	—	—	—	—	—	—	—	—	—	—	—	12.0	13.0
YAŞLI HANE BAŞKANI	27	27	—	—	—	—	—	—	—	—	—	—	—	12.0	13.0

TABLO : E- 35 TAHILDAN GELİR SAĞLANIYORSA KAÇ TON ÜRÜN ELDE EDİLDİĞİ

	N	0	10	20	30	40	50	60	70	80	90	100	110	B.B.	M E A N	M E D I A N
		9	9	29	39	49	59	69	79	89	99	109				
GENEL TOPLAM	57	57	—	—	—	—	—	—	—	—	—	—	—	—	12.0	13.0
GENÇ HB. BAŞKANI	30	30	—	—	—	—	—	—	—	—	—	—	—	—	12.0	13.0
YAŞLI HANE BAŞKANI	27	27	—	—	—	—	—	—	—	—	—	—	—	—	12.0	13.0

TABLO: E- 36 TAHILDAN GELİR SAĞLANIYORSA; ELDE EDİLEN ÜRÜNÜN NE YAPILDIĞI

	N	EV TÜKETİMİNDE KULLANILDI		SATILDI+EV TÜKETİMİNDE KULLANILDI		HAYVAN YEMİ OLARAK KULLANILDI		DİĞER		BOŞ-BELİRSİZ	
		n	%	n	%	n	%	n	%	n	%
GENEL TOPLAM	57	50	87.7	—	—	7	12.3	—	—	—	—
GENÇ HB.	30	25	83.3	—	—	5	16.7	—	—	—	—
YAŞLI HB.	27	25	92.6	—	—	2	7.4	—	—	—	—

TABLO : E- 36.1 TARIMDAN ELDE EDİLEN ÜRÜN SATILDIYSA SATILDIĞI YERLER

	N	TÜCCARA		KOOPERATİFİ		TRAKYA BİRLİK TARİŞ TEKEL		TMO		FABRİKA		BORSA		PAZARA ŞAHİSA		DİĞER		BOŞ BELİRSİZ	
		n	%	n	%	n	%	n	%	n	%	n	%	n	%	n	%	n	%
GENEL																			
TOPLAM	—	—	—	—	—	—	—	—	—	—	—	—	—	—	—	—	—	—	—
GENÇ HANE																			
BAŞKANI	—	—	—	—	—	—	—	—	—	—	—	—	—	—	—	—	—	—	—
YAŞLI HANE																			
BAŞKANI	—	—	—	—	—	—	—	—	—	—	—	—	—	—	—	—	—	—	—

TABLO : E- 37 SANAYİ BİTKİSİNDEN GELİR SAĞLANIYORSA KAÇ DÖNÜM SANAYİ BİTKİSİ EKİLDİĞİ

	N	0	25	50	75	100	125	150	175	200	225	BÜMEZ	B.B	MEAN	MDN
		24	49	74	99	124	149	174	199	224	229				
GENEL TOPLAM	94	90	1	—	—	—	—	—	—	—	—	1	2	12.3	13.1
GENÇ HB.	44	43	—	—	—	—	—	—	—	—	—	—	1	12.0	13.0
YAŞLI HB.	50	47	1	—	—	—	—	—	—	—	—	1	1	12.5	13.3

TABLO : E- 38 SANAYİ BİTKİSİNDEN GELİR SAĞLANIYORSA KAÇ TON ÜRÜN ELDE EDİLDİĞİ

	N	1 TON- DAN AZ 999	B İ L M E Z 998	0	10	20	30	40	50	60	70	80	90	B.B	MEAN	MDN
				9	19	29	39	49	59	69	79	89	99			
GENEL TOPLAM	94	49	-	45	-	-	-	-	-	-	-	-	-	-	4.5	5.5
GENÇ HB.	44	23	-	21	-	-	-	-	-	-	-	-	-	-	4.5	5.5
YAŞLI HB.	50	26	-	24	-	-	-	-	-	-	-	-	-	-	4.5	5.5

TABLO: E- 39 SANAYİ BİTKİSİNDEN GELİR SAĞLANIYORSA; ELDE EDİLEN ÜRÜNÜN NE YAPILDIĞI

	N	SATILDI		SATILDI+EV TÜKETİMİNDE KULLANILDI		SADECE EV TÜKETİMİN DE KULLANILDI		DİĞER		BOŞ-BELİRSİZ	
		n	%	n	%	n	%	n	%	n	%
GENEL TOPLAM	94	57	60.6	1	1.1	36	38.3	-	-	-	-
GENÇ HB.	44	31	70.5	-	-	13	29.5	-	-	-	-
YAŞLI HB.	50	26	52.0	1	2.0	23	46.0	-	-	-	-

TABLO E-42.1 BEZELDEN ELDE EDİLEN ÜRÜN SATILDIĞI SAATİLENDİRME SAATİLENDİRME YERLERİ

	N	TÜCCAR		KOOPERATİF		TRAFİK BİRLİK TARİF TEKEL		TİM		FABRİKA		BÜRS		PAZARA ŞAHİSA		DİĞER		BOŞ BELİRSİZ		
		n	%	n	%	n	%	n	%	n	%	n	%	n	%	n	%	n	%	
GENEL																				
TOPLAM	—	—	—	—	—	—	—	—	—	—	—	—	—	—	—	—	—	—	—	—
GENÇ HANE																				
BAŞKANI	—	—	—	—	—	—	—	—	—	—	—	—	—	—	—	—	—	—	—	—
YAŞLI HANE																				
BAŞKANI	—	—	—	—	—	—	—	—	—	—	—	—	—	—	—	—	—	—	—	—

TABLO E-42.2 ZEYTİNCİLİK YAPILIYORSA ELDE EDİLEN ÜRÜNLER

	N	ZEYTİN		ZEYT YAĞI		PRİNA		SABUN		DİĞER	
		n	%	n	%	n	%	n	%	n	%
GENEL											
TOPLAM	1	1	100.0	—	—	—	—	—	—	—	—
GENÇ HANE											
BAŞKANI	—	—	—	—	—	—	—	—	—	—	—
YAŞLI HANE											
BAŞKANI	1	1	100.0	—	—	—	—	—	—	—	—

TABLO E-42.2.1 ZEYTİNDEN ELDE EDİLEN KİLOGRAMI MİKTARI

	N	0-	250-	500-	750-	1000-	1250	1500+	MEAN	MEDIAN
		249	499	749	999	1249	1499			
GENEL TOP.	1	—	1	—	—	—	—	—	—	—
GENÇ HB.	—	—	—	—	—	—	—	—	—	—
YAŞLI HB.	1	—	1	—	—	—	—	—	—	—

TABLO E-42.2.2 ZEYTİNDEN ELDE EDİLEN ÜRÜNÜN DEĞERLENDİRİLİŞ ŞEKLİ

	N	EV TÜK.		SATILDI		EV TÜK. + SATILDI		HAYVAN YEMİ OLARAK		DİĞER	
		n	%	n	%	n	%	n	%	n	%
GENEL TOP.	1	—	—	—	—	1	100.0	—	—	—	—
GENÇ HB.	—	—	—	—	—	—	—	—	—	—	—
YAŞLI HB.	1	—	—	—	—	1	100.0	—	—	—	—

TABLO: E-42.2.3 ZEYTİNDEN ELDE EDİLEN ÜRÜN SATILDIYSA SATILDIĞI YERLER

	N	TÜCCAR		KOOPERATİF		TRAKYA BİRLİK TARİŞ TEKEL		TMO		FABRİKA		BORSA		PAZARA ŞAHİSA		DİĞER		BO: BELİRSİZ	
		n	%	n	%	n	%	n	%	n	%	n	%	n	%	n	%	n	%
GENEL TOPLAM	1	1	100.0	—	—	—	—	—	—	—	—	—	—	—	—	—	—	—	—
GENÇ HANE BAŞKANI	—	—	—	—	—	—	—	—	—	—	—	—	—	—	—	—	—	—	—
YAŞLI HANE BAŞKANI	1	1	100.0	—	—	—	—	—	—	—	—	—	—	—	—	—	—	—	—

TABLO: E-42.2.4 ZEYTİNDEN ELDE EDİLEN ÜRÜN SATILIYORSA KAZANÇ TÜRÜ

	N	NET + BRÜT		BRÜT		TÜRÜ BELİRSİZ	
		n	%	n	%	n	%
GENEL TOPLAM	1	1	100.0	—	—	—	—
GENÇ HANE BAŞK.	—	—	—	—	—	—	—
YAŞLI HANE BAŞK.	1	1	100.0	—	—	—	—

TABLO:E -42.2.5 ZEYTİNDEN ELDE EDİLEN BRÜT GELİR (MİLYON)

	N	-1	1 1.499.	1.5 1.999.	2 2.499.	2.5 2.999.	(15) 3+	MEAN	MDN.
GENEL TOPLAM	1	—	—	—	—	—	1	—	—
GENÇ H.BAŞKANI	—	—	—	—	—	—	—	—	—
YAŞLI H.BAŞKANI	1	—	—	—	—	—	1	—	—

TABLO:E - 42.2.6 ZEYTİNDEN ELDE EDİLEN BRÜT GELİR (MİLYON)

	N	-1	1 1.499.	1.5 1.999.	2 2.499.	2.5 2.999.	(20) 3+	MEAN	MDN.
GENEL TOPLAM	1	—	—	—	—	—	1	—	—
GENÇ H.BAŞKANI	—	—	—	—	—	—	—	—	—
YAŞLI H.BAŞKANI	1	—	—	—	—	—	1	—	—

TABLO : E - 43 KONUŞULAN GEÇİMİNİ TOPRAKTAN SAĞLIYORSA; GEÇEN YIL EKMEK İÇİN TOPRAK KIRALAYIP KIRALAMADIĞI

	N	1 CEV.	2 CEV.	3 CEV.	TOP. CEVAP SAYISI	KIRALADI		KIRALAMADI		HAZİNENİN TOPRAĞINI KIRALADI		DİĞER		BOŞ-BELİRSİZ	
						n	%	n	%	n	%	n	%	n	%
GENEL TOPLAM	58	58	—	—	58	14	24.1	44	75.9	—	—	—	—	—	—
GENÇ H. BAŞKANI	31	31	—	—	31	13	41.9	18	58.1	—	—	—	—	—	—
YAŞLI H. BAŞKANI	27	27	—	—	27	1	3.7	26	96.3	—	—	—	—	—	—

TABLO : E - 44 KON. GEÇEN YIL İŞÇİ / YEV.İŞÇİ KIRALAYIP KIRALAMADIĞI

	N	EVET		HAYIR		DİĞER		BOŞ- BELİRSİZ	
		n	%	n	%	n	%	n	%
GENEL TOPLAM	58	29	50.0	29	50.0	—	—	—	—
GENÇ H.BAŞKANI	31	15	48.4	16	51.6	—	—	—	—
YAŞLI H.BAŞKANI	27	14	51.9	13	48.1	—	—	—	—

TABLO : E - 45 KONUŞULAN GEÇİMİNİ TOPRAKTAN SAĞLIYORSA; GEÇEN YIL MAKİNE KIRALAYIP KIRALAMADIĞI

	N	KIRALADI		KIRALAMA		DİĞER		BOŞ- BELİRSİZ		KONUŞULAN MAKİNE KIRALADIYSA SAYISI											
		n	%	n	%	n	%	n	%	1	2	3	4	5	6	B.B	B İ L M E Z	HA TIR LA MAZ	TOP. CEV. SAY.	MM	MDM
										—	—	—	—	—	—	—	—	—	—	—	—
GENEL TOPLAM	58	14	24.1	44	75.9	—	—	—	—	9	5	—	—	—	—	—	—	—	19	1.4	1.3
GENÇ H.BAŞKANI	31	10	32.3	21	67.7	—	—	—	—	6	4	—	—	—	—	—	—	—	14	1.4	1.3
YAŞLI H.BAŞKANI	27	4	14.8	23	85.2	—	—	—	—	3	1	—	—	—	—	—	—	—	5	1.3	1.2

TABLO: E-46 KURUŞULAN MAKİNE KİRALADIYSA; KİRALADIĞI MAKİNALARIN TÜRÜ

	N	BİÇER- DÖVER (BATOZ)		EALYA MAKİNESİ		HAVALI MAKİNE		MİBZER		TOHUM EKME MAKİNESİ		TRAKTÖR		KAZ AYAĞI		TÜTÜN DİKİM MAKİNESİ		DİĞER		BOS- BELİRSİZ	
		n	%	n	%	n	%	n	%	n	%	n	%	n	%	n	%	n	%	n	%
GENEL TOPLAM	19	—	—	—	—	—	—	—	—	—	—	7	36.8	—	—	12	63.2	—	—	—	—
GENÇ H.BAŞKANI	14	—	—	—	—	—	—	—	—	—	—	5	35.7	—	—	9	64.3	—	—	—	—
YAŞLI H.BAŞKANI	5	—	—	—	—	—	—	—	—	—	—	2	40.0	—	—	3	60.0	—	—	—	—

TABLO : E- 47 KONUŞULANIN HAYVAN BESLEYİP BESLEMEDİĞİ

	N	BESLER		BESLEMEZ		DİĞER		BOŞ- BELİRSİZ		KONUŞULAN HAYVAN BESLİYORSA TÜR SAYISI								
		n	%	n	%	n	%	n	%	1	2	3	4	5	6	TOP. HAYV. TÜR SAY.	MEAN	MDN.
										—	—	—	—	—	—			
GENEL TOPLAM	60	33	55.0	27	45.0	—	—	—	—	22	7	3	1	—	—	49	1.5	1.3
GENÇ H.BAŞKANI	31	16	51.6	15	48.4	—	—	—	—	12	2	1	1	—	—	23	1.4	1.2
YAŞLI H.BAŞKANI	29	17	58.6	12	41.4	—	—	—	—	10	5	2	—	—	—	26	1.5	1.4

TABLO: E- 48 KONUŞULANIN BESLEDİĞİ HAYVAN TÜRLERİ

	N	BÜYÜKBAŞ		KÜÇÜKBAŞ		KÜMES		ARI		BİNEK- ÇEKİM HAYVANI		DİĞER		BOŞ- BELİRSİZ	
		n	%	n	%	n	%	n	%	n	%	n	%	n	%
GENEL TOPLAM	49	23	46.9	5	10.2	14	28.6	—	—	7	14.3	—	—	—	—
GENÇ H.BAŞKANI	23	11	47.8	2	8.7	7	30.4	—	—	3	13.1	—	—	—	—
YAŞLI H.BAŞKANI	26	12	46.2	3	11.5	7	26.9	—	—	4	15.4	—	—	—	—

TABLO : E- 49 BÜYÜKBAŞ HAYVAN BESLERSE,SAYISI

	N	1	2	3	4	5	6	7	8	9	10	11 15	16 20	21 25	26 30	31 35	36 40	41 45	46 50	51+	TOP. HAY. SA.	M E A N	M E D I A N
GENEL TOPLAM	23	8	10	2	1	1	1	-	-	-	-	-	-	-	-	-	-	-	-	49	2.1	1.9	
GENÇ H.BAŞKANI	11	2	6	1	1		1	-	-	-	-	-	-	-	-	-	-	-	-	27	2.5	2.1	
YAŞLI H.BAŞKANI	12	6	4	1	-	1	-	-	-	-	-	-	-	-	-	-	-	-	-	22	1.8	1.5	

TABLO : E- 50 KÜÇÜKBAŞ HAYVAN BESLERSE,SAYISI

	N	(1) -10	(15) 11 20	21 30	31 40	41 50	51 60	61 70	71 80	81 90	91 100	101 110	111 120	121 130	131 140	141 150	151 160	161 170	171 180	181+	TOP. HAY. SAY.	M E A N	M E D I A N
GENEL TOPLAM	5	4	1	-	-	-	-	-	-	-	-	-	-	-	-	-	-	-	-	19	3.8	6.8	
GENÇ H.BAŞKANI	2	1	1	-	-	-	-	-	-	-	-	-	-	-	-	-	-	-	-	16			
YAŞLI H.BAŞKANI	3	3	-	-	-	-	-	-	-	-	-	-	-	-	-	-	-	-	-	3			

TABLO : E-53 BÜYÜKBAS HAYVANLARIN NASIL SAĞILDIĞI

	N	MAKİNA İLE		ELLE		MAKİNA + ELLE		DİĞER		BOŞ-BL.SİZ	
		n	%	n	%	n	%	n	%	n	%
GENEL TOP.	23	—	—	23	100.0	—	—	—	—	—	—
GENÇ H.BŞK.	11	—	—	11	100.0	—	—	—	—	—	—
YAŞLI H.BŞK.	12	—	—	12	100.0	—	—	—	—	—	—

TABLO : E-54 BÜYÜKBAS HAYVANLARDAN ELDE EDİLEN TOPLAM SÜT YE SÜT ÜRÜNLERİ PARASI (MİLYON TL.)

	N	0	5	10	Satmız	20	25	30	35	40	45	50	55	60	65	70	75	80	B.B	TOP. AYL. SÜT TL.	M E A N	M E D I A N
		4	9	14		24	29	34	39	44	49	54	59	64	69	74	79	84				
GENEL TOP.	23	—	2	1	20	—	—	—	—	—	—	—	—	—	—	—	—	—	—	235	—	—
GENÇ H.BŞK.	11	—	2	—	9	—	—	—	—	—	—	—	—	—	—	—	—	—	—	130	—	—
YAŞLI H.BŞK.	12	—	—	1	11	—	—	—	—	—	—	—	—	—	—	—	—	—	—	105	—	—

* Açık dağılımdan hesaplanmıştır.

TABLO : E-55 KONUŞULANIN BESİ SİĞİRCİLİĞİ YAPIP YAPMADIĞI

	N	YAPAR		YAPMAZ		DİĞER		BOŞ-BELİRSİZ	
		n	%	n	%	n	%	n	%
GENEL TOPLAM	23	—	—	23	100.0	—	—	—	—
GENÇ H.BAŞKANI	11	—	—	11	100.0	—	—	—	—
YAŞLI H.BAŞKANI	12	—	—	12	100.0	—	—	—	—

TABLO : E-56 KONUŞULANIN KÜÇÜKBAŞ HAYVAN YETİŞTİRİP YETİŞTİRMEYİĞİ

	N	YETİŞTİRİR		YETİŞTİRMEZ		DİĞER		BOŞ-BELİRSİZ	
		n	%	n	%	n	%	n	%
GENEL TOPLAM	5	—	—	5	100.0	—	—	—	—
GENÇ H.BAŞKANI	2	—	—	2	100.0	—	—	—	—
YAŞLI H.BAŞKANI	3	—	—	3	100.0	—	—	—	—

TABLO : E-57 KÜÇÜK BAŞ HAYVANLARDAN AYLIK SÜTTEN ELDE EDİLEN TOPLAM SÜT VE SÜT ÜRÜNLERİ PARASI (MİLYON TL.)

	N	0	5	Satmaz	15	20	25	30	35	40	45	50	55	60	65	70	75	80	TOP. AYL. SÜT B.B. PARASI	MEAN	MEDIAN
		4	9		19	24	29	34	39	44	49	54	59	64	69	74	79	84			
GENEL TOPLAM	5	-	1	4	-	-	-	-	-	-	-	-	-	-	-	-	-	-	84	-	-
GENÇ H.BAŞKANI	2	-	1	1	-	-	-	-	-	-	-	-	-	-	-	-	-	-	84	-	-
YAŞLI H.BAŞKANI	3	-	-	3	-	-	-	-	-	-	-	-	-	-	-	-	-	-	-	-	-

* Açık dağılımdan hesaplanmıştır

TABLO : E-58 KONUŞULANIN BESİ KUZUCULUĞU YAPIP YAPMADIĞI

	N	YAPAR		YAPMAZ		DİĞER		BOŞ-BL.SİZ	
		n	%	n	%	n	%	n	%
GENEL TOPLAM	5	-	-	5	100.0	-	-	-	-
GENÇ H.BAŞKANI	2	-	-	2	100.0	-	-	-	-
YAŞLI H.BAŞKANI	3	-	-	3	100.0	-	-	-	-

TABLO E-58.3 KONUŞULAN APICILIĞI KÖY DIŞINDA YAPIYORSA İDARİ AVEİTİN

	N	İL		İLÇE		KÖY	
		n	%	n	%	n	%
GENEL TOP.	—	—	—	—	—	—	—
GENÇ H BŞK.	—	—	—	—	—	—	—
YAŞLI H BŞK.	—	—	—	—	—	—	—

TABLO : E - 59 KONUŞULANIN HANESİNİN ZİRAİ ALETE SAHİP OLMA DURUMU

	N	YARSA SAHİP OLUNAN MAKİNA TÜP. SAYISI								1	2	3	4	5	6	7	8	9	10	B.B	TOP. MAK. TÜP. SA.	M E A N	M E D I A N
		VAR		YOK		DİĞER		BOŞ EL.SİZ															
		n	%	n	%	n	%	n	%														
GENEL TOPLAM	60	35	58.3	25	41.7	—	—	—	—	10	7	4	3	3	4	3	1	—	—	—	116	3.3	2.6
GENÇ H.BAŞKANI	31	20	64.5	11	35.5	—	—	—	—	7	6	1	2	—	3	—	1	—	—	—	56	2.8	2.0
YAŞLI H.BAŞKANI	29	15	51.7	14	48.3	—	—	—	—	3	1	3	1	3	1	3	—	—	—	—	60	4.0	4.0

TABLO E-60 HANENİN SAHİP OLDUĞU ZİRAİ ALET TURU

GENEL TOPLAM	N		OTOMOBİL-TAKSİ	KAHYON-KAHYOL	TRAKTÖR	BULAMA MOTORU	PULLUK	TIRHIK	RÖMORK	İLAC MAKİNASI	TÜTÜN DİKME MİBİNESİ	TOHUM EKME MAKİN	FIRPIR	SABAN	KAZ AYAĞI	İZDARA	Bİ MOTORU	BALYA MAKİNASI	BİÇER DÖVER	AĞAC MOTORU	MOTORSİKLET	MİNİBÜS	DİÖER	BOS-BEL İRSİCİ
	N	2																						
GENEL	N	2	14	-	23	10	18	11	15	3	11	-	-	-	-	-	-	-	-	-	3	-	8	-
TOPLAM	2		400	-	657	286	514	314	429	81	341	-	-	-	-	-	-	-	-	-	86	-	229	-
GENÇ HB.	N	2	10	-	9	6	4	5	5	1	5	-	-	-	-	-	-	-	-	-	3	-	5	-
	2		50.0	-	459	30.0	350	250	250	5.0	250	-	-	-	-	-	-	-	-	-	150	-	254	-
YAŞLI HB.	N	2	4	-	14	4	11	6	10	2	6	-	-	-	-	-	-	-	-	-	-	-	3	-
	2		264	-	99.3	26.7	433	40.0	667	193	40.0	-	-	-	-	-	-	-	-	-	-	-	20.0	-

GENÇ VE YAŞLI HANE BAŞKANLARININ
HANELERİNDEKİ
TOPLAMERKEK ÇOCUK SAYISI

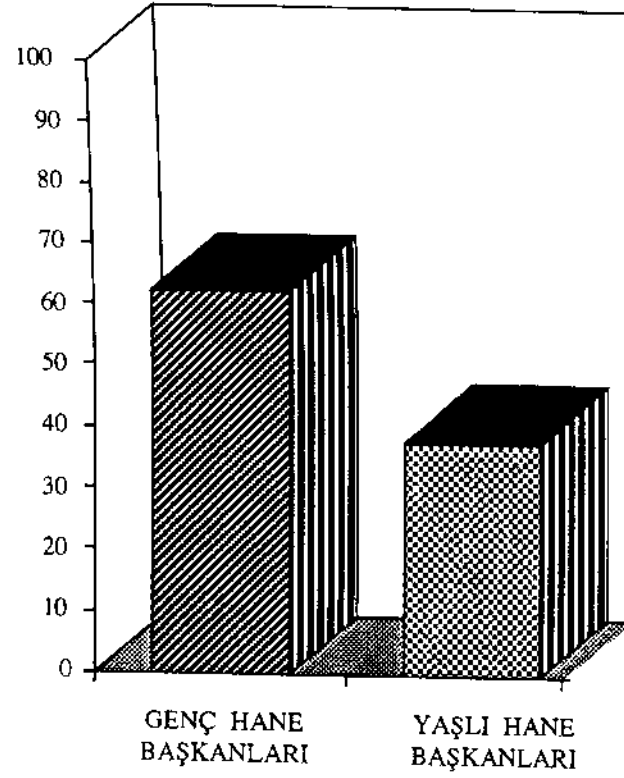

Grafik 1

GENÇ VE YAŞLI HANE BAŞKANLARININ
HANELERİNDEKİ ERKEK SAYISI

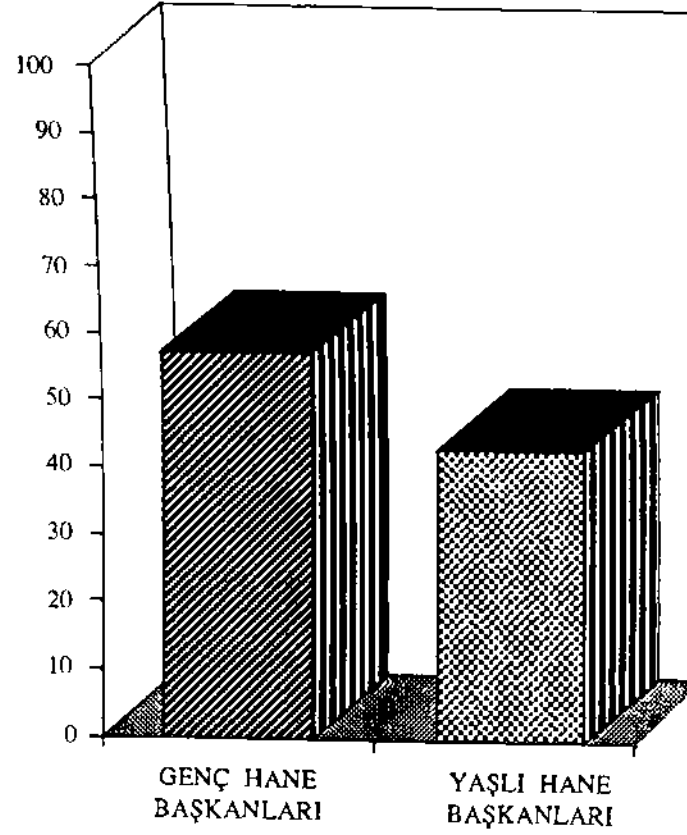

GENÇ VE YAŞLI HANELERDE DİĞER KİŞİLERİN BULUNMA DURUMU

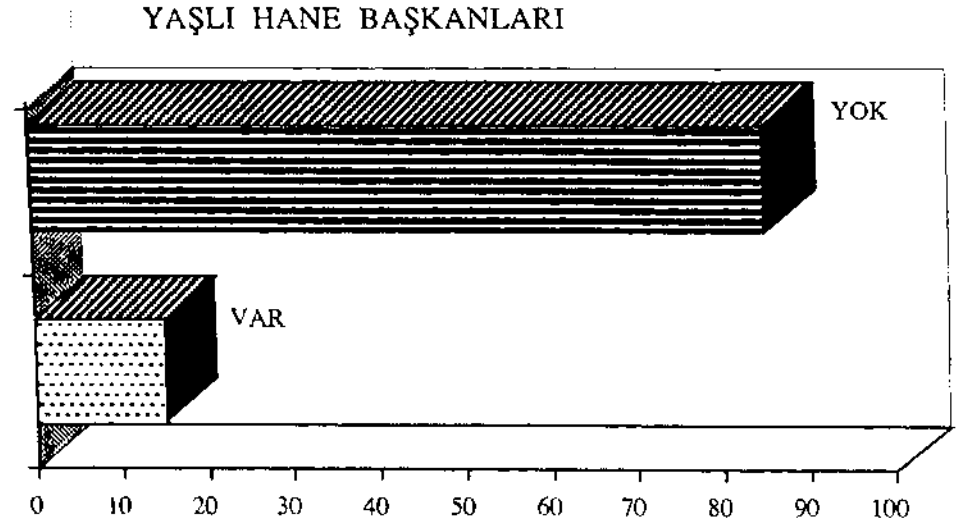
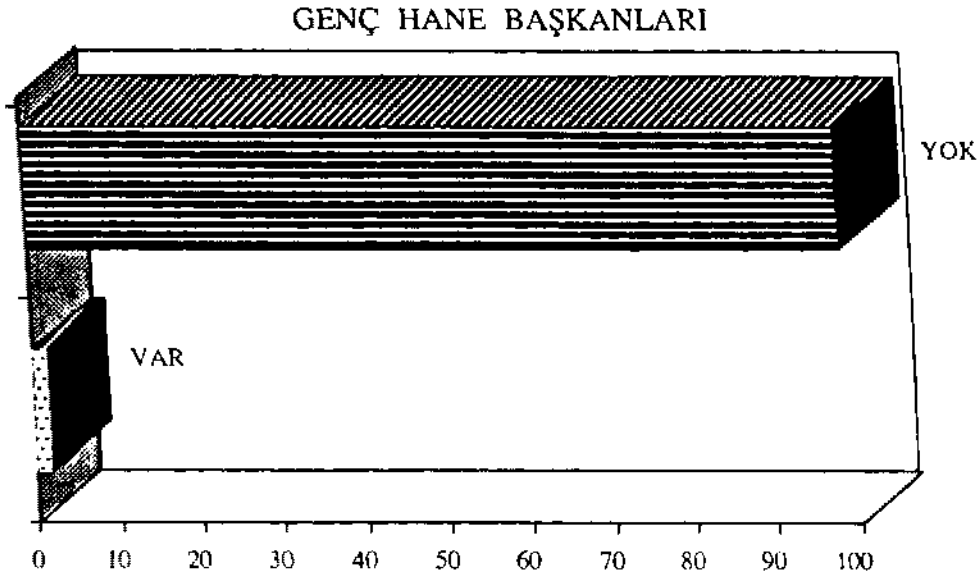

HANELERDEKİ DİĞER ERKEK VE KADINLARIN STATÜLERİ

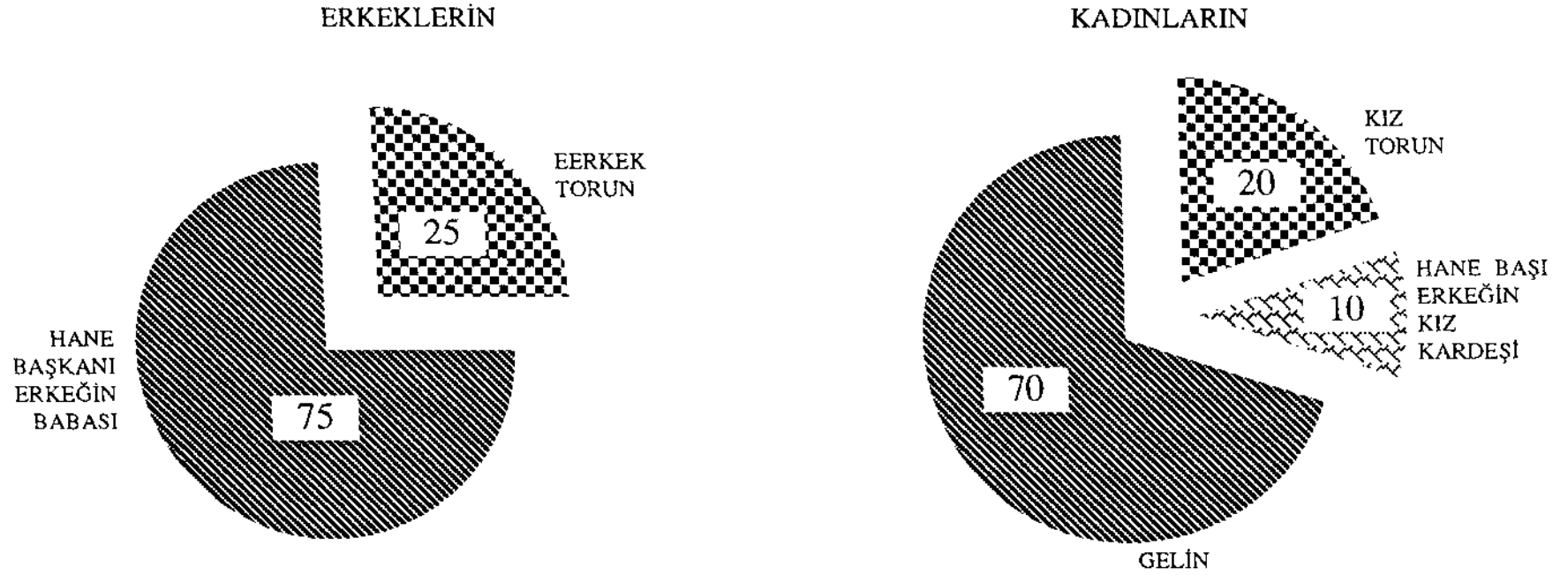

HANELERDEKİ DİĞER KİŞİLERİN CİNSİYET DURUMU

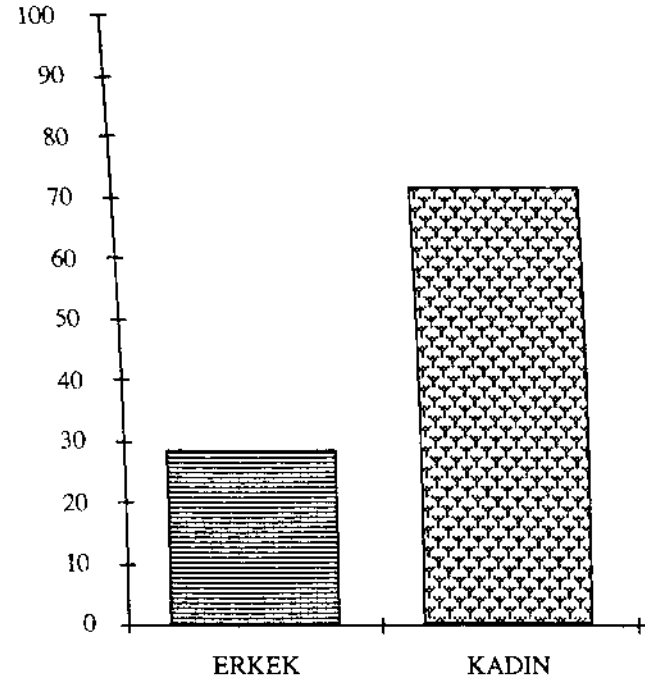

Grafik 5

GENÇ VE YAŞLI HANE BAŞKANLARININ
HANELERİNDEKİ BİREYLERİN
EĞİTİM DURUMU

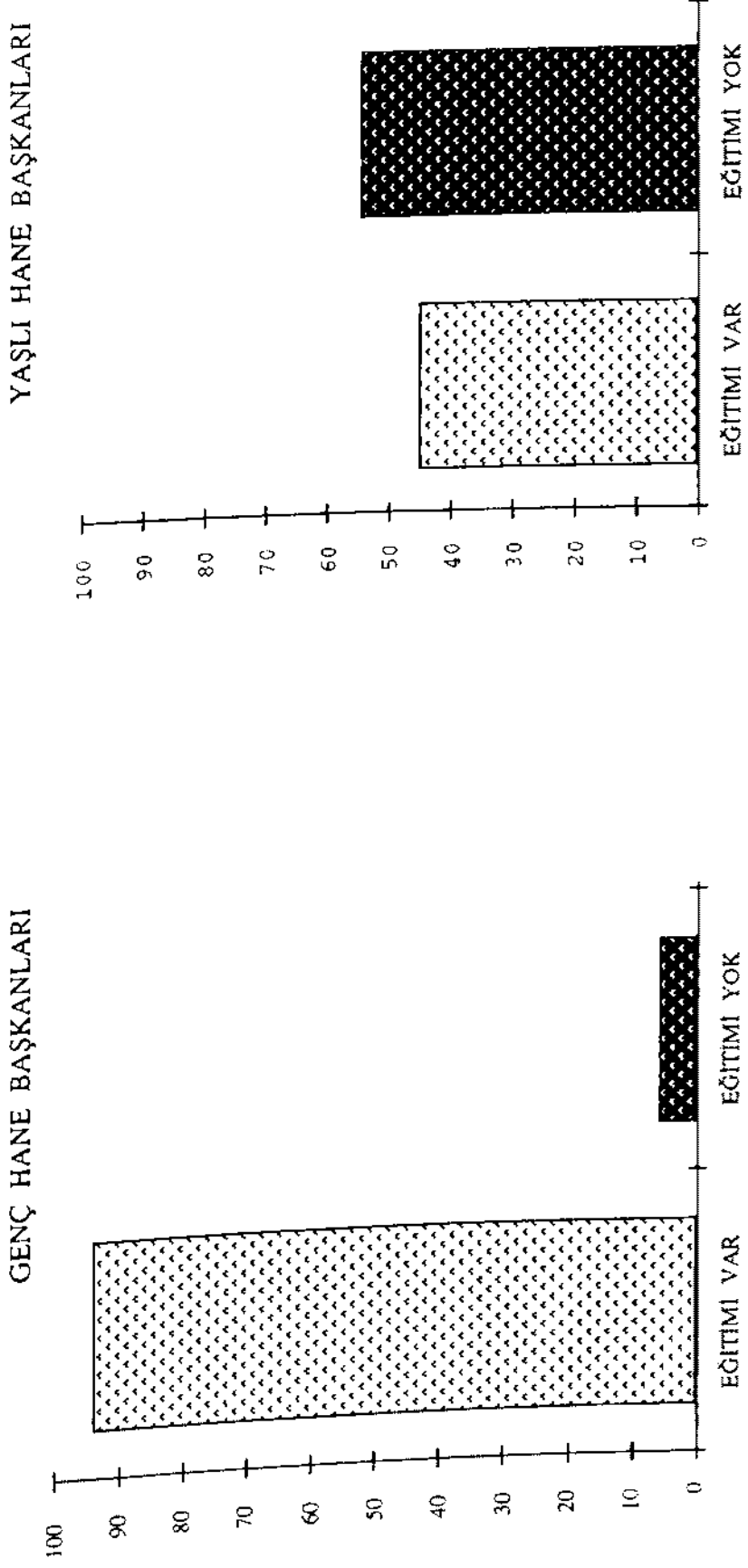

GENÇ VE YAŞLI HANE BAŞKANLARININ EĞİTİM DURUMLARI

GENÇ HANE BAŞKANLARI

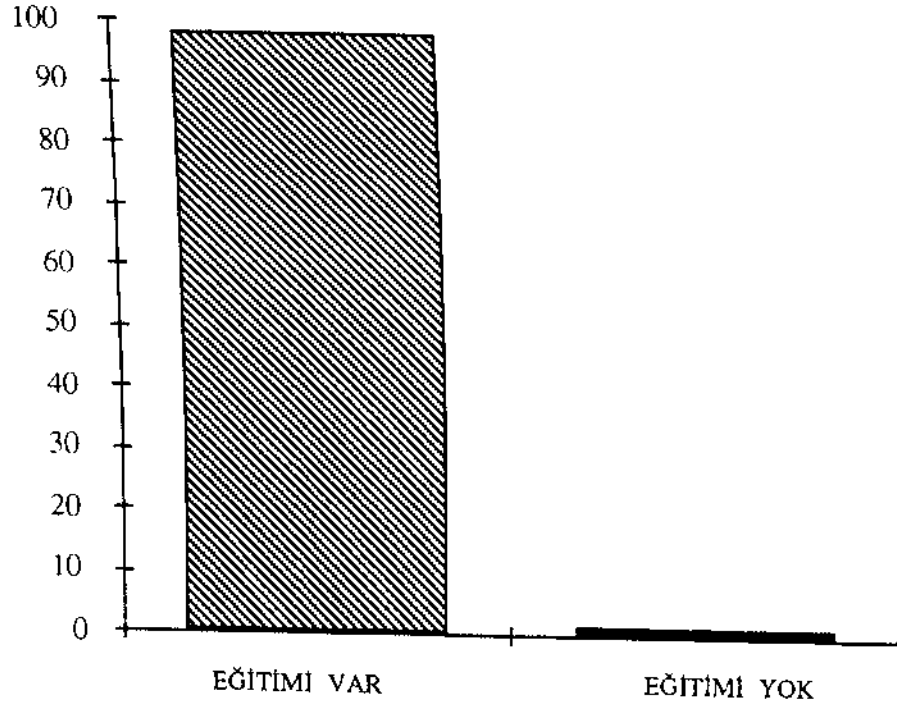

YAŞLI HANE BAŞKANLARI

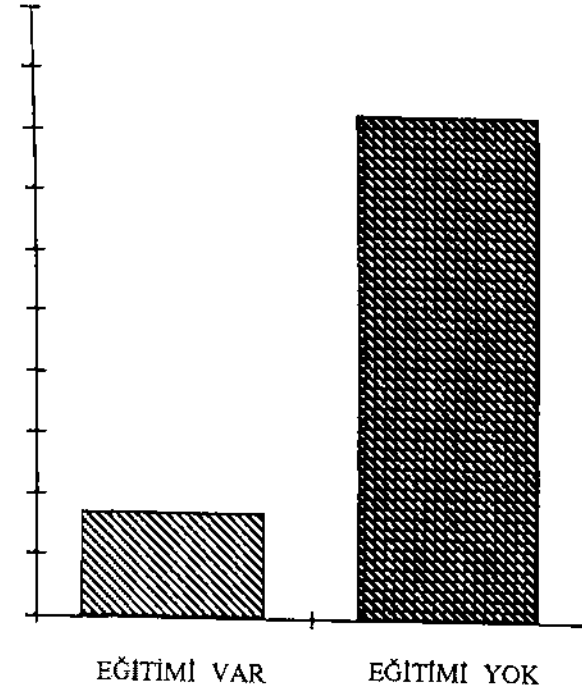

GENÇ VE YAŞLI HANE BAŞKANLARININ YAPTIKLARI İŞ SAYISI

GENÇ HANE BAŞKANLARI

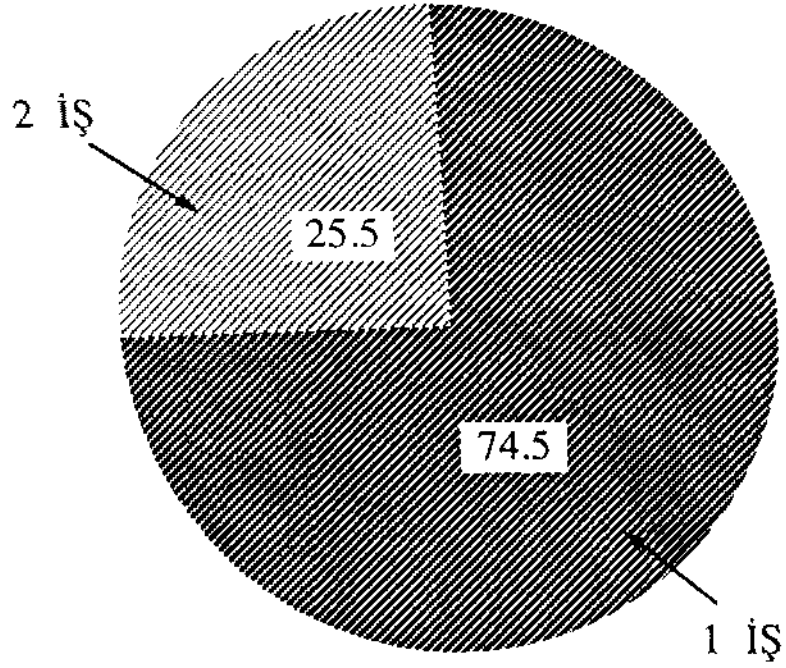

YAŞLI HANE BAŞKANLARI

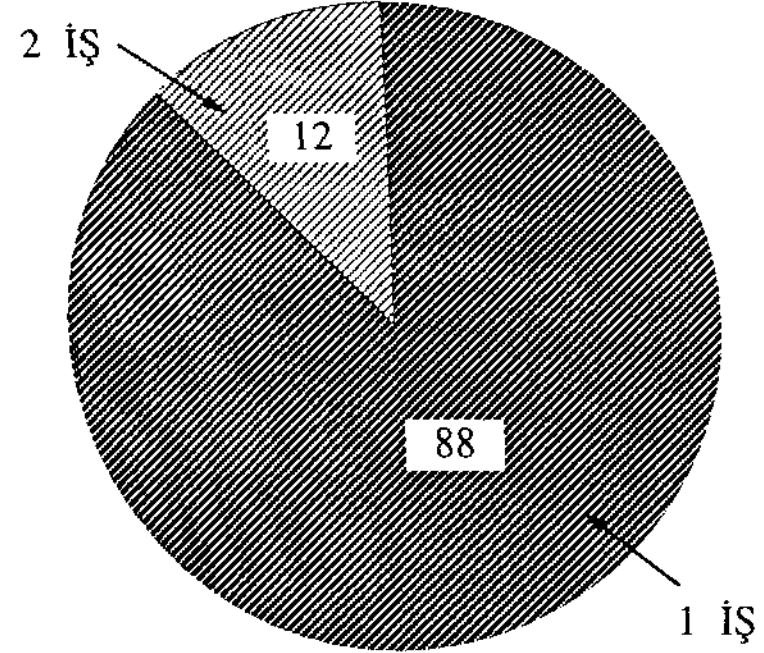

ÖRNEKLEMENE GİREN HANELERİN
GELİRİNİN TEMİN EDİLDİĞİ ALANLARIN SAYISI

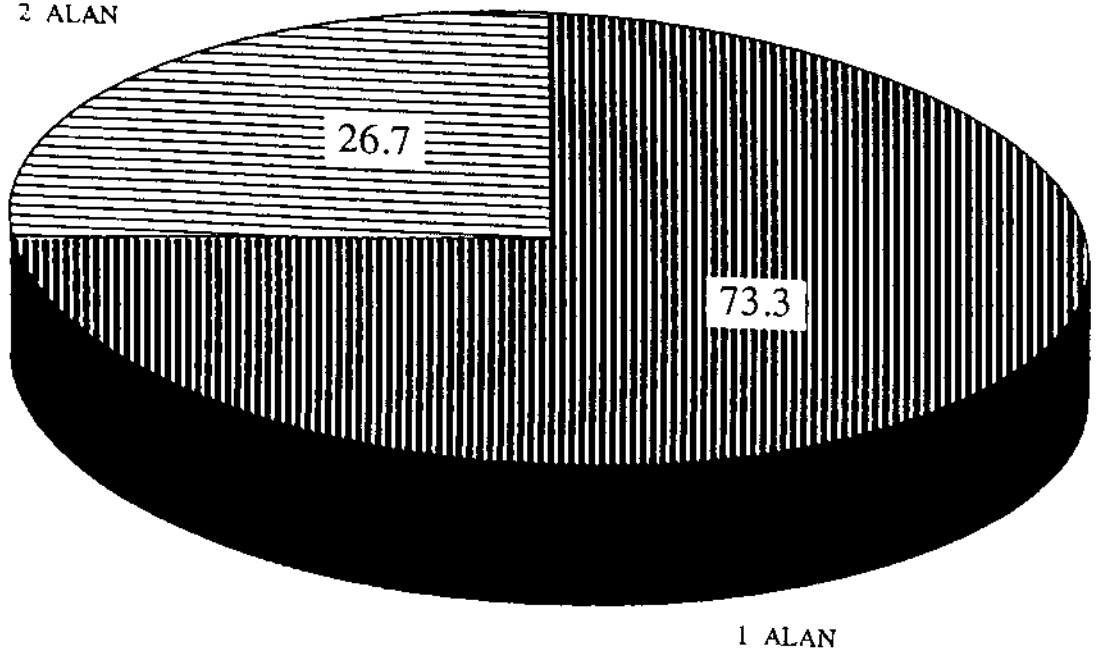

ÖRNEKLEMENE GİREN HANELERİN
ZİRAİ ALETE SAHİP OLMA DURUMU

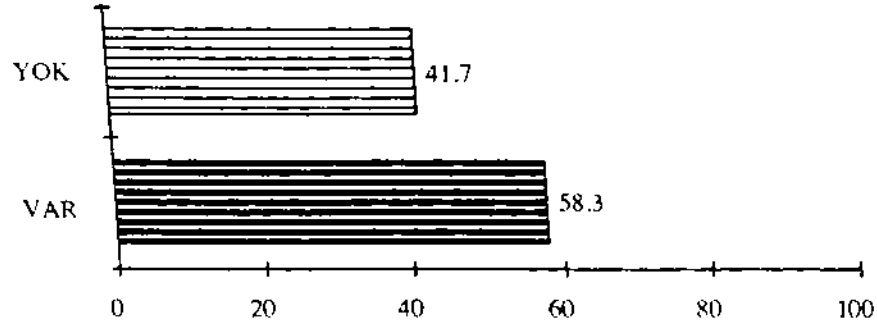

GENÇ VE YAŞLI HANE BAŞKANLARININ HANELERİNDEKİ ZİRAİ ALETLERİN MÜLKİYETİ

GENÇ HANE BAŞKANLARI

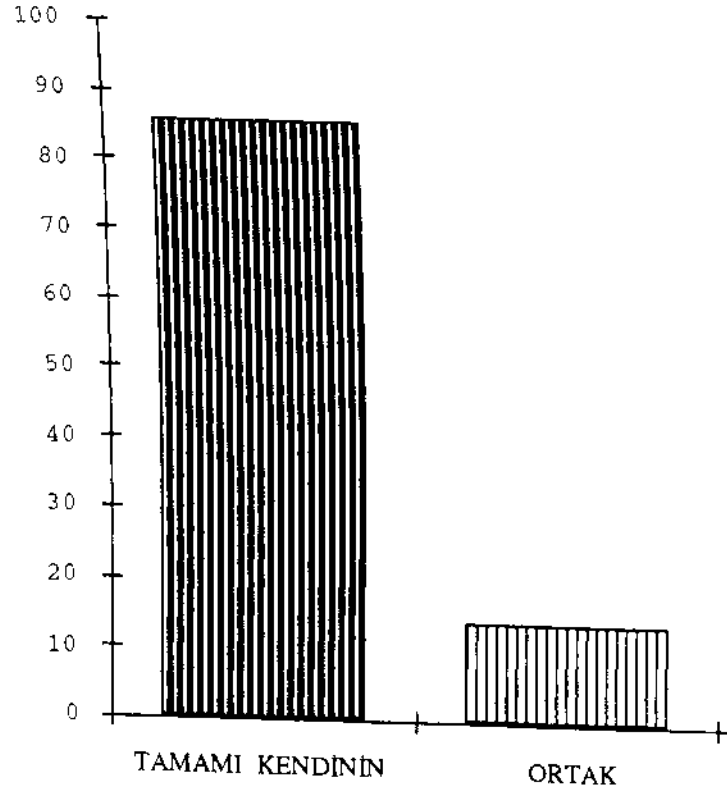

YAŞLI HANE BAŞKANLARI

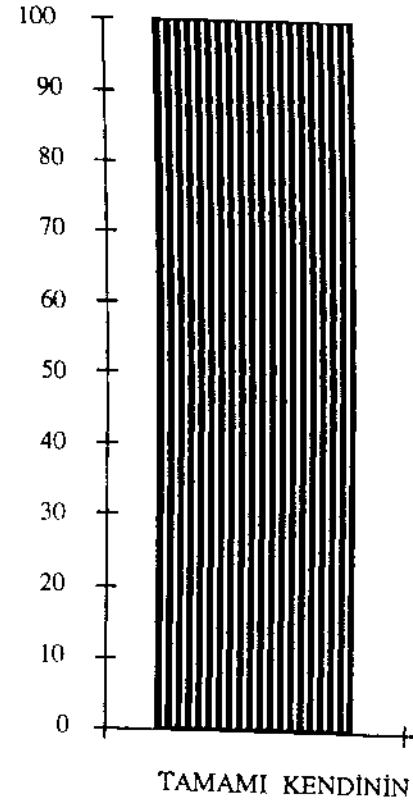

DEMOGRAFİK TAPU:

1) HANE NÜFUSU KAÇ KİŞİ:.....

2) HANEDEKİ CİNSİYET KÖMPOZİSYONU:

- 0) BOŞ-BELİRSİZ ()
1) YALNIZ ERKEK ()
2) YALNIZ KADIN ()
3) KADIN+ERKEK ()
4) DİĞER ()

3) HANEDEKİ TOPLAM ERKEK SAYISI:.....

4) HANEDEKİ TOPLAM KADIN SAYISI:.....

5) HANEDE ÇOCUK VAR MI:

- 0) BOŞ-BELİRSİZ ()
1) ÇOCUK YOK ()
2) VAR YALNIZ ERKEK ()
3) VAR YALNIZ KIZ ()
4) VAR KIZ+ERKEK ()
5) DİĞER ()

6) HANEDEKİ TOPLAM ÇOCUK SAYISI:.....

7) HANEDEKİ TOPLAM ERKEK ÇO. SAYISI:.....

8) HANEDEKİ TOPLAM KIZ ÇOCUK SAYISI:.....

9) HANEDE DİĞER VAR MI:

- 0) BOŞ-BELİRSİZ ()
1) YOK ()
2) VAR YALNIZ ERKEK ()
3) VAR YALNIZ KADIN ()
4) VAR KADIN+ERKEK ()
5) DİĞER ()

10) HANEDEKİ DİĞER SAYISI:.....

11) HANEDEKİ DİĞER ERKEK SAYISI:.....

12) HANEDEKİ DİĞER KADIN SAYISI:.....

	13	14	15	16	17	18	19	20	21	22
	STATU	YAŞI	DOĞUM ID.AYR.	DOĞ.YERİ İL KODU	EGİTİMİ	MED. HALİ	İŞİ	SEKTÖRÜ	ÇALIŞIYORSA KAÇ İŞ YAPAR	ÇALIŞMAZSA NEDEN
1. KİŞİ										
2. KİŞİ	23	24	25	26	27	28	29	30	31	32
3. KİŞİ	33	34	35	36	37	38	39	40	41	42
4. KİŞİ	43	44	45	46	47	48	49	50	51	52
5. KİŞİ	53	54	55	56	57	58	59	60	61	62
6. KİŞİ	63	64	65	66	67	68	69	70	71	72
7. KİŞİ	73	74	75	76	77	78	79	80	81	82
8. KİŞİ	83	84	85	86	87	88	89	90	91	92
9. KİŞİ	93	94	95	96	97	98	99	100	101	102
10. KİŞİ	103	104	105	106	107	108	109	110	111	112
11. KİŞİ	113	114	115	116	117	118	119	120	121	122
12. KİŞİ	123	124	125	126	127	128	129	130	131	132
13. KİŞİ	133	134	135	136	137	138	139	140	141	142
14. KİŞİ	143	144	145	146	147	148	149	150	151	152
15. KİŞİ	153	154	155	156	157	158	159	160	161	162
16. KİŞİ	163	164	165	166	167	168	169	170	171	172
17. KİŞİ	173	174	175	176	177	178	179	180	181	182
18. KİŞİ	183	184	185	186	187	188	189	190	191	192

193) KONDÜSÖRÜN E BEVEYNLERİNİN DİRİ BAĞI:

- 0) BOŞ-BELİRSİZ ()
1) ASBS ()
2) ASBO ()
3) AOBŞ ()
4) AOBÜ ()
5) DİĞER ()

SAĞ-ÖLÜ OLAN EBEVEYNLER İÇİN

	194	195	196	197	198	199	200	201
BABA	YAŞI	DOĞ. İDARI AYRIM	DOĞ. YERİ İL KODU	EĞİTİMİ	MED. HAL.	İŞİ	SEKTÖRLÜ	ÇALIŞMAZSA NEDEN
ANNE	202	203	204	205	206	207	208	209

	210	211	212	213	214	214/A	215	216	217
BABA	SU ANDA NERED OTURDUĞU OT.İD. AYRIM	OTURDUĞU YER İL KODU	ÖZ MÜ ÜVEY Mİ	ZİY. GELİR Mİ	GELİRSE NE KADAR SIK	GELİRSE NİL ZAMİNEDEN	GELMEZSE NEDEN	ÖLÜ İSE ÖLÜM YAŞI	ÖLÜM NEDENİ
ANNE	218	219	220	221	222	222/A	223	224	225

KONUŞULANIN EBEVEYNLERİNİ ZİYARET ETME DURUMU

	226	227	227/A	228	229
BABA	KON. ZİY. FİDER Mİ	EVET NE KADAR SIK	GELİRSE NE ZAMA	HAYIRSA NEDENLERİ	KİMİNİ F GİDER
ANNE	230	231	231/A	232	233

234) EVDE TÜRKÇEDEN BAŞKA DİL BİLEN VAR MI

- 0) BOŞ-BELİRSİZ ()
 1) VAR ()
 2) YOK ()
 3) DİĞER ()

235) VARSA KAÇ KİŞİ:.....

	236	237	238	239
1. KİŞİ	STATÜ	KAÇ DİL BİLİR	HANGİ DİL	BİLME DURUM.
2. KİŞİ	240	241	242	243
3. KİŞİ	244	245	246	247
4. KİŞİ	248	249	250	251
5. KİŞİ	252	253	254	255
6. KİŞİ	256	257	258	259

	260	261	262	263
7. KİŞİ	STATÜ	KAÇ DİL BİLİR	HANGİ DİL	BİLME DURUM.
8. KİŞİ	264	265	266	267
9. KİŞİ	268	269	270	271
10. KİŞİ	272	273	274	275
11. KİŞİ	276	277	278	279
12. KİŞİ	280	281	282	283

EVLİLİK

284) HANEF EVLİ ÇİFT VAR MI

- 0) BOŞ-BELİRSİZ ()
1) VAR ()
2) YOK ()

285) EVLİ ÇİFT VARSAYI SAYISI:.....

	286	287	288	290	291	292
1.ÇİFT	KACINCI EVLİLİK	ERK.SÖ EVLİLİK YAŞI	KAD.SÖ EVLİLİK YAŞI	NIKAH ŞEKLİ	NIKAH VAR HANGİSİ ÖNCE	GELİN KİMLERDEN
2.ÇİFT	293	294	295	296	297	298
3.ÇİFT	299	300	301	302	302	303
4.ÇİFT	304	305	306	307	308	309

EŞLER ARASINDAKİ AKRABALIK DURUMU

	310	311	312
1.ÇİFT	AKRABALIK DURUMU	AKRABALIK VARSA	KADIN ERK. NESİ OLUR
2.ÇİFT	313	314	315
3.ÇİFT	316	317	318
4.ÇİFT	319	320	321

310-313-316-319 AKR. DURUM 311-314-317-320) AKR. VARSAYI

- 0) BOŞ-BELİRSİZ ()
1) VAR ()
2) YOK ()
3) BİLMEZ ()
- 0) BOŞ-BELİRSİZ ()
1) BABA TARAFI ()
2) ANNE TARAFI ()
3) ANNE+BABA TARAFI ()
4) DİĞER ()

312-315-318-321) AKR.VARSAYI
KADIN ERKEĞİN NESİ OLUR

- 0) BOŞ-BELİRSİZ ()
1) UZAK AKRABA ()
2) AMCA ÇOCUKLARI ()
3) DAYI ÇOCUKLARI ()
4) TEYZE ÇOCUKLARI ()
- 5) HALA ÇOCUKLARI ()
6) SİHİRİ HİSİM ()
7) DİĞER ()

322) KON. ŞUANDA EVLİ Mİ

- 0) BOŞ-BELİRSİZ ()
1) EVET ()
2) HAYIR ()
3) DİĞER ()

323) KON. EVLİ İSE EŞ SECİMİ NASIL OLDU

- 0) BOŞ-BELİRSİZ ()
1) GÖRÜCÜ ()
2) ERK. BEĞENİNDİ AİLE İST. ()
3) AİLE BEĞENİNDİ ERK. İST. ()
4) KAÇMA-KAÇIRMA ()
5) GENÇLER ANLAŞTI ()
6) DİĞER ()

324) EVLENİRKEN BAŞLIK ÖDENDİ Mİ

- 0) BOŞ-BELİRSİZ ()
1) EVET ()
2) HAYIR ()
3) BİLMEZ ()

325) KİME ÖDENDİ

- 0) BOŞ-BELİRSİZ ()
1) GELİNİN BABASI ()
2) GELİNİN ANNESİ ()
3) GELİNİN AMCASI ()
4) GELİNİN AĞABEYİ ()
5) GELİNİN DEDESİ ()
6) GELİNİN DAYISINA ()
7) ARABULLUÇUYA-ARACIYA ()
8) DİĞER ()

326) BAŞLIK PARASININ ÖDENME NEDENİ

- 0) BOŞ-BELİRSİZ ()
1) ADET ()
2) DÜĞÜN HAZIRLIĞI ()
3) BABA HAKKI ()
4) ANNE HAKKI-SUT HAKKI ()
5) YARDIM İÇİN ()
6) DİĞER ()

327) EVLENİRKEN DÜĞÜN YAPILDI MI

- 0) BOŞ-BELİRSİZ ()
1) EVET ()
2) HAYIR ()
3) DİĞER ()

328) DÜĞÜN YAPILDI İSE KAÇ GÜN SÜRDÜ:.....

329) DÜĞÜNÜN BAŞLADIĞI GÜN:.....

330) DÜĞÜNÜN BİTTİĞİ GÜN:.....

331) DÜĞÜN NEREDE YAPILDI

- 0) BOŞ-BELİRSİZ ()
1) ERK. KÖYÜ ()
2) KIZ KÖYÜ ()
3) ERK.+KIZ KÖYÜ ()
4) İLDE YAPILDI ()
5) İLÇEDE YAPILDI ()
6) DİĞER ()

332) DÜĞÜN MEKAN OLARAK NEREDE YAPILDI

- 0) BOŞ-BELİRSİZ ()
1) EV ()
2) BAĞÇE ()
3) KAHVE ()
4) OKUL BAĞÇESİ ()
5) KÖY MEYDANI ()
6) DÜĞÜN SALONU ()
7) KIRDA ()
8) DİĞER ()
9) TÜTÜN MAĞAZI ()

333) KON. SON EVLİLİĞİNDEN ÇO. OLDU MU

- 0) BOŞ-BELİRSİZ ()
1) EVET ()
2) HAYIR ()
3) DİĞER ()

334) ÇOCUK OLDU İSE CİNS. KOMP.

- 0) BOŞ-BELİRSİZ ()
1) YALNIZ KIZ ()
2) YALNIZ ERKEK ()
3) KIZ+ERKEK ()
4) DİĞER ()

335) SON EVLİLİKT. ÇO. OLDU İSE TOP. ÇO. SAYISI

336) SON EVLİLİKT. OLAN SAĞ OLU ERKEK ÇO. SAYISI

337) SON EVLİLİKT. OLAN SAĞ-OLU KIZ ÇO. SAYISI

338) KON. SAĞ ÇOCUĞU VAR MI

- 0) BOŞ-BELİRSİZ ()
1) EVET ()
2) HAYIR ()
3) DİĞER ()

339) SAĞ ÇO. VARSA CİNSİYET KOMP.

- 0) BOŞ-BELİRSİZ ()
1) YALNIZ KIZ ()
2) YALNIZ ERKEK ()
3) KIZ+ERKEK ()
4) DİĞER ()

340) SAĞ TOPLAM ÇOCUK SAYISI:.....

341) TOPLAM SAĞ ERKEK ÇOCUK SAYISI:.....

342) TOPLAM SAĞ KIZ ÇOCUK SAYISI:.....

343) KON. ÖLÜ ÇOCUĞU VAR MI

- 0) BOŞ-BELİRSİZ ()
1) EVET ()
2) HAYIR ()
3) DİĞER ()

344) ÖLÜ ÇO. VARSA CİNSİYET KOMP.

- 0) BOŞ-BELİRSİZ ()
1) YALNIZ KIZ ()
2) YALNIZ ERKEK ()
3) KIZ+ERKEK ()
4) DİĞER ()

345) ÖLÜ TOP. ÇOCUK SAYISI:.....

346) TOPLAM ÖLÜ ERKEK ÇOCUK SAYISI:.....

347) TOPLAM ÖLÜ KIZ ÇOCUK SAYISI:.....

348) KON. HANE DIŞI ÇO. VAR MI

- 0) BOŞ-BELİRSİZ ()
1) VAR ()
2) YOK ()
3) DİĞER ()

349) HANE DIŞI ÇO. VARSA CİNSİYET KOMP.

- 0) BOŞ-BELİRSİZ ()
1) YALNIZ KIZ ()
2) YALNIZ ERKEK ()
3) KIZ+ERKEK ()
4) DİĞER ()

350) HANE DIŞI TOP. ÇO. SAYISI:.....

351) HANE DIŞI TOP. KIZ ÇO. SAYISI:.....

352) HANE DIŞI TOP. ERKEK ÇO. SAYISI:.....

	353	354	355	356	357	358	359	360	361	362	363	364
1. KİŞİ	CİNSİ- YETİ	YAŞI	DOĞUM. İD. AYR.	İL KODU	EĞİTİM	MED. HALİ	NEREDE İD. AYR.	NEREDE İL KOD.	HAN. DIŞ. ÇO. NE İŞ YAP.	İŞİNİN SEKT.	NE ZAMAN GİTTİ	GERİ GELECEK
2. KİŞİ	372	373	374	375	376	377	378	379	380	381	382	383
3. KİŞİ	391	392	393	394	395	396	397	398	399	400	401	402
4. KİŞİ	410	411	412	413	414	415	416	417	418	419	420	421
5. KİŞİ	429	430	431	432	433	434	435	436	437	438	439	440
6. KİŞİ	448	449	450	451	452	453	454	455	456	457	458	459
7. KİŞİ	467	468	469	470	471	472	473	474	475	476	477	478
8. KİŞİ	486	487	488	489	490	491	492	493	494	495	496	497
9. KİŞİ	505	506	507	508	509	510	511	512	513	514	515	516
10. KİŞİ	524	525	526	527	528	529	530	531	532	533	534	535

	364/A	364/B	365	366	367	368	369	370	371
1.KİŞİ	ŞU AN. NERDE	NEDEN GİTTİ	KON. KAÇN. EVLİLİĞİNDEN	SİZİ ZİYARET EDER Mİ	EVETSE NE KDR.SIK	NE ZAMANLARI	SİZ ONLARI ZİY. ED.	ZİY. EERSE NE KDR.SIK	NE ZAMANL
2.KİŞİ	383/A	383/B	384	385	386	387	388	389	390
3.KİŞİ	402/A	402/B	403	404	405	406	407	408	409
4.KİŞİ	421/A	421/B	422	423	424	425	426	427	428
5.KİŞİ	440/A	440/B	441	442	443	444	445	446	447
6.KİŞİ	459/A	459/B	460	461	462	463	464	465	466
7.KİŞİ	478/A	478/B	479	480	481	482	483	484	485
8.KİŞİ	497/A	497/B	498	499	500	501	502	503	504
9.KİŞİ	516/A	516/B	517	518	519	520	521	522	523
10.KİŞİ	535/A	535/B	536	537	538	539	540	541	542

MESKEN

543) MÜLAKAT YAPILAN HANE KÖYDE KAÇ AYRI BİNADA OTURUR:.....

	544	545	546	547	548	549	550	551
1.BİNA	MÜLK. DURUM.	EV KAÇ YILLIK	EV.KUL.MLZ. TÜR.SAYISI	KUL.MLZ TÜRÜ	ODA SAYISI	KAT SAYISI	EV.m2 NASIL VERİ.TÜRÜ	EVİN m2
2.BİNA	552	553	554	555	556	557	558	559
3.BİNA	560	561	562	563	564	565	566	567

544-552-560) EVİN MÜLKİYET DURUMU 547-555-563-) EVİN YAPI MALZ 550-558-566) EVİN m2'SİNİN VERİLİŞ TÜRÜ

- 0) BOŞ-BELİRSİZ
- 1) EV SAHİBİ
- 2) KİRAÇI
- 3) KİRASIZ KİRAÇI
- 4) LOJMAN
- 5) DİĞER

- 0) BOŞ-BELİRSİZ
- 1) AHŞAP
- 2) KERPIÇ
- 3) TAŞ
- 4) TUĞLA
- 5) BİKET
- 6) BETONARME
- 7) TOPRAK
- 8) DİĞER

- 0) BOŞ-BELİRSİZ
- 1) YALNIZ EV
- 2) EV+BAHÇE
- 3) EVİN m2'SİNİ BİLMEZ
- 4) DİĞER

	568	569	570	568-571-574) EVDE SU TES. VAR MI	569-572-575) EVDE
1.BINA	EV.SU TESIST. VAR MI	ELEKTRİK VAR MI	TELEFON VAR MI	0) BOŞ-BELİRSİZ 1) YOK 2) VAR YALNIZ BAHÇEDE 3) VAR YALNIZ EVDE 4) VAR BAHÇEDE+EVDE 5)DİĞER	ELEKT.VAR MI 0) BOŞ-BELİRSİZ 1) YOK 2) VAR 3) DİĞER
2.BINA	571	572	573		
3.BINA	574	575	576	570-573-576) EVDE TELEFON VAR MI 0) BOŞ-BELİRSİZ 1)YOK 2) VAR 3) DİĞER	

576/A) YAPILAN AKTİVİTELERE BAĞLI OLARAK YILIN BELLİRLİ DÖNEMLERİNDE FARKLI MESKENDE OTURULUR MU:

- 0)BOŞ-BELİRSİZ ()
1) HAYIR ()
2) TARLA DAMI ()
3) YAYLA EVİ ()
4) BAĞ EVİ ()
5) DİĞER ()

577) HANENİN ÖDEDİĞİ SU PARASI

- 0)BOŞ-BELİRSİZ ()
1)ÖDEMEZ ()
2)ÖDER AYLIK ()
3)ÖDER 2AYLIK ()
4)ÖDER 3AYLIK ()
5)ÖDER YILLIK ()
6)DİĞER ()
7) ÖDER 4 AYLIK ()

578)ÖDENEN SU PARASI MİKTARI.....

- 0)BOŞ-BELİRSİZ ()
1)BİLMEZ ()
2)HATIRLAMAZ ()
3)HENÜZ HIÇ ÖDEMEDİ ()

579) HANENİN ÖDEDİĞİ ELEKTRİK PARASI

- 0)BOŞ-BELİRSİZ ()
1)ÖDEMEZ ()
2)ÖDER AYLIK ()
3)ÖDER 2AYLIK ()
4)ÖDER 3AYLIK ()
5)ÖDER YILLIK ()
6)DİĞER ()
7) ÖDER 4 AYLIK ()

580) HANENİN ÖDEDİĞİ ELEKTRİK PARASI MİKTARI.....

- 0)BOŞ-BELİRSİZ ()
1)BİLMEZ ()
2)HATIRLAMAZ ()
3)HENÜZ HIÇ ÖDEMEDİ ()

581) HANENİN ÖDEDİĞİ AYLIK TELEFON PARASI.....

- 0)BOŞ-BELİRSİZ ()
1)BİLMEZ ()
2)HATIRLAMAZ ()
3)HENÜZ HIÇ ÖDEMEDİ ()

	587	583	584	585	586	587	588	589	589/A	589/B	590	591	592	593	594	DİĞ
	MUTFAK VAR MI	MUTFAK NEREDE	TUV. VAR MI	TUV. NEREDE	TUV. TURU	BANYO VAR MI	BANYO NEREDE	BANYO OLANL	BA+TUV VAR MI	BA+TUV OLANL	GÜSÜLÜ VAR MI	GÜSÜLÜ NEREDE	KİLLER VAR MI	KİLLER NEREDE	DİĞER VAR MI	DİĞ NEF
	597	597	598	599	600	601	602	603	603/A	603/B	604	605	606	607	608	
	610	611	612	613	614	615	616	617	617/A	617/B	618	619	620	621	622	

587-603-610-584-598-612-587-601-6-583-585-588-591-593-595-5-586-600-614) SAHİP OLUNAN

597-604-618-592-606-620-594-608-6-605-607-609-611-613-616-6 TUVALET TURU

MUTFAK TUV./BANYO/TUV./BANYO / BİJ ÜNİTELER NEREDE

0) BOŞ-BELİRSİZ

1) VAR

2) YOK

3) DİĞER

0) BOŞ-BELİRSİZ

1) EV İÇİNÜC

2) EV DIŞINDA

3) EV İÇİ+EV DIŞI

4) DİĞER

0) BOŞ-BELİRSİZ

1) ALATURKA

2) ALAFRANGA

3) İKİSİ BİRDEN VAR

4) DİĞER

589-603-617)BANYO VAR

OLANLAR

0) BOŞ-BELİRSİZ

1) FÜMLÜ

2) ODUŞ YERİ

3) KURNA

4) MÜSLÜK-ÇEŞME

5) ŞÖLBEN-SOBA

0) DİĞER

1) DİĞER

2) HİÇBİR ŞEY YOK

BU SORULAR HANENİN OTURDUĞU TÜM
ALANLAR BİR DİYE DÜŞÜNÜLEREK İŞLETİLECEK

624) OTURULAN EVİN BAHÇESİ VAR MI

- 0) BOŞ-BELİRSİZ ()
1) VAR ()
2) YOK ()
3) DİĞER ()

625) OTURULAN EVİN BAHÇESİNİN m2'Sİ

- 0) BOŞ-BELİRSİZ ()
1) BİLMEZ ()
2) BİLİR EV+BAHÇE ()
3) BİLİR YALNIZ BAHÇE ()
4) DİĞER ()

626) BAHÇENİN m2'Sİ:.....

627) SİZDEN BAŞKA OTURAN HANE VAR MI

- 0) BOŞ-BELİRSİZ ()
1) VAR ()
2) YOK ()
3) DİĞER ()

628) VARSA KAÇ HANE:.....

629) VARSA NEYİNİZ OLURLAR

- 0) BOŞ-BELİRSİZ ()
1) KON.ERKEK ÇOCUĞU ()
2) KON.EBEVEYİNİ ()
3) KON.ERKEK KARDEŞİ ()
4)KON.AMÇASI ()
5) KON.BABA TARAFI KAN.AKR. ()
6) KON.ANNE TARAFI KAN.AKR. ()
7)SİHRİ HİSİMLARİ ()
9)DİĞER ()

630) EVDE KÜMES-AHIR GİBİ EKLENTİ DURU. VAR MI

- 0) BOŞ-BELİRSİZ ()
1) VAR ()
2)YOK ()
3) DİĞER ()

630/A)EKLENTİ VARSA SAYISI:.....

631) VARSA KÜMES VAR MI

- 0) BOŞ-BELİRSİZ ()
1) VAR ()
2)YOK ()
3) DİĞER ()

632) VARSA AHİR VAR MI

- 0) BOŞ-BELİRSİZ ()
1) VAR ()
2)YOK ()
3) DİĞER ()

633) VARSA SAMANLIK VAR MI

- 0) BOŞ-BELİRSİZ ()
1) VAR ()
2)YOK ()
3) DİĞER ()

634) VARSA SAMANLIK+AHİR VAR MI

- 0) BOŞ-BELİRSİZ ()
1) VAR ()
2)YOK ()
3) DİĞER ()

635) VARSA AĞIL VAR MI

- 0) BOŞ-BELİRSİZ ()
1) VAR ()
2)YOK ()
3) DİĞER ()

636) VARSA GARAJ VAR MI

- 0) BOŞ-BELİRSİZ ()
1) VAR ()
2)YOK ()
3) DİĞER ()

637) VARSA DEPO VAR MI

- 0) BOŞ-BELİRSİZ ()
1) VAR ()
2)YOK ()
3) DİĞER ()

638) VARSA DİĞER VAR MI

- 0) BOŞ-BELİRSİ ()
1) VAR ()
2)YOK ()
3) DİĞER ()

639) BAHÇ. SU TESİSAT. VAR MI

- 0) BOŞ-BELİRSİ ()
1) VAR ()
2) YOK ()
3) DİĞER ()

640) MUTF.SU TESİSAT. VAR MI

- 0) BOŞ-BELİRSİ ()
1) VAR ()
2) YOK ()
3) DİĞER ()

641) TÜV. SU TESİSAT. VAR MI

- 0) BOŞ-BELİRSİ ()
1) VAR ()
2) YOK ()
3) DİĞER ()

642) BANYO.SU TESİSAT.VAR MI

- 0) BOŞ-BELİRSİ ()
1) VAR ()
2) YOK ()
3) DİĞER ()

643) GLUSULH.SU TESİSAT.VAR MI

- 0) BOŞ-BELİRSİ ()
1) VAR ()
2) YOK ()
3) DİĞER ()

644) AHİRDA SU TESİSAT.VAR MI

- 0) BOŞ-BELİRSİ ()
1) VAR ()
2) YOK ()
3) DİĞER ()

645) SAMANLIKTA SU TESİSAT.VAR MI

- 0) BOŞ-BELİRSİ ()
1) VAR ()
2) YOK ()
3) DİĞER ()

646) SAM.+AHİR.SU TESİSAT.VAR MI

- 0) BOŞ-BELİRSİ ()
1) VAR ()
2) YOK ()
3) DİĞER ()

647) AĞILDA SU TESİSAT.VAR MI

- 0) BOŞ-BELİRSİ ()
1) VAR ()
2) YOK ()
3) DİĞER ()

648)GARAJDA SU TESİSAT.VAR MI

- 0) BOŞ-BELİRSİ ()
1) VAR ()
2) YOK ()
3) DİĞER ()

648/A) ODALARDA SU TESİSATI VAR MI:

- 0) BOŞ-BELİRSİ ()
1) VAR ()
2) YOK ()
3) DİĞER ()

649) DEPODA SU TESİSAT.VAR MI

- 0) BOŞ-BELİRSİ ()
1) VAR ()
2) YOK ()
3) DİĞER ()

- 650) DIĞERDE SU TESİSATI VAR MI
0) BOŞ-BELİRSİZ ()
1) VAR ()
2) YOK ()
3) DIĞER ()
- 651) BAHIÇ. ELEKT. TESİSATI VAR MI
0) BOŞ-BELİRSİZ ()
1) VAR ()
2) YOK ()
3) DIĞER ()
- 652) AHIRDA ELEKT. TESİSATI VAR MI
0) BOŞ-BELİRSİZ ()
1) VAR ()
2) YOK ()
3) DIĞER ()
- 653) TÜV. ELEKT. TESİSATI VAR MI
0) BOŞ-BELİRSİZ ()
1) VAR ()
2) YOK ()
3) DIĞER ()
- 654) BANYO.ELEKT. TESİSATI VAR MI
0) BOŞ-BELİRSİZ ()
1) VAR ()
2) YOK ()
3) DIĞER ()
- 655) GUSÜLH.ELEKT. TESİSATI VAR MI
0) BOŞ-BELİRSİZ ()
1) VAR ()
2) YOK ()
3) DIĞER ()
- 656) AHIRDA ELEKT. TESİSATI VAR MI
0) BOŞ-BELİRSİZ ()
1) VAR ()
2) YOK ()
3) DIĞER ()
- 657) SAMANLIKTA ELEKT. TESİSATI VAR MI
0) BOŞ-BELİRSİZ ()
1) VAR ()
2) YOK ()
3) DIĞER ()
- 658) SAM.+AHIR.ELEKT. TESİSATI VAR MI
0) BOŞ-BELİRSİZ ()
1) VAR ()
2) YOK ()
3) DIĞER ()
- 659) AĞILDA ELEKT. TESİSATI VAR MI
0) BOŞ-BELİRSİZ ()
1) VAR ()
2) YOK ()
3) DIĞER ()
- 660) GARAJDA ELEKT. TESİSATI VAR MI
0) BOŞ-BELİRSİZ ()
1) VAR ()
2) YOK ()
3) DIĞER ()
- 661) DEPODA ELEKT. TESİSATI VAR MI
0) BOŞ-BELİRSİZ ()
1) VAR ()
2) YOK ()
3) DIĞER ()
- 662) DIĞERDE ELEKT. TESİSATI VAR MI
0) BOŞ-BELİRSİZ ()
1) VAR ()
2) YOK ()
3) DIĞER ()
- 663) KANALİZASYONLARDA ELEKTRİK TESİSATI VAR MI
0) BOŞ-BELİRSİZ ()
1) VAR ()
2) YOK ()
3) DIĞER ()

- 663) KON.EV SAHİBİ İSE EV KİME AIT
0) BOŞ-BELİRSİZ ()
1) KONUŞULANA ()
2) KON. BABASINA ()
3) KON. ANNESİNE ()
4) KON VE KARDEŞLERİNE ()
5) KON. + KON. ANNESİ VE KON. ()
6) KON EŞİNİN BABASINA ()
7) KON. KIZ FRKEK ÇOCUĞUNA ()
8) DIĞER ()
9) KON.EŞİNE ()

- 664) KON.EVE NASIL SAHİP OLDU
0) BOŞ-BELİRSİZ ()
1) YAPTI ()
2) YAPTIRDI ()
3) SATIN ALDI ()
4) MİRAS ()
5) DIĞER ()

- 665) EVE SAHİP OLUŞ YAŞI:.....
97) BOŞ-BELİRSİZ
98) BİLMEZ
99) HATIRLAMAZ

- DIĞERLERİ AÇIK YAZILACAK
666) KON KIRACI İSE OTURDUĞU EVE
ÖDEDİĞİ AYLIK KİRA MİKT:.....
PİS SULAR NASIL UZAKLAŞTIRILIR

667	668	669
MUTFAK	TÜV.	BANYO

667-668-669

- MUTF./TÜV./BANY.
PİS SULAR NASIL UZAKL.
0) BOŞ-BELİRSİZ
1) KANALİZASYONA BAĞLI
2) DEREYE BAĞLI
3) FOSSEPTİK
4) ÇUKURDA TOPLANIR
5) AÇIKTA AKAR
6) GÜBRELIĞE AKAR
7) BİLMEZ
8) DIĞER

- 670) KON. EVİ ARAÇ OLARAK NE İLE ISITILIR
0) BOŞ-BELİRSİZ ()
1) OCAK-ŞÖMİNE ()
2) SOBA ()
3) KUZİNE ()
4) PEÇKA ()
5) ELEKT. SOBASI ()
6) KATALİTİK ()
7) KALORİFER ()
8) DIĞER ()

- 671) YAKIT OLARAK EV NE İLE ISITILIR
0) BOŞ-BELİRSİZ ()
1) TEZEK ()
2) ODUN ()
3) KÖMÜR ()
4) ODUN+KÖMÜR ()
5) GAZ ()
6) FUEL-OİL ()
7) ELEKTRİK ()
8) TUP GAZ ()
9) DIĞER ()

- 672) EVDEKİ EŞYA SAYISI:.....
99) BOŞ-BELİRSİZ
98) HİÇBİR ŞEY YOK
97) BİLMEZ
DIĞERLERİNİ AÇIK AL

- 673) EVDE BUZDOLABI VAR MI
0) BOŞ-BELİRSİZ ()
1) VAR ()
2) YOK ()

- 674) EVDE FIRIN VAR MI
0) BOŞ-BELIRSİZ ()
1) VAR ()
2) YOK ()
- 675) EVDE ELEKT.FIRIN VAR MI
0) BOŞ-BELIRSİZ ()
1) VAR ()
2) YOK ()
- 676) EVDE BULAŞIK MAK. VAR MI
0) BOŞ-BELIRSİZ ()
1) VAR ()
2) YOK ()
- 677) EVDE Ş.ÇAMAŞIR MAK. VAR MI
0) BOŞ-BELIRSİZ ()
1) VAR ()
2) YOK ()
- 678) EVDE OTO.ÇAMAŞIR MAK. VAR MI
0) BOŞ-BELIRSİZ ()
1) VAR ()
2) YOK ()
- 679) EVDE RENKLI TV VAR MI
0) BOŞ-BELIRSİZ ()
1) VAR ()
2) YOK ()
- 680) EVDE RENKSİZ TV VAR MI
0) BOŞ-BELIRSİZ ()
1) VAR ()
2) YOK ()
- 681) EVDE VİDEO VAR MI
0) BOŞ-BELIRSİZ ()
1) VAR ()
2) YOK ()
- 682) EVDE RADYO VAR MI
0) BOŞ-BELIRSİZ ()
1) VAR ()
2) YOK ()
- 683) EVDE TEYP VAR MI
0) BOŞ-BELIRSİZ ()
1) VAR ()
2) YOK ()
- 684) EVDE MUZİK SETİ VAR MI
0) BOŞ-BELIRSİZ ()
1) VAR ()
2) YOK ()
- 685) EVDE ELEKT.SUPURGESİ VAR MI
0) BOŞ-BELIRSİZ ()
1) VAR ()
2) YOK ()
- 686) EVDE ÜTÜ VAR MI
0) BOŞ-BELIRSİZ ()
1) VAR ()
2) YOK ()
- 687) EVDE DİKİŞ MAK. VAR MI
0) BOŞ-BELIRSİZ ()
1) VAR ()
2) YOK ()
- 688) EVDE YEMEK ODASI TAK. VAR MI
0) BOŞ-BELIRSİZ ()
1) VAR ()
2) YOK ()
- 689) EVDE KOLTUK TAK. VAR MI
0) BOŞ-BELIRSİZ ()
1) VAR ()
2) YOK ()
- 690) EVDE YATAK ODASI TAK. VAR MI
0) BOŞ-BELIRSİZ ()
1) VAR ()
2) YOK ()

- 691) EVDE HALI VAR MI
0) BOŞ-BELIRSİZ ()
1) VAR ()
2) YOK ()
- 692) EVDE SİLAH VAR MI
0) BOŞ-BELIRSİZ ()
1) VAR ()
2) YOK ()
- 693) EVDE DİĞER VAR MI
0) BOŞ-BELIRSİZ ()
1) VAR ()
2) YOK ()
- 693/A) DİĞER VARSA KAÇ TANE:.....
- 693/B) DİĞERLERİN NE OLDUĞU:.....
- GÖÇ DURUMU
- 693/C) KON. DOĞUM YERİ İLE MEMLEKET DURUMU
0) BOŞ-BELIRSİZ ()
1) DOĞ.MEM. AYNI ()
2) DOĞ. YERİ MEM.FARI ()
3) DİĞER ()
- 693/D) FARKLIYSA MEMLEKETİ KABUL ETTİĞİ İLİN KODU:.....
- 693/E) İDARİ AYRIM OLARAK ;MEMLEKETİ(İL,İLÇE,KÖY.):.....
- 694) KON. MEMLEKETİNİN EBEVEYNLERİNE GÖRE DURUMU:.....
- 695) KON. MEMLEKETİNİN KODU:.....
- 696) KON. BABASININ MEMLEKETİNİN KODU:.....
- 697) KON. ANNESİNİN MEMLEKETİNİN KODU:.....
- 698) KON. BABASI KİMLERDEN:.....
- 699) KON. ANNESİ KİMLERDEN:.....
- KON. ÇALIŞMA YAPILAN KÖY DİŞİ DOĞUMLU İSE:
- 700) BU KÖYE İLK KEZ KAÇ YAŞINDA GELDİ:.....
- 701) BU KÖYE NEDEN GELDİ
0) BOŞ-BELIRSİZ ()
1) EVLİLİK ()
2) KAÇTI (EVLENMEK İÇİN KAÇANLAR) ()
3) DAHA İYİ ŞARTLAR İÇİN- KAZANÇ İÇ ()
4) İŞ NEDENİYLE ()
5) EMEKLİ OLDU ()
6) AİLESİ GÖÇ ETTİ ()
7) AKRABALARI OLDUĞU İÇİN ()
8) GÖÇMEN ()
9) DİĞER ()
- 702) KİMLİNLE/ KİMLERLE GELDİ
0) BOŞ-BELIRSİZ ()
1) YALNIZ ()
2) EŞİYLE ()
3) ÇOCUKLARIYLA ()
4) ANNESİYLE ()
5) BABASIYLA ()
6) AİLESİYLE ()
7) EŞİ+ÇOCUKLARIYLA ()
8) KARDEŞLERİYLE ()
9) BABA TARF. DİĞER KAN AKRABALA ()
10) ANNE TARF. DİĞER KAN AKRABAL ()
11) SİHHİ HİSİMLA ()
12) DİĞER ()
- 703) KON. KENDİ MEM. KÖYUNE DÖNMEYİ DÜŞÜNÜR MU
0) BOŞ-BELIRSİZ ()
1) EVET ()
2) HAYIR ()
3) ŞARTLARA BAĞLI ()
4) BİLMEZ ()
5) DİĞER ()

704) KON. MEM. GERİ DÖNMEYİ DÜŞÜNMEZSE NEDEN

- 0) BOŞ-BELİRSİZ ()
1) YAŞADIĞI YERDEN MEMNUN ()
2) KENDİNİ BURALI HİSSEDER ()
3) MALİ-MÜLKÜ BURADA ()
4) AKRABALARI BURADA ()
5) ALIŞTI ()
6) BULUNDUĞU YER ()
7) GÖÇMEN GEEDİ ()
8) DİĞER ()

704/A) KON. MEM. ETTİNİ GERİ DÜŞÜNÜRSE NEDEN:

- 0) BOŞ-BELİRSİZ ()
1) ÖZLEM ()
2) AİLE- AKRABALARI ORADA ()
3) KENTTEKİ GEÇİM SIKINTISI ()
4) KENTTE ALIŞAMADI-SEVMEDİ ()
5) DİĞER ()

ASKERLİK

705) KON. ASKERLİK YAPTI MI

- 0) BOŞ-BELİRSİZ ()
1) EVET YAPTI ()
2) HAYIR YAPMADI ()
3) HAYIR YAPMADI KON. KADIN ()

706) KON. ASKERLİK YAPMADI İSE NEDENLERİ

- 0) BOŞ-BELİRSİZ ()
1) YURTIÇİNE GİRERKEN ASKERLİK BELGİ ()
2) SAKAT-HASTA ()
3) DİĞER ()

707) KON. ASKERLİK YAPTI İSE NEREDE YAPTI

- 0) BOŞ-BELİRSİZ
1) YURTIÇİ
2) YURTDIŞI *ELLE OKULCILIK
3) DİĞER

708) KON. KAÇ YERDE ASKERLİK YAPTI:

709) BİRİNCİ BULUNDUĞU YERİN İL KODU:

710) İKİNCİ BULUNDUĞU İL KODU:

711) ÜÇÜNCÜ BULUNDUĞU İL KODU:

712) DÖRÜNCÜ BULUNDUĞU İL KODU:

713) TOP. ASK. YAPILMA SÜRESİ AY OLARAK YAZILACAK:

99) BOŞ-BELİRSİZ

98) HATIRLAMAZ

97) BİLMEZ

714) KON. ÇALIŞMAK YADA BAŞKA AMAÇLARLA GÖÇ ETTİ MI

- 0) BOŞ-BELİRSİZ ()
1) EVET ()
2) HAYIR ()
3) DİĞER ()

715) KAÇ YERE GİTTİ:

	716	717	718	719	720	721	722	723	724	725
	NEREYE GİTTİ İDR. AYR.	NEREYE GİTTİ İL KODU	GİTTİĞİ YAŞ	NEDEN GİTTİ	KIMLE GİTTİ	ÇALIŞT MI	KAÇ İŞ YAPTI	ÇALIŞTIYSA NE İŞ YAPTI	KALD. SÜRE AY	AYRILMA SEBEBİ
1. YER										
2. YER	726	727	728	729	730	731	732	733	734	735
3. YER	736	737	738	739	740	741	742	743	744	745
4. YER	746	747	748	749	750	751	752	753	754	755

756) HANEDEN OLUP HANE DIŞINA GÖÇ EDEN VAR MI

- 0) BOŞ-BELİRSİZ ()
1) VAR ()
2) YOK ()
3) DİĞER ()

757) VARSA KAÇ KİŞİ:

	758	759	760	761	762	763	764	765	766	767
	KON. NEYİ OLUR	DOĞUM YERİ İDARI AYRIM	İL KODU	EGİTİMİ	MED. HALİ	İŞİ	NEREDE İDARI AYRIM	NEDEN GİTTİ	NE ZAMAN GİTTİ	GERİ DÖNECEK MI
1. KİŞİ										
2. KİŞİ	778	779	780	781	782	783	784	785	786	787
3. KİŞİ	798	799	800	801	802	803	804	805	806	807
4. KİŞİ	818	819	820	821	822	823	824	825	826	827
5. KİŞİ	838	839	840	841	842	843	844	845	846	847
6. KİŞİ	858	859	860	861	862	863	864	865	866	867
7. KİŞİ	878	879	880	881	882	883	884	885	886	887

	768	769	770	771	772	773	774	775	776	777
1. KİŞİ	AKR.KON ZİYARET EDER MI	EVETSE NE KAD. SIK	NE ZAMAN	KON.ÖNLERİ ZİY. EDER MI	EVETSE NE KADAR SIK	NE ZAMAN	AKR.KONA YARD. OLURMU	ÖLÜRSE NE YARDIMI	KON.ÖN. YAR ÖLÜR MU	NE YARD.
2. KİŞİ	788	789	790	791	792	793	794	795	796	797
3. KİŞİ	808	809	810	811	812	813	814	815	816	817
4. KİŞİ	828	829	830	831	832	833	834	835	836	837
5. KİŞİ	848	849	850	851	852	853	854	855	856	857
6. KİŞİ	868	869	870	871	872	873	874	875	876	877
7. KİŞİ	888	889	890	891	892	893	894	895	896	897

898) KON.ÇALIŞMAYA BAŞLADIĞI YAŞ.....

- 99) BOŞ-BELİRSİZ
98) HATIRLAMAZ
97) KENDİNİ BİLDİ BİLELİ
96) DOĞDUGUNDAN BERİ
DİĞERLER AÇIK YAZILACAK YAŞ OLARAK

899) KON.KAÇ İŞ YAPARAK ÇALIŞMAYA BAŞLADI.....

900) KON.ÇALIŞMAYA NE İŞ YAPARAK BAŞLADI

- 0) BOŞ-BELİRSİZ ()
1) HAYVAN OTLATARAK (GÜDEREK) ()
2) ÇİFTÇİLİK-TOPRAKTA ÇALIŞARAK ()
3) KÖY İŞLERİ ()
4) ORMANDA ÇALIŞARAK ()
5) KÜÇÜK ESNAF-ZANAATKARD. Çİ ()
6) EV İŞLERİ YAPARAK ()
7) DİĞER ()

901) KON.ŞU ANDA ÇALIŞIR MI

- 0) BOŞ-BELİRSİZ ()
1) ÇALIŞIR ()
2) ÇALIŞMAZ ()
3) DİĞER ()

902) KON.ŞU ANDA YAPTIĞI İŞ SAYISI.....

903) KON.ŞULANIN ŞU ANDA YAPTIĞI İŞ

- 0) BOŞ-BELİRSİZ ()
1) İŞÇİ ()
2) TİCARET-KUÇUK ESNAF DİĞER ZANAATKA ()
3) ŞOFÖR ()
4) MEMUR ()
5) TARIM ()
6) HAYVANCI ()
7) DİĞER ()

904) KON.ÇALIŞMIYORSA NEDEN

- 0) BOŞ-BELİRSİZ ()
1) EMEKLİ ()
2) YAŞLI ()
3) HASTA-SAKAT ()
4) İŞSİZ ()
5) EV KADINI ()
6) DİĞER ()

905) KON.ÇALIŞMAZSA ÇALIŞMAYI BIRAKTIĞI YAŞ.....

- 99) BOŞ-BELİRSİZ
98) HATIRLAMAZ
DİĞERLER AÇIK OLARAK ALINACAK

906) HANENİN GELİRİNİN TEMİN EDİLDİĞİ ALANLAR

- 0) BOŞ-BELİRSİZ ()
1) YALNIZ TOPRAK ()
2) YALNIZ HAYVANCILIK ()
3) TOPRAK + HAYVANCILIK ()
4) TOPRAK + DİĞER (X)
5) HAYVAN + DİĞER ()
6) TOPRAK + HAYVAN + DİĞER ()
7) YALNIZ DİĞER ()
8) TOPRAK İCAR ()
9) TOPRAK ORTAK ()

907) HANENİN GELİRİ KAÇ YERDEN TEMİN EDİLİR...2.....

908) HANENİN TOPRAK VE HAYVANCILIK DIŞINDA
GELİRİ VARSA; HANGİ ALANLARDAN

- 0) BOŞ-BELİRSİZ ()
1) ORMAN ()
2) KAVAKÇILIK ()
3) TİCARET ()
4) ESNAF-ZANAAT ()
5) TURİZM ()
6) SANAYİ İŞÇİLİĞİ ()
7) EMEKLİ MAAŞI ()
8) KİRA ()
9) FAİZ ()
10) ŞOFÖR ()
11) HİZMET ()
12) DİĞER ()

909) KONUŞULANIN TOPRAKTAN GELİRİ VARSA

KAÇ TÜR ÜRÜN YETİŞTİRİR.....

910) KON.YETİŞTİRDİĞİ ÜRÜNLER
(SADECE GELİR ELDE EDİLENLER)

- 0) BOŞ-BELİRSİZ ()
1) TAĞIL ()
2) SANAYİ BİTKİ ()
3) SÉBZE ()
4) MEYVA ()
5) NARENCİYE ()
6) ÇİÇEK ()
7) DİĞER ()

911) EKİLEN TAHİLLER

- 0) BOŞ-BELİRSİZ ()
1) BUĞDAY ()
2) ARPA ()
3) YULAF ()
4) ÇELTİK ()
5) MISIR ()
6) DİĞER ()

912) EKİLEN SANAYİ BİTKİLERİ

- 0) BOŞ-BELİRSİZ () 8) TÜTÜN ()
 1) AYÇİÇEĞİ () 9) HAŞHAŞ ()
 2) ŞEKER PANCZ ()
 3) ZEYTİN ()
 4) PAMUK ()
 5) UZUM ()
 6) SUSAAM ()
 7) DİĞER ()

913) EKİLEN SEBZELER

- 0) BOŞ-BELİRSİZ ()
 1) DOMATES ()
 2) BIBER ()
 3) PATLICAN ()
 4) FASULYE ()
 5) LAHANA ()
 6) PATATES ()
 7) SOĞAN ()
 8) DİĞER ()

914) HANENİN HAYVANCILIKTAN GELİRİ VARSA

YETİŞTİRDİĞİ HAYVAN TURU SAYISI:.....

- 0) BOŞ-BELİRSİZ ()
 1) BÜYÜKBAŞ ()
 2) KÜÇÜKBAŞ ()
 3) KÜMES ()
 4) ARICILIK ()
 5) DİĞER ()

915) HANENİN GEÇİMİNE KATKIDA BULUNAN VAR MI:

- 0) BOŞ-BELİRSİZ ()
 1) VAR ()
 2) YOK ()
 3) DİĞER ()

916) HANENİN GEÇİMİNE KATKIDA BULUNAN KİŞİ SAYISI:.....

917) HANENİN GEÇİMİNE KATKIDA BULUNAN KADIN SAYISI:.....

918) HANENİN GEÇİMİNE KATKIDA BULUNAN ERKEK SAYISI:.....

919) HANE DİŞİ OLUP HANENİN GEÇİMİNE KATKISI OLAN VAR MI:

- 0) BOŞ-BELİRSİZ ()
 1) VAR ()
 2) YOK ()
 3) DİĞER ()

920) VARSA KAÇ KİŞİ:.....

HANENİN GEÇİMİNE KATKIDA BULUNANLARIN ÖZELLİKLERİ:

	921	921/A	922	923	924	925	926	927
	STATU	ÇALIŞIR MI	ÇALIŞIRSA KAÇ İŞ YAPAR	İŞİ	SEKTÖR	KAT.YA HANED. MI	ŞOSYAL GÜVENCE VAR MI	VARSA NE
1. KİŞİ								
2. KİŞİ	928	928/A	929	930	931	932	933	934
3. KİŞİ	935	935/A	936	937	938	939	940	941
4. KİŞİ	942	942/A	943	944	945	946	947	948
5. KİŞİ	949	949/A	950	951	952	953	954	955
6. KİŞİ	956	956/A	957	958	959	960	961	962
7. KİŞİ	963	963/A	964	965	966	967	968	969
8. KİŞİ	970	970/A	971	972	973	974	975	976
9. KİŞİ	977	977/A	978	979	980	981	982	983

923-930-937-944

951-958-965-972-979)

İŞİ/GELİRİ NEREDEN

87) BOŞ-BELİRSİZ

88) TARIM

89) HAYVANCI

90) TİC.-KÜÇÜK ESNAF-ZANAATK.

91) İŞÇİ

92) MEMUR

93) ÖĞRETMEN

94) POLİS-SUBAY-PILOT

95) DOKTOR-AVUKAT-MIMAR

(DİĞER PROF. MESLEKLER)

96) EBE-HEMŞİRE

97) ŞOFÖR

98) EMEKLİ

99) DİĞER

926-933-940-947

954-961-968-975-982

SOSY. GÜV. VAR MI

0) BOŞ-BELİRSİZ

1) VAR

2) YOK

3) DİĞER

4) BİLMEZ

927-934-941-948

955-962-969-976-983

SOSY. GÜV. VARSA NE

0) BOŞ-BELİRSİZ

1) S.S.K

2) EMEKLİ SANDIĞI

3) BAĞ-KUR Sayfa 12

4) DİĞER

921/A-977/A

ÇALIŞIR MI

0) BOŞ-BELİRSİZ

1) ÇALIŞIR

2) ÇALIŞMAZ

3) DİĞER

925-932-939-946-953

960-967-974-981)

KATKI YAPAN HANE İÇİNDE Mİ

0) BOŞ-BELİRSİZ

1) HANE İÇİ

2) HANE DİŞİ

3) DİĞER

984) HANENİN YILLIK TOPLAM GELİRİ

- 0) BOŞ-BELİRSİZ ()
1) BİLMEZ ()
2) YALNIZ NET ()
3) YALNIZ BRÜT ()
4) NET + BRÜT ()
5) TÜRÜ BELİRSİZ GELİR ()
6) DİĞER ()

985) HANENİN YILLIK NET GELİRİ:.....

986) HANENİN YILLIK BRÜT GELİRİ:.....

987) TÜRÜ BELİRSİZ YILLIK GELİR:.....

988) HANENİN TOPRAĞI VAR MI:

- 0) BOŞ-BELİRSİZ ()
1) VAR ()
2) YOK ()
3) DİĞER ()

989) HANE OLARAK HIÇ TOPRAK SATTINIZ MI:

- 0) BOŞ-BELİRSİZ ()
1) VAR ()
2) YOK ()
3) DİĞER ()

990) SATILDI İSE KAÇ PARÇA:.....

	991	992	993	994	995	996
	SAT. TOPRAK NEREDE/İD. AYR	TOPR. NEREDE	KAÇ DÖNÜM	KİME AİT	NE ZAMAN SATILDI	NEDEN SATIL.
1.PRÇ.						
2.PRÇ.	997	998	999	1000	1001	1002
3.PRÇ.	1003	1004	1005	1006	1007	1008
4.PRÇ.	1009	1010	1011	1012	1013	1014
5.PRÇ.	1015	1016	1017	1018	1019	1020

994-1000-1006-1012-1018

SATILAN TOPRAK KİME AİT

- 0) BOŞ-BELİRSİZ
1) HB. BARASI
2) HB. ERKEK
3) HB.KADIN
4) HB.ANNESİ
5) HB.ERKEK KARDEŞİ
6) HB. EŞİ KADIN
7)HB.EŞİ ERKEK
8) ERKEK ÇOCUK
9) DİĞER

996-1002-1008-1014-1020
TOPRAK NEDEN SATILDI

- 0)BOŞ-BELİRSİZ
1)BORÇ-KREDİ ÖDEMEK İÇİN
2)EV YAPMAK-SATIN ALMAK İÇİN
3)EVLİLİK HARCAMALARI İÇİN
4)İHTİYAÇTAN
5)SAĞLIK HARCAMALARI İÇİN
6)MOTORLU TAŞIT-TARIM ALETLERİ ALABİLMEK İÇİN
7)DİĞER
8)AİLENİN GEÇİMİ İÇİN

1021) HANE OLARAK HIÇ TOPRAK ALDINIZ MI:

- 0) BOŞ-BELİRSİZ ()
1) VAR ()
2) YOK ()
3) DİĞER ()

1022) ALINDI İSE KAÇ PARÇA:.....

	1023	1024	1025	1026	1027	1028
	ALINAN. TOPRAK NEREDE/İD. AYR	TOP. NEREDE	KAÇ DÖNÜM	KİME AİT	NE ZAMAN ALINDI	NEDEN ALINDI
1.PRÇ.						
2.PRÇ.	1029	1030	1031	1032	1033	1034
3.PRÇ.	1035	1036	1037	1038	1039	1040
4.PRÇ.	1041	1042	1043	1044	1045	1046
5.PRÇ.	1047	1048	1049	1050	1051	1052

1026-1032-1038-1044-105

SATIN ALINAN TOPRAK

KİME AİT

- 0) BOŞ-BELİRSİZ
1) HB. BABASI
2) HB. ERKEK
3) HB.KADIN
4) HB.ANNESİ
5) HB.ERKEK KARDEŞİ
6) HB. EŞİ KADIN
7)HB.EŞİ ERKEK
8) ERKEK ÇOCUK
9) DİĞER

1027-1033-1039-1045-1051

NE ZAMAN ALINDI

- 0)BOŞ-BELİRSİZ
8)HATIRI AMAZ
7)BİLMEZ

1028-1034-1040-1046-1052

TOPRAK NEDEN ALINDI

- 0)BOŞ-BELİRSİZ
1)TOPR. İHTİYAÇI OLDUĞU İÇİN
2)ÇALIŞMAK-EKMEK İÇİN
3)GELECEK İÇİN YATIRIM
4)FAZLA ÜRÜN ELDE EDİP KAZANCI ARTTIRMAK İÇİN
5)DİĞER

1053) HANENİN GELİRİ TOPRAKTAN SAĞLANIYORSA
HANENİN SAHİP OLDUĞU TOPRAK SAYISI.....
99) BOŞ BELİRSİZ
98) TOPRAKTAN GELİR SAĞLAMAZ
97) DİĞER

	1053	1055	1056
	TOPR. TÜRÜ	KİME AIT	KAÇ DÖNÜM
1. PRÇ.			
2. PRÇ.	1057	1058	1059
3. PRÇ.	1060	1061	1062
4. PRÇ.	1063	1064	1065
5. PRÇ.	1066	1067	1068

1054-1057-1060-106 1055-1058-1061-1064
1066) TOPR. TÜRÜ 1067) KİME AIT
1) FARKA 0) BOŞ-BELİRSİZ
2) BAĞÇE 1) HB. BABASI
3) BAĞ 2) HB. ERKEK
4) ZEYTİNLİK 3) HB. KADIN
5) BAĞ-ZEYTİNLİK 4) HB. ANNESİ
6) BOSTAN 5) HB. ERK. KARD
7) ÇAYIR 6) HB. EŞİ KADIN
8) KAVAKLIK 7) HB. EŞİ ERKEK
9) DİĞER 8) ERKEK ÇOCUK
10) MERA 9) DİĞER

1056-1059-1062-1065
1068) TOPR. KAÇ DÖNÜM
997) BOŞ BELİRSİZ
998) BİLEMIYOR
999) TOPRAKLAR 1 DÖNÜMDEN AZSA

1069) HANENİN SAHİP OLDUĞU TOPR.
NASIL DEĞERLENDİRİLİR

- 0) BOŞ BELİRSİZ ()
1) EKİLİR ()
2) KIRAYA VERİLİR ()
3) BOŞ BIRAKILIR ()
4) AKR.-OĞULLARI EKER ()
5) DİĞER ()

1070) KON. TOPRAKLARINI KENDİ EKER Mİ

- 0) BOŞ BELİRSİZ ()
1) JEKER ()
2) EKMEZ ()
3) DİĞER ()

1070/A KON. TOPRAĞINI EKİYORSA GEÇEN YIL TOPRAĞINI EKTİ Mİ;
EKMEDEN ÜRÜN ALDI MI:

- 0) BOŞ-BELİRSİZ ()
1) EKTİ ()
2) EKMEDİ ()
3) DİĞER ()
4) EKİLMEYEN ÜRÜN ALIR ()

1070/B) NE TÜR TARIM YAPILIR

- 0) BOŞ-BELİRSİZ ()
1) SULU ()
2) KURU ()
3) NADASLI ()
4) DÖNÜŞÜMLÜ ()
5) DİĞER ()

	SATILDI İSE								
	1071	1072	1073	1074	1075	1076	1077	1078	1078/A
1. ÜRÜN	EKİLEN ÜRÜN	KAÇ DÖNÜM EKTİ	KAÇ TOPR. ÜRÜN ALDI	NE YAPILDI	KİME SATTI	YILLIK KAZAN TURU	BRÜT KAZAN	NET KAZAN	TÜRÜ BELİRSİZ KAZAN
1. ÜRÜN									
2. ÜRÜN	1079	1080	1081	1082	1083	1084	1085	1086	1086/A
3. ÜRÜN	1087	1088	1089	1090	1091	1092	1093	1094	1094/A
4. ÜRÜN	1095	1096	1097	1098	1099	1100	1101	1102	1102/A
5. ÜRÜN	1103	1104	1105	1106	1107	1108	1109	1110	1110/A
6. ÜRÜN	1111	1112	1113	1114	1115	1116	1117	1118	1118/A
7. ÜRÜN	1119	1120	1121	1122	1123	1124	1125	1126	1126/A
8. ÜRÜN	1127	1128	1129	1130	1131	1132	1133	1134	1134/A
9. ÜRÜN	1135	1136	1137	1138	1139	1140	1141	1142	1142/A

1071-1079-1087-10 1074-1082-1090-1098
1103-1111-1119-11 1106-1114-1122-1130
1136) EKİLEN ÜRÜN 1138) NE YAPILDI

- 11) BUĞDAY
12) ARPA
13) YULAF
14) ÇELTİK
15) DİĞER
21) AYÇİÇEĞİ
22) ŞEKER PANCARI
23) ZEYTİN
24) PAZARLIK
25) ÜZÜM
26) SUSAM
27) DİĞER
28) TUTLUN
29) HAŞHAŞ
31) DOMATES
32) BİBER
33) PATLİCAN
34) FASULYE
35) LAHANA
36) PATATES
37) SOĞAN-SARIMSAK
38) DİĞER
41) KAVUN
42) KARPUZ
43) DİĞER
50) DİĞER
- 0) BOŞ-BELİRSİZ
1) SATILDI
2) EV TÜKET. KULL.
3) SATILDI+EV TÜKET. KULL.
4) HAYV. YEM OLARAK KULL.
5) DİĞER
1075-1083-1091-1099
1107-1115-1123 1131-1139
ÜRÜNLER NEREYE SATILDI
0) BOŞ-BELİRSİZ
1) TUCCARA VERİLDİ
2) KOOPERATİFE VERİLDİ
3) TRAKYA BİRLİK -TARİŞ-TEKELİ
4) T.M.O.
5) ŞEKER FABRİKASI- FABRİKA
6) ŞARAPHANE
7) BORSA
8) PAZARDA SATILDI -ŞAHİS
9) DİĞER
1076-1084-1092-1100
1108-1116-1124-1132
1140) YILLIK KAZ. TÜRÜ
0) BOŞ-BELİRSİZ
1) BRÜT
2) NET
3) BRÜT+NET
4) BİLMEZ
5) DİĞER

								SATILDI İSE	
1142/B	1142/C	1142/D	1142/E	1142/F	1142/G	1142/H	1142/I	1142/J	
EDİLEN ÜRÜN	KAÇ DÖNÜM EKTİ	NE YAPILDI ALDI	KİME YAPILDI	KİME SATTI	YILLIK KAZANÇ TÜRÜ	BRÜT KAZANÇ	NET KAZANÇ	TÜRÜ BELIRSİZSE KAZANÇ	
10.ÜRÜN									
11.ÜRÜN	1142/K	1142/L	1142/M	1142/N	1142/O	1142/P	1142/Q	1142/R	1142/S
12.ÜRÜN	1142/T	1142/U	1142/V	1142/W	1142/X	1142/Y	1142/Z	1142/AA	1142/AB
13.ÜRÜN	1142/AC	1142/AD	1142/AE	1142/AF	1142/AG	1142/AH	1142/AI	1142/AJ	1142/AK

ZEYTİNCİLİK YAPILIRSA

ELDE EDİLEN ÜRÜN	KAÇ KILO ÜRÜN ALDI	NE YAPILDI	KİME SATTI	YILLIK KAZANÇ TÜRÜ	BRÜT KAZANÇ	NET KAZANÇ	TÜRÜ BELIRSİZSE KAZANÇ
1143	1143/A	1143/B	1143/C	1143/D	1143/E	1143/F	1143/G
1143/H	1143/I	1143/J	1143/K	1143/L	1143/M	1143/N	1143/O
1143/P	1143/Q	1143/R	1143/S	1143/T	1143/U	1143/V	1143/Y
1143/Z	1143/AA	1143/AB	1143/AC	1143/AD	1143/AE	1143/AF	1143/AG

1143-1143/H-1143/O-1143/Z
ELDE EDİLEN ÜRÜNLER

- 0) BOŞ-BELİRSİZ
1) ZEYTİN
3) ZEYTİNYAĞI
4) PRİNA
5) SABUN
6) DİĞER
1143/B-1143/J-1143/R-1143/AB
NE YAPILDI
0) BOŞ-BELİRSİZ
1) SATILDI
2) EV TÜKET.KULL.
3) SATILDI+EV TÜKET. KULL.
4) HAYV.YEM OLARAK KULL.

1143/C-1143/K-1143/S-1143/AC

ÜRÜNLER NEREYE SATILDI

- 0) BOŞ-BELİRSİZ
1) TUCCARA VERİLDİ
2) KOOPERATİFE VERİLDİ
3) TRAKYA BİRLİK -TARİŞ-TEKEL
4) T.M.O.
5) ŞEKER FABRİKASI- FABRİKA
6) ŞARAPHANE
7) BÖRSE
8) PAZARDA SATILDI -ŞAHİS
9) DİĞER

1143/D-1143/L-1143/S

YILLIK KAZ. TÜRÜ

- 0) BOŞ-BELİRSİZ
1) BRÜT
2) NET
3) BRÜT+NET
4) BİLMEZ
5) DİĞER

KON. GEÇİMİNİ TOPRAKTAN SAĞLIYORSA,

1143/AH) GEÇEN YIL EKMEK İÇİN TOPR. KİRALADI MI?

- 0) BOŞ-BELİRSİZ ()
1) EVET ()
2) HAYIR ()
3) HAZİRNE TOPR.KİRALADI ()
4) DİĞER ()

1144) KON TOPRAK KİRALAMA NEDENİ

- 0) BOŞ-BELİRSİZ ()
1) TOPRAĞA OLAN İHTİYAÇ ()
2) SULAR VERİMLİ ARAZİ OLD. İÇİN ()
3) DALLA FAZLA TOPR. EKMEK İÇİN ()
4) KAZANCI ARTTIRMAK İÇİN ()
5) HANENİN GEÇİMİNİ SAĞL. İÇİN ()
6) DİĞER ()

1145) GEÇEN YIL TOPRAK KİRALADI İSE

TOPLAM KAZ. DÖNÜM KİRALADI

- 999) BOŞ-BELİRSİZ
998) HATIRLAMAZ
997) BİLMEZ
DİĞERLERİNİ AÇIK YAZ

1146) GEÇEN YIL KİRALADIĞI TOPRAKLARA

ÖDE DİĞİ TOPLAM PARA (TL).....

- 999) BOŞ-BELİRSİZ
998) HATIRLAMAZ
997) BİLMEZ
996) ÜRÜDEN PAY VERİLDİ
995) DİĞER

DİĞERLERİNİ AÇIK YAZ

1147) KON.İŞÇİ/YEVMIYELİ İŞÇİ KİRALADI MI?

- 0) BOŞ-BELİRSİZ ()
1) EVET ()
2) HAYIR ()
3) DİĞER ()

1148) İŞÇİ KİRALADI İSE NEDENLERİ.

- 0) BOŞ-BELİRSİZ ()
1) İŞ ÇOK ()
2) İŞ GÜCÜ YETİRSİZ ()
3) İŞLERİ ZAMANINDA YETİŞTİREBİLMEK İÇİN ()
4) ÇAPA KAZMA İŞİ YAPTIRMAK İÇİN ()
5) HAYVANLARININ BAKIMI İÇİN ()
6) KON KENDİ GÜCÜ YETMEDİĞİ İÇİN ()
DİĞERLERİNİ AÇIK YAZ ()

1149)İŞÇİ KİRALAMADI İSE NEDENLERİ:

- 0)BOŞ-BELİRSİZ ()
1)YAPILACAK İŞ AZ ()
2)YETERLİ İŞ GÜCÜ VAR ()
3)TARIM ALETLERİ VAR ()
4)İHTİYAÇI OLMADI ()
5)KON.İŞÇİ KİRALAYACAK EKO.GÜCÜ YOKTU ()
6)KON.KÜÇÜK ÇİFTÇ. YAPAR,AZ TOP. EKER ()
7)DİĞER ()

1150)GEÇEN YIL İŞÇİLERE ÖDENEN TOPL. PARA:.....

- 999)BOŞ-BELİRSİZ
998)BİLMEZ
997)HATIRLAMAZ
996)ÖDEMEDİ
995)DİĞER
DİĞERLERİNİ AÇIK YAZ

1151)KON.GEÇEN YIL MAKİNE KİRALADI MI:

- 0)BOŞ-BELİRSİZ ()
1)EVET ()
2)HAYIR ()
3)DİĞER ()

1152)KİRALADIĞI MAKİNE SAYISI:.....

- 99)BOŞ-BELİRSİZ
98)BİLMEZ
97)HATIRLAMAZ
DİĞERLERİNİ AÇIK YAZ

1153)EVETSE KİRALADIĞI MAKİNELER:

- 0)BOŞ-BELİRSİZ ()
1)BIÇER-DÖVER ()
2)BALYA MAKİNESİ ()
3)HAVALI MAKİNE ()
4)MIBZER ()
5)TOHUM EKME MAK. ()
6)TRAKTÖR ()
7)BATOZ ()
8)KAZ AYAĞI ()
9)DİĞER ()
10)TÜTÜN DİKİM MAKİNE ()
11) İLAÇLAMA MAKİNASI ()
21) ROMÖRK ()

1154)KON.MAKİNELERİ NEDEN KİRALADI:

- 0)BOŞ-BELİRSİZ ()
1)KON.MAK. OLMADIĞI İÇİN ()
2)EKMEK-BİÇTİRMEK İÇİN ()
3)İHTİYAÇ ()
4)TARLAYI SURMEK İÇİN ()
5)ÜRÜN KALDIRMAK İÇİN ()
6)NAKLİYE İÇİN ()
7)KISA SUREDE İŞLERİ BİTİRMK İÇİN ()
8)BALYA BAĞLAMAK İÇİN ()
9)DİĞER ()

1155)GEÇEN YIL KİRALANAN MAK.

ÖDEDİĞİ TOP.PARA (TL.):.....

- 999)BOŞ-BELİRSİZ
998)BİLMEZ
997)HATIRLAMAZ
996)ÖDEMEDİ
995)KON.KARŞILIĞINDA BAŞKA İŞ YAPTI
994)DİĞER
DİĞERLERİNİ AÇIK YAZ

1156)KON.EKİLEN ÜRÜNL. GÜBRE KULLANDI MI:

- 0)BOŞ-BELİRSİZ ()
1)EVET ()
2)HAYIR ()
3)DİĞER ()

1157)KON.GÜBRE KULL.İSE KULL. GÜBRE CİNSİ:

- 0)BOŞ-BELİRSİZ ()
1)TABİİ GÜBRE ()
2)SUNİ GÜBRE ()
3)TABİİ+SUNİ GÜBRE ()
4)HATIRLAMAZ ()
5)DİĞER ()

1158)KON.EKİLEN ÜRÜNL. İLAÇ KULLANDI MI:

- 0)BOŞ-BELİRSİZ ()
1)EVET ()
2)HAYIR ()
3)DİĞER ()

1159)KON.TOPR. ELDE ETTİĞİ GELİRİ

BAŞKA HANE İLE PAYLAŞIR MI:

- 0)BOŞ-BELİRSİZ ()
1)EVET ()
2)HAYIR ()
3)DİĞER ()

1160)PAYLAŞIRSA KİMİNLE PAYLAŞIR:

- 0)BOŞ-BELİRSİZ ()
1)ERKEK KARDEŞ ()
2)BABA ()
3)ERKEK ÇOCUK ()
4)AMCA ()
5)ÇOCUKLAR ()
6)BABA TARF.DİĞER AKİ ()
7)ANNE TARF.AKR. ()
8)SİHRİ HISİM ()
9)AKRABA ()
10)DİĞER ()

1161)NASIL BÖLÜŞÜLÜR:

- 0)BOŞ-BELİRSİZ ()
1)BÜTÜN MASR. ÇIKT. SONRA YARI YARIYA ()
2)TÜM MASR.ORTAK ÖDENİR, ()
ÜRÜN YARIYA BÖLÜNÜR ()
3)AKRABANIN İHTİYAÇL.KARŞILANIR ()
4)İHT. OLURSA /OLDUĞUNDA PARA VERİLİR ()
5)AYLIK BELLİ MİKTAR PARA VERİLİR ()
6)DİĞER ()

1162)KON. HAYVAN BESLER Mİ:

0)BOŞ-BELİRSİZ ()

1)EVET ()

2)HAYIR ()

3)DİĞER ()

1163) BESE EDİĞİ HAYVAN TÜR SAYISI:.....

HAYVAN BESEİYORSA

SATIYORSA

	1164	1165	1166	1167	1167/A	1168	1169
	BESL.	HAY.	KİM.	NE TÜR	ELDE ED.	KİM.	KİM.
	HAYV.	SAYISI	HAY.	ÜRÜNLER	ÜRÜN	SATIIR	SATIR
	TÜRÜ		BAKAR	DE EDÜ	NE YAP		
1.H.							
2.H.	1170	1171	1172	1173	1173/A	1174	1175
3.H.	1176	1177	1178	1179	1179/A	1180	1181
4.H.	1182	1183	1184	1185	1185/A	1186	1187
5.H.	1188	1189	1190	1191	1191/A	1192	1193

1164-1170 1176 1182-1188
BESLENEN HAYVAN TÜRLERİ

1)BUYUKBAŞ HAYVAN

2)KÜÇUKBAŞ HAYVAN

3)KUMES

4)ARI

5)BİNEK-ÇEKİM HAYVANI

6)DİĞER

1167-1191 NE TÜR URUNLER
ELDE EDİLİR

0)BOŞ-BELİRSİZ

1) SÜT

2) PEYNİR

3) TEREYAG

4) YOĞURT

5) DİĞER

1167/A-1191/A

ELDE ED.ÜRÜNLER NE YAPILIR

0)BOŞ-BELİRSİZ

1)EVDE TÜKETİLİR

2)SATILIR

3)EVDE TÜKETİLİR + SATILIR

4)DİĞER

1168-1174-1180 1186-1192

ÜRÜNLER KİME SATILIR

0)BOŞ-BELİRSİZ

1)MANDIRA-YOĞURTHANE

2)KOOPERATİF

3)TUCCARA

4)SUTÇUYE

5)OFİSE

6)DİĞER

7)KOMŞULARA

8)ŞAHİSLARA

9)KASAPLARA

1194)KON.SAHİP OLDUĞU BUYUKBAŞ HAYV.

GÜNDE KAÇ KİT SAĞAR:.....

99)BOŞ-BELİRSİZ

98)KON.SÜT VEREN BUYUKBAŞ HAYV.YOK

97)BELLİ OLMAZ

96)DİĞER

DİĞERLERİ AÇIK OLARAK YAZ.

1195)BUYUKBAŞ HAYV. KİML.TARAFINDAN SAĞILIR:

0)BOŞ-BELİRSİZ ()

1)HB.ERKEK ()

2)HB.EŞİ KADIN-HB.KA ()

3)ERKEK ÇOCUK ()

4)KIZ ÇOCUK ()

5)GELİN ()

6)HB.ERKEĞİN ANNESİ ()

7)HB.ERKEĞİN ERK.KAR ()

8)DİĞER ()

9)DİĞER ()

1196)BUYUKBAŞ HAYVANLAR NASIL SAĞILIR:

0)BOŞ-BELİRSİZ ()

1)MAKİNE İLE ()

2)ELLE ()

3)MAKİNE + ELE ()

4)DİĞER ()

1197)BUYUKBAŞ HAYV GÜNDE NE KADAR

SÜT ELDE EDİLİR (KG):.....

99)BOŞ-BELİRSİZ

98)KON.SÜT VEREN BUYUKBAŞ HAYV.YOK

97)BELLİ OLMAZ

96)DİĞER

DİĞERLERİ AÇIK YAZ.

1198) BUYUKBAŞ HAYV. ELDE EDİLEN SÜT

EV TÜKETİMİNDE KULLANILIR MI

0) BOŞ-BELİRSİZ ()

1) EVET ()

2) HAYIR ()

3) BELLİ OLMAZ ()

4) DİĞER ()

1199) HAFTADA EVDE KULL. SÜT MİKTARI (KG):.....

999) BOŞ-BELİRSİZ

998) BELLİ OLMAZ

997) BİLMEZ

996) HATIRLAMAZ

995) DİĞER

DİĞERLERİNİ AÇIK OLARAK YAZ

1200) BÜYÜKBAŞ HAYV. SÜTÜ

KOMŞULARA SATILIR MI:

0) BOŞ-BELİRSİZ ()

1) EVET ()

2) HAYIR ()

3) SATILMAZ VERİLİR ()

4) DİĞER ()

1201) HAFTADA KOMŞUSATILAN SÜT MİKTARI (KG) :.....

999) BOŞ-BELİRSİZ

998) BELLİ OLMAZ

997) BİLMEZ

996) HATIRLAMAZ

995) DİĞER

DİĞERLERİNİ AÇIK OLARAK YAZ

1202) KOM. SATIL. SÜTÜN TİRE FİYAT(TL):.....

1203) KOM.SAT. SÜTTEN ELDE EDİLEN

GELİRİ KİM KULLANIR:

0) BOŞ-BELİRSİZ ()

1) HB. ERKEK ()

2) HB.KADIN ()

3) HB.EŞİ KADIN ()

4) ERKEK ÇOCUK ()

5) KIZ ÇOCUK ()

6) HB.ERKEĞİN ANNESİ ()

7) HB.ERKEĞİN ERK.KARD. ()

8) FARKETMEZ-AİLE ÜYE.HEPSİ ()

9) DİĞER ()

1204)AYLIK SÜTTEN ELDE EDİLEN (TUCCARDAN ALIN.)

TOPLAM SÜT PARASI MİKTARI(TL) :.....

1205)KON.BİSİ SİGİRCİLİĞİ YAPAR MI:

0)BOŞ-BELİRSİZ ()

1)EVET ()

2)HAYIR ()

3)DİĞER ()

1206)KON.KÜÇÜKBAŞ HAYV.YETİŞTİRİR Mİ:

0)BOŞ BELİRSİZ ()

1)EVET ()

2)HAYIR ()

3)DİĞER ()

1207)KÜÇÜKBAŞ HAYV.GÜNDE NE KADAR SÜT

ELDE EDİLİR (KG):.....

99)BOŞ,BELİRSİZ

98)KON.SÜT VEREN KÜÇÜKBAŞ HAYV.YOK

97)BELLİ OLMAZ

96)SÜTÜ KUZULAR İÇER

95)DİĞER

DİĞERLERİNİ AÇIK YAZ

1208) KÜÇÜKBAŞ HAYV.ELDE EDİLEN SÜT

EV TÜK.KULLANILIR MI:

0)BOŞ-BELİRSİZ ()

1)EVET ()

2)HAYIR ()

3)BELLİ OLMAZ ()

4)DİĞER ()

1209)HAFT. EVDE KULL.SÜT MIKT.(KG.):.....

999)BOŞ-BELİRSİZ

998)BELLİ OLMAZ

997)BİLMEZ

996)HATIRLAMAZ

995)DİĞER

DİĞERLERİNİ AÇIK YAZ.

1210)KÜÇÜK BAŞ HAYVANLARIN SÜTÜ

KOMŞULARA SATILIR MI:

0)BOŞ-BELİRSİZ ()

1)EVET ()

2)HAYIR ()

3)SATILMAZ VERİLİR ()

4)DİĞER ()

1211)HAFT.KOMŞULARA SAT.SÜT MIKT.(KG):.....

999)BOŞ-BELİRSİZ

998)BELLİ OLMAZ

997)BİLMEZ

996)HATIRLAMAZ

995)DİĞER

DİĞERLERİNİ AÇIK YAZ.

1212)KOMŞ.SAT. SÜTÜN LİTRE FİYATI (TL):.....

1213)KOMŞULARA SAT. SÜTTEN ELDE EDİLEN

GELİRİ KİM KULLANIR:

0)BOŞ-BELİRSİZ ()

1)HB.ERKEK ()

2)HB.KADIN ()

3)HB.EŞİ KADIN ()

4)ERKEK ÇOCUK ()

5)KIZ ÇOCUK ()

6)HB.ERKEĞİN ANNESİ ()

7)HB.ERKEĞİN ERK.KARD. ()

8)FARKETMEZ-AİLE ÜYELER. HEPSİ ()

9)DİĞER ()

1214)AYLIK SÜTTEN ELDE EDİLEN (TÜCC.ALINAN)

TOPL.SÜT PARASI MİKTARI(TL.):.....

1215)KON.BEŞİ KUZUCULUĞU YAPAR MI

0)BOŞ BELİRSİZ ()

1)EVET ()

2)HAYIR ()

3)DİĞER ()

1216)KON. KÜÇÜKBAŞ HAYV.YÜNL. DEĞERLEND.Mİ

0)BOŞ BELİRSİZ ()

1)EVET ()

2)HAYIR ()

3)DİĞER ()

1217)EVE İSE, YÜNLER NASIL DEĞERLENDİRİLİR

0)BOŞ BELİRSİZ ()

1)EVDE KULLAN ()

2)SATILIR ()

3)DİĞER ()

1218)KÜÇÜKBAŞ HAYV.YÜNL.SATILIRSA;

NEREYE SATILIR:

0)BOŞ BELİRSİZ ()

1)TÜCCARA ()

2)ŞAHİSLARA ()

3)KOMŞULARA ()

4)DİĞER ()

1219)KON.HAYVANCILIKLI GEÇİNİYORSA;

GEÇEN YIL HAYVAN SATTI MI

0)BOŞ BELİRSİZ ()

1)EVET ()

2)HAYIR ()

DİĞER ()

1220)KON. SATTIĞI HAYVANLARIN TÜR SAYISI

	1221	1222	1223	1224	1225
	SATILAN	SATILAN	NEDEN	KAÇA	GELİR
	HAYVAN TÜRÜ	HAYVAN SAYISI	SATILDIĞI	SATILDI	NERDE
				TL	KULLA.
1.H.					
2.H.	1226	1227	1228	1229	1230
	1231	1232	1233	1234	1235
3.H.					

1223-1228-1233)

NEDEN SATILDI

0)BOŞ-BELİRSİZ

1)PARAYA OLAN İHTİYAÇ

2)DÜĞÜN HARCAMALARI İÇİN

3)AHIR KÜÇÜK OLDUĞU İÇİN

4)BORÇ ÖDEMELİK İÇİN

5)HAYVAN BÜYÜDÜĞÜ İÇİN

6)EV EŞY.-MOTORLU ARAÇ ALMAK İÇİN

7)HAYVAN HASTALANDIĞI İÇİN

8)KURBAN BAYRAMI OLDUĞU İÇİN

9)DİĞER

10)BAKIMI ZOR OLDUĞU İÇİN

1225-1230-1235

GELİR NEREDE KULLANILDI

0)BOŞ-BELİRSİZ

1)MOTORLU ARAÇ ALINDI

2)EV EŞYASI ALIMINDA

3)BORÇ ÖDENDİ

4)DÜĞÜN HARCAMA. KULL.

5)SAĞLIK HARCAMA. KULL.

6)TARLA-EV-MÜLK ALINDI

7)TOHUM-GÜBRE VE DİĞER TOPR.HARCAMA.

8)EVE KİŞLİK YAKACAK ALIMINDA

9)EV HARCAMALARINDA KULLANILDI

10)DİĞER

11)HAYVANCILIK İÇİN

12)EĞİTİM HARCAMALARINDA

1236)KON.HAYVAN SATTI İSE GELİRİ

BAŞKA HANE İLE PAYLAŞIR MI:

0)BOŞ-BELİRSİZ ()

1)EVET ()

2)HAYIR ()

3)DİĞER ()

1236/A)KON.HAYV.GELİR ELDE EDİY.

BAŞKA HANE İLE PAYLAŞIR MI

0)BOŞ-BELİRSİZ ()

1)EVET ()

2)HAYIR ()

3)DİĞER ()

Sayfa 18

1237)NASIL BÖLÜŞÜLÜR:

- 0)BOŞ-BELİRSİZ ()
1)BÜTÜN MASR.ÇIKT SONRA YARI YARIYA ()
2)DİĞER ()

1238)KON. GEÇEN YIL HAYVAN SATIN ALDI MI:

- 0)BOŞ BELİRSİZ ()
1)EVET ()
2)HAYIR ()
3)DİĞER ()

1239)KON. SATIN ALDIĞI HAYV. TÜR. SAYISI

	1240	1241	1242	1243
	ALINAN HAYVAN TÜRÜ	ALINAN HAYVAN SAYISI	NEDEN SATIN ALINDIĞI	NE KADAR ÖDEDİ(TL.)
1.H.				
2.H.	1244	1245	1246	1247
3.H.	1248	1249	1250	1251

1242-1246 1250

NEDEN SATIN ALINDI

- 0)BOŞ BELİRSİZ
1)BÜYÜTÜP SATMAK İÇİN
2)SÜT GELİRİNİ SAHİP OLMAK İÇİN
3)HAYV SAYISINI ARTTIRM. İÇİN
4)BESİCİLİK YAPMAK İÇİN
5)KURBAN BAYR. KESMEK İÇİN
6)ETİNDEN YARARLANMAK İÇİN (BÜYÜTÜP -KESMEK İÇİN)
7)İHTİYAÇ
8)DİĞER

KON. ARICILIK YAPIYORSA:

- 1251/A) ARILARIN BAKIMI İLE KİM İLGİLİDİR: ()
0)BOŞ BELİRSİZ ()
1)HB.ERKEK ()
2)HB.EŞİ KADIN-HB.KADIN ()
3)ERKEK ÇOCUK ()
4)KIZ ÇOCUK ()
5)GELİN ()
6)HB.ERKEĞİN ANNESİ ()
7)HB.ERKEĞİN KIZ-ERKEK KARDEŞİ ()
8)TÜM AİLE ()
9)DİĞER ()
10) KON.PARA İLE BAŞKASINA BAKTIRIR ()

1251/B) KON. ARICILIĞI NEREDE YAPAR:

- 0) BOŞ-BELİRSİZ ()
1) KON. KENDİ KÖYÜNDE ()
2) KON. KÖYÜ DIŞINDA ()
3) KON. KENDİ KÖYÜ+KÖY DIŞI ()
4) DİĞER ()

1251/C) KÖY DIŞINDA YAPARSA İDARI AYRIM:

- 0) BOŞ-BELİRSİZ ()
1) İL ()
2) İLÇE ()
3) KÖY ()
4) DİĞER ()

1251/D) ELDE EDİLEN URUN İFR.

- 0) BOŞ-BELİRSİZ ()
1) HENÜZ URUN ALMADI ()
2) BAL ()
3) DİĞER ()

1251/E) ELDE EDİLEN URUN NE YAPILIR:

- 0) BOŞ BELİRSİZ ()
1) SATILIR ()
2) EV TÜK. KULLANILIR ()
3) SAT+EV TÜK. KULL. ()
4) DİĞER ()

1251/F) ELDE EDİLEN UR. SATILIRSA

- KİME SATILIR:
0) BOŞ BELİRSİZ ()
1) TUCCARA ()
2) KOMŞULARA ()
3) ŞAHİSLARA ()
4) DİĞER ()

1252)KON.İRE RHANGI BİR KOOP.ÜYE Mİ:

- 0)BOŞ BELİRSİZ ()
1)EVET ()
2)HAYIR ()
3)DİĞER ()

1253)KON.ÜYE OLD. KOOP. SAYISI.....

1254)KON.ÜYE OLD.KOOPERATİFLER

- 0)BOŞ-BELİRSİZ () 10)TARIŞ ()
1)TARIM KREDİ () 11)TARIM KOC ()
2)YAĞLI TOHUMLAR Kİ () 12)TUTUN KO ()
3)SÜT KOOPERATİFİ () 13)TOPR-SUK ()
4)TRAKYA BİRLİK ()
5)MARMARA BİRLİK ()
6)ESNAF ZANAATKAR ()
7)KÖY KALKINMA KOO ()
8)T.M.OFİSİ ()
9)DİĞER ()

1255)KON. GEÇEN YIL KREDİ ALDI MI:

- 0)BOŞ-BELİRSİZ ()
1)EVET ()
2)HAYIR ()
3)DİĞER ()

1256)KON. GEÇEN YIL KREDİ ALDIĞI NEREDEN ALDI

- 0)BOŞ BELİRSİZ ()
1)TARIM KREDİ KOOP. ()
2)BANKA ()
3)YAĞLI TOHUMLAR Kİ ()
4)TRAKYA BİRLİK ()
5)ESNAF ZANAATKAR ()
6)OR-KÖY ()
7)DİĞER ()
8)TUTUN KOOP. ()

1257)KON. GEÇEN YIL ALDIĞI KREDİ MİKT. (TL.):

- 999)BOŞ BELİRSİZ
998)HATIRLI AMAZ
997)BİLMEZ
DİĞERLERİNİ AÇIK YAZ

1258)ALINAN KREDİ TÜRÜ:

- 0)BOŞ-BELİRSİZ ()
1)PARA ()
2)CANLI HAYV ()
3)TUTUN ()
4)GÜBRE ()
5)YEM ()
6)İLAÇ ()
7)ZİRAİ ALAT ()
8)DİĞER ()

1259)ALINAN KREDİ NEREDE KULLANILDI:

- 0)BOŞ-BELİRSİZ ()
1)TARIM GİDERLERİNDE KULL.TOPRAĞINDA ()
2)EV İHTİYACINDA KULLANILDI ()
3)HAYVAN ALIMINDA KULLANILDI ()
4)YEM ALIMINDA KULLANILDIHAY.YEDİROİ ()
5)ZİRAİ ALET ALINIMINDA KULL. ()
6)EV İNŞAATINDA ()
7)AHİR YAPIMINDA ()
8)ARABA-KAMYON-KAMYONET ALIMINDA ()
9)DİĞER ()

1260)ALINAN KREDİ GERİ ÖDENDİ Mİ:

- 0)BOŞ-BELİRSİZ ()
1)EVET ()
2)HAYIR ()
3)BİLMEZ ()
4)YARISI ÖDENDİ ()
5)DİĞER ()

1261)KREDİ GERİ ÖDENMEDİ İSE NEDENLERİ:

- 0)BOŞ-BELİRSİZ ()
1)VADESİ GELMEDİ ()
2)ÜRÜN KALDIRILMADI-SATILMADI ()
3)ÜRÜN HENÜZ SATILAMADI ()
4)DİĞER ()
5)MADDİ DURUMU EL VERMEDİĞİ İÇİN ÖDEMEYEDİ ()

1262)KON.GEÇEN YIL KREDİ ALMADI İSE ;

- () ŞİMDİYE KADAR HİÇ KREDİ KULLANDI MI:
() 0)BOŞ-BELİRSİZ ()
() 1)EVET ()
() 2)HAYIR ()
() 3)DİĞER ()

1263)ŞİMDİYE KADAR NEREDEN KREDİ ALDI:

- () 0)BOŞ-BELİRSİZ ()
() 1)TARIM KREDİ KOOP ()
() 2)BANKA ()
() 3)YAĞLI TOHUMI . KOOP. ()
() 4)TRAKYA BİRLİK ()
() 5)ESNAF ZANAAT KOOP. ()
() 6)ÖR-KÖY ()
() 7)HATIRLAMAZ ()
() 8)DİĞER ()

1264)KON.HANE MOTORLU ARAÇ/ZİRAİ ALETE SAHİP Mİ:

- 0)BOŞ-BELİRSİZ ()
1)EVET ()
2)HAYIR ()
3)DİĞER ()

1265)KON.HANENİN SAHİP OLDUĞU ZİRAİ ALET TÜR SAYISI:.....

	1266	1267	1268	1269	1270
	NE OLDUKL.	SAYISI	KİME AİT	DİĞERSE KİME AİT	ORTAK İSE KİMİNLE
1.MAK.					
2.MAK.	1271	1272	1273	1274	1275
3.MAK.	1276	1277	1278	1279	1280
4.MAK.	1281	1282	1283	1284	1285
5.MAK.	1286	1287	1288	1289	1290
6.MAK.	1291	1292	1293	1294	1295
7.MAK.	1296	1297	1298	1299	1300
8.MAK.	1301	1302	1303	1304	1305
9.MAK.	1306	1307	1308	1309	1310
10.MAK.	1311	1312	1313	1314	1315

1266-1271-1276-1281-1286

1291-1296-1301-1306-1311

NE OLDUKLARI:

- 79)TÜTÜN DİKME MAK.
80)MOTORSİKLET-MOBİLET
81)BOŞ-BELİRSİZ
82)OTOMOBİL-TAKSİ
83)KAMYON-KAMYONET
84)TRAKTÖR
85)SULAMA MOTORU
86)PULLUK
87)TIRMIK
88)ROMÖRK
89)İL AÇ MAKİNESİ
90)KIR BİRATÖR
91)TOHUM EKME MAK (MIBZLER VS)
92)PİRPİR
93)SABAN
94)KAZ AYAĞI
95)İZGARA
96)EL MOTORU
97)BALYA MAKİNESİ
98)BİÇER-DÖVER
99)DİĞER
1266-1273-1278-1283-1288
1293-1298-1303-1308-1313
KİME AİT
0)BOŞ-BELİRSİZ
1)ORTAK
2)TAMAMI KENDİNİN
3)AİLE MÜŞTERİSİ
4)DİĞER

1269-1274-1279-1284-1289

1294-1299-1304-1309-1314

DİĞERSE KİME AİT

- 0)BOŞ-BELİRSİZ
1)KON.BABASINA
2)KON.ERKEK KARDEŞİNE
3)KON.ERK.ÇOCUĞUNA
4)KON.AMCASINA
5)KON.BABA TARAFI KAN AKR.
6)KON.ANNE TARAFI KAN AKR.
7)ŞİHRİ HISİM
8)DİĞER
1270-1275-1280-1285-1290
1295-1300 1305-1310-1315
ORTAK İSE KİMİNLE ORTAK
0)BOŞ BELİRSİZ
1)KON.BABASIYLA
2)KON.ERKEK KARDIŞIYLA
3)KON.ERK.ÇOCUĞUYLA
4)KON.AMCASIYLA
5)KON.BABA TARAFI KAN AKR.
6)KON.ANNE TARAFI KAN AKR.
7)ŞİHRİ HISİM
8)KOMŞU
9)DİĞER

1316) HANENİN SAHİP OLD. MOTORLU

ARAÇLARI KİMLER KULLANIR:

- 0) BOŞ-BELİRSİZ ()
1) HB. ERKEK ()
2) HB. KADIN-HB. EŞİ KADIN ()
3) ERKEK ÇOCUK ()
4) KIZ ÇOCUK ()
5) GELİN ()
6) KON. ERKEK KARDEŞİ ()
7) KON. BABASI ()
8) KON. YEĞENİ ()
9) DİĞER ()

1317) KON. EVİN İHT. İÇİN ODUN KESTİ Mİ:

- 0) BOŞ-BELİRSİZ ()
1) EVET ()
2) HAYIR ()
3) BİLMEZ ()
4) DİĞER ()
5) SATIN ALINIR ()

1318) ODUN KESTİ İSE KAÇ SİTAR ODUN KESTİ:.....

1319) KON. EVİN İHT. DIŞINDA ORMANDAN ODUN KESTİ Mİ:

- 0) BOŞ-BELİRSİZ ()
1) EVET ()
2) HAYIR ()
3) BİLMEZ ()
4) DİĞER ()

KESTİ İSE:

1320) NE KESTİ

- 0) BOŞ-BELİRSİZ ()
1) TOMRUK ()
2) STER ODUN ()
3) DİĞER ()

1320/A) KAÇ STER ODUN KESTİ:.....

1320/B) KAÇ METRE(??) TOMRUK KESTİ:.....

1321) TOPLAM NE KAZANDI:.....

1322) EVL. ÖNCE HANENİZİN EKO. DURUMU

DİĞER HANELERE GÖRE NASILDI:

- 0) BOŞ-BELİRSİZ ()
1) ÇOK İYİDİ ()
2) İYİDİ ()
3) ORTA İDİ ()
4) KÖTÜYDÜ ()
5) ÇOK KÖTÜYDÜ ()
6) DİĞER ()

1323) DEĞİŞME OLDU MU:

- 0) BOŞ-BELİRSİZ ()
1) OI DU ()
2) OI MADI ()
3) DİĞER ()

1324) OLDUYSA ŞU ANDA HANENİN EKO. DURUMU:

- 0) BOŞ-BELİRSİZ ()
1) ÇOK İYİ ()
2) İYİ ()
3) ORTA ()
4) KÖTÜ ()
5) ÇOK KÖTÜ ()
6) DİĞER ()

KANAAT VE TUTUMLAR

1325) KONUŞULAN SİGARA İÇER Mİ:

- 0) BOŞ-BELİRSİZ ()
1) EVET ()
2) HAYIR ()
3) İÇİYORDU BIRAKTI ()
4) DİĞER ()

1326) KON. KAÇ YAŞIN BERİ SİGARA İÇER:.....

1327) GÜNDE İÇTİĞİ SİGARA SAYISI:.....

1328) KON. HANGİ MARKA SİGARA İÇER:

- 0) BOŞ-BELİRSİZ ()
1) TEKEL 2000 ()
2) MARLBORO ()
3) SAMSUN ()
4) MALTEPE ()
5) BİRİNCİ ()
6) YENİHARMAN ()
7) 2001 ()
8) TÛTÛN ()
9) DİĞER ()

1329) KON. İÇKİ İÇER Mİ:

- 0) BOŞ-BELİRSİZ ()
1) EVET ()
2) HAYIR ()
3) İÇİYORDU BIRAKTI ()
4) DİĞER ()

1330) KON. KAÇ YAŞINDAN BERİ İÇKİ İÇER:.....

1331) KON. KİMİNLE İÇKİ İÇER:

- 0) BOŞ-BELİRSİZ ()
1) YALNIZ ()
2) ARKADAŞLARIYLA ()
3) EŞİYLE ()
4) RESMİ GÖREVLİLERLE ()
5) ()
6) ()
7) ()
8) FARKETMEZ ()
9) DİĞER ()

1332) KON. NEREDE İÇKİ İÇER:

- 0) BOŞ-BELİRSİZ ()
1) KÖY İÇİ ()
2) KÖY DIŞI ()
3) KÖY İÇİ+KÖY DIŞI ()
4) FARKETMEZ ()
5) DÜĞÜNLERDE ()
6) ()
7) ()
8) DİĞER ()

1333) KON. MEKAN OLARAK NEREDE İÇER:

- 0) BOŞ-BELİRSİZ ()
1) EVDE ()
2) BAKKALDA ()
3) KAHVE-DE ()
4) BİR AHANE Dİ ()
5) Mİ YHANFDE ()
6) İ OKANTA-Rİ ()
7) KIRDA ()
8) BELLİ Dİ MAZ ()
9) FARKETMEZ ()
10) DİĞER ()

1334) KON. NE KADAR SIK İÇKİ İÇER

- 0) BOŞ-BELİRSİZ ()
1) HER AKŞAM ()
2) HAFTA 2-3 ()
3) HAFTADA BİR ()
4) ON BEŞTE BİR ()
5) AYDA BİR ()
6) DÜĞÜNLERDE ()
7) BAYRAMLAR ()
8) ÇOK SEYREK ()
9) DİĞER ()

1335)KON.NE TÜR İÇKİ İÇER:

- 0)BOŞ-BELİRSİZ ()
1)RAKI ()
2)ŞARAP ()
3)BİRA ()
4)VOTKA ()
5)KONYAK ()
6) ()
7) ()
8)FARKETMEZ NE BULUR! ()
9)DİĞER ()

1336)KON.ŞANS OYUNU OYNAR MI:

- 0)BOŞ-BELİRSİZ ()
1)EVET ()
2)HAYIR ()
3)DİĞER ()

1337)KON.ŞANS OYUNU OYNARSA NE OYNAR:

- 0)BOŞ-BELİRSİZ ()
1)SPOR TOTO ()
2)SPOR LOTO ()
3)TOTO GÖL ()
4)MİLLİ PİYANGO ()
5)ALTILI GANYAN ()
6)KAZI-KAZAN ()
7)DİĞER ()

1338)KON.PARASINA OYUN OYNAR MI:

- 0)BOŞ-BELİRSİZ ()
1)EVET ()
2)HAYIR ()
3)DİĞER ()

1339)KON.EVİNE GAZETE ALIR MI:

- 0)BOŞ-BELİRSİZ ()
1)EVET ()
2)HAYIR ()
3)DİĞER ()

1340)NE KADAR SIK GAZETE ALIR:

- 0)BOŞ-BELİRSİZ ()
1)HERGÜN ()
2)İKİ GÜNDE BİR ()
3)ÜÇ GÜNDE BİR ()
4)HAFTADA BİR ()
5)CUMARTESİ-PAZAR ()
6)15 GÜNDE BİR ()
7)İL-İLÇEYE GİTTİKÇE ()
8)ARASIRA ()
9)DİĞER ()

1341)KON.SATIN ALDIĞI GAZETELER:

- 0)BOŞ-BELİRSİZ ()
1)HÜRRIYET ()
2)MİLLİYET ()
3)SABAH ()
4)POSTA ()
5)GÜNAYDIN ()
6)CUMHURİYET ()
7)TÜRKİYE ()
8)SPOR GAZETELERİ ()
9)DİĞER ()

1342) KONUŞULAN TV İZLER MI:

- 0)BOŞ-BELİRSİZ ()
1)EVET ()
2)HAYIR ()
3)DİĞER ()

1343) İZLEDİĞİ KANALLAR:

- 0)BOŞ-BELİRSİZ ()
1)TRT ()
2)SHOW TV ()
3)ATV ()
4)STAR ()
5)KANAL D ()
6)FRT ()
7)EVDEKİLER HANGİ KANALI İSTER ()
8)FARKETMEZ ()
9)DİĞER ()
10)EGE TV. ()

1344) HANGİ PROGRAMLARI İZLER:

- 0)BOŞ-BELİRSİZ ()
1)HABER/ACIK OTURUJ ()
2)YERLİ FİL./DİZİ ()
3)YABANCI FİLM/DİZİ ()
4)DİNİ PROGRAMLAR ()
5)KOYLÜYE YÖN. PROG ()
6)REALITY SHOW ()
7)EGLENCE PROG. ()
8)FARKETMEZ ()
9)DİĞER ()
10)SPOR PROG. ()

1344/A)KON.RADYO DİNLER MI:

- 0)BOŞ-BELİRSİZ ()
1)EVET ()
2)HAYIR ()
3)DİĞER ()

1344/B)EVET İSE HANGİ KANALLARI DİNLER:

- 0)BOŞ-BELİRSİZ ()
1)TRT FM ()
2)YEREL RADYOLAR ()
3)FARKETMEZ ()
4)DİĞER ()

1344/C)NE TÜR PROGRAMLAR:

- 0)BOŞ-BELİRSİZ ()
1)HABER ()
2)MÜZİK ()
3)DİĞER ()

1345) KON.ERK.ÇOC.ILKOKULDAN SONRA OKUTTU MU:

- 0)BOŞ-BELİRSİZ ()
1)ÇOCUĞU YOK ()
2)ÇOCUĞU HENUZ KUÇ ()
3)EVET OKUTTU ()
4)HAYIR OKUTMADI ()
5)ANLAMSIZ ()
6)DİĞER ()

1345/A)EVETSE NEDEN:

- 0)BOŞ-BELİRSİZ ()
1)BİLGİLİ-AKILLI OLSUN DİYE ()
2)CAHİL KALMASIN DİYE ()
3)KENDİNİ KURTARSIN DİYE ()
4)MESLEĞİ OLSUN DİYE ()
5)SAYGINLIĞI OLSUN DİYE ()
6)DÜZENLİ PARA KAZANSIN Dİ ()
7)DİĞER ()

1345/B)HAYIRSA NEDEN:

- 0)BOŞ-BELİRSİZ ()
1)OKUL OLMADIĞI İÇİN ()
2)MADDİ DURUM UYGUN OLMADIĞI İÇİN ()
3)ÇOÇ.KENDİ İSTEMEDİ ()
4)KAFASI ÇALIŞMADI ()
5)İŞ GÜCÜNE İHTİYAÇ VARDI ()
6)KON. GEREK GÖRMEDİ ()
7)ULAŞIM ZORLUĞU ()
8)DİĞER ()

1346) KON.KIZ ÇO. İLKOKULDAN SONRA OKUTTU MU:

- 0)BOŞ-BELİRSİZ ()
1)ÇOCUĞU YOK ()
2)ÇOCUĞU HENUZ KUÇ ()
3)EVET OKUTTU ()
4)HAYIR OKUTMADI ()
5)ANLAMSIZ ()
6)DİĞER ()

1346/A)EVETSE NEDEN:

- 0)BOŞ-BELİRSİZ ()
1)BİLGİLİ-AKILLI OLSUN DİYE ()
2)CAHİL KALMASIN DİYE ()
3)KENDİNİ KURTARSIN DİYE ()
4)MESLEĞİ OLSUN DİYE ()
5)SAYGINLIĞI OLSUN DİYE ()
6)DÜZENLİ PARA KAZANSIN Dİ ()
7)DİĞER ()

- 1346/B) HAYIRSA NEDEN:
- 0) BOŞ-BELIRSİZ ()
- 1) OKUL OLMADIĞI İÇİN ()
- 2) MADDİ DURUM UYGUN OLMADIĞI İÇİN ()
- 3) ÇOÇ. KENDİ İSTEMEDİ ()
- 4) KAFASI ÇALIŞMADI ()
- 5) İŞ GÜCÜNE İHTİYAÇ VARDI ()
- 6) KON. GEREK GÖRMEDİ ()
- 7) ULAŞIM ZORLUĞU ()
- 8) DİĞER ()
- 1347) KON. ERK. ÇO. OKUTMADI İSE OKUTMAK İSTER MİYDİ:
- 0) BOŞ-BELIRSİZ ()
- 1) EVET ()
- 2) ŞARTLI EVET ()
- 3) HAYIR ()
- 4) ŞARTLI HAYIR ()
- 5) DİĞER ()
- 1348) KON. KIZ. ÇO. OKUTMADI İSE OKUTMAK İSTER MİYDİ:
- 0) BOŞ-BELIRSİZ ()
- 1) EVET ()
- 2) ŞARTLI EVET ()
- 3) HAYIR ()
- 4) ŞARTLI HAYIR ()
- 5) DİĞER ()
- 1349) KON. ERK. ÇO. OKUTMAK İSTERSE NEDEN:
- 0) BOŞ-BELIRSİZ ()
- 1) MESLEK SAH. OLUR-ELİ EKM. TL ()
- 2) KÖY İŞİNDEN KURT.-RAHAT EDE ()
- 3) KENDİNİ KURTARIR ()
- 4) PARA KAZANSIN ()
- 5) ADAM OLUR ()
- 6) AKILLANIR-CAHİL KALMAZ ()
- 7) OKUMAK FAYDALI ()
- 8) HERKESE FAYDALI OLUR ()
- 9) DİĞER ()
- 10) SAYGINLIĞI OLUR ()
- 1349/A) KON. ERK. ÇOÇ. OKUT. İSTEMEZSE NEDEN:
- 0) BOŞ-BELIRSİZ ()
- 1) KON. GEREK GÖRMEZ ()
- 2) İŞ GÜCÜNE İHTİYAÇ VAR ()
- 3) KAFASI ÇALIŞMAZ ()
- 4) DİĞER ()
- 1349/B) KON. GÖRE ERK. ÇO. NE OLSUN:
- 0) BOŞ-BELIRRSİZ ()
- 1) BİLGİ VAR ()
- 2) BİLGİ YOK ()
- 3) DİĞER ()
- 1349/C) BİLGİ VARSA NE OLSUN:
- 0) BOŞ-BELIRSİZ ()
- 1) FIKRI YOK ()
- 2) FARKETMEZ ()
- 3) ÇO. KENDİ SEÇSİN ()
- 4) DOKT.-MÜH.-MİM.-AVU.-MUHASEBE-PROF. MES. ()
- 5) SUBAY-PILOT-POLİS ()
- 6) ÖĞRETMEN ()
- 7) MEMUR ()
- 8) ZANAAT SAHİBİ-İŞÇİ ()
- 9) DİĞER ()
- 1349/D) NEDEN O MESL. SEÇSİN:
- 0) BOŞ-BELIRSİZ ()
- 1) EKO. İMKANLARI İYİ ()
- 2) TOPLUMA MİLLETE YARARLI MESLEK ()
- 3) TEMİZ- RAHAT-SAYGIN MESLEK ()
- 4) GÜVENCELİ-GEÇERLİ-GELEGE UYGUN MESLİK ()
- 5) MESLEK SAHİBİ OLSUN-ELİ EKM. TUTSUN ()
- 6) BİZE BAKSIN ()
- 7) YETENEĞİNE İSTEĞİNE UYGUN MESLİK ()
- 8) KON. SEVDİĞİ MESLİK ()
- 9) DİĞER ()

1350) KON. KIZ ÇO. OKUTMAK İSTERSE NEDEN

- 0) BOŞ-BELIRSİZ ()
- 1) MESLEK SAH. OLUR-ELİ EKM ()
- 2) KÖY İŞİNDEN KURT.-RAHAT İ ()
- 3) KENDİNİ KURTARIR ()
- 4) PARA KAZANSIN ()
- 5) ADAM OLUR ()
- 6) AKILLANIR-CAHİL KALMAZ ()
- 7) OKUMAK FAYDALI ()
- 8) HERKESE FAYDALI OLUR ()
- 9) DİĞER ()
- 10) SAYGINLIĞI OLUR ()

1350/A) KON. KIZ. ÇOÇ. OKUT. İSTEMEZSE NEDEN:

- 0) BOŞ-BELIRSİZ ()
- 1) KON. GEREK GÖRMEZ-KIZ ÇO. OKM. ()
- 2) İŞ GÜCÜNE İHTİYAÇ VAR ()
- 3) KAFASI ÇALIŞMAZ ()
- 4) DİĞER ()

1350/B) KON. GÖRE KIZ. ÇO. NE OLSUN:

- 0) BOŞ-BELIRRSİZ ()
- 1) BİLGİ VAR ()
- 2) BİLGİ YOK ()
- 3) DİĞER ()

1350/C) BİLGİ VARSA NE OLSUN:

- 0) BOŞ-BELIRSİZ ()
- 1) FIKRI YOK ()
- 2) FARKETMEZ ()
- 3) ÇO. KENDİ SEÇSİN ()
- 4) DOKT.-MÜH.-MİM.-AVU.-MUHASEBE-PROF. ME ()
- 5) EBE-HEMŞİRE ()
- 6) ÖĞRETMEN ()
- 7) MEMUR ()
- 8) EV KADINI ()
- 9) DİĞER ()

1350/D) NEDEN O MESL. SEÇSİN:

- 0) BOŞ-BELIRSİZ ()
- 1) EKO. İMKANLARI İYİ ()
- 2) TOPLUMA MİLLETE YARARLI MESLEK ()
- 3) TEMİZ- RAHAT-SAYGIN MESLEK ()
- 4) GÜVENCELİ-GEÇERLİ-GELEGE UYGUN MESLEK ()
- 5) MESLEK SAHİBİ OLSUN-ELİ EKM. TUTSUN ()
- 6) BİZE BAKSIN ()
- 7) YETENEĞİNE İSTEĞİNE UYGUN MESLEK ()
- 8) KON. SEVDİĞİ MESLEK ()
- 9) DİĞER ()
- 10) KADINA UYGUN MESLEK ()

1351) KON. ERK. ÇO. KURAN KURS. GÖNDERDİ Mİ:

- 0) BOŞ-BELIRSİZ ()
- 1) ÇOCUĞU YOK ()
- 2) ÇOCUĞU HENUZ KÜÇ ()
- 3) GÖNDERDİ ()
- 4) GÖNDERMEDİ ()
- 5) ANLAMSIZ ()
- 6) DİĞER ()
- 7) KUR'AN KUR. YOK ()

1351/A) GÖNDERDİ İSE NEDEN:

- 0) BOŞ-BELIRSİZ ()
- 1) DUA-NAMAZ ÖĞRİ NSİN ()
- 2) BİLGİLİ OLSUN ()
- 3) TERBİYE ALSIN ()
- 4) DİĞER ()

1351/B) GÖNDERMEDİ İSE NEDEN:

- 0) BOŞ-BELIRSİZ ()
- 1) GEREK YOK ()
- 2) BİZDEN ÖĞRENİR ()
- 3) DİĞER ()

1352) KON. KIZ ÇO. KURAN KURS.GÖNDERDİ Mİ:

- 0)BOŞ-BELİRSİZ ()
1)ÇOCUĞU YOK ()
2)ÇOCUĞU HENÜZ KÜÇÜK ()
3)GÖNDERDİ ()
4)GÖNDERMEDİ ()
5)ANLAMSIZ ()
6)DİĞER ()
7)KUR'AN KUR. YOK ()

1352/A)GÖNDERDİ İSE NEDEN:

- 0)BOŞ-BELİRSİZ ()
1)DUA-NAMAZ ÖĞRENSİN ()
2)BİLGİLİ OLSUN ()
3)TERBİYE ALSIN ()
4)DİĞER ()

1352/B)GÖNDERMEDİ İSE NEDEN:

- 0)BOŞ-BELİRSİZ ()
1)GEREK YOK ()
2)BİZDEN ÖĞRENİR ()
3)DİĞER ()

1353) KON. ERK. ÇO. GÖNDERMEDİ İSE GÖNDERMEK İSTER MİYDİ:

- 0)BOŞ-BELİRSİZ ()
1)EVET ()
2)ŞARTLI EVET ()
3)HAYIR ()
4)ŞARTLI HAYIR ()
5)DİĞER ()

1354) KON. KIZ ÇO. GÖNDERMEDİ İSE GÖNDERMEK İSTER MİYDİ:

- 0)BOŞ-BELİRSİZ ()
1)EVET ()
2)ŞARTLI EVET ()
3)HAYIR ()
4)ŞARTLI HAYIR ()
5)DİĞER ()

1355) KON. ERK. ÇO. GÖNDERMEK İSTERSE NEDEN:

- 0)BOŞ-BELİRSİZ ()
1)ÖLÜNCE RUHUMA OKUSUN ()
2)DİNİ ÖĞRENSİN ()
3)NAMAZ KILMAYI ÖĞRENSİN ()
4)DUA ÖĞRENSİN ()
5)BİLGİLİ OLSUN ()
6)ESKİ YAZIYI ÖĞRENSİN ()
7)DİĞER ()

1355/A)KON.ERK. ÇO.GÖNDERMEK İSTEMEZSE NEDEN:

- 0)BOŞ-BELİRSİZ ()
1)GEREK YOK ()
2)BİZDEN ÖĞRENİR ()
3)DİĞER ()

1356) KON. KIZ ÇO. GÖNDERMEK İSTERSE NEDEN:

- 0)BOŞ-BELİRSİZ ()
1)ÖLÜNCE RUHUMA OKUSUN ()
2)DİNİ ÖĞRENSİN ()
3)NAMAZ KILMAYI ÖĞRENSİN ()
4)DUA ÖĞRENSİN ()
5)BİLGİLİ OLSUN ()
6)ESKİ YAZIYI ÖĞRENSİN ()
7)DİĞER ()

1356/A)KON.KIZ ÇO.GÖNDERMEK İSTEMEZSE NEDEN:

- 0)BOŞ-BELİRSİZ ()
1)GEREK YOK ()
2)BİZDEN ÖĞRENİR ()
3)DİĞER ()

1357) ERKEK ÇO.KAÇ YAŞINDA EVLENSİN:.....

- 0)BOŞ-BELİRSİZ ()
1)KENDİSİ BİLİR-NE ZAMAN İSTERSE ()
2)ASKERDEN GELİNCE ()
3)FARKETMEZ ()
4)FİKRI YOK ()

1358) NEDEN BU YAŞTA EVLENMESİNİ İSTER:

- 0)BOŞ-BELİRSİZ ()
1)ASKERLİĞİNİ YAPMIŞ OLUR ()
2)AKILLI OLUR ()
3)OLGUNLAŞIR-CAHİLİKTEN KURTULUR ()
4)YAŞI GEÇMESİN ()
5)İŞ SAHİBİ OLSUN-MADDİ DURUMUNU DÜZELTİ ()
6)KARISININ KIYMETİNİ BİLSİN ()
7)UYGUN YAŞ ()
8)KON.GELİNİN TORUNUNUN YÜKÜNÜ ÇEKMESİ ()
9)DİĞER ()
10)ADET BÖYLE ()

1359) KIZ ÇOC.KAÇ YAŞINDA EVLENSİN:.....

- 0)BOŞ-BELİRSİZ ()
1)KENDİSİ BİLİR-NE ZAMAN İSTERSE ()
2)FARKETMEZ ()
3)FİKRI YOK ()

1360) NEDEN BU YAŞTA EVLENMESİNİ İSTER:

- 0)BOŞ-BELİRSİZ ()
1)UYGUN YAŞ ()
2)YAŞI GEÇMESİN ()
3)OLGUNLAŞIR-CAHİLİKTEN KURTULUR ()
İYİYİ KÖTÜYÜ AYIRIR ()
4)AKILLI OLUR ()
5)ELİN KAHRINI ÇOK ÇEKMESİN ()
6)GENÇLİĞİNİ BİLSİN-BABA EVİNDE RAHAT ET ()
7)MESLEĞİNİ ELİNE ALSIN ()
8)EVİNE ÇOCUKLARINA DAHA İYİ BAKAR ()
9)DİĞER ()
10)ADET BÖYLE ()

1361) KON. ERK. ÇO. EŞLERİNİ KİM SEÇSİN:

- 0)BOŞ-BELİRSİZ ()
1)CEVAPSİZ ()
2)ÇOCUĞUN KENDİ ()
3)ÇOCUĞUN ANNESİ ()
4)ÇOCUĞUN BABASI ()
5)DİĞER ()

1362) NEDEN ONLAR SEÇSİN

- 0)BOŞ-BELİRSİZ ()
1)ONLAR GEÇİNECEK ()
2)ZAMAN ÖYLE-HERKES KENDİ SEÇİYOR ()
3)KENDİLERİ YAŞAYACAK ()
4)SORUMLULUK KENDİNE AİT OLSUN ()
5)KENDİSİ SEÇMEZSE MUTSUZ OLUR ()
6)KENDİ BEĞENSİN-SEVDİĞİNİ ALSIN ()
7)ÇOCUKLAR İLERİYİ GÖREMEZ ()
BÜYÜKLER İLERİYİ GÖRÜR ()
8)KONUŞULAN DA KENDİ SEÇTİ ALDI ()
9)DİĞER ()

1363) KON. KIZ. ÇO. EŞLERİNİ KİM SEÇSİN:

- 0)BOŞ-BELİRSİZ ()
1)CEVAPSİZ ()
2)ÇOCUĞUN KENDİ ()
3)ÇOCUĞUN ANNESİ ()
4)ÇOCUĞUN BABASI ()
5)DİĞER ()

1364) NEDEN ONLAR SEÇSİN

- 0)BOŞ-BELİRSİZ ()
1)ONLAR GEÇİNECEK ()
2)ZAMAN ÖYLE-HERKES KENDİ SEÇİYOR ()
3)KENDİLERİ YAŞAYACAK ()
4)SORUMLULUK KENDİNE AİT OLSUN ()
5)KENDİSİ SEÇMEZSE MUTSUZ OLUR ()
6)KENDİ BEĞENSİN-SEVDİĞİNİ ALSIN ()
7)ÇOCUKLAR İLERİYİ GÖREMEZ ()
BÜYÜKLER İLERİYİ GÖRÜR ()
8)KONUŞULAN DA KENDİ SEÇTİ ALDI ()
9)DİĞER ()

- 1365) HANENİN PROBLEMİ VAR MI. ()
 0) BOŞ-BELİRSİZ ()
 1) VAR ()
 2) YOK ()
 3) DİĞER ()
- 1366) VARSA HANENİN PROBLEMİ: ()
 0) BOŞ-BELİRSİZ ()
 1) MADDİ PROBLEMLER-PARASIZLIK ()
 2) EV EŞYASI(ÇAM. MAK.-BUZDOLABI) ()
 3) SUSUZLUK ()
 4) AİLEVİ ()
 5) HASTALIK-YAŞLILIK ()
 6) EĞİTİM ()
 7) ARABASIZLIK ()
 8) MEM.ÖZLEMİ ()
 9) DİĞER ()
- 1367) HANENİN PROBLEMLERİ NASIL ÇÖZÜLÜR: ()
 0) BOŞ-BELİRSİZ ()
 1) ÇÖZÜLMEZ ()
 2) ALT YAPI EKSİKlikLERİ TAMAMLANARAK ()
 3) ÇALIŞIP PARA KAZANARAK ()
 4) HANİCE EKONOMİ YAPARAK ()
 5) EV EŞYALARI ALINARAK ()
 6) YENİ EV YAPARAK ()
 7) EĞİTİMLE ()
 8) DİĞER ()
 9) ÜRÜN FİYATLARI ARTTIRILARAK ()
- 1368) PROBLEMLERİ KİM ÇÖZER ()
 0) BOŞ-BELİRSİZ () 10) BİLMEZ ()
 1) HIÇ KİMSE () 11) HR. ()
 2) KON.KENDİSİ ()
 3) MUHTAR ()
 4) KAYMAKAM ()
 5) HALK ()
 6) KOMŞULAR ()
 7) ALLAH ()
 8) HANE HALKI ()
 9) DİĞER ()
- 1369) KÖYÜN PROBLEMİ VAR MI ()
 0) BOŞ-BELİRSİZ ()
 1) VAR ()
 2) YOK ()
 3) BİLMEZ ()
 4) DİĞER ()
- 1370) KÖYÜN PROBLEMLERİ ()
 0) BOŞ-BELİRSİZ ()
 1) YOL-SU-KANALİZASYON ()
 2) SAĞLIK HİZMET.-SAĞL. OC.-ERE ()
 3) İSSİZLİK-İŞ YERİ YOK ()
 4) DEDİKODU ()
 5) CAHİLLİK ()
 6) DÜĞÜN SALONUNUN OLMAMASI ()
 7) DİĞER ()
 8) KÖYDE GENÇ NÜFUSUN OLMAMASI ()
 9) SANAYİ KUR.KÖYE OLAN OLUMSUZ ETKİSİ ()
 10) TELEFON ()
- 1371) KÖYÜN PROBLEMLERİ NASIL ÇÖZÜLÜR ()
 0) BOŞ-BELİRSİZ ()
 1) ÇÖZÜLMEZ ()
 2) ALT YAPI EKSİKlikLERİ TAMAMLANARAK ()
 3) SAĞLIK OCAGI YAPILARAK ()
 4) PARA TOPLAYARAK-MADDİ İMKAN YARATARAK ()
 5) DEVLET YARDIMI İLE ()
 6) MUHTARIN ÖNCÜLÜĞÜ KÖY HALK BİRLİKTELİĞİ İLE ()
 7) EĞİTİMLE ()
 8) İŞ YERİ AÇILARAK ()
 9) DİĞER ()
 10) BİLMEZ ()
 11) TÛCCARLARIN YARDAIMI-Hİ YİYETİ İLE ()
 12) ÜRÜN FİYATLARI ARTTIRILARAK ()
 13) TELEFON HATTI ÇEKİLİR ()

- 1372) KÖYÜN PROBLEMLERİNİ KİM ÇÖZER ()
 0) BOŞ-BELİRSİZ ()
 1) DEVLET-HUKUMET ()
 2) KAYMAKAM ()
 3) MUHTAR-AZALAR ()
 4) KÖY HALKI ()
 5) KON EŞİ ()
 6) HANE HALKI ()
 7) HIÇ KİMSE ()
 8) BİLMEZ ()
 9) DİĞER ()
- 1373) KON.GÖRE BİR AİLENİN TOP. KAÇ ÇOC. OLMASI UYGUN:..... ()
 99) BOŞ-BELİRSİZ ()
 98) ALLAH BİLİR ()
 97) FARETMEZ ()
 96) HIÇ OLMASIN ()
 95) DİĞER ()
 DİĞERLERİNİ AÇIK YAZ
- 1374) KON.GÖRE BİR AİLENİN KAÇ ERK.ÇOC.OLMASI UYGUN:..... ()
 99) BOŞ-BELİRSİZ ()
 98) ALLAH BİLİR ()
 97) FARETMEZ ()
 96) HIÇ OLMASIN ()
 95) DİĞER ()
 DİĞERLERİNİ AÇIK YAZ
- 1375) KON.GÖRE BİR AİLENİN KAÇ KIZ ÇOC.OLMASI UYGUN:..... ()
 99) BOŞ-BELİRSİZ ()
 98) ALLAH BİLİR ()
 97) FARETMEZ ()
 96) HIÇ OLMASIN ()
 95) DİĞER ()
 DİĞERLERİNİ AÇIK YAZ
- 1376) KON.ÇAL.YAP.KÖY DİŞİNDA YAŞAMAK İSTER Mİ: ()
 0) BOŞ-BELİRSİZ ()
 1) EVET ()
 2) ŞARTLI EVET ()
 3) HAYIR ()
 4) ŞARTLI HAYIR ()
 5) ANLAMSIZ ()
 6) DİĞER ()
- 1377) KON.ÇAL.YAP.KÖY DİŞİNDA YAŞAMAYI İSTEME NEDENİ: ()
 0) BOŞ-BELİRSİZ ()
 1) TOPRAĞI OLMADIĞI İÇİN ()
 2) DAHA RAHAT YAŞAM İÇİN ()
 3) ŞEHİRDEKİ İMK.YARARLANMAK İÇİN ()
 4) PARA KAZANMAK İÇİN ()
 5) ÇALIŞMAK-İŞ SAHİBİ OLMAK İÇİN ()
 6) YALNIZLIK ÇEKTİĞİ-AKR.YAKIN OLMAK İÇİN ()
 7) ÇEVRE EDİNMEK İÇİN ()
 8) KÖYÜ SEVMEDİĞİ İÇİN ()
 9) DİĞER ()
- 1378) KON.ÇAL.YAP.KÖY DİŞİNDA YAŞAMAYI İSTEMEME NEDENİ: ()
 0) BOŞ-BELİRSİZ ()
 1) GEÇİMİ KÖYDEN ()
 2) ALIŞTI ()
 3) KÖYÜNÜ SEVER-MEMNUN ()
 4) AİLE- AKRABALARİ BURADA ()
 5) HAVASI-SUMU İYİ ()
 6) MALI-MÛLKÛ KÖYDE ()
 7) DOĞUP BÛYÛDÛĞÛ YER ()
 8) KÖY RAHAT-SAKİN ()
 9) YAŞLI ()
 10) FARKETMEZ ()
 11) DİĞER ()
- 1379) NEREDİ YAŞAMAK İSTER(İL KODU):..... ()

1380)KON.ERK. CO. KÖY DIŞINA GÖÇ ETMESİNİ İSTER Mİ:

- 0)BOŞ-BELİRSİZ ()
1)EVET ()
2)ŞARTLI EVET ()
3)HAYIR ()
4)ŞARTLI HAYIR ()
5)ANLAMSIZ ()
6)DİĞER ()

1381)KON.ERK.CO.GÖÇ ETMESİNİ İSTEME NEDENLERİ:

- 0)BOŞ-BELİRSİZ ()
1)MESLEK SAHİBİ OLSUN-ÇALIŞSIN ()
2)SİGORTALI İŞİ-DÜZENLİ GELİRİ OLSUN ()
3)ÇOK KAZANSIN ()
4)OKUSUN ()
5)KENDİNİ KURTARSIN ()
6)RAHAT ETSİN DAHA İYİ YAŞASIN ()
7)KÖY HAYATI-ÇİFTÇİLİK ZOR ()
8)İYİ ÇEVRESİ OLSUN ()
9)DİĞER ()

1382) KON. ERKEK CO. GÖÇ ETMESİNİ İSTEMEME NEDENLERİ

- 0)BOŞ-BELİRSİZ ()
1) KON. ÖZLEM ÇEKER ()
2) KON. YARDIM ETMELERİ İÇİN ()
3) KON. HASALAND.-YAŞLANDIĞ. BAKM. İÇİN ()
4) GÖRÜŞEBİLMEK İÇİN ()
5) DİĞER ()
6) KENDİ İŞİNİ ÇALIŞIN BAŞINA BUYRUK OLSUN ()
7) KÖYDE YAŞAM ŞARTLARI DAHA İYİ ()
8)GÖZÜMÜN ÖNÜNDE OLSUN ()

1383) KON. KIZ CO. KÖY DIŞINA GÖÇ ETMELERİNİ İSTER Mİ

- 0)BOŞ-BELİRSİZ ()
1) EVET ()
2) ŞARTLI EVET ()
3) HAYIR ()
4) ŞARTLI HAYIR ()
5) ANLAMSIZ ()
6) DİĞER ()
7) CEVAPSIZ ()

1384)KON.KIZ.CO.GÖÇ ETMESİNİ İSTEME NEDENLERİ:

- 0)BOŞ-BELİRSİZ ()
1)MESLEK SAHİBİ OLSUN-ÇALIŞSIN ()
2)SİGORTALI İŞİ-DÜZENLİ GELİRİ OLSUN ()
3)ÇOK KAZANSIN ()
4)OKUSUN ()
5)KENDİNİ KURTARSIN ()
6)RAHAT ETSİN DAHA İYİ YAŞASIN ()
7)KÖY HAYATI-ÇİFTÇİLİK ZOR ()
8)İYİ ÇEVRESİ OLSUN ()
9)DİĞER ()

1399)KON.TUTTUĞU FUTBOL TAKIMI VAR MI:

- 0)BOŞ-BELİRSİZ ()
1)KON. KADIN ()
2)KON.KADIN TUT. TAKIM YOK ()
3)KON.KADIN TUT. TAKIM VAR ()
4)KON.ERK.TUT. TAKIM VAR ()
5)KON.ERK.TUT. TAKIM YOK ()
6)DİĞER ()

1400)TUTULAN FUTBOL TAKIMI:

- 0)BOŞ-BELİRSİZ ()
1)MİLLİ TAKIM ()
2)GALATASARAY ()
3)FENERBAHÇE ()
4)BEŞİKTAŞ ()
5)TRABZON ()
6)DİĞER ()

1384/A) KON. KIZ CO. GÖÇ ETMESİNİ İSTEMEME NEDENLERİ

- 0)BOŞ-BELİRSİZ ()
1) KON. ÖZLEM ÇEKER ()
2) KON. YARDIM ETMELERİ İÇİN ()
3) KON. HASALAND.-YAŞLANDIĞ. BAKM. İÇİN ()
4) GÖRÜŞEBİLMEK İÇİN ()
5) DİĞER ()
6) KENDİ İŞİNİ ÇALIŞIN BAŞINA BUYRUK OLSUN ()
7) KÖYDE YAŞAM ŞARTLARI DAHA İYİ ()
8)GÖZÜMÜN ÖNÜNDE OLSUN ()

1384/B)KON. GÖRE HANLER KAZANCINI NASIL DEĞERLENDİRİR:

- 0)BOŞ-BELİRSİZ ()
1)BANKA ()
2)FAİZ ()
3)DUKKAN ()
4)MÜLK ()
5)ARABA ()
6)DÖVİZ ()
7)ALTIN ()
8)HAYVAN ()
9)ÇEYİZ ()
10)TOPRAK ()
11)DİĞER ()

1384/C)KON.KAZANCINI NASIL DEĞERLENDİRİR:

- 0)BOŞ-BELİRSİZ ()
1)BANKA ()
2)FAİZ ()
3)DUKKAN ()
4)MÜLK ()
5)ARABA ()
6)DÖVİZ ()
7)ALTIN ()
8)HAYVAN ()
9)ÇEYİZ ()
10)TOPRAK ()
11)KAZANÇ GEÇİME YETİYOR ()
21)DİĞER ()

1384/D)KON.KÖYLE İLGİLİ HABERLERİ KİMDEN DUYAR:

- 0)BOŞ-BELİRSİZ ()
1)MUHTAR ()
2)ARKADAŞLAR ()
3)DİĞER ()

1384/E)KON.ERKEK KAHVEYE GİDER Mİ:

- 0)BOŞ-BELİRSİZ ()
1)EVET ()
2)HAYIR ()
3)DİĞER ()

1384/F)EVET İSE NEDEN.

- 0)BOŞ-BELİRSİZ ()
1)SOHBET İÇİN ()
2)HABERLEŞMEK İÇİN ()
3)ALİŞKANLIK ()
4)DİĞER ()

1384/G)EVET İSE NE SIKLIKTA:

- 0)BOŞ-BELİRSİZ ()
1)HERGÜN ()
2)VAKİT BULDUKÇA ()
3)DİĞER ()

1385)KON. KAÇ GÜNDE BİR TRAŞ OLUR:

- 0)BOŞ-BELİRSİZ ()
1)KON.KADIN ()
2) HERGÜN ()
3) GÜNAŞIRI ()
4)ÜÇ GÜNDE BİR ()
5)HAFTADA BİR ()
6)ONBEŞ GÜNDE BİR ()
7)TRAŞ OLMAZ SAKAL BIRAKIR ()
8) DİĞER ()

1386) KON.ERK.SAKAL TRAŞI OLURSA NEREDE OLUR:

- 0)BOŞ-BELİRSİZ ()
1)EVDE ()
2)BERBERDE ()
3)EVDE+BERBERDE ()
4)DİĞER ()

1387) KON.ERK.BERBERDE TRAŞ OLURSA NEREDE OLUR:

- 0)BOŞ-BELİRSİZ ()
1)KÖYDE ()
2)İLÇEDE ()
3)KÖYDE+İLÇEDE ()
4)MÜLAKAT YAPILAN KÖYÜN B. ()
5)DİĞER ()

1388)KON.ERKEK SAÇ TRAŞINI NEREDE YAPTIRIR:

- 0)BOŞ-BELİRSİZ ()
1)KÖYDE ()
2)İLÇEDE ()
3)KÖYDE+İLÇEDE ()
4)MÜLAKAT YAPILAN İLİN BAĞI ()
5)KON.SAÇ TRAŞI OLMAZ ()
6)DİĞER ()

1389) KON. NAZARA İNANIR MI

- 0)BOŞ-BELİRSİZ ()
1) EVET ()
2) HAYIR ()
3) DİĞER ()

1390) KON. NAZARA İNANIRSA NE YAPAR

- 0)BOŞ-BELİRSİZ ()
1) BİRŞEY YAPMAZ ()
2) DUA OKUTUR ÜFLETİR ()
3) DUA OKUR ()
4) KURŞUN DÖKTÜRÜR ()
5) NAZAR BONCUĞU TAKAR ()
6) MÜSKA TAKAR ()
7) HOCAYA GİTMEK ()
8) NAZAR DEĞECEK İNSANLIKA ()
9) DİĞER ()
10) TUZ PATLATILIR ()
11)ÜZERLİK OTU ()

1391) KON. FALA İNANIR MI

- 0)BOŞ-BELİRSİZ ()
1) EVET ()
2) HAYIR ()
3) DİĞER ()

1392) KON. FALA İNANIRSA HANGİ FALA İNANIR

- 0) BOŞ-BELİRSİ ()
1) KAHVE ()
2) FASULYE-BA ()
3) YILDIZ FALI ()
4) SU FALI ()
5) İSKAMBİL FA ()
6) HER TÜRLÜ F ()
7) DİĞER ()
8) EL FALI ()
9)DİĞER ()

1393) KON. TÜRBE-YATIR ZİYARETİ YAPAR MI

- 0) BOŞ-BELİRSİ ()
1) EVET ()
2) HAYIR ()
3) ANLAMSIZ ()
4) DİĞER ()

1394) KON. TÜRBE-YATIR ZİYARETİ YAPARSA NEDEN

- 0) BOŞ-BELİRSİZ ()
1) SEVAP ()
2) DUA ETMEK İÇİN ()
3) BÜYÜKL. ANMAK İÇİN ()
4) GEZMEK-GÖRMEK İÇİN ()
5) İNANDIĞIM İÇİN ()
6) DİLEK DİLEMEN İÇİN ()
7) ZİYARET ()
8)SAYGIDAN ()
9) DİĞER ()

1395) KON. TÜRBE-YATIR ZİYARETİ YAPMAZSA NEDEN

- 0) BOŞ-BELİRSİZ ()
1) KÖYDE YOK-ÇEVREDE YOK ()
2) VAKTİ YOK-FIRSATI YOK ()
3) BATIL İNANÇ-İNANMAZ ()
4) EKON. İMKANSIZLIKLAR NEDİ ()
5) KORKAR ()
6) GÖTÜREN YOK ()
7) ALIŞKANLIĞI YOK ()
8) HOŞLANMAZ ()
9) DİĞER ()

1396) KON. TÜRBE-YATIR ZİYARETİNE NE SIKLIKTA GİDER

- 0) BOŞ-BELİRSİZ ()
1) YILDA 1-2 KERE ()
2) HER YIL ()
3) 2 YILDA BİR ()
4) 3-4 YILDA BİR ()
5) 5+ YILDA BİR ()
6) RASTLAYINCA ()
7) İMKAN OLOUKÇA ()
8) ÇOK SEYREK ()

1397) KON.FUTBOL OYNAR MI

- 0)BOŞ-BELİRSİZ ()
1)KON. KADIN ()
2)OYNAR ()
3)OYNAMAZ ()
4)DİĞER ()

1398)KON. FUTBOL OYNAMAZSA SEYREDER Mİ:

- 0)BOŞ-BELİRSİZ ()
1)KON. KADIN ()
2)KON.KADIN SEYREDEİR ()
3)KON.KADIN SEYRETM ()
4)KON.ERK. SEYREDER ()
5)KON.ERK. SEYRETMİZ ()
6)DİĞER ()

YÖNERGE ERKEK FORMU

12/9/5W
20/5

günlük durumu?
gün...

DOĞUM YERİ İDARİ AYR.
0)BOŞ-BELİRSİZ
1)İL
2)İLÇE
3)KÖY
4)YURT İÇİ BELİRSİZ
5)YURT DIŞI

EĞİTİMİ
0)BOŞ-BELİRSİZ
1)HIÇ YOK
2)OKUR-YAZAR (Okur)
3)İLK TERK
4)İLK DEYAM
5)İLK MEZUN
6)ORTA TERK
7)ORTA DEYAM
8)ORTA MEZUN
9)LİSE TERK
10)LİSE DEYAM
11)LİSE MEZUN
12)YÜKSEK OKUL TERK
13)YÜKSEK OKUL DEYAM
14)YÜKSEK OKUL MEZUN
15)DİĞER
16)KÜÇÜK

MEDENİ HAL İŞİ
0)BOŞ-BELİRSİZ
1)EVLİ
2)BEKAR
3)EŞİ ÖLMÜŞ
4)AYRILMIŞ
5)KÜÇÜK
0)BOŞ-BELİRSİZ
1)ÇALIŞMAZ
2)HAYVANCILIK
3)TARIM
4)ORMAN
5)İŞÇİ
6)TİCARET-KÜÇ.ESNAF-ZANATKAR
7)ŞOFÖR
8)MEMUR
9)DİĞER

ÇALIŞMAZSA NEDEN
0)BOŞ-BELİRSİZ
1)YAŞLI
2)EMEKLİ
3)EV HANIMI
4)HASTA-SAKAT
5)KÜÇÜK
6)ÖĞRENCİ
7)İSSİZ
8)DİĞER

İŞİNİN SEKTÖRÜ
0)BOŞ-BELİRSİZ
1)DEVLET
2)ÖZEL
3)ŞAHİS YANI
4)KENDİ İŞİ
5)AİLE İŞİ
6)DİĞER

EBEVEYN YAŞI-
ÖLÜM YAŞI
999)BİLİNMIYOR
998)BOŞ-BELİRSİZ

BABA+ANNE ŞU ANDA
NEREDE OTURUR
0)BOŞ-BELİRSİZ
1)KON.EVİNDE
2)AYNI AYLU İÇİNDE
3)AYNI KÖYDE
4)AYNI İLÇE BAŞKA KÖYDE
5)AYNI İL BAŞKA İLÇE
6)AYNI İL BAŞKA KÖY
7)AYNI İL
8)BAŞKA İL
9)BAŞKA İL BAŞKA İLÇE
10)BAŞKA İL BAŞKA KÖY
11)YURT DIŞI
12)AYNI İLÇE
13)DİĞER -ka ilce

BABA+ANNENİN
ÖZ-ÜYEV DURUMU
0)BOŞ-BELİRSİZ
1)BİLGİ VAR ÖZ
2)BİLGİ VAR ÜVEY
3)BİLGİ YOK

KON.SAĞ ANNE /BABA
ZİYARET EDER Mİ
0)BOŞ-BELİRSİZ
1)KON İLE AYNI EVDE
2)KON İLE AYNI AVLUDA
3)EVET
4)HAYIR

Odurulan Ev-
kac yılka zayı
999) Boş-belliriz
998) Bilinmiyordur
997) Diğerr

Herkonun ilce
uzun

KON. ANNE/BABA
NE KADAR SIK ZİY.ED.
0)BOŞ-BELİRSİZ
1)HER GÜN
2)HAFTADA BİR
3)HAFTADA 2-3
4)ON BEŞTE BİR
5)AYDA BİR
6)2-3 AYDA BİR
7)6 AYDA BİR
8)SENEDE BİR
9)1 SENEDEN DAHA UZUN
10)DİĞER

NE ZAMANLAR
ZİY.EDER
0)BOŞ-BELİRSİZ
1)BAYRAMDAN BAYRAMA
2)PAZARA İNDİĞİNDE
3)İŞİ DÜŞTÜĞÜNDE
4)DİĞER

ZİYARETE GELMEZSE
NEDEN
0)BOŞ-BELİRSİZ
1)YAŞLI
2)HASTA
3)UZAK
4)İŞİNİ BIRAKAMAZ
5)DARGIN
6)DİĞER

KON. ANNE/BABASINI
KİMİNLE ZİY.EDER
0)BOŞ-BELİRSİZ
1)YALNIZ
2)EŞİYLE
3)ÇOCUKLARIYLA
4)EŞİ+ÇOCUKLARIYLA
5)AİLESİYLE
6)DİĞER

HANGİ DİLLER
0)BOŞ-BELİRSİZ
1)BULGARCA
2)ROMAKÇA
3)ROMANCA
4)ARNAVUTÇA
5)HUTVACA
6)ROMENCE
7)İNGİLİZCE
8)ALMANCA

DİL BİLME DURUMU
0)BOŞ-BELİRSİZ
1)ANLAR
2)KONUŞUR+ANLAR
3)DİĞER

47
10/10

KAÇINCI EYLİLİK

- 0)BOŞ-BELİRSİZ
1)E1K1
2)E2K1
3)E2K2
4)E3K1
5)E3K2
6)DİĞER

7)E1K2

NİKAH ŞEKLİ

- 0)BOŞ-BELİRSİZ
1)YALNIZ RESMİ
2)YALNIZ DİNİ
3)RESMİ+DİNİ
4)NİKAH YOK
5)DİĞER

RESMİ+DİNİ NİKAH YARSA HANGİSİ ÖNCE

- 0)BOŞ-BELİRSİZ
1)HATIRLAMAZ
2)RESMİ NİKAH ÖNCE
3)DİNİ NİKAH ÖNCE
4)DİĞER

GELİN/KON. ANNE-BABA KİMLERDEN

- 0)BOŞ-BELİRSİZ
1)CEVAPSİZ-BİLMEZ
2)ANLAMISIZ
3)YERLİ
4)BACAL
5)BOŞNAK
6)MUHACİR
7)BULGAR GÖÇMENİ
8)POMAK
9)GÖÇMEN
10)DİĞER
11)YÖRÜK

CİNSİYET

- 0)BOŞ-BELİRSİZ
1)ERKEK
2)KADIN

DÜĞÜN KAÇ GÜN SÜRDÜ

- 99)BOŞ-BELİRSİZ
98)HATIRLAMAZ
97)BİLMEZ

DÜĞÜNÜN BAŞLADIĞI-BİTTİĞİ GÜN

- 0)BOŞ-BELİRSİZ
1)PAZARTESİ
2)SALI
3)ÇARŞAMBA
4)PERŞEMBE
5)CUMA
6)CUMARTESİ
7)PAZAR
8)HATIRLAMAZ
9)BİLMEZ
10)DİĞER

HANE DIŞI ÇOC./AKRB. İŞİ

- 0)BOŞ-BELİRSİZ
1)EMEKLİ
2)YAŞLI
3)HASTA-SAKAT
4)İŞSİZ
5)KÜÇÜK
6)ÖĞRENCİ
7)EV KADINI
8)İŞÇİ
9)TİCARET-K.ESNAF-ZANATKAR
10)ŞOFÖR
11)MENÜR
12)SUBAY-PİLOT-POLİS
13)ÖĞRETMEN
14)DOKT.-MİMAR-AYUKAT
MİHASEBECİ(PROF.MESLEK)
15)EBE-HEMŞİRE
16)TARIM
17)HAYVANCILIK
18)DİĞER

21)Asker

HANE DIŞI ÇOC./AKRB. GERİ GELECEK Mİ

- 0)BOŞ-BELİRSİZ
1)EVET
2)HAYIR
3)BİLMEZ
4)BELLİ DEĞİL
5)DİĞER

SİZ ZİYARET EDER Mİ SİZ ONLARI ZİYARET EDERMİSİNİZ

- 0)BOŞ-BELİRSİZ
1)KON.İLE AYNI EVDE
2)KON.İLE AYNI AVLUDA
3)EVET
4)HAYIR
5)DİĞER

EVETSE NE KADAR SIK

- 0)BOŞ-BELİRSİZ
1)HER GÜN
2)HAFTADA 2-3 KERE
3)HAFTADA BİR
4)ON BEŞTE BİR
5)AYDA BİR
6)2-3 AYDA BİR
7)6 AYDA BİR
8)SENEDE BİR
9)1 SENEDEN DAHA UZUN
10)DİĞER

NE ZAMANLAR ZİYARET EDER

- 0)BOŞ-BELİRSİZ
1)HAFTA SONU
2)TATİLLERDE
3)BAYRAMLARDA
4)YAZ TATİLİNDE
5)BOŞ ZAMANLARDA
6)ÖCLEDİKÇE
7)BELLİ OLMUZ
8)PAZARA İNDİĞİNDE
9)DOĞUM VE DİĞER RİTÜELLERDE
10)DİĞER
11)İŞİ DÜŞÜKÇE

NEDEK GİTTİ ŞU ANDA NEREDE

- 0)BOŞ-BELİRSİZ
1)EVLİLİK
2)ÇALIŞMAK
3)EVLATLIK
4)DİĞER

- 0)BOŞ-BELİRSİZ
1)İL
2)İLÇE
3)KÖY
4)DİĞER

NE ZAMAN GİTTİ

- 999)BİLMEZ
998)BOŞ-BELİRSİZ

MEM. OLARAK KABUL ET. YERİN**İDARİ AYRIMI**

- 0)BOŞ-BELİRSİZ
1)İL
2)İLÇE
3)KÖY
4)DİĞER

KON.MEM. EBEVEYNE GÖRE DURUMU

- 0)BOŞ-BELİRSİZ
1)KONUŞULANIN, ANNENİN, BABANIN MEM. AYNI
2)KONUŞULANIN, ANNENİN, BABANIN MEM. FARKLI
3)KON.MEM. ANNE İLE AYNI BABA İLE FARKLI
4)KON.MEM. BABA İLE AYNI ANNE İLE FARKLI
5)ANNE BABA İLE AYNI KÖY MEM. FARKLI

KON. ÇALIŞTI MI

- 0)BOŞ-BELİRSİZ
- 1)EVET
- 2)HAYIR
- 3)DİĞER

KON.NEDEN GÖÇ ETTİ

- 0)BOŞ-BELİRSİZ
- 1)ÇALIŞMAK-İŞ BULMAK,KURMAK İÇİN
- 2)OKUMAK İÇİN
- 3)GEÇİCİ GÖREV/ATANMA-TAYİN
- 4)HANEDEN BİRİNİN İŞİ DOLAYISIYLA
- 5)EVLENDİ-KAÇTI
- 6)DAHA İYİ ŞARTLARDA YAŞAMAK İÇİN
- 7)AİLESİ GÖÇ ETTİ
- 8)DİĞER

KON.GİT.YERDEN NEDEN AYRILDI

- 0)BOŞ-BELİRSİZ
- 1)EKONOMİK YETERSİZLİK
- 2)İŞSİZLİK-İŞTEN ÇIKARTILMA
- 3)İŞ BİTTİ(GEÇİCİ İŞ)
- 4)KÖYDE ÇALIŞMAK İÇİN
- 5)EVLİLİK
- 6)İŞLE İLGİLİ MEMNUNİYETSİZLİK-BAŞKA İŞ BULMA
- 7)ASKERLİK
- 8)MEM ÖZLEMİ
- 9)DİĞER
- 10)HALA BURADA

AKR.HANE DIŞINA NEDEN GİTTİLER

- 0)BOŞ-BELİRSİZ
- 1)ÇALIŞMAK-İŞ BULMAK,KURMAK İÇİN
- 2)OKUMAK İÇİN
- 3)GEÇİCİ GÖREV/ATANMA-TAYİN
- 4)DAHA İYİ ŞARTLARDA YAŞAMAK İÇİN
- 5)EVLENDİ
- 6)KAÇTI
- 7)ASKERLİK
- 8)DİĞER

AKRABALARIN KONUŞUL. OLURSA NE YARDIMI OLUR

- 0)BOŞ-BELİRSİZ
- 1)EVET
- 2)HAYIR
- 3)DİĞER

- 0)BOŞ-BELİRSİZ
- 1)GIDA
- 2)PARA
- 3)GİYECEK
- 4)İŞ GÜCÜ
- 5)HER KONUDA
- 6)DİĞER

KON.AKRABALARINA KATKISI OLUR MU

- 0)BOŞ-BELİRSİZ
- 1)EVET
- 2)HAYIR
- 3)DİĞER

OLURSA NE YARDIMI OLUR

- 0)BOŞ-BELİRSİZ
- 1)GIDA
- 2)PARA
- 3)GİYECEK
- 4)İŞ GÜCÜ
- 5)HER KONUDA
- 6)DİĞER

SAHİP OLUNAN+SATILAN ELDE ED.+SAT.+EK.ÜRÜ

- 999)1 TONUN ALTI
- 998)1 DÖNÜMDEN AZSA
- 998)BİLMEZ
- 997)BOŞ-BELİRSİZ

- 999)1 TONUN ALTI
- 998)BİLMEZ
- 997)BOŞ-BELİRSİZ

Kardoniye'de.
(S.14) (1073)

STATÜLER

- 1) HB. ERKEK
- 2) HB. KADIN
- 3) HB. BEKAR ERKEK
- 4) HB. BEKAR KADIN
- 5) HB. AİLELİ BEKAR ERKEK
- 6) HB. AİLELİ BEKAR KADIN
- 7) HB. EYLİ BEKAR ERKEK
- 8) HB. EYLİ BEKAR KADIN
- 9) HB. KADIN EŞİ ERKEK
- 10) HB. ERKEĞİN EŞİ KADIN
- 11) ERKEK ÇOCUK
- 12) KIZ ÇOCUK
- 13) ERKEK TORUN
- 14) KIZ TORUN
- 15) HB. ERKEĞİN BABASI
- 16) HB. ERKEĞİN ANNESİ
- 17) HB. KADININ BABASI
- 18) HB. KADININ ANNESİ
- 19) HB. ERKEĞİN ERKEK KARDEŞİ
- 20) GELİN
- 21) DAMAT
- 22) HB. ERKEĞİN KIZ KARDEŞİ
- 23) HB. KADININ ERKEK KARDEŞİ
- 24) HB. KADININ DİĞER KADIN AKRABALARI
- 25) HB. ERKEĞİN DİĞER ERKEK AKRABALARI
- 26) DİĞER KADIN
- 27) HB. ERKEĞİN DİĞER ERKEK AKRABALARI
- 28) DİĞER ERKEK



Fotoğraf –1 Dereçiftlik mezarlığından eski mezar örnekleri



Fotoğraf – 2 Yeni mezar örnekleri

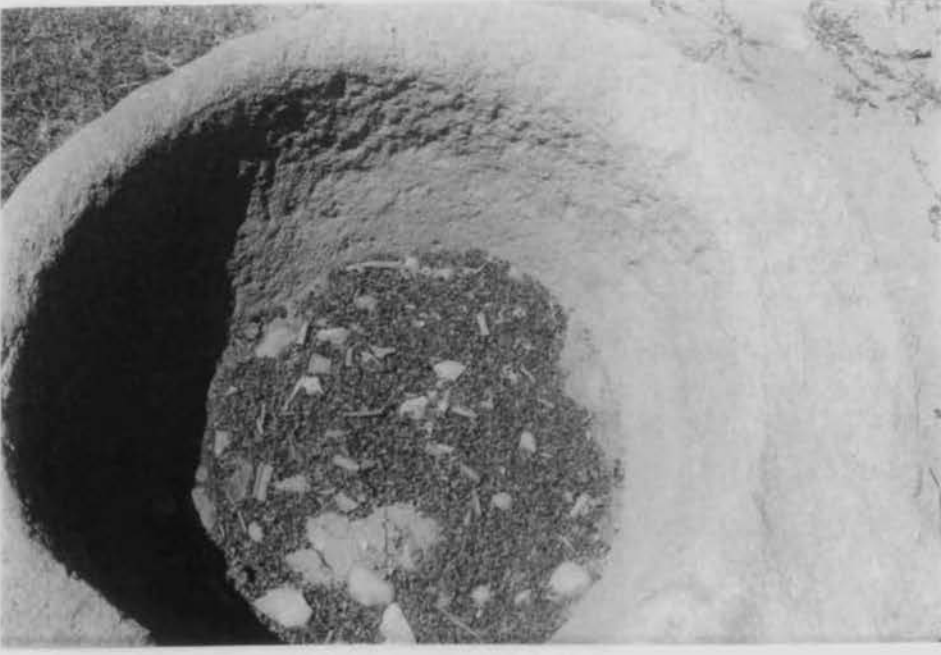

Fotoğraf – 3 Yöreye özgü keşkek yemeğinin dövüldüğü dibek taşı



Fotoğraf – 4 Dereçiflik'te kadın giysileri: Kocadonlar ve Değmiler



Fotoğraf – 5 Kadın giyiminde kocadon ve çiçekli bluz



Fotoğraf – 6 Kadın yaşamının her alanında gördüğümüz kocadon örneği



YD

Fotoğraf – 7 Kadın yaşamının çeşitli alanlarında giyilen kocadonlar



Fotoğraf – 8 Kadın yaşamının
Çeşitli alanlarında giyilen
Kocadonlar



Fotoğraf – 9 Kadın yaşamının çeşitli alanlarında giyilen kocadonlar



Fotoğraf – 10 Her renkte olabilen ve yerine göre çeşitli anlamlar taşıyan başörtüler: Değmiler



Fotoğraf – 11 Dügünde çeyiz olarak sergilenen değmiler



Fotoğraf – 12 Değmilerden örnekler



Fotoğraf – 13 Köyde ekmek kesme işi

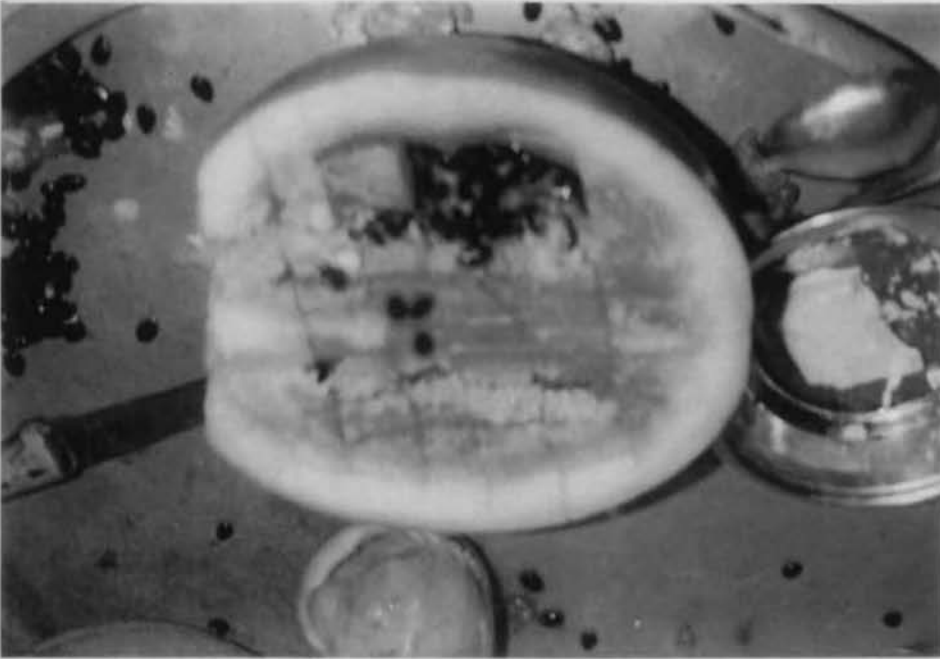

Fotoğraf – 14 Karpuzun yöreye özgü kesilmiş hali



Fotoğraf – 15 Tuğladan yapılmış bir tarla damı örneği



Fotoğraf – 16 Naylon tarla damı ("cerge")

X

E

X

E



Fotoğraf – 17 Briketten yapılmış bir tarla damı



Fotoğraf – 18 Dışarıda bulunan bir tarla damı mutfağı



Fotoğraf – 19 Perdeyle ayrılmış tarla damı banyosu

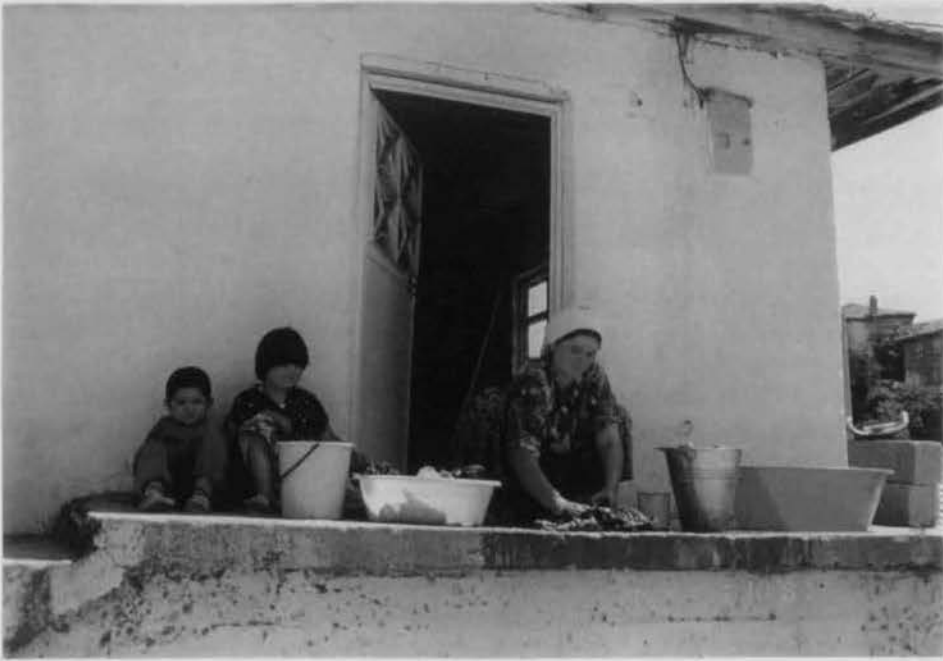

Fotoğraf – 20 Yazın kapısının önünde çamaşır yıkayan bir köy kadını



Fotoğraf – 21 Köy çocukları



Fotoğraf – 22 Çocuğunu emziren bir köy kadını



Fotoğraf – 23 Al yanaklı bir köy çocuđu.



Fotoğraf – 24 Köyün Nuray'ı



Fotoğraf – 25 Köyde taş yapıların ağırlıkta olduğu bir sokak



Fotoğraf – 26 Alt katında tuvaleti bulunan tuğla bir yapı örneği

7
A

X
B7



Fotoğraf – 27 Köyde son yıllarda yapılan evlere bir örnek



Fotoğraf – 28 Köyde ahşap bir yapı örneği



Fotoğraf – 29 Eski bir mutfak örneđi



Fotoğraf – 30 Eski evlerde rastlanılan tahta dolaplık

X

Fotoğraf – 31 1980 –1990
Yılları arasında yapılan evlerde
görülen bir "çardak mutfak" örneği

C7



X

C7

Fotoğraf – 32 "Yüklük hamamlık" ya da "Dolap hamamlık"



Fotoğraf – 33 Son yıllarda
görülen bir mutfak örneği

C4

Fotoğraf – 34 Son yıllarda
görülen bir banyo örneği



X

C5



Fotoğraf – 35 Son yıllarda
görülen bir tuvalet örneği

X

CG



Fotoğraf – 36 Köydeki eklentilerden: Kümes



Fotoğraf – 37 "Fidan Ocakları"



Fotoğraf – 38 Makina ile tütün fidesi dikimi



Fotoğraf – 39 Tütün fidesi makinasının arkadan görünüşü



Fotoğraf – 40 Tütün fidesi dikim makinası

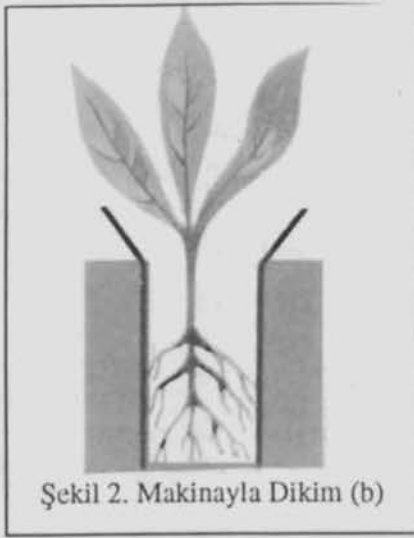

Fotoğraf – 41 Tütün fidesinin makina ile ve elle dikimi



Fotoğraf – 42 Kırım işlemine hazır tütün fideleri



Fotoğraf – 43 Tütün dizimi



Fotoğraf – 44 Tütün damlarında tütün dizen köy kadınları



Fotoğraf – 45 Tütün kurutma seraları



Fotoğraf – 46 Tütün serasının içeriden görünüşü



Fotoğraf – 47 Güneşte kurumaya bırakılmış tütün yaprakları



Fotoğraf – 48 Tütün damlarında istiflenmiş tütün



Fotoğraf – 49 Dereçiflikte Düğün yemekleri



Fotoğraf – 50 Düğün yemeğinin yapılmasına yardımcı olan köy kadınları



Fotoğraf – 51 Düğün yemeği yapmak için ilçeden getirilen ahçılar



Fotoğraf – 52 Karşılıklı oynayan kadınlar



Fotoğraf – 53 Gelin Ümran Pütün



Fotoğraf – 54 Düğün eğlencesini uzaktan seyreden genç erkekler



Fotoğraf – 55 Çeyizin Tütün mahallesine taşınması



Fotoğraf – 56 "Çeyizin sergilenmesi"



Fotoğraf – 57 eyizde bulunan Kocadonluklar



Fotoğraf – 58 Deđmi oyalarını inceleyen kadınlar



Fotoğraf – 59 Düğün sırasında kahvede bulunan erkekler



Fotoğraf – 60 Düğünde ip atlama



Fotoğraf – 61 Düğünde ip atlama



Fotoğraf – 62 Menekşe oyunu



Fotoğraf – 63 Erkek evine yemeğe gelen genç kız ve gelinler



Fotoğraf – 64 Kına gecesinden bir sahne



Fotoğraf – 65 Kına yakmadan önce (kına tepsisiyle halka oluşturma)



Fotoğraf - 66 Kına gecesinde "gelin ağlatma"



Fotoğraf – 67 Gelin kınası



Fotoğraf – 68 Avuç içlerine kına sürülme işlemi



Fotoğraf – 69 Ayaklara kına sürülme işlemi



Fotoğraf – 70 Kına sürüldükten sonra



Fotoğraf – 71 "Sini çıkarma"



Fotoğraf – 72 Gelin başı



Fotoğraf – 73 "Damat sinisi"



Fotoğraf – 74 Gelinin hazırlanması



Fotoğraf – 75 Gelin erkek evine gitmeden önce dua eden hocalar

Fotoğraf – 76 Yengeler tarafından geline duvak örtülmesi





Fotoğraf – 77 Gelin beline kuşak bağlama

Fotoğraf – 78 Gelinin babası ile vedalaşması





Fotoğraf – 79 Diđer yakınılarıyla vedalaşma



Fotoğraf – 80 Baba evinden ayrılma



Fotoğraf – 81 Gelin arabası



Fotoğraf – 82 Zeybek oyunu ("Seymen Sekisi")



Fotoğraf – 83 Zeybek oyunu



Fotoğraf – 84 Gelinin erkek evine götürülmesinden önce horoz kesilmesi



Fotoğraf – 85 Erkek evine
gidiş



Fotoğraf – 86 Ümran – Abdullah Pütün çifti



Fotoğraf – 87 Köyün yaşlı çiftlerinden Mürüvvet – İbrahim Pütün



Fotoğraf – 88 Ümmü Bütün'ün gelinlik fotoğrafı

KIZIMIZ OĞLUMUZ
Ümmü Pütün ile Emir Pütün'ün

27-10-1990 Cumartesi günü başlayıp Pazar
günü bitecek olan Düğün törenlerinde
sizleride aramızda görmekten kıvanç
duyarız.

Babası
Şerif Pütün

Babası
Orhan Pütün

Adres : Dereçiftlik Köyü — GÖRDES



Fotoğraf – 89 Düğün davetiyesi -1

Hasibe ile Veli'nin

*Düğün törenlerinde sizleri de
aramızda görmekten mutluluk
duyacağız.*

BABASI
Necati İbili

BABASI
İhsan Çelik

Tarih : 30 Kasım 1990 Cuma Saat : 19.30
Yer : Salihli İzmir Asf. üzeri Sarılar Düğün Salonu
S A L İ H L İ
Not : Aynı gün Saat 17.00'de Hacıhıdır Köyünden
hareket edilecektir.



Fotoğraf – 90 Düğün davetiyesi -2

ÖZGEÇMİŞ

Erzincan'da doğdum. 1986 yılında Fenerbahçe Lisesi'nden mezun oldum. Aynı yıl İstanbul Üniversitesi Edebiyat Fakültesi Arkeoloji Bölümü, Prehistorya ve ÖnAsya Arkeolojisi Ana Bilim Dalı'na girdim. İki yıl sonra kendi isteğimle ayrıldım. Ardından bir yıl bilgisayar programlama dersi (Basic ve Cobol) aldım. 1988-91 yılları arasında Ana Yayıncılık Bilgi İşlem bölümünde çalıştım. Şu an İstanbul Üniversitesi Edebiyat Fakültesi Antropoloji Bölümü, Sosyal Antropoloji Ana Bilim Dalında öğrenciyim.

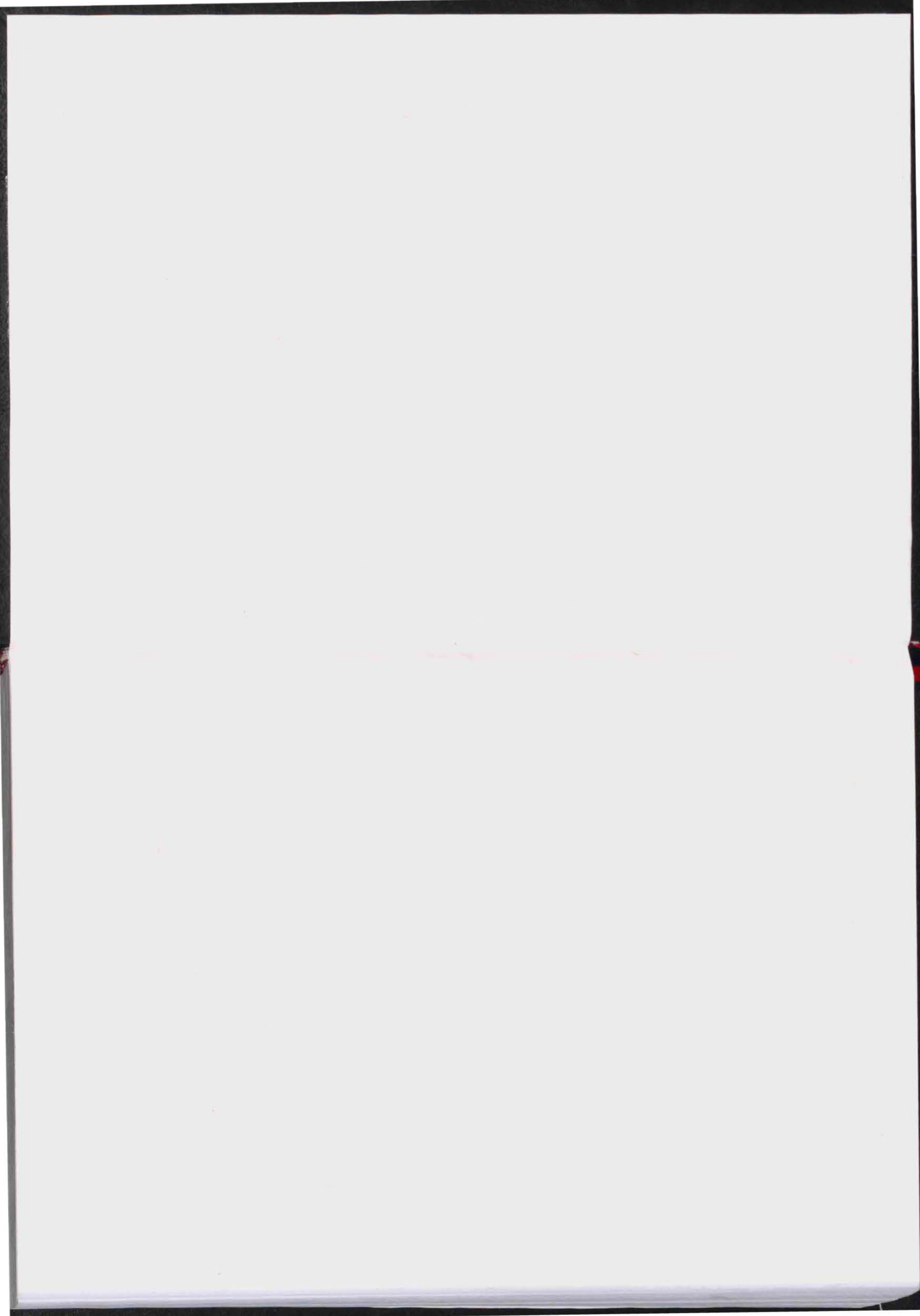



İSTANBUL ÜNİVERSİTESİ
MERKEZ KÜTÜPHANESİ



59320