



T.C. İSTANBUL ÜNİVERSİTESİ EDEBİYAT FAKÜLTESİ  
ANTROPOLOJİ BÖLÜMÜ

## **KİMDİ GİDEN KİMDİ KALAN...**

ETEL ASEO

KASTAMONU İLİ'NİN, AZDAVAY İLÇESİ'NE BAĞLI  
TOPUK KÖYÜ'NÜN  
DEMOGRAFİK, EVLİLİK, GÖÇ VE MESKEN ÖZELLİKLERİ  
LİSANS BİTİRME ÇALIŞMASI

TEMMUZ 2009

## ÖNSÖZ

Bu çalışma İstanbul Üniversitesi'nin başlattığı 'Geleneksel Kültür Haritası Projesi' kapsamında lisans bitirme çalışması olup, Kastamonu İli, Azdavay İlçesi, Topuk Köyü'nün sosyal, kültürel ve ekonomik hayatları hakkında bilgi toplanarak gerçekleştirilen bir saha araştırmasıdır.

2007-2009 yılları arasında yapılan bu çalışmanın amacı kırsal alanda durdurulamaz olan değişme ile oluşmuş, günümüzde kendine yetemeyen kentlerin sorunlarına çözüm bulmak amacı ile kente güç ve destek veren, kentin temeli olan, kırsal alan yaşamını derinlemesine inceleyip araştırmaktır.

Etel ASEO

2009

## TEŐEKKÜRLER

Öncelikle Azdavay'a geldiđimiz andan itibaren bizi yalnız bırakmayan, köyleri gezdiren, evinde misafir eden, araştırma süresince kaldığımız köy okulunun misafirhaneye çevrilmesine yardım eden, Kaymakamlık Şöförü Tahsin KARA'ya Topuk Köyü muhtarı Kemal KARA ve eőşi Halime KARA'ya, Tüm TOPUK KÖYÜ ve AZDAVAY İLÇESİ HALKINA, bizi kendilerinden saydıkları, hiçbir yardımı esirgemedikleri ve araőtırmamıza katkıda buldukları için teőekkürlerimi sunuyorum.

Çalışmam sırasında bizden hiçbir yardımı esirgemeyen, Kastamonu Valisi Mustafa KARA'ya, Azdavay İlçesi Kaymakamı Salih AYHAN'A, Azdavay Belediye Başkanı Osman Nuri CİVELEK'E, Köylere Hizmet Götürme Birliğinden H. Sevnur TÜLEK'E teőekkür ederim.

Kendisini hiç tanıma fırsatı bulmamış olsam da, öğrenciliđimin son senesinde kaybettiğimiz Antropoloji bölümünün temel taşlarından olan, kendisini öğrencilerine bıraktığı eserleri ve öğrencilerine aktarılan büyük birikimleriyle anacađımız Sayın Prof. Dr. Nephhan SARAN'A bize bıraktığı tüm deneyimleri için teőekkür ederim.

Öğrenciliđim boyunca Antropoloji Bölüm başkanlığında olan, bilgisi ile bizi yönlendiren hata yapmamızı en aza indirmeye çalışan, bizi yüreklendiren deđerli hocam Sayın Prof. Dr. Taylan AKKAYAN'A sadece antropolojiyi deđeril 'hayatı' bize öğretmeye çalıştığı için teőekkür ederim.

Engin bilgi ve tecrübesi ile yaptığı yönlendirmeleri ve yol göstericiliği sayesinde bu araştırmayı bitirebilmemizi sağlayan, en umudumuzu yitirdiğimiz yerde bize cesaret vererek tekrar baştan almamızı sağlayan, yaptığımız hatalar sonucu kendimize hiç güvenimiz kalmamışken bize sonuna kadar güvenen değerli hocam Sayın Prof. Dr. Yüksel KIRIMLI' YA, bizi saha araştırması yapmaya yüreklendirip sahaya yolladığı için ve tüm bu güzel duygu ve anıların yanında bizi antropolog olmaya her gün biraz daha yaklaştırdığı için çok teşekkür ederim.

Araştırmamın saha sonrası aşamalarında istatistik bilgisi ve deneyimleriyle tüm sorularına bıkmadan cevap veren Antropoloji Bölümü gönüllü asistanları Sayın Utku İÇEN ve Sayın Bülent TAŞKIN'A çok teşekkür ederim.

Ayrıca bölüm asistanlarından, benden bir sene önce mezun olmuş olan, dört sene beraber okuduğum, araştırmamın saha öncesi ve sonrası aşamalarında tüm dertlerimi dinleyen, araştırma ile ilgili sorularım bıkmadan cevap veren, sevgili arkadaşım, Sayın Sibel HÜRYILMAZ'A her an yanımda olduğu için çok teşekkür ederim.

Benimle beraber bu araştırmada çalışan, saha sırasında birbirimize destek olmaya çalıştığımız, bazen yorucu ve gergin, fakat çoğu zaman güzel ve dostça günler geçirdiğim, çalışma arkadaşlarım Gamze UZAL ile Olcay TUNCEL'E de teşekkürü borç bilirim.

Ayrıca tüm yaşamım boyunca sevgilerini benden esirgemeyen, maddi manevi destek olan AİLEM'E çabalarının sonucu olan bu araştırma raporu ile sonsuz teşekkürler ederim.

Son olarak, ismini saymadığım bu çalışmada emeği geçen HERKESE yanımda olduklarından dolayı sonsuz teşekkürlerimi sunuyorum.

Etel ASEO  
Haziran 2009

# İÇİNDEKİLER

ÖNSÖZ.....	I
TEŞEKKÜRLER.....	II
İÇİNDEKİLER.....	II
LİSTELER.....	XII
• Yazı İçinde Geçen Şekiller, Haritalar ve Planlar Listesi.....	XII
• Yazı İçinde Geçen Grafikler Listesi.....	XIII
• Yazı İçinde Geçen Tablolar Listesi.....	XIV
• Yazı İçinde Geçen Özel Amaçlı Tablolar Listesi.....	XXVI
• Yazı İçinde Geçen Görsel Belgeleme Fotoğraf Listesi.....	XXVII
• Fotoğraf Listesi.....	XXXI

## BÖLÜM 1

GİRİŞ.....	34
TOPLUMSAL BİLİMLER, ANTROPOLOJİ VE ANTROPOLOJİNİN ALTDİSİPLİNLERİ.....	36
A. Sosyokültürel (kültürel) Antropoloji.....	37
B. Arkeoloji.....	37
C. Biyolojik (fiziksel) Antropoloji.....	37
D. Linguistik Antropoloji.....	37
E. Alan Çalışması.....	38
ARAŞTIRMANIN AŞAMALARI VE METODOLOJİ.....	39
1- SAHA ÖNCESİ YAPILAN ÖN ARAŞTIRMA ADIMI.....	41
A. Konu Seçimi.....	42
B. Ön Araştırma.....	47
C. Problemin Sınırlandırılması.....	47
D. Örnek Seçimi.....	48
E. Mülakat Sorularının Hazırlanması.....	48

2- SAHADA VERİNİN TOPLANMA ADIMI.....	49
A. Sahaya İlk Çıkış ( Köy Seçme ) 16 Mart 2008 -19 Mart2008.....	49
B. Sahaya İkinci Çıkış ( Köy Bilgilerini Alma ) 27 Mayıs 2008 - 29 Mayıs 2008.....	55
C. Sahaya Üçüncü Çıkış (Deneme Mülakatı uygulaması) 2 Temmuz 2008 - 3 Temmuz 2008.....	57
D. Sahaya Dördüncü Gidiş Tarihi (Mülakat Uygulama) 26 Temmuz 2008 – 6 Temmuz 2008.....	59
3- SAHA SONRASI ADIMLAR.....	62
A. Araştırmada Elde Edilen Verilerin Gruplandırılması.....	62
B. Toplanan Bilgilerin Dökümü.....	62
C. Elde Edilen Bilgilere İstatistikî İşlemler Uygulayarak Tablolar Halinde Sunma.....	63
D. Raporun Yazılması.....	64
<b>BÖLÜM 2</b>	
KASTAMONU HAKKINDA GENEL BİLGİ.....	65
A. Kastamonu Tarihçesi.....	65
- Gün Yüzüne Çıkan Antik Başkent, Pompeopolis.....	66
- Kastamonu'nun Adının Tarihi: Castamon'dan Kastamonu'ya.....	67
- Milli Mücadele'de Anıtsallaşan Bir Kent.....	68
B. Coğrafi Yapı.....	70
C. Nüfus.....	71
D. Ekonomi.....	72
- Sanayi İş İmkanları.....	72
- Ticaret.....	74
- Tarımsal Üretim.....	75
- Hayvancılık.....	76
E. Eğitim.....	76
F. Ulaşım.....	77

## AZDAVAY İLÇESİ HAKKINDA GENEL BİLGİ

A. İdari Yapı.....	78
B. Azdavay Tarihi.....	80
- Azdavay Adının Tarihi.....	80
- Tarihi.....	80
C. Nüfus ve Özellikleri.....	81
D. Coğrafyası.....	81
E. Tarihi Eserler.....	82
- Çatak Kanyonu .....	82
- Akçasu Mesiresi (Vali Tevfik Sırrıgür Çeşmesi) .....	83
- Suğla Yayla Yazlık Alanı.....	83
- Azdavay Şelalesi .....	83
- Küre Dağları Milli Parkı .....	83
- Medil Mağarası.....	84
- Aşar Kalesi.....	84
- Mercimeklik Kayası.....	84
- Kız Kayası.....	85
- Tabaklı Kayası.....	85
- Aşar Kalesi.....	85
F. Azdavay'da Ekonomi.....	85
- Tarım ve Hayvancılık.....	85
- Sanayi.....	86
- Ticaret.....	86
- Ormancılık.....	87
- Kooperatifçilik.....	87
- Bankalar.....	87
G. Azdavay'da Ulaşım Altyapı ve İmkânlar.....	87
H. Azdavay'ın Mesken Yapısı.....	89
I. Azdavay'da Kurumsal Eğitim.....	90
İ. Azdavay'da Sağlık.....	91



J. Azdavay'da Sosyal Yaşam.....	91
- Azdavay Yöresel Kıyafeti.....	93
➤ Paçalık .....	93
➤ Entari.....	94
➤ Yelek.....	94
➤ Önlük .....	94
➤ Kuşak.....	95
➤ Başörtüsü ve Takke.....	95
➤ Yağlık.....	96
➤ Duvak ve Yaşmak.....	96
➤ Takılar.....	96
TOPUK KÖYÜ İLE İLGİLİ GENEL BİLGİ.....	98
A. Köyün Konumu.....	98
B. Köyün Tarihi.....	99
C. Topuk Köyüne Ulaşım.....	99
D. Köyde Varolan İmkânlar.....	101
E. Köyde Varolan Kamu Malları ve Ticari Üniteler.....	103
- İlkokul.....	103
- Cami, Köy Konağı ve Lojman.....	104
- Mezarlık.....	105
- Köy Çeşmesi.....	105
F. Topuk Köyünde Sosyal Yaşam.....	106
G. Köyün Ekonomisi.....	106
H. Köyün Mesken Yapısı.....	107
I. Köylünün Beslenme ve Sağlık .....	108

İ. Köydeki Kutlamalar ve Törenler.....	111
o Evlilik Adetleri.....	111
o Söz.....	111
o Nişan.....	112
o Düğün.....	113
o Kına ve Sandak.....	115
o Hak ve Gerdek Gecesi.....	115
o Semet ya da Duvak.....	116
o 3 Günlük.....	117
o Sünne Adetleri.....	117

### **BÖLÜM 3**

TOPUK KÖYÜNÜN DEMOGRAFİK ÖZELLİKLERİ.....	119
A. Topuk Köyü Hanelerinin Büyüklüğü.....	120
B. Konuşulananın Cinsiyet Kompozisyonu.....	121
C. Konuşulananın Hanesinde Çocuk Olma Durumu.....	122
D. Konuşulananın Hanesinde Diğer Olma Durumu .....	124
E. Konuşulananın Hanesinin Aile Yapısı.....	125
F. Konuşulananın Statüsü.....	127
G. Konuşulananın Yaşı.....	128
H. Konuşulananın Doğum Yeri İdari Ayrımı Ve Yurtiçi Konumu.....	128
I. Konuşulananın Medeni Hali.....	128
İ. Konuşulananın Eğitim Durumu.....	129
J. Konuşulananın Çalışma Durumu.....	130
K. Topuk Köyü'ndeki Statüler.....	131
L. Topuk Köyü Nüfusunun Yaş Yapısı.....	133
M. Topuk Köyü Nüfusunun Doğum Yeri Yapısı.....	134
N. Topuk Köyü Nüfusunun Medeni Hal Yapısı.....	135
O. Topuk Köyü Nüfusunun Eğitim Durumu.....	136
Ö. Topuk Köyü Nüfusunun Çalışma Durumu .....	138
P. Konuşulananın Ebeveynlerinin Hayatta Olma Durumu.....	139
R. Konuşulananın Kardeşlerinin Olma Durumu .....	139

## BÖLÜM 4

TOPUK KÖYÜ'NDE EVLİLİK ÖZELLİKLERİ VE HANEDEN AYRILMIŞ KİŞİLERİN ÖZELLİKLERİ.....	142
A. Topuk Köyü'ndeki Hane Başkanlarının Medeni Durumu.....	142
B. Topuk Köyü'nde Görüşme Yapılan Kişilerin Kaçıncı Evlilikleri Olduğu.....	143
C. Topuk Köyü'nde Görüşme Yapılanların Evlilik Yaşları.....	146
D. Topuk Köyü'nde Görüşme Yapılan Hane Başkanı Eşlerinin Evlilik Yaşları...	147
E. Topuk Köyü'nde Yapılan Evliliklerde Nikahlanma Durumu ve Özellikleri....	148
F. Topuk Köyü'nde Yapılan Evliliklerde Çeyiz Parası Verilme Durumu.....	150
G. Topuk Köyü'ndeki Evliliklerde Akrabalık Durumu.....	151
H. Evliliklerin Gerçekleşme Şekli ve Düğün Yapılma Durumu.....	151
I. Konuşulananın Son Evliliğinden Çocuğu Olma Durumu.....	152
İ. Konuşulananın Hanesinde Hane Dışında Yaşayan Olma Durumu Ve Cinsiyet Dağılımı.....	153
J. Konuşulan Hanesinden Hane Dışında Yaşayan Kişilerin Statüleri.....	154
K. Konuşulananın Hanesinde Hane Dışında Yaşayan Kişilerin Yaşları.....	155
L. Konuşulananın Hanesinde Hane Dışında Yaşayan Kişilerin Doğum Yeri İdari Ayrım ve Doğum Yerleri.....	155
M. Konuşulananın Hanesinde Hane Dışında Yaşayan Kişilerin Medeni Halleri.....	156
N. Konuşulananın Hanesinde Hane Dışında Yaşayan Kişilerin Eğitim Durumları..	156
O. Konuşulananın Hanesinde Hane Dışında Yaşayan Kişilerin Çalışma Durumları...	158
Ö. Konuşulananın Hanesinde Hane Dışında Yaşayan Kişilerin Göç Ettiği Yerler..	159
P. Konuşulananın Hanesinde Hane Dışında Yaşayan Kişilerin Haneden Ayrılma Yaşları.....	160
R. Konuşulananın Hanesinde Hane Dışında Yaşayan Kişilerin Haneye Geri Dönme Durumları.....	160

## BÖLÜM 5

TOPUK KÖYÜ'NDE GÖÇ.....	161
A. Konuşulananın Doğum Yeri İle Şu Anki İkamet ve Memleketinin Aynı Olma Durumu.....	162
B. Konuşulananın Göç Etme Durumu.....	163
C. Konuşulananın Göç Ettiği Yerlerden Dönme Durumu.....	166

## BÖLÜM 6

TOPUK KÖYÜNDE MESKEN ÖZELLİKLERİ.....	168
A. Topuk Köyünde Yaz Kış Köyde Oturma Durumu.....	169
B. Yaz Kış Köyde Oturmayan Hane Başkanlarının Kışın Oturdukları Meskenlerin Nerede Olduğu.....	170
C. Yaz Kış Köyde Oturmayan Hane Başkanlarının Kışın Oturdukları Meskenlerin Mülkiyet Durumu.....	170
D. Yaz Kış Köyde Oturmayan Hane Başkanlarının Kışın Oturdukları Meskenlerin Yapısı, Kat ve Oda sayısı ve Metrekareleri.....	171
E. Yaz Kış Köyde Oturmayan Hane Başkanlarının Kışın Oturdukları Meskenlerin Isınma Yapısı.....	172
F. Topuk Köyünde Meskenin Mülkiyet Durumu ve Meskenlerin Kime Ait Olduğu.....	173
G. Köydeki Meskenlerin Yapı Malzemeleri ve Yapı Tarzı.....	174
H. Meskenlerin Metrekare Kat Sayısı Ve Oda Sayısı Özellikleri.....	180
I. Meskenlerde Bulunan İmkânlar.....	181
İ. Meskenlerde Ünite Olma Durumu.....	182
J. Meskenlerde Ek Ünite Olma Durumu.....	185
K. Meskenlerde Kullanılan Isınma Araçları Ve Yakıt Türleri.....	186
L. Konuşulananın Oturduğu Meskeni Başkasıyla Paylaşma Durumu ve Akrabalığı	187
M. Konuşulananın Eşyası Olma Durumu.....	187

## **BÖLÜM 7**

GÖRSEL BELGELEME ÇALIŞMALARI.....	189
1. Çörek Tepsi Ekmeği Yapımı.....	189
2. Cevizli Kek Yapımı.....	191
3. Biber turşusu Yapımı.....	193

## **BÖLÜM 8**

KADINA

BAKIŞ.....	195
------------	-----

## **BÖLÜM 9**

ÖNERİLER.....	199
---------------	-----

SONUÇ.....	200
------------	-----

## **BÖLÜM 10**

ÖZGEÇMİŞ .....	204
----------------	-----

KAYNAKÇA.....	205
---------------	-----

EKLER

- ARAŞTIRMA TABLOLARI
- TABLOLAR
- ÖZEL AMAÇLI TABLOLAR
- GRAFİKLER
- FOTOĞRAFLAR
- GÖRSEL BELGELEME FOTOĞRAFLARI
  - Ekmek Yapımı Fotoğrafları
  - Kek Yapımı Fotoğrafları
  - Turşu Yapımı Fotoğrafları
- F1 MÜLAKAT FORMU
- F1 KOD FORMU
- YÖNERGE

# **YAZI İÇİNDE GEÇEN ŞEKİLLER, HARİTALAR VE PLANLAR**

## **ŞEKİLLER:**

ŞEKİL: M1 2 KATLI BETONARME EV ÖRNEĞİ GİRİŞ KATI

ŞEKİL: M2 3 KATLI BETONARME EV ÖRNEĞİ 2. KAT

ŞEKİL: M3 3 KATLI BETONARME EV ÖRNEĞİ 3. KAT

ŞEKİL: M4 2 KATLI ALTI AHIR OLAN AHŞAP EVİN YAŞANILAN  
ÜS KAT ÖRNEĞİ

## **HARİTALAR:**

HARİTA: 1 TÜRKİYE HARİTASI İÇİNDE KASTAMONU'NUN YERİ

HARİTA: 2 KASTAMONU'NUN İLÇELERİ

HARİTA: 3 AZDAVAY'IN KASTAMONU İÇİNDEKİ YERİ

HARİTA: 4 AZDAVAY KÖYLERİ HARİTASI

## **PLANLAR:**

PLAN: 1 KASTAMONU İLİ'NİN ŞEHİR PLANI

## YAZI İÇİNDE GEÇEN GRAFİKLERİN LİSTESİ

- GRAFİK NO: 1 TOPUK KÖYÜNÜN CİNSİYET DAĞILIMI
- GRAFİK NO: 2 TOPUK KÖYÜ NÜFUS PİRAMİDİ
- GRAFİK NO: 3 TOPUK KÖYÜ 3 TEMEL YAŞ GRUBU ORANLARI
- GRAFİK NO: 4 TOPUK KÖYÜNÜN BAĞIMLILIK ORANLARI
- GRAFİK NO: 5 TOPUK KÖYÜNÜN EĞİTİM DURUMU
- GRAFİK NO: 6 TOPUK KÖYÜ ÇALIŞMA DURUMU
- GRAFİK NO: 7 TOPUK KÖYÜNDEKİ E1K1 EVLİLİĞİNİ SÜRDÜREN HB VE HBE EVLENME YAŞLARI
- GRAFİK NO: 8 TOPUK KÖYÜNDE EVLENME ŞEKİLLERİ
- GRAFİK NO: 9 TOPUK KÖYÜNÜN GÖÇ ETME DURUMU
- GRAFİK NO: 10 TOPUK KÖYÜNDE YAPI MALZEMELERİNE GÖRE MESKENLER
- GRAFİK NO: 11 TOPUK KÖYÜNDE MESKENLERDE BULUNAN EŞYALAR
- GRAFİK NO: 12 TOPUK KÖYÜNDEKİ MESKENLERDE BULUNAN BEYAZ EŞYALAR
- GRAFİK NO: 13 TOPUK KÖYÜNDEKİ MESKENLERDE BULUNAN MOBİLYALAR
- GRAFİK NO: 14 TOPUK KÖYÜNDEKİ MESKENLERDE BULUNAN KÜÇÜK EV ALETLERİ
- GRAFİK NO: 15 TOPUK KÖYÜNDEKİ MESKENLERDE BULUNAN DİJİTAL MEDYA ALETLERİ

## **YAZI İÇİNDE GEÇEN TABLOLARIN LİSTESİ**

### **ARAŞTIRMA TABLOLAR**

TABLO: 1 KASTAMONU İLİ İLÇELERİNİN ŞEHİR VE KÖY NÜFUS DAĞILIM ORANLARI

TABLO: 2A DOĞANYURT İLÇESİ KADIN ERKEK NÜFUS ORANI

TABLO: 2B ARAÇ İLÇESİ KADIN ERKEK NÜFUS ORANI

TABLO: 2C CİDE İLÇESİ KADIN ERKEK NÜFUS ORANI

TABLO: 2D İNEBOLU İLÇESİ KADIN ERKEK NÜFUS ORANI

TABLO: 2E TAŞKÖPRÜ İLÇESİ KADIN ERKEK NÜFUS ORANI

TABLO: 3 AZDAVAY İLÇESİ KADIN ERKEK NÜFUS ORANI

### **A-DEMOGRAFİK YAPI**

TABLO: A-1 KONUŞULANIN HANE NÜFUSU SAYISI

TABLO: A-2 KONUŞULANIN HANESİNDEKİ CİNSİYET KOMPOZİSYONU

TABLO: A-3 KONUŞULANIN HANESİNDEKİ TOPLAM ERKEK SAYISI

TABLO: A-4 KONUŞULANIN HANESİNDEKİ TOPLAM KADIN SAYISI

TABLO: A-5 KONUŞULANIN HANESİNDE ÇOCUK OLMA DURUMU VE CİNSİYET KOMPOZİSYONU

TABLO: A-6 KONUŞULANIN HANESİNDEKİ TOPLAM ÇOCUK SAYISI

TABLO: A-7 KONUŞULANIN HANESİNDEKİ TOPLAM ERKEK ÇOCUK SAYISI

TABLO: A-8 KONUŞULANIN HANESİNDEKİ TOPLAM KIZ ÇOCUK SAYISI

TABLO: A-9 KONUŞULANIN HANESİNDE DİĞER OLMA DURUMU VE CİNSİYET KOMPOZİSYONU

TABLO: A-10 KONUŞULANIN HANESİNDEKİ TOPLAM DİĞER SAYISI



- TABLO: A-11 KONUŞULANIN HANESİNDEKİ TOPLAM ERKEK DİĞER SAYISI
- TABLO: A-12 KONUŞULANIN HANESİNDEKİ TOPLAM KADIN DİĞER SAYISI
- TABLO: A-13 KONUŞULANIN HANE NÜFUSU SAYISI MİNİMUM İKİ İSE AİLE YAPISI
- TABLO: A-14 KONUŞULANIN STATÜSÜ
- TABLO: A-15 KONUŞULANIN YAŞI
- TABLO: A-16 KONUŞULANIN DOĞUM YERİ İDARİ AYRIMI
- TABLO: A-17 KONUŞULANIN DOĞUM YERİ İLİ
- TABLO: A-18 KONUŞULANIN MEDENİ HALİ
- TABLO: A-19 KONUŞULANIN EĞİTİM DURUMU
- TABLO: A-20 KONUŞULANIN EĞİTİMİ VAR İSE EĞİTİM SEVİYESİ
- TABLO: A-21 KONUŞULANIN ÇALIŞMA DURUMU
- TABLO: A-22 KONUŞULANIN ÇALIŞMAZ İSE ÇALIŞMAMA NEDENİ
- TABLO: A-23 KONUŞULAN ÇALIŞIR İSE YAPTIĞI İŞ SAYILARI VE İŞLER
- TABLO: A-24 KONUŞULANIN İŞİNİN SEKTÖR SAYILARI VE SEKTÖRLER
- TABLO: A-25 KONUŞULANIN HANESİNDEKİ KİŞİLERİN STATÜSÜ
- TABLO: A-26 KONUŞULANIN HANESİNDEKİ KİŞİLERİN YAŞI
- TABLO: A-27 KONUŞULANIN HANESİNDEKİ KİŞİLERİN DOĞUM YERİ İDARİ AYRIMI
- TABLO: A-28 KONUŞULANIN HANESİNDEKİ KİŞİLERİN DOĞUM YERİ İLİ
- TABLO: A-29 KONUŞULANIN HANESİNDEKİ KİŞİLERİN MEDENİ HALİ
- TABLO: A-30 KONUŞULANIN HANESİNDEKİ KİŞİLERİN EĞİTİM DURUMU
- TABLO: A-31 KONUŞULANIN HANESİNDEKİ KİŞİLERİN EĞİTİMİ VAR İSE EĞİTİM SEVİYELERİ
- TABLO: A-32 KONUŞULANIN HANESİNDEKİ KİŞİLERİN ÇALIŞMA DURUMU

- TABLO: A-33 KONUŞULANIN HANESİNDEKİ KİŞİLERİN ÇALIŞMAZ İSE ÇALIŞMAMA NEDENİ
- TABLO: A-34 KONUŞULANIN HANESİNDEKİ KİŞİLERİN YAPTIKLARI İŞ SAYILARI VE İŞLERİ
- TABLO: A-35 KONUŞULANIN HANESİNDEKİ KİŞİLERİN İŞLERİNİN SEKTÖR SAYILARI VE SEKTÖRLERİ
- TABLO: A-36 KONUŞULANIN EBEVEYNLERİNİN HAYATTA OLMA DURUMU
- TABLO: A-37 KONUŞULANIN KARDEŞİNİN OLMA DURUMU
- TABLO: A-38 KONUŞULANIN KARDEŞİ VARSA KARDEŞLERİNİN ÖZLÜK-ÜVEYLİK KOMPOZİSYONU (yapılmamıştır.)
- TABLO: A-39 KONUŞULANIN KARDEŞİ VARSA TOPLAM KARDEŞ SAYISI
- TABLO: A-40 KONUŞULANIN KARDEŞİNİN VARSA TOPLAM ERKEK KARDEŞ SAYISI
- TABLO: A-41 KONUŞULANIN KARDEŞİ VARSA TOPLAM KIZ KARDEŞ SAYISI
- TABLO: A-42 KONUŞULANIN SAĞ KARDEŞLERİNİN OLMA DURUMU VE CİNSİYET KOMPOZİSYONU
- TABLO: A-43 KONUŞULANIN SAĞ KARDEŞLERİNİN TOPLAM SAĞ KARDEŞ SAYISI
- TABLO: A-44 KONUŞULANIN SAĞ KARDEŞİ VARSA TOPLAM SAĞ ERKEK KARDEŞ SAYISI
- TABLO: A-45 KONUŞULANIN SAĞ KARDEŞİ VARSA TOPLAM SAĞ KIZ KARDEŞ SAYISI
- TABLO: A-46 KONUŞULANIN ÖLÜ KARDEŞLERİNİN OLMA DURUMU VE CİNSİYET KOMPOZİSYONU
- TABLO: A-47 KONUŞULANIN ÖLÜ KARDEŞİ VARSA TOPLAM ÖLÜ KARDEŞ SAYISI
- TABLO: A-48 KONUŞULANIN ÖLÜ KARDEŞİ VARSA TOPLAM ÖLÜ ERKEK KARDEŞ SAYISI

TABLO: A-49 KONUŞULANIN ÖLÜ KARDEŞİ VARSA TOPLAM ÖLÜ KIZ  
KARDEŞ SAYISI

## **B-EVLİLİK**

TABLO: B-1 KONUŞULANIN MEDENİ DURUMU

TABLO: B-2 KONUŞULAN EVLİ İSE KAÇINCI EVLİLİĞİ OLDUĞU

TABLO: B-3 KONUŞULANIN EVLİLİĞİ E1K1 İSE KONUŞULANIN EVLİLİK  
YAŞI

TABLO: B-4 KONUŞULANIN EVLİLİĞİ E1K1 İSE KONUŞULANIN EŞİNİN  
EVLİLİK YAŞI

TABLO: B-5 KONUŞULANIN EVLİLİĞİ E1K1 İSE EVLİLİĞİNDE NİKÂH  
KIYILMA DURUMU

TABLO: B-6 KONUŞULANIN EVLİLİĞİ E1K1 İSE VE NİKÂH KIYILDI İSE  
NİKÂH TÜRÜ

TABLO: B-7 KONUŞULANIN EVLİLİĞİ E1K1 İSE VE RESMİ+DİNİ NİKÂH  
KIYILDI İSE NİKAHLARIN ÖNCELİK SIRASI

TABLO: B-8 KONUŞULANIN EVLİLİĞİ E1K1 İSE EŞİ İLE ARASINDA  
AKRABALIK BAĞI OLMA DURUMU VE VAR İSE YÖNÜ

TABLO: B-9 KONUŞULANIN EVLİLİĞİ E1K1 İSE EVLİLİĞİN GERÇEKLEŞME  
ŞEKLİ

TABLO: B-10 KONUŞULANIN EVLİLİĞİ E1K1 İSE EVLİLİĞİNDE CEYİZ  
PARASI VERİLME DURUMU

TABLO: B-11 KONUŞULANIN EVLİLİĞİ E1K1 İSE EVLİLİĞİNDE CEYİZ  
PARASI VERİLDİ İSE NEDENİ

TABLO: B-12 KONUŞULANIN EVLİLİĞİ E1K1 İSE EVLENİRKEN DÜĞÜN  
YAPMA DURUMU

- TABLO: B-13 KONUŞULANIN SON EVLİLİĞİNDEN ÇOCUĞU OLMA DURUMU VE CİNSİYET KOMPOZİSYONU
- TABLO: B-14 KONUŞULANIN SON EVLİLİĞİNDEN ÇOCUĞU OLDU İSE SAĞ-ÖLÜ TOPLAM ÇOCUK SAYISI
- TABLO: B-14a KONUŞULANIN SON EVLİLİĞİNDEN ÇOCUĞU OLDU İSE ÖZ-ÜVEY KOMPOZİSYONU (yapılmamıştır)
- TABLO: B-15 KONUŞULANIN SON EVLİLİĞİNDEN ÇOCUĞU OLDU İSE SAĞ-ÖLÜ TOPLAM ERKEK ÇOCUK SAYISI
- TABLO: B-16 KONUŞULANIN SON EVLİLİĞİNDEN ÇOCUĞU OLDU İSE SAĞ-ÖLÜ TOPLAM KIZ ÇOCUK SAYISI
- TABLO: B-17 KONUŞULANIN SON EVLİLİĞİNDEN ÇOCUĞU OLDU İSE SAĞ ÇOCUĞU OLMA DURUMU VE CİNSİYET KOMPOZİSYONU
- TABLO: B-18 KONUŞULANIN SON EVLİLİĞİNDEN SAĞ ÇOCUĞU OLDU İSE TOPLAM SAĞ ÇOCUK SAYISI
- TABLO: B-19 KONUŞULANIN SON EVLİLİĞİNDEN SAĞ ÇOCUĞU OLDU İSE TOPLAM SAĞ ERKEK ÇOCUK SAYISI
- TABLO: B-20 KONUŞULANIN SON EVLİLİĞİNDEN SAĞ ÇOCUĞU OLDU İSE TOPLAM SAĞ KIZ ÇOCUK SAYISI
- TABLO: B-21 KONUŞULANIN SON EVLİLİĞİNDEN ÇOCUĞU OLDU İSE ÖLÜ ÇOCUK OLMA DURUMU VE CİNSİYET KOMPOZİSYONU
- TABLO: B-22 KONUŞULANIN SON EVLİLİĞİNDEN ÖLÜ ÇOCUĞU OLDU İSE TOPLAM ÖLÜ ÇOCUK SAYISI
- TABLO: B-23 KONUŞULANIN SON EVLİLİĞİNDEN ÖLÜ ÇOCUĞU OLDU İSE TOPLAM ÖLÜ ERKEK ÇOCUK SAYISI
- TABLO: B-24 KONUŞULANIN SON EVLİLİĞİNDEN ÖLÜ ÇOCUĞU OLDU İSE TOPLAM ÖLÜ KIZ ÇOCUK SAYISI
- TABLO: B-25 KONUŞULANIN HANESİNDE HANE DIŞINDA YAŞAYAN OLMA DURUMU VE CİNSİYET KOMPOZİSYONU

TABLO: B-26 KONUŞULANIN HANESİNDEN HANE DIŞINDA YAŞAYAN  
KİŞİLERİN TOPLAM SAYISI

TABLO: B-27 KONUŞULANIN HANESİNDEN HANE DIŞINDA YAŞAYAN  
TOPLAM ERKEK SAYISI

TABLO: B-28 KONUŞULANIN HANESİNDEN HANE DIŞINDA YAŞAYAN  
TOPLAM KADIN SAYISI

TABLO: B-29 KONUŞULANIN HANESİNDEN VARSA HANE DIŞINDAKİ  
KİŞİLERİN STATÜLERİ

TABLO: B-30 KONUŞULANIN HANESİNDEN VARSA HANE DIŞINDAKİ  
KİŞİLERİN YAŞLARI

TABLO: B-31 KONUŞULANIN HANESİNDEN VARSA HANE DIŞINDAKİ  
KİŞİLERİN DOĞUM YERİ İDARİ AYRIMLARI

TABLO: B-32 KONUŞULANIN HANESİNDEN VARSA HANE DIŞINDAKİ  
KİŞİLERİN DOĞUM YERİ İLLERİ

TABLO: B-33 KONUŞULANIN HANESİNDEN VARSA HANE DIŞINDAKİ  
KİŞİLERİN MEDENİ HALLERİ

TABLO: B-34 KONUŞULANIN HANESİNDEN VARSA HANE DIŞINDAKİ  
KİŞİLERİN EĞİTİM ÇAĞINA GELME VE EĞİTİMLERİ OLMA  
DURUMU

TABLO: B-35 KONUŞULANIN HANESİNDEN VARSA HANE DIŞINDAKİ  
KİŞİLERİN EĞİTİMİ VAR OLANLARIN EĞİTİM SEVİYELERİ

TABLO: B-36 KONUŞULANIN HANESİNDEN VARSA HANE DIŞINDAKİ  
KİŞİLERİN ÇALIŞMA DURUMLARI

TABLO: B-37 KONUŞULANIN HANESİNDEN VARSA HANE DIŞINDAKİ  
KİŞİLERİN ÇALIŞMAMA NEDENLERİ

TABLO: B-38 KONUŞULANIN HANESİNDEN VARSA HANE DIŞINDAKİ  
KİŞİLERİN YAPTIKLARI İŞ SAYILARI VE İŞLER

- TABLO: B-39 KONUŞULANIN HANESİNDEN VARSA HANE DIŞINDAKİ KİŞİLERİN YAPTIĞI İŞLERİN SEKTÖRLERİ
- TABLO: B-40 KONUŞULANIN HANESİNDEN VARSA HANE DIŞINDAKİ KİŞİLERİN GİTTİKLERİ YERLERİN İDARİ AYRIMI
- TABLO: B-41 KONUŞULANIN HANESİNDEN VARSA HANE DIŞINDAKİ KİŞİLERİN YURT DIŞINA GİTTİKLERİ YERLER (yapılmamıştır)
- TABLO: B-42 KONUŞULANIN HANESİNDEN VARSA HANE DIŞINDAKİ KİŞİLERİN GİTTİKLERİ İLLER
- TABLO: B-43 KONUŞULANIN HANESİNDEN VARSA HANE DIŞINDAKİ KİŞİLERİN HANEDEN AYRILMA YAŞLARI
- TABLO: B-44 KONUŞULANIN HANESİNDEKİ KİŞİLERİN HANEDEN AYRILMA AMAÇLARI
- TABLO: B-45 KONUŞULANIN HANESİNDEN VARSA HANE DIŞINDAKİ

## **C-GÖÇ**

- TABLO: C-1 KONUŞULANIN DOĞUM YERİ VE ÇALIŞMA YAPILAN KÖYÜN AYNI OLMA DURUMU
- TABLO: C-2 KONUŞULANIN MEMLEKET OLARAK NEREYİ KABUL ETTİĞİ
- TABLO: C-3 KONUŞULANIN DOĞUM YERİ İLE MEMLEKETİ FARKLI İSE MEMLEKETİ OLARAK KABUL ETTİĞİ YERİ KABUL ETME NEDENİ
- TABLO: C-4 KONUŞULANIN DOĞUM YERİ ÇALIŞMA YAPILAN KÖYDEN FARKLI İSE ÇALIŞMA YAPILAN KÖYE KİMLE / KİMLERLE GELDİĞİ
- TABLO: C-5 KONUŞULANIN DOĞUM YERİ ŞU ANKI İKAMET YERİNDEN FARKLI İSE ÇALIŞMA YAPILAN KÖYE GELİŞ NEDENİ

- TABLO: C-6 KONUŞULANIN DOĞUM YERİ ŞU ANKI İKAMET YERİNDEN FARKLI İSE ÇALIŞMA YAPILAN KÖYE GELİŞ YAŞI
- TABLO: C-7 KONUŞULANIN MEMLEKETİ ŞU ANKI İKAMET YERİNDEN FARKLI İSE MEMLEKETİNE DÖNMEYİ DÜŞÜNME DURUMU
- TABLO: C-8 KONUŞULANIN GÖÇ ETME DURUMU VE GÖÇ ETTİ İSE YER SAYISI
- TABLO: C-9 KONUŞULAN GÖÇ ETTİ İSE GÖÇ ETTİĞİ YERLERİN İDARİ AYRIMI
- TABLO: C-10 KONUŞULAN GÖÇ ETTİ İSE GÖÇ ETTİĞİ İLLER
- TABLO: C-11 KONUŞULAN GÖÇ ETTİ İSE GÖÇ ETTİĞİ YERLERE GİTME NEDENİ
- TABLO: C-12 KONUŞULAN GÖÇ ETTİ İSE GÖÇ ETTİĞİ YERLERDEN DÖNME DURUMU
- TABLO: C-13 KONUŞULAN GÖÇ EDİP DÖNDÜ İSE GÖÇ ETTİĞİ YERLERDEN DÖNME SEBEBİ
- TABLO: C-15 KONUŞULAN GÖÇ ETTİ İSE GÖÇ ETTİĞİ YERLERDEN DÖNDÜ İSE GÖÇ ETTİĞİ YERLERDE KALMA SÜRESİ

#### **D-MESKEN**

- TABLO: D-1 KONUŞULAN YAZ KIŞ ÇALIŞMA YAPILAN KÖYDE OTURMA DURUMU
- TABLO: D-2 KONUŞULAN YAZ KIŞ ÇALIŞMA YAPILAN KÖYDE OTURMAZ İSE KÖY DIŞINA GİTTİĞİ YERİN İDARİ AYRIMI
- TABLO: D-3 KONUŞULAN YAZ KIŞ ÇALIŞMA YAPILAN KÖYDE OTURMAZ İSE KÖY DIŞINA GİTTİĞİ İL
- TABLO: D-4 KONUŞULAN YAZ KIŞ ÇALIŞMA YAPILAN KÖYDE OTURMAZ İSE KÖY DIŞINDA OTURDUĞU EVİN MÜLKİYET DURUMU

- TABLO: D-5 KONUŞULAN YAZ KIŞ ÇALIŞMA YAPILAN KÖYDE OTURMAZ İSE KÖY DIŞINDA OTURDUĞU EVİN KİME AİT OLDUĞU
- TABLO: D-6 KONUŞULAN YAZ KIŞ ÇALIŞMA YAPILAN KÖYDE OTURMAZ İSE KÖY DIŞINDA OTURDUĞU EVİN YAPI MALZEME TÜRÜ
- TABLO: D-7 KONUŞULAN YAZ KIŞ ÇALIŞMA YAPILAN KÖYDE OTURMAZ İSE KÖY DIŞINDA OTURDUĞU EVİN YAPI TARZI
- TABLO: D-8 KONUŞULAN YAZ KIŞ ÇALIŞMA YAPILAN KÖYDE OTURMAZ İSE KÖY DIŞINDA OTURDUĞU EVİN KAT SAYISI
- TABLO: D-9 KONUŞULAN YAZ KIŞ ÇALIŞMA YAPILAN KÖYDE OTURMAZ İSE KÖY DIŞINDA OTURDUĞU EVİN YAŞAMAK İÇİN KULLANILAN KAT SAYISI
- TABLO: D-10 KONUŞULAN YAZ KIŞ ÇALIŞMA YAPILAN KÖYDE OTURMAZ İSE KÖY DIŞINDA OTURDUĞU EVİN KAÇ ODALI OLDUĞU
- TABLO: D-11 KONUŞULAN YAZ KIŞ ÇALIŞMA YAPILAN KÖYDE OTURMAZ İSE KÖY DIŞINDA OTURDUĞU EVİN METREKARESİ
- TABLO: D-12 KONUŞULAN YAZ KIŞ ÇALIŞMA YAPILAN KÖYDE OTURMAZ İSE KÖY DIŞINDA OTURDUĞU EVİN MERKEZİ YA DA ÖZEL SİSTEMLE ISITMA DURUMU
- TABLO: D-13 KONUŞULAN YAZ KIŞ ÇALIŞMA YAPILAN KÖYDE OTURMAZ İSE KÖY DIŞINDA OTURDUĞU EVİ ISITMAK İÇİN KULLANILDIĞI ARAÇ
- TABLO: D-14 KONUŞULAN YAZ KIŞ ÇALIŞMA YAPILAN KÖYDE OTURMAZ İSE KÖY DIŞINDA OTURDUĞU EVİ ISITMAK İÇİN KULLANDIĞI YAKIT TÜRÜ
- TABLO: D-15 KONUŞULANIN ÇALIŞMA YAPILAN KÖYDE OTURDUĞU EVİN MÜLKİYET DURUMU
- TABLO: D-16 KONUŞULANIN ÇALIŞMA YAPILAN KÖYDE OTURDUĞU EVİN KİME AİT OLDUĞU



- TABLO: D-17 KONUŞULANIN ÇALIŞMA YAPILAN KÖYDE OTURDUĞU EVİN  
KAÇ YILLIK OLDUĞU
- TABLO: D-18 KONUŞULANIN ÇALIŞMA YAPILAN KÖYDE OTURDUĞU EVİN  
YAPI MALZEME TÜRÜ
- TABLO: D-19 KONUŞULANIN ÇALIŞMA YAPILAN KÖYDE OTURDUĞU EVİN  
YAPI TARZI
- TABLO: D-20 KONUŞULANIN ÇALIŞMA YAPILAN KÖYDE OTURDUĞU EVİN  
KAT SAYISI
- TABLO: D-21 KONUŞULANIN ÇALIŞMA YAPILAN KÖYDE OTURDUĞU EVİN  
YAŞAMAK İÇİN KULLANILAN KAT SAYISI
- TABLO: D-22 KONUŞULANIN ÇALIŞMA YAPILAN KÖYDE OTURDUĞU EVİN  
ODA SAYISI
- TABLO: D-23 KONUŞULANIN ÇALIŞMA YAPILAN KÖYDE OTURDUĞU EVİN  
METREKARESİ
- TABLO: D-24 KONUŞULANIN ÇALIŞMA YAPILAN KÖYDE OTURDUĞU EVDE  
İMKAN OLMA DURUMU
- TABLO: D-25 KONUŞULANIN ÇALIŞMA YAPILAN KÖYDE OTURDUĞU  
EVDEKİ VAROLAN İMKÂNLARIN SAYILARI VE NELER  
OLDUKLARI
- TABLO: D-26 KONUŞULANIN ÇALIŞMA YAPILAN KÖYDE OTURDUĞU EVE  
GELEN SUYU TEMİN ETTİĞİ YERLERİN NERELER OLDUĞU
- TABLO: D-27 KONUŞULANIN ÇALIŞMA YAPILAN KÖYDE OTURDUĞU EVDE  
ÜNİTE OLMA DURUMU
- TABLO: D-28 KONUŞULANIN ÇALIŞMA YAPILAN KÖYDE OTURDUĞU EVDE  
ÜNİTE VAR İSE SAYISI VE NELER OLDUĞU
- TABLO: D-29 KONUŞULANIN ÇALIŞMA YAPILAN KÖYDE OTURDUĞU EVDE  
AHIRIN NEREDE OLDUĞU

- TABLO: D-30 KONUŞULANIN OTURDUĞU EVDE TUVALET VARSA TÜRÜNÜN NE OLDUĞU
- TABLO: D-31 KONUŞULANIN OTURDUĞU EVDE BANYO VARSA BANYODA BULUNANLARIN SAYISI VE NELER OLDUKLARI
- TABLO: D-32 KONUŞULANIN OTURDUĞU EVDEN ÇIKAN ATIK SULARIN UZAKLAŞTIRILMA ŞEKLİNİN NE OLDUĞU
- TABLO: D-33 KONUŞULANIN OTURDUĞU EVDE EK ÜNİTE OLMA DURUMU
- TABLO: D-34 KONUŞULANIN OTURDUĞU EVDE EK ÜNİTE VARSA SAYISI VE NELER OLDUKLARI
- TABLO: D-35 KONUŞULANIN OTURDUĞU EVİNDE BAHÇE OLMA DURUMU
- TABLO: D-36 KONUŞULANIN OTURDUĞU EVİNDE BAHÇE VARSA KULLANMA AMAÇLARI SAYISI VE NELER OLDUĞU
- TABLO: D-37 KONUŞULANIN OTURDUĞU EVİN ISITILMASINDA KULLANILAN ARACIN NE OLDUĞU
- TABLO: D-38 KONUŞULANIN OTURDUĞU EVİN ISITILMASINDA KULLANILAN YAKIT TÜRÜ
- TABLO: D-39 KONUŞULANIN OTURDUĞU EVİNDE KENDİSİNDEN BAŞKA BİR HANE OLMA DURUMU
- TABLO: D-40 KONUŞULANIN OTURDUĞU EVİNDE KENDİSİNDEN BAŞKA BİR HANE VARSA AKRABALIK OLMA DURUMU AKRABA İSE NEYİ OLDUĞU
- TABLO: D-41 KONUŞULANIN OTURDUĞU EVDE EŞYA OLMA DURUMU VARSA TÜRLERİN SAYILARI VE NE OLDUKLARI
- TABLO: D-42 KONUŞULANIN OTURDUĞU EVDE BEYAZ EŞYA VARSA SAYILARI VE NE OLDUKLARI
- TABLO: D-43 KONUŞULANIN OTURDUĞU EVDE MOBİLYA VARSA SAYILARI VE NE OLDUKLARI

TABLO: D-44 KONUŞULANIN OTURDUĞU EVDE KÜCÜK EV ALETLERİ  
VARSA SAYILARI VE NE OLDUKLARI

TABLO: D-45 KONUŞULANIN OTURDUĞU EVDE DİJİTAL MEDYA ALETLERİ  
VARSA SAYILARI VE NE OLDUKLARI

## YAZI İÇİNDE GEÇEN ÖZEL AMAÇLI TABLOLARIN LİSTESİ

TABLO: X-1 TOPUK KÖYÜ NÜFUSUNUN 3 TEMEL YAŞ GRUBUNA GÖRE DAĞILIMI VE BAĞIMLILIK ORANI

TABLO: X-2 TOPUK KÖYÜ'NDE HANE BÜYÜKLÜĞÜNE GÖRE YAŞLAR

TABLO: X-3 TOPUK KÖYÜ'NDE HANE NÜFUSUNA GÖRE HANEDEKİLERİN GÖÇ ETME DURUMU

TABLO: X-4 HB VE HB EŞLERİLERİ ARASINDA DOĞUM YERİ ÇALIŞMA YAPILAN KÖYDEN FARKLI İSE KÖYDE YAŞAMA SÜRELERİNE GÖRE ÇALIŞMA YAPILAN KÖYÜ MEMLEKET OLARAK KABUL ETME DURUMLARI

TABLO: X-5 KONUŞULANIN HANESİNDEKİ ÜYELER İLE HANE DIŞINDAKİ ÜYELERİN EĞİTİM DURUMU

TABLO: X-6 KONUŞULANIN HANESİNDEKİ ÜYELER İLE HANE DIŞINDAKİ ÜYELERİN EĞİTİM SEVİYELERİ

TABLO: X7 KÖYDE YAŞAYAN HANE ÜYELERİ İLE KÖY DIŞINA GÖÇ ETMİŞ ÜYELERİN SEKTÖR KARŞILAŞTIRMASI

TABLO X-8 KONUŞULANIN ÇALIŞMA YAPILAN KÖYDE OTURDUĞU EVİN YAPI MALZEMESİNE GÖRE KAÇ YILLIK OLDUĞU

# GÖRSEL BELGELEME FOTOĞRAF LİSTESİ

## A-EKMEK YAPIMI

Fotoğraf No: A-1	Kaba Un Eklenmesi-1
Fotoğraf No: A-2	Kaba Un Eklenmesi-2
Fotoğraf No: A-3	Un Dolu Kap
Fotoğraf No: A-4	Un Dolu Kaba Tuz Eklenmesi-1
Fotoğraf No: A-5	Un Dolu Kaba Tuz Eklenmesi-2
Fotoğraf No: A-6	Karışıma Süt Eklenmesi-1
Fotoğraf No: A-7	Yoğurt Kabında Duran Süt
Fotoğraf No: A-8	Karışıma Süt Eklenmesi-2
Fotoğraf No: A-9	Karışıma Süt Eklenmesi-3
Fotoğraf No: A-10	Karışıma Karıştırırken Ilık Su Eklenmesi-1
Fotoğraf No: A-11	El İle Yoğurma İşlemi-1
Fotoğraf No: A-12	El İle Yoğurma İşlemi-2
Fotoğraf No: A-13	El İle Yoğurma İşlemi-3
Fotoğraf No: A-14	El İle Yoğurma İşlemi-4
Fotoğraf No: A-15	El İle Yoğurma İşlemi-5
Fotoğraf No: A-16	El İle Yoğurma İşlemi-6
Fotoğraf No: A-17	Karışıma Karıştırırken Ilık Su Eklenmesi-2
Fotoğraf No: A-18	El İle Yoğurma İşlemi-7
Fotoğraf No: A-19	Karışıma Karıştırırken Ilık Su Eklenmesi-3
Fotoğraf No: A-20	El İle Yoğurma İşlemi-8
Fotoğraf No: A-21	El İle Yoğurma İşlemi-9
Fotoğraf No: A-22	Hamur Parçalarının Kaşık yardımıyla Sıyırılması-1
Fotoğraf No: A-23	Hamur Parçalarının Kaşık yardımıyla Sıyırılması-2
Fotoğraf No: A-24	Hamur Parçalarının Kaşık yardımıyla Sıyırılması-3
Fotoğraf No: A-25	Hamurun Kaşık Yardımıyla Düzleştirilmesi
Fotoğraf No: A-26	Kabın Sandalyeye Konulması

- Fotoğraf No: A-27 Mayalanma için Üstünün Kalın Bir Bezle Örtülmesi-1
- Fotoğraf No: A-28 Mayalanma için Üstünün Kalın Bir Bezle Örtülmesi-2
- Fotoğraf No: A-29 Mayalanma Beklenirken Diğer işlerin Halledilmesi
- Fotoğraf No: A-30 Hamurun Konulacağı Tepsinin Yağlanması-1
- Fotoğraf No: A-31 Hamurun Konulacağı Tepsinin Yağlanması-2
- Fotoğraf No: A-32 Hamurun Üstünün Açılması
- Fotoğraf No: A-33 Hamurun Masaya Konulması
- Fotoğraf No: A-34 Hamurun Kabın İçinden Yukarı Çekerek Alınması ve Tepsiye Konulması-1
- Fotoğraf No: A-35 Hamurun Kabın İçinden Yukarı Çekerek Alınması ve Tepsiye Konulması-2
- Fotoğraf No: A-36 Hamurun Kabın İçinden Yukarı Çekerek Alınması ve Tepsiye Konulması-3
- Fotoğraf No: A-37 Hamurun Kabın İçinden Yukarı Çekerek Alınması ve Tepsiye Konulması-4
- Fotoğraf No: A-38 Tepsinin İçindeki Hamurun Düzleştirilmesi-1
- Fotoğraf No: A-39 Tepsinin İçindeki Hamurun Düzleştirilmesi-2
- Fotoğraf No: A-40 Tepsinin Fırına Konulması
- Fotoğraf No: A-41 Fırından Çıkan Pişmiş Ekmeğin Yere Konulan Bezin Üzerine Bırakılması
- Fotoğraf No: A-42 Bezin Üzerindeki Tepsiden Ayrılmış Pişmiş Ekmek

## **B-KEK YAPIMI**

- Fotoğraf No: B-1. İçinde İki Kırılmış Yumurta Olan Kap
- Fotoğraf No: B-2. Kaba Yoğurt Konulması-1
- Fotoğraf No: B-3. Kaba Yoğurt Konulması-2
- Fotoğraf No: B-4. Kaba Yoğurt Konulması-3
- Fotoğraf No: B-5. Kaba Yağ Dökülmesi
- Fotoğraf No: B-6. Şeker Vanilinin Açılması
- Fotoğraf No: B-7. Kaba Şeker Vanilinin Dökülmesi

- Fotoğraf No: B-8. Kaba Koyulanların Karıştırılmış Hali
- Fotoğraf No: B-9. Mutfaktaki Un Kabı
- Fotoğraf No: B-10. Unun Kabından Alınıp Elek Üzerine Konulması
- Fotoğraf No: B-11. Unun Elekten Geçirilmesi-1
- Fotoğraf No: B-12. Unun Elekten Geçirilmesi-2
- Fotoğraf No: B-13. Unun Elekten Geçirilmesi-3
- Fotoğraf No: B-14. Karışımın Karıştırılması-1
- Fotoğraf No: B-15. Karışımın Karıştırılması-2
- Fotoğraf No: B-16. Biraz Daha Unun Elekten Geçirilmesi-1
- Fotoğraf No: B-17. Biraz Daha Unun Elekten Geçirilmesi-2
- Fotoğraf No: B-18. Karışımın Karıştırılması-3
- Fotoğraf No: B-19. Cevizlerin Torbaya Konulması
- Fotoğraf No: B-20. Cevizlerin Dövülme için Yerde Hazırlanması
- Fotoğraf No: B-21. Havluya Sarılmış Ceviz Torbasının Tokmak ile Dövülmesi-1
- Fotoğraf No: B-22. Havluya Sarılmış Ceviz Torbasının Tokmak ile Dövülmesi-2
- Fotoğraf No: B-23. Havluya Sarılmış Ceviz Torbasının Tokmak ile Dövülmesi-3
- Fotoğraf No: B-24. Havluya Sarılmış Ceviz Torbasının Tokmak ile Dövülmesi-4
- Fotoğraf No: B-25. Havluya Sarılmış Ceviz Torbasının Tokmak ile Dövülmesi-5
- Fotoğraf No: B-26. Dövülmüş Cevizlerin Bir Kısımının Karışıma Katılması
- Fotoğraf No: B-27. Kalan Cevizlerin Tekrardan Dövülerek Küçültülmesi-1
- Fotoğraf No: B-28. Kalan Cevizlerin Tekrardan Dövülerek Küçültülmesi-2
- Fotoğraf No: B-29. Kek Tepsisi
- Fotoğraf No: B-30. Kek Tepsisine Yağ dökülmesi
- Fotoğraf No: B-31. Kek Tepsisinin El ile Yağlanması
- Fotoğraf No: B-32. Karışımın Tepsie Dökülmesi-1
- Fotoğraf No: B-33. Karışımın Tepsie Dökülmesi-2
- Fotoğraf No: B-34. Kapta kalan Karışımın Kaşık ile Sıyrılarak Tepsie Aktarılması
- Fotoğraf No: B-35. Karışımın Tepsinin Üzerinde Düzleştirilmesi-1
- Fotoğraf No: B-36. Karışımın Tepsinin Üzerinde Düzleştirilmesi-2
- Fotoğraf No: B-37. Küçültülmüş Cevizlerin Tepsinin Üzerine Serpiştirilmesi-1
- Fotoğraf No: B-38. Küçültülmüş Cevizlerin Tepsinin Üzerine Serpiştirilmesi-2
- Fotoğraf No: B-39. Tepsiyi Koymak İçin Fırının Hazırlanması

- Fotoğraf No: B-40. Tepsinin Fırına Konulması  
Fotoğraf No: B-41. Fırındaki Pişmiş Kek-1  
Fotoğraf No: B-42. Fırındaki Pişmiş Kek-2  
Fotoğraf No: B-43. Kekin Tepsiden Bıçak Yardımıyla Ayrılması-1  
Fotoğraf No: B-44. Kekin Tepsiden Bıçak Yardımıyla Ayrılması-2  
Fotoğraf No: b-1. Aile İle Hasat Sonrası Yemek-1  
Fotoğraf No: b-2. Aile İle Hasat Sonrası Yemek-2

### **C-BİBER TURŞUSUYAPIMI**

- Fotoğraf No: C-1. Biberlerin Lavaboda Yıkanması  
Fotoğraf No: C-2. Ayıklanmış Sarımsaklar  
Fotoğraf No: C-3. Şişeye Biberlerin Eklenmesi-1  
Fotoğraf No: C-4. Şişeye Biberlerin Eklenmesi-2  
Fotoğraf No: C-5. Şişeye Biberlerin Eklenmesi-3  
Fotoğraf No: C-6. Yarısı Dolacak Şekilde Doldurulmuş ve Tuz Atılmış Büyük Kap  
Fotoğraf No: C-7. Suyu Karıştırılacak Sirke  
Fotoğraf No: C-8. Sirkenin Tuzlu Suyu Dökülmesi  
Fotoğraf No: C-9. Suyun Karıştırılması  
Fotoğraf No: C-10. Sarımsakların Biberli Şişeye Doğranarak Konulması  
Fotoğraf No: C-11. Tuzlu Sirkeli Suyun Biberli Şişeye Eklenmesi-1  
Fotoğraf No: C-12. Tuzlu Sirkeli Suyun Biberli Şişeye Eklenmesi-2  
Fotoğraf No: C-13. Suyu Eklenmiş Biberli Şişe  
Fotoğraf No: C-14. Küçük Kâsenin Şişenin Ağzına Yerleştirilmesi-1  
Fotoğraf No: C-15. Küçük Kâsenin Şişenin Ağzına Yerleştirilmesi-2  
Fotoğraf No: C-16. Küçük Kâsenin Şişenin Ağzına Yerleştirilmesi-3  
Fotoğraf No: C-17. Mutfaktaki Buzdolabından Maydanoz Alınması  
Fotoğraf No: C-18. Maydanozların Kâseye Konulması-1  
Fotoğraf No: C-19. Maydanozların Kâseye Konulması-2  
Fotoğraf No: C-20. Kâsenin Üstüne Limon Eklenmesi  
Fotoğraf No: C-21. Kâse yardımıyla Limon ve Dereotlarının Şişeye Eklenmesi-1



- Fotoğraf No: C-22. Kâse yardımıyla Limon ve Dereotlarının Şişeye Eklenmesi-2  
Fotoğraf No: C-23. Ağzı Kâse ile Kapatılmış Şişe  
Fotoğraf No: C-24. Bir Torbanın Şişenin Ağzını Kapatması İçin Yerleştirilmesi  
Fotoğraf No: C-25. Ağzı Torba ve Kâse İle Kapanan Şişe  
Fotoğraf No: C-26. Kapağı Kapatılmış Şişenin Yıkanması

## FOTOĞRAF LİSTESİ

- Fotoğraf No: 1 Ön Araştırma İçin İlk Defa Sahaya Gidilirken Binilen Otobüs  
Fotoğraf No: 2 Azdavay'a yaklaşırken Çekilen Yol Tabelası  
Fotoğraf No: 3 Azdavay Belediye Tesisleri  
Fotoğraf No: 4 Azdavay Hükümet Konağı  
Fotoğraf No: 5 Halk Eğitim Merkezi'nde Kurs Gören Kadınlar  
Fotoğraf No: 6 Halk Eğitim Merkezi'nde Yapılmış Ürünler  
Fotoğraf No: 7 Halk Eğitim Merkezi'nde Kurs Gören Geleneksel Kıyafetli Kadın-1  
Fotoğraf No: 8 Halk Eğitim Merkezi'nde Kurs Gören Geleneksel Kıyafetli Kadın-2  
Fotoğraf No: 9 Araştırmacılar ile Beraber Kahvaltı ve Sohbet Eden Geleneksel Kıyafetli Bir Yaşlı Kadın ve Araştırmacılar  
Fotoğraf No: 10 Sohbet Edilen Geleneksel Kıyafetli Bir Kadın  
Fotoğraf No: 11 Azdavay'daki Çay Salonlarının Birinin Dışarıdan Görünümü  
Fotoğraf No: 12 Azdavay'da yapılan 16 Mart Töreni  
Fotoğraf No: 13 Törende Kullanılan Çelenkler  
Fotoğraf No: 14 Azdavay'da Yaşayan Evinde Gözleme Açan Kadın  
Fotoğraf No: 15 Azdavay'da Yaşayan Evinde Gözleme Açan Kadın ve Ona Yardım Eden Komşuları  
Fotoğraf No: 16 Tahsin Bey'in Evinde Öğle Yemeği  
Fotoğraf No: 17 Mart Ayında Uzaktan Bir Köy Görünümü  
Fotoğraf No: 18 Köyde Su İçen Hayvanlar  
Fotoğraf No: 19 Köyde Geleneksel Kıyafetle Dolaşan Bir Kadın  
Fotoğraf No: 20 Köyde Günlük İşlerini Yapan Bir Kadın

Fotoğraf No: 21	Köydeki Yaşlı Bir Kadın ve Erkek
Fotoğraf No: 22	Köyde Ürün Taşıyan Kadın -1
Fotoğraf No: 23	Köyde Ürün Taşıyan Kadın -2
Fotoğraf No: 24	Cumhuriyet Döneminden Kalmış Konağın Dış Görünümü
Fotoğraf No: 25	Cumhuriyet Döneminden Kalmış Konağın İç Görünümü-1
Fotoğraf No: 26	Cumhuriyet Döneminden Kalmış Konağın İç Görünümü-2
Fotoğraf No: 27	Cumhuriyet Döneminden Kalmış Konağın İç Görünümü-3
Fotoğraf No: 28	Mayıs Ayında Köydeki Hayvanların Otlaması
Fotoğraf No: 29	Mayıs Ayında Köyde Gezinen Hayvanlar
Fotoğraf No: 30	Mayıs Ayında Köyde Hayvan Gezdiren İki Kadın-1
Fotoğraf No: 31	Mayıs Ayında Köyde Hayvan Gezdiren İki Kadın-2
Fotoğraf No: 32	Karşı Mahallenin Görünümü-1
Fotoğraf No: 33	Hava Almaya Çıkmış İki Komşu
Fotoğraf No: 34	Karşı Mahallenin Görünümü-2
Fotoğraf No: 35	Deneme Mülakatı için Oturan Kadınlar
Fotoğraf No: 36	Köydeki Çocuklar
Fotoğraf No: 37	Deneme Mülakatı Yapılan Bir Aileden Görünüm
Fotoğraf No: 38	Deneme Mülakatı Yapılması-1
Fotoğraf No: 39	Deneme Mülakatı Yapılması-2
Fotoğraf No: 40	Deneme Mülakatı Yapılması-3
Fotoğraf No: 41	Azdavay Çatak Kanyonu
Fotoğraf No: 42	Azdavay Akçasu Mesiresi
Fotoğraf No: 43	Azdavay Suğla Yayla Yazlık Alanı
Fotoğraf No: 44	Azdavay Şelalesi
Fotoğraf No: 45	Azdavay Küre Dağları Milli Parkı
Fotoğraf No: 46	Azdavay Medil Mağarası
Fotoğraf No: 47	Yöresel Kıyafet Parçası Paçalık
Fotoğraf No: 48	Yöresel Kıyafet Parçası Entari
Fotoğraf No: 49	Yöresel Kıyafet Parçası Yelek
Fotoğraf No: 50	Yöresel Kıyafet Parçaları Önlük Bezi Yağlık ve Kuşak
Fotoğraf No: 51	Yöresel Kıyafet Parçası Evli Kadın Ve Genç Kız Takkesi
Fotoğraf No: 52	Yöresel Kıyafet Parçası Süslenmiş Takkeler

Fotoğraf No: 53	Yöresel Kıyafet Parçası Yağlığın Kullanış Şekli
Fotoğraf No: 54	Yöresel Kıyafet Parçası Yaşmak
Fotoğraf No: 55	Yöresel Kıyafet Parçası Duvak
Fotoğraf No: 56	Yöresel Kıyafet Parçası Duvağın Giyiliş Şekli
Fotoğraf No: 57	Yöresel Kıyafet Parçası Takılar
Fotoğraf No: 58	Düğünde Eğlenen Kadınlar
Fotoğraf No: 59	Düğünü izleyen Kadınlar
Fotoğraf No: 60	Düğünü izleyen Kadınlar
Fotoğraf No: 61	Düğünde Bahçede Mısır Satan Adam
Fotoğraf No: 62	Düğünde Dans Eden Erkekler
Fotoğraf No: 63	Hasat Zamanı Çalışma -1
Fotoğraf No: 64	Hasat Zamanı Çalışma -2
Fotoğraf No: 65	Hasat Zamanı Çalışma -3
Fotoğraf No: 66	Hasat Zamanı Çalışması ve Dinlenmesi -4
Fotoğraf No: 67	Bir Yeni Evli Gelin
Fotoğraf No: 68	Süt Sağan Gelin
Fotoğraf No: 69	Torunlarıyla Bir Hane Başkanı Eşi
Fotoğraf No: 70	Haneden Ayrılmış Yazları Köyünü Ziyarete Gelen Kadın
Fotoğraf No: 71	Bir Meskenin Odadaki Şömine Görüntüsü
Fotoğraf No: 72	Bir Meskenin Mutfak Görüntüsü
Fotoğraf No: 73	Bir Meskenin Garaj Görüntüsü

# BÖLÜM 1

## GİRİŞ

*Bizler evrim geçirdik. Şempanzelerle genlerimizin %98'ini paylaştığımızı biliriz, ama kürklü yavru kucaklanmak için kollarını uzattığında akrabalığımızı doğrudan hissederiz.  
(Jolly,2004:15)*

Yaşamın en temel özelliği canlının hayatta kalması varlığını sürdürmesidir. Hayatta kalmak için savaşır, beslenir, çalışır, kendini korur. Fakat canlı hayatta kalamaz ise soyunu devam ettirebilmek için üremelidir. Bu yaşamın ikinci temel özelliğidir. Canlı doğar, büyür, ürer ve hayat sürüp gider. (Jolly,2004: 22)

İnsan evrim boyunca hayatta kalmak için ürettiği çözümlerle aklını geliştirmiştir. Aletler hazırlamış, beslenmeleri için bu aletlerden faydalanmıştır. Avcı-toplayıcı ataları zamanında kullanılan taş aletlerin evrimindeki yönelimler, genel evrimin de yönelimini açıklamaktadır.

Araç ve gereçler, onlara olan bağımlılık ve araç gereçlerin sayılarının artması, bunların çeşitlenerek farklılaşması ve daha özgün işler için kullanılabilir olması ve bunun yanında, insanların da kültüre olan bağımlılıkları ayrıca nüfus ve faaliyetlerinin artması buna bağlı olarak enerji kaynaklarını kontrollü kullanabilmeleri evrimin diğer bazı yönelimleridir. ( Kottak, 2002: 263-264)

Küresel ısınma ile birlikte oluşan değişiklikler dizisi, göçebelikten yerleşik hayata geçilmesinde etkili olmuştur. Şu an yerleşik hayat göçebe hayattan üstün görünmekte olsa da, o dönemde insanların bu seçimi yapmaları şartların getirdiği bir zorunluluk

olmuştur. Buzların erimesi, sel altında kalan kıyısal ve alçak bölgelerde yaşayan insan guruplarını geriye doğru itmiş, buz tabakası açılırken yeni türler için yeni topraklar açılmış ve ılıman bölgelerde yıllık ürün yetiştirme mevsimi büyük oranda uzamıştır. Yeni bölgeler, farklı hayvan ve bitki türleri gelişirken diğer bazı bölgelerde büyük av hayvanlarının nesli tükenmiştir. Büyük toplumları doyurmaya yetmeyen küçük av hayvanları, kadınların tarımla daha çok ilgilenmelerine ve daha çok bitki toplamalarına neden olmuştur. Küçük av hayvanlarının aşırı avlanmış olması etin kıtlaşmasına sebep olmuş, bu ise bir sonraki yılın bitkilerinin bol olması için kadınların daha çok çalışmalarını gerektirmiştir. (Weatherford1994:65-68)

Tüm bu değişimler toplumların ve kültürlerinin gelişmesini sağlayarak şehirleşmeye doğru yol almalarını sağlamıştır. Günümüzdeki birçok kentsel sorunun temeli kırsal alandaki sorunlardan kaynaklanmaktadır. Kentsel alanda yaşamın sürdürülebilmesi için kırsal alandaki görevlerin aksamaması gerekmektedir. Bundan başka, dünya nüfusunun yarısından fazlası kırsal kesimde yaşadığından, bu kesimdeki insanların yaşamı ve kültürlerinin tanınması önemlidir. Bu kişilerin rasyonel bir şekilde tanınma olasılığına sahip olunması, kentteki başlıca sorunların çözülebilmesi açısından yararlı olacaktır. Şehirlerde yaşayan kırsal alan insanları zamanla kültürel bünyelerinde kırdan çok daha farklı bir yapı kazanmış olsalar da, kenti oluşturan bu insanların orijini olan kırsal alanın özelliklerinin iyi bilinmesi gerekmektedir. (Kırımlı;2006-2007 Kırsal Alan Kültürü Basılmamış Ders Notları)

Antropolog sahada çalışmalıdır. Ancak bu şekilde objektif doğru ve güvenilir veri elde ederek kültürel değişiklikleri belgeleyebilir. İnsanları, onlara bağlı kültürlerini giderek yerlerinde, onlarla beraber paylaşarak ya da onları izleyerek öğrenmelidir.

## Toplumsal Bilimler, Antropoloji Ve

### Antropolojinin Alt Disiplinleri

Günümüzde toplumsal bilimler adı altında toplayabileceğimiz bilim dalları; Sosyoloji, Antropoloji, Ekonomi, Psikoloji, Sosyal Antropoloji, Linguistik ve bazılarına göre de Tarihtir. Hepsinin ortak konusu “insan davranışı” olduğundan bu bilim dalları tek bir çatı altında toplanabilirdi ancak insan davranışının son derece karmaşık ve çok çeşitli oluşu, olaylara bakış açısında çeşitlenmiş ve değişik disiplinlerin toplumsal bilim alanında farklılaşmasına neden olmuştur. Bunlardan Antropoloji, insan bilimi olarak tanımlanır. (Saran, 1989: 21)

Antropoloji terimi iki Yunanca kelimedenden üretilmiştir: Antropos yani; insan ya da insanoğlu anlamındaki sözcük ve logos, bilim ya da inceleme anlamındaki sözcük. Böylece antropoloji insanın ve yakın primat akrabalarının incelenmesidir. (Saran, 1989: 141) Bazıları tarafından sosyal bilim ya da davranış bilimi, bazılarınca doğa bilimi ve bir takım insanlar tarafından da insan bilimi olarak tanımlanan antropoloji, basit bir deyişle, bütün yer ve zamanlarda insanoğlunu inceleyen bilimdir.

Tüm antropologların en temel ilgi alanı, insanoğlu üzerine ayrıntılı ve kapsamlı incelemeler yürütmektir. (Havilan, Prins, Walrath, 2008:79)

Kottak’a göre Genel Antropoloji, çok geniş bir bilim dalıdır ve *kültürel*, *arkeolojik*, *biyolojik (fiziksel)* ve *linguistik* olarak 4 ana alt disiplini kapsamaktadır. (2002 : 9)

Tüm bu alt disiplinlerin her biri değişimi, zaman içindeki farklılaşmayı inceler. Evrime olan bu ilgi antropolojinin alt disiplinlerini birleştirmektedir. Yalın tanımıyla “evrim” kuşaklar boyu gerçekleşen değişimdir. Charles Darwin bunu “değişimli soy sürümü” olarak tanımlar. ( Kottak, 2002 : 9)

### ***A.Sosyokültürel (kültürel) Antropoloji;***

Sosyal Antropoloji bir toplumun yaşayış şeklini, bu yaşam boyunca yapılan, yaratılan somut varlıkları ve soyut düşünceleri konu alır ve inceler.

“Tylor’a göre kültür karmaşık bir bütün olup, insanın bir toplum üyesi olarak kazandığı bilgiyi, inançları, sanatı, ahlâkı, hukuku, örf ve adetleri kapsar. Sosyal antropolojinin konusu ise, çeşitli insan toplumlarına has kültürleri incelemek, insana has düşünüşün ve davranışın kanunlarını araştırmaktır.”(Saran, 1989 : 188)

### ***B.Arkeoloji;***

İnsanın maddi kültürü ve bu kültürün yazılı belgelerden önce incelenmesi prehistoryanın ya da prehistorik arkeolojinin konusudur. Temel sanat ve endüstrinin karşılaştırmalı incelenmesi, bunların pratik yaşama uygulanışı ve coğrafi dağılım ve maddi kültürün çevresel koşullara ilgisi de arkeolojinin konuları arasındadır. ( Saran, 1989 : 22)

### ***C.Biyolojik (fiziksel) Antropoloji;***

Antropolojinin bu dalı insanın fizikî yapısını karşılaştırmalı olarak inceler. Fiziksel antropologlar insanın kökenini, fizikî özelliklerini, farklılık ve benzerlikleri ile bu özelliklerinin evrimini, çeşitli insan gruplarında farklılaşma nedenlerini anlamaya ve açıklamaya çalışırlar. Fizikî antropoloji de kendi içinde “paleoantropoloji”, “primatoloji” gibi alt disiplinlere ayrılmıştır. Bunların içinde kan grupları ve tipleriyle ilgilenen, biyokimya ve genetikle ilişkili olan bazı alt dallar da bulunmaktadır. (Saran, 1989 : 22)

### ***D.Linguistik Antropoloji;***

Çeşitli gruplarla ilgilenen ve onların yaşama düzenlerini inceleyen antropologlar bu grupların dillerini de incelemeye zorlanmışlar ve dillerin bilimsel incelemesini yapan linguistlerle birlikte çalışmışlardır. Antropolojinin bu dalına “linguistik antropoloji”

denir. (Saran, 1989 : 22)

Dilsel farklılaşmanın toplumsal bağlamında incelenmesine “sosyolinguistik” adı verilir. Sosyolinguistler, konuşmanın toplumsal farklılıkları nasıl yansıttığını gösterebilmek için, tek bir dil içindeki çeşitliliği incelerler.(Kottak, 2002:14-15)

Bunlardan başka, “uygulamalı antropoloji: antropolojik veri, perspektif, kuram ve yöntemlerin çağdaş toplumsal sorunların teşhis, değerlendirme ve çözümlerinde kullanılması”dır. (Kottak, 2002: 25)

### ***E.Alan Çalışması***

Antropologlar diğer bilim adamları gibi gerçekliğin tanımlanması ve açıklanmasıyla ilgilenirler. Kültürel önyargılardan arınmış nesnel hipotezler oluşturmak için antropologlar “alan çalışması” yaparlar. Alan çalışmaları, antropologların, verilerin özünde bulunan kalıpları fark edebilmelerine neden olacak kadar ince ayrıntılara ulaşmalarını sağlayan ve birinci elden yapılmış araştırmalardır. (Havilan, Prins, Walrath, 2008:52)

Bu rapor, “Geleneksel Türkiye Haritası Projesi” kapsamında “Kastamonu İli, Azdavay İlçesi, Topuk Köyü Alan Araştırması” yapılarak, hazırlanmıştır. Araştırmanın amacı, köy insanını tanımak, kültürlerini öğrenmek, tanıtmak ve günümüzdeki kentsel sorunlara çözüm üretmek isteyenlere yardımcı kaynak oluşturabilmektir.

*Antropoloji ve alanlarını kısaca anlatılmaya alışılmıştır. Bu bölüm sonunda ‘Araştırmanın Aşamaları ve Metodoloji’ bölümüne yer verilerek araştırma boyunca nasıl bir yol izlendiği anlatılacaktır.*



## ARAŞTIRMANIN AŞAMALARI VE METODOLOJİ

“Sosyal” içinde kişiler, gruplar, kurumlar ve topluluklar arası ilişkileri barındıran bir kavramdır. Kavramın odak noktası birden fazla kişi arasında var olan ilişkisel bağlıdır. “Sosyal Araştırma”, bu ilişkilerin herhangi bir sosyal ögesinin, bu ilişkilerden doğan sosyal olguların, süreçlerin, sorunların incelenmesi ve bunlara ilişkin bilginin toplanmasıdır. ( Kümbetoğlu 2005:33,34 )

Sosyal araştırmalarda kullanılan verinin elde edilmiş şekline göre ikiye ayırmak mümkündür. Bunlar; vasıtalı ve vasıtasız yolla elde edilen verilerdir. (Akkayan, 1989:51)

### 1-Vasıtalı yolla elde edilen veriler

İkincil kaynaklardan elde edilen verilerdir. Tarihi vesikalar, resmi kayıtlar, sayım ve istatistikler, fotoğraflar, kasetler, daha önce bilimsel veya diğer gayelerle toplanmış verilerdir. Bizzat elde edilmediğinden, çözümleme sırasında karşılaştırma yapılacak veri bulmak güç olabilir. Bu bilgi grubuna bağlı kalındığında konunun sınırlarını veri belirleyecektir. Vasıtasız yolla elde edilen verilerde ise böyle bir sınırlama yoktur.

### 2-Vasıtasız yolla elde edilen veriler

Vasıtasız yolla veri toplamak için araştırmacının sahadan bizzat veriyi toplaması gerekmektedir. Genel olarak bu tarz bilgi toplaması 3 farklı yolla elde edilir;

a-Gözlem

b-Anket

c-Mülakat

Her üç yol da beraber kullanılabilir veya bir çalışmada sadece biri de kullanılabilir. (Kırımlı, 2007 Araştırma Teknik Dersi Basılmamış Ders Notları )

Özellikle antropologlar tarafından geliştirilen ve kullanılan katılarak gözlem tekniğinin, mutlak diğer tekniklerle desteklenmesi gerekmektedir, çünkü gözlem tekniğinde, sadece görünen davranışlar gözleyen bilgi süzgecinden geçirilir. Geçmiş veya geleceğe ait bilgiler alınamayabilir. Bunun için diğer yöntemler de kullanılmalıdır. Ayrıca, çalışılacak grup, çalışma yöntemini belirleyen etkenlerden biri olabilir. Okuma yazma bilmeyen bir gruba yönelik yapılacak araştırmada anket yerine mülâkatın seçilmesi daha doğrudur. Ayrıca daha ayrıntılı bilgi alınmak istenildiğinde de mülâkat kullanılabilir.(Kırımlı 1998;17)

Bir Sosyal araştırma başından sonuna kadar bazı adımlardan geçerek oluşur.

Bu adımlar sırasıyla;

#### Saha Öncesi Adımlar

- A. Konu Seçimi
- B. Ön Araştırma
- C. Problemin Sınırlandırılması
- D. Örnek Seçimi
- E. Mülakat Sorularının Hazırlanması

#### Saha Adımları

- A. Mülakat Uygulanması

#### Saha Sonrası Adımlar

- A. Araştırmada Elde Edilen Verilerin Gruplandırılması
- B. Toplanan Bilgilerin Dökümü
- C. Elde Edilen Bilgilere İstatistikî İşlemler Uygulayarak Tablolar Halinde Sunma
- D. Raporun Yazımı'dır.(Akkayan, 1979:54)

Yapılan bu araştırma mülakat ve gözlem yolu ile yapılarak, yukarıda belirtilen saha öncesi ve sonrası tüm aşamalar gerçekleştirilmiştir. Ayrıca ikinci el verilerden de yararlanılmıştır. Araştırmanın güvenilirliği açısından bu aşamada araştırmanın metodolojisine yer verilmesi uygun görülmüştür.

## **1-SAHA ÖNCESİ YAPILAN ÖN ARAŞTIRMA**

Alan araştırmasına 3. sınıf Araştırma ve Planlama dersi ile başlandı. 3. sınıf başlangıcında sınıfça yapılan toplantılar sonucu, sınıf kent araştırması ve köy araştırması yapmak isteyenler olarak ikiye bölündü. Oysa ki bize ilk söylenen öncelikle bir konumuz olması ve buna göre araştırma yapacağımız alanın seçilmesiydi. Fakat tecrübe ne yazık ki biz öğrenciler tarafından dikkate alınmadı.

2006 Aralık ayı zamanlarında; sınıf toplantıları sonunda bir grup Nevşehir'i incelemek istedi ve bununla ilgili rapor sundu fakat belirli bir konuları olmadığı için teklif kabul edilmedi. Bu zaman içinde sınıftaki diğer öğrenciler tarafından da farklı alanlarda konular sunuldu. Fakat hiç biri yeterince uygun bulunmadı.

Daha sonra, sınıftan bir öğrencinin Terkos Durusu'da iki farklı mahalle arasındaki etnik farklılıkları konu alan bir çalışma önerisi, sınıftaki büyük bir grup tarafından kabul edildi. Diğer bir grup ise bu grubun yeterli çalışmayacağını düşündüklerinden ve ayrıca kente yakın bir kırsal alanda değil de, tam anlamıyla bir kırsal alanda çalışmak istediklerinden, Kültür Haritası'nın devamı olan Ankara ilinde çalışma kararı aldı.

Sene sonuna doğru iki grup da hızla çalışırken Terkos grubu kendi arasında bazı sorunlar yaşadı ve biraz yavaşladı. Ayrıca Terkos'ta yaşayan tüm kişilerin hane bilgilerine ulaşamadığı için hane bilgilerini teker teker evler gezilerek almanın gerekmesi gibi ön araştırma işlerinin uzaması da yavaşlamaya neden oldu.

Bundan başka, çalışma yapan iki öğrenci, muhtarını bulamadıkları için kaymakamlığa gidip muhtarın yerinde olmadığını söylediklerinden, muhtar hakkında soruşturma başlatılmasına neden oldular. Bu olay, Terkos halkı gözünde iyi bir intiba bırakmamıza engel oldu ve proje iptal edildi. Böylece yeni bir projenin dönem sonuna yetişmesi mümkün olmadığından bir yıl kaybedilmiş oldu.

Bundan sonraki bölümler, daha iyi anlaşılabilmesi amacıyla kronolojik tarihler ve geçiş başlıkları verilerek anlatılmıştır.

### ***A-Konu Seçimi***

#### **07.12.2007**

Bir sene kaybedildikten sonra 4.sınıfta olup tekrar 3.sınıf araştırma-planlama dersine girerek araştırma kapsamında incelenen konular kırsal alan üzerinde toplandı. Sınıf olarak, daha önceki yıllarda yapılmış olan “Kültür Haritası Projesi” kapsamında farklı illere gidilebileceği düşünülerek iller araştırılmaya başlandı.

Kastamonu ilinde iki sene önce yapılmış araştırmanın devamı niteliğinde, eksik kalan ilçelerin köylerinin ele alınacağı bir saha çalışması için Kastamonu ili, ilçe ve köyleri araştırılmaya başlandı.

Prof. Dr. Yüksel Kıvrımlı ile yapılan görüşmeden, çalışılacak il konusunda onay alınca, gidilmesi gereken ilçe ve köyleri araştırmak için çalışmalara başlandı.

#### **08.12.2007**

Buluşularak ekip oluşturduktan sonra, öncelikle “Geleneksel Kültür Haritası”na devam edilmesi kararlaştırıldı. Yapılmış olan önceki çalışmaların, ilin tüm ilçelerini kapsamadığı göz önünde bulundurularak, Kastamonu’nun çalışılacak il olarak seçilmesi kararlaştırıldı.

Daha sonra Türkiye İstatistik Kurumu (TUİK)'ndan alınan "2000 Genel Nüfus Sayımı 37-Kastamonu" nüfus istatistik kitabına bağlı olarak ilçe elemelerine başlandı.

Öncelikle Kastamonu'ya bağlı ilçelerin köy ve kent nüfusları hesaplanarak, köy nüfusu kent nüfusundan fazla olan ilçelerden ilk on tanesi seçildi. Seçilen ilçelerdeki (Doğanyurt, Araç, Cide, İnebolu, Taşköprü) köylerin her birinin kadın ve erkek nüfus yüzdeleri bulundu. Bu oranlardan başka köylerin ilçeye uzaklıkları ve hane sayıları da (60-100hane arası) incelendikten sonra, bizim için uygun olabilecek köyler seçildi. (Bkz. Ekler: Araştırma Tabloları: 1 / 2A/ 2B / 2C / 2D / 2E / 3)

#### **10.12.2007**

8 kişiden oluşan grup konu kapsamını şekillendirmek ve yöntemi araştırmak amacıyla konuyla ilgili tez incelemesinde bulundu. Alınan notlar ve internet araştırmaları sonucunda literatür taraması için kütüphane aşamasına geçme kararı alındı.

#### **14.12.2007**

Literatür taraması için "İstanbul Üniversitesi Merkez Kütüphanesi"nde yapılan araştırmada kitaplar, makaleler ve tezler incelendi ve literatür listesi oluşturuldu. TUİK'e gidildi. "2000 Genel Nüfus Sayımı, Nüfusun Sosyal ve Ekonomik Nitelikleri, İl 37-Kastamonu" kitabı ve Kastamonu'yla ilgili bilgiler alındı.

#### **17.12.2007**

Bütün grubun birbiriyle daha kolay ve hızlı iletişim sağlayabilmesi için google sitesinden "ist\_antropoloji" adı altında bir mail hesabı açıldı ve tüm grup üyeleri tarafından bu adrese üye olundu.

#### **28.12. 2007**

Prof. Dr. Yüksel Kırmırlı ile yapılan toplantıda ilçe elemelerinin nasıl yapılacağı öğrenildi.

**31.12.2007**

Antropoloji Bölümü mezunlarından Kastamonu “Araç” ilçesi araştırmasını yapan Oya Topdemir ile bir görüşme ayarlandı. Yapılacak toplantıya kadar “Doğanyurt, Azdavay, İnebolu ve Cide” ilçeleri üzerinde yoğunlaşarak çalışma yapılması kararlaştırıldı. Tüm grup üyeleri ikili gruplar oluşturdular ve bu dört ilçe hakkında kütüphane ve internetten detaylı bilgi araştırmak üzere ayrıldılar.

**04.01.2008**

Antropoloji Bölümü’nde Danışman Prof. Dr. Yüksel Kıvrımlı eşliğinde, 2005 yılında Kastamonu’da çalışmış olan antropoloji bölümü mezunu Oya Topdemir ile konuşularak Kastamonu köy hayatı ve araştırması hakkında bilgi alındı.

Bu konuşma sonucunda Azdavay köylerinin, geleneksel yapısının bozulmamış olması nedeniyle antropolojik bir saha araştırması için uygun olduğuna karar verildi ve “Azdavay” da araştırma yapılacak ilçelere dâhil edildi. Ayrıca araştırma yapacak kişi sayısının azlığı nedeniyle herkesin aynı ilçede çalışmasına karar verildi

**07.01.2008**

Öğlen 12:00’da Fındıklı’da Kahve Dünyası adlı kafede buluşuldu. Herkes araştırdığı ilçe hakkındaki bilgileri hafıza kartı ile yanında getirdi ve tüm bilgiler bir dizüstü bilgisayarına aktararak birleştirildi. Sıra ile tüm ilçeleri araştıranlar edindikleri fikirleri ve bilgileri paylaştılar. Toplantı sonunda toplanılan bilgiler, tüm üyelerin rahatça ulaşabilmesi için google e-posta hesabımıza konuldu.

**09.01.2008**

Grup üyeleri ve Prof. Dr. Yüksel Kıvrımlı ile bir toplantı organize edildi.

Toplanan tüm bilgi ve fikirler Prof. Dr. Yüksel Kıvrımlı’ya aktarıldı. 14-25 Ocak arası final dönemimize denk geldiğinden, bu süre sonunda tekrar bir toplantı yapılması ve

geçen zaman içinde Kastamonu'da yaşamakta olan veya eskiden orada yaşamış insanlarla irtibata geçilerek onlardan da bir takım fikirler alınması kararlaştırıldı.

### **25.01.2008**

Grupça üyelerden birinin evinde saat 12:00 da buluşularak rapor yazımı hakkında konuşuldu. Raporda yazması gereken bölümler herkese paylaştırıldı. Ayrıca bundan sonraki adımlar için bir program hazırlandı.

### **12.02.2008**

Saha çalışmasının ön araştırma gereği olarak, Kastamonu'dan İstanbul'a göç etmiş kişiler araştırılmaya başlandı.

Bu araştırmanın sonucunda bulunan Emekli Albay Tahir Gündoğdu ve ailesinin evine konuk olundu. Kastamonu'nun Pınarbaşı ve Azdavay ilçesi ile ilgili bilgiler ve gerekli olacağı düşünülen kişilerin irtibat numaraları alındı.

### **22.02.2008**

Saha çalışmasının ön araştırma gereği olarak, Kastamonu'dan İstanbul'a göç etmiş kişiler araştırmasının sonucunda İstanbul Üniversitesi temizlik işleri görevlilerinden birkaçı ile konuşuldu.

### **28.02.2008**

Prof. Dr. Yüksel Kırımlı ile görüşüldü, yapılan çalışmalar anlatıldı ve gidilecek yer Kastamonu'nun Azdavay ilçesi olarak kararlaştırıldı. Daha sonra bu ilçenin istatistikî verilerine bakılarak, Azdavay'ın köylerinin ilçeye uzaklığı, nüfus dağılımında kadın- erkek oranları arasındaki denge dikkate alınarak, ön araştırmada gidilecek köylerin belirlenmesine karar verildi.

Azdavay köylerinin nüfusunun az olması nedeniyle hane sayıları belirlenemedi. En yüksek nüfuslu köylerin ve ilçeye yakın köylerin yerinde incelendikten sonra, bir sorun çıkmaması halinde çalışmaya katılması düşünüldü.

İlk ön araştırma için 8 kişinin birden gitmesi maddi olarak yük olacağından 3 gönüllü kişinin gitmesine karar verildi.

### **13.03.2008**

Ön araştırmanın devamı sırasında gruptan üç kişi (Etel Aseo, Gamze Uzal, Olcay Tuncel) Antropoloji Bölümü eski mezunu ve yüksek lisans öğrencisi olan Nazlı Uçar ile buluşarak onun saha ile ilgili tecrübeleri hakkında bilgi aldılar.

Bu buluşma sonucunda, köylerin belirlenmesinde en sağlıklı yolun gidip yerinde incelemek olduğu düşünüldüğünden, vakit kaybetmeden ilçeye gidilmesine karar verildi. Grubun diğer beş üyesinin geçen üç hafta boyunca hiçbir faaliyet göstermemiş olmaları, bu araştırmanın bir üyesi değilermişçesine sorumsuz ve ilgisiz davranmaları, ön araştırma için ilçeye gidecek kişiler arasına dâhil olmak istememeleri nedeniyle ilk saha ziyaretinin tarihi kalan üç kişi (Etel Aseo, Gamze Uzal, Olcay Tuncel) tarafından ayarlanmıştır.

### **14. 03. 2008**

Danışman Prof. Dr. Yüksel Kırımlı ile görüşülerek grup içerisindeki sorunlar aktarıldı ve köy seçimi için sahaya üç kişi olarak gidileceği belirtildi. Gün ve saat bilgileri paylaşıldıktan sonra saha dönüşü tekrar karşılaşmak üzere anlaşıldı.



## ***B.Ön Araştırma***

**16.03.2008 - 19.03.2008**

Sahaya ilk çıkışta köy seçimi için gerekli olan envanter toplandı. İlçe halkıyla konuşulup ön bilgi alındı. Ayrıca kaymakamlıktan nüfus verileri ve köy bilgileri alınıp, araştırmacılara tahsis edilen kaymakamlık özel aracı ile ilçeye yakın olan köyler gezilerek, araştırmanın yapılacağı köylerin seçimi için bilgi toplandı.

**20.03.2008 - 11.04.2008**

Ön araştırma raporu hazırlandı ve Prof. Dr. Yüksel Kırımlı'ya teslim edildi. Yapılan araştırmalar sonucunda, daha önceki yıllarda yapılan Kastamonu çalışmasının yol göstericiliği göz önüne alınarak kuzey hattından devam edilerek, Kastamonu ilinde çalışılmaya karar verildi. Ayrıca Azdavay köylerinin, geleneksel yapısının bozulmamış olması, antropolojik bir saha araştırması için uygun olması çalışılacak ilçe olarak seçilmesini sağladı.

## ***C.Problemin Sınırlandırılması***

Çalışmanın Coğrafi Sınırları: Kastamonu ili Azdavay İlçesi Topuk Köyü'nü kapsar.

Konu Sınırları: Nüfus, demografik yapı, göç, mesken, ekonomik faaliyet (tarım, hayvancılık, ormancılık, arıcılık), sosyal yaşam (evlilik, doğum, sünnet, beslenme, temizlik).

Zaman Sınırları: Çalışma, sahaya toplam dört kez gidilerek tamamlandı.

İlk gidişte 3 gece kalınarak çalışılacak köy seçilmiştir. İkinci gidişte iki gece kalınarak mülâkat formlarının hazırlanması için bilgi toplanmıştır. Üçüncü gidişte gününbirlik gidilip deneme mülâkatı yapılmış ve aynı günün gecesini İstanbul'a geri dönmüştür. Son gidişte ise yaklaşık on beş gün köyde kalınarak, asıl mülâkatlar uygulanmıştır.

Aralık 2007'de başlayan çalışma Haziran 2009'a kadar sürmüştür.

#### ***D.Örnek Seçimi***

Çalışmada örnek seçimi yapılmamıştır. Saha çalışmasının yapıldığı dönemde orada bulunan tüm hanelerin “Hane Başkanı”na ve “Hane Başkanı Eşleri”ne mülâkat uygulanmıştır.

#### ***E.Mülakat Sorularının Hazırlanması***

Yapılan ön araştırmalar sonucu köy halkının tanınmasına yönelik sorular hazırlanmıştır. Bunun için önceki yıllarda yapılmış araştırmalarda uygulanmış mülâkatlardan da yararlanılmıştır. Sorular kapalı ve açık uçlu olarak iki türdür.

Açık uçlu sorularda mülâkat uygulanan kişiden alınan direkt cevap yazılırken, kapalı uçlu sorularda belirli şıklar işaretlenmektedir. Kişinin cevabı hiçbir şıkka uymuyorsa bu, not alınarak, döküm sırasında değerlendirilmiştir.

Mülâkatlar; nüfus, demografik yapı, göç, mesken, ekonomik faaliyet (tarım, hayvancılık, ormancılık, arıcılık), sosyal yaşam (evlilik, doğum, sünnet, beslenme, temizlik) ve kanat-tutum başlıklarını içerir.

*Saha öncesi bölümünün anlatılmasının ardından, saha’da uzun süreli kalış ve veri toplama aşamasının anlatıldığı “Sahada verinin toplanma adımı” adlı bölüme geçilecektir.*

## 2-SAHADA VERİNİN TOPLANMA ADIMI

### A. SAHAYA İLK ÇIKIŞ (KÖY SEÇME ) 16 MART 2008 -19 MART 2008

#### 16 Mart 2008 Pazar

Gece 23.15 hareket saatli, 34 VB 6765 plakalı Metro Turizm aracı ile İstanbul Alibeyköy otobüs tesislerinden yola çıkıldı.17-18-19 numaralı koltuklara oturuldu. Yolculuk sırasında otobüsteki insanların hâl ve hareketleri gözlemlenip yöreye dair küçük ipuçları toplandı. Azdavay halkının çoğunun İstanbul ve diğer şehirlere göç ettiği ve kış bitimi Azdavay'a geri döndükleri öğrenildi. Otobüsün çok dolu olduğu gözlemlendi. Yolcuların çoğunun ilçeye dönüş yolculuğunda olduğu öğrenildi. (Bkz. Ekler: Fotoğraf No: 1)

Yöre halkının çok modern görüşlü olduğu ve bizi gayet misafirperver karşılayacakları, önümüzdeki koltukta oturan çift ile yapılan kısa sohbetlerde içimize su serpen konulardan biri oldu. Önümüzde oturan bu çiftin 25 senedir İstanbul'da ikamet edip daha sonra Azdavay ilçe merkezine geri dönüş yaptıklarını, İstanbul'a ise ziyaret için geldiklerini, ziyaretlerinin bitmesiyle araştırmacılarla aynı otobüsle evlerine geri döndükleri öğrenildi. Kendilerinin çocukları olmadığını söyleyen hanımın eşinin tepkisini çektiği gözlemlendi. Ayrıca yol boyunca çiftin dikkatle bizi dinlediği, göz ucuyla bizi inceledikleri fark edildi. Erkek olan kişiyle araştırmacılarımızdan erkek olan, kadın olan kişiyle ise araştırmacılardan kız olanların konuşması ile Azdavay hakkında bilgiler alındı.

Ters bir tepki almamak adına yapılan bu bölünme tüm saha çalışması boyunca bize yardımcı oldu. Erkekler tarafından kızlar için uygun bulunmayan sohbetlere araştırmacılarımızdan erkek olan katılmış, kadınlarla ilgili özel konularda ise kız araştırmacılarımızın konuşması ile kısa zamanda daha yararlı ve ayrıntılı bir gözlem yapılması sağlanmıştır.

## 17 Mart 2008 Pazartesi

Sabah 08.30 civarında ilçeye varıldı. Metro Turizm'in Azdavay yazıhanesinin sahibi İbrahim Şahin ile konuşulup neden Azdavay da olduğumuza dair bilgi verildi. İbrahim Bey'in yardımı ile ekibin daha önceden araştırıp kararlaştırdığı üzere Azdavay Belediyesi'nin sosyal tesisinde ayrıtılan 2 odaya yerleşildi. (Bkz. Ekler: Fotoğraf No: 2-3)

Kaymakam Bey ve Belediye Başkanı ile nasıl görüşebileceğimiz sorulduğunda, bize seve seve yardımcı olacakları söylendi. Fakat saat daha erken olduğundan öncelikle kendi lokantasında bize sabah çorbası ikram edebileceğini söyledi. Araştırmacılar, Başkan ile görüşmeyi beklerken, belediye binasının tam önündeki lokantada oturup çorba içtiler. Araştırmacılardan biri, sabahları çorba içmeye alışık olmamasına ve rahatsız olmasına rağmen, verilen ikramı geri çevirmemek için zorla da olsa çorbayı içerek teşekkürlerini sundu. Kahvaltı sırasında Belediye Başkanı ile arkadaş olduğunu belirten İbrahim Bey ile beraber belediye binasına gidilmesine karar verildi.

Bu karar, daha sonra kaymakamlıktan az da olsa bir tepki, sitem alınmasına neden oldu. Sahada başlarına gelen bu olayın, araştırmacıların tecrübesizliklerinden kaynaklandığı düşünüldü ve bu şekildeki bir hatayı bir daha yapmamak üzere tedbir alınmasına karar verildi.

Küçük topluluklarda otorite kavramının ve "ast-üst" ilişkilerinin ne kadar önemli olduğu görüldü. İlk önce Kaymakamlık, daha sonra Belediye Başkanlığı'na gitmek gerektiği, devlete direkt bağlı olan kurumların diğer kurumlardan önce geldiği, buna göre davranılması gerektiği anlaşıldı.

Beş dakikalık beklemeden sonra Belediye Başkanı Osman Nuri Civelek ile görüşmek üzere odasına gidildi. Azdavay'a geliş amacımız anlatıldıktan sonra saha çalışmasının aşamalarında yardımlarının gerekebileceği kendisiyle paylaşıldı. Ekibe yardım etmekten çok mutlu olacağını belirtti. Ekibin de kaldığı yer olan sosyal tesisi

arayarak günlük kalış ücretlerinde indirim yapılmasını sağladı. Nuri Bey'den ilçeye dair alınan bilgilerden köy nüfuslarının kışın çok azaldığı fakat yazın artışlar olduğu ve ilçede yaşadığı halde köyde yaşıyor görülen kişilerin olduğu öğrenildi. Bunun nedeninin ise köy halkı için kullanıma ayrılan orman ürünlerinden yararlanmak olduğu öğrenildi. Daha ayrıntılı bilgiyi Kaymakamlığa bağlı 'Köy Hizmetleri' bölümünden alabileceğimizi söyleyip Kaymakamlık sekreterini arayarak araştırmacılar için randevu talep eden Başkan'a teşekkür edilerek belediye binasından ayrılan ekip, Kaymakamlığa giderek Kaymakam Salih Ayhan ile görüşmek için beklemeye başladı. (Bkz. Ekler: Fotoğraf No: 4)

Kaymakam Bey ile yapılan görüşmede neden ilçede olduğumuz anlatıldı ve yapmak istediklerimiz dile getirildi. Yazılı bir belge ile başvuru yapmamız halinde bize yardımcı olacağını aksi halde herhangi bir işlem yapamayacağını belirtti. Ekibin bu belgeyi bundan sonraki gelişlerinde kendilerine ve Kastamonu Valiliği'ne ulaştıracağı belirtildi. Ekibin, ilçenin köylerini ziyaret etmesi gerektiği ve bunun için hangi ulaşım araçlarını kullanabilecekleri soruldu. Çevre köyler için böyle bir sistemin olmadığı, ancak özel araçla ziyaret edilebileceği öğrenildi. Kaymakam Bey bunun için kaymakamlığın resmi araçlarından biri ile ekibi köylere gönderebileceğini fakat arabanın ancak ertesi güne ayarlanabileceğini belirtti. Konuşmanın başında sitem etmiş olsa da kötü bir niyetimiz olmadığını, tecrübesizlikten böyle bir hata yapıldığını anladığı için yardımlarını bizden esirgemedi.

Teşekkürlerini ileten ekip kaymakamlıktan ayrılarak sosyal tesise geçti ve saat 14.00'a kadar dinlendi. Öğleden sonra ilçede gezildi ve Halk Eğitim Merkezi'ne gidilerek burada ücretsiz olarak açılan el işi kursu ziyaret edildi. Halk Eğitim Müdürü'nün çok sıcak karşılamasıyla karşılaşan ekip yöresel kıyafetler giymiş birçok kızı fotoğrafladı. Ayrıca Halk Eğitim Merkezi'ne gelen öğrenciler tarafından her pazartesi yapılan çay gününe denk gelindiğinden araştırmacılara çay, börek ve kek ikram edildi. Eğitim alan kişilerle konuşuldu, yaptıkları dikiş ve nakış işleri

fotoğraflandı. Halk Eğitim Merkezi'nin açtığı kurslar hakkında bilgi alındı. Halk Eğitim Merkezi'nden ayrılmadan önce araştırmacıların her birine Azdavay'ın simgesi olan yöresel kıyafetler giymiş yapma bebekler hediye edildi. (Bkz. Ekler: Fotoğraf No: 5-6-7-8)

Akşam yemeği için ilçedeki pideciye gidildi. Yemeğin ardından tesise dönen ekip, günün kritiğini yaparak çok yorgun olmaları nedeni ile sabah tekrar buluşmak üzere odalarına çekildi.

### **18 Mart 2008 Salı**

Çanakkale Zaferi kutlamaları ile güne başlayan ekip, kaldıkları belediye misafir tesislerinin bahçesindeki törende fotoğraflar çekerek şehit yakınları ve gaziler ile kısa sohbetler ederek tören bitimini bekledi. (Bkz. Ekler: Fotoğraf No: 9-10-11-12-13))

Törenin ardından kahvaltı yapıldı ve kaymakamlık binasının önünde kaymakam Bey'in makam şoförü olan Tahsin Bey ile buluşuldu. Tahsis edilen Renault 97 marka resmi araç ile köylere hareket edildi.

Köylere gitmeden önce Tahsin Bey'in ilçedeki evine uğranılarak öğle yemeği yenildi. Tahsin Bey'in ricası üzerine eşi ve komşusu evin girişindeki şöminede yöresel kıyafetlerini giyerek gözleme yapmaktaydılar. Araştırmacılar eve girdiğinde gözleme yapımı devam etmekteydi. Gözleme yapımını fotoğraflandıktan sonra aile ile birlikte yemek yenildi. Büyük bir tepside sunulan gözlemeler patatesli ve otlu peynirliydi, içlerinde bolca kırmızıbiber vardı. Gözlemeyle beraber ayran ikram edildi. Yemek sırasında Tahsin Bey'in ilçe ilköğretim okulunda okuyan iki çocuğu da öğlen yemeği için eve geldiler. Yemek sırasında onlara araştırmanın amacı anlatıldı ve sohbet edildi. (Bkz. Ekler: Fotoğraf No: 14-15-16)

Yemekler yenildikten sonra çok vakit kaybetmeden bu kadar sıcak karşılandığımız için teşekkür edilerek sevinçli bir şekilde köyleri gezmek üzere yola çıkıldı.

Tahsin Bey'in de köyü olan civardaki en yakın köylerden Topuk Köyü'nün mahalleleri gezilerek köy halkı ile sohbet edilip fotoğrafları çekildi. Topuk Köyü muhtarı ve Tahsin Bey'in babası Kemal Bey'in evinde 1 saat oturuldu, köye dair bilgiler alındı. Evde oturan süre boyunca araştırmacılara kaynamış süt ikram edildi. Araştırmacıların, sütün tadına alışık olmama ihtimalini de düşündüklerinden yanında neskafe ve şeker de getirdiler. Bizi ilgi ile dinleyip, yazın gelirse yardımcı olabileceklerini söylediler. Fazla vakit kaybetmemek adına daha gezecek çok yer olduğu belirtildi ve teşekkür edilerek Topuk merkez köyünden ayrılındı.

Bundan başka, Arslanca, Samancı ve Yumacık köylerinin bazı mahalleleri de ziyaret edildi. Mahallelerde durup etraftaki insanlarla konuşarak kendimizi tanıtmaya işlemi gerçekleştirildi. Gidemediğimiz dağınık olan bazı köylerin mahallelerine yol üzerinden tepelerden bakarak köylerin uzaktan fotoğrafları çekildi. (Bkz. Ekler: Fotoğraf No: 14-15-16)

Mahalleler gezilirken kişilere, yazın gelip buralarda kalacağımız söylendiğinde bazı kişilerin çekindiği, endişe duyduğu fark edildi. Bu endişenin sebebinin araştırmacıları yeterince iyi ağırlayamayacaklarını düşündüklerinin olduğu düşünüldü. Özellikle daha fakir gözüken mahallelerde bu duygu göze daha çok çarpıyordu. Ayrıca göze ilk çarpan ayrıntı nerdeyse tüm köy halkının dişlerinde çürükler olduğu ve sağlıksız oldukları idi.

Topuk Merkez Muhtarı'nın evinde ise muhtarın eşi ilk başlarda araştırmacılara çok mesafeli davranmış olsa da, sonradan daha yakın bir iletişim kurmaya başladığı gözlemlendi.

Tahsin Bey'in ise günün başında Araştırmacılara “bey – hanım” diye hitap ederken günün sonuna doğru isimleriyle hitap etmeye başladığı gözlemlendi. Araştırmacılar da bunun üzerine Tahsin Bey yerine Tahsin Ağabey demeyi uygun gördü. Bu şekilde aradaki resmiyet kalktı ve samimiyeti ile bize daha çok yardım ederek daha çok bilgi verdi.

İlçeye dönüş yolunda Yumacık Köyü'nün bir mahallesinin içine girilerek Kurtuluş Savaşı zamanından kalma büyük bir konak görüldü. Kastamonu'nun birçok ilçesinde bu tarz cumhuriyetin ilk yıllarında yapılmış konaklara rastlanabilir. Kastamonu ilk Millet Meclisi açıldığı zaman meclise birçok üye göndermekle övünen bir şehir, gezilen bu konağın sahibinin de o dönem mecliste görevli olduğu öğrenildi. Konak şu an tek bir kişiye kalmış olduğundan, sahibi konakta değil de konağın yanında yapılmış olan küçük bir evde kalıyor. Konak ise içinde yaşayan insan olmadığından ve bakımsızlıktan çürümeye terk edilmiş durumda. (Bkz. Ekler: Fotoğraf No: 17-18-19-20-21-22-23)

Konak gezildikten ve fotoğraflandıktan sonra ilçeye dönülerek bir süre dinlenildi. Akşam Çanakkale kutlamaları kapsamında sosyal tesisin tiyatro salonunda lise öğrencileri tarafından hazırlanan tiyatro gösterisi izlenildi ve fotoğrafları çekildi. Gösteri sonunda salondan ayrılan ekip ilçede ev yemekleri yapan lokantada yemek yedikten sonra günün kritiğini yapıp köy seçimi için dikkat edilecek hususları bir kez daha gözden geçirerek odalarına çekildi. (Bkz. Ekler: Fotoğraf No: 24-25-26-27)

### **19 Mart 2008 Çarşamba**

Sabah 08.30'da uyanan ekip eşyalarını toparlayarak tesisten ayrıldı. Metro Turizm'den biletler alınarak eşyalar yazıhaneye bırakıldı. İlçenin Çarşamba günleri kurulan tek pazarı gezildi. Kahvaltı yapılarak otobüs kalkış saatine yakın garaja gidildi. 10.30 hareket ile 34 CTM 30 plakalı Azdavay-İstanbul otobüsüne binilerek İstanbul'a dönüldü.



## ***B. SAHAYA İKİCİ GİDİŞ (KÖY BİLGİLERİNİ ALMA)***

***27 MAYIS 2008 – 29 MAYIS 2008***

### **27 Mayıs 2008**

23.15 hareketle Metro Turizm otobüsüyle arařtırmacılarından ikisi Alibeyköy biri Dudullu tesisinden otobüse binerek Azdavay'a dođru yola ıkıldı.

### **28 Mayıs 2008**

Sabah 07.30 civarlarında ilçeye varılarak, kahvaltı için pideciye gidildi. Saat 8.00 civarı kaymakamlığın da açılmasıyla, Tahsin Bey'e ulařıldı. İstanbul'da köy seçimine karar verilemediđini hane sayılarına ihtiyaç olduđu söylendi. Köy hizmetlerinde alıřan Sevnur Hanım'dan gereken bilgiler alındı. Onların da yardımı ile gidilebilecek köylerin sayısı dörde düřtü. Bu eleme sırasında hane sayıları göz önüne alındı.

Fakat bu dört köyden ikisinin ilçeye ok uzak olması, ilçeden köye toplu taşıma aracının olmaması ve köyde cep telefonun ekmemesi nedeniyle elenmesine karar verildi. Diđer iki köy için ise daha önce gezdiđimiz ilçeye 15 kilometre yakın olan fakat dađınık bir köy olan "Topuk Köyü"nüñ seçilmesine karar verildi.

Bu seçim sonucu bizi köye götürebilecek kaymakamlık arabasının hazır olmasını bekledik. Tüm bu işlemler yarım gün sürmüř olsa da bilgilere ulařılmış olundu.

Arabanın hazır olmasıyla marketten atıřtıracak bir şeyler alınarak yola ıkıldı. Bu sefer köye Tahsin Bey ile deđil başka bir kiřiyle gidildi. Kendisi köydeki kiřileri tanıyordu. Bizi merkez bölümüne muhtarın evine bırakarak ilçeye geri döndü.

Muhtarın evinde sadece muhtarın gelini ve eşi vardı, muhtar hayvanları otlatmak için dağa çıkmıştı. Eşi bizi pek sıcak karşılamadı. İçeri buyur etse de gelmemizden çok hoşnut görünmüyordu. Az sonra muhtar gelince bizimle oturup sohbet ettiler. Daha önceden gelineceği haber verilmesine rağmen şaşırılmışlardı. Zamanla tekrardan araştırmacılara alışıp yakın davranmaya başladılar.

Akşamüstü tekrar hayvanları otlatmaya çıkardıklarında onlarla gezildi. Mahalledeki erkekler buluşup hayvanları beraber otlatmaya çıkardıklarından onlara katılarak köy gezildi. Arada, mülakat sorularını hazırlayabilmeye yarayacak sorular sorularak bilgi edinildi. Fotoğraf çekildi. Akşam yemeği vaktinde muhtar ve ailesi ile yemek yenildi. (Bkz. Ekler: Fotoğraf No:27-28-29-30-31-32-33-34)

Araştırmacılar gece nerede kalacakları, ilçeye nasıl döneceklerinin endişesini yaşarken, muhtarın oğlu olan Tahsin Bey köye geldi. Gerekli bilgileri aldığımızdan köyde daha fazla kalmaya gerek olmadığına ve sonraki gün sabah otobüsüyle İstanbul'a gidilmesine karar verildi. Tahsin Bey'in bizi ilçeye bırakabileceğini zaten evine döneceğini söylemesi üzerine muhtara ve eşine rahatsızlık vermeyi de engellemek amacıyla belediye tesislerinde kalınması uygun görüldü. Vedalaşmak üzereyken muhtar "kalın, eşim size yatak yapacak, kızlar bir odada erkek olan ise bizim oğlanla kalır" deyip misafir etmek istedi fakat araştırmacılar sabah erken saatte otobüsleri olduğunu bu yüzden rahatsızlık vermek istemediklerini söyleyerek köyden ayrıldılar ve ilçedeki belediye tesisine kalmaya gidildi.

## **29 Mayıs 2009**

Sabah saat 10.00 otobüsüyle ilçeden ayrıldı. Akşam saatlerinde İstanbul'a dönüldü. Bu seferki saha çıkışında bilgiler alındı. Ayrıca Topuk köyünde nerede kalacağımız konuşuldu. Köy halkı genelde araştırmacılara çok sıcak davranmalarına rağmen çalışma süresinde onları evlerinde kabul etmek istemiyorlardı. Muhtarın evinde ise, yazın ana mülakatların uygulanacağı tarihte düğün olacağından, düğün telaşı varken araştırmacılarla ilgilenemeyeceklerini düşündüler ve evlerine kabul etmek istemediler.

Tahsin Bey, eski köy okulunun misafirhaneye dönüştürülmeye çalışıldığından bahsetti. Yazın gelindiğinde bu odanın bitmiş olacağını orada kalabileceğimizi söyledi. Bu misafirhanede 2 oda 1 mutfak bir de tuvalet bulunuyordu.

Misafirhanenin köyün merkez mahallesinin tam ortasında bulunması, tüm köy ile iyi bir iletişim kurulmasını sağlayacağından, yazın gelindiğinde orada kalınması uygun görüldü.

### **14.06.08**

Araştırmacılar İstanbul'a döndükten sonra köyde bize yardım eden Tahsin Bey araştırmacıları arayarak İstanbul'da olan bir akrabasının düğününe davet etti. 14.06.08 cumartesi akşamı Gültepe düğün salonunda olan düğüne gidilerek çalışma yapılacak köydeki birçok kişiyle konuşuldu. Küçük bir hediye verilerek davetleri için teşekkür edildi. Muhtar ve eşine geçen seferki ağırlamalarından dolayı teşekkür edilerek yaklaşık 1 saat kadar düğünde kaldıktan sonra oradan ayrıldı.

### ***C. SAHAYA ÜÇÜNCÜ GİDİŞ (DENEME MÜLAKATI UYGULAMASI)***

#### ***2 TEMMUZ 2008 -3TEMMUZ 2008***

Deneme mülâkatları yapılmak üzere 2 Temmuz akşamı saat 23.15 saatli Metro Turizm otobüsüyle yola çıkıldı. Sabah 8.30 civarında ilçeye varıldı.

İlçenin belediyeye ait olan çay bahçesinde kahvaltı yapıldıktan sonra kaymakamlığa gidilerek Tahsin Bey arandı. Daha önceden haber verilmesine rağmen kaymakamlığın gelineceğinden haberi yoktu. Kaymakamlıktan bir araba ayarlanması beklendi, ayarlanan araba ile Topuk köyünün Merkez mahallesine gidilerek muhtar bey ziyaret edildi.

Vakit kaybetmeden deneme mülâkatları için köy içerisinde dolaşılmaya başlandı. İlk olarak üçe ayrılan ekip 2 farklı haneye dağıldı. Merkez mahallesinde toplam 2 F2 - 2 F1 mülâkatı yapıldıktan sonra diğer mahalle olan Hacıbey mahallesine gidilerek burada da toplamda 2 F1 - 2 F2 mülâkatı yapıldı. Daha sonra diğer bir mahalle olan Demirci mahallesine gidilerek burada da 1 F2 – 1 F1 mülâkatı uygulandı.

Köy halkı ile hoş sohbetler yapan ve fotoğraf çeken ekip daha fazla zaman kaybetmeyerek ilçe merkezine gitmek üzere ana yola kadar yürüdü ve yol üzerinden ilçeye giden araçlardan biri durdurularak araç şoförüne ekibin ilçeye kadar kendisine eşlik etmesinde bir sakınca olup olmadığı soruldu. Olumlu cevap alınması üzerine araca binilerek ilçeye ulaşıldı. İlçedeki Karadeniz kahvesinde çay içerek günün kritiğini yapan ekip deneme mülâkatlarının başarılı ve sorunsuz bir şekilde işlediğine karar vererek zaman kaybetmeden İstanbul'a dönüş için hazırlıklara başladı. İstanbul'a akşam otobüsünün olmaması üzerine, Kastamonu il merkezine inilerek buradan gidilmesi planlandı. . (Bkz. Ekler: Fotoğraf No:35-36-37-38-39-40)

Saatın geç olması nedeni ile ilçeden il merkezine günlük seferler düzenleyen servislerin mesai bittiğinden, tek ulaşımın ilçeye giden kamyonlar olduğunun öğrenilmesi üzerine köy halkının tanıdığı olan birinin kamyonuna binilerek yola çıkıldı.

Gidilen kamyonun yüklü olması nedeni ile il merkezi sınırlarına girişinin yasak olduğu öğrenildi. İl merkezi yakınlarındaki benzin istasyonunda inilerek oradan boş olan başka bir kamyonla otogara ulaşıldı. Hareket saati 11.00 olan Metro Turizm'e ait Kastamonu - İstanbul otobüsüne binilerek çok yorgun bir şekilde İstanbul'a dönüldü.

## **16 Temmuz 2008**

Araştırmacılar İstanbul'dayken Tahsin Bey'i arayarak bir görüşme talep ettiler. Bunun üzerine 4 Levent'te kendisiyle buluşularak bir pastanede çay içildi. Kendisi bize yazın bizler orada bulunacağımız dönemde gerçekleşecek olan kardeşinin düğün

davetiyelerini verdi. Yarım saat sohbet edildikten sonra köyde görüşmek üzere sözleşerek ayrıldı.

#### ***D. SAHAYA DÖRDÜNCÜ GİDİŞ TARİHİ (MÜLAKAT UYGULAMA)***

##### ***26 TEMMUZ 2008 -6 TEMMUZ 2008***

25 Temmuz gecesi yola çıkılarak Azdavay'a varılmış. Kalınan 15 günde tüm köy halkına mülâkatlar uygulanmıştır. İlk 4 gün köy halkının bize alışması beklenmiş, gözlem yoluyla bilgiler alınmıştır. Daha sonra mülâkatlara başlanmıştır.

Ayrıca sahada olduğumuz süre boyunca köy halkıyla tüm aktivitelere katıldık.

Araştırmacılardan;

Etel Aseo 12 gün

Gamze Uzal 16 gün

Olca Tuncel ise 17 gün kalarak saha aşamasını bitirmişlerdir.

Etel Aseo mülâkatların bitmesinin ardından dönmüş, Gamze Uzal bir köy düğününe daha katılmak için, Olca Tuncel ise bir önceki düğüne katılmadığından bu düğüne katılmak için ve görsel belgeleme ödevlerini tamamlayabilmek için kalmışlar, daha sonra dönmüşlerdir.

Topuk Köyü, kaymakamlığın elindeki verilere göre 68 hane 172 nüfuslu görünse de yapılan araştırma sonucu birçok evin boş olduğu belirlendi.

Toplanan verilere göre köydeki hane sayısı “yaz-kış yaşayanlar” ya da sadece “yazın yaşayanları” kapsayacak şekilde 53 hane olarak belirlendi. Bu hanelerin içinden 5 hane; düğün ve akraba ziyareti nedeniyle köyde bulunan fakat tüm yazını köyde geçirmeyen, bir iki haftalık tatile gelmiş, köydeki herhangi bir sosyal organizasyona

katılmayan ya da yardım amaçlı az bir ölçüde katılan ve yılın kısa bir bölümünde köyde bulunan kişilerdir. Bu kişilerin köyde evleri olsa da araştırma kapsamına alınmamışlardır. Zaten kişiler evleri olmasına rağmen, köye geldiklerinde kendi evlerini açmak yerine akrabalarında kalmaktadırlar.

Bu kişiler sohbetlere dâhil edilerek, şehirde veya ilçedeki göçmenlerin kendi köyelerine geldikleri zaman ne gibi bir değişim gösterdiklerinin bunun yanında araştırma yapanlara ve köyde yaşayan kendi ailelerine karşı olan konuşma ve davranışlarındaki farkların gözlemlenmesi açısından araştırmacılara yarar sağlamışlardır.

Geriye kalan 48 hane ile tek tek konuşuldu. Bu 48 hanenin;

❖ *39hanesine* hem F1 hem F2 uygulandı.

Bu 39 hanede;

- 36 hanenin hane başkanları erkektir ve eşleri hayattadır. Hane başkanlarına F1 mülâkatı, hane başkanı eşi olarak adlandırdığımız bayanlara ise F2 mülâkatı uygulandı.
- Kalan 3 hanenin hane başkanları ise hiç evlenmemiş ya da dul kalmış kadınlar olduğundan, kendilerine F1 hane başkanı mülâkatı yanı sıra kadınlarla ve geleneklerle daha çok ilgili olan F2 mülâkatı da uygulandı.

❖ 9 hanesine ise sadece F1 mülâkatı uygulandı. ( Bu 9 hanenin hane başkanları bekâr ya da dul erkeklerdir. Bu yüzden F2 yapılamamıştır. )

Toplamda 48 haneye bağlı olarak 47 tane F1 ve 38 tane F2 mülâkatı uygulanmıştır.

Birer tane F1 ve F2 mülâkatı eksik durumdadır. Bunlardan biri, bir hanenin, hane başkanı eşinin birkaç aylığına akrabasının yanına gitmiş olması nedeni ile yapılamayan F2 mülâkatıdır. Bu mülâkatın daha sonra tekrar köye gidilerek tamamlanması düşünülmekteydi fakat F1 yapılan eşin vefat etmiş olması nedeniyle F2

yapılması gereken kişinin, eşinin ölmesiyle İstanbul'a göç ettiği öğrenilmiştir. Bu yüzden mülâkat yapılamamış ve F1 mülâkatı da iptal edilmiştir.

Eksik olan diğer mülâkat ise hane başkanı kadın olan hanelerin birindedir. Kendisi araştırmacılarla özellikle konuşmak istememiştir. Genel sohbet sırasında alınan bilgilerle F2 mülâkatı doldurulabilmiş fakat F1 mülâkatı eksik kalmıştır. Kendisi geçirdiği hayatın acı dolu olduğunu belirterek konuşmak istememiştir. Bu F1 mülâkatının eksik olması nedeniyle kendisine yapılan F2 mülâkatı da iptal edilmiştir.

Bundan başka, iki haneden alınan F1 ve F2 mülâkatları tümüyle güvenilirlik nedeniyle iptal edilmiştir. Sahada alınan verilerin tutarsızlığı, iki ailenin de akıl sağlığının yerinde olmaması, verilen çelişkili cevaplar nedeniyle kontroller sırasında bu 2 hanenin mülâkatları iptal edilmiştir.

Bunun dışında, Kastamonu ilinin, Azdavay ilçesine bağlı 49 köyünün muhtarlarıyla konuşulmaya çalışılmış, 47sine mülâkat uygulanmış, 2 tanesine ise yaz için köylerinde olmadıklarından ulaşılamamış ve mülâkat uygulanamamıştır.

Bunun sonucunda araştırmacılardan;

Etel ASEO 15 F1 - 15 F2 - 16 F3 mülâkatı

Gamze Uzal 14 F1 - 12 F2 - 16 F3 mülâkatı

Olcay Tuncel 16 F1 - 11 F2 - 15 F3 mülâkatı tamamlayarak saha çalışmasını bitirmişlerdir.

Çalışmanın devamında, elimizde kalan 45 F1 - 37 F2 - 47 F3 mülâkatı üzerinden başlanacaktır.

*“Saha Öncesi ve Saha” bölümünün bitmesiyle, sahada ve öncesinde toplanan verilerin gruplandırılması, dökümü ve rapor kısmını anlatan “Saha Sonrası Adımlar” bölümüne geçilecektir.*

### 3-SAHA SONRASI ADIMLAR

#### *A.Arařtırmada Elde Edilen Verilerin Gruplandırılması*

Yapılan mülâkatlar 3 kez kontrol edildi. İlk kontrol mülâkatı yapan, ikincisi aynı arařtırmadaki diđer bir arařtırmacı, 3. kontrol ise başka bir il arařtırması yapan grubun bir üyesi tarafından yapıldı. 15 Ekim 2008’de başlanan kontroller 10 Kasım 2008 tarihinde bitirilmiş, planlanan zamandan daha uzun sürdüğünden kontroller sonunda yapılan hata dökümündeki hatalı sorular dikkate alınarak sonraki aşamalarda daha sistematik ilerlenmesi sağlandı.

Kontrol sonrası yapılan hata dökümleri 10 Kasım 2008’den 24 Kasım 2008 tarihine kadar sürdü.

#### *B.Toplanan Bilgilerin Dökümü*

2008 Aralık Ayı boyunca açık uçlu soruların dökümü yapılarak cevapların sınıflandırılması yapılmıştır.

Daha sonra kod formları hazırlanmaya başlanmıştır. Mülâkattaki her soru ve cevap sayılandırılarak F1 ve F2 kod formları hazırlanmıştır. Kodlamanın kolay olması açısından ayrıca Yönerge hazırlanmıştır. (Bkz. Ekler)

Kod formunun hazırlanması üzerine denemek amacıyla bir kaç mülâkat kod formuna girilmiş ve çıkan hatalara göre kod formu düzeltilmiştir. Kod formunun hazırlanması ve denemeleri 5 Ocak 2009’dan 2 Şubat 2009’a dek sürmüştür.

Kod formunu doldurmak ise 2 Şubat 2009’dan 13 Mart 2009’a kadar sürmüştür.



Bir kod formunu doldurmak yaklaşık olarak 20-40 dakika arasında sürmektedir. Başlarda 40 dakika süren doldurmalar daha sonralarda mülâkat başına 20 dakikaya kadar düşmüştür.

Kod formları 16-27 Mart 2009 arası kontrol edilmişlerdir.

27 Mart 2009'da istatistik programı olan SPSS bilgisayar programının hazırlanmasına başlanmıştır.

6 Nisanda 2009' da biten programın taslağına kod formundaki bilgiler girilmeye başlanmıştır. 17 Nisan 2009'da SPSS veri girişleri bitirilmiştir. Her araştırmacı kendi yaptığı mülâkatları programa girmiştir. Bu şekilde hataların en aza indirileceğı ön görülmüştür.

### ***C.Elde Edilen Bilgilere İstatistikî İşlemler Uygulayarak Tablolar Halinde Sunma***

Verilerin SPSS programına girilmesi sonucunda Microsoft Excel Programında tablo şablonları oluşturuldu. Prof. Dr. Yüksel Kırımlı ile ana ayırım seçimi yapıldı.

Ana ayırım verileri birbirleriyle karşılaştırmak ve daha belirgin sonuçlar elde etmek üzere yapılmaktadır. Bu araştırmacının ana ayırımı hane başkanlarının yaş ortalamalarıdır. Ana ayırım ortalama (-57) altı , (+58) üstü olmak üzere ikiye ayrılmaktadır.

Araştırmacıların tabloları aynı zamanda yapmak istememeleri üzerine, tez yazımı için olan bireysel ayrılma tablo yapımından önce belirlenmiştir.

Etel Aseo'nun F1 mülâkatı; Demografik Yapı, Evlilik, Göç ve Mesken üzerine, Gamze Uzal'ın F1 mülâkatı; Ekonomik Yapı ( hayvancılık, tarım) ve Kanaat-Tutumlar üzerine, Olcay Tuncel İse F2 mülâkatının tüm başlıkları üzerine çalışması kararlaştırıldı. Bu nedenle bu aşamadan sonra, sadece bu çalışmanın rapor kısmının tablo ve rapor yazma tarihleri üzerinde duruldu.

20 Nisan 2009'da başlanan tablolar 4 Mayıs 2009'da bitirilerek kontrol edilmek üzere Prof. Dr. Yüksel Kıvrımlı'ya verildi. Daha sonra üç kontrolden geçen tabloların yazı kısmı düzeltilerek çalışma bitirildi.

#### ***D.Raporun Yazılması***

Rapor yazımının büyük bir bölümüne tablo yapımının bitimi ile başlandı. Bunun yanı sıra, tüm yıl boyunca bazı bölümler taslak halinde yazılmıştı.

8 Haziran 2009'a kadar yazımı bitirilen çalışmanın. Sunumu Haziran 2009'da yapıldı. Temmuz 2009'da hazır hale getirilen çalışma, onaylandıktan sonra ciltletilerek basıldı.

Çalışmanın görsel kısmını oluşturan fotoğraflar 3 araştırmacının ortak kullandığı Canon Fotoğraf Makinesi ve Orite Fotoğraf Makinesi ile görüntülendi.

Tüm fotoğraf makineleri dijital olup, resimler bilgisayara aktarıldıktan sonra basılarak sunuldu.

Ayrıca rapor yazımının bitiminde, saha çalışması sırasında Sony Handycam video makinesi ile çekilen videoların montajları yapıldı ve ciltlenmiş çalışmanın içine konularak verildi.

*Metodoloji bölümünün bitmesiyle, raporda sırasıyla genelden özele, Kastamonu ili, Azdavay İlçesi ve Topuk Köyü genel özellikleri incelenmiştir. Bu sıraya göre bu bölümden sonra Kastamonu İli özellikleri anlatılacaktır.*

## BÖLÜM 2

### KASTAMONU HAKKINDA GENEL BİLGİ



HARİTA: 1 Türkiye Haritası İçinde Kastamonu'nun Yeri (www.wikipedia.org)

#### A. KASTAMONU TARİHÇESİ

Kastamonu'nun, arkeolojik kazı ve yüzey arařtırmaları sonucunda Paleolitik dönemden günümüze kadar kesintisiz bir kronolojiye ulařılmaktadır. Anadolu arkeolojisi içerisinde bölge üzerine pek arařtırma olmaması nedeniyle Kastamonu üzerine bilgiler de özellikle erken dönemler için çok yetersiz kalmaktadır. Kısıtlı sayıdaki yüzey arařtırması ve kazı çalışmalarına bakarak elde edilen veriler ise bölge arkeolojisinin Anadolu tarihi açısından yine de önemli olduđunu vurgulamaktadır. Ayrıca yapılan arařtırmalar bölgenin Paleolitik dönemle birlikte neolitik, kalkolitik ve erken tunç dönemlerine kadar kesintisiz bir yerleşime ev sahipliđi yaptıđını göstermektedir.

Bu çağların sonrasında, M.Ö. 2000 yıllarında Anadolu tarihi coğrafyasına bakıldığında Kastamonu ve çevresinde Pala ve Tummana adı verilen kavimlerin yerleşik olduğu görülmekte, bu kavimlerin kullandığı dile Palaca adı verilirken, çivi yazısı formatındaki yazılarını içeren çok az sayıda kil tablete de Hitit arşivlerinde rastlanılmaktadır. Büyük ihtimalle Transkafkasya kökenli olan bu kavimler yakın akrabaları olan Hititler ve Luwiler ile aynı çağlarda Anadolu'ya gelerek bu bölgeye yerleştikleri düşünülmektedir.

M.Ö. 2000 yıllarının sonlarında bölgedeki Hitit varlığı Kastamonu'nun Devrekâni ilçesi sınırlarındaki Kınık kazısı ile ortaya konulmaktadır. Buradan elde edilen gümüş sanat eserleri klasik Hitit sanatının özelliklerini yansıtırken, kazılarda bulunan diğer arkeolojik buluntular da bölgenin Erken Tunç (M.Ö. 3000) döneminden itibaren yerleşildiğini göstermektedir.

Hititlerin yıkılmasıyla bölge bir süre Phryg hâkimiyeti altında kalıp, daha sonra sırasıyla Lydia, Pers, Helen ve Pontus Devletlerinin denetimine girmiştir. Gnaeus Pompeus Magnus tarafından Roma İmparatorluğu'na dâhil edilen bölge, Bizans hâkimiyeti sonrasında M.S. 1211 tarihinden itibaren kesin olarak Türk İslam bayrağını taşımıştır.

### ***Gün Yüzüne Çıkan Antik Başkent, Pompeiopolis***

Antik dönemin başlarında "Paphlagonia" olarak adlandırılan Kastamonu ve çevresinde M.Ö. 65-64 yıllarından itibaren Roma hâkimiyeti yaşanmaya başlanmıştır. Roma izleri, bölgenin kültür dokusunu yeterince etkileyemese de, kendini bölgenin başkentliğini yapan Taşköprü'deki antik Pompeiopolis kentinde göstermektedir.

M.S. 150-300 yılları arasında başkentliği devam eden kentin M.S. 325'ler itibariyle piskoposluk olarak temsil etmesi bölgede Hristiyanlığın yayılmaya başlamasını sağlamıştır.

Antik kentte bir süredir Münih Üniversitesi'nden Prof. Dr. Latife Summerer başkanlığındaki uluslararası bir ekip tarafından arkeolojik kazı çalışmaları

sürdürülmektedir. Antik kentin ana yapısının belirlenmesine yönelik yapılan kazı çalışmaları içindeki jeofizik çalışmalarında şu ana dek, hamam, agora (pazar alanı-forum), iki adet tiyatro ve bir adet İmprator Augustus'a ait olduğu düşünülen bir tapınak yapısı belirlenmiştir.

### ***Kastamonu'nun Adının tarihi: Castamon'dan Kastamonu'ya***

Kastamonu ismine ilişkin bilimsel etimolojik bir çalışma yapılmamıştır. Kentin ismine dair birkaç farklı görüş olsa da günümüzde Bizans Döneminde bölgede hüküm süren Komnen Sülalesine atfen bulunan isimlendirme akla yakın gelmektedir. Bu isimlendirme kökeni ise Komnenlerin Kalesi anlamına gelen Kastr-Komnen olmasına karşın aynı sülale dönemi yazılı kayıtlarında Kastamonu, Castamon olarak görülmektedir.

M.S. 11–12 yüzyıl Bizans kaynaklarında Kastamonu kenti ilk olarak Castamon olarak anılmaya başlanmış olan kent 1084 yılında Türklerin eline geçmiştir. Bu tarih ile Türklerle tanışan Kastamonu, 1211 yılına kadar Bizans ve Türklerin arasında sürekli el değiştirmiştir.

1212 tarihi ile birlikte bölge tamamen Türk hâkimiyetine geçmiş ve Kastamonu'da Çobanoğulları Beyliği kurulmuştur. 1295'li yıllara kadar hüküm süren bu beylikten sonra, Kastamonu merkezli Candaroğulları Beyliği kurulmuştur. Bu dönemde kent bir ilim ve sanat merkezi haline gelerek, dönemin Türk-İslam dünyası içerisinde saygın bir konuma yükselmiştir. 1461 tarihine gelindiğinde Fatih Sultan Mehmet, beyliği, Osmanlı Devleti sınırlarına katarak kenti önemli bir sancak haline getirmiştir.

Osmanlı imparatorluğu döneminde, idari yönetim bakımından, geçmişten gelen bir yönetim merkezi olma özelliğini sürdüren Kastamonu Sancağı, doğuda Samsun, batıda İzmit, güneyde Kalecik ve kuzeydeki doğal sınırı olan Karadeniz sahili ile imparatorluğun geniş bir eyaleti olarak, cumhuriyete kadar bir idari merkez konumunu

sürdürmüştür. Cumhuriyetin ilanı ile birlikte yapılan yeni değişikliklerle Kastamonu 12 ilçe ile birlikte, bir il olma özelliğini korumuştur.

### ***Milli Mücadele’de Anıtsallaşan Bir Kent***

Çanakkale Savaşları ile birlikte Milli Mücadele’de de çok önemli rol oynayan Kastamonu, bu savaşın kazanılmasında önemli bir etken olan İnebolu-Ankara lojistik hattında olup, 10 Aralık 1919 tarihinde Anadolu’nun ilk kadınlar mitingini yapan kadınlara kadar anıtsallaşan isimlere ve efsaneleşen olaylara da imza atmıştır.

Çanakkale Savaşlarından başlayarak Milli Mücadele yıllarında artarak devam eden Kastamonu insanının göstermiş olduğu yararlılıkları, Mustafa Kemal Atatürk 1925 yılı 24 Ağustos tarihinde Kastamonu İnebolu ilçesinden başlatmış olduğu “Şapka ve Kıyafet İnkılabı” ile onurlandırmıştır. Mustafa Kemal Atatürk’ün bu devrimi gerçekleştirme yerindeki seçimi; milletini seven geleneklerine bağlı ve ilerici Kastamonu halkının arasında olması ise asla tesadüf değildir.

Türkiye’de bir ilk ve tek olarak T.B.M.M. tarafından 9 Nisan 1924 tarihinde İnebolu ilçesine verilen Beyaz Şeritli İstiklal Madalyası ve Vesikası da Türkiye Cumhuriyeti Devletinin İl’e verdiği yüksek onurlardan bir diğeridir.



## B. COĞRAFİ YAPI

Kastamonu ili Batı Karadeniz bölgesinde 41 derece 21' kuzey enlemi ile 33 derece 46' doğu boylamları arasında yer alır. Deniz seviyesinden yüksekliği 775m, yüzölçümü 13.108,1 km<sup>2</sup>'dir. Bu yüz ölçümü ülke topraklarının %1,7'sini oluşturmaktadır.

Kastamonu ili çoğunlukla engebeli arazilerden oluşmakta, ilin kuzeyinde Batı Karadeniz Dağları bulunmaktadır. Karadeniz sahiline paralel olarak İsfendiyar (Küre) Dağları İl merkezinin kuzeyinde yer almakta, güneyinde ise yine doğu batı uzantılı Ilgaz dağları yer almaktadır.

Kastamonu'nun yüzölçümünün %74,6'sı dağlık ve ormanlık alanlardan, %21,6'sı platolardan, %3,8'i ise ovalardan oluşmaktadır. Dağılımdan da anlaşılacağı gibi ilin tarıma elverişli geniş alanları bulunmamakta, ancak vadiler etrafında küçük ovalar dikkat çekmektedir. Bunlardan önemlileri Daday ve Taşköprü ovalarını içine alan Gökırmak ile Tosya tarım alanını kapsayan Devrez Vadileridir. Ayrıca Araç, Cide ve Devrekani İlçelerinin çay yatakları çevresinde de ekim ve dikime elverişli alanlar bulunmaktadır.



HARİTA: 2 Kastamonu'nun İlçeleri (www.akstamonu.gov.tr)



## C. NÜFUS

Kastamonu'nu genel nüfusu 2007 yılı Adrese Dayalı Nüfus Kayıt Sistemi sayımlarına göre 360.366 kişi olarak belirlenmiştir. Bu sayıma göre kent merkezinin nüfusu ise 80.582 kişidir.

Kastamonu nüfusunun zaman içindeki gelişmesi incelendiğinde, her dönemde nüfusun ülke ortalamasından daha yavaş arttığı, özellikle 1950'den sonra nüfusun oldukça azaldığı görülmektedir. 1940'larda başlayan, dış göç hareketi il nüfusunun artışını ve doğurganlık düzeyini olumsuz yönde etkilemiş, bu nedenle il nüfusunun artış hızı 1950'den sonra tümüyle göçlerle belirlenmiştir.

1950'yi izleyen 30 yıl içinde ülke nüfusu bir patlamayla % 116 oranında artarken, Kastamonu nüfusu yalnızca % 9 oranında artmıştır. Genel olarak il nüfusunda 1927–1980 döneminde gerçekleşen artış % 34 'te kalmış, bu dönemde ülke genel nüfusu ise % 228 oranında artarak, 3,5 katına ulaşmıştır.

Nüfusun azalmasındaki nedenlerden en önemlisi göç olarak sayılmaktadır. İldeki göçün nedeni, ilin yavaş gelişmesi ve buna bağlı olarak ilin ekonomik yapısının il nüfusuna yeterli iş olanakları yaratamaması ve nüfusun önemli bir bölümünün iş bulmak amacı ile başka illere göç etmesi olduğu görülmektedir.

Ancak nüfusun azalmasındaki tek neden göç değildir. Bunun dışında Kastamonu'da kaba doğum hızı da ülke geneline göre düşük bir düzeyde kalmaktadır. İl dışına göç olgusunun özellikle 1970'lere değin aralıklı olarak "hane başkanı göçü" biçiminde gerçekleşmesi ailelerin bölünmesine, bu nedenle de doğurganlığın geçici olarak düşmesine yol açmıştır. Ayrıca ildeki kaba ölüm hızı da ülke ortalamasından yüksekte olmaktadır.

Kaba doğum hızının ülke genelinden az oluşu, buna karşın kaba ölüm hızının yüksekliği, ilde nüfusun doğal artış hızının ülke ortalamasının gerisinde kalmasına sebep olmuştur.

Nüfusun gelişmesi 5 yıllık dönemlere göre, yıllık ortalama artış hızları açısından, ülke ortalamaları ile karşılaştırmalı olarak incelendiğinde, Kastamonu'da nüfus artış hızının her zaman ülke ortalamalarının hayli altında olduğu görülür.

Nüfus varlıkları ve yoğunlukları ilçeler düzeyinde incelendiğinde, ilde en büyük nüfus varlığının Merkez ilçe'de olduğu görülmekte, Merkez İlçe'nin nüfusu Cumhuriyet'in ilk yıllarından başlayarak hep 50.000'in üstünde olduğu görülmektedir; fakat gene de il dışına göç olgusu, ilin öbür ilçelerinde olduğu gibi Merkez İlçe'de de nüfus artışının sınırlı düzeyde kalmasına yol açmıştır.

Ayrıca 1944'te yapılan yönetsel değişiklik ile Devrekâni Bucağı Merkez İlçe'den ayrılıp ilçe merkezi olması, Merkez ilçe'nin 1927'de 63.000 olan nüfusunun, 1950'de 58.000'e düşmesine sebep olmuştur.

## **D. EKONOMİ**

### ***Sanayi İş İmkânları:***

Kastamonu ilinde beş ayrı sanayi bölgesi bulunmaktadır. Bunlar; Kastamonu Organize Sanayi Bölgesi, Tosya Organize Sanayi Bölgesi, Taşköprü Organize Sanayi Bölgesi, Seydiler Özel Organize Sanayi Bölgesi ve Kastamonu SFC Ağaç Sanayi Bölgesidir.

Kastamonu Organize Sanayi Bölgesi İnebolu yolunun 18. km'sinde 100 hektar alanda kurulmuş olup, altyapı inşaatı bitirilmiştir. Sanayi bölgesinde toplam 6 yatırımcı yatırım faaliyetlerine başlamış olup, bunlardan üçü yatırımını tamamlamış, biri faaliyete geçmiş, ikisinin ise yatırımı devam etmektedir. Ayrıca sanayi bölgesine BEDAŞ ile elektrik anlaşması imzalanmış olup, sanayicilere düşük fiyatla elektrik verilmektedir. Ayrıca Mayıs 2008'den itibaren Doğalgaz kullanımına başlanmıştır. Çalışmaların bitmesi sonrasında Organize Sanayinde toplam 34 adet Sanayi tesisi kurulacaktır.

Taşköprü Organize Sanayi Bölgesi için belirlenen alan 70 hektar olup, Taşköprü Organize Sanayi Bölgesinin 2006 yılı yatırım programına alınması için Bakanlığa teklifte bulunulmuştur. Teklif için Sanayi ve Ticaret Bakanlığınca yer seçim komisyonu oluşturulup, bu komisyonca seçilen alan Organize Sanayi Bölgesi alanı olarak önerilmiş ve onay için Sanayi ve Ticaret Bakanlığına sunulmuştur.

Tosya Organize Sanayi Bölgesi alanı olarak Tosya-Samsun-Karayolu üstünde 200 hektar alan Sanayi ve Ticaret Bakanlığınca yer tespiti yapılmıştır. Bu alana ait 1/100000 ölçekli haritası yaptırılmış olup, onay için Sanayi ve Ticaret Bakanlığına sunulmuştur.

Seydiler Özel Organize Sanayi Bölgesi, İnebolu-Kastamonu yolu üstünde toplam 1.088.000 m<sup>2</sup>lik alan üzerine kurulmuştur. 1998 yılında Seydiler Belediye Başkanlığının kendi imkânlarıyla altyapı projeleri ve şahıs arazilerinin kamulaştırma işlemleri tamamlanmış olup, şu anda 3 fabrika deneme üretimine başlamış, 9 fabrika inşaatı da farklı aşamalarda devam etmektedir. Seydiler Özel Organize Sanayi tam olarak faaliyete geçtiğinde 2000-2500 kişiye iş imkânı sağlanması ön görülmektedir.

Kastamonu SFC Ağaç Sanayi Bölgesinde, SFC Firmasının Dortek kapı sanayi 1. kısım 2004 yılında işletmeye alınmış ve 360 kişi istihdam edilmiştir. 2. kısım tesislerinin inşaatı bitmiştir. "Kingdoor ve mono blok" kapı üretimine ise 2006 yılında başlanmıştır. Ayrıca parke, dış cephe kaplaması ve mono blok pencere deneme üretimine başlanmıştır.

4925 Sayılı Karayolu Taşıma Kanununa istinaden hazırlanan Karayolu Taşıma Yönetmeliği'nin 2. maddesine istinaden hazırlanan "Kastamonu Valiliği Karayolu Taşıma Yönergesi" kapsamında ilin sınırları içerisinde ve 100 km.' ye kadar olan mesafelerde yolcu taşımacılığı yapmak isteyenlerin talepleri incelenmiş, uygun bulunanlara (Y) türü taşımacılık belgesi düzenlenmiştir. Bu organizasyonla birçok kişiye iş imkânı sunulmuştur.

### *Ticaret*

Kastamonu İli'nin ticaret hayatı genel olarak il merkezinde toplanmaktadır. Tosya, Taşköprü, İnebolu ilçelerinde de ticaret hayatı bir nebze gelişmiştir.

Kastamonu ilinde ticari yoğunluk olarak, giyim, tuhafiyeye, dayanıklı tüketim maddelerinin yanı sıra tarıma dayalı olarak, kendir elyafından mamul ip, sicim, urgan, sarımsak, yün ve tiftik sayılmaktadır.

İl merkezi dışında Tosya İlçesi'nde yine tarıma dayalı pirinç, elma, kıl ipliği ve telacılık, inşaat tuğlası ile linyit kömürü, Küre ilçesinde kireç imali, bakırlı prit cevheri, Azdavay İlçesi'nde taşkömürü, Abana ilçesinde elektrik motoru ve çeşitleri, yine il merkezinde ve Araç ilçesinde tekstil, İnebolu'da ambalaj sandığı, Cide ilçesinde kereste ve mobilya mamulleri ile Taşköprü ilçesinde sigara kâğıdı ve jüt ipliği önemli ticaret mallarından sayılmaktadır.

Kastamonu'dan diğer illere gönderilenler başlıca, kereste, doğrama, yongalevha, ağaç parke, sarımsak, pirinç, canlı hayvan ve hayvansal ürünler (et, süt ve süt ürünleri, deri), kıl ipliği, tela, kendir elyafı, ip, sicim, urgan, bakırlı prit, sigara kâğıdı ve çeşitleri, jüt ipliği, inşaat tuğlası, kristal şeker, küspe, zincir, elektrik motoru ve hazır giyim ürünleri olarak sayılmaktadır.

Diğer illerden Kastamonu iline gelenler ise, dayanıklı tüketim maddeleri, otomobil ve yedek parça, manifatura, inşaat malzemeleri, meyve ve sebzedir.

İlde 2005 yılı sonu itibari ile kurulu olan, 309 adet Tarımsal Kalkınma Kooperatifi, 31 adet Sulama Kooperatifi, 4 adet Su Ürünleri Kooperatifi, 1 adet Pancar Ekicileri Kooperatifi, 3 adet Kooperatifler Birliği mevcuttur.

Ayrıca Merkez ilçede ve Tosya'da birer tane olmak üzere 2 adet Konut Yapı Kooperatifleri Birliği, 1 Adet Tüketim Kooperatifleri Birliği, 1 Adet Motorlu Taşıyıcılar Kooperatifleri Birliği, 1 Adet Esnaf ve Sanatkârlar Kredi ve Kefalet Kooperatifleri Birliği, 1 Adet Esnaf ve Sanatkârlar Odaları Birliği mevcuttur. Ayrıca Çatalzeytin ilçesinde 1 Adet Turizm Geliştirme Kooperatifi, Merkez ilçede 1 Adet Üretim Pazarlama Kooperatifi de bulunmaktadır.

İlde sanayi kuruluşlarının az olması ve altyapı eksikliği nedeni ile direkt olarak ithalat yapılamamakta, dış ülkelerden yapılan ithalatlar diğer illerdeki ithalatçı firmalar tarafından yapılmaktadır ve bu mallar direkt olarak ilde piyasaya sunulamamaktadır. İthalatlar İnebolu Limanı kullanılarak yapılmıştır. İlden yabancı ülkelere ihraç edilen ürünler arasında ise toz şeker, muhtelif gıda, yoğunlaştırılmış bakır bulunmaktadır. Kastamonu İl'inde yetişen ihraç ürünleri de ithalat ürünleri gibi başka illerdeki ihracatçı firmalar kanalı ile yapılmaktadır.

### ***Tarımsal Üretim***

İlin toplam arazisinin %64'lük bölümünü orman alanları kaplamaktadır. Tarım alanı ise ilin toplam arazisinin ancak %28'ini kaplamaktadır. Ayrıca il arazisinin % 2'lik bölümünü yerleşim alanları ve kullanılmayan araziler kaplarken % 6'lık bölümünü de çayır ve mera alanları kaplamaktadır.

Toplam tarım alanının %25'i sulamaya elverişli tarım arazisi olup, sulanabilir alanın ancak %25'i sulamaya açılabilmiştir. İlde sulamaya elverişli olup da sulanamayan alanın sulamaya açılabilmesi halinde ildeki tarım ürünlerinin verim ve üretim miktarlarında oldukça büyük artış sağlanabilecektir.

Kastamonu İli'nde çeşitli tarla ve sebze ürünleri üretimi yapılmaktadır. Ancak isim yapmış, önemli ölçüde ekonomik katkı sağlayan ürünlerden Tosya Pirinci ve Taşköprü sarımsağı üretiminin arttırılması ve geliştirilmesi için her yıl Valilik İl Özel İdare Müdürlüğü'nün desteği ile yapılan projeler kapsamında üreticiler desteklenmektedir. Bu sayede elde edilen ürünlerin artırılması ve kalitenin daha da yükseltilmesine çalışılmaktadır.

Ayrıca yem bitkileri ürünlerine verilen destekle birlikte yem bitkileri üretimi her yıl artarak devam etmektedir. Bu da ildeki hayvancılığın gelişmesine büyük katkı sağlamaktadır.

### ***Hayvancılık***

Kastamonu ilinde büyükbaş ve küçükbaş hayvancılığı yapılmaktadır.

İl'in 952 köyünde arıcılık yapanlar olup, bu kovanlardan bal ve balbalmumu üretimi yapılmaktadır. Ayrıca su ürünü olarak 13 adet alabalık tesisi de tonlarca balık üretimi yapılmıştır.

Kastamonu il genelinde yılda 4761 adet küçükbaş ve büyükbaş hayvan kesilerek üretim ve tüketime sunulmakta, hayvansal ürün olarak süt, bal, yün, alabalık, deri ve yumurta üretimi yapılmaktadır.

## **E. EĞİTİM**

İl'deki kurumsal eğitim üniteleri ve eğitime yardımcı merkezlerin başlıcaları incelendiğinde görülüyor ki;

Kastamonu ilinde toplam 115 anasınıfında yaklaşık olarak 3000 öğrenci eğitim-öğretim görmektedir. Her ilçeye bir anaokulu ve her ilköğretim okuluna bir anasınıfi kazandırmak için ilde kapalı olup da eğitim yapılacak durumda bulunan ilköğretim okulları anasınıfına dönüştürülmeye çalışılmaktadır.

Okuma yazma oranına bakıldığında ise, il genelinde okuma yazma bilme oranı % 82 olarak gözükmetedir.

İl'deki 306 ilköğretim okulunda toplam yaklaşık 40.000 öğrenci eğitim öğretim görmekte olup, bunlardan 182'si birleştirilmiş sınıflı ilköğretim, 104'ü normal ilköğretim, 20'si yatılı ilköğretim bölge okulu olarak hizmet vermektedir. Ayrıca açık ilköğretimde aktif 1451 kayıtlı öğrenci bulunmaktadır.

Ortaöğretimde ise 27 tanesi genel lise, 35 tanesi mesleki ve teknik lise olmak üzere toplam 62 okul bulunmakta ve bu okullarda yaklaşık 15.300 öğrenci eğitim-öğretim görmektedir. Ayrıca ildeki açık öğretim lisesinde yaklaşık 2000 öğrenci bulunmaktadır.

Halkın meslek edinme ve kültürel açıdan gelişimini sağlamak, aile yapısının gelişmesi ve sosyo-ekonomik katkılar sağlamak amacıyla halkla yönelik kurslar da bulunmaktadır. Mesleki Eğitim Merkezleri, özellikle gençlere iş olanaklarının sağlanması açısından çeşitli dallarda meslek kursları ve yöresel gelişime katkı sağlaması amacıyla farklı kurslar da düzenlemektedir.

İlde ayrıca 1 müdür, 11 öğretmen ile hizmet veren, üstün ve özel yetenekli çocukların eğitimine yönelik Bilim ve Sanat Merkezi bulunmaktadır. Merkezde 163 öğrenci eğitim-öğretimlerine devam etmektedir.

Ayrıca ilde rehberlik ve psikolojik danışmanlık hizmetleri, rehberlik ve araştırma merkezi ile özel eğitime muhtaç öğrencilerin teşhis, tespit, terapi hizmetleri yapılmaktadır.

Son olarak Turizm Eğitim Merkezi (TUREM), eğitim çağı dışında kalmış olan gençlere yedi ay süre ile eğitim vererek sektörlere kazandırmakta ve mesleklerinin geliştirilmesi amacıyla meslek kursları düzenlemektedir.

## **F. ULASIM**

Ulaşımında iki ana merkez olarak İstanbul ve Ankara sayılabilmektedir. İstanbul'dan doğuya doğru yola çıkıldığında 530 Km. olan yol, Ankara'dan gelindiğinde ise 240 Km. olmaktadır.

Kastamonu karayolları ile tüm ilçe ve diğer illere ulaşım mümkündür. Ayrıca birçok ille karşılıklı özel otobüs şirketlerinin seferleri de bulunmaktadır.

*Bu bölümde Kastamonu İli'ni genel olarak tanıdıktan sonra İlin bir parçası olan Azdavay İlçesi Bölümü anlatılacaktır.*

## AZDAVAY İLÇESİ HAKKINDA GENEL BİLGİ

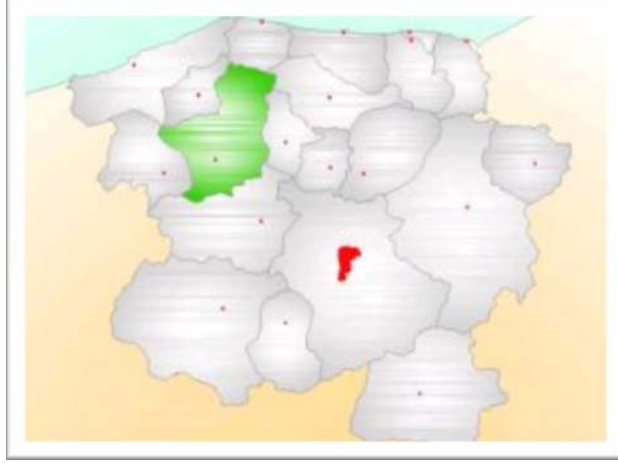

HARİTA: 3 Azdavay'ın Kastamonu İçindeki Yeri (www.wikipedia.org)

### A. İDARİ YAPI

14 Şubat 1945 tarihli kanun ile 1 Nisan 1946 tarihinden itibaren ilçe durumuna gelen Azdavay, bu tarihten önce Daday İlçesine bağlı bir bucak iken, mesafe uzaklığı ve ekonomik bağılılığın az oluşu nedeni ile ilçe olmuştur.

'nin Batı Karadeniz Bölümü'ndeki Kastamonu ilinin kuzeybatısında, 1268 m<sup>2</sup> yüzölçümüne sahip engebeli ve ormanlık arazi ile çevrili olan Azdavay, kuzeyde Şenpazar ve Doğanıyurt ilçeleri, güneyde Daday ilçesi, batıda Pınarbaşı ilçesi, doğuda ise Küre ve Ağlı ilçeleri ile komşu olmaktadır. (www.azdavay.gov.tr)

Kastamonu İli'ne bağlı olan ilçe 49 köy ve 4 mahalle olmak üzere toplam 53 idari birimden oluşmaktadır. Merkez dışında kasaba belediyesi bulunmayan ilçeye merkezde 4 mahalle muhtarlığı, köylerde ise 49 köy muhtarlığı olmak üzere toplam 53 muhtarlık bağlıdır.

İlçede genel idari teşkilatın yanında Orman İşletme Müdürlüğü, PTT Müdürlüğü, TEDAŞ, T.C. Ziraat Bankası Şubesi ve şantiye/bakımevi niteliğinde Köy Hizmetleri ve Karayolları teşkilatları bulunmaktadır.





Karadeniz bölgesinin karakteristik özelliğini gösteren ilçe dağınık yerleşim birimlerinden meydana gelmiştir. Köylerin küçük mahalleler şeklinde çok dağınık bir yapısının olması, idari zorluklara neden olmaktadır.

## B. AZDAVAY TARİHİ

### *Azdavay Adının Tarihi*

*Bir rivayete göre eski zamanda Bizans ile komşu olan Türk topluluğunun yaşadığı yeri almak isteyen Bizanslı askerler, Türklerle ortak kullanılan, sabahları Bizanslıların öğleden sonra ise Türklerin su aldığı çeşmeyi zehirlemeyi düşünmüşlerdir. Türkler zehirlendikten sonra onlara saldırıp toprağı ele geçirmek isteyen Bizanslılar, aralarında konuşurken planı bir Türk duymuştur. Planı duyan kişi, tüm Türklere haber vererek karşı plan yapılmasını sağlamıştır. Öğleden sonra su içme numarası yapan fakat gerçekte suyu içmeyen Türkler, Bizanslıların atağını beklemiş ve topraklarını savunup karşı atakta bulunmuşlardır. Bunu üzerine Bizanslılar “Türkler azdı vay Türkler azdı vay” şeklinde bağırarak kaçmışlardır.*

*Toprağın ismini bu şekilde aldığı söylenir ve günümüze kadar değişerek “Azdavay” haline geldiğine inanılır. ‘’(www.yesilazdavay.com)*

### *Tarihi*

Azdavay'ın tarihi arkeolojik kazılara göre M.Ö.8'nci yüzyılda Paflogonyalılara kadar uzanmaktadır. Çeşitli tarihlerde bu toprağı, Gasgaslar, Etiler, Dorlar, Kimerler, Lidyalılar, İranlılar, Kapadokyalılar, Helenler, Pantuslar, Galadyalılar, Bitonyalılar, Romalılar ve Bizanslıların egemen oldukları düşünülmektedir.

Azdavay, Candaroğulları zamanında Kastamonu sancağına bağılı 36 kadılıktan biri olarak idare edilirken, 1460 yılında Fatih Sultan Mehmet'in Kastamonu'yu Osmanlı topraklarına katmasıyla Osmanlı ülkesine dâhil olduğu bilinmektedir.

Azdavay Osmanlılar zamanında Daday'a bağlı kadılık olarak görülmekteyken, Daday 1868 yılında Kastamonu'ya bağlı ilçe haline geldiğinde, 20 evde 233 kişinin yaşadığı Azdavay, Daday İlçesine bucak olarak bağlanmıştır.

Bu bucak yönetimi cumhuriyetin kuruluşundan sonra da, Azdavay'ın 1946 tarihinde ilçe ilan edilmesine kadar yürütülmüştür. Daha sonra Azdavay'a bağlı 26 köy birleştirilerek, bir kanunla 1988 yılında Pınarbaşı ilçesi olarak Azdavay'dan ayrılmıştır.

Daha sonra ise bazı başka köyler de birleştirilip, yeni kurulan Ağlı ilçesine bağlanmıştır. Bu durum sonucunda Azdavay'ın köy sayısı 49'a inmiştir. Bu sebeple, zaten hızlı bir göçün etkisinde olan ilçe nüfusu daha da azalmıştır.(www.yeşilazdavay.com)

### **C. NÜFUS VE ÖZELLİKLERİ**

2006 yılı Nüfus sayımına göre Azdavay ilçesinin toplam nüfusu 7.753 kişiden oluşmaktadır. 2000 yılı verilerine göre ilçenin yaklaşık %40'lık kısmı merkezde, kalan kısmı ise kırsal alanda yaşamaktadır.

2005 verilerine göre ilçe, Kastamonu ilçelerine göre yıllık nüfus artış hızı en az olan ilçedir. Azdavay'ın yıllık nüfus artış hızı, binde -42.8dir.

Halkının büyük bir bölümü genellikle İstanbul, Ankara ve İzmir illerine, bir kısmı da yurtdışına göç etmişlerdir. Ayrıca 2005 verilerine göre ilçe halkının %72,6 sı okur –yazar'dır. (www.tuik.gov.tr)

### **D. COĞRAFYASI**

Azdavay İlçesi Batı Karadeniz Bölgesi'nde Kastamonu İlinin Kuzey Batısında 840 Km2'lik yüz ölçüme sahip engebeli ve ormanlık bir arazi ile kaplıdır. İlçe merkezinin rakımı 830 metre olup iklimi serttir. Kış ayları uzun sürer ve kar yağışı yoğundur. Kış mevsimi boyunca özellikle geceleri ısınının -20'lere kadar düştüğü gözlemlenmektedir. İlkbahar ve sonbahar ayları serin ve yağışlı olup yaz mevsiminde ısı ortalama olarak 25 derece civarındadır.

İlçenin en önemli akarsuyu ilçenin doğusundan, batısına doğru akan, Hacet Kayası'ndan kuzeye kıvrılıp Cide ilçesi sınırlarına geçerek Karadeniz'e dökülen Devrekani Çayı'dır. Koca Çay, Gümrütler Çayı ve Valay Çayı da ilçenin diğer önemli akarsularıdır.

İlçe'nin toprakları mera ve ekili alanlardan oluşmaktadır. Çoğunlukta olan ormanlık alanların alçak bölümleri yapraklı bitki örtüsü bakımından zengin olup, ormanlık alanın % 64'ü olan ağaçlar ve maki (ağaççık) türleri, yüksek bölümleri ise iğne yapraklı ağaçlarla kaplıdır.

İlçeye özel olan kaya fındığı ağacına başka yerlerde pek rastlanmamaktadır. Bu fındık meyvesinin kabuğu çok kalın olup, içi ise çok lezzetli ve besin değeri oldukça çoktur. Ayrıca ağacın kerestesi mobilyacılıkta kullanılmaktadır.

İlçede; köknar, çam, ardıç, kayın, meşe, karaağaç, kavak, ihlamur, gürgen, dişbudak, fındık, çınar, kızılağaç, söğüt gibi ağaçlarla şimşir, yaban kirazı, orman gülü ( avu ) , kurtbağrı, ılgın, böğürtlen, kızılılık ( kiren ) eğrelti ve ayı üzümü gibi ağaçcıklar da bulunmaktadır. (www.azdavay.gov.tr)

## **E. TARİHİ ESERLER**

Azdavay doğa güzelliği ile ender bulunan zenginlikte bir beldedir. Bu güzelliklerden bazıları hakkındaki bilgiyi aşağıda bulabilirsiniz. Bu bilgiler www.yesilazdavay.com web sitesinden ve ilçedeki araştırma sırasında edinilen bilgilerden oluşmaktadır.

### ***Çatak Kanyonu***

Çatak Kanyonu, ilçe merkezine 6 km. uzaklıkta olup, yerden yüksekliği yaklaşık 1000-1500 metre arasındadır. Uzunluğu ise 7 km. civarındadır.

Kanyon, Çatak köprüsünün 1-2 Km aşağısında başlayıp Tüsköy 'e kadar kesintisiz devam etmekte, bu bölümde az bir açıklık olmakta, Tüsköy 'de kanyon tekrardan başlamakta ve İnönü'ne kadar kesintisiz devam etmektedir. İçerisinde

tabiattan harika görüntüler saklayan kanyonun geçilmesi çok zor olmasa da teçhizatsız yürüyüş denenmemelidir. (Bkz. Fotoğraf No:41 Azdavay Çatak Kanyonu)

### ***Akçasu Mesiresi (Vali Tevfik Sırrıgür Çeşmesi)***

Azdavay Cide yolu üzerinde ilçeye 10 km. uzaklıktadır. Ormanlık bir alanın içinde olması nedeniyle yaz aylarında halkın dinlenmek ve piknik yapmak için akın ettiği yazlık bir park alanıdır. (Bkz. Fotoğraf No:42 Azdavay Akçasu Mesiresi)

### ***Suğla Yayla Yazlık Alanı***

Azdavay-Pınarbaşı karayolu üzerinde, ilçeye 12 km uzaklıktadır. Özelliği geniş çimenlik yeşil bir sahaya sahip olmasıdır. Azdavay Belediyesi, Ankara ve İstanbul dernekleri organizesiyle başlatılan ve geleneksel hale getirilen Suğla Yayla Şenlikleri, gurbetçilerle yöre halkının tanışması, tanıyanların anılarını tazelemesi amacıyla her sene Temmuz ayının ilk Cumartesi ve Pazar günü yapılmaktadır. Aynı zamanda bu alan, Azdavay, Pınarbaşı, Daday, Eflani, Şenpazar ve Ağlı ilçeleri halklarının büyük bir kesiminin buluştuğu yer olmaktadır. (Bkz. Fotoğraf No:43 Azdavay Suğla Yayla Yazlık Alanı)

### ***Azdavay Şelalesi***

Azdavay şehir merkezine yaklaşık 13 kilometre mesafede Saray Köyü' nün batısında yer alan şelale, düzeltilmiş toprak yolu ve yapılan çevre düzenlemesiyle oluşturulan mesire alanı ile yaz ayları için ziyaretçilerin uğrak yerlerindedir. (Bkz. Fotoğraf No:44 Azdavay Şelalesi)

### ***Küre Dağları Milli Parkı***

Karadeniz Bölgesi'nin Batı Karadeniz bölümünde Küre dağları yer almaktadır. Tamamen bir plato karakterindeki milli park doğu- batı doğrultusunda uzanır ve yakın çevresi için fiziksel ve sosyal anlamda bir eşik niteliğindedir. Bu nedenle milli parkın yer aldığı alan üzerinde hemen hemen hiçbir yerleşme birimi bulunmamakta, sosyal hayat milli parkın yakın çevresinde devam etmektedir. Milli parkın yakın çevresi

tampon bölge olarak tanımlanmış ve tampon bölgeyi de içeren bölge planlama alanı olarak kabul edilmiştir. Milli Park Azdavay İlçesi ile Bartın il sınırları içerisinde yer almaktadır. İdari olarak Milli Park çevresindeki ilçe merkezleri Azdavay, Pınarbaşı, Ulus, Kurucaşile, Amasra ve Cide'dir. (Bkz. Fotoğraf No:45 Azdavay Küre Dağları Milli Parkı)

Milli Park'ın yapısı itibariyle Azdavay'ın merkezine Milli Park bürosu kurulması öngörülmüştür. Kanyonlara ulaşmak için Azdavay merkezine 5 km. mesafe olan Çatak köprüsünden başlayarak kanyon başlangıcına kadar patika yollar düzenlenmesi, yönlendirme ve bilgilendirme levhaları konulması, tepe manzara ve seyir noktaları düzenlenmesi, rafting (su sporları) için rampa alanının düzenlenmesi, sportif olta balıkçılığı için çatak köprüsünden başlayarak kanyon başlangıcına kadar düzenlenmesi ve imkanlar yaratılması üzerine tasarılar da yapılmaktadır.

### ***Medil Mağarası***

İlçenin Karakuşlu Köyü'ne bağlı Ayvat mahallesinde medil ormanı içindedir. Mağaranın doğusunda bina harabeleri görülmektedir. Bu binalar moloz taşlardan yapılmıştır. (Bkz. Fotoğraf No:46 Azdavay Medil Mağarası)

### ***Aşar Kalesi***

İlçemizin Kayabaşı Köyü yakınlarında çok sivri şekilde bulunan bir kayadır. Kalenin taban kısmında Horasan harcı ile yapılmış 3x2,5 metre bina temeli görülmektedir.

### ***Mercimeklik Kayası***

Sarnıç Köyü'nün sarnıç mahallesinde, mahallenin 1 km. kadar güney tarafında bulunmaktadır. Burada yapılan kazılar sonucu kırık çanak çömlek gibi eski eserlere rastlanmıştır. Kaya üzerinde yapılan kazılarda madeni haç dahi çıkarıldığı söylentileri vardır.

### ***Kız Kayası***

İlçenin Sada köyünde bulunmaktadır. Büyük bir kayaya oyulmuştur. Kapı kısmı yuvarlak, tavanı ise kubbemsidir. Taban düz vaziyettedir.

### ***Tabaklı Kayası***

Maksut Köyü'nün tabaklı mahallesinde 40 mt.yüksekliğe açılmış olan oyuğun taban kısmı kubbemsi olup, buraya çıkabilmek için oyulmak suretiyle merdivenler yapılmıştır. Kayanını ön kısmında giriş için 3 metre genişliğinde balkon şeklinde ikinci bir oyuk göze çarpar.

### ***Aşar Kalesi***

İlçenin Kayabaşı Köyü yakınlarında çok sivri şekilde bulunan bir kayadır. Kalenin taban kısmında Horasan harcı ile yapılmış 3x2,5 metre bina temeli görülmektedir.

## **F. AZDAVAY'DA EKONOMİ**

### ***Tarım ve Hayvancılık***

İlçenin toplam arazisininin %28,2'lik kısmı tarım alanı olarak kullanılmaktadır, kullanılan tarım alanlarının tamamı susuz ve kıraç olduğundan bu alanlarda kuru tarım yapılmaktadır.

Dere ve çay kenarlarında oldukça küçük çaptaki sebze alanları sulanmakta, sebze yetiştirilebilmesi için İl Özel İdare Müdürlüğü'nün yardımları ile kurulan küçük çaptaki seralarda kişisel ihtiyaca dayalı üretim yapılmaktadır.

Tarımı yapılan ürünler buğday, arpa, çavdar, yulaf, patates ve mısır gibi ürünler olup ticarete dayalı tarımsal üretim mevcut değildir. İlçede meyve ağacı yetiştiriciliği de küçük boyutta bulunmakta fakat henüz ekonomik potansiyel taşımamaktadır.

İlçede 35 köyü kapsayan toplam16 adet Tarımsal Kalkındırma Kooperatifi mevcuttur.

Azdavay İlçesinde hayvancılık, küçük aile işletmeleri şeklinde yapılmakta olup, hayvan yemi yetiştiriciliğinin az oluşu, yem ve diğer maliyetlerin yüksekliği nedeniyle

fazla gelişmemiştir. Hayvan türlerinde yerli ırk büyük ağırlık taşımaktadır, son yıllarda ise kredili damızlık süt ineği ve cins koyun yetiştiriciliği önem kazanmaya başlamıştır. Ayrıca köy halkı arasında il merkezine ve büyük şehirlere kurbanlık hayvan götürüp satan kişiler bulunmaktadır. (www.azdavay.gov.tr)

### ***Sanayi***

İlçede La Gonna Tekstil Ticaret Sanayi ve Hotanlar Tekstil Sanayi Ticaret adlı iki adet tekstil atölyesi bulunmaktadır. Bu atölyeler ilçe halkına az da olsa iş imkânı vermektedir.

İlçede ve köylerde ayrıca 2 adet un değirmeni, 1 adet süt ürünlerini işleyen tesis (geçici olarak kapatılmıştır), 2 adet ekmek fırını ve 1 adet kum ocağı işletmesi bulunmaktadır.

Özel sektörece kapalı işletme şeklinde küçük çapta, Maksut Köyü, Bakırcı Köyü ve Maden Köyündeki (Söğütözü) Taş kömürü ocağı üretim faaliyetlerine devam etmektedir. (www.azdavay.gov.tr)

### ***Ticaret***

İlçedeki ticaret daha çok orman ürünleri nakliyesi şeklinde gelişmiştir. Bunun yanında ilçe merkezi, köylülerinin ihtiyaçlarını temin ettiği yer olduğundan ticari açıdan önemlidir. İlçede Esnaf ve Sanatkârlar Kredi ve Kefalet Kooperatifine kayıtlı kişilerin %50'si faal durumda olup, 2005 yılında 712.500,00 TL kredi kullanılmıştır.

Ayrıca bu kişilerin çoğu Nakliyeci Şoförler Esnaf ve Sanatkârlar Odası'na da üyedir. (www.azdavay.gov.tr)

### ***Ormancılık***

İlçemiz topraklarının % 64 gibi büyük bir kısmı orman alanları ile kaplıdır. Azdavay Orman İşletme Müdürlüğü çalışma alanında toplam alanının yaklaşık %65'lik alanını ormanlık alanlar oluşturmaktadır. Bu ormanlık alanların; yaklaşık %64'lük kısmını verimli orman,%35'lik bölümünü bozuk orman, kalan %1'lik alanı ise verimli baltalık orman niteliğindedir.



İlçenin yıllık orman serveti 5.543.000 m<sup>3</sup>, yıllık servet artımı 114.577 m<sup>3</sup>, ortalama yıllık kesim miktarı ise 31.727 m<sup>3</sup> Azdavay Orman İşletme Müdürlüğü 2005 yılındaki kârı ise 900.000 TL'dir.(www.azdavay.gov.tr)

### ***Kooperatifçilik***

Daha önce belirtildiği gibi ilçede Tarımsal Kalkındırma Kooperatifi adı altında 16 adet kooperatif ve bu birlikleri kapsayan Azdavay Kooperatifler Birliği (AZ-KO-BİR ) adında bir kooperatif daha bulunmaktadır. Kooperatiflerin faaliyetleri daha çok orman köylülerini kalkındırma alanında yoğunlaşmış bulunmakta olmasına rağmen AZ-KO-BİR'E ait olan orman ürünleri işleme tesisi faaliyet dışı durumdadır. İlçede ayrıca S.S. Motorlu Taşıyıcılar, Esnaf ve Sanatkârlar Kredi Kefalet Kooperatifi ile Tarım Kredi Kooperatifi bulunmaktadır. (www.azdavay.gov.tr)

### ***Bankalar***

İlçede sadece T.C. Ziraat Bankası Şubesi mevcuttur. Ağlı İlçesi'nde banka bulunmadığından, bu ilçenin de banka ile ilgili işlemleri, Azdavay'da bulunan Ziraat Bankası ile yapılmaktadır. Fakat iki ilçenin işlerine tek banka hizmet ettiğiinden, aksaklıklar olmakta ve yeterli derecede hizmet edilmemektedir. (www.azdavay.gov.tr)

## **G. AZDAVAY'DA ULAŞIM ALTYAPI VE İMKÂNLAR**

İlçe Kastamonu İl merkezi'ne Daday üzerinden gidildiğinde 74 km uzaklıktadır. Bu yolun Daday-Azdavay arası bozuktur. Genellikle ulaşımın sağlandığı Azdavay-Ağlı-Seydiler-Kastamonu yolu ise asfalt olup, 76 km uzunluğundadır. İlçe'yi Kastamonu'ya bağlayan yoldaki bakım çalışmaları yetersiz olup, mevcut yolun genişletilmesi gerekmektedir.

İstanbul'a ulaşmak üzere kullanılan Pınarbaşı-Eflani-Karabük yolu da asfalttır.

Köyler ise ilçeye stabilize ( kumlu ) ve toprak yollarla bağlıdır. İlçeye bağlı 49 köyün toplam yol ağı 700 Km. civarındadır. Ancak Kastamonu'ya da İstanbul asfalt yolu üzerine yakın olan köyler, ilçeye ulaşırken yollarının bir kısmında asfalt yolların rahatlığını kullanabilmektedirler. Yağışlı havalarda ulaşım zorlaşmakta, kışın ise yollar ulaşımına kapanmakta, köylüler köylerde mahsur kalmaktadırlar.

İlçeden her gün Kastamonu'ya Azdavay Ulaş Minibüsçüler Kooperatifi tarafından küçük otobüslerle seferler yapılmaktadır.

İstanbul'a da belirli gün ve saatlerde 3 farklı otobüs şirketi gitmektedir. İlçeden köylere ulaşım köy minibüsleri ve kişilerin özel araçları ile sağlanmaktadır. Belirli bir minibüs düzeni yoktur. Asfalt yol üzerinde olan köyler bu servisten yararlanabilmektedirler.

Çarşamba günü ilçede Pazar kurulması nedeniyle köylerle ulaşım daha kolaydır. Köylerinden arabaları ile gelen köylüler arabası olmayan köylüleri de ilçeye ulaştırmaktadırlar.

İlçedeki tüm yerleşim birimlerinde elektrik mevcuttur. Fakat elektrik hatlarının durumu ve hava koşullarına bağlı olarak köylerde sık sık kesinti olmaktadır. Bunun önüne geçilebilmesi için gerekli çalışmaların yapılması gerekmektedir.

İlçe merkezinde ve köylerinde mevcut olan telefon santralleri kapasitesi ise şu an için yeterli durumdadır. Köylerin çoğunda sabit telefon kullanılmaktadır. Ayrıca kişiler cep telefonu ile de iletişim sağlamaktadırlar. İlçede Radyo ve TV. Yayını bulunmamaktadır.

İlçe merkezinin içme suyu şebekesi yeterli durumdadır ancak, kaynak civarında iyileştirme çalışmaları yapılarak daha sağlıklı içme suyu sağlama yönüne gidilmektedir. İlçe merkezinin kanalizasyon çalışmaları büyük bir oranda bitirilmiştir. Fakat köylerde herhangi bir kanalizasyon çalışması yoktur.

İlçenin köylerinde yerleşim çok dağınık bir özellik gösterdiğinden, içme suyu götürme çalışmaları büyük zorluklar içermektedir. Ahat, Bakırcı, Başakçay, Başören,

Çakırođlu, amlıbük, ocukören, ömlektepe, Derelitekke, Göktaş, Gültepe, Gümürtler, Hoca, Kanlıdađ, Karahallılar, Karakuşlu, Kayaođlu, Kırcalar, Kolca, Kozluören, Kurtçular, Samancı, Saray, Sıra, Söğütpınar, Tasköy, Tomruk, Üyük ve Zümrüt gibi köyelerinin her mahallesi olmamakla beraber, büyük çođunluđunda içme suyu Őebekesi bulunmaktadır.

Kayaođlu, Kurtuçular, Üyük, Tomruk, Kırcalar, Samancı köyelerine Daday sınırları içerisinde getirilmekte olan içme suyu Őebeke alıřmaları bitirilmiş olup, Őebekede problemler ıktıđından verim alınamamaktadır.

(www.azdavay.gov.tr)

## **H. AZDAVAY'IN MESKEN YAPISI**

Azdavay ile merkezindeki konutlar betonarmedir. Köylerde ise evlerin genel özelliđi iki katlı ve ahşap olmalarıdır. Bu yapılar eski özgün görünümlerini devam ettirmektedir. Ahşap yapıların temelleri taş duvar, dolguları ise tuđla ve keresteden oluşur. Evlerin alt kısımları genellikle ahır olarak kullanılır, soba dışımda hayvanların verdiđi sıcaklıktan faydalanılır. atı örtüsü malzemesi olarak ise kiremit ve sac kullanılmaktadır.

1965'li yıllarda başlayan betonarme bina yapımı ise köylerde de son yıllarda hız kazanarak devam etmektedir. Maddi durumu yeten köy halkı eski evlerinin yerine daha konforlu ve sobayla daha kolay ısınan evler yapmayı tercih etmişlerdir.

İle merkezinde konut ihtiyacını karşılamak için önceki yıllarda kooperatif yoluyla konut yapılmıştır. Bunun haricinde halk kendi imkânlarına dayanarak konut inşa etmektedir. İledeki konut kiralari aylık 50-200 milyon TL civarındadır.

## I. AZDAVAY'DAKİ KURUMSAL EĞİTİM

Azdavay ilçesinde ilk kez Cumhuriyet döneminden önce açılan bir medrese ile ilçe kurumsal eğitime geçmiştir. 1980'lerin sonunda tüm ilçedeki okul sayısı 135'e ulaşmış olsa da Pınarbaşı, Ağlı ve Şenpazar'ın ilçe statüsünü kazanmaları ve yoğun göçün getirdiği öğrenci azlığı nedeniyle bu sayı ilçe köylerinde 14'e düşmüştür.

Günümüzde ilçe merkezinde biri yatılı olmak üzere 2 ilköğretim okulu, bir İmam-Hatip Lisesi, bir de içinde düz lise ve elektrik bölümü birlikte yürütülen Çok Programlı Lise mevcuttur.

Atatürk İlköğretim Okulu ve 75. Yıl Cumhuriyet Yatılı İlköğretim Bölge Okulu ilçenin ilköğretim okulları olup bu iki okulda da ana sınıfı bulunmaktadır.

İlçeye bağlı köylerde ise 8 Köy İlköğretim okullarında birleştirilmiş sınıf sistemi uygulanmaktadır.

Bunlardan başka kurumsal eğitim ve öğretim yaşını geçmiş eksik kalmış kişiler için, özellikle köydeki ya da ilçedeki kadınların rağbet gösterdiği , bir Müdür ve bir Usta Öğretici ile hizmet vermekte olan Halk Eğitimi Merkezi mevcuttur.

2007-2008 öğretim yılı içerisinde; mesleki, sosyal ve kültürel, okuma- yazma kursları olarak toplam 21 kurs açılmıştır. Açılan bu kurslara yaklaşık 400 kursiyer devam etmektedir.

Kurs çeşitleri arasında, 2 farklı kademedeki okuma yazma kursları, kadınlara yönelik anne-çocuk eğitimi kursu, makine nakış kursu ve sulu boya kursları bulunmaktadır.

Bunlardan başka, uygulamalı tiyatro, satranç, bağlama, futbol gibi hobi kursları, İngilizce, Arapça gibi dil kursları, ilköğretime yardımcı ve okula yardımcı olacak matematik, fen bilgisi, sosyal bilgiler, edebiyat, bilgisayar ve Microsoft ofis programları kursları mevcuttur.

## **İ. AZDAVAY'DA SAĞLIK**

İlçe Merkezindeki Devlet Hastanesi daha önce Sağlık Merkezi iken daha sonra genişletilerek hastane şeklini almıştır. Ayrıca 2007 yılında hizmete giren 50 yataklı kapsamlı büyük bir bina ile devlet hastanesi geliştirilmiştir.

Tüm ilçeye bakıldığında; merkezde 25 yataklı Devlet Hastanesi ve Merkez Sağlık Ocağı, Sıra Köyünde Sağlık Ocağı, Derelitekke, Sada, Samancı, Kırmacı, ve Kolca Köylerinde ise Sağlık Evleri bulunmaktadır. Fakat Sıra Sağlık Ocağı ile Sağlık Evlerinin hiçbirinde personel bulunmamaktadır.

Devlet Hastanesi'nde; 4 Doktor, 2 Diş Hekimi, 3 Hemşire, 1 Ebe, 3 Röntgen Teknisyeni, 2 Laboratuvar Teknisyeni bulunmaktadır. Merkez Sağlık Ocağında; 3 Ebe, 2 Çevre Sağlık Teknisyeni, 2 Sağlık Memuru, 1 Hizmetli görev yapmaktadır.

Araç olarak ise 1 adet 1989 model Ford Ambulans ve 1 Adet 2000 model Ducato Ambulans, 1 Adet de 2001 model Ducato Araç mevcuttur. Köylerde bulunan hastalar bu şekilde hastaneye ulaştırılabilmektedir. ( [www.azdavay.gov.tr](http://www.azdavay.gov.tr))

## **J. AZDAVAY'DA SOSYAL YAŞAM**

Azdavay, merkez dışında sosyal hareketlilik fazla değildir. İlçe merkezinde sanayi tesislerinin olmaması bu hareketliliği kısıtlamaktadır. Halkın büyük kentlere göçen yakınları fazla olduğundan konuşma dili ve davranışları düzenlidir. Bunun yanında özellikle halk dili Kastamonu yöresinin genel özelliklerini taşır.

Köylerde göçebe yaşantısı görülmez. Halk kendi köyünde ve tarlasında çalışır. Bununla birlikte ilçenin dışına göçün yoğun olması nedeniyle günlük seyahatler özellikle İstanbul yönünde yoğundur.

İlçede özel sektör olarak maden işletmeciliği, konfeksiyon atölyeleri, orman işçiliği, hayvancılık ve küçük çaplarda tarım yapılmaktadır.

Son yıllarda seracılık yaygınlaşmaya başlamış ise de fazla gelişmemiştir.

İlçede geniş çapta işçi çalıştıran sanayi kuruluşu olmadığından iş gücünün büyük çoğunluğu başka illere yönelmiştir. Bu sebeple genellikle İstanbul başta olmak üzere çeşitli büyük şehirlere göç mevcuttur.

Köylerde ise tarım, hayvancılık ve orman işleriyle uğraşılır. Köy halkı kendi kullanmak için seracılık yapmaktadır.

Köyler de göçten bolca etkilenmişlerdir. Hatta bazı köyler ve mahalleler tamamen boşaltılmış, öğrenci yokluğundan köy okulları kapatılmıştır.

Azdavay bir sanayi merkezi olmadığından, ilçede sosyal hareketlilik söz konusu değildir. Azdavay'da gerek ekonomik gerek kültürel ve gerekse sosyal gelişme yavaş bir seyir takip etmektedir. Bu bakımdan bir takım gelenek ve görenekler bu günün şartlarına uygun olmasa da birdenbire ortadan kalkmamıştır. Günün şartlarından dolayı bazılarının yavaş yavaş unutulduğu bazılarının da yeni biçimler aldığı görülmektedir.

Eskiden Azdavay'ın her mahallesinde bir köy odası bulunduğu öğrenildi. Bunlar düğün ve bayramlarda misafir ağırlamakta kullanılır, çoğu zaman burada toplanan köylüler için çeşitli eğlence ve oyunlar düzenlenir, köyün çocuklarına burada kuran kursları açılırdı. Günümüzde yok olan bu köy odalarını canlandırmak amacıyla bazı köylerdeki halk yeniden köy odası inşa etme girişiminde bulunmaktadır. Araştırma yapılan köyde ise köy odası ve cami misafirhanesi bulunmakta yaz aylarında çocuklara kuran kursları verilmektedir.

Eğlence hayatlarına göz atıldığında; ilçede, kitapevi, sinema ve tiyatro gibi faaliyet alanı bulunmamaktadır. Fakat halk eğitim merkezinin ve valiliğin kütüphanesi bulunmaktadır. İlçe halkı yaz geceleri merkezde bulunan çay bahçesinde vakit geçirmektedir.

Yazları bal ve ıhlamur festivali yapılmakta tüm ilçe halkı ile köylerden birçok kişi bu şenliğe katılmaktadır. 3 gün boyunca süren şenlikte şarkıcılar insanları eğlendirmekte, halk oyunları oynanmakta, yarışmalar düzenlenmektedir. 3 gün boyunca isteyen kişiler şenliğin yapıldığı yaylada piknik ve kamp yapmaktadır. Bu şenlik ayrıca ilçe halkına bir ticaret hareketlendirmesi sağlamaktadır. Yayla girişinde Pazar şeklinde kıyafet ve hediyelik eşyalar satanlar bulunmakta, ayrıca restoranlar, çay bahçeleri ve bakkal dükkânları düzenek kurup tezgâh açmaktadırlar.

### ***Azdavay Yöresel Kıyafeti***

Günümüzde halen yöresel kıyafet giyen Azdavay Kadınları kendilerine mahsus olan bu kıyafetleri bol çeşitlilikle dokurlar. Bu kıyafetin önlük kısmı halen ev tezgâhlarında dokunmaktadır. Bağlık kısmı ise elle işlenmektedir. Renkli bir özellik taşıyan bu giysileri, Çarşamba günleri kurulan ilçe merkezindeki pazarda görmek mümkündür.

Azdavay oyunları adı altında yöresel oyunları halen folklor ekiplerince oynanmaktadır. Özgün nitelik taşıyan bu giysiler Kastamonu halk oyunları için ideal giysi olarak kabul edilmiştir.

Bu bölümde, Azdavay ilçesinde yapılan ön araştırmalar sırasında Halk Eğitim Müdürü'nden alınan bilgiler doğrultusunda Azdavay yöresel kıyafeti tanıtılmaya çalışılmıştır.

Bu yöresel kıyafet paçalık, entari, yelek, önlük ve kuşaktan oluşmaktadır. Başa ise takke ve başörtüsü takılır. Ayrıca özel günlerde yağlık, duvak ve takılar kullanılmaktadır. Bu parçaları tek tek incelersek;

### ***Paçalık***

Vücudu belden aşağı topuklara kadar örten, ten üstüne giyilen bir iç giyimdir. Paçalığın dikimi sırasında iki farklı kumaş kullanılmaktadır. Dizin altında kalan entariden görünecek kısmı genellikle kırmızı ya da yeşil tek renk üzerine büyük desenli sentetik

kumaştan, dizden bele kadarki kısmı ise pazen ya da basma gibi pamuklu kumaştan oluşmaktadır. Boyu topuklara kadar uzanan paçalığın uç bilek kısımlarına lastik takılarak bileği sarması sağlanır. Üstteki bölümün ise bel kısmı içine lastik dikilerek bele oturması sağlanır. Paçalığın ağ kısmı çok geniş şalvar gibi değil daha çok bol bir pantolon gibidir. (Bkz. Fotoğraf No:47)

### **Entari**

Yörede entariye “kısbe”, “urba” ya da “esvap” da denmektedir. Kullanılan entari modeli boydan rubalıdır ve uzunluğu dizin altına kadar gelmektedir. Giyim sırasında kolaylık sağlaması amacı ile yuvarlak yakasının arkasına tek ya da ön taraftaki yakadan robaya kadar birkaç düğme konulmaktadır. Entarinin ön etek ucu düz, arka etek ucu ise bir karış eninde yörede “sayvanlı” denilen firfırlı olarak dikilmektedir. Kol ağzları manşetli olan entariye gençler kol takılırken omuza entari kumaşının aynısından kırma yapmaktadırlar. Ayrıca yaka, kol, roba ve etek dikişlerinin üzerine çeşitli renklerdeki sutaşlarıyla süslenmektedirler. Kullanılan kumaşlar çarpıcı tek renk üzerine çiçekli ya da renkli desenlerden oluşmaktadır. (Bkz. Fotoğraf No:48)

### **Yelek**

Yörede “delme” denilen yelek yakasız ve kolsuzdur. Yelek düz fakat entarinin zıttı renklerde kullanması tercih edilir. İçi astarlı olan yeleğin yakası elbisenin robasının görüleceği şekilde göğüs altına kadar yoktur. Boyu oldukça kısa, iç parçalar göğüs altı hizasında iki-üç düğme ile birleştirilir. Vücuda oturacak şekilde dikilen yeleğin oyulmadan düz bırakılan kol ağzlarına “kıvırtma” denilen işlem yapılmakta ve omuz üzerine bu iplikten yapılmış, ufak bir püskül tutturulmaktadır. Yeleğin kenarları boncuklu, boncuksuz oyalarla, sutaşlarıyla ya da başka renk kumaş şeritler dikilerek süslenmektedir. (Bkz. Fotoğraf No:49)

### **Önlük**

Entarinin üstüne bel kısmına takılan önlük kalın renkli ipliklerden dik çizgiler halinde dokunan dikdörtgen bir parçadır. Boyu belden başlar ve entarinin ucundaki firfırlara



kadar devam eder. Dikdörtgen parça sadece ön kısmı kaplar yanlardan çıkan ipleri ise belin arkasından önlüğün bağlanması içindir. (Bkz. Fotoğraf No:50)

### **Kuşak**

Önlüğe çok benzeyen önlüğün tam tersi yere yani belin sırt kısmına bağlanan kuşak üçgen şeklinde dokunur üçgenin iki kenarı boyunca dokunan iplikler ise püskül olarak bırakılır. Belin arkasına doğru giyilerek kenarlarından uzanan ipler belin ön kısmından bağlanarak takılır. (Bkz. Fotoğraf No:50)

### **Başörtüsü ve Takke**

İnce iplerden dokunan içine astar dikilerek kafada dik durması sağlanan takkelerin ön kısımları boncuklar ve pullarla süslenmektedir. Bu boncuklar genç kızlarla evli kadınların birbirinden ayrılmasında etken rol oynar. Eğer takkenin ön kısmı sadece boncuk ve taşlarla süslü ise takkeyi giyen kişi evli, eğer ön kısım boncuk taşlarla ve üzerlerinde pullarla süslü ise takkeyi takan kişi henüz evlenmemiş demektir. Özel günlerde erkekler kendilerine eş ararken takkelerdeki bu özelliğe bakarlar. Ayrıca evli büyük kişilere daha çok saygı gösterildiğinden, evli kişinin artık daha sakin oturaklı olması düşünüldüğünden, evli kişilerin daha sade olurken genç kızların takkeleri daha renkli göz alıcı ve parlaktır.

Takkenin kenarlarında sarkan ipleri vardır, üzeri boncuklarla süslenen bu ipler çene altında sıkıca bağlanarak takkenin kayması engellenir.

Takkenin üzerine düz beyaz kenarları işli başörtüleri takılır. Bu başörtülerinin aralığından takkelerin önü ve kişinin saçları gözüktür. Bu başörtüsü dini gereklilikten çok bir gelenek olduğundan takılmaktadır. Ayrıca günlük hayatta kullanımına örnek olarak mutfakta saçların dökülüp yemeğe karışmasını da engeller.

Köyde ya da ilçede başlarını saçları gözükecek şekilde örten ilçe ve köy hanımlarının il merkezine ya da farklı bir ile gittikleri zaman takke giymeyip sık başörtüleriyle saçları gözükmeyecek şekilde başörtüsü (türban) taktıkları gözlemlenmiştir. Kendi

memleketleri ve tanıdık olmayan yerlere gidildiğinde kendilerini koruma amaçlı bu şekilde davrandıkları düşünülmektedir. (Bkz. Fotoğraf No:51-52)

### **Yağlık**

Yağlık “semet” denilen, düğün sonrası yapılan eğlence sırasında gelin ve iki sağdııcı tarafından kullanılmaktadır.

Yağlık mendil ve çevreden büyüklüğü bakımından ayrılan kare ya da dikdörtgen bir bezdir. El tezgâhlarında dokunan bezlerin üzerinin işlenmesiyle elde edilen yağlığın kısa olan kenarlarından biri, ön bezin bele gelen kısmına sıkıştırılarak öne takılmaktadır. Günümüzde yağlık yerine havlular kullanılmaya başlanmıştır. (Bkz. Fotoğraf No:50-53)

### **Duvak ve Yaşmak**

Günümüzde pek rastlanmasa da düğün günü takılan “duvak”, kırmızı renkte olup kafadan bileklere kadar geçirilen bir örtüdür. Sadece Göz kısımları şeffaf olarak dikilmektedir. Bunu giyen gelinin sadece gözleri görünür. Duvağın ön kısmında kişinin göğsünden beline kadar olan kısmı kaplayacak büyüklükte altın rengi iplikte bir ay ve yıldız, bir nevi yan durmuş bir Türk bayrağı dikilmektedir. Ayın boşlukta olan tarafı yere bakmaktadır ve bu boşluğun biraz ilersinde yıldız durmaktadır.

“Yaşmak” ise bir nevi peçedir takkenin altından bağlanır, gelinin suratı gözükmeyen sadece göz kısımları şeffaf olduğundan yüzün bu kısmı görülebilir. Saçlardan, göğüslerin altına gelecek kadar uzun kırmızı ve dikdörtgendir. Kenarlarında sarı ve siyah iplerle yapılmış püsküller vardır. Gözlerdeki şeffaflık altında ise altın rengi iplikte süslemeler işler dikilir. (Bkz. Fotoğraf No:54-55-56)

### **Takılar**

Yöredeki kadınlar ip ya da kurdeleye geçirilmiş “beşi bir yerde” altınlar takmaktadırlar. İş yaptıkları sırada bu altınları elbiselerinin içlerine koymaktadırlar. Altın ya da gümüş bileziğe pek rastlanmamaktadır. Boncuklu iplerden örülen bileklikler ve kolyeler genç kızlar tarafından çok takılan takılardandır. (Bkz. Fotoğraf No:57)

Bu tarz yöresel kıyafetler günümüzde halk tarafından halen kullanılmaktadır. Özellikle köylerde yaşayanlar günlük olarak bu şekilde giyinmektedir. Düğün veya bayram günlerinde gene aynı şekilde fakat daha renkli ve daha pullu dikişli entariler giymektedirler.

Düğün gününde yakınlar gene bu şekilde giyinirken, gelin için, beyaz gelinlik yöresel kıyafetin üstüne giyilen duvağın yerini almıştır. Gençler sadece bayram, düğün, kına ve özel günlerde bu şekilde giyinirken normal günlerde çarşıdan alınan kıyafetlerini giyerler. Yaşlı kadınlar ise hem tarlada hem hayvan bakarken hem de özel günlerde yöresel giyinmektedirler. Fakat özel günlerdeki renklilikle normal günlerdekiler arasında oldukça fark vardır.

*Azdavay İlçesinin özelliklerinden sonra, Azdavay İlçesine bağlı ve araştırmanın yapıldığı köy olan Topuk köyü Genel Özellikleri hakkında bilgi verilecektir.*

# TOPUK KÖYÜ İLE İLGİLİ GENEL BİLGİ

## F. KÖYÜN KONUMU

Topuk Köyü, Kastamonu'nun Azdavay ilçesine bağlı bir köyüdür. İlçenin kuzeyinde kalan köyün çevresinde ise Yumacık, Samancı ve Akçaçam köyleri bulunmaktadır.

Çalışma yapılan köy dağınık bir köydür. İlçeden Kastamonu'ya gidilen büyük asfalt yolun iki tarafında kurulan köyün üç mahallesi Kastamonu'ya giderken asfalt yolun solunda kalmaktadır. Bu mahallelere “aşağı mahalle” denmektedir, çünkü bu üç mahalle ormanının içinde bir ova üzerine kurulmuştur. Diğer beş mahalleye ise Kastamonu'ya giden asfalt yolun sağından girilerek aşağı mahalle yoluna göre çok daha uzun ve yükselen bir yoldan gidilerek ulaşılmaktadır. Aşağı mahalleler de asfalttan gidilme sırasına göre Demirci Mahallesi, Hacı Bey Mahallesi ve Merkez Mahalle'den oluşmaktadır. Demirci Mahallesi İlçe verilerine göre, sayısından dolayı bir mahalle sayılmamakta, Hacı Bey Mahallesi'ne bağlı gözükmektedir. Fakat köylülere göre Demirci Mahallesi ayrı bir mahalle olarak söylenmektedir.

Yukarı mahalleler ise sırasıyla Kadı Mahallesi, Terzi Mahallesi, Tütüncü Mahallesi, Mantar Mahallesi, Çadırcı Mahallesi'nden oluşmaktadır. Kadı ve Terzi Mahallesi diğer 3 mahalleye giden yolun üzerindeki dağ yolundadır. Tütüncü ve Mantar Mahallesi yan yana sayılacak kadar yakın bir tepenin üzerinde kurulmuştur. Tam karşı tepelerinde ise Çadırcı Mahallesi bulunmaktadır. Topuk köyünün ilçeye uzaklığı yaklaşık 9 kilometre, Kastamonu'ya uzaklığı ise yaklaşık 68 kilometre olmaktadır. (Bkz. Azdavay İlçesi köyleri ve Mahalleleri Haritası-1)

## **G. KÖYÜN TARİHİ**

Köyün tarihi tam olarak bilinmemektedir. Köy, Cumhuriyet'in kurulmasından önceki Kurtuluş Savaşı sırasında etraftaki köylü ve askerlerin toplanıp savunma yaptığı bir yer olduğundan, köyün ismi Topuk olarak söylenmektedir. Köy halkı köydeki tek değirmenin tarihi eser olduğu söylenmekte, fakat devlet tarafından yapılan herhangi bir belirtme ve ya korumaya rastlanılmamaktadır.

## **H. TOPUK KÖYÜNE ULAŞIM**

Topuk köyü daha önceden de belirtildiği gibi Azdavay ilçesinden, Kastamonu iline giden asfalt yolun çevresindedir. Fakat asfalt yoldan köyün mahallelerine kadar giden yol stabilize (berkitme) yoldur. Yazın sonlarına doğru özellikle hasat mevsimi bitikten sonra bu stabilize (berkitme) yola kaymakamlık tarafından taşlar dökülerek kış için hazırlık yapılmaktadır. Bu hazırlığın hasat bitiminden sonra olmasının sebebi ise kamyonların tarladan toplanan ürünleri, evlerin yakınındaki patos makinesine getirmesi nedeni ile kamyonların yolu, normale göre çok daha fazla kullanmasıdır. Bu da yolun daha kısa sürede bozulmasına neden olmaktadır. Kışın çoğunlukla kardan köy yolu kapanmaktadır. Kapanan köy yolu köylülerin yardımıyla açılmaktadır. Kaymakamlık ise bazen yardım etmektedir. Bunun sebebi sorulduğunda ilçeye yakın bir köy olduklarından, acil bir durum olduğunda yürünerek asfalt yola kadar çıkabileceği, kaymakamlığın önceliğinin uzak köylere yardım etmek olduğu, zira onların acil durumlarda başka türlü ulaşım bulamadıkları söylenmektedir. Köylüler bundan hiç rahatsız değildir. Bu çalışma sistemini mantıklı bulmaktadırlar, hatta hasta biri olduğunda hastanın, asfalt yola kadar köyün erkekleri tarafından taşınarak götürüldüğü övünülerek söylenmektedir.

Topuk köyüne ilden ya da ilçeden toplu taşıma aracı gitmemekte, bu eksikliği köylüler üç farklı şekilde gidermektedirler.

1)Azdavay ilçesinden Kastamonu iline kadar giden minibüslere binildiğinde, köyün asfalt yol girişine kadar gelinebilmektedir. Daha sonra ise aşağı mahallenin en uzak kısmı Merkez Mahalle'ye 20 dakikalık yürüyüşle ulaşılmaktadır. Bu yol gündüzleri tekin olmakla birlikte geceleri ormanda tehlike yaratacak hayvanlar olduğundan hiç tekin değildir. Gündüzleri tarla kenarlarında yüründüğünde, otlayan hayvanların bekçisi olan köpekler dışında bir tehlike bulunmamaktadır. Yukarı mahallelerin en uzak mahallesine ulaşmak için ise bir saati bulan uzun yürüyüş gerekmektedir. Ayrıca bu yol ne gündüzleri ne de geceleri tekindir çünkü orman içinden gidilen bu yokuşlu yolda her an vahşi bir hayvanla karşılaşma ihtimali bulunabilmektedir.

Köyün aşağı mahalleleri ve yukarı mahalleleri kendi içlerinde yakın olduklarından birbirleri arasında, araba yolu değil de tarlaların içlerinden geçildiğinde en fazla 10 dakikada bir mahalleden diğerine geçilebilmektedir. Sadece yukarı mahallelerin Terzi ve Kadı Mahalleleri diğer mahallelere göre biraz daha uzakta kalmaktadırlar. Fakat buna karşın bu iki mahalle de asfalt yola yakın olmaktadır.

Bahsedilen minibüsler Azdavay'daki Şehitler Parkı'nın önünden, Kastamonu otobüs garına her gün saat 08.00'den 17.00'ye kadar, saatte başı hareket etmektedir. Azdavay Kastamonu arası 15 TL'dir. Topuk köyüne kadar olan kısım ise 3TL tutmaktadır.

2)Köyden ilçeye başka bir ulaşım şekli de komşulardan özel arabası olan kişiler ile seyahat etmektir. Sabah ya da bir önceki gece ilçeye gidecek olan birine rica edilerek beraber gidilebilmekte, köye dönüş sırasında Topuk Köyü'nün ilçedeki uğrak mekânı Karadeniz Kahvesi'ndekilere ya da tanıdıklara sorularak köye geri dönen bir kişinin arabası ile dönülebilmektedir.

3) Bunun dışında bazı köylere Topuk Köyü'nden geçilerek ulaşılmaktadır. Köy yolunda beklenerek geçen bu arabalara otostop yapılarak ilçeye ulaşılabilir. Dönüş için kahveden kimse bulunamaz ise ve ya da tanıdık yoksa Azdavay'da ilçe çıkışındaki benzincinin hemen sonunda yolda beklenerek otostop yapılabilir. Üç arabadan biri mutlaka durarak nereye gidileceğini sormakta ve köylüleri yol üstünde bir yere bırakabilmektedir. Kalan iki arabanın durmama sebebi ise genellikle içinin dolu olmasıdır. Köy halkı bu şekilde birbirine çok yardımcı olmakta, en çok tercih edilen yöntemin başkasının aracıyla seyahat etmek olduğu görülmektedir. Bu yüzden minibüslere sadece Kastamonu İl Merkezi'ne gidilecekse binilmektedir.

## **D. KÖYDE VAROLAN İMKÂNLAR**

Köyde var olan imkânlar devletin köy halkına yaşamı kolaylaştırmak için sağladığı hizmetler olarak düşünülmekte; yol, elektrik, telefon ve su olarak 4 başlıkta incelenmektedir.

Köye ulaşılmış ilk imkân, daha öncelerde toprak ve ya stabilize olup, 1980 yılında Kastamonu ve Azdavay arası yapılan asfalt yoldur. Topuk köyünün içinden geçen yol ise günümüzde her sene Azdavay Köy Hizmetleri tarafından yenilenen, daha öncelerde ise köy halkı tarafından taşlar yola dökülerek yapılan stabilize yoldur.

Köye 1983 yılında bağlanan elektrik, şu anda köyün tüm evlerinde ve odalarında bulunmaktadır. Köy halkı elektriğin getirdiği kolaylıkları sırf aydınlanmak için değil teknoloji aletlerinin kullanımını için de oldukça çok kullanmaktadırlar.

çoğunluğunda kullanılmaktadır. Cep telefonu kullananlar genellikle ev telefonu kullanmamaktadırlar. Birkaç katlı ve her katında farklı hane yaşayan evlerin ise sadece bir katında telefon bulunmakta tüm haneler aynı telefonu kullanmaktadır. Bu gibi durumlarda telefon sadece yaşça en büyük hane başkanının evinde bulunmaktadır. Ev

telefonuna nazaran cep telefonu da özellikle genç hane başkanları arasında yaygın olarak kullanılmaktadır.

Köye 2007 yılında bağlanan şebeke suyu tüm evlere bağlansa da çoğu hane bu suyu kullanmamaktadır. Özellikle merkez mahalle ve yukarı mahalledeki evlerde şebeke suyu kullanımı çok az olmaktadır. Bunun nedeni ise suyun yeteri kadar tazyikli bir şekilde tepelerdeki evlere gitmemesidir. Verilen suyun az olması, özellikle yaz aylarında dağıtım yolunun üstündeki ilk evler tarafından bolca kullanılarak bitmesi, akşam saatlerinde suyun kesilmesine sebep olmaktadır. Bazı yukarı mahalledeki evlerin, çamaşır makineleri olmasına rağmen suyun gelmemesinden dolayı çamaşır makinesi çalışmamaktadır. Köy halkı ormanda kendi çabaları ile buldukları su kaynaklarından yol yaparak evlerine bağladıkları suyun, eve çıkmasını sağlamak amacı ile kuyu yaparak suyu eve pompalamaktadırlar.

Hiçbir mühendislik bilgisi olmayan bu insanların doğa ile olan yaşam savaşlarında aynı bir mühendis zekâsıyla suyu evlerine taşımaları hayret vericidir. Köyde bu organizasyonu sağlamış kişiler fiziksel gücü olmayan kişilerin evine de bu kolaylığı sağlamaktadırlar. Köyde sadece 2 hanede su bulunmamakta, bu kişiler ise suyu taşıyarak kullanmaktadırlar. Köy içindeki su kullanımına dikkat edildiğinde suyun bitmemesi için, su israfı olmamasına özen göstermeleri dikkati çekmektedir.

Örnek olarak bulaşık yıkanırken bir leğen doldurulmakta tüm bulaşıklar bu leğende yıkanıp sonra akan suda durulanmaktadır. Fakat durulamaya en küçük bir ara verilmesinde hemen suyun kapatılması dikkat çekmiştir. Şehirlerdeki su israfı göz önünde bulundurulduğunda köylünün kendi suyunu kendi bulması ve orman suyunun azalması halinde susuz kalacaklarının bilinmesinden kaynaklı bu tedbirli davranışı dikkat çekicidir. İlginç olan, suya hiçbir şekilde para vermezken de bu israfın olmamasına önem vermeleridir. Şebeke suyu ilçe tarafından dağıtılmakta fakat herhangi bir sayaç bulunmadığından para verilmemektedir. Görülen o ki, şehirleşme her şeyin kolay ve hazır gelmesine alıştıran sorumsuzluğu da beraberinde getirmektedir.



## E. KÖYDE VAR OLAN KAMU MALLARI VE TİCARİ ÜNİTELER

Ticari üniteler köy halkına kolaylık sağlayacak, köydeki ticareti canlı tutacak, az da olsa iş imkânı sağlayacak, küçük dükkânlar olarak nitelendirilebilir. Ticari ünitelere; kasap, manav, bakkal, fırın, berber, marangoz, lokanta, taksi durağı, düğün salonu, vb. örnekler verilebilir.

Topuk Köyü'nde hiçbir ticari ünite bulunmamakta, halk ticari gereksinimlerini ilçede gidermektedir. Köyün yerleşiminin dağınık olması ve ilçeye yakın olması herhangi bir ticari ünitenin gelişmesini engellemektedir. Köy halkından, ticari ünite sahibi olan zanaatkârlar ise dükkânlarını ilçede açmakta, her sabah ilçeye işe gidip her akşam köye evlerine dönmektedirler.

Kamu malları ise devlete ait olan, tüm köy halkının beraber kullandığı alanlar olarak bilinmektedir. Köylerde genel olarak ortak kamu malları var olup köy halkına hizmet ve kolaylık sağlamaktadırlar. Ayrıca bunlardan bazıları sosyalleşme aracı olarak da sayılabilir.

Topuk Köyü'nde göze çarpan çok fazla kamu malı bulunmamakla birlikte bulunan kamu malları; eğitim ve öğretim yapılmayan ilkokul, cami, camiye bağlı köy konağı, mezarlık ve çeşmedir.

**İlkokul:** Köydeki ilkokul uzun zaman önce kapanmıştır. Köydeki nüfusun yaşlılaşmaya başlaması ve öğrenci eksikliğiyle, okula öğretmen atanması durdurulduğundan, köy ilkokulu kapanmıştır. Topuk merkezinde bulunan, son iki senede köydeki birkaç kişinin yardımı ile planı bozulmadan misafirhaneye çevrilen köy ilkokulu tek katlı küçük bir binadan oluşmaktadır. Araştırmacıların kaldığı bu misafirhanede bir büyük oda, bir mutfak (diğer bir oda olarak kullanılmıştır), bir küçük oda, bir alaturka tuvalet ve tuvalet kapısının hemen dışında bir lavabo bulunmaktadır.

Köyde şu anda eğitim ve öğretim yapılmadığından bir ilkokul bulunmaması, okul çağına gelen çocuklu aileleri ilçede bir ev tutarak kışın bir kısmını ilçede geçirmeye mecbur etmektedir. Bazı aileler ise her gün çocuklarını ilçeye götürüp getirmektedir. Ortaokul ve lise çağına gelmiş çocuklarsa ilçedeki yatılı okullara devam etmektedirler. Köydeki ilkokulun kapanması aileler için zorluk oluşturmakla beraber çocukların kentsel hayata çok küçük yaşta alışmaya başlamalarını sağlamaktadır. İlçede belli bir düzene ve rahata alışan çocuklar ise mezun olduklarında köyde yaşamak yerine ilçeye ya da il merkezlerine göç etmeye karar vermektedirler. Bu durum evlenme çağına gelmiş kızların eş seçimlerinde dahi etkili olmaktadır.

Örnek olarak; konuşulan bir hane başkanın kışları ilçedeki yatılı ortaokulda okumakta olan ortanca kızı; ablasının geçen sene ilçedeki bir erkekle evlenip, ilçeye taşındığını, artık köyde zor işlerle uğraşmasına gerek kalmadığını, rahat rahat yaşadığını, kendisinin de “evlenme çağı geldiğinde inşallah ilçeden bir kısmet bululacağını” söylemektedir. 1 yaşında çocuğu olan yeni evli bir hane başkanına ise ilçede kahvehane işletmesinden dolayı neden ilçede yaşamayıp, her gün köye gidip döndüğü sorulduğunda, “henüz para biriktirmek istediğini, köydeki yaşamın daha ucuz olduğunu, fakat kızı ilkokul çağına geldiği zaman ilçeye taşınacaklarını, böylesinin daha iyi ve rahat olduğunu” söylemiştir.

Görüldüğü gibi köyde ilkokul olmaması, kişileri ilçeye alıştırmakla beraber, zorunlu eğitim sonrasında da okul hayatlarına devam etmelerini sağlamaktadır. Köyde ilkokul olduğu zamanlar, ilkokulu bitirdikten sonra ilçeye gönderilmeyen çocuklar bulunurken, günümüzde ilköğretimin zorunlu olması ilkokul başlangıcından çocukların ilçeye gitmesini zorunlu kılıp aileyi bu duruma alıştırdığından daha sonraki eğitim-öğretim hayatı boyunca kurumsal eğitimin yerini sağlamlaştırmaktadır.

***Cami, Köy Konağı ve Lojman:*** Köyün aşağı mahalleler bölümünde, Merkez mahalle ile Hacıbey mahalleleri arasındaki yolun üzerinde bulunan camiye ait, köy imamının ve

ailesinin kaldığı lojman ve mevlitlerin yapılabilmesi için büyük bir misafirhane bulunmaktadır. Camide edilen dualar köy halkının sosyalleşmesi amacıyla büyük önem taşımaktadır. Çok dindar olmayan köy halkının, temel dini gereksinimlerini yerine getirmeleri amacıyla sadece önemli dini günlerde camiye gitmektedirler. Ayrıca bir vefat durumunda, camideki büyük konuk odasında cenazeye ya da mevlide gelen tüm köylülere ve yakınlarla yemek sunulmaktadır. Camideki konuk odasında, set üstü fırın, çok sayıda bardak, tabak, çatal ve bıçak, ayrıca plastik sandalyeler ve masalar bulunmaktadır.

Caminin imamı, imamlık dışında kendi ve köydeki birkaç aile için arıcılık yapmaktadır. İmamın ilgilendiği, köylülerin kovanlarının bulunduğu ayrı büyük bir bölüm, caminin önünden geçerken göze çarpmaktadır. İmamın kaldığı lojman ise tek katlı 2 odalı küçük bir evdir. Ayrıca daha önceden de belirtildiği gibi köyün eski ilkokulu da köydeki bu lojman ve konuk odası dışında kalan ayrı bir misafirhane olarak kullanılmaktadır.

**Mezarlık:** Köye ait iki büyük, sınırları tam belli olmayan, mezarların içinde dağınık şekilde durduğu, mezarlıklar bulunmaktadır. Bunun dışında, yol üzerlerinde de tek tük mezarlara rastlanmaktadır.

**Köy Çeşmesi:** Aşağı ve yukarı mahallede iki tane köy çeşmesi vardır. Bu çeşmeden giden atık sular ise hayvanların su içtiği büyük bir yalağa akmaktadırlar. Bu yüzden çeşme giderine kesinlikle sabunlu su ya da kimyasal maddeler dökülmemektedir.

Çeşmeden fazla akan suyun hayvanlara verilmesi ise su tasarrufunun önemli kanıtlarından biridir. Eskiden tüm köyün ihtiyacını karşılayan bu çeşmeler artık sadece hayvanlar için kullanılmaktadır. Sadece evlerinde su bağlantısı olmayan iki hane bu çeşmelerden evlerine su taşımaktadırlar.

## F. TOPUK KÖYÜNDE SOSYAL YAŞAM

Topuk köyü ataerkil bir toplum yapısı göstermektedir. Aslında görünen bu düzen buz dağının üst kısmı olmaktadır. Dışarıdan bakıldığında evde sadece erkeğin sözü geçer gibi gözüксе de kadınlar da en az erkekler kadar söz sahibidir, fakat bu gerçek ancak içlerine girildiğinde görülmektedir çünkü kadınlar da sosyal sınırlarını bu şekilde göstermek istemektedirler. Bu şekilde davranmak erkekleri ve aileyi daha kolay idare etmelerine yaramaktadır.

Köydeki hanelerin birinde yapılan sabah kahvaltısı sırasında araştırmacıların tanık olduğu, hane başkanı ve eşi arasındaki bir sohbet bu söylenilene örnek olabilir. Hane başkanı eşi, aksam üstü ilçeye gitmek istediğini ve çocukların da onlarla gelmesi gerektiğini, bu yüzden ilçede çalışan hane başkanının işten erken çıkarak aileyi köyden alması gerektiğini söylemektedir. Hane başkanı ise buna burun kıvrırmakta “başka gün götüreceğini” söylemiştir. Fakat hane başkanı eşi, kocasını azarlayıp kızdıktan sonra istediğini yaptırarak çok da acil olmayan bir ilçe gezisini o gün içinde halletmiştir. Bunun gibi aile düzenlerini genelde kadınlar belirlemekte, maddi konulardaki kararları ise daha çok erkekler vermektedirler.

## G. KÖYÜN EKONOMİSİ

Köy haklı genel olarak tarım ve hayvancılıkla uğraşmakta bunun yanında ilçede dükkânı olan ya da nakliye yapan birkaç aile de bulunmaktadır. Bu tarz, ticari, tam zamanlı bir iş yapmayan kişiler ise dönemsel olarak odun kesip, Orman Müdürlüğü’ne vererek ton başına para kazanmaktadırlar. Yaş ortalaması yüksek olan ailelerde ise genelde tarım ve hayvancılık dışında bir iş yapılmamakta, büyük şehirlerde çalışan çocuklarından yardım almaktadırlar. Bu yardımlar karşılığında ise senelik hasat sonucu büyük şehirlerdeki göç etmiş aile üyelerine gıda yardımı yapmaktadırlar. Topuk köyünde kadınlar ve erkekler arasında kesin bir iş bölümü olmamakla birlikte, belirli işler kadınların, belirli işler erkeklerin sorumluluğundadır.

Ev işleri ve çocuk bakımı ile kadınlar ilgilenirken, eve para getirecek ticari işler erkeklerin sorumluluğundadır.

Bunun dışında hayvancılık, eğer erkek ilçede çalışıyorsa kadının üzerindedir. Fakat erkek evde gündüzleri evde ise bu durumda kadına yardımcı olmak amacıyla hayvanlarla ilgilenebilmekte, fakat bu sorumluluk sadece hayvanların güdülmesinden ibaret olmaktadır. Süt sağmak gibi yorucu işler ise sadece kadının sorumluluğundadır. Büyükbaş, küçükbaş ve kümes hayvancılığı kadın işi gibi gözüксе de arıcılık yapan ailelerde arıcılık ile sadece hane başkanı ilgilenmektedir. Özellikle arıcılık, koruma kıyafeti giyilmesi gerektiren, tehlikeli bir iş olduğundan kadınların hiç rağbet etmediği, erkeklerin de, kadınlara rağbet etmek için pek şans vermediği bir gelir alanıdır.

Tarım ve hayvancılıktan köy halkı yüksek miktarda nakit kazanmamakta, daha çok günlük gıda gideri olarak yararlanmakta böylece şehirlerde çok yüksek olan market masrafları köylüler için çok düşük kalmaktadır. Köylüler neredeyse hiçbir gıda ürününü hazır almamakta, mümkün olduğunca kendileri üretmektedir. Turşulama, kurutma gibi yöntemler ile de yetiştirdikleri ürünlerden tüm sene boyunca faydalanmaktadırlar.

Köyde kuru tarım, nadasa bırakılarak yapılmakta, toprağın tabî ve sunî gübreleme yöntemiyle verimi arttırılmaktadır. Köylüler tarım alanlarının neredeyse tümüne buğday ekmekte, evlerinin bahçelerinde kurdukları küçük seralarda ise mısır, domates, marul, fasulye gibi gıda ürünleri yetiştirmektedirler. Ürünler ilaçlanmamakta, ayrıca senede sadece bir kere ekim yapılmakta, dönüşümlü ziraat yapılmamaktadır.

## **H. KÖYÜN MESKEN YAPISI**

*Bu başlık altında Topuk köyünün genel mesken yapısı anlatılmaya çalışılacaktır. Ayrıntılı mesken bilgileri ise ileriki sayfalardaki “Topuk Köyü Mesken Özellikleri” bölümünde verilmektedir.*

Köydeki evler, ahşap ve tuğla karışımıdır. Bu eski özellikteki geleneksel evlerin alt katları genelde ahır olarak kullanılmakta üst katında ise aileler yaşamaktadır. Alt

kattaki hayvanların verdiđi sıcaklık, üst kata çıkararak, sođuk kış ikliminde evleri ısıtan sobaya yardımcı olmaktadır. Köyün orman içi köy olması yakacak bulma konusunda kolaylık sağlamaktadır. Köylüler, orman bakanlığına verdikleri senelik 15TL karşılığında köyün çevresindeki ormandan 18 ster odun kullanma şansına sahip olmaktadır. Fakat köy ve çevresinde bilinen bir gerçek 18 ster odunun sadece iki aylık kullanıma yetecek bir miktar olduğudur.

Mülâkat sırasında yılda ne kadar odun kesersiniz sorularına bazı kişiler 18 ster, bazıları; ihtiyacımız oldukça derken, bazıları ise 35-40 ster demektedir. Bu farklı cevaplara anlam, bir mülakat sırasında hane başkanı 18 ster kestim dedikten sonra eşi ve diğer komşular “bunlar devletten değil söyle söyle ne 18 ster!” diyerek, doğruyu söyletmek için cesaretlendirdiğinde verilebilmektedir. Yasal kesim hakkı 18 ster olduğundan, kişiler araştırmanın başlarında, araştırmacılara güvenme konusunda endişe etmekte, fakat zaman içinde güvenerek, gerçek bilgileri vermektedirler.

Odun sobasıyla ısıtılan evler genellikle 3-4 odalı, yaklaşık 100-120 metrekare olmakta ayrıca evlerde ayrı mutfak banyo ve tuvalet bulunmaktadır.

Eski evlerin bazılarında kullanılmayan, odaların içinde bir dolap gibi önceki dönemlerde içine girip oturularak, odada yanan sobada ısınan su ile yıkanılan eski banyolar bulunmaktadır.

Şimdi ise banyolar genellikle ayrı bir oda gibidir. İçlerinde soba bulunur, su sobaya bađlı kısımdan geçerek musluktan sıcak olarak akmaktadır.

## **I. KÖYDE BESLENME VE SAĐLIK**

Köyde bulunan bir Sađlık Ocağı olmadığından dolayı kişiler ihtiyaçları olduğunda köye yakın olan ilçedeki devlet hastanesine gitmektedirler. Daha ağır vakalarda ise Kastamonu’daki İl devlet hastanesi tercih edilmektedir.

Köy halkı bolca tahıl yemektirler. Bu yetişen ürünlerin tahıl ađarlıklı olması nedeniyle şaşırılmayacak bir tercihtir. Buđdaylar una dönüştürüldükten sonra ekmek

olarak sofralara gelmektedir. Kışları ve yazları ekmekler çeşitlilik göstermektedir. Kışları içi dolu fırın ekmeği tercih edilirken yazları daha çok ince yufka ekmeği pişirilmektedir. Hazırlanan tencere yemekleri bol sulu pişirilmekte ve suyuna ekmeğe bandırılarak yenmektedir. Çoğu sebze yemekleri içine kıyma konularak yapılmaktadır. Sabahları peynir ekmeğe zeytin yenmekte hanenin maddi durumuna ve hanede gelişme çağında çocuk olma durumuna göre kahvaltıda salam ve türevi ürünler de yenilmektedir. Kahvaltı yanında çay ya da nadiren süt içilmekte, bunun yanında özellikle kış aylarında mutlaka çorba içilmektedir. Her hane mutlaka kahvaltı öğününü yapmaktadır.

Öğlen ve Akşam yemeklerinde evde hazırlanan etli sebze yemeği yenilmektedir. Ayrıca yanında pilav ya da makarna bulunmaktadır. Kış aylarında daha çok marul yaz aylarında ise marul domates ve salatalıktan oluşan salatalar yemeklerin yanında yenilmektedir. Yaz aylarında öğle ve akşam yemekleri arasında ikindi saati çay ve atıştırmalık tuzlu tatlı kurabiyeler yenilmektedir. Bu çay saati sırasında komşular birbirlerini ziyaret etmektedirler.

Yazları özellikle hasat zamanlarında evde yemek yapacak kişi bulunmadığından, herkes tarlada çalıştığından, evin kadınlarından biri eve erken dönerek kahvaltılık yemek hazırlamakta hasat işi sonrası tüm aile kahvaltı sofrası gibi olan masaya bir oturarak, dinlenip karınlarını doyurmaktadırlar. Bu masada sabahki kahvaltıdan farkı sabahki kahvaltılıkların yanı sıra turşu, bir çeşit kek ile birkaç farklı çeşit poğaçaya bulunuyor olmasıdır. Bu kahvaltı yemeğin saati ikindiyle akşam yemeği saati arasındadır. Fakat bu yemekten sonra artık meyve dışında bir şey yenilmemektedir.

Kastamonu yöresinin kendine özel yemekleri bulunmaktadır. Bunlardan Topuk köyündeki evlerde en çok yapılan yemek "İslamadır". 2 farklı şekilde yapılabilir.

İlk yapılış şekli: Asıl malzemesi yufka (serme)ekmeği, hindi veya tavuk suyundan oluşan Islama yapılışına ilk olarak pişirilen yufkalar ile başlanmaktadır. Yufkalar katlanarak 3-4 parçaya kesilmektedir. Hindi suyuna batırılan parçalar içi yağlanmış hafif

ateşteki tepsiye dizilmektedir. Tepsi içine konulan her katın arası ayrıca eritilmiş tereyağı ile yağlanmakta, aralarına tavuk veya hindi etleri didiklenerek her tarafa gelecek şekilde konulmaktadır. Daire biçiminde ortası yüksek ve delik kalacak şekilde tepsiye dizilen yufkaların ortasındaki boşluğa yağlı hindi ya da tavuk suyu dökülmektedir. Daha sonra çatala herkes kendi önüne gelen kesilmiş üçgeni rulo yaparak ortadan yemektir. Çatal önce tavuk parçalarına daha sonra yufkaya batırılmakta ve elle çevrilmektedir. Bu yemek sırasında ayrıca tabak getirilmemekte, hanedeki tüm yiyen kişiler, büyük tepsinin içinden kendi önündeki kısımları yemektir.

İkinci yapılış şekli: Önce tavuk veya hindi pişirilerek suyu elde edilmektedir. Unun içine iki yumurta kırılarak su katılıp yoğrulmaktadır.. Elde edilen hamurdan yuvarlak tahta masa üzerine yufka açılmakta. Açılan yufkalar sac üzerinde pişirilmektedir. Pişirilen yufkalar tepsi içine dizilmektedir.

Ceviz içleri bulgur tanesi büyüklüğünde ufalanmaktadır. Orta büyüklükte kenarları yüksek bir pilav tepsisi alınarak altı kızdırılıp tereyağı veya margarinle yağlanmaktadır. Pişirilen yufkalar tabla üstünde bıçakla 4 eşit parçaya ayrılmakta, her parçanın ortasına çizgi halinde ufalanmış ceviz içi dökülmekte ve dolma gibi sarılmaktadır. Daha sonra yufka rulo yapılarak tepsiye dizilmektedir.

Yufkalarla dolu tepsinin üzerine sıcak tavuk veya hindi suyu yavaş yavaş, yufkalar eşit olarak ıslatılarak, tepsi doluncaya kadar dökülmektedir. Daha sonra yufkaların üzerine tavuk veya hindinin beyaz etleri didiklenerek serpiştirilmekte, eritilen tereyağı tepsinin üzerinde gezdirilerek dökülmektedir.

Islama tepsisi son olarak mangal üzerine konularak ve ya fırına sürülmektedir. 10-15 dakika içinde altı kızaran yemek hindi veya tavuk suyunu iyice emen cevizli yufkalar ile lezzetli bir haline gelmektedir

Genellikle öğle yemeği olarak yenen yemek, misafirlere ikram edilen yemeklerden olup Ramazan ayı zamanında sahur yemeği olarak da yenilmektedir.



## İ. KÖYDEKİ KUTLAMALAR VE TÖRENLER

### *Evlilik Adetleri*

Evliliği tanımlamak gerekirse; iki ya da daha fazla insanın, birbirlerine, çocuklarına ve birbirlerinin akrabalarına karşı haklarını ve yükümlülüklerini belirleyen, kültürel yaptırımı olan birliktir. (Havilan, Prins, Walrath, 2008:416)

Ayrıca cinselliğin evlilik öncesi tabu olduğu toplumlarda, evlilik resmi ve onaylanan bir cinselliğin de göstergesidir.

Evlilik ekonomik sosyal yasal ve ideolojik güçlerle desteklenmekte olup, aynı zamanda kültürel ve evrenseldir. Evlilik sorun olan cinselliği bir düzene oturtmasıyla, cinsel ilişki ve üreme hakları için yaşanan ilkel rekabetin toplumsal düzeni bozmasını engellemektedir. Evliliğin ele aldığı sorun evrensel olduğundan; evlilik de evrensel sayılmaktadır. Evlilik mal varlığının nasıl dağıtıldığına kadar, evlilik birliğinden olan çocukların üzerinde kimin hak sahibi olacağıyla da bağlantılıdır. (Havilan, Prins, Walrath, 2008:416)

*Bu bölümde köydeki evlilik durumları ve özelliklerinden çok evlenmek için yapılan*

*“düğün ve öncesindeki adetlerden söz edilmektedir.*

### **Söz**

Oğlunu evlendirecek olan anne ve baba kendilerine uygun bir kız arayarak etrafa sormaya başlamaktadır. Bu soruşturma sonucu evlenmeye hazır bir kız bulunursa, kızı görmek için kızın ailesine haber gönderilmekte, ardından görücü kadın ya da kız ailesinden kadınlar kızı görmeye gitmektedirler. Kız tarafı ikramlarda bulunmakta, sohbet edilmekte, erkek tarafının kadınları, görücü gittikleri kızı iyice incelemekte, eğer kızı beğenirlerse yanlarında getirdikleri bir kutu şekeri ve başörtüsünü bırakarak evlerine dönmektedirler. Kız tarafı, kızlarını gelin vermeyi uygun görürse gelen hediyeleri iade etmeyerek bu düşüncelerini belirtmektedirler.

Birkaç gün sonra, erkek tarafının erkeklerinden iki-üç kişi tarafından kız, babasından istenmektedir. Kız babası düşünmek için zaman isteyerek, erkek tarafı hakkında soruşturma yapmaktadır. Birkaç gün sonunda oğlan tarafının erkekleri tekrardan kızın babasına giderek cevap istemekte, "Bizi yorup durma böyle, başını ağrıtırsanız bir cevap ver artık" demektedir. Bunun üzerine kız babası ise "daha çok yorulursunuz" şeklinde cevap vermekte, naza çekmektedir.

Bunun gibi birkaç gidiş-gelişten sonra kız babası "peki eksikliğinizi görün" diyerek, kabul etmiş olmaktadır. Bu cevaptan sonra her iki ailenin sevdiği, saydığı kişiler kız tarafının evinde toplanarak, şerbet içilen bir tören yapmaktadırlar. Bu törende erkek tarafı kız, resmi olarak, herkesin önünde tekrardan istemekte, olur cevabının alınmasıyla, köy imamı genç çift için dua okumaktadır. Dua sonrasında hazırlanan şerbetler içilerek söz iki aile arasında gerçekleştirilmektedir.

### ***Nişan***

Söz aşamasından sonra nişan için hazırlıklara başlanmakta, erkek tarafının mali gücüne göre nişan için, yüzük, saat, bilezik ve çeşitli giyim eşyaları alınmaktadır. Nişan gecesi kız ve oğlan tarafının erkekleri ve kadınları kız evinde toplanmaktadır. Erkek tarafının getirdiği, hediyeler, giysiler ile giydirilen kıza, oğlan tarafının akrabaları tarafından, takı ya da para takılmakta ve bu takı aşaması akabinde nişan eğlencesi yapılmaktadır.

Nişan aşamasının bitmesiyle, kız ailesi tarafından hazırlanan, düğünde alınacak eşya ve ziynete ait bir liste erkek tarafına verilmekte, buna "defter yapma" denilmektedir. Ayrıca nişan yapıldıktan sonra kız ailesi tarafından erkek evine bir bohça yollanmakta, bu bohçaya nişan bohçası denilmekte ve içinde oğlanın yakın akrabalarına alınan giyecek eşyaları bulunmaktadır.

## ***Düğün***

Nişan sonrasında düğün için davetiye bastırılmakta ve davetliler düğüne, davetiye verilerek çağırılmaktadır. Eski zamanlarda, davetliler düğüne, aile yakınlarından birinin evleri tek tek gezerek, çörek ya da şeker dağıtmasıyla davet edilirken, günümüzdeki teknolojinin etkisi bu alanda da görülmekte olup ilçede ya da ildeki matbaada davetiye bastırılmaktadır. Davetiyeler tek çeşit olup zarf içine konmakta, zarfın üstüne kişilerin ismi yazılmaktadır. Tüm aile çağırıldığı zaman “Hane Başkanı adı ve ailesi” şeklinde, tek kişi çağırıldığında ise sadece kişinin “adı-soyadı” yazılmaktadır. Bazen ise sadece davetiye verilmekte hiç isim yazılmamaktadır. Davetiyelerin basımındaki şıklık ve özen, davetiye üzerine yazılan isimlerde görülmemekte, tükenmez kalemle gelişi güzel yazılmaktadır.

Düğünler genelde yaz aylarında, hasat zamanından önce ya da sonra yapılmaktadır. Düğün haftasından önceki pazar günü oğlan tarafının gelin için aldıkları eşyalar, bir arabaya konularak kız evine götürülmektedir. Buna “nişan gitmesi” denmektedir. Oğlan evinden gelen eşyalar ve kız tarafının kızları için aldıkları eşyalar ortalığa serilerek komşulara gösterilmekte, buna “çeyiz serme” denilmektedir. Düğünden iki- üç gün evvel damat ve gelin yakın akrabaları ile birlikte Resmi Nikâh için il’e gitmekte resmi nikâhlarını kıydırıp dönmektedirler.



DAVETİYE ÖRNEĞİ 1

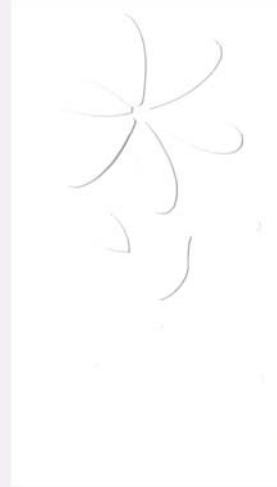

DAVETİYE ÖRNEĞİ 2

## **Kına ve Sandak**

Düğün gününden bir iki gün önce, iki tarafın da erkekleri ve kadınları için ayrı yerlerde eğlence düzenlenmektedir. Kız tarafının eğlencesine akşamüstü başlanmakta, sadece kadınların, gelin ve damadın bulunduğu kına eğlencesinde, gelin ve damadın ellerine kına yakılarak şarkılar söylenmekte, dans edilmektedir. Akşam saatlerinde sona eren kına eğlencesi sonrası, damat erkek evinde yapılan “sandak gecesine” gitmektedir. Sandak gecesi, iki ailenin ve davetlilerin erkeklerine düzenlenen yemekli, içkili eğlence gecesidir, geç saatlere kadar sürmektedir.

## **Hak ve Gerdek Gecesi**

Düğün günü oğlan tarafının evinde, gelen misafirlere yemek verilmekte dua okunmaktadır. Bu yemek ve dua sonrası erkek tarafı ve tüm misafirler konvoy oluşturarak gelinin evine, gelini almaya gitmektedir. Bu yolculuğa ve öncesindeki verilen dualı yemeğe “hak” denmektedir. Kız evine varıldıktan sonra, bir süre oturmakta, daha sonra düğün yapılacak yere gitmek için yola çıkılmaktadır. Yola çıkılmadan önce, varsa gelinin kardeşleri yoksa ailenin küçükleri, gelinin çeyizinin bulunduğu sandığın üstüne oturmakta ve damadın babasından para istemektedirler. Damadın babası parayı vererek çeyiz sandığını almakta, çeyiz sandığının arabaya yüklenmesiyle gelin beyaz gelinliği ile kendi evinden çıkmaktadır. Arabaya doğru giden gelinin yüzüne buğday, şeker ve para atılarak arabaya bindirilmektedir.

Daha eski zamanda gelinlerin yöresel kıyafetlerinin üzerine kırmızı duvak giydirilirken, artık hazır alınan beyaz gelinlik giydirilerek kırmızı kuşak bağlanmaktadır. Bu kırmızı kuşak ise gelinin babası tarafından bağlanır, bekâreti simgeler ve damat tarafından evde açılır. Bunun dışında, gene eski zamanlarda düğünler köy meydanında olurken, günümüzdeki çoğu düğün, ilçedeki düğün salonunda olmaktadır.

Gelin ve damat düğün salonuna geldiklerinde, öncelikle içerideki odada beklemektedirler. Misafirlerin gelmesiyle odadan çıkarak dans pistine gelen gelin ve damat odadan dans pistine yürüdükleri yolda, ailelerindeki evli yakınlardan, ellerini yukarda birleştirip düz sıra olarak köprü kurmakta olan kişilerin kollarının altından geçerek dans pistine çıkmaktadırlar. Çalan ilk dans şarkısında, gelin ve damattan başka, köprüyü oluşturan aile yakınları da dans etmektedirler. Daha sonraki şarkılarda ise tüm davetliler pistte dans etmektedirler. Düğün eğlencesinin bitmesiyle gelin, damat ve yakınlar arabalarına binmekte, gelin ve damadın yaşayacakları eve gitmektedirler. Bu ev genellikle damadın babasının evi olmaktadır.

Gelin, erkek evine sağ ayakla girmektedir. Gelin gelmeden erkek evinin merdivenine örtü serilmekte, eve gelen gelin bu örtüyü kaldırmazsa, geline beceriksiz gözüyle bakılmaktadır. Eve gelindikten sonra hoca tarafından damat ve geline “İmam Nikâhı” kılımlanmaktadır.

Nikâh sonrasında gelin, yatsı namazına kadar ailenin kadınlarının arasında kalmakta, yatsı namazından sonra hoca ile birlikte damat alayı evin önüne gelmekte, kadınlar arka planda dururken erkekler ve hoca yeni evli çift için dua etmektedir. Duanın bitmesiyle gelin gerdek gecesi (gelin ve damadın ilk cinsel birlikteliklerini yaşayacakları gece) için evde yalnız bırakılmaktadır. Damat, erkek tarafının yüreklendirmek için attığı yumruklardan kaçmak için hızla merdivenleri çıkmakta ve gelinin yanına gitmektedir. Gerdek gecesinde gece geç saate kadar eve kimse gelmemekte yeni evli çift rahatsız edilmemektedir. Evin bahçesinde ise davetlilere çay ikramı devam etmektedir.

### **Semet ya da Duvak**

Gerdek gecesinden sonraki gün “semet” denilen duvak günüdür. Erkek tarafından birkaç kişi gerdek gecesi kullanılan, gelinin kızkılık belirtisi olan çarşafı, gelinin babası ve annesine götürmektedir. Kız tarafının kadınları bunun üzerine, oğlanın köyüne ya da evine giderek eğlenmekte, şarkılar söylemekte, yemekler yemekte dirler.

## Üç Günlük

Düğünden üç gün sonra gelin ile damat kız evini ziyaret ederek büyüklerin elini öpmektedirler. Bu ziyarete “üç günlük” adı verilmektedir.

Düğün törenleri bu şekilde bitmiş olmaktadır. Erkek evinde yaşayan geline bir süre yeni gelin olduğundan daha az iş yaptırılmaktadır. Fakat belli bir süre sonra artık gelin de o ailenin bir üyesi olduğundan, evin her işine koşmaya başlamaktadır.

Köydeki evliliklere bakıldığında eş seçiminin genellikle köy içinden olduğu görülse de, zaman içinde göç yoğunluğu nedeniyle gençler azaldığından eş seçimi farklı köylerden ya da ilçe içinden olmaya başlamaktadır. Evlenen çiftler, maddi yeterliliğe sahip olana kadar bir süre erkeğin babasının evinde yaşamakta, daha sonra, büyük şehirlere ya da ilçeye göç etmektedirler. *Köyün evlilik durumlarıyla ilgili ayrıntılı bilgi sonraki sayfalardaki “Topuk Köyü Evlilik Özellikleri” bölümünde anlatılmaktadır.*

## Sünnet Adetleri

Sünnet küçük erkek çocukların cinsel organına yapılan bir sakatlamadır. Erkek cinsel organının ucundaki derinin bir kısmının kesilmesiyle yapılan sünnetin, günümüzde fiziksel olarak gerekli ve sağlıklı bir uygulama olduğu bilimsel olarak kanıtlanmış olsa da, uzun seneler boyu bir gelenek olarak yapılıyor olması, dinen bir zorunluluk olduğundandır. Sünnetin ilk Mısırlılar’a kadar dayandığı antropologlar tarafından söylenmekte olsa da kesin bir tarih verilememektedir. Daha sonra tek tanrılı dinlerdeki Eski Ahit’in ilk kısmında zorunluluk olarak gösterilen sünnet, Yahudi çocuklarda doğdukları ilk sekiz günde yapılmaktadır. Yeni Ahit’te ise sünnete birçok atıfta bulunulmuş, Müslüman erkeklerde yapılması zorunlu gösterilmiştir. Dinle beraber günümüze kadar gelen Sünnet Türk Müslümanlarında da uygulanan bir sakatlamadır. (www.wikipedia.org.tr)

Topuk köyünde sünnet, evlilik törenlerinin aksine çok daha sade ve törensiz geçmektedir. Bu sadelik eski zamanlardan kalma bir alışkanlıktır, bu köylerde sürekli bir sünnetçinin bulunmamasından kaynaklanır.

Eski zamanlardaki gezici sünnetçiler, işlerini babalarından öğrenmiş kişiler olmaktadır. Herhangi bir köyde yaşayan sünnetçi aletlerini alarak köy köy varsa atı ya da eşeğiyle, yoksa yürüyerek dolaşmakta, gittiği köylerdeki evlerde konaklamakta, yiyip içmekte misafir olmaktadır. Aynı zamanda gittiği köylerdeki sünnet yaşı gelmiş erkek çocuklarını sünnet etmekte, ailelerden bu hizmet karşılığı bir miktar para alarak başka bir köye doğru yola çıkmaktadır. Bu yüzden sünnetçi evinden uzun bir süre ayrı kalmaktadır.

Sünnetçinin ne zaman geleceği belli olmadığından ve maddi imkânsızlıklar nedeniyle sünnet düğünü geleneği Topuk köyünde gelişmemiştir. Sünnet olan çocuğa ne bir sünnet kıyafeti ne de hediyeler alınmakta, sadece sünnet olan çocuğun babası tarafından, sünnetten korkmaması için çocuğa küçük bir hediye, oyuncak yapılıp, verilmektedir. Ayrıca bazı aileler sünnet yapıldıktan sonra cami imamına mevlit okutmaktadır.

Sünnet töreni yaygın olmadığından kirvelik yani “sünnet olan çocuğu tutan kişinin manevi baba olma durumu” kavramı da topuk köyünde pek yaygın değildir. Günümüzde sünnet diplomasız sünnetçiler tarafından değil, doktorlar tarafından gerçekleştirilmektedir. Aileler çocuklarına sünnet düğünü yapmamakta fakat yakın zamandan beri Azdavay belediyesi ilçe ve köylerde yaşayan sünnet yaşı gelmiş çocuklar için toplu sünnet düzenlemektedir. Bu toplu sünnet düğünü olduğundan beri, aileler çocuklarına sünnet için kıyafet almakta fakat farklı bir kutlama yapmamaktadırlar. Belediyedeki bu toplu sünnet sayesinde imkânı olan olmayan tüm ailelerin çocukları sağlıklı bir şekilde, doktor kontrolünde sünnet olmaktadır.

Topuk köyünde sünnet, genellikle erkek çocukları 4- 8 yaş aralığındayken yapılmaktadır.

*Bu aşamadan sonra “Topuk Köyü’nün Demografik Özellikleri” hakkında bilgi verilecektir.*



## BÖLÜM 3

### TOPUK KÖYÜNÜN DEMOGRAFİK ÖZELLİKLERİ

Yapılan arařtırmada veriler haneler temel alınarak yapılmıřtır. Yakın zamana kadar çoęu sosyal bilimci tarafından aile ve hane aynı řeklide anlamlandırılmaktaydı. Kıyımlı aile konusunda “Murdock aileyi, üyelerinin beraber ikamet ettięi, ekonomik dayanıřma ve üreme fonksiyonunun olduęu sosyal grup olarak tanımlamıřtır. Ortak ikametgâh ise ailenin özellikleri arasında yer almaktaydı” demektedir. Fakat gerçekte aile kavramına uyup, akrabalık baęı bulunarak beraber yařamayan haneler olduęu gibi beraber yařayıp akrabalık baęı olmayan haneler de bulunmaktadır. Buna göre ailenin řekli ne olursa olsun her zaman bir hane olarak sayılabilirler. Ayrıca Kıyımlı derki “Akkayan’a göre hane genellikle aynı çatı altında oturan birlik olarak tarif edilmektedir. Buradaki “bir çatı” anlamı dar manada düşünölmemelidir. Bir hane birden fazla evden meydana gelebileceęi gibi, bir evden birden fazla hanenin de bulunulabileceęi unutulmamalıdır.” (Kıyımlı 1998;50)

Topuk köyünde 2008 yazında yapılan çalıřmanın demografik yapı bölümünde, köyde yařayan nüfus, haneler bakımından temel alınıp incelenerek; yař, cinsiyet, evlilik durumu, çalıřma durumu, eęitim durumu gibi çeřitli sosyal ve ekonomik özellikleri arařtırmıřtır. Genel toplam incelenirken sonuçların daha iyi anlaşılması için kullanılan ana ayırım, hane başkanlarının yař ortalaması alınıp, medyan yař 57 olarak belirlendikten sonra veriler, yařları (-) 57 altında olan genç hane başkanlarına ait 23 hane ve yařları 58(+) üstünde olan yařlı hane başkanlarına ait 22 hane řeklinde ikiye ayrılmıřtır.

## A. Topuk Köyü Hanelerinin Büyüklüğü

Topuk köyünde bulunan 45 hane toplam nüfusu 142'dir. Hane büyüklüğü ise 3,16'dır. Hane büyüklüğü bir hanede ortalama kaç kişinin yaşadığını göstermekte olup, ana ayırım göz önünde bulundurulduğunda, genç hane başkanlarının hanelerindeki toplam nüfusu 85, ortalama hane büyüklüğü ise 3,7 olduğu görülür. Yaşlı hane başkanlarının hanelerinde ise toplam nüfus 57 ortalama hane büyüklüğü 2,6'dır.

Yaşlı hanelerde eşleri ölmüş, çocukları evlenip gitmiş hane başkanları olduğundan nüfus sayısı bu ayırmda daha az gözükmektedir. Fakat birkaç kalabalık, geniş aile'nin olması iki ayırım arasındaki hane büyüklüğünün farklı olmamasını sağlamıştır.

Köy genelinde en çok iki kişilik haneler mevcutken, içinde altı ve daha çok kişiyi içeren 5 hanenin var olması hane büyüklüğünün 3'ün üzerine çıkmasına neden olmuştur.

(Tablo: A-1)

Yaşlı hane başkanları incelendiğinde, hanelerde sadece iki kişi ya da yedi ve on iki gibi ikiden çok farklı sayıda kişinin yaşadığı görülür. Bu büyük fark; yaşlı hane başkanlarının ya ailelerini bir arada tutup büyük haneler oluşturduklarını veya tam tersine parçalanıp, hanedekilerin çoğunun göç etmiş olabileceğini göstermektedir.

Hane büyüklüğüne göre yaş ortalamalı incelendiğinde 1 ve 2 kişilik hanelerde yaşayanların yaş ortalamalarının 63 olduğu, medyan yaşının ise 61 olduğu görülmektedir. 3 ve üzeri kişilik hanelerde ortalama yaş 36,1 iken medyan yaş 34'tür. Bu bize köyün genel hane yapısının kalabalık olduğunu fakat hanedekilerin zaman geçtikçe haneden ayrıldıkları bilgisini vermektedir. Özellikle göç bunun birinci nedeni olarak göze çarpmaktadır.(Tablo: X-2) Hane büyüklüklerine göre hanede göç olup olmadığına bakıldığında 1 ve 2 kişilik hanelerin %85'inde göç eden kişiler bulunmaktadır. 3 ve üstü kişilik hanelerde ise sadece %50'sinde göç eden kişiler

bulunmaktadır. 1 ve 2 kişilik haneler genellikle çocukları göç etmiş, eşleri ölmüş ya da hiç evlenmemiş kişilerden oluşmaktadır. Ve bu kişilerin çoğunluğunu yaşlı hane başkanları oluşturmaktadır. (Tablo: X-3)

## **B. Konuşuların Cinsiyet Kompozisyonu**

Topuk köyünde toplam 70 kadın toplam 72 erkek bulunmaktadır. Köyün genelinde kadın ve erkek nüfusu çok yakın bölünmekle birlikte, haneler üzerinden baktığımızda hanelerin sadece %80'inde hem erkek hem kadın yaşamaktadır. Hanelerin yaklaşık %15'inde sadece erkek yaşamakta olup yaklaşık %5'inde sadece kadın yaşamaktadır.

Köyün nüfus dağılım grafiğinden de dağılımın birbirine yakın olduğu görülebilmektedir. (Grafik No: 1)

Genç hane başkanlarının hanelerinin %90,9'unda kadın ve erkek birlikte yaşarken sadece erkek ve sadece kadın yaşayan haneler yaklaşık %5'erlik payla eşit dağılım göstermişlerdir. Genç hane başkanlı hanelerde, aileler parçalanmadığından ve daha çok çekirdek ailelerin olması köyün genel yapısını göstermektedir. Yaşlı hane başkanlarının hanelerinin yaklaşık %70'inde kadın ve erkek birlikte yaşarken, genç nüfusun tersine sadece kadın yaşayanlar yaklaşık %5'lik bir pay almıştır. Sadece erkeklerin yaşadığı haneler ise yaklaşık %25'lik pay ile kadınlardan azımsanamayacak derecede fazladır. (Tablo: A-2) Bunun nedeni eşi ölmüş erkelerin daha fazla olup ayrı evde yaşamalarına devam etmeleri fakat eşi ölmüş kadınların ayrı evlerini bırakarak genelde erkek çocuklarının yanlarına taşınmalarıdır.

Toplamda, içinde sadece kadın yaşayan %4,4'e isabet eden 2 hane vardır. Bunlardan biri tek başına yaşayan eşi ölmüş ve sadece yazları köyde bulunan kadın yaşlı hane başkanıdır. Diğeri ise hiç evlenmemiş, yengesi ile birlikte yaz kış köyde yaşayan bir kadın genç hane başkanıdır.

Köydeki hanelerde içinde sadece erkek yaşayanlara bakıldığında ise, genç hane başkanlarının hanelerinde içinde sadece erkek yaşayan tek 1 tane hane bulunmakta olup, bu kişi bekâr bir hane başkanıdır. Yaşlı hane başkanlarının hanelerinde ise içinde sadece erkek yaşayan 6 hane bulunmaktadır. Bu kişilerden 4'ü eşlerini kaybetmiş, 1'i hiç evlenmemiş ve 1'ide eşinden ayrılmış olan hane başkanlarıdır.

İçinde en az 1 erkek bulunan 43 hanede ortalama erkek sayısı 1,7 olarak bulunmuştur. Bu sayı genç hane başkanlarının hanelerinde 1,9'ye çıkmış yaşlı hane başkanlarının hanelerinde ise 1,4'e düşmüştür. Bu düşüşün nedeni yaşlı hane başkanların hanelerinde daha çok tek erkek yaşamasıdır. Bu 43 hanenin 27'sinde sadece 1 erkek bulunmaktadır. (Tablo: A-3)

İçinde en az 1 kadın bulunan 38 hanede ise ortalama kadın sayısı 1,8 olarak bulunmuştur. Bu sayı Genç hane başkanlarının hanelerinde 2'ye çıkmış. Yaşlı hane başkanlarının hanelerinde ise 1,8'e düşmüştür.

Yaşlı nüfusun 17 hanesinin sadece 11'inde 1 kadın yaşamaktadır. 2 ve 3 kadının birlikte yaşadığı ise 4 hane vardır bunlara ters düşen 8 kadının birlikte yaşadığı köyün en kalabalık kadın nüfusuna sahip hane, bu ayırmada olsa da ortalama kadın sayısı genç nüfusa göre düşük kalmıştır. Çünkü genç nüfuslardaki kişi frekansları 1 ve 4 kadınlı haneler arasında dağılarak 8 kadınlı hanenin ortalama üzerindeki etkisini azaltmıştır. Ayrıca köyden en çok görülen, 11 frekansa sahip olan 2 kadınlı hanelerdir.(Tablo: A-4)

### **C. Konuşulanın Hanesinde Çocuk Olma Durumu**

Çalışmanın yapılan Topuk köyü hanelerinin yaklaşık % 46'sında çocuk bulunuyorken yaklaşık %53'ünde çocukları bulunmamaktadır. Köyün genelinde çocuklu ve çocuksuz haneler eşit dağılım gösterebilir bile çocuklu haneler daha çok genç hane başkanlı hanelere yığılmışlardır. Genç hane başkanlarının hanelerinin yaklaşık %65'inde çocuk bulunurken, yaşlı hane başkanlarının hanelerinde yaklaşık %30'unda çocuk bulunmaktadır.

Çocukların cinsiyet kompozisyonlarına baktığımızda, yalnız kız çocuk ve hem kız hem erkek çocuk olan haneler birbirine daha yakın bir dağılım sergilerken evde sadece erkek çocuğun olduğu haneler yaklaşık % 40'lık pay ile diğer hanelerden daha fazladır. Çekirdek hanelerde kız ve erkek çocuklar beraber bulunabilmektedir. Kız ve erkek çocuğun beraber bulunma oranı ile yalnız kız çocuğun bulunma oranının birbirine yakın olma sebebi genç ya da yaşlı hanelerde evlenmemiş kız çocuklarının aileleri ile birlikte yaşamaya devam etmesi iş hayatına atılmayarak evlerinde ailelerine yardım etmesidir. Kızların tam tersine ise, erkeklerin evlenip farklı ev kurmasalar da iş için göç ederek başka bir yerde tek başlarına yaşama olasılıklarının yüksek olması olarak görülebilir.

Fakat Yaşlı hane başkanlarının çocuk olan hanelerin hiç birinde kız ve erkek çocuk birlikte bulunmamakta, hanelerin çoğunda yalnız erkek çocuk bulunmaktadır. Bunun sebebi geniş ailelerde yaşlı hane başkanlarının çocukları arasında kız olanlar evlenip giderken, erkek olanlar evlenseler de babaları ile yaşama oranlarının daha yüksek olmasıdır. Kalan %30'luk pay ise aileleriyle yaşayan 2 bekâr kıza aittir. Genç hane başkanlarının çocuk olan hanelerinin %46,7'sinde kız ve erkek çocuk birlikte bulunurken, yalnız kız ve yalnız erkek olan haneler %26,7 'şerlik pay ile eşit dağılım göstermişlerdir.(Tablo: A-5)

Köyde çocuk olduğu tespit edilen hanelerde ortalama 1,8 çocuk bulunmaktadır. Toplam 37 çocuktan 30'u genç hane başkanlarının hanelerinde, 7'si yaşlı hane başkanlarının hanelerinde bulunmaktadır. (Tablo: A-6)

Toplam erkek çocuk sayısı 23'iken, hane başına düşen erkek çocuk sayısı ortalaması 1,5tir. Genç hane başkanlarının hanelerinde erkek çocukların ortalaması 1,6' iken, Yaşlı hane başkanlarının hanelerinde ise 1,3'tür. (Tablo: A-7)

Köydeki toplam14 tane kız çocuk vardır. Çocuğu olan hanelerde kız çocuk bulunma oranı 1,1dir. Genç hane başkanlarının hanelerinde kız çocukların ortalaması 1,1 görünmektedir. Yaşlı hane başkanının hanelerinde ise ortalama 1,0dır. (Tablo: A-8)

Kız çocukların sayılarının ayrımlarda farklı olmasına rağmen hane başına düşen kız çocuk sayısının bu kadar yakın olmasının sebebi hem genç hem yaşlı nüfusta hanelerin sadece birinde 2 kız çocuk birlikte yaşaması kalan tüm hanelerde sadece 1 kız çocuk bulunmasıdır.

#### **D. Konuşulanan Hanesinde Diğer Olma Durumu**

Bu çalışma hane başkanları ve hane başkanları eşleri ile konuşularak yapılmıştır. Hane içindeki diğer kişilerle ise sohbet edilmiş gözlem yolu ile bilgiler alınmıştır. Bazı hanelerde hane başkanlarının kız ya da erkek çocukları, anneleri, babaları, amcaları, yengeleri, gelinleri, kız ya da erkek torunları ve torunların eşleri, hatta bazı geniş ailelerde torunların çocukları dahi bulunmaktadır.

Bu gibi durumlarda ‘’ hane başkanın çekirdek ailesi (hane başkanı, hane başkanı eşi, hane başkanı çocukları) dışında kalan kişiler ‘’diğer’’ olarak tanımlanmışlardır. Diğer sayılmış kişiler bazı hanelerde hane başkanlarının gelinleri bazı hanelerde anneleri bazı hanelerde amcaları, bazı hanelerde yengeleri, bazı hanelerde kız ya da erkek torunları, torunlarının eşleri ve torunlarının çocukları olabilmektedir. Topuk köyündeki 45 hanenin sadece ‘’beşte birinde diğer bulunmaktadır. Genç hane başkanının hanelerindeki toplam nüfusundaki diğer yaklaşık %30’iken, yaşlı hane başkanlarının hanelerindeki toplam nüfusundaki diğer yaklaşık olarak %10dan biraz fazladır.

İçinde diğer olan hanelerin yaklaşık %60’ı ‘’kadın diğerler’’ barındırırken. Kalan kısmı ‘’hem kadın hem erkek birlikte olan diğerler’’ barındırmaktadır. Sadece ‘’erkek diğer’’ barındıran hane ise bulunmamaktadır.(Tablo: A-9)

142 kişilik Topuk köyünün 24 tanesi Diğer olarak adlandırılır. Hane başına düşen diğer sayısı ortalama 2,4’tür. Genç hane başkanlarının hanelerindeki diğerlerin ortalaması 1,6 görünmektedir. Yaşlı hane başkanlarının hanelerindeki ortalama ise 4,3’tür. (Tablo: A-10)

Yaşlı HB'lerin hanelerindeki ortalama diğer bulunma ile genç HB'lerin hanelerindeki ortalama diğer bulunma sayısının bu kadar farklı olmasının sebebi yaşlı nüfusta 2 tane çok kalabalık geniş aile yapısında hane bulunmasıdır.

Erkek diğer olan hanelerin, hane başına barındırdığı diğer erkek ortalaması 1,2'dir. Köy toplamında sadece 5 diğer erkek bulunmakta bunların 2'si genç hane başkanlarının hanelerinde yaşamaktadırlar. Hane içinde bulunma ortalamaları ise 1,0'dir. Diğer 3'ü ise yaşlı hane başkanlarının hanelerinde bulunmakta olup ortalamaları 1,5'tir. (Tablo: A-11)

Kadın diğer olan hanelerin, hane başına barındırdığı diğer kadın ortalaması 1,8'dir. Toplam 19 diğer kadın bulunmakta bunların 9'u genç hane başkanlarının hanelerindedir. Hanede bulunma ortalamaları ise 1,1'dir. Diğer 10'u ise yaşlı hane başkanlarının hanelerinde bulunmakta olup hanede bulunma ortalamaları ise 3,3'tür. (Tablo: A-12)

## **E. Konuşulanın Hanesinin Aile Yapısı**

Topuk köyünde 3 tip farklı aile yapısından söz edilir. Bunlardan bir tanesi olan çekirdek aile "Mudock tarafından evrensel olarak kabul edilen anne-baba ve çocuklardan meydana gelen aile yapısıdır." Bir başkası Geniş aile ise "ebeveyn ve çocukların yani aynı soyu izleyen kişilerin evlilik ailelerinden oluşan aile tipi olarak adlandırılır. (Kırımlı, Aile Antropolojisi: Basılmamış Ders Notları)

Parçalanmış-Eksik aile olarak adlandırılan diğeri ise çekirdek ailenin bozulmuş olması, anne ya da babanın birinin evde olmaması durumudur.

Topuk köyünde aile yapısına 2 ve ya daha çok kişilik aileler içinde bakılmıştır. Bu durumda tek kişilik olan 8 hane değerlendirilmeye katılmamıştır. Kalan 37 hane incelendiğinde daha önce sayılan 3 aile tipine de rastlanmakta olduğu görülür.

Tek kişilik haneler köy genelinde %17lik bir pay almaktadır. Bu pay dışında kalan, 2 ve daha çok kişilik ailelerin yaklaşık %73'ünü çekirdek aileler, yaklaşık %25'ini geniş aileler, yaklaşık %3'ünü ise parçalanmış-eksik aile tipleri oluşturmaktadır olduğu görülmüştür.

Genç hane başkanlı hanelerde 2 ve ya daha fazla kişinin yaşadığı hanelerin %65'e yakını çekirdek aileler, %30'a yakını geniş aileler, %5'e yakını ise tek bir frekans ile parçalanmış-eksik olan aile oluşturmaktadır.

Bu tek parçalanmış-eksik aile yengesi ile yaşayan, hiç evlenmemiş bir kadın hane başkanıdır. Yaşlı hane başkanlarının hanelerinde ise çekirdek aileler yaklaşık %80 geniş aileler yaklaşık %20 olarak görünmektedir. Parçalanmış eksik aile ise bulunmamaktadır. (Tablo: A-13)

Tek kişilik yaşayan hanelerin çoğu (7 tanesi) yaşlı hane başkanının olduğu haneler arasındadır. Bu 7 kişiden biri eşinden ayrılmış köyde tek başına yaşayan bir erkek hane başkanı, bir diğeri hiç evlenmemiş erkek hane başkanıdır. Kalan 5 kişi ise eşlerini kaybetmiş 4 erkek, 1 kadın hane başkanlarıdır.

Genç hane başkanının olduğu hanelerde bulunan ve tek kişi olarak yaşayan diğeri bir kişi ise hiç evlenmemiş erkek bir hane başkanıdır.

Kadın olan iki hane başkanlarından tek olarak yaşıyor olan, eşini kaybetmesi üzerine yazları köyde tek başına, fakat kışları çocuklarının yanında İstanbul'da yaşamaktadır.

Kadınlar tek başına kalmaktansa çocuklarının yanına taşınmayı uygun bulurken erkekler kendi hayatlarını tek başlarına sürdürmeye devam etmektedirler. Bu durumda köydeki erkeklerin genel olarak eşleri öldüklerinden sonra da tek başına yaşadıkları saptanmıştır.



## F. Konuşulanan Statüsü

Statüler tayin edilen ve elde edilen statüler şeklinde iki'ye ayrılırlar. Tayin edilen statü; toplumun doğum anında tayin ettiği statülerdir. Bunlara bağlı olarak davranışlar, hak ve vazifeler toplum tarafından öğretilir. Kişi böylece statünün gerektirdiği rolü oynamaya başlar. Yaş, sosyal sınıf, cinsiyet, ırk tayin edilen statülerdir.

Fertlerin rekabete açık ve kişisel gayret, beceri ve zekâ ile elde ettiği statülere ise elde edilen statüler denir. Doktorluk, mühendislik, çiftçilik bunlardan bir kaçıdır. (Kırımlı, Kırsal Alan Kültürü: Basılmamış Ders Notları 2007)

Köyde, görüşme yapılanların %95,6'sı erkek hane başkanı iken % 4,4'ü kadın hane başkanıdır. Köyde hanenin en yaşlı erkek üyesi genelde hane başkanı olmaktadır. Bu durum bize evdeki en büyük erkeğin hane başkanı sayıldığını gösterir. Geniş ailelerde evin ekonomisini çocuklar sağlasalar bile evin hane başkanı olarak babalarını sayarlar. Bu durum, köydeki statülerin belirlenmesinde, ekonomiden çok, yaşın dolayısıyla saygı kavramının etken olduğunu göstermektedir. Topuk köyünde statünün gerektirdiği rol genç ve çekirdek ailelerde hem otoriter hem ekonomik özellikler taşımakta, geniş ailelerde ise sadece otoriter, bazen ise sadece geleneksel özellikler taşımaktadır. Hiçbir hane başkanı babası ile beraber yaşamazken, bazıları anneleri ile beraber yaşamaktadır. Annesi ile yaşayan hane başkanları, babanın ölümüyle hane başkanı statüsünün aile ile birlikte yaşayan en büyük erkek çocuğa verilmekte olduğunu anlatır. Eğer aile ile birlikte yaşayan herhangi bir erkek çocuk yoksa anne kendi evinden ayrılarak çocuklarının evine taşınır. Taşındığı ev ise genelde erkek çocuklarının evi olmaktadır. Bütün bu durumlar ataerkil toplum yapısı örneklerindedir.(Tablo: A-14)

## **G. Konuşulananın Yaşı**

Görüşme yapılan hane başkanlarının ortalama yaşları 57,3 medyan yaşları ise 57,0'dir. Genç hane başkanının olduğu hanelerin hane başkanlarının ortalamaları yaşları 46,4 medyan yaşları ise 50'dir. Hane başkanının yaşının (+)57'den büyük olduğu hanelerin hane başkanlarının ortalama yaşları 68,7 medyan yaşları ise 65,5'dir. Köydeki en genç hane başkanı 29, en yaşlı olan hane başkanı ise 84 yaşındadır.(Tablo: A-15)

Genel hane başkanları yaş ortalamasına bakıldığında köyün hane başkanlarının orta yaş ve üzeri olduğu gözlemlenmektedir. Bu bize hanedeki akıl sağlığı yerinde ve en yaşlı erkeğin hane başkanı olduğunu göstermektedir.

## **H. Konuşulananın Doğum Yeri İdari Ayrımı Ve Yurtiçi Konumu**

Köyde görüşme yapılan hane başkanlarından 1 kişinin doğum yeri idari ayrımı il merkezi, diğer 44 kişinin ise köydür. İl merkezi doğumlu kişi, genç hane başkanlarındandır. Yaşlı hane başkanının hepsi köy doğumludur. Köyde ilçe merkezi doğumlu hane başkanı ise bulunmamaktadır.(Tablo: A-16) Konuşulan hane başkanlarının doğum yeri idari ayrımlarından hepsinin yurtiçi doğumlu oldukları anlaşılmaktadır. Doğum yeri il bakımından incelendiğinde ise tüm hane başkanlarının çalışma yapılan il (Kastamonu) doğumlu oldukları görülmektedir. (Tablo: A-17)

## **I. Konuşulananın Medeni Hali**

Çalışma yapılan köydeki hane başkanlarının medeni durumları incelenirse, köydeki hane başkanlarının bekâr, evli, eşi ölmüş ve ayrılmış kişilerden oluştuğu görülecektir. Genel çoğunluğu %80,0'lik pay ile evliler oluşturmakta, bunu yaklaşık %11'lik pay ile eşi ölmüşler takip etmektedir. Bekârlar ise yaklaşık %7 ile az bir kısmı kaplamaktadır. Kalan %2'ye yakın bir payı ise eşinden ayrılmış olan tek 1 kişi oluşturmaktadır. Bu hane başkanı hukuken evli olmasına rağmen eşinden ayrı yaşadığı için ayrılmış sayılmaktadır. Eşi ayrılık üzerine köy'den göç etmiştir.

Genç hane başkanlarının %91 yakını evli, %9'a yakını bekârdır. Bu hanelerde eşi ölmüş ve ayrılmış hane başkanı bulunmamaktadır. Yaşlı hane başkanlarının ise yaklaşık olarak %70'i evli, %5'i bekâr, % 20'sinin eşi ölmüş, %5'i ayrılmıştır. (Tablo: A-18)

## **İ. Konuşulananın Eğitim Durumu**

'Eğitim, kişinin doğuştan itibaren, bütün hayatı boyunca içinde az ya da çok yoğrulduğu bir süreç olarak tanımlanır. Birey, oldukça uzun olan bu sürecin bir kısmını kendini ileriki yaşamında toplumun beklediği yönde normal davranışları öğreneceği, becerilerini geliştirip, pekiştirebileceği örgün eğitim içinde geçirir. Antropolojik anlamda eğitim geniş bir yelpazeyi kapsasa da, bir nüfus grubunun eğitim açısından gösterdiği kompozisyondan söz edilirken, kurumsal eğitime katılan ve katılmayan birey sayısı dikkate alınır.' (Kırımlı 1998: 58) Kurumsal eğitimi, başka bir deyimle okul eğitimini, temel eğitim, orta ve yüksek eğitim olmak üzere ikiye ayırmak mümkündür. Temel eğitim(ilköğretim); toplumu oluşturan bireylerin, gelişen teknolojik düzeye ayak uydurmalarını bir araç olarak kabul edilmektedir. Bu nedenle tüm nüfusun aralarında hiçbir fark gözetilmeksizin temel eğitimden geçmesi zorunlu görülmüştür. (Kırımlı 1996:344) 1982 Türkiye Cumhuriyeti Anayasasının 42. Maddesinde herkesin eğitim-öğretim hakkı Anayasa güvencesine alınmıştır. İlköğretimin cinsiyet farkı gözetmeden her vatandaş için zorunlu olduğu belirtilmiştir.(Akkayan 1986:172)

Yapılan çalışmada kişilerin eğitimi olma durumu, diploma almış herhangi bir eğitim-öğretim kurumunu tamamlamış kişiler olarak sayılmışlardır. Eğitimi olmayanlar ise eğitimi hiç olmayan, okur-yazar, ilkokul terk, ilköğretim terk şeklinde incelenmişlerdir. Çalışma yapılan köyde yalnızca 7 hane başkanının eğitimi yoktur. Bunlardan 6'sı yaşlı hane başkanlarıdır. Bu 6 kişinin biri kadın 5 hane başkanı okuma yazma dahi bilmezken sadece 1'inin okuma yazması vardır. Diğer 1 kişi ise genç kadın hane başkanıdır ve okuma yazması dahi yoktur.(Tablo: A-19)

Eđitimi olan %84,4'lük oranın içinde olan 38 kiřiye bakıldığında yaklaşık olarak, ilkokul mezunları %70'lik oranla ilk sıradadır. İlkokul mezunlarının olması řaşırtıcı deđildir. Çünkü köylerde ilkokul sonra okul bulunmamaktadır. Ayrıca zorunlu eđitimin hane başkanları okurken 5 yıl olması ilkokul sonrası eđitimi gerekli kılmamaktaydı. Ortaokul mezunları %15'lik payla ilkokul mezunlarından sonra gelmektedir. Ortaokul terk etmiş kişiler %5lik bir pay alırken, ortaokul mezunları %15'lik pay almaktadır. Ortaokul terk olan 2 kiři de hane genç hane başkanlarıdır.

Lise mezunu hane başkanları tüm hane başkanlarının %15'lik bir kısmını oluşturmaktadır. Lise mezunu 2 kiřinin 1'i genç hane başkanı diđerisi ise yaşlı hane başkanlarındandır. Görülmektedir ki daha eski zamanlarda yaşlı hane başkanları ilkokul sonrası eđitim hayatlarına devam etmeyi tercih ettiklerinde daha başarılı olduklarını göstermektedir. (Tablo: A-20)

Genç hane başkanları, yaşlı hane başkanlarına oranla daha çok okuma yazma bilmektedir. Fakat kadın hane başkanları söz konusu olduđunda okuma yazma oranlarını yaşa göre deđişmemektir. Fakat bu bize köydeki kadın eđitimindeki deđişikliđin yönünü yeterli derecede açıklayamaz, bunun sebebi ise sadece 2 tane olan kadın hane başkanlarının yaşlarının, birsinin ortalama hane başkanı yaşının altında, diđerinin ise üstünde olmasına rağmen birbirlerine olan aralıklarının az olmasıdır. 53 yaşındaki genç olan kadın hane başkanın hane başkanlarına göre genç sınıfına girse de günümüzle ilgili eđitim durumunu açıklayabilecek kadar genç deđildir. Köyün eđitim durumu köy nüfusunun eđitimi bölümünde daha ayrıntılı olarak verilmiştir.

## **J. Konuşulanın Çalışma Durumu**

Köydeki hane başkanlarının yaklaşık %90'i faal olarak çalışmaktadır. Çalışanların %45'ye yakını ise emekli çalışanlardır. Köydeki hane başkanlarının yaklaşık %8'i çalışmazken, kalan %2'lik kesim ise çalışmayan emeklidir. (Tablo: A-21) Toplam çalışmayan 5kiřinin 3'ü yaşlılık nedeniyle 1'i hastalık nedeniyle diđer 1'i ise

emeklilik ve yaşlılık nedeniyle çalışmamaktadır. Çalışmayan tüm kişiler yaşlı hane başkanlarındandır. (Tablo: A-22) Bunlardan biri, kadın hane başkanıdır ve kışları İstanbul'da çocuklarıyla oturmaktadır. Geçimini çocuklarının yardımıyla sürdürmektedir. Diğer çalışmayan kişilere de genelde çocukları yardım etmektedir. Hasta olan bir kişiye ise köydeki diğer haneler odun ve yemek vererek destek olmaktadır. Kendisi çocuklarının yanına başka şehre taşınmak istememekte yaz kış köyde yaşamaktadır. Köyüne çok bağlıdır ve ölecekse köyünde ölmeyi tercih ettiğini söylemektedir.

Hane başkanlarında çalışan ve çalışan emeklilerden oluşan %88,8'lik kısmına göz atıldığında; Ağırlıklı olarak 3 iş yapanlar göze çarpmaktadır, en fazla 5 iş birden yapan tek 1 kişi vardır. Tek iş yapan ise 6 kişi bulunmaktadır.

Tüm hane başkanlarının yaptıkları işler göz önünde bulundurulduğunda yoğunluğun tarım ve hayvancılık üzerinde olduğu belirlenmiştir. Bunları bahçecilik takip eder daha sonra ise bahçeciliğe yüzde olarak yakın olan ormancılık dikkati çeker. Bahçecilik kadınların ormancılık erkeklerin işi gibi görünmelerine rağmen bahçe işlerine erkekler de yardım etmektedir. Ayrıca hane başkanları arasında arıcılık yapanlar, ticaret ile uğraşan küçük esnaf ve zanaatkârlar, tek tük olacak şekilde de inşaat ve fabrika işçisi, memur, nakliyecisi, esnaf çalışanı da bulunmaktadır. (Tablo: A-23) Bu işlerin sektörlerine bakıldığında aile işi en ön sıradadır. Kendi işi olanlar ise azımsanmayacak durumdadırlar. Şahıs yanında, devlette ve özel sektörde çalışanlar ise oldukça az gözükmektedir. (Tablo: A-24)

## **K. Topuk Köyü'ndeki Statüler**

Bu başlık altında köyde yaşayan kişilerin statüleri gösterilecektir. Tüm nüfusun statüleri hane başkanına göre belirlenmektedir. Köyde, 2 kadın ve 43 erkek hane başkanı bulunmakta olup, tüm nüfusun %30,3'ünü erkek hane başkanları oluşturmaktadır. Genç HB hanelerinin ise %25,9'unu erkek hane başkanları oluşturur.

Yaşlı HB hanelerinin toplam nüfusunda ise erkek hane başkanlarının oranı % 36,8'e çıkmıştır. Erkek hane başkanları sayısı ayrımlara göre sadece 1 frekans fark etse de yaşlı hane başkanlarının hane nüfusları, gençlerinkine göre daha az olması, oranı yükseltmiştir.

Hane başkanı kadın statüsü köyde 2 kişide görülmektedir. Kadın hane başkanlarından bekâr olanın toplam nüfus içindeki payı % 0,7'iken genç HB hanelerinin nüfusunda %1,2 olarak gözükmemektedir. Eşi ölmüş olan kadın hane başkanının toplam nüfus içindeki payı ise % 0,7'iken yaşlı HB hanelerinin nüfusu toplamında %1,7 olarak gözükmemektedir.

2 kadın hane başkanının biri bekâr, diğerinin ise eşi öldüğünden köyde 'erkek hane başkanı eşi' statüsü görülmemiştir.

Hane başkanı eşi (kadın), genç HB hanelerinin nüfusunda % 24,7 olarak, yaşlı HB hanelerinin nüfusu toplamında % 26,3 olarak görülmektedir. Tüm köyde hane başkanı eşi (kadın) statüsünün görülme oranı ise % 25,4'tür. Belirtilen hane başkanı eşi (kadın) oranların hane başkanı (erkek) oranlarından düşük olmasının nedeni ise, 43 erkek hane başkanı 6sının eşlerinin olmamasıdır.

Genel köy nüfusunda hanelerdeki erkek çocuğu statüsü oranı %16,2, hanelerdeki kız çocuk oranı ise %9,9'dur. Yaşlı genç HB hanelerinin nüfusunda erkek çocuklar %21,2 kız çocuklar ise %14,1 olarak görünmektedir. Yaşlı HB hanelerinin nüfusu toplamında ise erkek çocuklar %8,8 iken kız çocuklar %3,5'tir. Bu hanelerde kız çocuklarının bu kadar az olması, geniş ailelerin genellikle erkek çocuğun babası ile yaşaması üzerine kurulu bir düzen olduğunu göstermektedir. Kız çocuklarının çoğu evlenip giderek haneden ayrılmaktadırlar.

Köydeki diğerler incelendiğinde; annesiyle beraber yaşayan 6 hane başkanı bulunmaktadır. Hane başkanı gelini statüsünde ise sadece 4kişi bulunmakta olup bu 4 kişinin ikisi aynı hanede gelin olarak yaşamaktadır. Köyde toplam erkek torunu statüsüne sahip 2 kişi bulunurken, hane başkanı kız torun statüsüne sahip 6 kişi

bulunmaktadır. Bunlardan başka hane başkanı diğer akrabaları statüsüne sahip 6 kişi daha bulunmaktadır. Bu 6 diğer akrabanın 3'ü kadın 3'ü ise erkektir. (Tablo: A-25)

## **L. Topuk Köyü Nüfusunun Yaş Yapısı**

Nüfusun yaş yapısı incelenirken ortalama yaş hesabı, medyan yaş hesabı yapılabilir, üç temel yaş grubu ve bağımlılık oranı hesaplanabilir ve nüfus piramidi yapılabilir. Çalışma yapılan köyün yaş yapısına bakıldığında ortalama yaş 43,1 olarak hesaplanmıştır. Erkeklerin ortalama yaşları 43,5 iken kadınların ortalama yaşları 42,7'dir. Köyün kadın erkek nüfusunun yaş ortalamaları birbirlerine çok yakındır.

Genç HB hanelerinin nüfusunda ortalama yaş 36,3 yaşlı HB hanelerinin nüfusu toplamında ortalama yaş 52,8'dir. Buna göre diyebiliriz ki Hane başkanlarını yaş ortalamasıyla aile içinde yaşayanların yaş ortalaması doğru orantılıdır.

Medyan yaşlara bakarsak, toplam nüfusun medyan yaşı 49,0 olduğu tespit edilmiştir. Erkeklerin medyan yaşı 49,5 kadınların medyan yaşı ise 49,0'dır.

Genç HB hanelerinin nüfusunda medyan yaş 39,0 yaşlı HB hanelerinin nüfusu toplamında medyan yaş ise 60,0 olarak hesaplanmıştır. (Tablo: A-26)

Köy nüfusunu 3 temel yaş grubunda incelediği zaman görülmektedir ki; 15-64 yaş arası iktisaden faal olarak kabul edilen yaş grubunun köyün % 69'unun oluşturmaktadır. 0-14 ve 65+ yaş grubunun iktisaden faal olmadığı ve iktisaden faal olan nüfusa bağımlı olduğu düşünülen grup ise kalan %30'lik kısmı oluşturmaktadır. 0-14 yaş grubu, 65+ yaş grubuna göre % 5 daha azdır. Köyde çok fazla çocuk olmadığından bağımlı grup daha çok yaşlılardan oluşmaktadır. Topuk köyünde çalışan her 100 kişi yaklaşık 45 kişiye bakmakla yükümlüdür. Aynı oran genç haneler temel alınarak hesaplandığında azalma görülmekte ve çalışan her 100 kişinin bakmakla yükümlü olduğu kişi sayısı 30'a düşmektedir. Yaşlı hanelerde ise bunun tam tersi durum görülmekte ve çalışan her 100 kişinin 73 kişiye bakmakla yükümlü olduğu görülmektedir. (Tablo: X-1) (Grafik:3-4) Nüfusun yaş yapısı incelenirken kullanılan bir yöntemin de nüfus piramidi olduğunu belirtmiştik. Nüfus piramitleri, toplumun sosyo-

ekonomik-kültürel izlerini taşıırken artan, durgun, gerileyen nüfus modellerini göstermektedir. Topuk köyünün olgun yaş yapısına sahip olduğu ek bölümündeki nüfus piramidinden görülebilir. Piramit gelişmiş ülke piramitlerinin şeklinde gözükmektedir. Fakat aslen gelişmiş düzeyde görünen köyün çok fazla göç verdiği için bu duruma gelmiş olduğudur. (Grafik:2)

### **M. Topuk Köyü Nüfusunun Doğum Yeri Yapısı**

Topuk köyünde yaşayan doğum yerleri idari ayrıma bakıldığında, yaklaşık olarak, köy doğumluların % 95 ilçe merkezi doğumluların % 3 il merkezi doğumluların % 2 olduğu tespit edilmiştir. Köy doğumlu kadın erkek sayısı birbirine eşit iken, ilçe merkezi doğumlarda kadınlar, il merkezi doğumlarda ise erkekler, 1 frekans fazladır. Kadın ve erkekler arasında köy doğumlu kadın ve erkekler yaklaşık %95'er pay alırken kalan kadınlarının beşte birini il doğumlular beşte dördünü ise ilçe doğumlular kaplar. İl ve ilçe doğumlu erkeklerin frekansları eşit olduğundan yaklaşık %3'erlik pay aldıkları görülür.

Genç HB hanelerinin nüfusunda, ilçe merkezli doğumlularda kadınların ve erkeklerin oranı eşitken, il merkezi doğumlularda kadın oranı 1 frekansla %2,4 iken erkeklerin oranı ise 2 frekansla %4,9'dur. Köy doğumlularda ise erkeklerin oranı %90,2 kadınların oranı %92,9dur.

Yaşlı HB hanelerinin nüfusunda ise durum ise il merkezi doğumlu kimse yoktur. İlçe merkezi doğumlu erkek bulunmamakta, kadınların oranı ise 1 frekansla %3,4tür. Köy doğumlu erkekler % 100,0 kadınlar ise % 96,6dır. (Tablo: A-27)

Topuk köyü nüfusunun % 99,3'ü Kastamonu ili doğumludur. Yaşlı HB hanelerinin nüfusunda sadece kadın olan bir kişi İstanbul doğumludur.



## N. Topuk Köyü Nüfusunun Medeni Hal Yapısı

Medeni haller Topuk köyünde bekâr, evli, eşi ölmüş ve ayrılmış şeklinde görülür. Bunun dışında nüfusun -14 yaş olan grubu medeni hal incelemesinde -14 yaş olarak sayılmışlardır. -14 yaş grubunun evlilik çağına olmadığı düşünüldüğünden bu şekilde bir ayırım yapılmıştır. Bu grup köy nüfusunun %13,4'ünü kapsamaktadır. Köy nüfusunun medeni hali anlatılırken gruplar kalan 123 kişi üzerinden yüzdelendirilmiştir. Köydeki evlenme çağında olan 123 kişiye baktığımızda bu kişilerin çoğunluğunun evli olduğu görünmektedir

Köydeki evlilerin toplam nüfusa olan oranı %67,5 genç HB hanelerinin toplam nüfusuna oranı %63,4 yaşlı HB hanelerinin toplam nüfusuna oranı %73,1'dir.

Evli kadınların tüm kadınlara oranı %70,0 genç HB hanelerinin tüm kadın nüfusuna oranı %63,9 yaşlı HB hanelerinin toplam kadın nüfusuna oranı ise %80,0'dir.

Evli erkeklerin tüm erkeklere oranı %65,1 olurken genç HB hanelerinin tüm toplam erkek nüfusuna oranı %62,9 yaşlı HB hanelerinin toplam erkek nüfusuna oranı %67,9'dur.

Köydeki evliler çoğunluğundan sonra bekârlar büyük bir pay almaktadır. Köydeki bekârların toplam nüfusa olan oranı %22,0 genç HB hanelerinin toplam nüfusuna oranı %28,2 yaşlı HB hanelerinin nüfusuna oranı %13,5'dir.

Eşi ölmüşler köy nüfusunda %9,8'lik pay alırken, ayrılmışlar 1 frekansla %0,8 pay alır. Genç HB hanelerinin tüm toplam erkek nüfusunda hiç eşi ölmüş kimse yokken, bu aynı ayırımın kadın tarafında 6 frekansla %16,7'lik eşi ölmüş kişi bulunur. Bu kişiler genellikle çocuklarıyla yaşayan annelerdirler. Yaşlı HB hanelerinin toplam erkek nüfusun %11,5'inin eşi ölmüştür. Bu artışa yaşlı nüfusta genel olarak eşini kaybetmiş hane başkanları neden olmuştur. Bu grubun kadın nüfusunun ise 2 frekansla %8,3'ünün eşi ölmüştür.

Köydeki ayrılmış olan Yaşlı hane başkanı ise 1 frekansla köyün toplam nüfusunun %0,8ini kapsamaktadır. (Tablo: A-29)

## **O. Topuk Köyü Nüfusunun Eğitim Durumu**

Topuk köyünün eğitim durumu incelemesi ilk önce köydeki kişilerin -6 yaş + 7 yaş şeklinde ayrılmasıyla oluşturulmuştur. + 7 yaşta olan köy nüfusunun, %70inin eğitimi olduğu tespit edilmiştir. Erkeklerde eğitimi olma oranı bu ortalamanın bir hayli üstündeyken, kadınlarda eğitimi olma durumu ortalamanın bir hayli altındadır. Erkeklerin %8,7'ünün eğitimi yokken, kadınların % 52,3'ünün eğitimi yoktur. Genç hane başkanlı hanelerdeki kadın ve erkekler ile yaşlı hane başkanlı hanelerdeki kadın ve erkeklerde de, eğitimde erkeklerin lehine olan fark görülmektedir.

Köyde bulunanların % 5,6'sinin eğitim yaşı gelmemiştir. Eğitim yaşı gelip, eğitimi olmayanlar; hiç eğitimi olmayanlar, okuma-yazma bilenler, ilkokul terk, ilköğretim terk kategorilerinde incelenmiştir. Köyde hiç eğitimi olmayan 6 erkeğe karşılık hiç eğitim almamış 34 kadın bulunmaktadır. Bu kadınlardan 17'si genç hane başkanlı hanelerde yaşamakta 17'si ise yaşlı hane başkanlı hanelerde yaşamaktadır.

Okur-yazar olarak köyde 6 kadın, 1 erkek bulunmaktadır. Bu kişiler eğitim almasalar da bir şekilde okuma- yazmayı öğrenmişlerdir. Dönem dönem ilçede açılan okuma-yazma kursları, zamanında okula gönderilmemiş ve öğrenmeye istekli kişilere yardımcı olmuştur. Köyün yaklaşık % 7,5'i kurumsal eğitime başlamış ancak daha ilk aşamadan terk edip tamamlayamamıştır. İlkokul eğitimini tamamlayamayanların tümü kadınlardan oluşmaktadır. Bu kişiler aileleri tarafından okuma yazma öğrenmesi amacıyla okula verilip daha sonra eve yardım etmesi amacıyla okuldan alınmış kişilerdir.(Tablo: A-30) Köyün eğitim durumu ayrıca Grafik 5'te de açıkça görülmektedir.

Eğitimi olan kişilerin kurumsal eğitimlerine ne kadar devam ettiklerine bakacak olursak; ilkokul mezunlarının bu kişilerin yaklaşık % 55'ini kapladığı görülmektedir. Yaşlı hane başkanlı hanelerde ilkokul mezunu oranı daha fazla iken genç hane başkanlı hanelerdeki

oran ortalamanın altına düşmüştür. Bu düşüş, genç hane başkanlı hanelerdeki kişilerin, yaşlı hane başkanlı hanelere oranla, ilkokul mezuniyetiyle yetinmeyip eğitim hayatlarına devam ettikleri içindir.

Çalışmanın yapıldığı sırada köyde olan ve ilköğretime devam edenler yaklaşık %9,6'dır.

Ortaokulu tamamlayamamış olanlar % 2,1'lik orana sahiptir. Ortaokulu tamamlayamayan sadece genç hane başkanlı hanelerde yaşayan, 2 erkek vardır.

Eğitimi olan kişilerin arasında ilkokuldan sonraki en büyük çoğunluğu % 13,8'lik pay ile ortaokul mezunları sağlar.

Çalışma yapıldığı sırada liseye devam eden kişilerin oranı %6,4 iken lise mezunları olanlar % 8,5'tir.

Köyde ayrıca, yüksek okula devam eden 2 erkek ve yüksekokul mezunu 2 kadın bulunmaktadır. Bu yüksek okul mezunu iki hane başkanı kız çocuğu, yaşlı hane başkanlı hanelerde yaşamaktadır. Bu tezat durumun sebebi yaşlı hane başkanının yaşının genç hane başkanlarının yaşına yakın olmasıdır. Zaman ilerledikçe köydeki eğitim seviyesi de, yavaş olmasına rağmen ilerlemektedir.

Genel yapıda görülüyor ki kadınlar temel eğitimde erkekleri çok gerilerden takip ediyorlar, fakat ilkokul sonrası eğitimlerine devam edebilenlerin hiç biri yarıda kesmemekte, girdikleri eğitim kurumundan mezun olmaktadır. Bunun sebebi erkeklerin okula biraz daha aile zorlamasıyla devam ettiği fakat kadınların ilkokul sonrası okul hayatlarına devam etme kararlarını kendileri alıp beklide bazı zamanlar ailelerini bu duruma alıştırmaya çalışmalarıdır. (Tablo: A-31) Köyde kalanların eğitim bu durumdayken, aynı hane başkanlarının köyden göç etmiş çocuklarının da eğitim durumları önemli bir yapı sergilemektedir. Eğitim seviyesi yükselen çocukların çoğu, köyden şehre taşınmayı tercih etmişlerdir. (Tablo: X-5 /X-6) Bu yapıya 'hane dışındakilerin eğitim durumu' başlığında daha ayrıntılı değinilecektir.

## Ö. Topuk Köyü Nüfusunun Çalışma Durumu

Çalışma yapılan köyde nüfusun çalışma durumu incelenirken 14 yaşın altında kalan kişiler iktisaden faal nüfus dışında bırakılmış ve ortalamaya katılmamışlardır. Köyün % 64,8'i çalışır durumdadır. Çalışmayanlar köyün % 21,8'ini oluşturmaktadır. Eğitimde erkekler lehine olan durum, çalışmada da devam etmektedir. Çalışmayan grubu incelediğimizde kadınların oranının çok yüksek olduğunu görmekteyiz. Köydeki kadınların % 26,8'i çalışmamaktadır. (Tablo: A- 32) (Grafik 6)

Köydeki kadınların çalışmamalarının en önemli nedeni ev hanımı olmalarıdır. Yaşlılık ve getirdiği sorunlar nedeniyle çalışmayan kadınların oranı da yüksektir. Diğer çalışmama nedenleri ise hastalık/sakatlık, eğitimidir. Erkeklerde ise çalışmamanın en önemli sebebi eğitim hayatlarının devam etmesidir. Eğitimi az frekansla yaşlılık, sakatlık ve emeklilik, takip etmektedir.(Tablo: A- 33)

Çalışanların yaptığı işlere geçmeden önce kaç iş yaptıklarına bakıldığında; en çok 5 iş yapan bulunmaktadır. Fakat en fazla frekans 3 iş yapanlardadır. İşlerin bazıları kadınların bazıları erkeklerin kontrolündedir. Bahçecilik işini daha çok kadınlar yaparken erkekler bu işte kadınlara yardımcı görevdedirler. İklim dolayısıyla çok büyük bir bahçecilik alanı yoktur. Haneler genelde kendileri faydalanmak için bahçelerine bir takım sebze ekmektedirler. Hayvancılığı kadınlar da erkekler de yapmaktadır. Erkekler tarlada olduklarında veya başka bir iş ile meşgul olduklarında hayvanların bakımı ile kadınlar ilgilenmektedir. Tarlaya gitmek erkeklerin işi olduğuna inanılsa da çoğu zamanlar kadınlar da eşlerine yardım etmektedirler. Köyde çok büyük ilerlemiş tarım aletleri olmadığından tarlaya gidilmesi gereken zamanlarda tüm aile birlikte çalışarak kısa zamanda işlerini hallederler. Ormancılık, arıcılık, memurluk, nakliyecilik, işçilik, ticaretle uğraşma gibi işleri yalnız erkekler yapmaktadır.(Tablo: A- 34)

Nüfusun çalıştığı sektörler incelendiğinde, en çok aile işi yapanların olduğu onu büyük bir farktan sonra kendi işi olanların takip ettiği görülmektedir. Şahıs yanında,

devlette ve özel sektörde çalışanlar olsa da çok azdır. Kadınlar ve erkekler çoğunlukla aile işinde çalışırlar. Kendi işinde daha çok erkekler çalışır olsa da birkaç kadınında kendi işi vardır. Şahıs yanı, devlet ve özel sektör ise erkeklerin çalıştığı diğer sektörlerdendir. Hanelerden göç etmiş kişilerle hanede kalmış kişiler arasında da yaptıkları işler arasında büyük farklılıklar vardır. En büyük farklar ise sektörlerde göze çarpmaktadır. Köydeki kişiler en fazla aile ve kendi işini yaparken, Göç etmiş kişiler devlet ve özel sektörde çalışmaktadırlar. Şehirleşmeyle beraber kişiler kendi işlerinin patronu değil çalışan olmayı tercih etme durumunda kalmışlardır. Bu şekilde ki yaşam başka birinin altında çalışmak olsa da daha çok maddiyat getirdiğinden tercih edilmektedir. Ayrıca zaman ilerledikçe bir işte uzmanlaşma daha ön plana çıkmaktadır. Şehre taşınmış kişiler de bu etkiden etkilenerek, genel bir çalışma hayatı değil de iyi bildikleri işi yapmayı tercih etmişlerdir. (Tablo: A-35 / X-7)

### **P. Konuşulunun Ebeveynlerinin Hayatta Olma Durumu**

Topuk köyünde görüşme yapılan hane başkanlarının % 71,1'inin ebeveynleri hayatta değildir. Yaşlı hane başkanlarının ebeveynleri %90'a yakın hayatta değilken, genç hane başkanlarının ebeveynlerinde durum %50'lere düşmektedir. Her iki ebeveynin hayatta olması durumu 3 genç hane başkanı ile köydeki hane başkanlarının % 6,7'sini kapsar. Anne sağ baba ölü olanların oranı, anne ölü baba sağ olanların çok üstündedir. Köyde babası sağ, annesi ölü olan sadece tek kişi yaşlı hane başkanlarındandır. Kadınların erkeklerden daha uzun ömürlü oldukları hane başkanlarının hayatta olan ebeveyn durumlarına bakıldığında da bir kez daha anlaşılmaktadır. (Tablo: A-36)

### **R. Konuşulunun Kardeşlerinin Olma Durumu**

Köyde bulunan hane başkanlarından kardeşi olmayan kimse yoktur. Hane başkanlarının hem kız hem erkek kardeşi olanlar %85'e yakinken, sadece erkek kardeşi olanlar %15 civarındadır. Sadece kız kardeşi olan hiç hane başkanı yoktur. (Tablo: A-37) Genç hane başkanlarından 1 hane başkanının 3 tane (2kadın+1erkek) sağ üvey

kardeşi, yaşlı hane başkanlarından 1 hane başkanının 3 tane (1 sağ kadın+2 ölü erkek) üvey kardeşi vardır. Sayı bu kadar az olduğundan özlük üveylik durumu ayrı anlatılmamış, kız erkek kardeş sayısı ve sağ kardeş tabloları içinde sayılmışlardır.

Kardeşi olan hane başkanlarının toplamda 113 erkek 100 kız kardeşi vardır. Kız kardeş ortalaması 2,6 iken erkek kardeş ortalaması ise 2,5'tir.

Kardeşi olan hane başkanlarından sadece 2 tanesinin sağ kardeşi yoktur. Bu kişilerden bir genç hane başkanı, diğeri ise yaşlı hane başkanlarıdır. Kalan 43 hane başkanının sağ kardeşlerden % 9,3'ü yalnız kızken, %23,3ü yalnız erkek ve % 67,4'ü kız + erkektir. (Tablo: A-41) Sağ kardeşi olan 43 kişinin toplam 138 sağ kardeşi bulunmaktadır. Köyde her hane başkanının ortalama 3,2 sağ kardeşinin olduğu tespit edilmiştir. (Tablo: A-42) Bir hane başkanının ortalama sağ kız kardeş sayısı 2,2 iken sağ erkek kardeş sayısı 1,7 olarak bulunmuştur. (Tablo: A-43 / A-44)

Hane başkanlarının ölü kardeşleri sorulduğunda ise sadece %22,2sinin ölü kardeşi olmadığı, %77,8'inin ise toplam 75 ölü kardeşleri olduğu öğrenilmiştir. (Tablo: A-45 / A-46) Bir hane başkanının ortalama ölü kız kardeş sayısı 1,7 iken ölü erkek kardeş sayısı 2,0 olarak bulunmuştur. (Tablo: A-47 / A-48)

Doğumlardaki kadın erkek eşitlikleri, erkeklerin ölmesi sonucu kadınların ortalamasını yükseltmektedir. Ölü kardeş oranının bu kadar yüksek olması hane başkanlarının ortalamasının orta yaşlı olmalarından çok, doğum sırasında ya da doğumdan sonraki 7 yıl içinde olan ölümlerden kaynaklanmaktadır. Köydeki aldığımız bilgiler doğrultusunda söylenebilir ki, bir nesil öncesine kadar olan doğumların çoğunun evde olması, doğan bebeğin doğumdan olan hastalığı ya da erken doğum yüzünden getirdiği zorluklara acil müdahale edilememesinden bebek ölümleri sebep olmaktadır.

Günümüzdeki bebek ölümlerinden çok yakın bir zamandan beri, hastanede ya da sağlık kuruluşunda doğurmayı tercih eden, evde doğursa bile hamileliği sırasında

doktora giderek doğum sırasında olabilecek herhangi bir aksaklık olup olmadığını öğrenen ona göre doğum yapan, eğitimli anneler sayesinde aza inmeye başlamıştır.

Ayrıca eskisine göre köye ulaşımın daha kolay sağlanması ve ilçede hastane bulunması 1-7 yaş arası çocukların hastalıktan ölme oranlarını oldukça aşağı çekmektedir. ( Bu konudaki daha ayrıntılı bilgi için F2 mülakatları tezini yapan Olcay Tuncel'in tezine bakılabilir.)

*Topuk köyünün demografik yapısı bu bölümde anlatılmaya çalışılmıştır, bundan sonraki bölümde, evlilik yapısı incelenecektir.*

## BÖLÜM 4

### TOPUK KÖYÜ'NDE EVLİLİK ÖZELLİKLERİ VE HANEDEN AYRILMIŞ KİŞİLERİN ÖZELLİKLERİ

Evlilik, kadın ve erkeğin bir aile kurmak amacıyla ve hukuk düzeninin öngördüğü kurallara uygun olarak birleşmesi olarak tarif edilebilir. (Kırımlı 1998: 133) Evlilikler grup olarak kabul edilen kişilerin içinden olabileceği gibi dışından da olabilir. Grup içi evliliklere endogami, ait olunan grup dışından olan evliliklere egzogami denilir. Evlilikte eş seçimi önemlidir. Evlilik gündeme geldiğinde çeşitli faktörler eş seçiminin belirleyicileri olarak karşımıza çıkar. Yaş, cinsiyet, ikametinin yakın olması, kanuni faktörler, sosyal sınıf, din, etnik grup ve ırk, eğitim, meslek, medeni hal ve diğer sosyal koşullar bu faktörler arasında sayılabilir. (Kırımlı 2001: 45) Modern toplumlarda kişiler eşlerini kendileri seçseler de geleneksel toplumlarda evlenecek olan kişinin eşi aile büyükleri tarafından seçilir. (Kırımlı Aile Antropolojisi: Basılmamış Ders Notları)

Topuk köyü evlilik bilgileri daha önceki “Topuk Köyü Genel Bilgileri Bölümü” içerisinde verilmiştir. Bu bölümde ise evlilik bilgileri daha ayrıntılı incelenecektir.

#### **A.Topuk Köyü’ndeki Hane Başkanlarının Medeni Durum**

Köydeki medeni durumu -14 / evli / bekâr /eşi ölmüş ve ayrılmış olarak incelediğimizi daha önce belirtmiştik. Hane başkanları arasında -14 yaş kategorisinde kimse bulunmamaktadır.

Köyün medeni durumu Yapılan araştırmada köyde bulunan hane başkanlarının medeni durumunu incelediğimizde köyün ortalama % 80’inin evli olduğu tespit edilmiştir. Genç hane başkanlarının evli olma oranı yaşlı hane başkanlarına göre %20’lik fazlalık göstermektedir. Bunun nedeni genç hane başkanlarında hiç eşi ölmüş kişi yokken yaşlı hane başkanlarının 5 tanesinin eşinin ölmüş olmasıdır.



Bekâr ve boşanmışlara bakıldığında köydeki 3 hane başkanının hiç evlenmemiş olduğu gözlemlenir. Bunlardan ikisi genç olan hane başkanlarındandır. Ayrıca köyde yaşlı hane başkanlarından 1 kişi eşinden ayrı yaşamaktadır.

Bekâr kişilerin bu kadar az olmasının nedeni köyün yaş ortalamasıyla da doğru orantılı olarak gençlerin evlilik yaşları geldiklerinde köyden göç etmiş olmalarıdır. Birçoğu çalışmak için şehir dışına gidip hayatlarını orada kurarak evlenmektedir. Evlenmek için köye dönenen çok az kişi bulunmaktadır. Hane dışından ayrılmış kişi tabloları incelendiği zaman bu göç daha da iyi görülebilmektedir. Örnek olarak haneden ayrılmış kişilerin doğum yılları ortalaması 1971 iken hanede ayrılma yılları ortalamaları 1993'tür. Yani kişiler yaklaşık 22 yaşlarında haneden ayrılmaktadırlar.

Bu durumda köyde yeni ev kurulmamaktadır. Ayrıca köyde kalan gençlerde evlenmeden ev açmamakta olduklarından bekâr kişi sayısı az gözükmektedir. Ayrı eve sadece evlendiğinde çıkılabilmektedir. Köyde boşanmış kişi yoktur fakat bir tane ayrı yaşayan hane başkanı vardır. Bu tür olaylar köylüler tarafından çok hoş karşılanmamaktadır. Bu ayrı yaşayan kişi köyde yaşayanlarla çok yoğun iletişim kurmayan ve yalnız yaşayan yaşlı bir hane başkanıdır. (Tablo: B-1/ B-27/ B-39)

## **B. Topuk Köyünde Görüşme Yapılan Kişilerin Kaçınıcı Evlilikleri Olduğu**

Topuk köyünde yapılan görüşmelerde kişilere kaçınıcı evlilikleri olduğu sorulmuştur. Tablo: B-2'de görüldüğü üzere evlilik durumları E1K1 ve E2K1 olarak kategorilere ayrılmıştır. Burada E erkeği; K ise kadını ifade etmektedir. Harflerin yanında bulunan sayılar ise kişinin kaçınıcı evliliği olduğunu göstermektedir. Bu durumda; birinci kategori erkek ve kadının ilk evlilikleri olduğunu, ikinci kategori erkeğin ikinci, kadının ilk evliliği olduğunu göstermektedir.

Köyde yaşayan kadın ve erkeklerin ortalama %94,4'ünün ilk evliliklerini sürdürdükleri görülmektedir. Genç hane başkanlarının tümü ilk evliliklerini sürdürürken

yaşlı hane başkanlarında bu oran % 86,7'dir. Yaşlı hane başkanlarından iki erkek hane başkanı ikinci evliliklerini yaparken, ikinci evliliklerini yaptıkları eşleri ilk evliliklerini yapmaktadır.

Bu kişilerden bir tanesi evli iken teyzesinin kızına âşık olduğundan kuzenini eve kuma (kişinin nikâhlı ya da nikâhsız beraber yaşadığı eşinin yanına başka herhangi bir eş getirmesi ve beraber yaşanılması durumunda ikinci olarak gelen eşe verilen ad) olarak getirmiştir. Bir süre kumalık durumunda yaşayan iki eşten birincisi, çocuklarından birinin İstanbul'a göç etmesiyle köyü ve kocasını terk ederek İstanbul'a taşınmıştır ve hala orada yaşamaktadır. İkinci eş ise halen köyde hane başkanı ile beraber yaşamaktadır. Hane başkanı ve ikinci eş arasında sadece dini nikâh vardır, çünkü hane başkanı birinci eş ile resmi nikâhlıdır ve bu nikâh resmi olarak sürmektedir. Araştırma yapıldığı sırada iki eş de köyde bulunmaktaydılar. Bir yakınlarının düğünü için köye gelen diğer eş ve ilk eşin bazı çocukları, köyde babalarının evinde kalmakta köyde yaşayan asıl kişiye de ismini öne koyarak "...anne" demekteydiler. Hatta tatil için gelen hane başkanı torunlarıyla yapılan mülakat sırasında yanımızda durduğundan, hala ve amcalarından hangilerinin babaannelerinden hangilerinin üvey babaannelerinden olduklarını o sırada öğrenmişlerdir.

Anlaşılan kardeşler arasında herhangi bir üveylik söz konusu değildir. İki eş de yakın zamanlarda doğum yapmışlar, uzun bir süre çocuklara beraber bakmışlardır. Ayrıca bu zaman içinde hane başkanı kışları İstanbul'a çalışmaya gitmekte iki eşini ve çocuklarını köyde bırakmaktadır. Bu yüzden iki eş arkadaş olmuş, eşleri köy dışındayken de aynı evde birlikte yaşamı paylaşmışlardır.

Diğer E2K1 evliliği olan hane başkanı ise ilk evliliğini 20 yaşında yapmıştır. Fakat hiç çocuğu olmadan eşini çok erken yaşta kaybetmiştir. Bunun üzerine 32 yaşında iken o sırada 30 yaşında olan daha önce hiç evlenmemiş olan şimdiki eşiyle evlenmiştir. Yeni eşini çalışma yapılan köy dışındaki bir Kastamonu köyünde yaşayan ailesi bularak istemiştir. Şu anda 3çocuğu olan ve halen beraber yaşayan çift, hane başkanı 43 yaşında

iken emeklilik sebebi ile çalışma yapılan köye taşınmışlardır.

İleri yaşarda olan eş ölümleri sonucu genel köy halkı tekrar evlenmek istememişlerdir. Köyde ancak erken yaşta olan eş ölümleri sonucu ikinci kez evlenmek doğal karşılanmaktadır. Kumalık sistemi ise yakın dönemlerde tercih edilmemektedir.

Eskiden daha çok kabul gören kumalık sistemi şimdi tek bir yaşlı hane başkanı tarafından sürdürülmektedir. Gençler arasında ve özellikle genç kadınlar için kumalık artık olması gereken bir kavramdır. (Tablo: B-2)

Kumalığın kabul görmediği ailesi köyde yaşayan kendisi ilde oturan bir hane başkanının kızından örnek verilebilir. Hane başkanı kızının kocası eşini aldatmaktadır. Eşinden, kendisini aldattığı kadını kabul etmesini, aldattığı kadın için ayrı bir ev alacağını, bu durumda iki eve birden ilgi gösterebileceğini söylemektedir. Kentteki eşinden ayrılarak çocuğuyla beraber köye tatile gelen hane başkanı kızı, teklif edilen bu modern kumalık fikri karşısında, asla böyle bir durumu kabul etmeyeceğini gerekirse kente dönmek yerine köyde kalacağını söylemiştir. Görücü usulü evlenen ve daha sonra eşinden ayrılma aşamasına gelen kadın köyde yaşamadığı için ayrılmaya cesaret edebilmektedir.

Aynı zamanda kentin insanı değiştirdiğine bir örnek olan bu olay, kent köy arasındaki görüş farkını da yansıtmaktadır. Bu kişinin köyde yaşayan hane başkanı babası ise 6 kızının olduğunu, altısının da kendi seçtiği adamlar ile evlendirdiğini gururla söylemekte ve çocuklarının eşlerini, aileleri seçmeleri gerektiği fikrini savunmaktadır. Oysaki kişilerin sevmeden görücü usulü evlenip bir ömür beraber yaşamaları sadece köy hayatında kadınlar tarafından kabul görmektedir. Eğer görücü usulü evlenen bu kişiler kente göç ederler ise kent yaşamının özelliklerini alıp eşlerinden ayrılmayı kabul edip uygun görebilmektedirler. Çelişkisel olan ise kendi kızlarını kendi seçtiği kişilerle evlendiren hane başkanına, kızı sigara içtiğini bile söyleyemez, fakat kocasından ayrılma fikrini açıkça söyleyebilmiş ve hane başkanının bu durum karşısında kızını desteklemiştir. Görülüyor ki zaman içinde kendisi de kızının

mutluluğunun sadece kendi dediklerini yapmasından daha önemli olduğunu fark etmektedir.

### **C.Topuk Köyünde Görüşme Yapılanların Evlilik Yaşları**

Tablo: B-2de görüşme yapılan 45 hane başkanından ikisinin ikinci evliliklerini yaptıklarından söz edilmiştir. B-3 ile B-13 tabloları arasındaki tablolar evli olan hane başkanları arasında ilk evlilikleri olan kadın ve erkekler baz alınarak hazırlandığından sözü geçen tablolarda ikinci evlilikler değerlendirme dışı bırakılacaktır.

Köydeki hane başkanlarının evlenme yaş ortalamalarına bakıldığında, 15 ile 30 yaş arasında köyün çoğunluğunun evlendiği görülmektedir. Fakat bu yaş grubu arasında da en çok 20 ile 25 yaş grubu arasında evlenilmekte olup, buna göre köyün hane başkanlarının %41'inin 20 ile 25 yaşları arasında evlenmekte olduğu görülür.

Yapılan çalışmada görüşülen hane başkanlarından ikisi kadındır. Kadınların daha erken yaşlarda evlendikleri göz önünde bulundurulursa, evlilik yaş ortalamalarını düşürecekleri sonucu çıkarılabilir fakat köydeki iki kadın hane başkanı da evli değildir. Biri bekâr, diğerinin ise eşi ölmüştür. Bu nedenle hane başkanlarının evlilik yaşları köyün erkek evlenme yaşlarının küçük bir örneğidir. (Tablo: B-3)

Evlenme yaşları 15 -30 arasında olan köy hane başkanları köye göre genel evlenme çağında evlendikleri görülmektedir. Yaşlı hane başkanlarının, kurumsal eğitim hayatının daha kısa olduğundan, daha erken bitmesi ve daha çabuk iş kurabilmeleri gibi etkenlerle gençlere göre daha önce evlendikleri düşünülse de, Topuk Köyü'nde yaşlı hane başkanlarının %30'u yirmi yaşından önce evlenirken, genç hane başkanlarının % 28'i yirmi yaşından önce evlenmektedir. Yüzdelerin birbirine bu kadar yakın olmasının nedeni eski zamanlarda görücü usulü evlenildiğinden, askerliğini yapmamış olan kişiye kız verilmesi uygun görülmediğinden, kişiler askerlik dönüşü evlenmek için kız istemektedirler. Günümüze yaklaştıkça kişilerin eğer bir işi var ise askerlik öncesi evlenmeyi tercih ettikleri görülmektedir. Bu durumda 20 yaş askerlikten dönüş yaşı

olarak görüldüğünden, hem 57 yaş üstü hane başkanlarının hem de 57 yaş altı hane başkanlarının 20 yaş altı evlenme yaş oranları birbirlerine yakındır. Bu fikri köydeki genç hane başkanları “askerde evde bir eşin ve/veya bebeğin sizi bekliyor olması askerliğin geçmesini kolaylaştırır” diyerek savunmuşlardır.

### **D.Görüşme Yapılan Hane Başkanı Eşlerinin Evlilik Yaşları**

Topuk köyünde konuşulan hiçbir hane başkanı eşi ikinci evlilik yapmamıştır. Konuşulan tüm evli kadınlar ilk evliliklerini yapmış olup, evlenme yaşları eşlerinin yaşlarına yakın bir görünüm sergilemektedir. Evli 34 hane başkanlarının eşlerinin evlilik yaşı ortalaması 20’dir. Fakat en çok frekansla kişilerin %50’si 15-19 yaş aralığında evlenmektedir. (Grafik No:7)

Günümüze yaklaştıkça kadınların evlenme yaşlarında ilerleme vardır. Eski zamanlarda daha erken yaşta evlenen kızlar şimdilerde daha geç yaşlarda evlenmektedir. Zorunlu kurumsal eğitim hayatının uzaması, ayrıca çalışma yapılan köyün ilçeye yakın olması ve ilçede zorunlu eğitim sonrası lise eğitimi için okulların bulunmasından dolayı kızlar rahatlıkla bu okullarda devam edebilmektedirler. Ailelerin çoğunluğu kızların okul hayatları bittikten sonra evlenmelerini tercih ettikleri için, evlilik yaşı eskiye göre yükselmektedir.

Aynı zamanda yukarıda yazılanları doğrular şekilde genç hane başkanlarının eşleri arasında hiç (-)14 yaş altı evlilik bulunmazken yaşlı hane başkanı eşlerinde 2 kişi 14 yaşından önce evlenmiştir. Genç hane başkanı eşlerinin %50si 15–19 yaş grubunda yani ortaokul dönemi bitiminde evlenmiştir. Kalan %50 ise 20 yaşından sonra yani lise eğitiminin dönemi bitiminden sonra evlenmiştir. Fakat hane başkanı eşlerinin eğitimlerine bakıldığında çoğu ilkokul mezunu görünmektedir. Aralarında birkaç tane ise hiç kurumsal eğitimi olmayan kişiler vardır. Yaşlı hane başkanlarında ise hane başkanı eşlerinin çoğunun hiçbir kurumsal eğitimi yoktur. Hatta okur-yazarlıkları dahi yoktur. İçlerinde sadece 1 okur-yazar, 1 ilkokulu yarıda bırakmış, 1de ilkokul mezunu

bulunmaktadır. Bu kişilerin evlenme yaşları ortalamaları 19'dur. Bu durumda görülüyor ki kişiler bitirdikleri eğitim hayatlarından bir süre sonra evlenmeyi tercih etmektedirler. Ayrıca günümüzde yaşlı hane başkanlarının torunları göz önüne alındığında köydeki bu kişilerin çoğu lise ve ortaokul hayatlarını bitirmiş olduğu ve üniversite eğitimini tercih etmeyenlerin okul hayatlarından sonra evlendikleri gözlemlenmiştir. Zaman içinde hem eğitim seviyesi hem de buna bağlı olarak evlenme yaşları ilerlemiştir ve bu ilerleme eğitilmiş toplum seviyesinin yükseldiğine işarettir. (Tablo: B-4)

### **E. Topuk Köyünde Yapılan Evliliklerde Nikâhlanma Durumu ve Özellikleri**

Nikâhın amacı, kadın ve erkek beraberliğini ilan etmek, toplum gözünde geçerli saymak, kutlamak ve kutsamaktır. (Kırımlı 2001: 47) İki çeşit nikâh türü vardır. Bunlardan biri dini biri resmi'dir. Resmi nikâh devlet tarafından yapılırken dini nikâh din adamları tarafından yapılmaktadır. Günümüzde çok eşlilik kanunen yasaklanmıştır. Fakat hala bazı kişiler ilk eşlerine resmi nikâh yapıp ikinci bir eşi de dini nikâh ile almaktadır. Bunlara monogami ve poligami denilmektedir monogami tek eşlilik poligami çok eşlilik anlamına gelmektedir. Eski zamanlarda erkek egemenliğinde yüksek olan çok eşlilik günümüzde oldukça azalmaya başlamıştır.

Köydeki ilk evliliğini sürdüren 34 hane başkanına sorulduğunda hepsinden eşleri ile nikâhlı oldukları bilgisi alınmaktadır. Köydeki tek bir hane başkanı dışındaki tüm hane başkanları eleriyle hem dini hem resmi nikâh yapmıştır. Sadece yaşlı bir hane başkanı eşiyle yalnız resmi nikâh yapmış dini nikâha gerek görmemiştir. Bu hane başkanı köyün en kalabalık ailesinin hane başkanı olup iki oğlu ve onların aileleriyle birlikte yaşamaktadır. Bu hane köydeki geniş ailelerden biri olup, hane başkanı oğulları da eşleri ile sadece resmi nikâhlıdır. Bu kişiler de dini nikâha gerek görmemişlerdir. Oldukça geleneksel bir aile yapısı çizen bu aile dinlerine bağlı olmakla beraber dini nikâh yapmıyor olmaları ilginçtir. Bu kişiler köyün en zengin ailelerinden sayılmakta ve birçok kamyon sahibi olduklarından kentlere taşımacılık yapmaktadırlar. Bu durumda

babalarından oğullarına kadar tüm aile kente oldukça çok alışkındırlar. Fakat evlerinde oldukça gelenekçi bir yapı mevcuttur. Evdeki kadınlardan büyük olanlar yöresel kıyafetle dolaşmakta olup tüm ev işlerini yapıp, hayvanlarla ilgilenmektedirler, ayrıca liseyi bitirmiş olan hane başkanı kız torunu, ilçede bir erkekle görücü usulü evlendirilecektir. Bu durumu gayet rahat kabullenmiş olan kız torun babasına asla karşı gelmeyeceğini, bunun çok büyük bir saygısızlık olduğunu zaten uygun olanın bu olduğunu söylemektedir.

Güç uzaklığı çok yüksek görünen bu aile de baba ve çocuklar arası ilişki görüldüğünden çok daha sıcak ve sevecendir. Anne baba ve iki oğulları, oğullarının eşleri ve evdeki toplam altı çocuk ile çok mutlu ve güzel bir geniş aile tablosu çizmektedirler. Neden dini nikâh yapılmadığı sorulduğunda gerek görmediklerini ve zaten çocukları kuran kursuna da yollamadıklarını, en önemli bilginin okullarda okutulduğunu, bu tarz ayrıntılı bilgilere gerek olmadığını, hane başkanlarının bu bilgilere onlara verebildiklerini söylemektedirler. Köydeki bu tek ailenin geleneklerini bu denli sürdürebilmeleri kaynağı geniş bir aile yapısı içinde olmalarıdır. (Tablo: B-5 / B-6)

Köydeki hem dini hem resmi nikâh yapan 33 hane başkanının nikâhlanma sıralarına bakıldığında, önce dini nikâhlarını yapanlar ile önce resmi nikâhlarını yapanların oranları birbirlerine çok yakın olmaktadır.

Günümüzde resmi nikâh yapılmadan dini nikâhın yapılması yasak olduğundan, genç hane başkanlarının evliliklerinin yaklaşık %70'inde resmi nikâh dini nikâhtan önce yapılmıştır. Yaşlı hane başkanlarında ise dini nikâh %70'lik pay alırken resmi nikâh %30'larda kalmıştır. Yaşlı hane başkanlarında dini nikâhın daha yüksek olmasının sağlayan başka bir neden ise daha öncede söylenildiği gibi daha eski zamanlarda evlilik yaşının küçük olmasıdır. Evlilik yaşının küçük olması, evlenecek kızların ya da erkeklerin resmi nikâh yapmalarına engel teşkil etmiştir. 18 yaşından önce evlenen

çiftler düğünlerini sadece dini nikâh sonrası yapmakta, zaman geçip yaşları evlenmek için tuttuğu zaman ise evlendirme dairesine giderek resmi nikâhlarını yapmaktadırlar.

Bu erken evlilikler nedeniyle resmi nikâhın daha sonralarda önemsiz bir şekilde kutlamasız yapılıyor olması, günümüzdeki evlenen çiftleri de etkilemektedir. Düğün için birçok kutlama ve tören yapılırken resmi nikâh düğünden iki-üç gün evvel köyün bağlı olduğu ile gidilerek, sade bir şekilde yapılmaktadır. (Tablo: B-7)

## **F. Topuk Köyünde Yapılan Evliliklerde Çeyiz Parası Verilme Durumu**

Başlık parası dünyanın pek çok ülkesinde görülen evlenme ile ilgili kültür kalıplarından biridir. Evlenecek erkek ya da erkeğin akrabaları, kızın babası ya da akrabalarına toplumdan topluma değişen ve hukuki ve toplumsal uygulamalar içeren genellikle para, hayvan, takı, çeşitli ev ve süs eşyaları niteliğinde ödemeler yaparlar. Başlık, kızın ailesinde azalan iş gücünün teminatıdır, kızın babasına kızı o yaşa gelinceye kadar sarf ettiği paranın karşılığı olarak alınır. (Kırımlı Aile Antropolojisi: Basılmamış Ders Notları)

Toplumumuzda görülmesi de bilinmesi yararlı olacak bir kavram da drahomadır. Drahoma, başlık parasının karşıtı bir uygulamadır. Ödemeler kızın ailesinden erkeğin ailesine yapılır. (Kırımlı Aile Antropolojisi: Basılmamış Ders Notları)

Topuk Köyünde başlık parası yaygın bir kavram değildir başlık parası yerine çeyiz parası kavramı daha yaygındır. Daha öncede belirtildiği gibi kız tarafı erkek tarafına bir ihtiyaç listesi çıkarır, erkek tarafı bazen bu listedekileri alırken bazen de bu alışverişin parasını vermektedir. Verilen bu para kızın kendine aldığı çeyizlikler için harcadığı parayı kapsar. Fakat bu durum da çok yaygın değildir. Çeyiz parası yerine kişiler birbirlerine hediyeler almaktadır. Kız babasının ve erkek babasının aldıkları bir arada toplanarak çeyiz olmaktadır. Topuk köyünün geneline bakıldığında çeyiz parası vermiş evli hane başkanları %20'lik bir alanı kapsar. Genç yaşlı hane başkanlarına



bakıldığında genç hane başkanlarının yaşlılara göre daha çok çeyiz parası vermiş olduğu gözükmektedir. Fakat bu değerlendirme şu an E1K1 evliliğini yaşayan kişiler üzerinden yapıldığından ve yaşlı hane başkanlarının çoğunun eşleri ölmüş olduğundan genç hane başkanları daha çok çeyiz parası vermiş gözükmektedir. Oysa günümüze yaklaşıldıkça çeyiz parası kavramı da kalkmaktadır. Çeyiz parası kavramı ve direk para verme kavramı kalkmış olsa da ailelerin birbirlerine aldıkları hediyeler ve hediyelerin ne olduğu en az çeyiz parası kadar önemlidir. Bu erkek tarafının kıza ne kadar değer verdiğini göstermekte aynı zamanda ailelerin maddi durumunu belirlemektedir. (Tablo: B-10)

### **G. Topuk Köyündeki Evliliklerde Akrabalık Durumu**

Topuk köyündeki evliliklerde, akraba evliliği pek tercih edilmeyen bir durumdur. Köydeki evliliklerin ancak beşte biri akraba evliliğidir. Genç hane başkanları arasında akraba evliliği çok büyük bir fark olmasa da daha yaygın durumdur. Akraba evliliklerin %70'lik kısmı çapraz kuzen evliliği olurken %30'luk kısmı paralel kuzen evliliğidir. Çapraz kuzen dayı- hala çocuklarına denilmekte paralel kuzen ise amca ya da teyze çocuklarına denilmektedir. Akraba evliliklerinin çoğunun sebebi erkeğin kızı sevmesi ve kızın da bunu kabul etmesidir. Fakat aynı zaman da maddi imkânsızlıklardan dolayı dışarıdan kız alamayan aileler kuzenler arası evlilik yapmaktadır. Bu durumda evlilik zamanı yapılacak olan masraflar bir miktar daha azalmaktadır. (Tablo: B-8)

### **H. Evliliklerin Gerçekleşme Şekli ve Düğün Yapılma Durumu**

Topuk köyünde evlilikler 4 farklı şekilde gerçekleşmektedir. Türkiye'deki köylerde çok yaygın olan görücü usulü Topuk köyünde de büyük bir rol oynamaktadır. Ama köyün asıl evlenme şekli erkeğin kızı beğenip ailesine söylemesi ve ailesinin de onayı üzerine kız tarafına gidilmesidir.

Bundan başka olarak bazen aileler bir kız beğenerek oğullarının onayını aldıktan sonra kız evine gidilmektedir.

Ayrıca çok nadiren de olsa ailelerin birleşmeyi istememeleri durumunda kızın erkeğe kaçma durumu da bulunmaktadır. Kaçma kaçırma durumlarında genellikle düğün ve evlilik törenleri yapılmamaktadır. Ayrıca evliliğin tüm masraflarından kişi kendini kurtarmış olmaktadır.

Topuk köyündeki evlilik gerçekleşme şekillerine bakıldığında büyük çoğunluğun %44,1 ile erkeğin beğenip ailesine onaylatması durumu mevcuttur. Daha sonra %38,2'lik kesimle görücü usulü, evliliklere temel olmaktadır. Erkeğin beğenip ailesine onaylatması %11'lik bir kesimi kapsarken, çok nadir görülen kaçma kaçırma ise köyde iki frekansla %5,9luk alanı kapsamaktadır. (Grafik No:8) (Tablo: B-9)

Genç ve yaşlı hane başkanları farklılıkları çok büyük değildir. Çünkü halen E1K1 evliliğini sürdüren yaşlı hane başkanları da ortalama yaşa yakın kişilerdir.

Evliliklerini sürdüren 34 kişinin 31'i de düğün yapmıştır. Düğün yapmayan sadece 3 kişi bulunmaktadır. Bunlardan biri kaçarak evlendiği için düğün yapmamış olup diğerleri maddi imkânsızlıklardan dolayı yapamamışlardır. (Tablo: B-12)

## **I. Konuşulananın Son Evliliğinden Çocuğu Olma Durumu**

Köyde son evliliğinden çocuğu bulunmayan sadece iki kişi bulunmaktadır. Diğer tüm hane başkanlarının çocukları vardır. Çocuğu olanların %85'inin hem kız hem erkek çocuğu bulunmakta % 7,5'lik eşit pay sahibi kişilerinde ya sadece erkek ya da sadece kız çocukları bulunmaktadır. . (Tablo: B-13)

Çocuğu olan hane başkanlarından 20'si genç hane başkanlarından 20'si yaşlı hane başkanlarındandır. Fakat bu eşitlik sahip olunan çocuk sayısında aynı değildir. Genç hane başkanlarının yaşlılara göre %50 daha az çocuğu bulunmaktadır. Genç hane başkanlarının ortalama 3,9 çocuğu bulunurken yaşlı hane başkanlarının ortalama 7,4

çocuğu bulunmaktadır. . (Tablo: B-14) Sağ ölü toplam sahip olunan çocukların %47 si erkek doğarken kalanı kız doğmuştur. . (Tablo: B-15)

Doğan tüm çocuklardan %30 şu anda hayatta değildir. Çocuk ölümleri bazen 5 10 yaş arası sakatlanmalardan ya da hastalıklardan meydana gelse de büyük bir çoğunluğu bebek ölümlerinden meydana gelmektedir. Kişiler ortalama 3 cinsiyet dağılımında ise 2'şer kız ya da erkek çocuklarını kaybetmektedirler.

Hayatta kalan çocuklar göz önüne alındığında ise bir hane başkanını ortalama 4 sağ çocuğu bulunmaktadır. Cinsiyet dağılımı ise birkaç hane hariç eşit olarak dağılmıştır. (Tablo: B-16-17-18-19-20-21-22-23-24)

Çocuk ölümleri ile ilgili bilgi için Olcay Tuncel'in Bitirme Çalışmasına bakılabilir.

## **İ. Konuşulunun Hanesinde Hane Dışında Yaşayan Olma Durumu Ve Cinsiyet Dağılımı**

Daha öncede bir adı geçen 'hane dışında yaşayan kişiler' topuk köyünde doğmuş ya da büyümüş fakat çoğunlukla eğitim, evlilik, çalışmak için ya da her hangi bir sebepten dolayı haneden ayrılarak göç etmiş farklı bir hanede yaşayan kişilerdir. Bu kişilerin çoğunluğu ilçe ya da illerde yaşamayı tercih ederler. Bir kısmı evlenerek aynı köyde farklı evde yaşıyor olabileceği gibi, başka bir köye de gelin gitmiş olabilmektedir. Bu kişilerin özellikleri de en az köyde yaşayan kişiler kadar önemlidir. Çünkü göç olgusunu bu kişiler oluşturmakta ve eğer il deki sorunlara çare aranılıyorsa, bile yerleşmiş köy kökenli insanlar anlaşılmaya çalışılmalıdır.

Topuk köyünün hanelerine bakıldığında hanelerin %68,9'unda hane dışına göç etmiş kişiler vardır. Genç hane başkanlarının sadece %50 sinde hane dışına göç etmiş kişiler varken

Yaşlı hane başkanlarının %86,4'ünde hane dışına göç etmiş kişiler vardır. Yaşlı hane başkanlarında hanesinden göç etmiş kimse olmayan 3 hanenin biri geniş aile

yapısında tüm çocuklarıyla beraber oturan bir hane başkanı, diğeri hiç evlenmemiş bir hane başkanıdır. Son olanı ise evlenmiş fakat eşi ölmüş, hiç çocuğu olmamış bir hane başkanıdır.

Görülüyor ki hane başkanlarından yaşlı olanlar aileyi bir arada tutamamaları durumunda ve hanedeki kişilerden en az biri hane dışına göç etmiştir. (Tablo: B-25)

Hane dışına her haneden ortalama 4 kişi göç etmiştir. Genç hane başkanlarında bu sayı 3'e düşerken yaşlı hane başkanlarında sayı 5'e çıkmıştır. Henüz genç hane başkanlarının hanelerinde okumakta olan evlenme yaşı gelmemiş çocuklar bulunmaktadır. Fakat bu kişiler de zamanı geldiğinde haneden ayrılacak hatta muhtemel olarak köy dışına göç edeceklerdir. Göç etmiş 134 kişiden 79'u kız 55'i ise erkek olmaktadır. Kadınlar evlendikleri zaman erkek evine gittiklerinden dolayı köyde kalan geniş aile yapısındaki hanelerde erkek çocuklar bulunmaktadır. (Tablo: B-26 /B-27 /B-28)

## **J. Konuşulanan Hanesinde Hane Dışında Yaşayan Kişilerin Hane Başkanına Göre Statüleri**

Haneden ayrılan kişilerin statülerine bakıldığında daha öncede belirtildiği gibi erkek ve kız çocuklar büyük pay almaktadır. Kız çocuklar %58,2'lik yer alırken erkek çocuklar %39,6'lık pay almaktadır.

Ayrıca 2 frekansla erkek torun ve eşinden ayrılmış olan kişinin evden ayrıldığı eşi 1 frekansla evden ayrılan kişiler olarak sayılmaktadır. (Tablo: B-29)

Haneden ayrılan kişilerin ayrılış amaçları incelendiğinde ise daha çok kızın haneden ayrıldığı göz önünde bulundurularak en yoğun ayrılık sebebinin evlilik olması gayet doğaldır. Bu sebebi çalışma sebebi takip etmektedir ki, bu da erkek çocukların ve torunların neden haneden ayrıldıklarını açıklamaktadır. Tek bir kişi emeklilik nedeniyle haneden ayrılarak İstanbul'a taşınmıştır. İleriki yaşlarında olan bu kişi hayatını daha

rahat ve lüks içinde devam ettirebilmek için İstanbul'a gitmeyi tercih etmiştir. (Tablo: B-29/ B40)

### **K. Konuşulunun Hanesinde Hane Dışında Yaşayan Kişilerin Yaşları**

Hane dışında yaşayanların yaşları incelendiğinde yaş ortalaması 36,2 medyan yaş 34 olarak görülmektedir. Fakat bu ortalama yaşlara 17 kişi dâhil edilmemiştir. Çünkü hane başkanı evden ayrılanların yaşını hatırlamamakta ya da bilmemektedir. Bu gibi durumlarda farklı şekillerde, örnek olarak hane başkanının asker sonrası mı öncesi mi, göç ettiyse göç sonrası mı öncesi mi gibi sorularla bilgiler alınmaya çalışılsa da kesinlikle hatırlamaktadırlar.

Genç hane başkanlarının hanelerinden hane dışına göç etmiş kişilerin yaş ortalamaları 26,4 olurken yaşlı hane başkanlarındaki hane dışına göç etmiş kişilerin yaş ortalamaları 39,8 medyan yaşlar ise genç hanelerde 26 yaşlı hanelerde 38 olmaktadır. (Tablo: B-30)

### **L. Konuşulunun Hanesinde Hane Dışında Yaşayan Kişilerin Doğum Yeri İdari Ayrım ve Doğum Yerleri**

Hane dışında yaşayan kişilerin doğum yerleri incelendiğinden %94,8'inin köy doğumlu olduğu göze çarpmaktadır. Ayrıca %2,2'lik bir kesim ilde doğmuş olurken, %3'lük bir kesim ise ilçe merkez sınırları içinde doğmuştur. (Tablo: B-31)

Doğum Yerlerine göz atarsak büyük bir çoğunluğun Kastamonu 'da doğduğu görülmektedir. Hane dışındakilerin bu %97'si dışında kalan kesim ise 1 frekansla İstanbul'da ve frekansla Çorum'da kalanlar şeklinde ayrılmıştır. (Tablo: B-32)

## **M.Konuşulananın Hanesinde Hane Dışında Yaşayan Kişilerin Medeni Halleri**

Konuşulananın hanesindeki kişilerin% 854 gibi büyük bir çoğunluğu evli olmaktadır. Bunun dışında %9'luk bir kısım hiç evlenmemiştir.

Yaşlı hane başkanlarının hanelerindeki kişilerin %89,9'u evliyken genç hane başkanlarının %75'i evli olmaktadır. Ayrıca yaşlı hane başkanları hanelerinden olan 5 kişinin eş ölmüştür.

Köyde eşinden ayrı yaşayan hane başkanının eşi de direkt olarak hane dışındaki ayrı yaşayan kişi konumuna gelmektedir.

Evliler arasında bakıldığında kız erkek dağımı eşit görülmekte, bekârlar arasında bakıldığında ise erkekler kadınlara oranla iki katı daha fazla bekâr durumundadır.

Ayrıca hane dışına göç etmiş kişiler arasında 1 kişi henüz evlenme çağına gelmemiştir. (Tablo: B-33)

## **N. Konuşulananın Hanesinde Hane Dışında Yaşayan Kişilerin Eğitim Durumları**

Köydeki tüm hanelerden göç etmiş kişiler +6 yaşın üzerindedir. Bu durumda tüm kişiler eğitim çağı gelmiş kabul edilmektedir. Kişilerin %86,6'sının eğitimi bulunurken %8,2'sinin eğitimi bulunmamaktadır. Ayrıca geri kalan %5,2lik kısmın eğitim durumu tam olarak bilinmemektedir. Bu bilmez hatırlamaz kategorisindeki tüm kişiler yaşlı hane başkanlarının hanelerindedir. Çok yaşlı hane başkanlarının çok çocukları olduğundan bu durumu net olarak hatırlamamaktadır. Oysaki her birinin evli olup olmadığını çok net hatırlamaktadır. Şehirler de eğitim durumu çok önemliyken kırsal alanlarda daha çok evlilik durumları önem taşımaktadır. Bu yüzden kişiler çocuklarının medeni hallerini daha net hatırlamaktadır.

Eđitim durumlarına bakıldığında eđitimi olmayan 11 kiřinin 4'ünün hiç okuma yazması dahi yoktur. Kalan 7 kiřinin ise sadece okuma yazması vardır. Bu kiřiler arasında ilkokulu yarıda bırakmış kimse bulunmamaktadır. (Tablo: B-34)

Hane dışındakilerin biri henüz ilköđretim hayatına devam etmektedir. Bunun dışında hane dışındakilerin %62,9'unun ilkokulu bitirdiđi görünmektedir. İlkokulu bitirdikten sonra eđitim hayatlarına devam eden kiřiler tüm göç edenler arasında bakıldığında %11,5'i başladıkları eđitim hayatlarına devam etmemiş yarıda bırakmışlardır.

Kiřilerin %6,9' ortaokulu yarıda bırakmışken %5,2'si ortaokulu bitirebilmiştir.

Liseye başlayıp bitirememiş kiřiler %2,6 olurken, lise diplomasına sahip kiřilerin oranı %14,7'dir.

Ayrıca yüksekokul okumuş 7 kiři bulunmakta, Ayrıca bir kiřide yüksek okula başlayıp yarım bırakmıştır. Bu köyde doğan ve daha sonra eđitim hayatlarına devam eden kiřiler arasında gidilebilen en yüksek noktadır. Bu kiřiler göç etmiş kiřilerin %6'sını oluşturmakta olup bu rakam çođu kiřinin ilkokul mezunu olduđu düşünöldüğünde sevindirici derecede yüksektir. Toplumun eđitim durumunun artması o toplumun gelişmesini sağlamaktadır. . (Tablo: B-35)

Eđitim durumu yüksek kiřiler köyde kalmak yerine şehre göç etmeyi tercih etmişlerdir. Yüksek eđitim durumunun belli bir yüksek statü getirmesi yanında köy hayatının kiřileri tatmin etmemesi de doğaldır.

Daha öncede söylenildiđi gibi eđitim durumları, köyde kalmış aile fertleri ve şehre göç etmiş aile fertleri arasında büyük ayırıcı bir rol oynamaktadır. (X-5 / X-6)

## **O. Konuşulananın Hanesinde Hane Dışında Yaşayan Kişilerin Çalışma Durumları**

Hane dışında yaşayan kişilerin sadece biri faal çalışma yaşına gelmemiştir. Bunun dışında kalan faal çalışma yaşına gelen kişiler arasında ise %50,4'lük bir kısmı çalışmakta %0,8'lik bir kısım emekli olup çalışmaya devam etmekte. Kalan %48,9'lük kısım ise çalışmamaktadır.

Çalışmayanların çoğunluğunu ev hanımı kadınlar oluşturmaktadır. Ayrıca çalışmayanlarını %4,6'sını 3 frekansla emekli olmuş yaşlı hane başkanı hanelerinden olan erkekler oluşturmaktadır.

Çalışan ve emekli olarak çalışmaya devam eden kişiler incelendiğinde çoğunluğun tek iş yaptığı görülmektedir. Ayrıca 3 kişi 2 iş birden ve 6 kişide 3 iş birden yapmaktadır. 2 ya da 3 iş yapan kişiler daha çok köy içinde haneden ayrılmış kişilerdir.

Çalışan ve emekli olarak çalışmaya devam eden kişilerin yaptığı işler incelendiğinde, fabrika işçiliği en çok yapılan iş olmaktadır. Bunu devlet memurluğu takip etmektedir. Bu durumda kişiler iş bulma imkânına göre göç ettikleri ya da memuriyet sebebiyle göç etmek durum da kalmış oldukları görülmektedir. Köyden herhangi biri şehirde bir iş bulduğunda, çalıştığı işteki açılan pozisyonlara da kendi köyündeki kişileri çağırarak işe girmelerine yardımcı olmuştur.

Memurlu ve fabrika işçiliği sonrasında en çok yapılan işler esnafılık ve bir esnafın yanında çalışılmasıdır. Bu işleri ise tarım hayvancılık nakliyecilik ve ormancılık takip etmekte olup bu işler daha çok kırsal alan işleri olmaktadır.

Çalışan kişilerin çalıştıkları sektörlere bakıldığında ise en çok özel sektörde çalışanlar göze çarpmaktadır. Daha sonra ise aile işleri ve devlet işleri gelmektedir. BU durumda kırsal alanda kalanlar aile işlerini devam ettirirken göç eden kişiler daha çok para kazandıran özel sektörü sonrasında ise devlet sektörünü tercih etmektedir.



Köyde yaşayan kişiler en çok aile işlerini yaparken hane dışındaki kişilerin özel sektörde çalışmaları şehirleşmenin getirdiği bireyselliği ön plana çıkarmaktadır. (Tablo:X-7)

## **Ö. Konuşulunun Hanesinde Hane Dışında Yaşayan Kişilerin Göç Ettiği Yerler**

Köyden göç etmiş kişiler yurt içi ve yurt dışına gidenler olarak incelendiğinde sadece 1 kişinin Almanya'ya yani yurt dışına göç ettiği kalan tüm kişilerin Yurt İçinde oldukları görülmektedir.

Köydeki hanelerden ayrılan kişilerin gittiği yerleri idari ayırım şeklinde incelendiğinde, çoğu kişinin %56'lık bir pay alarak il merkezlerine yaşamaya gittikleri görülmektedir. %22,4'lük kesim ise ilçeye gitmeyi tercih etmişlerdir. İl ve ilçeye gidenlerin kadın erkek cinsiyet dağılımına bakıldığında ise erkeklerin daha çok il merkezlerini kadınların ise daha çok ilçe merkezleri tercih ettikleri görülmektedir. Erkeklerin çalışma nedeniyle haneden ayrılması il merkezlerinde de daha çok iş imkânı bulunması bu sonucu açıklamaktadır. Kadınlar ise daha çok evlendikleri için haneden ayrıldıklarından gittikleri yer bakımından eşlerine bağlıdırlar. (Tablo:B-41)

En çok gidilen şehir iş imkânları nedeniyle İstanbulken, bunu Köyün bağlı olduğu il Kastamonu takip etmektedir. Kastamonu'nun hem il merkezlerine hem ilçe merkezlerine gidenler bulunmaktadır. (Tablo:B-42)

Ayrıca Muğla, Ankara, Kocaeli, Bartın, Sakarya illerine de ikişer üçer giden kişiler olmuştur. 5 kişinin ise nereye gittiği bilgisi öğrenilememiştir.

## **P. Konuşulanan Hanesinde Hane Dışında Yaşayan Kişilerin Haneden Ayrılma Yaşları**

Topuk köyündeki hanelerin hane dışında yaşayan üyelerinin haneden ayrılma yaşlarına bakıldığında ortalama haneden ayrılma yaşı 21,9 olarak bulunmaktadır. Medyan yaşı ise 20 olarak gözükmektedir. Kadın erkek yaş dağılımları birbirine çok yakındır. Kadınlar ortalama 21,4 yaşlarında haneden ayrılırken erkekler 22,5 yaşlarında haneden ayrılmaktadırlar.

Haneden ayrılma yaşları kadınlar için aşağı yukarı ortalama evlenme yaşını da göstermektedir, çünkü kadınların çoğu evlenmek için hanelerinden ayrılmaktadırlar.

Erkekler için ise köyden ayrılıp daha çok para kazanmaya başlanacak yaş olarak görülebilmektedir. (Tablo:B-43)

## **R. Konuşulanan Hanesinde Hane Dışında Yaşayan Kişilerin Haneye Geri Dönme Durumları**

Haneden Ayrılan kişilerin çoğunluğu köye dönmeyecektir. Sadece genç hane başkanlarının hanelerinden olan iki kişi eğitim ya da iş nedeniyle hane dışında olduğundan haneye geri dönmesi beklenmektedir.

Kişilerin %85,8 'i haneye dönmeyi hiç düşünmezken, %12,7 her yaz en az 1-2 haftalık tatillerini köyde geçirmektedirler. Bu kişiler ailelerini görmek ve köy özlemlerini gidermek için senelik tatillerini burada yapmaktadırlar. Bu kişilerin Yaz- kış köyde oturmayan hanelerle alakaları yoktur. Yazları gelen kişilerin tümü yaşlı hane başkanlarının hanelerinden ayrılmış kişilerdir. Genç hane başkanlarının hanelerinden giden hiçbir kimse yazları uzun tatiller için köye dönmemektedir. (Tablo:B-45)

*Bu bölümde anlatılan Evlilik Özelliklerinden sonraki bölümde Köyün Göç Durumu hakkında bilgi verilmektedir.*

## BÖLÜM 5

### TOPUK KÖYÜNDE GÖÇ

Göç, kişilerin hayatlarının gelecekteki kısmının tamamını veya bir parçasını geçirmek üzere, tamamen yahut geçici bir süre için bir iskan ünitesinden (şehir, köy gibi) diğerine yerleşmek kaydıyla yaptıkları coğrafi yer değiştirme olayıdır. (Akkayan 1979: 21) Çalışma yapılan köyde de bu tarife uygun göçler yaşanmış ve yaşanmaktadır. Köyde görülen göçlerden bahsetmeden önce göç tiplerini ve yönlerini açıklamakta yarar vardır. Göç tipleri;

*Serbest göç*: Serbest irade ile yapılan göçlerdir.

*Zorunlu göç*: Otoriter bir baskı sonucu yapılan göçlerdir.

*İç göç*: Milli sınırlar içinde yapılan göçtür. İç göçler *kademeli*, *kademesiz* ve *dönüşümlü* olabilmektedir.

*Dış göç*: Milli sınırları aşarak yapılan göçtür. Her iki yönde de olabilir, milli sınırların içinden dışarıya veya milli sınırların dışından içine doğru.

*Mevsimlik göç*: Belli mevsim veya sürelerle sınırlı göçlerdir.

*Daimi göç*: Süre söz konusu olmadan, daimi yerleşme arzusu ile yapılan göçlerdir.

Verilen tanımda göç olayının iskan üniteleri arasında olduğunu belirtmiştik. İskan ünitesi için de genellikle kır-kent şeklinde ikili bir ayırmadır. (Akkayan 1979: 25)

Buradan hareketle göç olayının yönünü dört tip olarak saptayabiliriz. Bunlar; *kırdan kente göç*, *kentten kente göç*, *kentten kıra göç*, *kırdan kıra göçtür*. (Akkayan 1979: 25)

## **A. Konuşulanan Doğum Yeri İle Şu Anki İkamet Yerinin Ve Memleketinin Aynı Olma Durumu**

Topuk köyü göç durumuna bakıldığında, görüşme yapılan hane başkanlarının %90'ı çalışma yapılan köy doğumludur. Sadece 4 hane başkanı başka yerlerde doğmuşlardır. 4 hane başkanının 2'si genç hane başkanlarından diğer 2'si ise yaşlı hane başkanlarındandırlar. %9'luk kısmı kapsayan bu kişilere sorulduğu zaman uzun zamandır burada yaşayıp buralı hissettiklerinden memleketleri olarak çalışma yapılan köyü söylemektedirler. (Tablo: C-1-2-3)

Memleket, kişilerin kendilerini ait hissettikleri yerdir. Anne, babanın özellikle babanın doğum yeri memleket olarak kabul edilebilirken, kişilerin doğup büyüdüğü yerler de memleket olarak kabul edilebilir. Fakat bu tamamen kişinin kendini nereye ait hissettiğine ve öncelik sırası ile ilgilidir.

Doğum yeri farklı olan hane başkanlarının 3'ü oryantasyon ailesiyle, yani bu kişiler anne babalarıyla ve varsa kardeşleriyle beraber çalışma yapılan köye taşınmışlardır. Bu kişilerden ikisinin göç edildiği sırada 9, diğerinin ise 25 yaşında olduğu öğrenilmiştir. Bu kişilerin ailelerinin çalışma yapılan köye gelme nedenleri ise ailelerinin köyde iş bulması ya da iş nedeniyle tayini çıkmış olmasıdır.

Diğer göç etmiş hane başkanı ise 43 yaşında iken eşi ve çocuğu ile birlikte emekliliğini geçirmek için köye gelmiştir. Doğum yeri Kastamonu'nun başka bir köyü olan bu kişi, çalışma hayatı boyunca, tayini çıktığından farklı yerlere göç etmiş, hayatının bir kısmında ise çalışma yapılan köyde öğretmenlik yapmıştır. Köyü çok beğenen bu öğretmen emekliliğini de burada geçirmeye karar verip, 43 yaşında emekli olunca Topuk köyüne yerleşmiş, halen burada yaşamaktadır. (Tablo: C-4-5-6-7)

Çalışma yapılan köye göç etmiş 4 hane başkanının hiç biri doğum yerlerini memleket olarak kabul etmediklerinden, çalışma yapılan köye alışmış olduklarından ve bu köyü sevdiklerinden, doğdukları köye dönmeyi düşünmemektedirler.

Kişilerin göç etme yaşları küçüldükçe ve göç ettikleri yerde zaman geçirdikçe, göç ettikleri yeri daha çok memleket olarak kabul etmektedirler. Hane başkanlarının çoğu küçük yaşta çalışma yapılan köye geldiklerinden ve oryantasyon aileleriyle burada büyüdüklerinden, burayı kendi memleketleri olarak görmektedirler.

F2 mülakatlarındaki hane başkanı eşlerine sorulduğunda ise evlenmek için göç etmiş kişiler arasında hala doğup oryantasyon ailesiyle büyüdüğü yerleri memleket olarak kabul edenler bulunmaktadır. Hane başkanı eşleri arasında özellikle uzun zamandır evli olanlar kendilerini daha çok çalışma yapılan köy doğumlu hissetseler de, yakın zamanda evlenmiş olan kişiler daha çok doğdukları yeri memleket olarak görmektedirler (Tablo X-4). Hane başkanı eşlerine bakıldığında çalışma yapılan köyü memleketleri olarak hissetme nedenleri arasında, hayatlarını bu köyde sürdürmeleri yanında çalışma yapılan köyün eşlerinin doğduğu köyü olması ve bir kadının yerinin eşlerinin yanı olması gerektiğini düşündüklerinden memleket olarak çalışma yapılan köyü söylemişlerdir.

## **B. Konuşulanan Göç Etme Durumu**

Göçe katılanlar belirli demografik özellikleri ile seçilmişlik kimliğine sahip kişilerdir. Geride kalanlar ise bu kişilerden farklıdır. (Akkayan 2003: 30)

Göç edenlerin gittikleri yer sayısına baktığımızda % 86,7'si yalnız 1 kere göç etmişken, 3 ve 5 kere göç edenlerin oranı 1'er frekansla %6,7'şerlik pay alarak eşit dağılım sergilemişlerdir. Bu kişilerin biri emekli polis diğeri ise köyün imamıdır. Bu iki iş de devlet işi olduğundan, kişilerin tayini çıktığından birçok farklı yere göç etmelerine neden olmuştur. (Tablo: C-9) (Grafik No:9)

Bir kere göç etmiş olan kişiler ise köyden bir süre çalışıp para biriktirmek için ayrılarak ile ya da ilçeye göç etmişlerdir. Ailelerini genelde yanlarına almayan bu kişiler göç ettikleri süre zarfından dönem dönem tatil amaçlı, köylerini ve ailelerini ziyaret ederek özlem gidermiş, daha sonra tekrar iş için göç ettikleri yere dönmüşlerdir.

Bu şekilde iki taraflı bir yaşama, köydeki ailenin daha rahat yaşaması için ve para biriktirilerek iyi bir emeklilik yaşamının temeli olması için katlanılmaktadır. Göç etmiş kişilere sorulduğunda, göç ettikleri sırada birçoğu köylerini özlemiş olsalar da, ilçenin ve ilin çok daha rahat olduğunu söylemektedirler, ayrıca bu göç ederek köylerine dönen kişilerden bazıları biriktirdikleri para ile daha sonra kendi evlerinin sahibi olmuş ve yaşamlarının standartlarını yükseltme girişiminde bulunmuşlardır. Buna örnek olarak ahşap olan evlerin betonarmeye çevrilmesi gösterilebilir. Ayrıca göç eden kişilerin evlerinde kent yaşamına ait daha çok teknolojik alet de bulunabilmektedir.

Göç edilen yerlere bakıldığında ilçe merkezlerine 11 defa, il merkezlerine ise 10 kez göç edilmiştir. Farklı bir köye herhangi bir sebeple göç edip köyüne geri dönen kimse yoktur. (Tablo: C-10) En çok Kastamonu içinde ilçe ve il merkezine göç edilmişken. İstanbul'un il merkezi, Kastamonu'dan iki eksik frekansa sahiptir. İstanbul, büyük bir şehir olduğundan hatta, 'taşı toprağı altın İstanbul' söylemiyle de bu savın güçlenmiş olmasından dolayı iş imkanı bulamayan köylülerin uğrak göç mekanıdır. Günümüzde İstanbul'a gelen çoğu kişi daha sonradan ailesini de yanına aldırda da daha önceki zamanlarda İstanbul para kazanarak köye dönülesi şehir olarak görülmektedir.

İstanbul'a köye uzak olduğundan ilçede ve köyün bağılı olduğu Kastamonu ilinde iş bulma imkânı İstanbul'a göre daha yüksek gibi görünmektedir. Bu yüzden de Kastamonu, göç sıralamasında İstanbul'dan önce gelmektedir.

İstanbul'u ise gidilme sıklığı sırasıyla Bartın, Ankara, Çorum ve Kars takip eder. Bu gibi yerlere giden kişiler arasında bu yerleri seçme sebebi olarak, askerlik yaptıkları yerlerde kendilerine iş imkânı bulmuş ve askerlik sonrası oralarda kalmış kişiler de bulunmaktadır.

Köyden birinin herhangi başka bir yerde iş imkânı bulması, köydeki diğer insanlar için de iş kapısı olarak gözüktür. İş bulan kişi, çevresinde başka bir elemana ihtiyaç olduğunda köye telefon ederek, köydekileri iş teklifinden haberdar eder, böylece çalışmaya ihtiyacı olan kişiler de göç ederek yeni bir hayata başlama fırsatı elde etmiş olurlar. Bu yeni hayat fikri bazıları için korkutucu olsa da çoğu genç için özellikle günümüzde çok cezbedici bir fikirdir.

Kişiler kendiişleri olan köydeki ağır ev ve tarım işlerini yapmaktansa ilçede ya da ilde az bir para karşılığı başkasının söylediklerini yapmayı kabul etmektedirler. Bu fikir köydekiler için bilinmeyenlerin ve yeni imkânların fırsatıdır.

Köydeki tüm göçler yurtiçi yönlüdür. Yurt dışına göç edip geri dönen kimse yoktur. Araştırma sırasında karşılaşılan tek bir Hollandalı aile yazları iki haftalığına köye ailelerini ziyarete gelmektedirler. Bu aile yurt dışına göç edip dönmeyen aileler olduğunun kanıtıdır.

Köydeki göç hareketlerinde kırdan kente göç daha fazla görülürken, kırdan kıra olan göç hareketleri de görülmektedir. Göçe katılan köylüler kademeli, kademesiz ve dönüşümlü göç hareketleri gerçekleştirmişlerdir. Göçler genel olarak serbest göç özelliğindedir, fakat bunun yanında tayinleri zorunlu göç olarak kabul edersek, köy içinde özellikle devlet memurları arasında zorunlu göç görmek de mümkündür. (Tablo: C-11)

Göç etme sebeplerinin sadece biri aile fertlerinin orada olmasındandır, kalan tüm hane başkanları iş sebebiyle göç etmiştir. Bunlardan bazıları daha önce belirtildiği gibi para biriktirerek geri dönmüş, bazıları ise sadece yazları köye dönmektedir. Ailesinin yanına göç etmiş kişi yaşlı bir kadın hane başkanıdır. Eşinin ölümüyle yalnız kalmamak için kışlarını İstanbul'da çocuklarının yanında geçirmektedir. (Tablo: C-12)

### C. Konuşulanan Göç Ettiği Yerlerden Dönme Durumu

Konuşulananın göç ettiği yerlerden dönme durumu, köye geri dönüş ve çalışma/tayin nedeniyle göç edilen yerden farklı bir yere gitme olarak alınmıştır. Konuşulandıardan sadece 1 kişi köyüne dönmemiş gözükmekte olup, köyün imamı olan bu hane başkanı çalışma yapılan köy doğumludur. Daha önce farklı yerlere tayini çıkmıştır, en son ise çalışma yapılan, kendi köyüne tayininin çıkması nedeniyle tekrar köyüne gelmiştir. Fakat yeni bir tayin ile tekrardan köyden ayrılacaktır. Köy içindeki kendi evi yerine cami lojmanında kalıyor olması ve yeniden tayini çıktığında tekrardan başka köye gidecek olması köyüne dönmüş sayılmamasının nedenidir. Diğer tüm kişiler göç ettikleri yerden köye dönmüş gözükmektedir. (Tablo: C-12)

Göç edenlerin çoğu, göç ettikleri yerlerden, köyelerine emekli olunca dönmeyi tercih etmişlerdir. Çok az da olsa bir başka dönme nedeni de göç ettikleri yerdeki işin kapanması, bitmesi ya da köyde iş bulduklarından farklı bir yerde çalışmaların gerek kalmamış olması olarak belirtilmiştir. Bunun dışında ailevi ve evlilik nedeniyle dönen de bir kişi bulunmaktadır. (Tablo: C-13)

Köyelerine dönen 11 kişi, sadece yazları gelen ise 3 kişi vardır. Sadece yazları köyde oturan 6 kişi bulunmakta fakat göç edip yazları dönen 3 kişi bulunmaktadır.(Tablo: D-1 / C-12) İlk bakışta çelişki gibi görünen bu tabloyu şu şekilde açıklamak mümkündür.

Yazları köye dönen 3 hane başkanından ikisi İstanbul'da biri Ankara'da oturmaktadır. Yılın uzun süresinde yaşadıkları, hayatlarını kurdukları yer orasıdır, yazları ise köye geri dönmektedirler. Sorulduğunda kendilerini hala Topuklu salsalar dahi asıl yaşamlarının İstanbul'da olduğunu söylemektedirler. Köydeki evleri bu kişiler için ikinci bir ev, bir nevi yazlıktır.



Bu kişilerden biri yalnız kalmamak için çocuklarının yanına İstanbul'a gitmektedir. Yazları köyü ve kardeşlerini özlediği için geri gelmekte. Ayrıca ortakçı olduğu topraktan hasat zamanı payını almaktadır. Fakat yaşlı olduğundan tarlada çalışmamaktadır.

Diğer biri topuk köyünde büyüdüktan sonra polislik mesleğini seçerek uzun yıllar 3 farklı yere gitmiştir. En son emekliliğini Ankara'nın bir ilçesinde almış ve orada kalmıştır. Her yaz köye gelmektedir. Hatta köyde kışın da rahat kalabilmeleri için yeni bir ev yaptırmıştır. Bu kişilerde köyü bir nevi yazlık olarak kullanmakta fakat tarım yaptıkları için senenin belli zamanları köydeki tarım işlerini halletmek için köye gelmektedirler. Kış şartları ağırlaşana kadar köyde daha sonra ise Ankara'da kalmaktadırlar.

Diğer son hane ise İstanbul'a çalışmak amacıyla göç etmiştir. Hane başkanı fabrikada işçilik yapmakta eşi ise ev hanımıdır. Yazları köye ailelerini görmek ve yazlarını geçirmek amacı ile gelirler. Ayrıca çocuklarıyla ortak olduğu tarla ile sürekli uğraşmalar da hasat zamanı ortakçı olduklarından topraktan pay alırlar. Bu kişiler göç etmiş fakat tam dönememişlerdir. Yaz kış köyde oturmamaktadırlar.

Diğer yaz kış köyde oturmayanların ise durumu daha farklıdır. Kendilerini hayatlarında hiç göç etmemiş saymaktadırlar. Hayatları boyunca haftada en az bir kere gittikleri köye yakın olan ilçede, kışın çocukların okula gitmelerinin kolay olması, ya da ilçede iş sahibi olduklarından, ilçe ve köy birbirine çok yakın olmasına rağmen kışın kardan yolların kapanması nedeni ile işe gidememe durumu olduğu için ilçede ev tutmuşlardır. Üçü de kiracıdır. Ve kışında havanın düzgün olduğu çoğu hafta sonlarında köydeki evlerine gelmektedirler. İlçedeki evleri daha çok otel gibi kullanmakta hafta sonları köye gelmektedirler. Bu nedenlerden bu kişiler göç etmiş sayılmamaktadırlar.

## BÖLÜM 6

### TOPUK KÖYÜNÜN MESKEN ÖZELLİKLERİ

Sosyal alanda çalışan çoğu bilim insanı insana ait özellikleri araştırırken, insanını içinde yaşadığı sınırları belli olan alanları da incelerler. “Çünkü insanoğlu var olduğundan bu yana, doğanın ve eriştiği teknolojik seviyenin, kendisine sağladığı olanaklar ölçüsünde, barınma problemine çare bulmaya çalışmış ve içinde yaşadığı coğrafi şartlara en uygun gelen barınma ünitelerini yaratmıştır.” (Kırımlı 1998,73)

Meskenler insanların kültürlerini açıkça ortaya koydukları yaşam alanlarıdır. Meskenlerin içinde kişinin tüm özel düşüncelerin ait izler bulmak mümkündür. Örneğin duvara asılan tablolardan, meskendeki eşyaların yerleştirilme şekline kadar birçok şey araştırmacılara köyün kültürü adın çok şey anlatmaktadır. Kişi kendini ve yaşayış şekillerini nasıl göstermek isterse istesin yaşadığı yere girildiğinde gerçek kültürü ve yaşamlarının yansıması anlaşılabilir.

Köydeki meskenler ise kadınların zamanlarını en çok geçirdikleri yaşam alanlarıdır. Mesken dışında bir yerde çalışmayan kadınların çoğu, meskenleri içinde ve meskenlerinin etrafında hayatlarını geçirmektedirler. Bu durumda kendilerini ifade edebildikleri en büyük alan da meskenleri olmaktadır. Meskenin iç düzeni ile kadınlar ilgilenmekte erkekler sadece bozulan kırılan kısımları tamir etmektedir. Bu durumda meskendeki düzen temizlik ve dekor kadınların sorumluluğunda olmaktadır.

Bu bölümde Topuk Köyü'nün mesken özellikleri başlığı altında meskenin mülkiyet durumları, meskenlerin yapı malzemeleri, meskenin ısıtılmasında kullanılan yakıt türleri, meskene ait imkânlar, üniteler, ek üniteler ve meskende kullanılan eşyalar incelenecektir.

Fakat ilk önce yaz kış köyde oturmayan kişilerin kışın yaşadıkları meskenlerin mesken özelliklerine genel olarak bakılacaktır. Daha sonra ise hem yaz kış hem sadece yazları köyde oturanların, köyde bulunan meskenleri hakkında alınan bilgiler açıklanacaktır.

### **A. Topuk Köyünde Yaz Kış Köyde Oturma Durumu**

Topuk Köyünün yaklaşık %85'i yaz kış köydeki meskenlerinde ikamet etmektedirler. Sadece 6 hane kışın köyden ayrılmaktadır. Göç bölümünde de anlatıldığı gibi bu kişiler 2 farklı şekilde incelenmiştir. Üç hane başkanı yazın köyde yaşamakla birlikte kışları farklı illere gitmektedirler. Bu kişiler köydeki meskenlerini yazlık olarak kullanmakta olup havaların soğumasıyla ildeki meskenlerine geri dönmektedirler. Köye sadece yazları tatil ve tarım amaçlı gelmektedirler. Tarım işlerine ve buradaki akrabalarına yardım ederek hem kendi paylarını almakta hem de işlerin daha hızlı bitmesine yardım etmektedirler.

Yaz kış köyde oturmayan diğer üç hane ise kışlarını ilçede kira olarak tuttıkları meskenlerde geçirmektedirler. Kışları havanın güzel olduğu zamanlarda köylerindeki meskenlerine geri gelmekte asıl olarak köydeki meskenlerini kullanmakta, ilçedeki meskeni geçici olarak kullanmaktadırlar. Bu meskenler okuyan çocukları olan ailelere, her gün çocukları köye götürüp gelmemeleri için kolaylık sağlamaktadır. Ayrıca ilçede çalışan kişilerden bazıları da işe daha rahat gidip gelebilmek için bu yolu tercih etmektedirler. (Tablo: D-1)

Yaz kış köyde oturmayan 6 hane başkanının 4'ü genç hane başkanlarından 2'si yaşlı hane başkanlarındandır. Yaşlı olanlardan birinin eşi ölmüş İstanbul'da yaşayan kadın bir hane başkanı, diğeri ise polis emeklisi olan Ankara'nın bir ilçesinde meskeni olan yaşlı hane başkanıdır.

## **B.Yaz Kış Köyde Oturmayan Hane Başkanlarının Kışın Oturdukları Meskenlerin Nerede Olduğu**

Yaz kış köyde oturmayan kişilerden 3'ü kışları köyün bağlı olduğu Kastamonu Azdavay ilçesine, diğer 3'ü ise farklı illere gitmektedirler. Farklı illere giden kişilerden sadece biri farklı bir ilin bir ilçesinde yaşamakta diğer 2'si ise il merkezlerinde oturmaktadır. Bu 2 il merkezinde oturan kişi de İstanbul'da oturmakta olup, diğer ilçede oturan kişi ise Ankara'nın bir ilçesinde oturmaktadır. (Tablo: D-2)

Büyük şehirde yaşayanlar ister istemez ilde yaşamayı seçmiş olsalar da diğer dört kişi köyden sonraki adım olarak ilçede yaşamayı tercih etmişlerdir.

Ankara'nın ilçesinde yaşayan kişi polis emeklisi olduğundan zaman içinde tayin sebebiyle zorunlu göç ederek Ankara'ya taşınmış ve orayı beğendiğinden emekli olmasına rağmen orada yaşamaya devam etmeyi seçmiştir.

İstanbul'da yaşayan kişilerden birinin eşi öldüğünden İstanbul'da yaşayan çocuklarının yanına göç etmiştir. Diğerisi ise İstanbul'a çalışmak için göç etmiştir ve halen kışları oradaki giyim fabrikasında işçi olarak çalışmaktadır. (Tablo: D-3)

## **C. Yaz Kış Köyde Oturmayan Hane Başkanlarının Kışın Oturdukları Meskenlerin Mülkiyet Durumu**

Yaz kış köyde oturmayan 6 haneden, köyün bağlı olduğu içinde yaşayan 3'ünde meskenleri kiralıktır. Ve yaklaşık olarak aylığı 150 liraya kiralanmaktadır. Farklı illerde yaşayan 3 kişinin meskeni ise kendilerine aittir. Sadece oğluyla yaşayan kadın hane başkanının yaşadığı mesken oğlunun üzerindedir. Bu durumda hane başkanı herhangi bir kira ödememekte kendi meskeni gibi yaşamaktadır. (Tablo: D-4 /D-5)

Kişileri iki farklı şekilde incelememizin nedeni burada da göze çarpmaktadır. İlçede yaşayan kişiler kendilerine mesken almayı kirada yaşamayı, yani her an köye dönebilecek olmayı tercih etmekte, fakat farklı bir ile giden kişiler kendilerini garanti altına almak ve orada uzun zaman yaşamaya devam edebilme düşüncesiyle mesken almayı uygun görmektedirler.

#### **D. Yaz Kış Köyde Oturmayan Hane Başkanlarının Kışın Oturdukları Meskenlerin Yapısı, Kat ve Oda sayısı ve Metrekareleri**

Köydeki meskenlerin genel olarak ahşap yapıları olduğu göz önünde bulundurulduğunda, ilçedeki ve ildeki meskenlerin hepsinin betonarme olduğu dikkat çekmektedir. (Tablo: D-6 / D-7)

Kışları köy dışında yaşayan kişilerin meskenlerinin kaç katlı olduğuna bakıldığında, iki kişinin meskenleri tek katlı olup diğer meskenler 2-3-4 ve 6 katlıdır. 6 ve 4 katlı köye göre yüksek katlı apartmanlar İstanbul'da yaşayanlara aittir. 2 ve 3 katlı olanlar ise Kastamonu'da ilçede yaşayanların meskenleridir. (Tablo: D-8)

Tüm bu kat sayılarına rağmen 6 kişinin hepsi yaşamak için tek kat kullanmaktadır. Bu durumda meskenlerin çoğu apartman yapısında olup, alt ya da üst katlarında başkaları yaşamaktadır. (Tablo: D-9)

Köy dışındaki meskenlerin ortalama oda sayısı 3,7 gözükürken en çok 3 odalı meskenler göze çarpmaktadır. 1 tane 4 ve 6 odalı mesken bulunmakta, bu meskenlerin ikisi de İstanbul'da yaşayanlara ait meskenlerdir. (Tablo: D-10)

Meskenlerin ortalaması, yaklaşık olarak 100 metrekare büyüklüğündedir. İstanbul'daki çok odalı meskenler doğru bir orantı göstererek 120 ve 180 metrekare büyüklüğündedir. Diğer yerdeki meskenlerin büyüklüğü ise 80 ve 100 metrekare arasındadır. (Tablo: D-11)

Büyük şehirlerde insanlar daha çok çalışıp meskenlerinde daha az vakit geçirdikleri göze alınırsa, ilçedeki meskenlerin ildeki meskenlere nazaran daha küçük olması şaşırtıcıdır. İnsanların yaşama ve lüks standartları da köyden şehre gidildikçe artmaktadır.

### **E. Yaz Kış Köyde Oturmayan Hane Başkanlarının Kışın Oturdukları Meskenlerin Isınma Yapısı**

İstanbul'da yaşayan yaşlı hane başkanı kadın dışındaki tüm kişilerin meskenleri meskene özel ısıtma ile ısıtılmaktadır. Bu kişinin ise meskeni merkezi ısıtma olup tüm apartman aynı kazan dairesine bağlıdır. (Tablo: D-12)

Diğer meskenlerde ise köydeki gibi meskenin içi soba kullanılarak ısıtılmaktadır. 6 meskenden sadece 2'si doğalgaz ile ısıtılmakta, diğer ikisi odun sobası ile ısıtılmakta ve son olarak kalan 2 mesken ise kömür sobasıyla ısıtılmaktadır. (Tablo: D-13)

Büyük şehirler dışında doğalgaz kullanımı henüz çok yaygın olmadığından büyük şehir dışında yaşayan kişilerin doğalgaza erişimleri bulunmamaktadır. Fakat ilginç olan İstanbul'da ve Ankara'da yaşayan toplam 3 kişi olmasına rağmen sadece 2 kişinin doğalgaz kullanması diğer bir kişinin ise kömür sobası kullanmasıdır.

Kastamonu ilçelerinin de etrafının orman olduğu düşünüldüğünde ilçede oturan tek bir kişinin kömür sobası kullanması ilginçtir. (Tablo: D-14)

İldeki kömür sobası kullanan kişi doğalgazın çok yüksek fiyatlı olmasından dolayı kömürü tercih ettiğini söylerken, ilçedeki kişi ise kiraladıkları meskende odun depolayacak yerleri olmamasını ve odunun çok çabuk bittiğini kömürün daha uzun süre dayanıp daha az yer kaplamasını sebep göstermektedir. (Tablo: D-15)

Bu aşamada yaz kış köyde oturmayan kişilerin kışın oturdukları meskenlerin özelliklerinden sonra yaz-kış köyde oturanların ve yazları köyde oturan kişilerin köydeki meskenlerinin özellikleri incelenecektir.

## **F. Topuk Köyünde Meskenin Mülkiyet Durumu ve Meskenlerin Kime Ait Olduğu**

Topuk köyünde herkes kendi meskeninin sahibidir. Köy içinde kiralama kavramı yoktur. Bir tek köyün imamı devletin ona verdiği lojmanda kalmaktadır. Fakat tesadüfi olarak köy imamı çalışma yapılan köy doğumludur ve köy içinde meskeni bulunmakta olup meskeninin sahibidir. Bu durumda köydeki bu tek imam dışında 44 kişi birden kira ödemedi oturmaktadır. (Tablo: D-15)

Aslen hane başkanları meskenin sahipleri olduklarını söylediler de, durum bazı zamanlarda bu şekilde değildir. Meskenin tapusu kimin üzerindedir şeklindeki soruya köydeki hane başkanlarının %89'u kendisine ait olduğunu söylemektedir. Diğer 5 kişiden 1'i meskenin devlete ait olduğu söylemektedir. Bu belirtildiği gibi köyün imamının kaldığı lojmandır. Diğer 4 kişiden 2'si meskenin kardeşlerine ait olduğunu söylemekte 1'i babasına ait olduğunu söylemekte kalan 1 kişi ise meskenin akrabalarına ait olduğunu söylemektedir.

Kendine ait olmayan meskenlerin hane başkanlarının hepsi genç hane başkanlarındandır. Görülen o ki, yeni evlenen çiftler bir süre başkaların meskenlerinde oturmayı tercih ederken, zaman geçtikçe kendilerine mesken yapmayı tercih ettikleri gözükmektedir. (Tablo: D-16)

## G. Köydeki Meskenlerin Yapı Malzemeleri ve Yapı Tarzı

Köy ve civarında meskenler ahşap tuğla ve beton malzemeleriyle betonarme, yığma ve kâgir yapı tarzında olduğu daha önce belirtilmiştir. Öncelikle bu yapı tarzlarını tanımak gerekirse;

Beton: çakıl, kum gibi "agrega" denilen maddelerin bir bağlayıcı madde ve su ile birleştirilmesinden meydana gelen inşaat yapıtaşıdır. Bağlayıcı madde genellikle çimento olmaktadır. Örnek olarak portland çimentolu betonda bağlayıcı, portland çimentosu ve su karışımıdır. Ayrıca asfalt ve diğer başka malzemeler de bağlayıcı olarak kullanılabilir; bu şekilde "asfalt betonu" ve "polimer betonu" elde edilmektedir. Ancak genellikle "beton" denince portland çimentolu beton akla gelmektedir.

Beton çok yaygın olarak kullanılan bir yapı malzemesidir. Baraj, kanal gibi su yapıları yanında yol, bina, köprü ve diğer yapıların inşaatında da kullanılmaktadır. Hem bir taşıyıcı eleman ve hem de dekoratif malzeme olarak karşımıza çıkmakta olan beton, yangına dayanıklılığı, su geçirmezliği ve ses yalıtımı bakımından da tercih edilmektedir. Ayrıca modern yapılarda nükleer radyasyona karşı da kullanılan betonun dünyadaki kullanım ortalaması kişi başına senelik bir ton civarındadır. (<http://tr.wikipedia.org/wiki/Beton>)

Ahşap: Tarih öncesi çağlardan beri insanların yapı yapımında kullandığı en eski ve en yaygın yapı malzemelerindendir. Ahşap, taşıdığı yüke kıyasla hafif bir yapı malzemesi olup deprem yüklerine karşı esnek kalabilmektedir.

Bu yapı malzemesinin asıl değeri, insan metabolizmasına uygunluğunun ötesinde, küresel ısınmaya ve sera etkisine karşı mücadelede de önem taşımaktadır. Bir yaklaşıma göre de, ağaçların düzenli biçimde kesilerek kereste üretilmesi durumunda sera etkisinin azalacağı yönündedir.



Günümüzde “Lamine Ahşap Teknolojisi” olarak adlandırılan yeni bir yöntem, kimi çevrelerde şimdiden ahşabın önümüzdeki yüzyıl için en akla yatkın yapı malzemesi olduğu düşüncesini yaratmıştır. (<http://tr.wikipedia.org/wiki/Ahşap>)

Tuğla: Tuğla ve kiremit kullanımı insanoğlunun oluşumu kadar eskiye dayanmaktadır. İlk tuğla veya kiremit üretim tesisi belki de insanlar tarafından yapılan ilk meskenler diyebiliriz. Bu meskenler özellikle nehir kıyılarında ve deltalarda yer alan yerleşim bölgelerinde, kurutulmuş kil tabletlerle, yapılacak meskenlerin yanında oluşturulan basit bir üretim düzeneği ile gerçekleştirilmiştir. Günümüzde ise tuğla ve kiremit tesislerinde teknolojinin adlandırılması; kurutma sistemine (doğal kurutma-suni kurutma), üretim yöntemine (emek yoğun-teknoloji yoğun), otomasyona (otomatik-yarı otomatik), hammadde işleme ve şekillendirmeye (vakumlu-vakumsuz), pişirme sistemine (hoffman-tünel) göre yapılmaktadır. (<http://tr.wikipedia.org/wiki/Tuğla>)

Topuk köyünde meskenler genellikle ahşap olmasının nedeni köyün etrafının ormanla çevrili olmasıdır. Bu durumda en kolay ve en ucuz ulaşılabilen yapı malzemesi ahşaptır. Fakat ahşap soğuğu yeterince tutmadığı için meskenlerin alt katları ahır üst katları yaşam alanı olarak tasarlanmıştır. Bu sayede hayvanların verdiği ısı ve sıcaklık meskenlerin, dolayısıyla insanların daha sıcak kalmalarını sağlamıştır. Köydeki iki farklı biri betonarme olan bir diğeri ahşap olan meskenin odaları ve bölümleri belirtilerek krokileri çizilmiştir. Çizilen evlerden betonarme olan 3 katlı bir bina diğeri ise alt katı ahır olan klasik köy evlerindedir. Bu krokiler anlaşılmaya yardımcı olması nedeniyle çizilerek yazı içine yerleştirilmiştir. Ayrıca Grafik No:10’da yapı malzemeleri oranları da görülebilmektedir.

Topuk köyündeki meskenlerin %23’ü betondan, kalan kısmı ise ahşap ya da ahşap ve tuğla karışımından oluşmaktadır. Genç-yaşlı hane başkanları temel alınarak bakıldığında ise nerdeyse yarı yarıya her iki ayırmda da tüm malzemeli meskenlerin bulunduğu görünmektedir. (Tablo: D-18)

Meskenlerin bazıları betonarme bazıları yığma bazıları ise kâgir yapıdadır.

Yığma yapı, inşaat mühendislerince herhangi bir iskeletsel sisteme sahip olmayan yapıları, genel olarak tanımlamak için kullanılan bir terimdir. Bu tip yapılarda duvarlar yalnızca taşıyıcı niteliktedir ve duvarın her bir elemanı (genellikle tuğla veya ağaç) üzerine düşen yükü sırayla aşağıya aktarır.

Yığma yapılara en iyi örnekler eski köy meskenleri veya ambarlardır. Yığma kâgir taşıyıcılı bir yapı, döşemesinde taş, tuğla, betonarme vb. kâgir malzemeden yapılması durumunda yığma kâgir yapı olarak anılırken, döşemesinin ahşap, çelik vb. malzemeyle yapılması durumunda yarım yığma kâgir olarak adlandırılmaktadır. ([http://tr.wikipedia.org/wiki/Yığma\\_yapı](http://tr.wikipedia.org/wiki/Yığma_yapı))

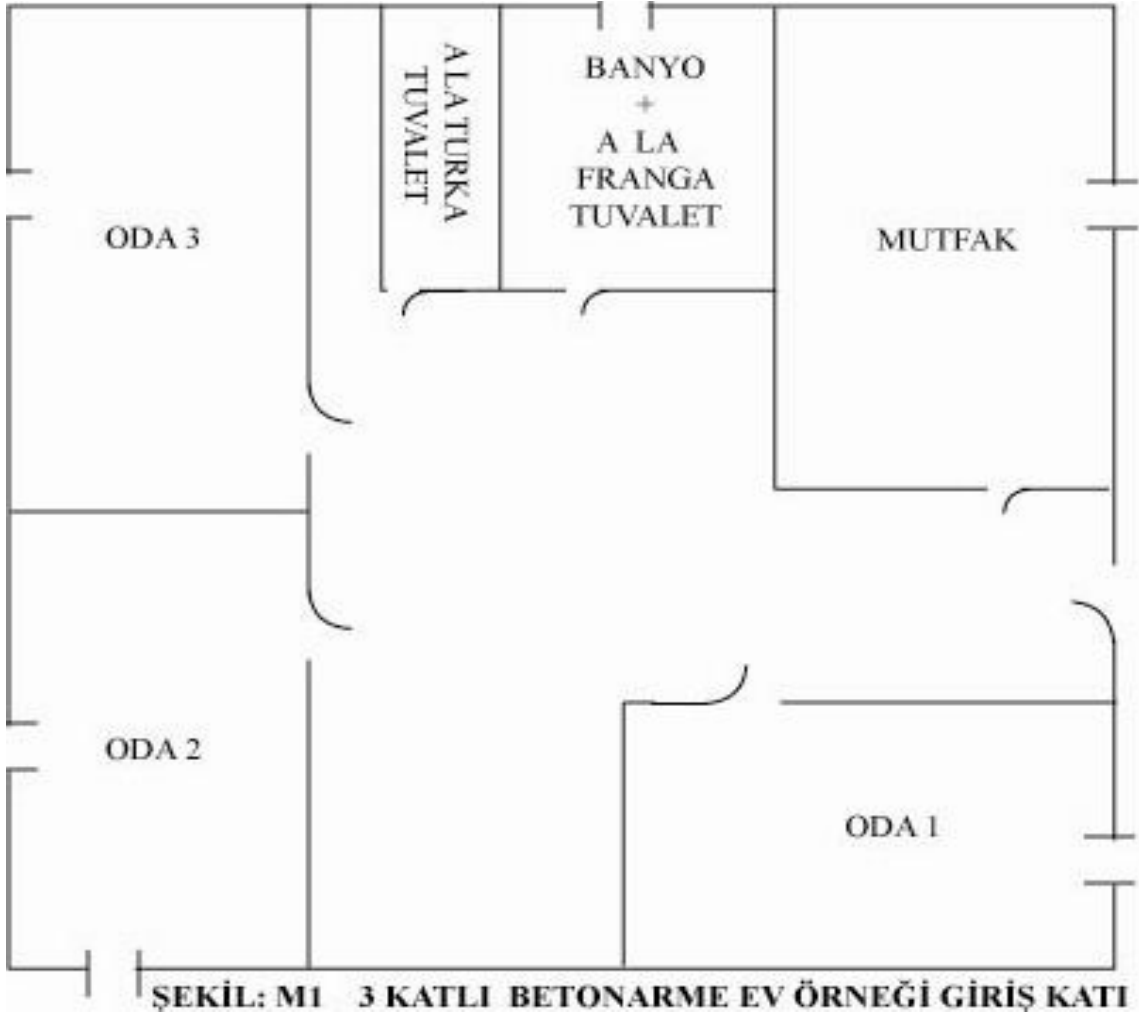

Meskenlerin yapı tarzlarına bakıldığında ise meskenlerin yaklaşık %70'i yığma olup %5'lik kısmı kâgirden oluşmaktadır. Eski zamanlarda kişiler kendileri odunları keserek meskenlerini kendi başlarına yaparlarmış. Köydekiler de o kişiye yardım edermiş. Daha sonra başka birinin meskeninde sorun olduğunda, tüm köy halkı o kişiye yardım edermiş, bu organizasyona “imece” denmektedir. Meskenlerin kalan %25'i betonarmedir. (Tablo: D-19)

Betonarme betondan oluşturulan meskenlere denmektedir. Bu tarz meskenler günümüze yaklaşıldıkça daha çok tercih edilmektedir. Özellikle yıkılıp yeni başta yapılan meskenlerin çoğu betonarmedir. Betonarme ahşap yapıya göre daha sıcak tutmaktadır. Ayrıca içi daha rahat ve konforlu olabilmektedir. Bu bakımdan özellikle maddi durumları daha iyi olan haneler meskenlerini yenileyecekleri zamanlarda betonarme yapıyı ahşap yapıya tercih etmektedirler.

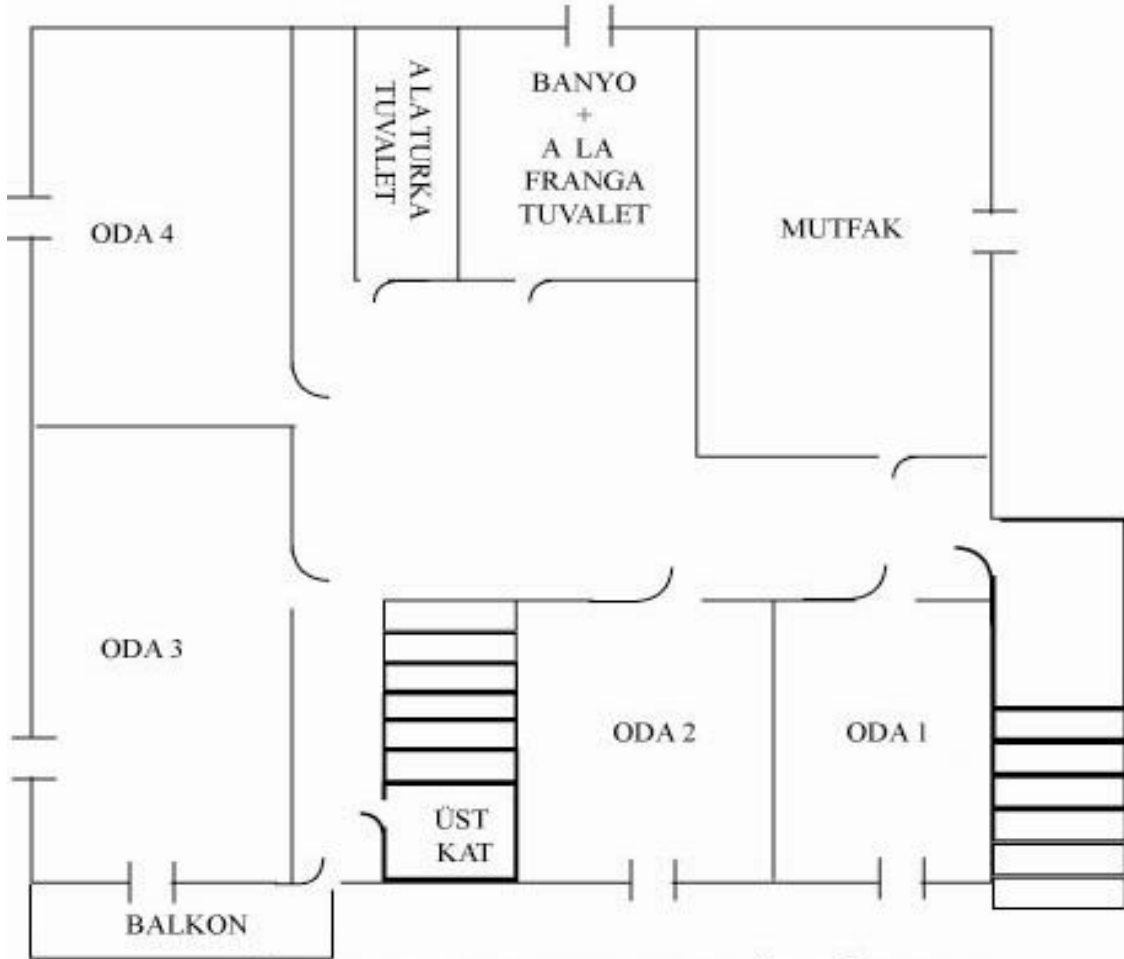

ŞEKİL: M2 3 KATLI BETONARME EV ÖRNEĞİ 2. KAT

Son 20 senede yapılan meskenlerin %60'ı betonarme yapıda yapılmış, %40'lık bir kesimi ise yenilenip tahtadan ve tuğladan yapılmıştır. Maddi durumu yetersiz olanlar meskenlerini yenilerken tekrardan tahta kullanmayı seçmişlerdir. (Tablo: X-8)

Köyün genel ortalamasına bakıldığında ise meskenler yaklaşık 36 seneliktir. Medyan hesaplandığında ise 30 olarak bulunmaktadır. Genç hane başkanlarının meskenleri ortalaması yaklaşık 30 sene civarındayken, yaşlı hane başkanlarında bu ortalama 40 sene olarak görünmektedir. (Tablo: D-17)

Fakat betonarme yapı yapılmasıyla eski meskenlerdeki alt katın ahır üst katın yaşama alanı olması mümkün değildir. Bunun için betonarme mesken yapılırken ayrıca bir de ahır yapılmak durumundadır. Bunun dışında bazı kişiler yaptıkları meskenleri eski meskenlerinin arazisine değil de farklı bir araziye yapmakta ya da yaptırmaktadırlar. Diğer mesken ise ahır ve depo olarak kullanılmakta, bazen kişilerin göç etmiş aile üyeleri bir düğün ya da cenaze için topluca köye geldiklerinde bu meskenlerde kalmaya devam etmektedirler.

Köydeki betonarme meskenler diğerlerine göre daha temiz ve daha lüks görünmekle beraber oda sayılarında da büyük bir fark olmamaktadır. Bir odada yaşayan kişi sayısı değişmemekte bundan farklı olarak oturmak için salon ya da oturma odası gibi bir alan düzenlenmekte ve burada yatılmamaktadır.

Hatta bu tarz odalara oturma grubu alınmakta diğer odalara ise eskisi gibi sedir yaptırılmaktadır.

Yani görülmektedir ki kişiler meskenlerini betonarmeye çevirdiklerinde şehrin getirdiği farklı eşyalardan da faydalanmaktadırlar. Meskenin değişimi ile birlikte meskenin içindeki eşyalar da yenilenmektedir.

Köyde betonarme meskeni ve oturma grubu olanlar, bunu gururla söylemektedirler. Oturma grubu bir nevi sosyal sınıf belirleyicidir. Çünkü mesken

yenilemek ve eşyaları yeniden almak çokca maddi yük getirdiği tüm köylülere bilinmektedir.

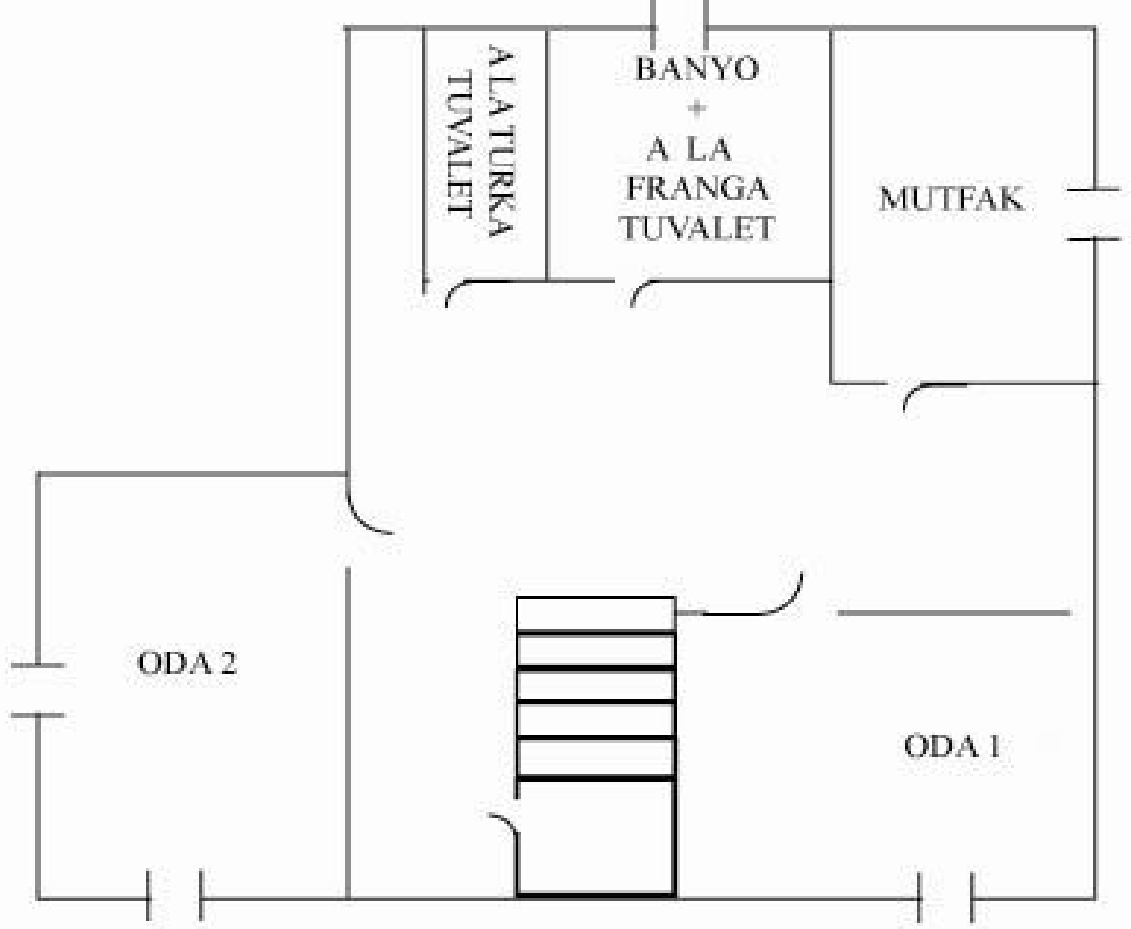

**ŞEKİL: M3 3 KATLI BETONARME EV ÖRNEĞİ 3. KAT**

## H. Meskenlerin Metrekare Kat Sayısı Ve Oda Sayısı Özellikleri

Topuk köyü'ndeki meskenlerin çoğu iki katlıdır. Tek ve üç katlı meskenlerin toplamı ise %35'i geçmemektedir. Bu durumda ortalamaya bakıldığında kat sayısı 2 olmaktadır. (Tablo: D-20)

3 katlı meskenlerin biri hariç hepsi yeni yapılan betonarme meskenlere aittir. Kişiler betonarme mesken yaparken genelde çok katlı büyük meskenler yapmaktadırlar. Bunun yanında tek katlı betonarme meskenler de bulunmaktadır.

Fakat meskenlerin %95,6'sında sadece bir kat yaşam alanı olarak kullanılmaktadır. Ayrıca iki hanenin birinde 2 kat diğerinde ise 3 kat yaşam alanı olarak kullanılmaktadır. 2 katı da yaşam alanı olarak kullanılan mesken betonarme olup baba ve oğulun altlı-üstlü yaşadığı meskendir. Diğer 2 katlı kullanım ise 3 katlı bir binanın en alt katının ahır olduğu ve üstteki iki katın da yaşam alanı olarak kullanıldığı, içinde geniş kalabalık bir ailenin yaşadığı bir meskendir. (Tablo: D-21)

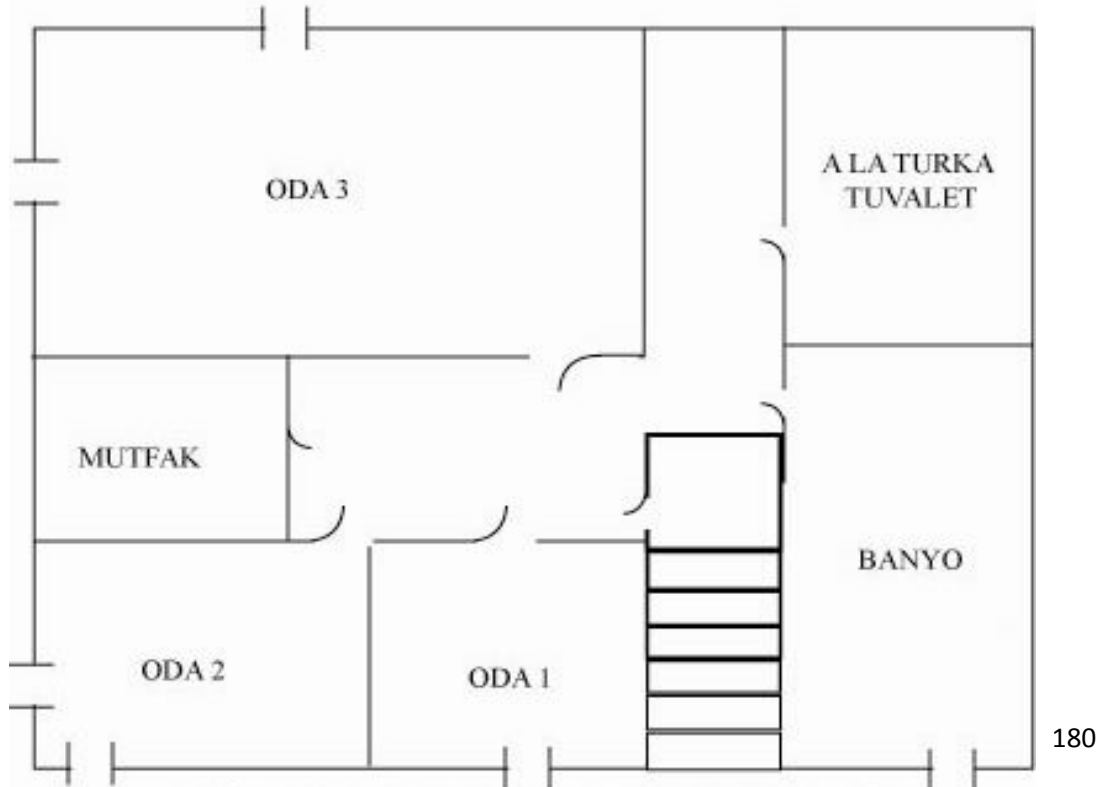

ŞEKİL: M4 2 KATLI ALTI AHIR OLAN AHŞAP EVİN YAŞANILAN ÜS KAT ÖRNEĞİ

Meskenlerin ortalama oda sayısı 3,7 iken bazı kalabalık ailelerde oda sayısı da artmaktadır. Köyde tek göz meskenler tek bir frekans da olsa bulunmaktadır. (Tablo: D-22)

Genç ve yaşlı hane başkanlarına bakıldığında mesken özelliklerinde büyük bir ayırım yok gibi görünse de mesken özelliklerindeki ayrımlar daha çok kaç yıllık olduklarına göre değişiklik göstermektedir. Fakat daha önce belirtildiği gibi yaşlı ve genç hane başkanları meskenlerinin ortalama senesi arasında 10 senelik bir fark gözükmektedir. Buna bağlı olarak yapı tarzlarına göre farklılıklar göstermektedir. Hane başkanının yaşlı olması meskenin yenilenmesinde çok büyük bir farklılık göstermemektedir. Çünkü yenilenen meskenler hane başkanları göç etmiş ya da etmemiş çocukları tarafından da yenilenebilmektedir. Fakat hiç yenilenememiş meskenler ise çok uzun senelerdir var olmakta, 60 sene ve üstüne var olan meskenlerin 4'ünün sadece biri genç hane başkanlarına diğer 3'ü yaşlı hane başkanlarına aittir. (Tablo: D-17)

Meskenlerin kaç metrekare olduğu incelendiğinde ise ortalama mesken büyüklüklerinin, 116 metrekare olduğu gözükmektedir. Metrekareler hesaplandığında ise medyan 110 gözükmektedir.

Genç hane başkanlarının meskenleri genel ortalamaya çok yakınken yaşlı hane başkanlarının meskenleri 120 metrekare civarındadır. (Tablo: D-23)

## **I. Meskenlerde Bulunan İmkânlar**

Köydeki meskenlerde bulunan imkânlar su elektrik telefon ve uydu bağlantısı şeklinde incelenmektedir.

Köyün genel özelliklerinde köye gelen elektrik su ve telefon bağlantısı hakkında detaylı bilgi verilmiştir. Bu aşamada köye verilen bu hizmetleri, hanelerin meskenlerine taşıyıp taşımadıkları konusunda bilgi verilecektir.

Köydeki nerdeyse tüm hanelerde en az bir imkân bulunmaktadır. Sadece bir hanede hiçbir imkân bulunmamaktadır. Bu hane yaşlı hane başkanı olup karısından ayrı yaşayan köylü gözünde “aksi” bir kişidir. Evinde hiçbir bağlantı olmayan bu kişi suyu çeşmeden taşıyarak evine getirmekte ayrıca elektrik ve hiçbir teknoloji aleti kullanmamaktadır. (Tablo: D-24)

Köydeki meskenlerinde imkân olan diğer 44 hanenin ise, sadece 1 tanesinde tek imkân bulunmakta, 5’inde iki imkân birden bulunmakta 15’inde üç imkân kalan 23’ünde ise tüm imkânlardan bulunmaktadır. Genç hanelerin meskenlerinde tüm imkânların toplamı 80 iken yaşlı hane başkanlarının hanelerinde toplam 68 imkân bulunmaktadır. Köydeki imkânı olan 44 hanenin 43’ünde su bulunurken bir hane daha evi eski olduğundan su bağlatamamış çeşmeden su taşımaktadır. 44 hanenin 44’ünde de elektrik bağlantısı mevcutken, meskeninde telefon bağlantısı olan 32 hane bulunmaktadır. Uydu bağlantısı ise sadece 29 evde mevcuttur. (Tablo: D-25)

Köyde şebeke suyu bağlantısı gelmiş olmasına rağmen tüm evlerin kullanmasına yetmemektedir. Bu yüzden sadece evinde şebeke suyu kullanan haneler %7’lik bir pay alırken sadece kaynak suyu kullananlar %70’lik pay almaktadır. Bunun dışında kalan %23’lük kesim ise hem şebeke hem kaynak suyu kullanmaktadır. (Tablo: D-26)

## **İ. Meskenlerde Ünite Olma Durumu**

Köydeki hanelerdeki imkân sayıları farklılık gösterirken ünitelere bakıldığında tüm hanelerde ünite vardır. (Tablo: D-27) Üniteler mutfak, banyo, banyo + tuvalet, tuvalet, kiler, hol ve ahir olarak incelenmiştir.

Genele bakıldığında hanelerin hepsinde en az 3 ünite birden bulunmaktadır. En fazla ise 6 ünite birden bulunmaktadır.



Mutfak: Hanelerin neredeyse çoğunluğunda mutfak diye adlandırılan ayrı bir alan mevcuttur, mutfağın sınırları bazı evlerde çok belli olmasa da çoğu evde ayrı bir oda gibidir. Bazı meskenlerde ise mutfak holde bulunmakta bazı durumlarda ise oturma odasının bir kısmını kaplamaktadır fakat o alana mutfak denilmektedir. (Tablo: D-28)

Mutfak olmayan tek bir hane vardır. Meskenin 150 yıllık ve 2 oda olmasından kaynaklandığından ayrı bir bölüm mutfağa ayrılmamıştır, mutfaktaki eşyalar tek bir odada durmaktadır. Ayrıca bu kişinin evinde eşya olarak da çok az şey bulunmakta sedir, televizyon ve tüfek dışında herhangi bir eşya bulunmamaktadır. Karısını kaçıırarak evlenen annesi ve amcası ile yaşayan bu genç hane başkanının maddi durumu köye göre pekiyi değildir.

Köydeki hanelerin %80'inde tek bir tuvalet ve tek bir banyo bölümü bulunmaktadır. %15'inde ise tuvalet ve banyo beraber aynı bölümde bulunmaktadır. Ama hem tuvalet hem de banyonun bulunduğu bazı meskenlerde ayrı bir tane tuvalet daha bulunmaktadır. Özellikle yeni yapılan betonarme evlerde hem alaturka tuvalet ayrı bir bölümde bulunurken, a la franga tuvalet ve küvetin olduğu ayrı bir bölüm daha bulunmaktadır. Eğer tuvalet ve banyo aynı bölümde bulunuyorsa bundan ayrı olarak banyo bulunmamaktadır. Eski ahşap yapıları evlerin çoğunda banyolar bir oda şeklindedirler. İçinde sobası olan banyolar hem odanın içini sıcak tutmakta hem de musluktan akan su öncelikle sobanın ısıttığı borudan geçerek ısınmakta ve bu şekilde sıcak su elde edilmektedir. (Tablo: D-28)

Hanelerin % 89'unda ala turka tuvalet bulunurken %5'inin evinde hem alaturka hem de ala franga tuvalet bulunmaktadır. Aynı anda iki ala turka tuvaleti evler de bulunmaktadır. Fakat kaç evde hangi tuvaletten kaçar tane olduğu bilgisi alınmadığından, toplam tuvalet sayısı tablo D-28 ve D-30'daki tuvalet sayıları toplamı farklılık göstermektedir. Fakat bu iki tablo birbiriyle alakalı değildir. Tablo D-28'de sadece tuvalet bölümü ve banyo ile tuvaletin aynı bölümlerde ise sayılarının kaç olduğu bilgisi gösterilirken. Tablo D-30'da evlerde ki tuvalet türü bilgisi alınmıştır.

Bir evde hem a la turka hem de a la franga 2 adet tuvalet olabileceği gibi sadece 2 adet a la turka tuvalet olması ya da sadece tek a la franga tuvalet olması da mümkündür. Köy genelinde yapılan gözlemler sonucu 2 adet a la franga tuvaleti hiçbir mesken bulunmadığı söylenebilmektedir. Fakat iki adet a la turka tuvaleti (ki bunlardan bazıları banyo ile beraberdir) olan meskenler bulunmaktadır. (Tablo: D-28/D-30)

Ayrıca söylenildiği gibi banyo ve tuvaletin beraber olduğu meskenler olduğu gibi ayrı banyo olan meskenler de vardır. Tuvaletle beraber banyo bulunan evlerdeki banyolar genellikle şehirdeki evler gibi küvet ya da duş yeri bulunabilmektedir. Köydeki hanelere bakıldığında meskenlerin %20'sinin banyosunda hiçbir şey bulunmamaktadır. Bu özellikteki çoğunluğun meskenleri yaşlı hane başkanlarına ait olmaktadır. Bu kişiler suyu başka bir odada soba ile ısıtarak yıkanmaktadır.

Kalan %80'lik hanelerin banyolarının içinde olanlardan, içlerinde en az bir tanesi bulunan 24 hane varken, iki tanesi birden bulunan 11 hane vardır. Toplamda köydeki banyolarda 46 tane bulunanlar incelendiğinde ise köyde sadece bir evde küvet vardır. Tüm köydeki banyo içinde bulunanların %50'sini termosifon oluştururken, yaklaşık %25'ini de soba oluşturmaktadır. Ayrıca köydeki hanelerin banyolarında yaklaşık %21'ini de duş yerleri oluşturmaktadır. (Tablo: D-31)

Köydeki meskenlerin %20'sinde kiler bulunmaktadır. Evlerin odalarının bir kısmını kiler yapmış olanlar olduğu gibi ahırın yanındaki bir bölümü kiler olarak kullananlar da bulunmaktadır. Kiler daha çok günlük tüketim için evde bulunanların konulduğu alandır. Pirinç, patates, soğan bazen ütü masası ya da deterjanların durduğu yerlerdir. Ayrıca evlere ait ambarlar olduğundan büyük miktarda saklanması gereken yiyecekler orada muhafaza edilmektedir.

Meskenlerin %46'sında hol bulunmaktadır. Hol ev girişindeki geniş alana denmektedir evin girişinden odalara doğru yürünen yola hol denmektedir. Bazı evlerde hol bulunurken bazı evlerde odalar birbirine çok yakın olduğunda ortalarında boş bir alan vardır fakat bu evlerde hol uzun dikdörtgen alana denmektedir.

Meskenlerin %85'inde ahır bulunmaktadır. Bazı yörelerde ahırlar eve ait değil ek ünite olarak sayılmakta olsa da Karadeniz yöresine özgü olan ev ve ahır yapısında birlikte değerlendirilir. Çünkü eski köy evlerinde ahırlar binanın alt katlarına yapılmaktadır. Daha öncede belirtildiği gibi hayvanların verdiği sıcaklıkla ısınması ve yabani hayvanlara karşı büyük baş hayvanların rahat korunabilmesi için ahırlar alt kata yapılmaktadır. (Tablo: D-28)

Çalışma yapıldığı sırada anlatılana göre “kış sonunda yakın köylerden bir hane akşam saatinde ahırını kilit takmayı unuttuğundan açık kapıdan çıkan hayvanlar evin etrafında dolaşırken dağdan inen kurtlar hayvanların çoğunu yemişler. Ev halkının uyanıp olayı duyması oldukça geç olmuş, kişi çoğu hayvanını bu şekilde kaybetmiştir.”

Meskendeki ünitelerden çıkan pis suların uzaklaştırılma şekli incelendiğinde 2 farklı seçenek görülmektedir. Haneler ya evlerindeki giderleri dereye bağlamışlardır ya da üzeri kapatılmış foseptik çukuru yapmışlardır. 1 hane dışında kalan tüm hanelerin mutfak banyo ve tuvalet atık suları aynı şekilde evden uzaklaştırılmaktadır. Sadece banyosu olmayan bir meskenin mutfak atık suları dereye tuvalet atık suları ise foseptik çukuruna gitmektedir.

Kalan hanelerden yaklaşık %70'i atık sularını dere yoluyla uzaklaştırmakta, kalan %28'lik kısım ise foseptik çukurunu kullanmaktadır. Genç ve yaşlı hane başkanları iki türde de eşite yakın dağılım göstermişlerdir. (Tablo: D-32)

## **J. Meskenlerde Ek Ünite Olma Durumu**

Meskenlerdeki ek üniteler garaj, konuk odası, kümes, tahıl ambarı, sera ve diğer olarak incelenmiştir. Tüm köy incelendiğinde bir yaşlı hane başkanlarında bir de genç hane başkanlarında olmak üzere meskenlerinde hiçbir ek ünite bulunmamaktadır. Kalan %95,6'lık kısımdaki tüm hanelerde ek ünite bulunmaktadır. (Tablo: D-33)

En az tek bir ünite bulunan haneler 3 frekansa sahiptir. Köy genelinde en çok frekansa sahip evdeki ünite sayısı 4'tür. Köydeki meskenlerin toplamında 160 adet ek ünite bulunmaktadır. Ek üniteler arasında en çok olan %25'lik pay almış hanelerin neredeyse tümünde bulunan samanlıklardır. Bunu tahıl ambarı ve kümesler %20'lik paylarla 33 hanede olmasıyla izlemektedir. Daha sonra köyün neredeyse yarısında olan garaj ve biraz daha az bir paydayla sera gelmektedir. Ayrıca sadece 5 hanede konuk odası da bulunmaktadır. (Tablo: D-34)

Bu ek üniteler bize köyün ekonomisi hakkında da bilgi vermektedir. Hayvancılık çok yoğun yapıldığı için evlerde en çok samanlık bulunmaktadır. Bunu ana gıda kaynağını sağlayan tahıl ve kümes hayvanları takip etmektedir. Daha sonra ise odunculuk yapanların kamyonlarını, tahıl üretimi yapanların traktörlerini ya da ilçeye çok gidip gelenler için gerekli olan arabalarını saklamak için garaj yapısı dikkati çekmektedir. Bundan sonra kendilerine yetecek seviyede yapılan sera tüketimi görünmektedir. En son olarak da maddi durumları iyi olan ailelerin evinde bulunan konuk odaları dikkati çekmektedir. Genel köy ekonomisi de bu görünüme çok yakındır.

Başka bir ek ünite olarak bahçe sayılabilmektedir. Köydeki evlerin %70'inde bahçe bulunmaktadır, bu bahçeler çok farklı amaçlar için kullanılmaktadır. Genel olarak bahçe kullanım çeşitleri eşit dağılım göstermektedir. Bahçeler oturmak için kullanılmakta, çamaşırların kuruması için çamaşır asılmakta, araç park edilmekte ve sebze meyve ekilerek küçük seralar oluşturmaktadırlar. Tüm bu kullanım çeşitleri %20 ve %30 civarlarında pay almaktadır. Bahçeler en fazla ise oturmak için kullanılmaktadır. Ayrıca 4 hane çiçek ekerek bahçesini güzelleştirmektedir. (Tablo: D-35/D-36)

## **K. Meskenlerde Kullanılan Isınma Araçları Ve Yakıt Türleri**

Köydeki meskenlerin hepsi orman içi köy olduğundan dolayı odun sobası ile ve odunla ısıtılmaktadır. Isınmak için kişiler orman işletmesine yıllık 15TL ödemekte

bunun karşılığında 18 ster odun kesme hakkı elde etmektedirler. Fakat 18 sterin kimseye yetmeyeceği daha önce ifade edilmiş olduğu gibi herkesce bilinmektedir. Kişiler ortalama 20-40 ster arası kesim yapmaktadırlar. Ancak bu şekilde ısınma sağlanabilmektedir. Odunlar kişiler tarafından ormandan kesilmekte olup hasta ya da ölmüş (kurumuş) ağaçlar kesim için tercih edilmektedir. (Tablo: D-37/D-38)

### **L. Konuşulananın Oturduğu Meskeni Başkasıyla Paylaşma Durumu ve Akrabalığı**

Konuşulananın oturduğu meskeni başkasıyla paylaşma durumu incelendiğinde hanelerden 5'inin yani %11'inin meskeninde başka bir hane daha yaşadığı görülmektedir. Bu 5 hane de meskeni akrabalarıyla paylaşmakta olup, hane başkanlarının 1'i haneyi babasıyla paylaşmaktadır çünkü mesken iki katlıdır ve altlı-üstlü yaşamaktadırlar. Paylaşan 3 kişi ise oğlu ile paylaşmaktadır. Tek 1 kişi ise meskenin yan tarafını bir akrabası ile paylaşmaktadır. Evler iki katlı ve ya iki taraflı olmaları durumunda bu paylaşma gerçekleşmektedir. (Tablo: D-39/D-40)

### **M. Konuşulananın Eşyası Olma Durumu**

Köydeki tüm hanelerde eşya bulunmaktadır. Eşyalar beyaz eşya, mobilya, küçük ev aletleri ve dijital medya aletleri olarak 4 ana başlıkta incelendikten sonra içlerinde ürünler olarak farklı alt başlıklara ayrılmışlardır. Hanelerin tümünde en az iki farklı çeşit eşya bulunmaktadır. Toplam 45 hanenin tümünde mobilya bulunmakta, 43'ünde beyaz eşya bulunmakta, 42'sinde dijital medya aletleri bulunmakta ve son olarak 41'inde küçük ev aletleri bulunmaktadır. (Tablo: D-41)

Meskeninde beyaz eşya bulunanların beyaz eşya çeşitlerine bakıldığında en çok buzdolabı daha sonra çamaşır makinesi ve elektrikli fırın göze çarpmaktadır. Bunu gazlı fırın ve derin dondurucu takip ederken. Bulaşık makinesi ve merdaneli çamaşır makinesi yok denecek kadar azdır. (Tablo: D-42)

Meskeninde mobilya bulunanların mobilya çeşitlerine bakıldığında ise sırasıyla çoktan aza doğru kilim, halı, sedir ve çek-yatın hanelerin çoğunda bulunmakta olduğu görülür. Koltuk takımı bu sırayı takip etmektedir. Yatak odası takımı ise sadece 6 hanede bulunmaktadır. Yemek odası takımı ise sadece bir hanede bulunmaktadır. (Tablo: D-43)

Küçük ev aletleri olarak hanelerde en çok ütü, dikiş makinesi ve elektrik süpürgesi bulunmaktadır. Bunu gırgır, tüfek ve saç kurutma makinesi takip etmekte. Mutfak robotu, tabanca ve güneş paneli ise çok az evde bulunmaktadır. (Tablo: D-44)

Dijital medya aletleri olarak hanelerde en çok, nerdeyse tüm hanelerde bulunan renkli televizyondur. Bunu sabit telefon cep telefonu ve çanak anten takip etmekte olup DVD/VCD oynatıcı, radyo ve müzik seti ise daha az hanede bulunmaktadır. 7 hanede bilgisayar bulunmakta olup sadece bir hanede internet paketi bulunmaktadır. (Tablo: D-45) Ayrıca sayısal olarak çok kalabalık olan 'Meskendeki Eşyaların Durumu' daha iyi anlaşılabilmesi amacı ile Grafik No:11-12-13-14'te açıkça gösterilmektedir.

*Topuk köyünün mesken özellikleri de ayrıntılı bir şekilde anlattıktan sonra, saha sırasında hazırlanan, kişilerin yaşamlarından kesitler olması ve yaşayış şekillerine örnek gösterilmesi amacı ile hazırlanan belgelemelere, "Görsel Belgeleme Çalışmaları" bölümüne yer verilmektedir.*

## BÖLÜM 7

### GÖRSEL BELGELEME ÇALIŞMALARI

Bu bölümde saha araştırması sırasında yapılan etnografik belgelenelere yer verilecektir.

#### *İçinde Un Oldu mu Tadına Doyum Olmaz...*

Kırsal alanın anlaşılmasında yaşamlarından örnekler sunmak gereklidir. Topuk köyünde de birçok köyde olduğu gibi çoğunluk gıda maddelerini evlerde yapılırlar. Yapılan ve yenilen yemekler çoğunlukla yetiştirdikleri ürün çeşitlerinden oluşur. Bu sayede hem ekonomik olarak da kolaylık sağlanılır. Çalışmada 3 farklı yemek belgelenesi yapılmıştır. Bunlar; Tepsi ekmeği, Cevizli kek ve Biber Turşusu yapımıdır.

Türk insanların her yemekte bolce yediği sofralarında asla eksik olmayan ‘ekmek’ Kastamonu Topuk Köyünde 3 farklı şekilde yapılmaktadır. Bunlar;

- 1-) Yufka ekmeği
- 2-) Çörek -Tepsi ekmeği
- 3-)Top – Hamur ekmeği

Belgelenen ise “Çörek-Tepsi Ekmeği” yapımıdır.

#### Kullanılan malzemeler:

Orta Boy leğen, 2 yemek kaşığı tuz, 2 Yemek kaşığı maya, 2 su bardağı süt ve leğenin 4te 3ünü kaplayacak kadar un, bir sürahi su, bir yuvarlak tepsi, tepsiyi yağlamak için margarin.

#### Karıştırma Aşamaları:

Öncelikle un leğene konur üzerine 2 kaşık tuz ve 2 kaşık maya eklenir. (Fotoğraf 1,2,4,5)

Yapılan karışım (Foto 3) masaya alınarak üzerine 2 bardak süt eklenir. (Fotoğraf 6,7,8,9)

Süt koyulduktan sonra elle hafifçe karıştırılmaya başlanır.

Aynı zamanda ocakta 5 dakika ısıtılmış ılık sudan biraz daha karışıma katılır. (Fotoğraf 10)

### Yoğurma Aşaması:

Bir el ile leğeni tutarken diğer el ile yoğurma işlemine başlanır. (Fotoğraf 11,12,13,14)

Bir taraftan yoğurma işlemi devam ederken diğer taraftan ara ara su katılarak unun hamur haline gelmesi sağlanır. (Fotoğraf 15,16,17,18,19)

Bu su katılarak yoğurma işlemi yaklaşık olarak 7-10 dakika arası sürer. (Fotoğraf 20,21)

Yoğurma işleminin bitmesiyle ele ve leğenin üst kısımlarına yapışmış olan hamur parçaları kaşık yardım ile sıyırılarak karışımın leğenin içinde düzleştirilmesi sağlanır. (Fotoğraf 22,23,24,25)

### Mayalanma Aşması:

Daha sonra leğen üstü kalın bir bezle örtülerek mutfağın bir köşesinde duran bir sandalyenin üzerine konular ve kabarmaya bırakılır. (Fotoğraf 26,27,28)

Yaklaşık 60-90 dakika içinde hamurun kabarması beklenir. (Fotoğraf 29)

Hamur kabarmaya bırakıldığı sırada alüminyum tepsi margarin ile yağlanarak hazır hale getirilir. (Fotoğraf 30,31)

### Tepsileme Aşaması:

Kabaran hamur üstü açılarak alınarak masaya konular. (Fotoğraf 32,33)

Hamur bir tepsiye çok geleceğinden elle leğenin içinden yukarı doğru çekilerek alınır.

Tekrardan biraz yoğrularak düzeltilir. Yaklaşık 3 kere bu şekilde alınan hamur parçaları tepsiye konularak düzleştirilir. (Fotoğraf 34,35,36,37,38,39,40)

### Pişirme Aşaması:

Daha önceden 5 dakikadır 170 derecede yanan fırına konular.

30 dakika sonra fırın açılarak ekmeğe bıçak batırılarak pişip pişmediğine bakılarak pişmiş olan ekmeği fırından çıkartıp yere serilmiş olan bir örtünün üzerine koyular ve soğuduktan sonra kesilerek masada servis edilir. (Fotoğraf 41,42)



## “Cevizli Kek” Yapımı

### Kullanılan malzemeler:

Büyük bir leğen, iki yumurta, bir bardak toz şeker, iki bardak yoğurt, bir su bardağı sıvı yağ, bir küçük paket şeker vanilya (dr. ötker marka), yarım torba(şeffaf buzdolabı poşetlerinden) ceviz,bir tokmak,bir miktar un (hamurun yoğunluğuna göre değişiyor, yaklaşık üç bardak),bir tepsi, bir kaşık, tepsiyi yağlamak için iki yemek kaşığı sıvı yağ, bir bıçak.

### Karıştırma Aşaması:

2 yumurta, 1 bardağı şeker, 2 su bardağı yoğurt, bir su bardağı yağ,1 paket şekerli vanilya leğene konularak karıştırılıyor. (Fotoğraf 1,2,3,4,5,6,7,8)  
Sarı bir sıvı halini aldığıında karıştırma durdurularak un alınıyor. (Fotoğraf 9,10,11)  
Unu elekten geçirerek karışımın üstüne ekleniyor. (Fotoğraf 12,13)  
1 bardak kadar un eklendikten sonra kaşık yardımıyla iyice karıştırılıyor. (Fotoğraf 14,15)  
Daha sonra aynı şekilde 2. ve 3. Bardak unlarda elek yardımıyla karışıma eklenerek karıştırılıyor. . (Fotoğraf 16,17,18)

### Ceviz Kırma Aşaması:

Bir şeffaf buzdolabı poşetine konulan 2 avuç ceviz havluya sarılarak yerde tahta sopa (tokmak) ile dövülüyor. (Fotoğraf 19,20,21,22,23,24,25)  
Parçalara ayrılan cevizin büyük bir kısmı karışıma katılarak karışım biraz daha karıştırılıyor. (Fotoğraf 26)  
Kalan cevizler biraz daha dövülerek küçültülüyor. (Fotoğraf 27,28)

### Tepsileme Aşaması:

Tepsiye sıvı yağ dökülerek yağlanması sağlanıyor. (Fotoğraf 29,30,31,)  
Karışım tepsiye dökülüyor. (Fotoğraf 32,33,34)  
Tepsiye dökülen karışım kaşık yardımıyla düzleştiriliyor. (Fotoğraf 35,36)  
Küçültülmüş cevizler tepsideki düzleştirilmiş karışımın üstüne bir kaşık yardımıyla serpiliyor. (Fotoğraf 37,38)

### Piştirme Aşaması:

Daha önceden 180 derecede yanan fırın açılıyor ve tepsi fırına konuluyor. (Fotoğraf 39,40)

Tepsi 20 dakika sonra fırından çıkartılıyor. (Fotoğraf 41,42)

Tezgâhın üstüne konulan tepside bir bıçak yardımı ile kenarları tepside ayrıldıktan sonra küçük kare parçalara kesilerek tabağa konularak servis ediliyor. (Fotoğraf 43,44)

*“Hasat işini tam da belgelemelerin yapıldığı saatlerde bitirmiş olan aile haftalık yorgunluğunu akşamüstü saati bahçeye kurulan uzun masa ve üzerindeki kahvaltılık şeklinde olan yemekler ile atıyor...*

*Bol çay, kek, ekmek, poğaç, yufka, reçel, yoğurt, marul, zeytin, peynir, domates, salatalık, biber turşusu vs...*

*Bol muhabbet ise hava kararana kadar devam ediyor. Mutfakta yapımını belgelediğim kek ve ekmek ise bütün aile bir arada yenildiğinde tadı bir başka oluyor...“ (Fotoğraf Aile 1-2)*

### ***Köy İnsanı Hormonsuz Beslenir...***

Kırsal alan insanı yaz kış ürün yetiştirir. Fakat her ürünün olgunlaştığı mevsimler farklıdır. Genelde ilkbahar yaz ve son bahar zamanlarında gıdalar yetişir ve yenmeye hazır olurlar.

Köy insanı kent insanına göre her türlü gıdayı zamanında hormonsuz şekilde yemesiyle bilinir. Bazı gıdalar belli yöntemlerle saklanarak 4 mevsim hormonsuz yenilebilir.

Özellikle topraktan ya da ağıcından kısa bir süre içinde yenmeyecek olan gıdaların bozulmamaları sağlam kalmaları ve yıl boyunca bu tarz gıdalardan faydalanabilmek için yetiştirilen gıdaların bir kısmı o mevsimde taze taze yenirken diğer bir kısmı kışın gıdanın yetişmediği mevsimde yemek için kurutulur veya tuzlanır.

Turşulama yöntemi tuz ve sirke ile yapıldığından bir tuzlama çeşidi olarak sayılabilir, Salatalık, biber turşusu Türk sofralarının “olmazsa olmaz mezelerinden” sayılır.

Bu aşamada Kastamonu’da her evde bulunan ve sürekli yapılan “Biber turşusu yapımı” hormonlu yiyecekler olmadan da nasıl insanların dört mevsim aynı gıdaların enerjilerini aldıklarına örnek olması amacı ile belgelenmiştir.

## **“Biber Turşusu Yapımı”**

### Kullanılan malzemeler:

Bir kilo biber, 2 baş sarımsak, bir büyük şişe, bir büyük kova, kovanın yarısını dolduracak kadar su (yaklaşık 2 litre), bir kap sirke (yaklaşık yarım litre), bir demet dereotu, yarım limon, 3 yemek kaşığı tuz, bir kase, bir poşet, bir bıçak

### Biberlerin ve şişenin hazırlanma aşaması:

Bahçeden koparılan biberler, lavaboda yıkanıyor. (Fotoğraf 1)

2 sarımsak (yaklaşık 25 diş) ayıklanıp bir kenara bırakılıyor. (Fotoğraf 2)

Ağız kapatılabilecek bir şişe alınarak yıkanmış biberler içine ekleniyor. (Fotoğraf 3-4-5)

### Turşu suyunun hazırlanma ve karıştırma aşaması:

Büyük bir kova yarısı dolacak şekilde su ile dolduruluyor ve 3 yemek kaşığı tuz ekleniyor. (Fotoğraf 6)

Önceden hazırlanmış bir küçük kap sirke tuzlu suya eklenip karıştırılıyor. (Fotoğraf 7-8-9)

Ayıklanmış sarımsaklar biberli kabın içine bir bıçak yardımı ile doğranarak atılıyor. (Fotoğraf 10)

Daha sonra sirkeli ve tuzlu su turşulu kabın içine boşaltılıyor. (Fotoğraf 11-12)

Alınan bir küçük kâse biberli kabın ağzını kapatacak gibi düz bir şekilde içeri yerleştiriliyor. (Fotoğraf 13-14-15-16)

### Dereotu ve limon koyma aşaması:

Buzdolabından alınan bir avuç dereotu ve yarım limon kâsenin üstüne konuluyor. Kâse ters çevrilerek içindeki dereotu ve limonun şişeye girmesi sağlanıyor. (Fotoğraf 17-18-19-20-21-22)

Hava almadan şişenin kapatılma aşaması:

Daha sonra bir poşet ile kâsenin kenarında kalan açık yerler örtülüyor. (Fotoğraf 23-24-25)

Şişenin kapağı sıkıca kapatılıp çevresi yıkandıktan sonra biberlerin turşu haline gelmesi için bir kenara konuluyor. (Fotoğraf 26)

Bekletme aşaması:

Kapalı kavanozu 3-4 gün beklettikten sonra suyu azaldığından üzerine biraz su ekleniyor, daha sonra 4-6 hafta arası bir süre beklemeye bırakılıyor. Biberlerin rengi sarılaşmaya başladığında tadına bakılıyor. Gerekirse biraz daha bekletiliyor yoksa şişeden alınarak afiyetle yeniyor.

*Görsel Belgeleme Çalışmaları bölümü sonunda, yine köy insanının hayatına örnek olabilecek, bir bölüm gelmektedir. Mülakat yapılan bazı kadın hane başkanları ve kadın hane başkanları eşlerinin hayatlarından çarpıcı olabilecek ya da ilgi çekebilecek kısa kesitlere yer verilerek 'anlaşılmaya ihtiyacı olan Köyü Kadını' anlatılmaya çalışılmıştır.*

## **BÖLÜM 8**

### **KADINA BAKIŞ**

Bu aşamada araştırmacının mülakat yaptığı hane başkan eşlerine dair küçük anılar çarpıcı noktalar anlatılacaktır.

#### **1.KİŞİ: S. A.**

53 Yaşında hiç evlenmemiş, yengesiyle beraber yukarı mahallenin köylerinde yaşar. Uzun seneler ailesine baktıktan sonra anne ve babasını kaybedince, tek başına kalmış, amcası ölünce de yengesinin evine taşınmasına rağmen hane başkanı olarak kendisini söyler.

Köyde bir başına büyük hayvanlarla uğraşmak istemez, çok sevdiği kümesiyle vakit geçirir. Tarıma ise aynı köy de oturan erkek kardeşleri yardım eder.

Hiç evlenememiş, okuma yazması da yok, ama çocukları olsaymış onları hem okutur bilgili olsunlar ister, hem de 20 - 25 yaşlarına gelmeden evlendirmezmiş. Kendi evlenemedi diye bir an önce koca bulsun evde kalmasın diye bir düşüncesi yok, tam tersine okusun bilgili olsun, para kazansın, sigortası olsun diye düşür.

Köydeki yaz kış yaşayan tek kadın hane başkanıdır. Hayvancılık ve tarım işini pek yapmaz ama diğer her iş gelir elinden.

#### **2. KİŞİ: Z.A.**

19 yaşında evlenmek için Kırccalar köyünden Topuk köyüne göç etmiş 52 senedir topuk köyünde yaşadığından ve kocasının yanı burası olduğundan memleketi olarak topuk köyünü söyler.

9 kere gebe kalmış 1 kere düşük yapmış. 8 tane çocuğu tıbbi müdahale olmadan doğurmuş. Fakat kışın soğuğunun zor şartlarında çocuklarından 3 tanesini doğduktan 8-9 ay sonra hastalıktan kaybetmiş.

10 yaşından beri gelenek olduğu için başını örter. Erkek çocukların okutup, çalışıp para kazanması gerektiğini kızların ise ilkokuldan sonra okumalarına gerek olmadığını eve yardım etmeleri gerektiğini söyler.

### **3.KİŞİ: M.Ç.**

74 yaşında olmasına rağmen, 20 yaşındaki kızlara taş çıkarırcasına bütün gün, evde, tarlada çayırdaki bir oraya bir buraya koşturup durur. Hiç oturmaz çok hızlı konuşur, misafirlerini rahat ettirmeye çalışır.

Köydeki tek kumadır. 15 yaşında ailesi ve kocası istediği için evli olan teyzesinin oğluyla evlenmiş. Resmi nikâhı yoktur ama dini nikâh onlara bir ömür boyu yetmiş. Köydeki tek kuma olan bu kadına ne düğün yapmışlar ne bir eğlence, ailesi kabul edince teyzesinin oğluyla sade bir dini nikâh ile evlenmiş. Fakat bu duruma hiç karşı gelmemiş hiç düğün istememiş, sadece mutlu olmak istemiş.

Kocasının ilk eşiyle uzun seneler, kocasının iş için göç ettiği zamanlarda birlikte yaşamış. Bazen aynı anda iki eş birden hamile kalmışlar. Yakın zamanlarda doğurup babaları bir olan çocuklara beraber bakmışlar. 11 kere gebe kalan ikinci eş 6 çocuğunu daha küçücükken hastalıktan kaybetmiş. O zamanlar yollar daha uzun hastaneler daha uzak olurmuş. Bu yüzden bebekler iyileştirilmek için doktora gidmeden hastalıktan ölürlermiş. Bir keresinde çocuğunun hastalığı için doktor yerine türbeye giderek dua etmiş. Fakat bu da bir yarar sağlamamış. Diğer eşte birçok çocuğunu bu şekilde kaybetmiş onların anısına ölen çocukların adlarını bir sonraki doğan çocuklara koymuşlar.

Kuma olmayan ilk eş oğullarının İstanbul'a göç etmesi sonucu kendide İstanbul'a göç etmiş. O zamandan beri eşiyle beraber yalnız ve mutlu bir yaşam sürer.

#### **4. Kişi: S.Ç.**

42 yaşındaki bu zayıf tatlı kadın, 20 yaşında kendinden 7 yaş büyük hem köy arkadaşı hem de teyzesinin oğlu ile evlenmiş. Kocasının onu beğenip evlenmek istediğini söyler ama aslında o da eşini beğenirmiş. Nişan töreninde eşinden bohçası alıp evin bahçesinde sade bir tören yapmış, düğünde ise yöresel kıyafet giyip üzerine uzun kırmızı duvak takarak gene evin bahçesinde evlenmiş.

5 kere gebe kalmış, 1 kere düşük yapmış. 4 erkek doğurmuş fakat birini doğduktan bir süre sonra kalp yetmezliğinden diğerini erken doğumdan kaybetmiş.

İki oğlunun biri ilçede komşularının kahvehanesinde çalışır. Diğeri ise hala ortaokulda okur. Kışları çocukları için ilçede otururlar. Ama köydeki evini daha çok sever.

İlk evlendiğinde eşinin babasının evine taşınmış fakat büyüklerin ölümünden sonra ev yıkılarak tekrar yapılmış. Köydeki az bulunan büyük betonarme evlerden birinin sahibidir. Kendi çok titiz, evinin içi ise çok temizdir.

#### **5. Kişi: M.G.**

62 Yaşındaki kişi 27 yaşından beri kendinden 2 yaş küçük kişiyle evlidir. Tipik bir köy ailesini çekip ceviren eden kadın çocuklarının göç etmesiyle hanede eşiyile yalnız yaşamaktadır. Çocuklarını maddi imkânı olsaydı okutmak istediğini söyler. Her hangi bir iş yapsınlar okusunlar adam olsunlar da ne iş yaparsa yapsınlar demektedir.

#### **6.Kişi: Z.H.**

60 yaşında köyün en zengin ve en kalabalık hanesinin hane başkanı eşidir. 2 gelini ve birçok torunu vardır. Evlerini yeni yaptırmış olduğunu gururla söyler. Beraber yaşadığı iki oğlunu her şeyden üstün tutar gelinlerini de pek sever. Gelinleri bütün ev işlerini üstlerine almışlar, kendisini hiç yormamaktalar. Çok mutlu görünür çok mutlu olduğunu söyler...

### **7.KİŞİ: H.K.**

Muhtarın eşidir. Birçok çocuğu birçok torunu vardır. Ufak tefek olmasına rağmen her işe koşar. Hasat zamanı toplanan tüm aile dinlenirken o hep çalışmaya devam eder. Saçlarını boyar ama mutlaka başörtüsünü de takar. Şimdiki pamuk anneanne, gençliğinde eşi büyük şehirde çalıştığı için uzun seneler çocuklarına tek başına bakmış. 12 kez gebe kalmış. 3 kürtaj yaptırmış. 1 tane erkek çocuğunu da 4 aylıkken hastalıktan kaybetmiş. Kızlarından biri istemedikleri bir erkeğe kaçtığı için onu hiç saymaz söylemez. Ama arada telefon açarak konuşur dayanamaz sonuçta bu da ana yüreğidir.

### **8.KİŞİ: R.M.**

İmamın karısıdır. Hayvancılık yapmaz ama bütün gün ilgilendiği bir küçük bahçesi birde kümesi vardır. Severek evlenmiş 3 erkek çocuğuna gözü gibi bakar hepsini okutur iyi eğitim almalarını ister. Cami lojmanında kaldığından hiçbir zaman belli bir evi olmaz ama o bu tayinli göç hayatında pek sever hep farklı insanlar tanımaktan memnun olur. Ayrıca çok da güzel de ıslama yapar.

### **9.KİŞİ: S.K.**

16 yaşında kendinden 2 yaş küçük eşiyile evlenen kişi şimdi 36 yaşındadır. Tüm gün hayvanlarla ilgilenir. Eşi ticarete başarısız olduğu için gelen haciz sonucu evde çok az eşyası kaldığı halde, buna çok üzülse de eşine hep destek olmuş, tüm işleri üstüne almış.

### **10.KİŞİ: Y.K.**

Yeni gelin kendi köyünden eşinin köyüne gelmiştir. 2yıllık evli olan kişi eşi ilçede çalıştığı için büyük bir zamanını kayın validesi ve kayın pederiyle geçirir

Kayın validesinin evine gelecek yeni küçük eltisi için endişe duymakta, “Ben köyden geldim bu işlere alışığım o ilçede köye gelecek nasıl olacak burada hep beraber yaşamak” der. 2 yaşında kızı ise annesinin peşini hiç bırakmaz...



## BÖLÜM 9

### ÖNERİLER

1. TESPİT: Ön araştırma safhasında, deneme mülakatı yapılmaya gidildiği günlerde fark edilmiştir ki köydeki bazı bölgelerde cep telefonu çekerken bazı bölgelerde çekmemektedir. Oysaki halk cep telefonu kullanmaya alışkıdır. İlçede olunduğu sırada köydekiler sadece sabit telefonlar aranarak ulaşılabilir. Ayrıca evlerin içinde de bazı bölgelerde cep telefonu şebekesine ulaşılırken bazı bölgelerde şebeke bulunmamaktadır. Genelde telefon cam kenarların konulduğunda şebekeye ulaşmaktadır.

YORUM: Çalışma yapılan köyde, evlerde telefonun çekmemesi sıkıntılara yol açmaktadır.

ÖNERİ: Cep telefonu kullanımının köylerde oldukça yaygındır. Hatta cep telefonu normal telefonun yerini almıştır. Telefon şirketlerinin bunu dikkate alarak köyde telefonların neden çekmediğini araştırmaları gerekmektedir.

2. TESPİT: Saha araştırması sırasında araştırmacıların kaldığı ev dâhil olmak üzere köyün bir çok evine şebeke suyu bağlanmıştır. Fakat ana yoldan geçen su hatları yeterli derecede pompalanmadığı için köyün girişindeki evlere yeterken akşam saatlerinde köyün ilerisindeki mahallelere su bağlantısı yetmemektedir.

YORUM: Zaten orman suyu kullanan köy halkına verilen bu hizmet yetersizdir. Bazı evlerde çamaşır makinesi olmasına rağmen su azlığı nedeni ile kullanılmamaktadır. Devletin tüm ülkeye şebeke suyu hizmetini çalışır şekilde bağlatması gerekmektedir.

ÖNERİ: Köy hizmetlerinin hizmetleri doğru yapması gerekmektedir. Bu yüzden devlet yeterince çalıştıracak eleman bulamıyorsa, imece usulü şebeke suyu sistemlerine pompalar takılmakta, bu şekilde halk susuz kalmamaktadır.

## SONUÇ

Bu çalışma; İstanbul Üniversitesi Antropoloji Bölümü'nün Kültür Haritası Projesi kapsamında, Kastamonu Topuk Köyü'nün sosyal, kültürel ve ekonomik özelliklerinin araştırılması sonucu oluşturulmuştur.

Çalışmaya 2007 yılının son ayında 8 kişi olarak başlanılmış, 2009 yılında 3 kişi olarak bitirilmiştir. Ön araştırma 8 ay kadar sürmüştür, sahada 15 gün geçirilmiş, saha sonrası aşamalar ise 11 aylık bir zaman içerisinde tamamlanmıştır. Ön araştırma sırasında çalışma yapılan köye 1er ve ya 2 şer gün kalmak üzere 3 kere gidilmiştir. Saha da olunmayan vakitlerde de köydeki kişilerle iletişimde bulunulmuş. İstanbul'a geldiklerinde kişilerle görüşülmüştür.

Saha sırasında toplam 45 hane ile görüşülmüş, 45 haneye F1 Hane Başkanı Mülakatı uygulanmış, ayrıca 45 hanenin 37 hanesine F2 Hane Başkanı Kadın Mülakatı uygulanmıştır. Ayrıca Topuk Köyünün de bağlı olduğu Azdavay İlçesinin tüm köylerinin muhtarlarına toplam 47 tane olmak üzere F3 Muhtar Mülakatı uygulanmıştır.

Çalışmaya konu olan köy, Kastamonu İlinin Azdavay ilçesine bağlı olan Topuk Köyüdür. Bu raporda Kastamonu İli, Azdavay İlçesi ve Topuk Köyü hakkında genel bilgilere yer verilmiş, ayrıca sayısal verilerin çözümlenmesi ile ayrıntılı olarak köyün Demografik yapısı, Göç durumu, Evlilik adetleri ve Mesken yapısı anlatılmıştır.

Köy ilçeye 9km, il'e 68km mesafededir. Köyün çevresinde Yumacık, Samancı ve Akçaçam köyleri bulunmaktadır. Köy aşağı ve yukarı mahalle olmak üzere İl'e giden asfalt yolla ikiye ayrılmaktadır. Aşağı mahalleler de asfalttan gidilme sırasına göre Demirci Mahallesi, Hacı Bey Mahallesi ve Merkez Mahalle'den oluşmaktadır. Yukarı mahalle ise sırasıyla Kadı Mahallesi, Terzi Mahallesi, Tütüncü Mahallesi, Mantar Mahallesi, Çadırcı Mahallesi'nden oluşmaktadır.

Köyün ortasından geçen asfalt yoldan köyün mahallelerine kadar giden yol stabilize (berkitme) yoldur. Köy dağınık bir yerleşimde olduğundan asfalt yol orman içinden geçiyor gibi gözükmektedir. Kışın çoğunlukla kardan köy yolu kapanmaktadır. Kapanan köy yolu köylülerin yardımıyla açılmaktadır. Köyden ilçeye toplu taşıma olmadığından köylüler kendi çözümlerini uygulamaktadır.

Köyde elektrik, telefon, su gibi imkânlar bulunmaktadır. Fakat hiç ticari ünite bulunmamaktadır.

Verilen suyun az olması, özellikle yaz aylarında dağıtım yolunun üstündeki ilk evler tarafından bolca kullanılarak bitmesi, akşam saatlerinde suyun kesilmesine sebep olmaktadır. Köy halkı ormanda kendi çabaları ile buldukları su kaynaklarından yol yaparak evlerine bağladıkları suyun, eve çıkmasını sağlamak amacı ile kuyu yaparak suyu eve pompalamaktadırlar. Fakat bu nedenle bazı evler susuz kalmaktadır.

Köyde kapatılmış ve misafirhaneye çevrilmiş bir ilkokul bulunmaktadır. Bunun dışında köyde kamu malı olarak cami, cami lojmanı, cami konuk odası, mezarlık ve köy çeşmesi bulunmaktadır.

Topuk köyünde yapılan çalışmada, toplam nüfusun 142 ve ortalama hane büyüklüğünün 3,7 olduğu tespit edilmiştir. Köye hakin aile tipi çekirdek ailedir. Köydeki cinsiyet kompozisyonuna baktığımızda çok dengeli bir dağılım olduğu göze çarpmaktadır.

Topuk köyü olgun yaş yapısına sahip olan bir köydür. Ortalama yaş 43,1'dir. Erkeklerin ortalama yaşları 43,5 iken kadınların ortalama yaşları 42,7 olarak hesaplanmıştır. Köy nüfusunun % 70'ini 15-64 yaş arası iktisaden faal olan grup oluşturmaktadır. 0-14 ve 65+ yaş grubunun iktisaden faal olmadığı ve iktisaden faal olan nüfusa bağımlı olduğu düşünülmektedir. Topuk köyünde çalışan her 100 kişi yaklaşık 45 kişiye bakmakla yükümlüdür.

Köyün genel ekonomisi tarım ve hayvancılıktır. Ayrıca arıcılık yapanlar bulunmakta, tek tük esnaf ve ticaretle uğraşanlar bulunmaktadır. Yaşlılar ise çocuklarının onlara verdiği maddi yardımlarla geçinmektedir.

Köyde bulunan kişiler en çok köy doğumluyken çok az sayıda da olsa ilçede ve il merkezinde doğmuş kişilere de rastlanır.

Evlilik çağına gelen nüfusun çoğunun evli olduğu tespit edilmiştir. Bekârların oranı çok azken, köyde tek bir ayrılma oranı görülmektedir. Yapılan evliliklerin çoğu görücü usulü ile gerçekleşmektedir. Başlık ve süt hakkı köyde pek gerekli görülmemektedir. Köyde yapılan tüm evliliklerde nikâh kıyılmıştır. Evliliklerde resmi ve dini nikâhın birlikte yapılması yaygın bir uygulamadır. Akraba evlilikleri çok yoğun olmamak ile birlikte köy içine bulunmaktadır. Evlilik adetleri önemlidir. Düğün toplamda 2 -3 gün boyunca kutlanır.

Topuk köyünde eğitim yaşı gelmiş nüfusun % 70'inin eğitilmiş olduğu tespit edilmiştir. Erkeklerde eğitilmiş olma oranı bu ortalamanın üstündeyken, kadınlarda eğitimi olma durumu ortalamanın altındadır. Genç nüfusa bakıldığında ise dengeler değişmekte temel eğitimde erkekleri çok geriden takip eden kadınların yüksek öğrenimde onlara yetiştiği görülmektedir.

Çalışma hayatına katılımda köyün % 64,8'inin çalışır durumda olduğu görülmektedir. Çalışmayanlar köyün % 20,8'ini oluşturmaktadır. Çalışmayan grup incelendiğinde kadınların oranının çok yüksek olduğu göze çarpmaktadır.

Köyden ayrılmış olan çocuklara bakıldığında köyde yaşayan çocuklara göre %15 gibi bir farkla daha çok eğitilmiş oldukları göze çarpmaktadır.

Topuk köyü göç ile iç içe yaşayan bir köydür. Fakat göç eden kişiler genelde köyden temelli ayrılmakta köye dönmemektedirler. Hane başkanları ise göç ederek belli bir miktar para kazanarak köyelerine geri dönmüş kişilerdir. Göç kavramı en çok hane dışında yaşayan kişiler incelendiğinde anlaşılmaktadır.

Topuk köyünde ev sahibi olma oranı yüksektir. Köyde yeni olarak inşa edilen binalar betonarmedir. Fakat bu yapıların köyde bulunma oranları ahşap yapılara göre daha azdır. Köyde bulunan evlerin büyüklükleri genellikle 50 ile 200 m<sup>2</sup> arasında değişmektedir. Evlerin ortalama oda sayısı 3tür. Ek ünite olarak misafirhane, kiler, garaj, samanlık, odun-kömürlük, ahır, ağıl, kümes, tandırlık, tahıl ambarı kullanılmaktadır. Isınma aracı olarak borulu soba göze çarparken birkaç hanede güneş paneli kullanılmaktadır. Evlerin çoğunda ayrı olarak banyo, tuvalet ve mutfak bulunmaktadır.

Bu çalışma ile Kastamonu Topuk Kırsal Alan halkı tanınmaya çalışmıştır. Bundan sonraki bu tarz çalışma yapacak kişilere bir kılavuz olması dileğiyle bitirilmiştir.

## BÖLÜM 10

### ÖZGEÇMİŞ

1986 Yılında İstanbul’da doğmuş olan araştırmacı Etel ASEO, Lütfi Banat İlköğretim okulun bitirdikten sonra, kolej sınavlarının ardından St. Michel Fransız Lisesi’ni kazanıp. Ortaokul ve lise öğrenimini bu okulda tamamlamıştır.

Ardından 2004 yılında girmiş olduğu ÖSS ile İstanbul Üniversitesi Antropoloji Bölümü’ne girmeye hak kazanmıştır.

Üniversite 1.sınıf öğrencisiyken yaptığı, kişisel merakı olan müzik konusuyla ilgili “Bendi Yapımı” adlı Etnografik Belgeleme çalışması bulunmaktadır.

Ayrıca yine üniversitedeki ilk yıllarında, bazı reklam ve uluslar arası ilaç şirketlerinde halkla ilişkiler insan kaynakları dalında stajlar yapmış olup, kişisel hedefleriyle örtüşmediğini düşündüğünden farklı bir alan olan grafikerlik ve tasarım dalında kendini geliştirmeye başlamıştır.

Bilge Adam “Web Tasarım ve Grafikerlik” kursunu tamamladıktan sonra bazı tasarım şirketlerinde stajyerlik yapmıştır.

4 sınıf saha araştırmasına başlamasıyla stajyerlik çalışmalarını bırakarak free-lance bazı tasarımcılarla çalışmaya başlamıştır.

Araştırma sonunda kendisini her alandan çok antropolojiye yakın hissettiğini fark ettiğinden, üniversite sonrası hayatına antropoloji dalında akademik kariyer yaparak devam etmeyi düşünmektedir. Bunun yanında grafikerlik mesleğine free-lance olarak devam etmeyi düşünmektedir.

İyi seviye Fransızca bilmektedir. Ayrıca üniversite mezuniyeti sonrasında İngiltere’de dil eğitimi alacaktır.

## KAYNAKÇA

- AKKAYAN, Taylan 1979 Göç ve Değişme, İstanbul: İ.Ü. Edebiyat Fakültesi basımevi
- 2003 Türkiye’de İç Göçler ve Sorunları, Antropoloji Dergisi, Sayı:15, S:29-61, Ankara: Ankara Üniversitesi Basımevi
- 1986 ‘Eğitim, Göç ve Güvenlik’, Sosyal Antropoloji ve Etnoloji Dergisi, 4. Sayı, İstanbul : İ. Ü. Edebiyat Fakültesi Basımevi
- HAVILAND, William;  
PRINS, Harald E. L.;  
WALRATH, Dana;  
MCBRIDE, Bunny 2008 Kültürel Antropoloji, İstanbul: Kaknüs Yayınları
- JOLLY, Alison 2004 Lucy’nin Mirası, İnsanın Evriminde Cinsellik ve Zeka, İstanbul: Kitap Yayınevi

- KIRIMLI, Yüksel 1998 'Köyde Sosyal Organizasyon ve Sıhrî Hısımlık İlişkileri (Etiler)', İstanbul, İ.Ü. Basımevi
- 2001 'Trakya Köyleri', Coğrafya Dergisi, Sayı: 9, S.17-5, İstanbul
- 2004-2005 'Aile Antropolojisi' Basılmamış Ders Notları
- 2006-2007 'Kırsal Alan Kültürü', Basılmamış Ders Notları
- 2006-2007 'Araştırma Teknik', Basılmamış Ders Notları.
- KOTTAK, Conrad Phillip 2002 'Antropoloji: İnsan Çeşitliliğine Bir Bakış', Ankara, Ütopya Yayınevi
- KÜMBETOĞLU, Belkıs 2005 'Sosyolojide ve Antropolojide Niteliksel Yöntem ve Araştırma', İstanbul, Bağlam Yayıncılık
- SARAN, Nephane 1989 'Antropoloji', İstanbul: İnkılâp Kitabevi Yayınları
- WEATHERFORD, Jack 2008 'Vahşiler, Barbarlık ve Uygarlık', İstanbul: Versus Kitabevi

[www.kastamonu.gov.tr](http://www.kastamonu.gov.tr)

[www.tuik.gov.tr](http://www.tuik.gov.tr)

[www.wikipedia.org](http://www.wikipedia.org)

[www.yesilazdavat.net](http://www.yesilazdavat.net)



**EKLER**

## **ARAŐTIRMA TABLOLARI**

**Araştırma Tablosu 1: KASTAMONU İLİ İLÇELERİNİN KENT VE KIR NÜFUS DAĞILIM ORANLARI**

	<b>İLÇELER</b>	<b>TOPLAM NÜFÜS</b>	<b>ŞEHİR NÜFUSU</b>	<b>Şehir Nüfus Oranı</b>	<b>KÖY NÜFUSU</b>	<b>Köy Nüfus Oranı</b>
1-	Doğanyurt	9668	1470	15,20%	8198	84,80%
2-	Araç	24180	5696	23,56%	18484	76,44%
3-	Cide	23161	5834	25,19%	17327	74,81%
4-	İnebolu	26848	9486	35,33%	17362	64,67%
5-	Taşköprü	43800	16181	36,94%	27619	63,06%
6-	Küre	10223	3380	33,06%	6343	62,05%
7-	Pınarbaşı	5978	2270	37,97%	3708	62,03%
8-	Azdavay	9019	3502	38,83%	5517	61,17%
9-	Devrekani	15855	6174	38,94%	9681	61,06%
10-	Çatalzeytin	8508	3410	40,08%	5098	59,92%
11-	Şenpazar	6494	2682	41,30%	3812	58,70%
12-	Daday	11181	4625	41,36%	6556	58,64%
13-	Hanönü	5545	2451	44,20%	3094	55,80%
14-	İhsangazi	7068	3127	44,24%	3941	55,76%
15-	Bozkurt	10159	5451	53,66%	4708	46,34%
16-	Tosya	41995	23257	55,38%	18738	44,62%
17-	Seydiler	5269	3254	61,76%	2015	38,24%
18-	Merkez	102059	64606	63,30%	37453	36,70%
19-	Ağlı	4193	3074	73,31%	1119	26,69%
20-	Abana	4273	3590	84,02%	683	15,98%

Şehir nüfus oranı ilçe şehir nüfus toplamının, toplam ilçe nüfusuna bölünüp yüzle çarpımıyla bulunmuştur.

Köy nüfus oran ilçe köy nüfus toplamının, toplam ilçe nüfusuna bölünüp yüzle çarpımıyla bulunmuştur.

Oranlar bulunduktan sonra köy nüfus oranı en yüksek olacak şekilde artandan azalana doğru sıralama yapılmıştır.

## Araştırma Tablosu 2 A

Doğanyurt İlçesi	ilçeye uzaklık	Köy Nüfusu	K.Erkek Nüfusu	K.Kadın Nüfusu	KEN'nin KN'ye Oranı	KKN'nin KN'ye oranı
<i>Merkez Bucağı</i>						
Baldıran	35	424	171	253	40,33%	59,67%
Danışman	18	415	169	246	40,72%	59,28%
<u>Denizgörülen</u>	<u>22</u>	437	210	227	48,05%	51,95%
Haskavak	15	411	164	247	39,90%	60,10%
Küçüktepe	12	365	155	210	42,47%	57,53%
Otaburun	35	512	232	280	45,31%	54,69%
Yassıkışla	20	469	210	259	44,78%	55,22%

Doğanyurt ilçesinin hane büyüklüğü 2006 verilerine göre 5.9 dur. Bunu ve grubumuzun kişi sayısını baz alarak 5,9x(600,100) yapılmıştır. Böylece Doğanyurt ilçesindeki 354 ile 590 arasındaki nüfusa sahip olan köyleri listeden ayırdık ve cinsiyet oranlarını yukarıda bulduk. Köyün erkek nüfusunun köyün toplam nüfusuna oranı, köy erkek nüfusunun, köyün toplam nüfusuna bölünüp yüzle çarpımıyla bulunmuştur. Köyün kadın nüfusunun köyün toplam nüfusuna oranı, köy kadın nüfusunun, köyün toplam nüfusuna bölünüp yüzle çarpımıyla bulunmuştur. Kadın ve erkek nüfusu en çok birbirine yakın olanların (%48,1 ile %51,9 arasında olanlar) altı çizilmiştir.

## Araştırma Tablosu 2-B

Araç İlçesi	Köy Nüfusu	K.Erkek Nüfusu	K.Kadın Nüfusu	KEN'nin KN'ye Oranı	KKN'nin KN'ye oranı
<i>Merkez Bucağı</i>					
Bektüre	294	128	166	43,54%	56,46%
Sarpun	291	138	153	47,42%	52,58%
Serdar	266	126	140	47,37%	52,63%
<i>Boyalı Bucağı</i>					
Kışlaköy	242	113	129	46,69%	53,31%
<u>Köklüdere</u>	261	129	132	49,43%	50,57%
<i>İğdir Bucağı</i>					
Aşağıçobanozü	255	112	143	43,92%	56,08%
Aşağıgüney	255	115	140	45,10%	54,90%
<u>Balıkçihisar</u>	298	148	150	49,66%	50,34%
Terke	282	126	156	44,68%	55,32%
Yukarılıpınar	301	126	175	41,86%	58,14%

Araç İlçesinin hane büyüklüğü 2006 verilerine göre 4tür. Bunu ve grubumuzun kişi sayısını baz alarak 4x(600,100) yapılmıştır.

Böylece Araç ilçesindeki 240 ile 400 arasındaki nüfusa sahip olan köyleri listeden ayırdık ve cinsiyet oranlarını yukarıda bulduk.

Köyün erkek nüfusunun köyün toplam nüfusuna oranı, köy erkek nüfusunun, köyün toplam nüfusuna bölünüp yüzle çarpımıyla bulunmuştur.

Köyün kadın nüfusunun köyün toplam nüfusuna oranı, köy kadın nüfusunun, köyün toplam nüfusuna bölünüp yüzle çarpımıyla bulunmuştur.

Kadın ve erkek nüfusu en çok birbirine yakın olanların (%48,1 ile %51,9 arasında olanlar) altı çizilmiştir.

## Araştırma Tablosu 2-C

Cide İlçesi	ilçeye uzaklık	Köy Nüfusu	K.Erkek Nüfusu	K.Kadın Nüfusu	KEN'nin KN'ye Oranı	KKN'nin KN'ye oranı
<i>Merkez Bucağı</i>						
Ağaçbükü	49	309	125	184	40,45%	59,55%
Akbayır	40	257	119	138	46,30%	53,70%
<u>Bağyurdu</u>	<u>3</u>	306	151	155	49,35%	50,65%
Baltacı	54	337	149	188	44,21%	55,79%
<u>Çilekçe</u>	<u>60</u>	264	136	128	51,52%	48,48%
<u>Derebağ</u>	<u>60</u>	272	131	141	48,16%	51,84%
Doğankaya	44	242	108	134	44,63%	55,37%
Dündoğan	55	296	135	161	45,61%	54,39%
<u>Irmakköy</u>	<u>4</u>	336	173	163	51,49%	48,51%
İlyasbey	57	388	172	216	44,33%	55,67%
İshakça	50	245	98	147	40,00%	60,00%
Kayaardı	70	264	115	149	43,56%	56,44%
Kevanören	44	319	142	177	44,51%	55,49%
Kumköy	15	304	127	177	41,78%	58,22%
<u>Kumluca</u>	<u>6</u>	385	190	195	49,35%	50,65%
<u>Kuşkayası</u>	<u>44</u>	256	124	132	48,44%	51,56%
<u>Toygarlı</u>	<u>40</u>	369	181	188	49,05%	50,95%
<u>Yalçinköy</u>	<u>40</u>	357	174	183	48,74%	51,26%
Yenice	20	362	170	192	46,96%	53,04%
Yeniköy	60	340	152	188	44,71%	55,29%

Cide İlçesinin hane büyüklüğü 2006 verilerine göre 4tür. Bunu ve grubumuzun kişi sayısını temel alarak 4x(600,100) yapılmıştır.

Böylece Cide ilçesindeki 240 ile 400 arasındaki nüfusa sahip olan köyleri listeden ayırdık ve cinsiyet oranlarını yukarıda bulduk.

Köyün erkek nüfusunun köyün toplam nüfusuna oranı, köy erkek nüfusunun, köyün toplam nüfusuna bölünüp yüzle çarpımıyla bulunmuştur.

Köyün kadın nüfusunun köyün toplam nüfusuna oranı, köy kadın nüfusunun, köyün toplam nüfusuna bölünüp yüzle çarpımıyla bulunmuştur.

Kadın ve erkek nüfusu en çok birbirine yakın olanların (%48,1 ile %51,9 arasında olanlar) altı çizilmiştir.

## Araştırma Tablosu 2-D

İnebolu İlçesi	ilçeye uzaklık	Köy Nüfusu	K.Erkek Nüfusu	K.Kadın Nüfusu	KEN'nin KN'ye Oranı	KKN'nin KN'ye oranı
<i>Merkez Bucağı</i>						
Atabeyli	26	385	170	215	44,16%	55,84%
Çiçekyazı	21	394	171	223	43,40%	56,60%
Dibek	15	336	142	194	42,26%	57,74%
Dikili	5	413	188	225	45,52%	54,48%
Doğanören	25	413	156	257	37,77%	62,23%
Erenyolu	10	335	145	190	43,28%	56,72%
Erkekarpa	5	391	175	216	44,76%	55,24%
<u>Gemiciler</u>	<u>12</u>	443	219	224	49,44%	50,56%
Hacımehmet	7	270	110	160	40,74%	59,26%
Hamitköy	13	401	162	239	40,40%	59,60%
Hörmetli	23	318	144	174	45,28%	54,72%
Kuzluk	14	340	151	189	44,41%	55,59%
Özlüce	14	298	126	172	42,28%	57,72%
Soğukpınar	5	282	133	149	47,16%	52,84%
Şeyhömer	9	424	201	223	47,41%	52,59%
Toklukaya	14	416	167	249	40,14%	59,86%
Uğrak	6	430	198	232	46,05%	53,95%
Yukarıköy	13	321	146	175	45,48%	54,52%

İnebolu İlçesinin hane büyüklüğü 2006 verilerine göre 4,5 tür. Bunu ve grubumuzun kişi sayısını baz alarak 4,5x(600,100) yapılmıştır.

Böylece İnebolu ilçesindeki 270 ile 450 arasındaki nüfusa sahip olan köyleri listeden ayırdık ve cinsiyet oranlarını yukarıda bulduk.

Köyün erkek nüfusunun köyün toplam nüfusuna oranı, köy erkek nüfusunun, köyün toplam nüfusuna bölünüp yüzle çarpımıyla bulunmuştur.

Köyün kadın nüfusunun köyün toplam nüfusuna oranı, köy kadın nüfusunun, köyün toplam nüfusuna bölünüp yüzle çarpımıyla bulunmuştur.

Kadın ve erkek nüfusu en çok birbirine yakın olanların (%48,1 ile %51,9 arasında olanlar) altı çizilmiştir.

## Araştırma Tablosu 2-E

<b>Taşköprü İlçesi</b>	<b>Köy Nüfusu</b>	<b>K.Erkek Nüfusu</b>	<b>K.Kadın Nüfusu</b>	<b>KEN'nin KN'ye Oranı</b>	<b>KKN'nin KN'ye oranı</b>
<i>Merkez Bucağı</i>					
Abay	305	139	166	45,57%	54,43%
Afşar	344	160	184	46,51%	53,49%
Akdeğirmen	450	198	252	44,00%	56,00%
Bekdemirekşi	367	165	202	44,96%	55,04%
Boyundurcak	434	201	233	46,31%	53,69%
Bozarmut	314	148	166	47,13%	52,87%
Bükköy	472	219	253	46,40%	53,60%
Çaycevher	420	189	231	45,00%	55,00%
Çitköy	299	141	158	47,16%	52,84%
Donalar	357	163	194	45,66%	54,34%
Ersil	394	165	229	41,88%	58,12%
Esenlik	314	144	170	45,86%	54,14%
Hamzaoğlu	379	178	201	46,97%	53,03%
İncesu	389	184	205	47,30%	52,70%
<u>Karapürçek</u>	344	166	178	48,26%	51,74%
Kornapa	422	194	228	45,97%	54,03%
Ortaköy	417	198	219	47,48%	52,52%
Yavuç	390	181	209	46,41%	53,59%

Taşköprü İlçesinin hane büyüklüğü 2006 verilerine göre 4,9dur. Bunu ve grubumuzun kişi sayısını temel alarak 4,9x(600,100) yapılmıştır.

Böylece Taşköprü ilçesindeki 294 ile 490 arasındaki nüfusa sahip olan köyleri listeden ayırdık ve cinsiyet oranlarını yukarıda bulduk.

Köyün erkek nüfusunun köyün toplam nüfusuna oranı, köy erkek nüfusunun, köyün toplam nüfusuna bölünüp yüzle çarpımıyla bulunmuştur.

Köyün kadın nüfusunun köyün toplam nüfusuna oranı, köy kadın nüfusunun, köyün toplam nüfusuna bölünüp yüzle çarpımıyla bulunmuştur.



**TABLO 3 AZDAVAY İLÇESİ KADIN ERKEK NÜFUS ORANI**

Azdavay İlçesi	ilçeye uzaklık	Köy Nüfusu	K.Erkek Nüfusu	K.Kadın Nüfusu	KEN'nin KN'ye Oranı	KKN'nin KN'ye oranı
<i>Merkez Bucağı</i>						
<b>Çömlektepe</b>	<b>0</b>	<b>152</b>	<b>79</b>	<b>73</b>	<b>51,97%</b>	<b>48,03%</b>
Yumacık	4	138	59	79	42,75%	57,25%
Karakuşlu	5	100	44	56	44,00%	56,00%
Gümürtler	5	122	57	65	46,72%	53,28%
Ahatköy	6	52	20	32	38,46%	61,54%
Bakırcı	7	56	24	32	42,86%	57,14%
Topuk	9	162	69	93	42,59%	57,41%
Başören	9	51	24	27	47,06%	52,94%
Dereyücek	10	156	70	86	44,87%	55,13%
Karahanlılar	12	93	38	55	40,86%	59,14%
Akçaçam	12	130	57	73	43,85%	56,15%
Samancı	13	166	73	93	43,98%	56,02%
Üyük	14	109	41	68	37,61%	62,39%
Sabuncular	14	86	39	47	45,35%	54,65%
Sarnıçköy	16	186	68	121	36,56%	65,05%
Çakıroğlu	16	68	28	40	41,18%	58,82%
Mehmetçelevi	17	70	31	39	44,29%	55,71%
<b>Kırcalar</b>	<b>17</b>	<b>127</b>	<b>62</b>	<b>65</b>	<b>48,82%</b>	<b>51,18%</b>
Arslanca	18	166	71	95	42,77%	57,23%
Maksutköy	18	45	20	25	44,44%	55,56%
<b>Kırmacı</b>	<b>20</b>	<b>65</b>	<b>32</b>	<b>33</b>	<b>49,23%</b>	<b>50,77%</b>
<b>Tomrukköy</b>	<b>20</b>	<b>76</b>	<b>38</b>	<b>38</b>	<b>50,00%</b>	<b>50,00%</b>
Sada	21	169	77	92	45,56%	54,44%
Sarayköy	22	67	27	40	40,30%	59,70%
Hocaköy	22	63	27	36	42,86%	57,14%
<b>Gecen</b>	<b>22</b>	<b>52</b>	<b>27</b>	<b>25</b>	<b>51,92%</b>	<b>48,08%</b>
Sögütpınar	24	108	47	61	43,52%	56,48%
<b>Kayabaşı</b>	<b>25</b>	<b>45</b>	<b>24</b>	<b>21</b>	<b>53,33%</b>	<b>46,67%</b>
Kayaoğlu	26	124	54	70	43,55%	56,45%
Derelitekke	26	155	72	83	46,45%	53,55%
Başakçay	26	114	54	60	47,37%	52,63%
<b>Alacık</b>	<b>28</b>	<b>147</b>	<b>75</b>	<b>72</b>	<b>51,02%</b>	<b>48,98%</b>
<b>Yeşilköy</b>	<b>32</b>	<b>107</b>	<b>51</b>	<b>56</b>	<b>47,66%</b>	<b>52,34%</b>
<b>Zümrüt</b>	<b>32</b>	<b>47</b>	<b>24</b>	<b>23</b>	<b>51,06%</b>	<b>48,94%</b>
<b>Hıdırlar</b>	<b>32</b>	<b>74</b>	<b>40</b>	<b>34</b>	<b>54,05%</b>	<b>45,95%</b>
<b>Tasköy</b>	<b>33</b>	<b>169</b>	<b>82</b>	<b>87</b>	<b>48,52%</b>	<b>51,48%</b>
<b>Gültepe</b>	<b>36</b>	<b>58</b>	<b>28</b>	<b>30</b>	<b>48,28%</b>	<b>51,72%</b>
<b>Evlek</b>	<b>37</b>	<b>74</b>	<b>36</b>	<b>38</b>	<b>48,65%</b>	<b>51,35%</b>
<b>Maden</b>	<b>38</b>	<b>88</b>	<b>47</b>	<b>41</b>	<b>53,41%</b>	<b>46,59%</b>
Kozluören	39	53	24	29	45,28%	54,72%
Çamlıbük	40	120	53	67	44,17%	55,83%
<b>Çocukören</b>	<b>40</b>	<b>224</b>	<b>111</b>	<b>113</b>	<b>49,55%</b>	<b>50,45%</b>
<b>Kerpiçlik</b>	<b>48</b>	<b>196</b>	<b>93</b>	<b>103</b>	<b>47,45%</b>	<b>52,55%</b>
<b>Sıraköy</b>	<b>48</b>	<b>164</b>	<b>81</b>	<b>83</b>	<b>49,39%</b>	<b>50,61%</b>
<b>Aliköy</b>	<b>48</b>	<b>133</b>	<b>68</b>	<b>65</b>	<b>51,13%</b>	<b>48,87%</b>
<b>Göktaş</b>	<b>54</b>	<b>113</b>	<b>58</b>	<b>55</b>	<b>51,33%</b>	<b>48,67%</b>
<b>Kanlıdağ</b>	<b>60</b>	<b>144</b>	<b>71</b>	<b>73</b>	<b>49,31%</b>	<b>50,69%</b>
<b>Kolca</b>	<b>64</b>	<b>217</b>	<b>107</b>	<b>110</b>	<b>49,31%</b>	<b>50,69%</b>

## **TABLÖLAR**

TABLO: A-1 KONUŞULANIN HANE NÜFUSU SAYISI

	N	1	2	3	4	5	6	7	12	TOPLAM NÜFÜS SAYISI	MEAN	MDN
<b>GENEL TOPLAM</b>	<b>45</b>	<b>8</b>	<b>14</b>	<b>8</b>	<b>5</b>	<b>5</b>	<b>3</b>	<b>1</b>	<b>1</b>	<b>142</b>	<b>3,2</b>	<b>3,0</b>
YAŞI (-) 57 ALTINDA OLAN HB	23	1	6	3	5	5	3	0	0	85	3,7	4,0
YAŞI 58 (+) ÜSTÜNDE OLAN HB	22	7	8	5	0	0	0	1	1	57	2,6	2,0

TABLO: A-2 KONUŞULANIN HANESİNDEKİ CİNSİYET KOMPOZİSYONU

	N	YALNIZ ERKEK		YALNIZ KADIN		KADIN+ERKEK	
		n	%	n	%	n	%
<b>GENEL TOPLAM</b>	<b>45</b>	<b>7</b>	<b>15,6</b>	<b>2</b>	<b>4,4</b>	<b>36</b>	<b>80,0</b>
YAŞI (-) 57 ALTINDA OLAN HB	23	1	4,3	1	4,3	21	91,3
YAŞI 58 (+) ÜSTÜNDE OLAN HB	22	6	27,3	1	4,5	15	68,2

TABLO: A-3 KONUŞULANIN HANESİNDEKİ TOPLAM ERKEK SAYISI

	N	1	2	3	4	TOPLAM ERKEK SAYISI	MEAN	MDN
<b>GENEL TOPLAM</b>	<b>43</b>	<b>27</b>	<b>8</b>	<b>4</b>	<b>4</b>	<b>71</b>	<b>1,7</b>	<b>1,0</b>
YAŞI (-) 57 ALTINDA OLAN HB	22	10	6	4	2	42	1,9	2,0
YAŞI 58 (+) ÜSTÜNDE OLAN HB	21	17	2	0	2	29	1,4	1,0

TABLO: A-4 KONUŞULANIN HANESİNDEKİ TOPLAM KADIN SAYISI

	N	1	2	3	4	8	TOPLAM KADIN SAYISI	MEAN	MDN
<b>GENEL TOPLAM</b>	<b>38</b>	<b>18</b>	<b>14</b>	<b>3</b>	<b>2</b>	<b>1</b>	<b>71</b>	<b>1,8</b>	<b>2,0</b>
YAŞI (-) 57 ALTINDA OLAN HB	22	7	11	2	2	0	43	2,0	2,0
YAŞI 58 (+) ÜSTÜNDE OLAN HB	16	11	3	1	0	1	28	1,8	1,0

TABLO: A-5 KONUŞULANIN HANESİNDE ÇOCUK OLMA DURUMU VE CİNSİYET KOMPOZİSYONU

	N	ÇOCUK VAR		ÇOCUK YOK		ÇOCUKLARIN CİNSİYET KOMPOZİSYONU					
						YALNIZ KIZ		YALNIZ ERKEK		KIZ+ERKEK	
		n	%	n	%	n	%	n	%	n	%
<b>GENEL TOPLAM</b>	<b>45</b>	<b>21</b>	<b>46,7</b>	<b>24</b>	<b>53,3</b>	<b>6</b>	<b>28,6</b>	<b>8</b>	<b>38,1</b>	<b>7</b>	<b>33,3</b>
YAŞI (-) 57 ALTINDA OLAN HB	23	15	65,2	8	34,8	4	26,7	4	26,7	7	46,7
YAŞI 58 (+) ÜSTÜNDE OLAN HB	22	6	27,3	16	72,7	2	33,3	4	66,7	0	0,0

TABLO: A-6 KONUŞULANIN HANESİNDEKİ TOPLAM ÇOCUK SAYISI

	N	1	2	3	4	TOPLAM ÇOCUK SAYISI	MEAN	MDN
<b>GENEL TOPLAM</b>	<b>21</b>	<b>10</b>	<b>7</b>	<b>3</b>	<b>1</b>	<b>37</b>	<b>1,8</b>	<b>2,0</b>
YAŞI (-) 57 ALTINDA OLAN HB	15	5	6	3	1	30	2,0	2,0
YAŞI 58 (+) ÜSTÜNDE OLAN HB	6	5	1	0	0	7	1,2	1,0

TABLO: A-7 KONUŞULANIN HANESİNDEKİ TOPLAM ERKEK ÇOCUK SAYISI

	N	1	2	3	TOPLAM ERKEK ÇOCUK SAYISI	MEAN	MDN
<b>GENEL TOPLAM</b>	<b>15</b>	<b>9</b>	<b>4</b>	<b>2</b>	<b>23</b>	<b>1,5</b>	<b>1,0</b>
YAŞI (-) 57 ALTINDA OLAN HB	11	6	3	2	18	1,6	1,0
YAŞI 58 (+) ÜSTÜNDE OLAN HB	4	3	1	0	5	1,3	1,0

TABLO: A-8 KONUŞULANIN HANESİNDEKİ TOPLAM KIZ ÇOCUK SAYISI

	N	1	2	TOPLAM KIZ ÇOCUK SAYISI	MEAN	MDN
<b>GENEL TOPLAM</b>	<b>13</b>	<b>12</b>	<b>1</b>	<b>14</b>	<b>1,1</b>	<b>1,0</b>
YAŞI (-) 57 ALTINDA OLAN HB	11	10	1	12	1,1	1,0
YAŞI 58 (+) ÜSTÜNDE OLAN HB	2	2	0	2	1,0	1,0

TABLO: A-9 KONUŞULANIN HANESİNDE DİĞER OLMA DURUMU VE CİNSİYET KOMPOZİSYONU

	N	DİĞER VAR		DİĞER YOK		CİNSİYET KOMPOZİSYONU					
						YALNIZ ERKEK		YALNIZ KADIN		KADIN+ERKEK	
		n	%	n	%	n	%	n	%	n	%
<b>GENEL TOPLAM</b>	<b>45</b>	<b>10</b>	<b>22,2</b>	<b>35</b>	<b>77,8</b>	<b>0</b>	<b>0,0</b>	<b>6</b>	<b>60,0</b>	<b>4</b>	<b>40,0</b>
YAŞI (-) 57 ALTINDA OLAN HB	23	7	30,4	16	69,6	0	0,0	5	71,4	2	28,6
YAŞI 58 (+) ÜSTÜNDE OLAN HB	22	3	13,6	19	86,4	0	0,0	1	33,3	2	66,7

TABLO: A-10 KONUŞULANIN HANESİNDEKİ TOPLAM DİĞER SAYISI

	N	1	2	3	4	8	TOPLAM DİĞER SAYISI	MEAN	MDN
<b>GENEL TOPLAM</b>	<b>10</b>	<b>5</b>	<b>2</b>	<b>1</b>	<b>1</b>	<b>1</b>	<b>24</b>	<b>2,4</b>	<b>1,5</b>
YAŞI (-) 57 ALTINDA OLAN HB	7	4	2	1	0	0	11	1,6	1,0
YAŞI 58 (+) ÜSTÜNDE OLAN HB	3	1	0	0	1	1	13	4,3	4,0

TABLO: A-11 KONUŞULANIN HANESİNDEKİ TOPLAM ERKEK DİĞER SAYISI

	N	1	2	TOPLAM ERKEK DİĞER SAYISI	MEAN	MDN
<b>GENEL TOPLAM</b>	<b>4</b>	<b>3</b>	<b>1</b>	<b>5</b>	<b>1,3</b>	<b>1,0</b>
YAŞI (-) 57 ALTINDA OLAN HB	2	2	0	2	1,0	1,0
YAŞI 58 (+) ÜSTÜNDE OLAN HB	2	1	1	3	1,5	1,5

TABLO: A-12 KONUŞULANIN HANESİNDEKİ TOPLAM KADIN DİĞER SAYISI

	N	1	2	3	7	TOPLAM KADIN DİĞER SAYISI	MEAN	MDN
<b>GENEL TOPLAM</b>	<b>10</b>	<b>7</b>	<b>1</b>	<b>1</b>	<b>1</b>	<b>19</b>	<b>1,9</b>	<b>1,0</b>
YAŞI (-) 57 ALTINDA OLAN HB	7	6	0	1	0	9	1,3	1,0
YAŞI 58 (+) ÜSTÜNDE OLAN HB	3	1	1	0	1	10	3,3	2,0



TABLO: A-13 KONUŞULANIN HANE NÜFUSU SAYISI MİNİMUM İKİ İSE AİLE YAPISI\*

	N	ÇEKİRDEK AİLE		GENİŞ AİLE		PARÇALANMIŞ- EKSİK	
		n	%	n	%	n	%
<b>GENEL TOPLAM</b>	<b>37</b>	<b>27</b>	<b>73,0</b>	<b>9</b>	<b>24,3</b>	<b>1</b>	<b>2,7</b>
YAŞI (-) 57 ALTINDA OLAN HB	22	15	68,2	6	27,3	1	4,5
YAŞI 58 (+) ÜSTÜNDE OLAN HB	15	12	80,0	3	20,0	0	0,0

\*ÇALIŞMA YAPILAN KÖYDE TEK KİŞİLİK 8 HANE BULUNMAKTADIR. BU YÜZDEN N 37 GÖRÜNMEKTEDİR.

TABLO: A-14 KONUŞULANIN STATÜSÜ

	N	HANE BAŞKANI (ERKEK)		HANE BAŞKANI (KADIN)	
		n	%	n	%
<b>GENEL TOPLAM</b>	<b>45</b>	<b>43</b>	<b>95,6</b>	<b>2</b>	<b>4,4</b>
YAŞI (-) 57 ALTINDA OLAN HB	23	22	95,7	1	4,3
YAŞI 58 (+) ÜSTÜNDE OLAN HB	22	21	95,5	1	4,5

TABLE: A-15 KONUSULANIN YAŐI

	N	25-29	30-34	35-39	40-44	45-49	50-54	55-59	60-64	65-69	70-74	75-79	80-84	MEAN	MDN
<b>GENEL TOPLAM</b>	<b>45</b>	<b>1</b>	<b>4</b>	<b>0</b>	<b>2</b>	<b>4</b>	<b>10</b>	<b>5</b>	<b>8</b>	<b>1</b>	<b>3</b>	<b>2</b>	<b>5</b>	<b>57,3</b>	<b>57,0</b>
YAŐI (-) 56 ALTINDA OLAN HB	23	1	4	0	2	4	10	2	0	0	0	0	0	46,4	50,0
YAŐI 57 (+) ÜSTÜNDE OLAN HB	22	0	0	0	0	0	0	3	8	1	3	2	5	68,7	65,5

TABLE: A-16 KONUSULANIN DOĐUM YERİ İDARİ AYRIMI

	N	İL MERKEZİ		İLÇE MERKEZİ		KÖY	
		n	%	n	%	n	%
<b>GENEL TOPLAM</b>	<b>45</b>	<b>1</b>	<b>2,2</b>	<b>0</b>	<b>0,0</b>	<b>44</b>	<b>97,8</b>
YAŐI (-) 57 ALTINDA OLAN HB	23	1	4,3	0	0,0	22	95,7
YAŐI 58 (+) ÜSTÜNDE OLAN HB	22	0	0,0	0	0,0	22	100,0

TABLO: A-17 KONUŞULANIN DOĞUM YERİ İLİ

	N	KASTAMONU	
		n	%
<b>GENEL TOPLAM</b>	<b>45</b>	<b>45</b>	<b>100,0</b>
YAŞI (-) 57 ALTINDA OLAN HB	23	23	100,0
YAŞI 58 (+) ÜSTÜNDE OLAN HB	22	22	100,0

TABLO: A-18 KONUŞULANIN MEDENİ HALİ

	N	EVLİ		BEKAR		EŞİ ÖLMÜŞ		AYRI YAŞAYAN	
		n	%	n	%	n	%	n	%
<b>GENEL TOPLAM</b>	<b>45</b>	<b>36</b>	<b>80,0</b>	<b>3</b>	<b>6,7</b>	<b>5</b>	<b>11,1</b>	<b>1</b>	<b>2,2</b>
YAŞI (-) 57 ALTINDA OLAN HB	23	21	91,3	2	8,7	0	0,0	0	0,0
YAŞI 58 (+) ÜSTÜNDE OLAN HB	22	15	68,2	1	4,5	5	22,7	1	4,5

TABLO: A-19 KONUŞULANIN EĞİTİM DURUMU

	N	EĞİTİMİ VAR		EĞİTİMİ YOK		EĞİTİMİ YOK İSE			
						OKUMA -YAZMA BİLEN		HİÇ YOK	
		n	%	n	%	n	%	n	%
<b>GENEL TOPLAM</b>	<b>45</b>	<b>38</b>	<b>84,4</b>	<b>7</b>	<b>15,6</b>	<b>1</b>	<b>14,3</b>	<b>6</b>	<b>85,7</b>
YAŞI (-) 57 ALTINDA OLAN HB	23	22	95,7	1	4,3	0	0,0	1	100,0
YAŞI 58 (+) ÜSTÜNDE OLAN HB	22	16	72,7	6	27,3	1	16,7	5	83,3

TABLO: A-20 KONUŞULANIN EĞİTİMİ VAR İSE EĞİTİM SEVİYESİ

	N	İLKOKUL MEZUN		ORTA OKUL TERK		ORTA OKUL MEZUN		LİSE MEZUN	
		n	%	n	%	n	%	n	%
<b>GENEL TOPLAM</b>	<b>38</b>	<b>27</b>	<b>71,1</b>	<b>2</b>	<b>5,3</b>	<b>7</b>	<b>18,4</b>	<b>2</b>	<b>5,3</b>
YAŞI (-) 57 ALTINDA OLAN HB	22	14	63,6	2	9,1	5	22,7	1	4,5
YAŞI 58 (+) ÜSTÜNDE OLAN HB	16	13	81,3	0	0,0	2	12,5	1	6,3

TABLO: A-21 KONUŞULANIN ÇALIŞMA DURUMU

	N	ÇALIŞIR		ÇALIŞIR+ EMEKLİ		ÇALIŞMAZ		ÇALIŞMAZ + EMEKLİ	
		n	%	n	%	n	%	n	%
<b>GENEL TOPLAM</b>	<b>45</b>	<b>20</b>	<b>44,4</b>	<b>20</b>	<b>44,4</b>	<b>4</b>	<b>8,9</b>	<b>1</b>	<b>2,2</b>
YAŞI (-) 57 ALTINDA OLAN HB	23	14	60,9	9	39,1	0	0,0	0	0,0
YAŞI 58 (+) ÜSTÜNDE OLAN HB	22	6	27,3	11	50,0	4	18,2	1	4,5

TABLO: A-22 KONUŞULAN ÇALIŞMAZ İSE ÇALIŞMAMA NEDENİ

	N	YAŞLILIK		YAŞLILIK + EV HANIMI OLMAK		YAŞLILIK + EMEKLİ	
		n	%	n	%	n	%
<b>GENEL TOPLAM</b>	<b>5</b>	<b>3</b>	<b>60,0</b>	<b>1</b>	<b>20,0</b>	<b>1</b>	<b>20,0</b>
YAŞI (-) 57 ALTINDA OLAN HB	0	0	0,0	0	0,0	0	0,0
YAŞI 58 (+) ÜSTÜNDE OLAN HB	5	3	60,0	1	20,0	1	20,0

TABLE:A-23 KONUŞULAN ÇALIŞIR İSE YAPTIĞI İŞ SAYILARI VE İŞLER

	N	1	2	3	4	5	TOPLAM CEVAP SAYISI	KONUŞULANIN YAPTIKLARI İŞLER																					
								TOPRAK/ TARLA		TOPRAK/ BAHÇE		HAYVAN- CILIK		ORMAN- CILIK		ARICILIK		İNŞAAT İŞÇİSİ		FABRİKA İŞÇİSİ		KÜÇÜK ESNAF/ TİCARET/ ZANAAT- KAR		ESNAF ÇALIŞANI		MEMUR		NAKLİYE- CİLİK/ TAŞIMACI- LIK	
								n	%	n	%	n	%	n	%	n	%	n	%	n	%	n	%	n	%	n	%	n	%
<b>GENEL TOPLAM</b>	<b>40</b>	<b>6</b>	<b>9</b>	<b>19</b>	<b>4</b>	<b>2</b>	<b>107</b>	<b>35</b>	<b>32,7</b>	<b>16</b>	<b>15,0</b>	<b>32</b>	<b>29,9</b>	<b>12</b>	<b>11,2</b>	<b>3</b>	<b>2,8</b>	<b>1</b>	<b>0,9</b>	<b>1</b>	<b>0,9</b>	<b>3</b>	<b>2,8</b>	<b>1</b>	<b>0,9</b>	<b>2</b>	<b>1,9</b>	<b>1</b>	<b>0,9</b>
YAŞI (-) 57 ALTINDA OLAN HB	23	3	3	14	2	1	64	20	31,3	10	15,6	18	28,1	7	10,9	1	1,6	1	1,6	1	1,6	3	4,7	1	1,6	1	1,6	1	1,6
YAŞI 58 (+) ÜSTÜNDE OLAN HB	17	3	6	5	2	1	43	15	34,9	6	14,0	14	32,6	5	11,6	2	4,7	0	0,0	0	0,0	0	0,0	0	0,0	1	2,3	0	0,0

TABLE: A-24 KONUŞULANIN İŞİNİN SEKTÖR SAYILARI VE SEKTÖRLER

	N	1	2	3	4	5	TOPLAM CEVAP SAYISI	KONUŞULANIN İŞİNİN SEKTÖRLERİ									
								KENDİ İŞİ		AİLE İŞİ		ŞAHIS YANI		DEVLET		ÖZEL	
								n	%	n	%	n	%	n	%	n	%
<b>GENEL TOPLAM</b>	<b>40</b>	<b>6</b>	<b>9</b>	<b>19</b>	<b>4</b>	<b>2</b>	<b>107</b>	<b>19</b>	<b>17,8</b>	<b>83</b>	<b>77,6</b>	<b>1</b>	<b>0,9</b>	<b>2</b>	<b>1,9</b>	<b>2</b>	<b>1,9</b>
YAŞI (-) 57 ALTINDA OLAN HB	23	3	3	14	2	1	64	11	17,2	49	76,6	1	1,6	1	1,6	2	3,1
YAŞI 58 (+) ÜSTÜNDE OLAN HB	17	3	6	5	2	1	43	8	18,6	34	79,1	0	0,0	1	2,3	0	0,0

TABLE: A-25 KONUŞULANIN HANESİNDEKİ KİŞİLERİN STATÜSÜ

	N	HANE BAŞKANI (ERKEK)		HANE BAŞKANI (KADIN)		HANE BAŞKANININ EŞİ(KADIN)		HANE BAŞKANININ ERKEK ÇOCUĞU		HANE BAŞKANININ KIZ ÇOCUĞU		HANE BAŞKANININ ERKEK TORUNU		HANE BAŞKANININ KIZ TORUNU		HANE BAŞKANININ (ERKEK) ANNESİ		GELİN		HANE BAŞKANI DİĞER AKRABALARI		HANE BAŞKANI BEKAR KADIN		
		n	%	n	%	n	%	n	%	n	%	n	%	n	%	n	%	n	%	n	%	n	%	
<b>GENEL TOPLAM</b>	<b>142</b>	<b>43</b>	<b>30,3</b>	<b>1</b>	<b>0,7</b>	<b>36</b>	<b>25,4</b>	<b>23</b>	<b>16,2</b>	<b>14</b>	<b>9,9</b>	<b>2</b>	<b>1,4</b>	<b>6</b>	<b>4,2</b>	<b>6</b>	<b>4,2</b>	<b>4</b>	<b>2,8</b>	<b>6</b>	<b>4,2</b>	<b>1</b>	<b>0,7</b>	
TOPLAM ERKEK	71	43	60,6	0	0,0	0	0,0	23	32,4	0	0,0	2	2,8	0	0,0	0	0,0	0	0,0	3	4,2	0	0,0	
TOPLAM KADIN	71	0	0,0	1	1,4	36	50,7	0	0,0	14	19,7	0	0,0	6	8,5	6	8,5	4	5,6	3	4,2	1	1,4	
YAŞI ( )57 ALTINDA OLAN HB	<b>TOPLAM</b>	<b>85</b>	<b>22</b>	<b>25,9</b>	<b>0</b>	<b>0,0</b>	<b>21</b>	<b>24,7</b>	<b>18</b>	<b>21,2</b>	<b>12</b>	<b>14,1</b>	<b>0</b>	<b>0,0</b>	<b>1</b>	<b>1,2</b>	<b>5</b>	<b>5,9</b>	<b>1</b>	<b>1,2</b>	<b>4</b>	<b>4,7</b>	<b>1</b>	<b>1,2</b>
	ERKEK	42	22	52,4	0	0,0	0	0,0	18	42,9	0	0,0	0	0,0	0	0,0	0	0,0	0	0,0	2	4,8	0	0,0
	KADIN	43	0	0,0	0	0,0	21	48,8	0	0,0	12	27,9	0	0,0	1	2,3	5	11,6	1	2,3	2	4,7	1	2,3
YAŞI (+) 58 ÜSTÜNDE OLAN HB	<b>TOPLAM</b>	<b>57</b>	<b>21</b>	<b>36,8</b>	<b>1</b>	<b>1,8</b>	<b>15</b>	<b>26,3</b>	<b>5</b>	<b>8,8</b>	<b>2</b>	<b>3,5</b>	<b>2</b>	<b>3,5</b>	<b>5</b>	<b>8,8</b>	<b>1</b>	<b>1,8</b>	<b>3</b>	<b>5,3</b>	<b>2</b>	<b>3,5</b>	<b>0</b>	<b>0,0</b>
	ERKEK	29	21	72,4	0	0,0	0	0,0	5	17,2	0	0,0	2	6,9	0	0,0	0	0,0	0	0,0	1	3,4	0	0,0
	KADIN	28	0	0,0	1	3,6	15	53,6	0	0,0	2	7,1	0	0,0	5	17,9	1	3,6	3	10,7	1	3,6	0	0,0



TABLE: A-26 KONUŞULANIN HANESİNDEKİ KİŞİLERİN YAŞI

		N	0-4	5-9	10-14	15-19	20-24	25-29	30-34	35-39	40-44	45-49	50-54	55-59	60-64	65-69	70-74	75-79	80-84	85-89	90+	BİLMEZ-HATIRLAMAZ	MEAN	MDN
<b>GENEL TOPLAM</b>		<b>142</b>	<b>7</b>	<b>5</b>	<b>7</b>	<b>11</b>	<b>11</b>	<b>5</b>	<b>7</b>	<b>6</b>	<b>6</b>	<b>7</b>	<b>21</b>	<b>10</b>	<b>14</b>	<b>4</b>	<b>7</b>	<b>5</b>	<b>7</b>	<b>1</b>	<b>0</b>	<b>1</b>	<b>43,1</b>	<b>49,0</b>
TOPLAM ERKEK		71	2	3	3	6	7	2	4	1	3	4	11	5	9	0	3	2	5	0	0	1	43,5	49,5
TOPLAM KADIN		71	5	2	4	5	4	3	3	5	3	3	10	5	5	4	4	3	2	1	0	0	42,7	49,0
YAŞI ( )57 ALTINDA OLAN HB	<b>TOPLAM</b>	<b>85</b>	<b>3</b>	<b>5</b>	<b>6</b>	<b>10</b>	<b>6</b>	<b>3</b>	<b>7</b>	<b>3</b>	<b>5</b>	<b>7</b>	<b>18</b>	<b>5</b>	<b>1</b>	<b>1</b>	<b>1</b>	<b>2</b>	<b>2</b>	<b>0</b>	<b>0</b>	<b>0</b>	<b>36,7</b>	<b>39,0</b>
	ERKEK	42	1	3	3	6	4	1	4	0	3	4	10	2	1	0	0	0	0	0	0	0	33,8	33,5
	KADIN	43	2	2	3	4	2	2	3	3	2	3	8	3	0	1	1	2	2	0	0	0	39,5	42,0
YAŞI 58 (+) ÜSTÜNDE OLAN HB	<b>TOPLAM</b>	<b>57</b>	<b>4</b>	<b>0</b>	<b>1</b>	<b>1</b>	<b>5</b>	<b>2</b>	<b>0</b>	<b>3</b>	<b>1</b>	<b>0</b>	<b>3</b>	<b>5</b>	<b>13</b>	<b>3</b>	<b>6</b>	<b>3</b>	<b>5</b>	<b>1</b>	<b>0</b>	<b>1</b>	<b>52,8</b>	<b>60,0</b>
	ERKEK	29	1	0	0	0	3	1	0	1	0	0	1	3	8	0	3	2	5	0	0	1	58,1	61,5
	KADIN	28	3	0	1	1	2	1	0	2	1	0	2	2	5	3	3	1	0	1	0	0	47,5	57,0

TABLO: A-27 KONUŞULANIN HANESİNDEKİ KİŞİLERİN DOĞUM YERİ İDARİ AYRIMI

	N	İL MERKEZİ		İLÇE MERKEZİ		KÖY		
		n	%	n	%	n	%	
<b>GENEL TOPLAM</b>	<b>142</b>	<b>3</b>	<b>2,1</b>	<b>5</b>	<b>3,5</b>	<b>134</b>	<b>94,4</b>	
TOPLAM ERKEK	71	2	2,8	2	2,8	67	94,4	
TOPLAM KADIN	71	1	1,4	3	4,2	67	94,4	
YAŞI (-) 57 ALTINDA OLAN HB	<b>TOPLAM</b>	<b>85</b>	<b>3</b>	<b>3,5</b>	<b>4</b>	<b>4,7</b>	<b>78</b>	<b>91,8</b>
	ERKEK	42	2	4,8	2	4,8	38	90,5
	KADIN	43	1	2,3	2	4,7	40	93,0
YAŞI 58 (+) ÜSTÜNDE OLAN HB	<b>TOPLAM</b>	<b>57</b>	<b>0</b>	<b>0,0</b>	<b>1</b>	<b>1,8</b>	<b>56</b>	<b>98,2</b>
	ERKEK	29	0	0,0	0	0,0	29	100,0
	KADIN	28	0	0,0	1	3,6	27	96,4

TABLO: A-28 KONUŞULANIN HANESİNDEKİ KİŞİLERİN DOĞUM YERİ İLİ

		N	KASTAMONU		İSTANBUL	
			n	%	n	%
<b>GENEL TOPLAM</b>		<b>142</b>	<b>141</b>	<b>99,3</b>	<b>1</b>	<b>0,7</b>
TOPLAM ERKEK		71	71	100,0	0	0,0
TOPLAM KADIN		71	70	98,6	1	1,4
YAŞI (-) 57 ALTINDA OLAN HB	<b>TOPLAM</b>	<b>85</b>	<b>84</b>	<b>98,8</b>	<b>1</b>	<b>1,2</b>
	ERKEK	42	42	100,0	0	0,0
	KADIN	43	42	97,7	1	2,3
YAŞI 58 (+) ÜSTÜNDE OLAN HB	<b>TOPLAM</b>	<b>57</b>	<b>57</b>	<b>100,0</b>	<b>0</b>	<b>0,0</b>
	ERKEK	29	29	100,0	0	0,0
	KADIN	28	28	100,0	0	0,0

TABLE: A-29 KONUŞULANIN HANESİNDEKİ KİŞİLERİN MEDENİ HALİ

	N	EVLİLİK ÇAĞINDA GELMİŞ OLANLAR (+) 14 YAŞ		EVLİLİK ÇAĞINDA GELMEMİŞ OLANLAR (-) 14 YAŞ		EVLİLİK ÇAĞINDA GELMİŞ OLANLAR (+) 14 YAŞ								
						EVLİ		BEKAR		EŞİ ÖLMÜŞ		AYRI YAŞAYAN		
		n	%	n	%	n	%	n	%	n	%	n	%	
<b>GENEL TOPLAM</b>	<b>142</b>	<b>123</b>	<b>86,6</b>	<b>19</b>	<b>13,4</b>	<b>83</b>	<b>67,5</b>	<b>27</b>	<b>22,0</b>	<b>12</b>	<b>9,8</b>	<b>1</b>	<b>0,8</b>	
TOPLAM ERKEK	71	63	88,7	8	11,3	41	65,1	17	27,0	4	6,3	1	1,6	
TOPLAM KADIN	71	60	84,5	11	15,5	42	70,0	10	16,7	8	13,3	0	0,0	
YAŞI (-) 57 ALTINDA OLAN HB	<b>TOPLAM</b>	<b>85</b>	<b>71</b>	<b>83,5</b>	<b>14</b>	<b>16,5</b>	<b>45</b>	<b>63,4</b>	<b>20</b>	<b>28,2</b>	<b>6</b>	<b>8,5</b>	<b>0</b>	<b>0,0</b>
	ERKEK	42	35	83,3	7	16,7	22	62,9	13	37,1	0	0,0	0	0,0
	KADIN	43	36	83,7	7	16,3	23	63,9	7	19,4	6	16,7	0	0,0
YAŞI 58 (+) ÜSTÜNDE OLAN HB	<b>TOPLAM</b>	<b>57</b>	<b>52</b>	<b>91,2</b>	<b>5</b>	<b>8,8</b>	<b>38</b>	<b>73,1</b>	<b>7</b>	<b>13,5</b>	<b>6</b>	<b>11,5</b>	<b>1</b>	<b>1,9</b>
	ERKEK	29	28	96,6	1	3,4	19	67,9	4	14,3	4	14,3	1	3,6
	KADIN	28	24	85,7	4	14,3	19	79,2	3	12,5	2	8,3	0	0,0

\* Tablo A-26 daki yaşı bilmez- hatırlamaz olan bir kişi evli olduğundan ve yaşı tam bilinmesede (+)14 üstü olduğun bilindiğinden bu tabloda EVLİLİK ÇAĞINDA GELMİŞ OLANLAR (+) 14 YAŞ kategorisinde sayılmıştır.

TABLE: A-30 KONUŞULANIN HANESİNDEKİ KİŞİLERİN EĞİTİM DURUMU

	N	EĞİTİM ÇAĞI GELMİŞ KİŞİLER (+) 7		EĞİTİM ÇAĞI GELMEMİŞ KİŞİLER 6 (-)		EĞİTİM ÇAĞI GELMİŞ KİŞİLER (+) 6										
		n	%	n	%	EĞİTİMİ VAR		EĞİTİMİ YOK		KONUŞULANIN HANESİNDEKİ KİŞİLERİN EĞİTİMİ YOK İSE						
						n	%	n	%	HİÇ YOK		OKUR-YAZAR		İLKOKUL TERK		
										n	%	n	%	n	%	
<b>GENEL TOPLAM</b>	<b>142</b>	<b>134</b>	<b>94,4</b>	<b>8</b>	<b>5,6</b>	<b>94</b>	<b>70,1</b>	<b>40</b>	<b>29,9</b>	<b>30</b>	<b>75,0</b>	<b>7</b>	<b>17,5</b>	<b>3</b>	<b>7,5</b>	
TOPLAM ERKEK	71	69	97,2	2	2,8	63	91,3	6	8,7	5	83,3	1	16,7	0	0,0	
TOPLAM KADIN	71	65	91,5	6	8,5	31	47,7	34	52,3	25	73,5	6	17,6	3	8,8	
YAŞI (-) 57 ALTINDA OLAN HB	<b>TOPLAM</b>	<b>85</b>	<b>81</b>	<b>95,3</b>	<b>4</b>	<b>4,7</b>	<b>63</b>	<b>77,8</b>	<b>18</b>	<b>22,2</b>	<b>11</b>	<b>61,1</b>	<b>5</b>	<b>27,8</b>	<b>2</b>	<b>11,1</b>
	ERKEK	42	41	97,6	1	2,4	40	97,6	1	2,4	1	100,0	0	0,0	0	0,0
	KADIN	43	40	93,0	3	7,0	23	57,5	17	42,5	10	58,8	5	29,4	2	11,8
YAŞI 58 (+) ÜSTÜNDE OLAN HB	<b>TOPLAM</b>	<b>57</b>	<b>53</b>	<b>93,0</b>	<b>4</b>	<b>7,0</b>	<b>31</b>	<b>58,5</b>	<b>22</b>	<b>41,5</b>	<b>19</b>	<b>86,4</b>	<b>2</b>	<b>9,1</b>	<b>1</b>	<b>4,5</b>
	ERKEK	29	28	96,6	1	3,4	23	82,1	5	17,9	4	80,0	1	20,0	0	0,0
	KADIN	28	25	89,3	3	10,7	8	32,0	17	68,0	15	88,2	1	5,9	1	5,9

TABLO: A-31 KONUŞULANIN HANESİNDEKİ KİŞİLERİN EĞİTİMİ VAR İSE EĞİTİM SEVİYELERİ

	N	İLKOKUL MEZUN		ORTAOKUL TERK		ORTAOKUL MEZUN		İLKÖĞRETİM DEVAM		LİSE DEVAM		LİSE MEZUN		YÜKSEKOKUL DEVAM		YÜKSEKOKUL MEZUN		
		n	%	n	%	n	%	n	%	n	%	n	%	n	%	n	%	
<b>GENEL TOPLAM</b>	<b>94</b>	<b>51</b>	<b>54,3</b>	<b>2</b>	<b>2,1</b>	<b>13</b>	<b>13,8</b>	<b>9</b>	<b>9,6</b>	<b>6</b>	<b>6,4</b>	<b>8</b>	<b>8,5</b>	<b>3</b>	<b>3,2</b>	<b>2</b>	<b>2,1</b>	
TOPLAM ERKEK	63	32	50,8	2	3,2	10	15,9	6	9,5	3	4,8	7	11,1	3	4,8	0	0,0	
TOPLAM KADIN	31	19	61,3	0	0,0	3	9,7	3	9,7	3	9,7	1	3,2	0	0,0	2	6,5	
YAŞI (-) 57 ALTINDA OLAN HB	<b>TOPLAM</b>	<b>63</b>	<b>30</b>	<b>47,6</b>	<b>2</b>	<b>3,2</b>	<b>9</b>	<b>14,3</b>	<b>8</b>	<b>12,7</b>	<b>5</b>	<b>7,9</b>	<b>6</b>	<b>9,5</b>	<b>3</b>	<b>4,8</b>	<b>0</b>	<b>0,0</b>
	ERKEK	40	16	40,0	2	5,0	6	15,0	6	15,0	2	5,0	5	12,5	3	7,5	0	0,0
	KADIN	23	14	60,9	0	0,0	3	13,0	2	8,7	3	13,0	1	4,3	0	0,0	0	0,0
YAŞI 58 (+) ÜSTÜNDE OLAN HB	<b>TOPLAM</b>	<b>31</b>	<b>21</b>	<b>67,7</b>	<b>0</b>	<b>0,0</b>	<b>4</b>	<b>12,9</b>	<b>1</b>	<b>3,2</b>	<b>1</b>	<b>3,2</b>	<b>2</b>	<b>6,5</b>	<b>0</b>	<b>0,0</b>	<b>2</b>	<b>6,5</b>
	ERKEK	23	16	69,6	0	0,0	4	17,4	0	0,0	1	4,3	2	8,7	0	0,0	0	0,0
	KADIN	8	5	62,5	0	0,0	0	0,0	1	12,5	0	0,0	0	0,0	0	0,0	2	25,0

TABLE: A-32 KONUŞULANIN HANESİNDEKİ KİŞİLERİN ÇALIŞMA DURUMU

	N	ÇALIŞIR		ÇALIŞIR+EMEKLİ		ÇALIŞMAZ		(-)14 YAŞ		
		n	%	n	%	n	%	n	%	
<b>GENEL TOPLAM</b>	<b>142</b>	<b>73</b>	<b>51,4</b>	<b>19</b>	<b>13,4</b>	<b>31</b>	<b>21,8</b>	<b>19</b>	<b>13,4</b>	
TOPLAM ERKEK	71	33	46,5	18	25,4	12	16,9	8	11,3	
TOPLAM KADIN	71	40	56,3	1	1,4	19	26,8	11	15,5	
YAŞI (-) 57 ALTINDA OLAN HB	<b>TOPLAM</b>	<b>85</b>	<b>43</b>	<b>50,6</b>	<b>9</b>	<b>10,6</b>	<b>19</b>	<b>22,4</b>	<b>14</b>	<b>16,5</b>
	ERKEK	42	19	45,2	8	19,0	8	19,0	7	16,7
	KADIN	43	24	55,8	1	2,3	11	25,6	7	16,3
YAŞI 58 (+) ÜSTÜNDE OLAN HB	<b>TOPLAM</b>	<b>57</b>	<b>30</b>	<b>52,6</b>	<b>10</b>	<b>17,5</b>	<b>12</b>	<b>21,1</b>	<b>5</b>	<b>8,8</b>
	ERKEK	29	14	48,3	10	34,5	4	13,8	1	3,4
	KADIN	28	16	57,1	0	0,0	8	28,6	4	14,3

TABLE: A-33 KONUŞULANIN HANESİNDEKİ KİŞİLER ÇALIŞMAZSA NEDENİ

	N	1	2	TOPLAM CEVAP SAYISI	ÇALIŞMAMA NEDENİ												
					HASTALIK/ SAKATLIK		YAŞLILIK		İŞSİZ		EV HANIMI		EMEKLİ		EĞİTİM		
					n	%	n	%	n	%	n	%	n	%	n	%	
<b>GENEL TOPLAM</b>	<b>31</b>	<b>30</b>	<b>1</b>	<b>32</b>	<b>2</b>	<b>6,3</b>	<b>8</b>	<b>25,0</b>	<b>0</b>	<b>0,0</b>	<b>11</b>	<b>34,4</b>	<b>1</b>	<b>3,1</b>	<b>10</b>	<b>31,3</b>	
TOPLAM ERKEK	12	12	0	12	1	8,3	3	25,0	0	0,0	0	0,0	1	8,3	7	58,3	
TOPLAM KADIN	19	18	1	20	1	5,0	5	25,0	0	0,0	11	55,0	0	0,0	3	15,0	
YAŞI (-) 57 ALTINDA OLAN HB	<b>TOPLAM</b>	<b>19</b>	<b>19</b>	<b>0</b>	<b>19</b>	<b>2</b>	<b>10,5</b>	<b>2</b>	<b>10,5</b>	<b>0</b>	<b>0,0</b>	<b>5</b>	<b>26,3</b>	<b>0</b>	<b>0,0</b>	<b>10</b>	<b>52,6</b>
	ERKEK	8	8	0	8	1	12,5	0	0,0	0	0,0	0	0,0	0	0,0	7	87,5
	KADIN	11	11	0	11	1	9,1	2	18,2	0	0,0	5	45,5	0	0,0	3	27,3
YAŞI 58 (+) ÜSTÜNDE OLAN HB	<b>TOPLAM</b>	<b>12</b>	<b>11</b>	<b>1</b>	<b>13</b>	<b>0</b>	<b>0,0</b>	<b>6</b>	<b>46,2</b>	<b>0</b>	<b>0,0</b>	<b>6</b>	<b>46,2</b>	<b>1</b>	<b>7,7</b>	<b>0</b>	<b>0,0</b>
	ERKEK	4	4	0	4	0	0,0	3	75,0	0	0,0	0	0,0	1	25,0	0	0,0
	KADIN	8	7	1	9	0	0,0	3	33,3	0	0,0	6	66,7	0	0,0	0	0,0





TABLO: A-35 KONUŞULANIN HANESİNDEKİ KİŞİLERİN İŞLERİNİN SEKTÖR SAYILARI VE SEKTÖRLERİ

	N	1	2	3	4	5	TOPLAM SEKTÖR SAYISI	KONUŞULANIN HANESİNDEKİ KİŞİLERİN İŞLERİNİN SEKTÖRLERİ									
								KENDİ İŞİ		AİLE İŞİ		ŞAHIS YANI		DEVLET		ÖZEL	
								n	%	n	%	n	%	n	%	n	%
<b>GENEL TOPLAM</b>	<b>92</b>	<b>10</b>	<b>26</b>	<b>45</b>	<b>9</b>	<b>2</b>	<b>243</b>	<b>19</b>	<b>7,8</b>	<b>215</b>	<b>88,5</b>	<b>4</b>	<b>1,6</b>	<b>3</b>	<b>1,2</b>	<b>2</b>	<b>0,8</b>
TOPLAM ERKEK	51	8	11	21	9	2	139	12	8,6	118	84,9	4	2,9	3	2,2	2	1,4
TOPLAM KADIN	41	2	15	24	0	0	104	7	6,7	97	93,3	0	0,0	0	0,0	0	0,0
YAŞI (-) 57 ALTINDA OLAN HB	<b>TOPLAM</b>	<b>52</b>	<b>6</b>	<b>14</b>	<b>28</b>	<b>3</b>	<b>135</b>	<b>11</b>	<b>8,1</b>	<b>117</b>	<b>86,7</b>	<b>4</b>	<b>3,0</b>	<b>1</b>	<b>0,7</b>	<b>2</b>	<b>1,5</b>
	ERKEK	27	5	4	14	3	72	4	5,6	61	84,7	4	5,6	1	1,4	2	2,8
	KADIN	25	1	10	14	0	0	63	7	11,1	56	88,9	0	0,0	0	0,0	0
YAŞI 58 (+) ÜSTÜNDE OLAN HB	<b>TOPLAM</b>	<b>40</b>	<b>4</b>	<b>12</b>	<b>17</b>	<b>6</b>	<b>108</b>	<b>8</b>	<b>7,4</b>	<b>98</b>	<b>90,7</b>	<b>0</b>	<b>0,0</b>	<b>2</b>	<b>1,9</b>	<b>0</b>	<b>0,0</b>
	ERKEK	24	3	7	7	6	67	8	11,9	57	85,1	0	0,0	2	3,0	0	0,0
	KADIN	16	1	5	10	0	0	41	0	0,0	41	100,0	0	0,0	0	0,0	0

TABLO: A-36 KONUŞULANIN EBEVEYNLERİNİN HAYATTA OLMA DURUMU

	N	ANNE SAĞ- BABA SAĞ		ANNE ÖLÜ- BABA SAĞ		ANNE SAĞ- BABA ÖLÜ		ANNE ÖLÜ- BABA ÖLÜ	
		n	%	n	%	n	%	n	%
<b>GENEL TOPLAM</b>	<b>45</b>	<b>3</b>	<b>6,7</b>	<b>1</b>	<b>2,2</b>	<b>9</b>	<b>20,0</b>	<b>32</b>	<b>71,1</b>
YAŞI (-) 57 ALTINDA OLAN HB	23	3	13,0	0	0,0	8	34,8	12	52,2
YAŞI 58 (+) ÜSTÜNDE OLAN HB	22	0	0,0	1	4,5	1	4,5	20	90,9

TABLO: A-37 KONUŞULANIN KARDEŞİNİN OLMA DURUMU\*

	N	KARDEŞİ VAR		KARDEŞİ YOK		KARDEŞLERİN CİNSİYET KOMPOZİSYONU					
		n	%	n	%	YALNIZ KIZ		YALNIZ ERKEK		KIZ+ERKEK	
						n	%	n	%	n	%
<b>GENEL TOPLAM</b>	<b>45</b>	<b>45</b>	<b>100,0</b>	<b>0</b>	<b>0,0</b>	<b>0</b>	<b>0,0</b>	<b>6</b>	<b>13,3</b>	<b>39</b>	<b>86,7</b>
YAŞI (-) 57 ALTINDA OLAN HB	23	23	100,0	0	0,0	0	0,0	3	13,0	20	87,0
YAŞI 58 (+) ÜSTÜNDE OLAN HB	22	22	100,0	0	0,0	0	0,0	3	13,6	19	86,4

\*(-)57 altı hanelerde 1 hane başkanının 3 tane (2kadın+1erkek) sağ üvey kardeşi; (+)58 üstü hanelerde 1 hane başkanının 3 tane (1 sağ kadın+2 ölü erkek) üvey kardeşi vardır. Sayı bu kadar az olduğundan TABLO: A-38 KONUŞULANIN KARDEŞİ VARSA KARDEŞLERİNİN ÖZLÜK- ÜVEYLİK KOMPOZİSYONU tablosu yapılmamıştır. Fakat sonraki kız erkek kardeş sayısı ve sağ kardeş tüm tablolarında sayılmışlardır.

TABLO: A-39 KONUŞULANIN KARDEŞİ VARSA KARDEŞLERİNİN TOPLAM SAYISI

	N	1	2	3	4	5	6	7	8	9	10	TOPLAM KARDEŞ SAYISI	MEAN	MDN
<b>GENEL TOPLAM</b>	<b>45</b>	<b>1</b>	<b>2</b>	<b>9</b>	<b>11</b>	<b>9</b>	<b>6</b>	<b>3</b>	<b>2</b>	<b>1</b>	<b>1</b>	<b>213</b>	<b>4,7</b>	<b>4,0</b>
YAŞI (-) 57 ALTINDA OLAN HB	23	1	2	2	7	3	4	2	2	0	0	108	4,7	4,0
YAŞI 58 (+) ÜSTÜNDE OLAN HB	22	0	0	7	4	6	2	1	0	1	1	105	4,8	4,5

TABLO: A-40 KONUŞULANIN KARDEŞİ VARSA TOPLAM ERKEK KARDEŞ SAYISI

	N	1	2	3	4	5	6	TOPLAM ERKEK KARDEŞ SAYISI	MEAN	MDN
<b>GENEL TOPLAM</b>	<b>45</b>	<b>12</b>	<b>13</b>	<b>11</b>	<b>5</b>	<b>2</b>	<b>2</b>	<b>113</b>	<b>2,5</b>	<b>2,0</b>
YAŞI (-) 57 ALTINDA OLAN HB	23	8	8	4	3	0	0	48	2,1	2,0
YAŞI 58 (+) ÜSTÜNDE OLAN HB	22	4	5	7	2	2	2	65	3,0	3,0

TABLO: A-41 KONUŞULANIN KARDEŞİ VARSA TOPLAM KIZ KARDEŞ SAYISI

	N	1	2	3	4	5	6	TOPLAM KIZ KARDEŞ SAYISI	MEAN	MDN
<b>GENEL TOPLAM</b>	<b>39</b>	<b>9</b>	<b>11</b>	<b>11</b>	<b>5</b>	<b>2</b>	<b>1</b>	<b>100</b>	<b>2,6</b>	<b>2,0</b>
YAŞI (-) 57 ALTINDA OLAN HB	20	3	4	7	3	2	1	60	3,0	3,0
YAŞI 58 (+) ÜSTÜNDE OLAN HB	19	6	7	4	2	0	0	40	2,1	2,0

TABLO: A-42 KONUŞULANIN SAĞ KARDEŞLERİNİN OLMA DURUMU VE CİNSİYET KOMPOZİSYONU

	N	SAĞ KARDEŞ VAR		SAĞ KARDEŞ YOK		SAĞ KARDEŞLERİN CİNSİYET KOMPOZİSYONU					
						YALNIZ KIZ		YALNIZ ERKEK		KIZ+ERKEK	
		n	%	n	%	n	%	n	%	n	%
<b>GENEL TOPLAM</b>	<b>45</b>	<b>43</b>	<b>95,6</b>	<b>2</b>	<b>4,4</b>	<b>4</b>	<b>9,3</b>	<b>10</b>	<b>23,3</b>	<b>29</b>	<b>67,4</b>
YAŞI (-) 57 ALTINDA OLAN HB	23	22	95,7	1	4,3	0	0,0	4	18,2	18	81,8
YAŞI 58 (+) ÜSTÜNDE OLAN HB	22	21	95,5	1	4,5	4	19,0	6	28,6	11	52,4

TABLO: A-43 KONUŞULANIN SAĞ KARDEŞLERİNİN TOPLAM SAYISI\*

	N	1	2	3	4	5	6	7	TOPLAM SAĞ KARDEŞ SAYISI	MEAN	MDN
<b>GENEL TOPLAM</b>	<b>43</b>	<b>5</b>	<b>9</b>	<b>15</b>	<b>6</b>	<b>4</b>	<b>2</b>	<b>2</b>	<b>138</b>	<b>3,2</b>	<b>3,0</b>
YAŞI (-) 57 ALTINDA OLAN HB	22	1	3	9	4	2	1	2	80	3,7	3,0
YAŞI 58 (+) ÜSTÜNDE OLAN HB	21	4	6	6	2	2	1		58	2,9	3,0

\*Sağ karedeşi olmayan 2 kişi olduğundan N 43 görünmektedir.

TABLO: A-44 KONUŞULANIN SAĞ KARDEŞİ VARSA TOPLAM SAĞ ERKEK KARDEŞ SAYISI

	N	1	2	3	4	TOPLAM SAĞ ERKEK KARDEŞ SAYISI	MEAN	MDN
<b>GENEL TOPLAM</b>	<b>39</b>	<b>22</b>	<b>10</b>	<b>4</b>	<b>3</b>	<b>66</b>	<b>1,7</b>	<b>1,0</b>
YAŞI (-) 57 ALTINDA OLAN HB	22	12	6	2	2	38	1,8	1,0
YAŞI 58 (+) ÜSTÜNDE OLAN HB	17	10	4	2	1	28	1,7	1,0

TABLE: A-45 KONUŞULANIN SAĞ KARDEŞİ VARSA TOPLAM SAĞ KIZ KARDEŞ SAYISI

	N	1	2	3	4	TOPLAM SAĞ KIZ KARDEŞ SAYISI	MEAN	MDN
<b>GENEL TOPLAM</b>	<b>33</b>	<b>10</b>	<b>11</b>	<b>8</b>	<b>4</b>	<b>72</b>	<b>2,2</b>	<b>2,0</b>
YAŞI (-) 57 ALTINDA OLAN HB	18	4	7	4	3	42	2,4	2,0
YAŞI 58 (+) ÜSTÜNDE OLAN HB	15	6	4	4	1	30	2,1	2,0

TABLE: A-46 KONUŞULANIN ÖLÜ KARDEŞLERİNİN OLMA DURUMU VE CİNSİYET KOMPOZİSYONU

	N	ÖLÜ KARDEŞ VAR		ÖLÜ KARDEŞ YOK		ÖLÜ KARDEŞLERİN CİNSİYET KOMPOZİSYONU					
						YALNIZ KIZ		YALNIZ ERKEK		KIZ+ERKEK	
		n	%	n	%	n	%	n	%	n	%
<b>GENEL TOPLAM</b>	<b>45</b>	<b>35</b>	<b>77,8</b>	<b>10</b>	<b>22,2</b>	<b>11</b>	<b>31,4</b>	<b>18</b>	<b>51,4</b>	<b>6</b>	<b>17,1</b>
YAŞI (-) 57 ALTINDA OLAN HB	23	16	69,6	7	30,4	8	50,0	4	25,0	4	25,0
YAŞI 58 (+) ÜSTÜNDE OLAN HB	22	19	86,4	3	13,6	3	15,8	14	73,7	2	10,5

TABLO: A-47 KONUŞULANIN ÖLÜ KARDEŞİ VARSA TOPLAM ÖLÜ KARDEŞ SAYISI\*

	N	1	2	3	4	5	6	7	TOPLAM ÖLÜ KARDEŞ SAYISI	MEAN	MDN
<b>GENEL TOPLAM</b>	<b>35</b>	<b>15</b>	<b>8</b>	<b>8</b>	<b>2</b>	<b>1</b>	<b>0</b>	<b>1</b>	<b>75</b>	<b>2,1</b>	<b>2,0</b>
YAŞI (-) 57 ALTINDA OLAN HB	16	10	2	3	0	1	0	0	28	1,8	1,0
YAŞI 58 (+) ÜSTÜNDE OLAN HB	19	5	6	5	2	0	0	1	47	2,4	2,0

\*Ölü karedeşi olmayan 10 kişi olduğundan N 35 görünmektedir.

TABLO: A-48 KONUŞULANIN ÖLÜ KARDEŞİ VARSA TOPLAM ÖLÜ ERKEK KARDEŞ SAYISI

	N	1	2	3	4	TOPLAM ÖLÜ ERKEK KARDEŞ SAYISI	MEAN	MDN
<b>GENEL TOPLAM</b>	<b>24</b>	<b>10</b>	<b>7</b>	<b>5</b>	<b>2</b>	<b>47</b>	<b>2,0</b>	<b>2,0</b>
YAŞI (-) 57 ALTINDA OLAN HB	8	6	2	0	0	10	1,3	1,0
YAŞI 58 (+) ÜSTÜNDE OLAN HB	16	4	5	5	2	37	2,2	2,0



TABLO: A-49 KONUŞULANIN KARDEŞİ ÖLÜ KARDEŞİ VARSA TOPLAM ÖLÜ KIZ KARDEŞ SAYISI

	N	1	2	3	4	TOPLAM ÖLÜ KIZ KARDEŞ SAYISI	MEAN	MDN
<b>GENEL TOPLAM</b>	<b>17</b>	<b>10</b>	<b>4</b>	<b>2</b>	<b>1</b>	<b>28</b>	<b>1,7</b>	<b>1,0</b>
YAŞI (-) 57 ALTINDA OLAN HB	12	8	2	2	0	18	1,5	1,0
YAŞI 58 (+) ÜSTÜNDE OLAN HB	5	2	2	0	1	10	2,0	2,0

TABLO: B-1 KONUŞULANIN MEDENİ DURUMU

	N	EVLİ		BEKAR		EŞİ ÖLMÜŞ		AYRI YAŞAYAN	
		n	%	n	%	n	%	n	%
<b>GENEL TOPLAM</b>	<b>45</b>	<b>36</b>	<b>80,0</b>	<b>3</b>	<b>6,7</b>	<b>5</b>	<b>11,1</b>	<b>1</b>	<b>2,2</b>
YAŞI (-) 57 ALTINDA OLAN HB	23	21	91,3	2	8,7	0	0,0	0	0,0
YAŞI 58 (+) ÜSTÜNDE OLAN HB	22	15	68,2	1	4,5	5	22,7	1	4,5

TABLO: B-2 KONUŞULAN EVLİ İSE KAÇINCI EVLİLİĞİ OLDUĞU

	N	E1K1		E2K1	
		n	%	n	%
<b>GENEL TOPLAM</b>	<b>36</b>	<b>34</b>	<b>94,4</b>	<b>2</b>	<b>5,6</b>
YAŞI (-) 57 ALTINDA OLAN HB	21	21	100,0	0	0,0
YAŞI 58 (+) ÜSTÜNDE OLAN HB	15	13	86,7	2	13,3

E=ERKEK, K=KADIN VE HARFLERİN YANINDAKİ RAKAMLAR KAÇ EVLİLİK YAPILDIĞINI GÖSTERMEKTEDİR.

3 BEKAR, 5 EŞİ ÖLMÜŞ,1 AYRI YAŞAYAN OLDUĞUNDAN N 36'YA DÜŞMÜŞTÜR.

**TABLO: B-3 KONUŞULANIN EVLİLİĞİ E1K1 İSE KONUŞULANIN EVLİLİK YAŞI**

	N	(-) 14		15-19		20-24		25-29		40-44		MEAN	MDN
		n	%	n	%		%	n	%	n	%		
<b>GENEL TOPLAM</b>	<b>34</b>	<b>3</b>	<b>8,8</b>	<b>7</b>	<b>20,6</b>	<b>15</b>	<b>44,1</b>	<b>8</b>	<b>23,5</b>	<b>1</b>	<b>2,9</b>	<b>21,9</b>	<b>22,0</b>
YAŞI (-) 57 ALTINDA OLAN HB	21	2	9,5	4	19,0	8	38,1	6	28,6	1	4,8	22,5	22,0
YAŞI 58 (+) ÜSTÜNDE OLAN HB	13	1	7,7	3	23,1	7	53,8	2	15,4	0	0,0	21,0	21,0

E2K1 2TANE OLUP BİR HANEDE ERKEK 32 KADIN 30 DİĞER HANEDE ERKEK 25 KADIN 15 YAŞINDA EVLENMİŞLERDİR. BU İKİ HANEDE 58(+) ÜSTÜ GRUBUNDADIR. BU YÜZDEN N34 GÖZÜKMEKTEDİR.

**TABLO: B-4 KONUŞULANIN EVLİLİĞİ E1K1 İSE KONUŞULANIN EŞİNİN EVLİLİK YAŞI**

	N	(-) 14		15-19		20-24		25-29		MEAN	MDN
		n	%	n	%		%	n	%		
<b>GENEL TOPLAM</b>	<b>34</b>	<b>2</b>	<b>5,9</b>	<b>17</b>	<b>50,0</b>	<b>11</b>	<b>32,4</b>	<b>4</b>	<b>11,8</b>	<b>19,8</b>	<b>19,0</b>
YAŞI (-) 57 ALTINDA OLAN HB	21	0	0,0	11	52,4	7	33,3	3	14,3	20,3	19,0
YAŞI 58 (+) ÜSTÜNDE OLAN HB	13	2	15,4	6	46,2	4	30,8	1	7,7	19,1	18,0

TABLO: B-5 KONUŞULANIN EVLİLİĞİ E1K1 İSE EVLİLİĞİNDE NİKAH KİYİLMA DURUMU

	N	NİKAH KİYİLDİ	
		n	%
<b>GENEL TOPLAM</b>	<b>34</b>	<b>34</b>	<b>100,0</b>
YAŞI (-) 57 ALTINDA OLAN HB	21	21	100,0
YAŞI 58 (+) ÜSTÜNDE OLAN HB	13	13	100,0

TABLO: B-6 KONUŞULANIN EVLİLİĞİ E1K1 İSE VE NİKAH KİYİLDİ İSE NİKAH TÜRÜ

	N	RESMİ+DİNİ		YALNIZ RESMİ	
		n	%	n	%
<b>GENEL TOPLAM</b>	<b>34</b>	<b>33</b>	<b>97,1</b>	<b>1</b>	<b>2,9</b>
YAŞI (-) 57 ALTINDA OLAN HB	21	21	100,0	0	0,0
YAŞI 58 (+) ÜSTÜNDE OLAN HB	13	12	92,3	1	7,7

TABLE: B-7 KONUSULANIN EVLİLİĞİ E1K1 İSE VE RESMİ+DİNİ NİKAH KİYİLDİ İSE NİKAHLARIN ÖNCELİK SIRASI

	N	ÖNCE DİNİ		ÖNCE RESMİ	
		n	%	n	%
<b>GENEL TOPLAM</b>	<b>33</b>	<b>14</b>	<b>42,4</b>	<b>19</b>	<b>57,6</b>
YAŞI (-) 57 ALTINDA OLAN HB	21	7	33,3	14	66,7
YAŞI 58 (+) ÜSTÜNDE OLAN HB	12	7	58,3	5	41,7

TABLE: B-8 KONUSULANIN EVLİLİĞİ E1K1 İSE EŞİ İLE ARASINDA AKRABALIK BAĞI OLMA DURUMU VE VAR İSE YÖNÜ

	N	VAR		YOK		VAR İSE YÖNÜ			
						PARALEL KUZEN		ÇARPAZ KUZEN	
		n	%	n	%	n	%	n	%
<b>GENEL TOPLAM</b>	<b>34</b>	<b>7</b>	<b>20,6</b>	<b>27</b>	<b>79,4</b>	<b>2</b>	<b>28,6</b>	<b>5</b>	<b>71,4</b>
YAŞI (-) 57 ALTINDA OLAN HB	21	5	23,8	16	76,2	1	20,0	4	80,0
YAŞI 58 (+) ÜSTÜNDE OLAN HB	13	2	15,4	11	84,6	1	50,0	1	50,0

TABLO: B-9 KONUŞULANIN EVLİLİĞİ E1K1 İSE EVLİLİĞİN GERÇEKLEŞME ŞEKLİ

	N	EVLİLİĞİN GERÇEKLEŞME ŞEKLİ							
		GÖRÜCÜ USULÜ		KAÇIRARAK		ERKEK BEĞENDİ AİLE ONAYLADI		AİLE BEĞENDİ ERKEK ONAYLADI	
		n	%	n	%	n	%	n	%
<b>GENEL TOPLAM</b>	<b>34</b>	<b>13</b>	<b>38,2</b>	<b>2</b>	<b>5,9</b>	<b>4</b>	<b>11,8</b>	<b>15</b>	<b>44,1</b>
YAŞI (-) 57 ALTINDA OLAN HB	21	8	38,1	1	4,8	2	9,5	10	47,6
YAŞI 58 (+) ÜSTÜNDE OLAN HB	13	5	38,5	1	7,7	2	15,4	5	38,5

TABLO: B-10 KONUŞULANIN EVLİLİĞİ E1K1 İSE EVLİLİĞİNDE CEYİZ PARASI VERİLME DURUMU

	N	CEYİZ PARASI VERİLMEDİ		CEYİZ PARASI VERİLDİ	
		n	%	n	%
<b>GENEL TOPLAM</b>	<b>34</b>	<b>27</b>	<b>79,4</b>	<b>7</b>	<b>20,6</b>
YAŞI (-) 57 ALTINDA OLAN HB	21	16	76,2	5	23,8
YAŞI 58 (+) ÜSTÜNDE OLAN HB	13	11	84,6	2	15,4

TABLO: B-11 KONUŞULANIN EVLİLİĞİ E1K1 İSE EVLİLİĞİNDE CEYİZ PARASI VERİLDİYSE NEDENİ

	N	CEYİZ PARASI VERİLDİYSE NEDENİ			
		GELİNİN AİLESİ İSTEDİĞİNDEN		GELENEK DOLAYISIYLA	
		n	%	n	%
<b>GENEL TOPLAM</b>	<b>7</b>	<b>6</b>	<b>85,7</b>	<b>1</b>	<b>14,3</b>
YAŞI (-) 57 ALTINDA OLAN HB	5	5	100,0	0	0,0
YAŞI 58 (+) ÜSTÜNDE OLAN HB	2	1	50,0	1	50,0

TABLO: B-12 KONUŞULANIN EVLİLİĞİ E1K1 İSE EVLENİRKEN DÜĞÜN YAPMA DURUMU

	N	DÜĞÜN YAPILDI		DÜĞÜN YAPILMADI	
		n	%	n	%
<b>GENEL TOPLAM</b>	<b>34</b>	<b>31</b>	<b>91,2</b>	<b>3</b>	<b>8,8</b>
YAŞI (-) 57 ALTINDA OLAN HB	21	19	90,5	2	9,5
YAŞI 58 (+) ÜSTÜNDE OLAN HB	13	12	92,3	1	7,7

TABLO: B-13 KONUŞULANIN SON EVLİLİĞİNDEN ÇOCUĞU OLMA DURUMU VE CİNSİYET KOMPOZİSYONU

	N	ÇOCUK VAR		ÇOCUK YOK		ÇOCUKLARIN CİNSİYET KOMPOZİSYONU					
						YALNIZ KIZ		YALNIZ ERKEK		KIZ+ERKEK	
		n	%	n	%	n	%	n	%	n	%
<b>GENEL TOPLAM</b>	<b>42</b>	<b>40</b>	<b>95,2</b>	<b>2</b>	<b>4,8</b>	<b>3</b>	<b>7,5</b>	<b>3</b>	<b>7,5</b>	<b>34</b>	<b>85,0</b>
YAŞI (-) 57 ALTINDA OLAN HB	21	20	95,2	1	4,8	3	15,0	2	10,0	15	75,0
YAŞI 58 (+) ÜSTÜNDE OLAN HB	21	20	95,2	1	4,8	0	0,0	1	5,0	19	95,0

TABLO B-14 KONUŞULANIN SON EVLİLİĞİNDEN ÇOCUĞU OLDU İSE SAĞ-ÖLÜ TOPLAM ÇOCUK SAYISI

	N	1	2	3	4	5	6	7	8	9	10	11	12	TOPLAM ÇOCUK SAYISI	MEAN	MDN
<b>GENEL TOPLAM</b>	<b>40</b>	<b>1</b>	<b>3</b>	<b>9</b>	<b>6</b>	<b>4</b>	<b>3</b>	<b>2</b>	<b>3</b>	<b>5</b>	<b>0</b>	<b>2</b>	<b>2</b>	<b>225</b>	<b>5,6</b>	<b>5,0</b>
YAŞI (-) 57 ALTINDA OLAN HB	20	1	2	7	4	2	2	2	0	0	0	0	0	78	3,9	3,5
YAŞI 58 (+) ÜSTÜNDE OLAN HB	20	0	1	2	2	2	1	0	3	5	0	2	2	147	7,4	8,0

KONUŞULANLARIN HIÇ BİRİNİN ÜVEY ÇOCUGU OLMADIGINDAN ÜVEY ÇOCUK TABLOSU A-14a YAPILMAMIŞTIR.



TABLO: B-15 KONUŞULANIN SON EVLİLİĞİNDEN ÇOCUĞU OLDU İSE SAĞ- ÖLÜ TOPLAM ERKEK ÇOCUK SAYISI

	N	1	2	3	4	5	8	9	TOPLAM ERKEK ÇOCUK SAYISI	MEAN	MDN
<b>GENEL TOPLAM</b>	<b>37</b>	<b>7</b>	<b>14</b>	<b>6</b>	<b>4</b>	<b>4</b>	<b>1</b>	<b>1</b>	<b>106</b>	<b>2,9</b>	<b>2,0</b>
YAŞI (-) 57 ALTINDA OLAN HB	17	3	8	4	2	0	0	0	39	2,3	2,0
YAŞI 58 (+) ÜSTÜNDE OLAN HB	20	4	6	2	2	4	1	1	67	3,4	2,5

TABLO: B-16 KONUŞULANIN SON EVLİLİĞİNDEN ÇOCUĞU OLDU İSE SAĞ-ÖLÜ TOPLAM KIZ ÇOCUK SAYISI

	N	1	2	3	4	5	6	7	8	TOPLAM KIZ ÇOCUK SAYISI	MEAN	MDN
<b>GENEL TOPLAM</b>	<b>37</b>	<b>11</b>	<b>7</b>	<b>3</b>	<b>5</b>	<b>4</b>	<b>5</b>	<b>1</b>	<b>1</b>	<b>119</b>	<b>3,2</b>	<b>3,0</b>
YAŞI (-) 57 ALTINDA OLAN HB	18	9	4	2	0	2	1	0	0	39	2,2	1,5
YAŞI 58 (+) ÜSTÜNDE OLAN HB	19	2	3	1	5	2	4	1	1	80	4,2	4,0

TABLO: B-17 KONUŞULANIN SON EVLİLİĞİNDEN ÇOCUĞU OLDU İSE SAĞ ÇOCUK OLMA DURUMU VE CİNSİYET KOMPOZİSYONU

	N	SAĞ ÇOCUK VAR		SAĞ ÇOCUK YOK		SAĞ ÇOCUKLARIN CİNSİYET KOMPOZİSYONU					
						YALNIZ KIZ		YALNIZ ERKEK		KIZ+ERKEK	
		n	%	n	%	n	%	n	%	n	%
<b>GENEL TOPLAM</b>	<b>40</b>	<b>40</b>	<b>100,0</b>	<b>0</b>	<b>0,0</b>	<b>3</b>	<b>7,5</b>	<b>4</b>	<b>10,0</b>	<b>33</b>	<b>82,5</b>
YAŞI (-) 57 ALTINDA OLAN HB	20	20	100,0	0	0,0	3	15,0	2	10,0	15	75,0
YAŞI 58 (+) ÜSTÜNDE OLAN HB	20	20	100,0	0	0,0	0	0,0	2	10,0	18	90,0

TABLO B-18 KONUŞULANIN SON EVLİLİĞİNDEN SAĞ ÇOCUĞU OLDU İSE TOPLAM SAĞ ÇOCUK SAYISI

	N	1	2	3	4	5	6	7	8	9	SAĞ TOPLAM ÇOCUK SAYISI	MEAN	MDN
<b>GENEL TOPLAM</b>	<b>40</b>	<b>2</b>	<b>7</b>	<b>9</b>	<b>7</b>	<b>8</b>	<b>2</b>	<b>1</b>	<b>3</b>	<b>1</b>	<b>163</b>	4,1	4,0
YAŞI (-) 57 ALTINDA OLAN HB	20	1	6	6	4	1	2	0	0	0	64	3,2	3,0
YAŞI 58 (+) ÜSTÜNDE OLAN HB	20	1	1	3	3	7	0	1	3	1	99	5,0	5,0

TABLO: B-19 KONUŞULANIN SON EVLİLİĞİNDEN SAĞ ÇOCUĞU OLDU İSE TOPLAM SAĞ ERKEK ÇOCUK SAYISI

	N	1	2	3	4	TOPLAM SAĞ ERKEK ÇOCUK SAYISI	MEAN	MDN
<b>GENEL TOPLAM</b>	<b>37</b>	<b>13</b>	<b>14</b>	<b>6</b>	<b>4</b>	<b>75</b>	<b>2,0</b>	<b>2,0</b>
YAŞI (-) 57 ALTINDA OLAN HB	17	6	9	2	0	30	1,8	2,0
YAŞI 58 (+) ÜSTÜNDE OLAN HB	20	7	5	4	4	45	2,3	2,0

TABLO: B-20 KONUŞULANIN SON EVLİLİĞİNDEN SAĞ ÇOCUĞU OLDU İSE TOPLAM SAĞ KIZ ÇOCUK SAYISI

	N	1	2	3	4	5	6	TOPLAM SAĞ KIZ ÇOCUK SAYISI	MEAN	MDN
<b>GENEL TOPLAM</b>	<b>36</b>	<b>15</b>	<b>7</b>	<b>3</b>	<b>7</b>	<b>2</b>	<b>2</b>	<b>88</b>	<b>2,4</b>	<b>2,0</b>
YAŞI (-) 57 ALTINDA OLAN HB	18	11	3	1	2	0	1	34	1,9	1,0
YAŞI 58 (+) ÜSTÜNDE OLAN HB	18	4	4	2	5	2	1	54	3,0	3,0

TABLE: B-21 KONUŞULANIN SON EVLİLİĞİNDEN ÇOCUĞU OLDU İSE ÖLÜ ÇOCUK OLMA DURUMU VE CİNSİYET KOMPOZİSYONU

	N	ÖLÜ ÇOCUK VAR		ÖLÜ ÇOCUK YOK		ÖLÜ ÇOCUKLARIN CİNSİYET KOMPOZİSYONU					
						YALNIZ KIZ		YALNIZ ERKEK		KIZ+ERKEK	
		n	%	n	%	n	%	n	%	n	%
<b>GENEL TOPLAM</b>	<b>40</b>	<b>18</b>	<b>45,0</b>	<b>22</b>	<b>55,0</b>	<b>4</b>	<b>22,2</b>	<b>4</b>	<b>22,2</b>	<b>10</b>	<b>55,6</b>
YAŞI (-) 57 ALTINDA OLAN HB	20	7	35,0	13	65,0	2	28,6	3	42,9	2	28,6
YAŞI 58 (+) ÜSTÜNDE OLAN HB	20	11	55,0	9	45,0	2	18,2	1	9,1	8	72,7

TABLE B-22 KONUŞULANIN SON EVLİLİĞİNDEN ÖLÜ ÇOCUĞU OLDU İSE TOPLAM ÖLÜ ÇOCUK SAYISI

	N	1	2	3	4	5	6	7	8	9	TOPLAM ÖLÜ ÇOCUK SAYISI	MEAN	MDN
<b>GENEL TOPLAM</b>	<b>18</b>	<b>6</b>	<b>1</b>	<b>3</b>	<b>3</b>	<b>2</b>	<b>1</b>	<b>0</b>	<b>1</b>	<b>1</b>	<b>62</b>	3,4	3,0
YAŞI (-) 57 ALTINDA OLAN HB	7	4	1	1	0	1	0	0	0	0	14	2,0	1,0
YAŞI 58 (+) ÜSTÜNDE OLAN HB	11	2	0	2	3	1	1	0	1	1	48	4,4	4,0

TABLE: B-23 KONUŞULANIN SON EVLİLİĞİNDEN ÖLÜ ÇOCUĞU OLDU İSE TOPLAM ÖLÜ ERKEK ÇOCUK SAYISI

	N	1	2	3	4	5	6	TOPLAM ÖLÜ ERKEK ÇOCUK SAYISI	MEAN	MDN
<b>GENEL TOPLAM</b>	<b>14</b>	<b>6</b>	<b>4</b>	<b>2</b>	<b>0</b>	<b>1</b>	<b>1</b>	<b>31</b>	<b>2,2</b>	<b>2,0</b>
YAŞI (-) 57 ALTINDA OLAN HB	5	2	2	1	0	0	0	9	1,8	2,0
YAŞI 58 (+) ÜSTÜNDE OLAN HB	9	4	2	1	0	1	1	22	2,4	2,0

TABLE: B-24 KONUŞULANIN SON EVLİLİĞİNDEN ÖLÜ ÇOCUĞU OLDU İSE TOPLAM ÖLÜ KIZ ÇOCUK SAYISI

	N	1	2	3	5	TOPLAM ÖLÜ KIZ ÇOCUK SAYISI	MEAN	MDN
<b>GENEL TOPLAM</b>	<b>14</b>	<b>5</b>	<b>5</b>	<b>2</b>	<b>2</b>	<b>31</b>	<b>2,2</b>	<b>2,0</b>
YAŞI (-) 57 ALTINDA OLAN HB	4	3	1	0	0	5	1,3	1,0
YAŞI 58 (+) ÜSTÜNDE OLAN HB	10	2	4	2	2	26	2,6	2,0

TABLO: B-25 KONUŞULANIN HANESİNDE HANE DIŞINDA YAŞAYAN OLMA DURUMU VE CİNSİYET KOMPOZİSYONU

	N	HANE DIŞINDA YAŞAYAN VAR		HANE DIŞINDA YAŞAYAN YOK		HANE DIŞINDAKİLERİN CİNSİYET KOMPOZİSYONU					
						YALNIZ KIZ		YALNIZ ERKEK		KIZ+ERKEK	
		n	%	n	%	n	%	n	%	n	%
<b>GENEL TOPLAM</b>	<b>45</b>	<b>31</b>	<b>68,9</b>	<b>14</b>	<b>31,1</b>	<b>3</b>	<b>9,7</b>	<b>4</b>	<b>12,9</b>	<b>24</b>	<b>77,4</b>
YAŞI (-) 57 ALTINDA OLAN HB	23	12	52,2	11	47,8	3	25,0	2	16,7	7	58,3
YAŞI 58 (+) ÜSTÜNDE OLAN HB	22	19	86,4	3	13,6	0	0,0	2	10,5	17	89,5

TABLO: B-26 KONUŞULANIN HANESİNDEN HANE DIŞINDA YAŞAYAN KİŞİLERİN TOPLAM SAYISI

	N	1	2	3	4	5	6	7	8	9	10	HANE DIŞI TOPLAM KİŞİ SAYISI	MEAN	MDN
<b>GENEL TOPLAM</b>	<b>31</b>	<b>4</b>	<b>3</b>	<b>4</b>	<b>6</b>	<b>7</b>	<b>1</b>	<b>3</b>	<b>2</b>	<b>0</b>	<b>1</b>	<b>134</b>	<b>4,3</b>	<b>4,0</b>
YAŞI (-) 57 ALTINDA OLAN HB	12	3	2	2	3	1	1	0	0	0	0	36	3,0	3,0
YAŞI 58 (+) ÜSTÜNDE OLAN HB	19	1	1	2	3	6	0	3	2	0	1	98	5,2	5,0

TABLO: B-27 KONUŞULANIN HANESİNDEN HANE DIŞINDA YAŞAYAN TOPLAM ERKEK SAYISI

	N	1	2	3	5	HANE DIŞI TOPLAM ERKEK SAYISI	MEAN	MDN
<b>GENEL TOPLAM</b>	<b>28</b>	<b>12</b>	<b>9</b>	<b>5</b>	<b>2</b>	<b>55</b>	<b>2,0</b>	<b>2,0</b>
YAŞI (-) 57 ALTINDA OLAN HB	9	4	5	0	0	14	2,9	2,0
YAŞI 58 (+) ÜSTÜNDE OLAN HB	19	8	4	5	2	41	2,2	2,0

TABLO: B-28 KONUŞULANIN HANESİNDEN HANE DIŞINDA YAŞAYAN TOPLAM KADIN SAYISI

	N	1	2	3	4	5	6	HANE DIŞI TOPLAM KIZ SAYISI	MEAN	MDN
<b>GENEL TOPLAM</b>	<b>27</b>	<b>7</b>	<b>6</b>	<b>2</b>	<b>7</b>	<b>4</b>	<b>1</b>	<b>79</b>	<b>2,2</b>	<b>2,0</b>
YAŞI (-) 57 ALTINDA OLAN HB	10	5	2	1	1	0	1	22	2,2	1,5
YAŞI 58 (+) ÜSTÜNDE OLAN HB	17	2	4	1	6	4	0	57	3,4	4,0

TABLO: B-29 KONUŞULANIN HANESİNDEN VARSA HANE DIŞINDAKİ KİŞİLERİN STATÜLERİ

	N	HANE BAŞKANININ ERKEK ÇOCUĞU		HANE BAŞKANININ KIZ ÇOCUĞU		HANE BAŞKANININ ERKEK TORUNU		HANE BAŞKANININ EŞİ		
		n	%	n	%	n	%	n	%	
<b>GENEL TOPLAM</b>	<b>134</b>	<b>53</b>	<b>39,6</b>	<b>78</b>	<b>58,2</b>	<b>2</b>	<b>1,5</b>	<b>1</b>	<b>0,7</b>	
TOPLAM ERKEK	55	53	96,4	0	0,0	2	3,6	0	0,0	
TOPLAM KADIN	79	0	0,0	78	98,7	0	0,0	1	1,3	
YAŞI (-) 57 ALTINDA OLAN HB	<b>TOPLAM</b>	<b>36</b>	<b>12</b>	<b>33,3</b>	<b>22</b>	<b>61,1</b>	<b>2</b>	<b>5,6</b>	<b>0</b>	<b>0,0</b>
	ERKEK	14	12	85,7	0	0,0	2	14,3	0	0,0
	KADIN	22	0	0,0	22	100,0	0	0,0	0	0,0
YAŞI 58 (+) ÜSTÜNDE OLAN HB	<b>TOPLAM</b>	<b>98</b>	<b>41</b>	<b>41,8</b>	<b>56</b>	<b>57,1</b>	<b>0</b>	<b>0,0</b>	<b>1</b>	<b>1,0</b>
	ERKEK	41	41	100,0	0	0,0	0	0,0	0	0,0
	KADIN	57	0	0,0	56	98,2	0	0,0	1	1,8

HB'lerin toplam sağ çocuklarından, hane içinde bulunan sağ çocukların toplamı çıkarıldığında; hane dışındaki HBEÇ+HBKÇ 'ye eşit olmalıdır. Fakat tablolar arasında gözüken 5 frekanslık bir fark, E2K1 evliliği yapmış bir hane başkanının ilk evliliğinden olan çocuklarıdır. Bu kişiler son evlilik tablosuna girmeselerde hanede yaşayıp daha sonra göç ettiklerinden hane dışındakiler arasında sayılmışlardır.



TABLE: B-30 KONUSULANIN HANESİNDEN VARSA HANE DIŐINDAKİ KİŐİLERİN YAŐLARI

		N	-14	15-19	20-24	25-29	30-34	35-39	40-44	45-49	50-54	55-59	60-64	65+	BİLMEZ- HATIRLAMAZ	MEAN	MDN
<b>GENEL TOPLAM</b>		<b>134</b>	<b>1</b>	<b>2</b>	<b>10</b>	<b>25</b>	<b>22</b>	<b>20</b>	<b>10</b>	<b>12</b>	<b>6</b>	<b>4</b>	<b>2</b>	<b>3</b>	<b>17</b>	<b>36,2</b>	<b>34,0</b>
TOPLAM ERKEK		55	0	2	3	11	9	9	3	9	3	1	1	0	4	36,3	36,0
TOPLAM KADIN		79	1	0	7	14	13	11	7	3	3	3	1	3	13	36,0	35,5
YAŐI (-) 57 ALTINDA OLAN HB	<b>TOPLAM</b>	<b>36</b>	<b>1</b>	<b>1</b>	<b>10</b>	<b>12</b>	<b>5</b>	<b>2</b>	<b>0</b>	<b>1</b>	<b>0</b>	<b>0</b>	<b>0</b>	<b>0</b>	<b>4</b>	<b>26,4</b>	<b>26,5</b>
	ERKEK	14	0	1	3	6	2	1	0	1	0	0	0	0	0	28,4	26,5
	KADIN	22	1	0	7	6	3	1	0	0	0	0	0	0	4	24,9	26,0
YAŐI 58 (+) ÜSTÜNDE OLAN HB	<b>TOPLAM</b>	<b>98</b>	<b>0</b>	<b>1</b>	<b>0</b>	<b>13</b>	<b>17</b>	<b>18</b>	<b>10</b>	<b>11</b>	<b>6</b>	<b>4</b>	<b>2</b>	<b>3</b>	<b>13</b>	<b>39,8</b>	<b>38,0</b>
	ERKEK	41	0	1	0	5	7	8	3	8	3	1	1	0	4	39,4	39,0
	KADIN	57	0	0	0	8	10	10	7	3	3	3	1	3	9	40,2	37,5

TABLO:B-31 KONUŞULANIN HANESİNDEN VARSA HANE DIŞINDAKİ KİŞİLERİN DOĞUM YERİ İDARİ AYRIMLARI

		N	İL MERKEZİ		İLÇE MERKEZİ		KÖY	
			n	%	n	%	n	%
<b>GENEL TOPLAM</b>		<b>134</b>	<b>3</b>	<b>2,2</b>	<b>4</b>	<b>3,0</b>	<b>127</b>	<b>94,8</b>
TOPLAM ERKEK		55	2	3,6	1	1,8	52	94,5
TOPLAM KADIN		79	1	1,3	3	3,8	75	94,9
YAŞI (-) 57 ALTINDA OLAN HB	<b>TOPLAM</b>	<b>36</b>	<b>0</b>	<b>0,0</b>	<b>0</b>	<b>0,0</b>	<b>36</b>	<b>100,0</b>
	ERKEK	14	0	0,0	0	0,0	14	100,0
	KADIN	22	0	0,0	0	0,0	22	100,0
YAŞI 58 (+) ÜSTÜNDE OLAN HB	<b>TOPLAM</b>	<b>98</b>	<b>3</b>	<b>3,1</b>	<b>4</b>	<b>4,1</b>	<b>91</b>	<b>92,9</b>
	ERKEK	41	2	4,9	1	2,4	38	92,7
	KADIN	57	1	1,8	3	5,3	53	93,0

TABLE: B-32KONUŞULANIN HANESİNDEN VARSA HANE DIŞINDAKİ KİŞİLERİN DOĞUM YERİ İLLERİ

	N	KASTAMONU		İSTANBUL		ÇORUM		
		n	%	n	%	n	%	
<b>GENEL TOPLAM</b>	<b>134</b>	<b>130</b>	<b>97,0</b>	<b>1</b>	<b>0,7</b>	<b>3</b>	<b>3,1</b>	
TOPLAM ERKEK	55	54	98,2	0	0,0	1	1,8	
TOPLAM KADIN	79	76	96,2	1	1,3	2	2,5	
YAŞI (-) 57 ALTINDA OLAN HB	<b>TOPLAM</b>	<b>36</b>	<b>36</b>	<b>100,0</b>	<b>0</b>	<b>0,0</b>	<b>0</b>	<b>0,0</b>
	ERKEK	14	14	100,0	0	0,0	0	0,0
	KADIN	22	22	100,0	0	0,0	0	0,0
YAŞI 58 (+) ÜSTÜNDE OLAN HB	<b>TOPLAM</b>	<b>98</b>	<b>94</b>	<b>95,9</b>	<b>1</b>	<b>1,0</b>	<b>3</b>	<b>3,1</b>
	ERKEK	41	40	97,6	0	0,0	1	2,4
	KADIN	57	54	94,7	1	1,8	2	3,5

TABLO: B-33 KONUŞULANIN HANESİNDEN VARSA HANE DIŞINDAKİ KİŞİLERİN MEDENİ HALLERİ

		N	EVLİ		BEKAR		EŞİ ÖLMÜŞ		AYRI YAŞAYAN		(-)14 YAŞ	
			n	%	n	%	n	%	n	%	n	%
<b>GENEL TOPLAM</b>		<b>134</b>	<b>115</b>	<b>85,8</b>	<b>12</b>	<b>9,0</b>	<b>5</b>	<b>3,7</b>	<b>1</b>	<b>0,7</b>	<b>1</b>	<b>0,7</b>
TOPLAM ERKEK		55	48	87,3	7	12,7	0	0,0	0	0,0	0	0,0
TOPLAM KADIN		79	67	84,8	5	6,3	5	6,3	1	1,3	1	1,3
YAŞI (-) 57 ALTINDA OLAN HB	<b>TOPLAM</b>	<b>36</b>	<b>27</b>	<b>75,0</b>	<b>8</b>	<b>22,2</b>	<b>0</b>	<b>0,0</b>	<b>0</b>	<b>0,0</b>	<b>1</b>	<b>2,8</b>
	ERKEK	14	9	64,3	5	35,7	0	0,0	0	0,0	0	0,0
	KADIN	22	18	81,8	3	13,6	0	0,0	0	0,0	1	4,5
YAŞI 58 (+) ÜSTÜNDE OLAN HB	<b>TOPLAM</b>	<b>98</b>	<b>88</b>	<b>89,8</b>	<b>4</b>	<b>4,1</b>	<b>5</b>	<b>5,1</b>	<b>1</b>	<b>1,0</b>	<b>0</b>	<b>0,0</b>
	ERKEK	41	39	95,1	2	4,9	0	0,0	0	0,0	0	0,0
	KADIN	57	49	86,0	2	3,5	5	8,8	1	1,8	0	0,0

TABLO: B-34 KONUŞULANIN HANESİNDEN VARSA HANE DIŞINDAKİ KİŞİLERİN EĞİTİM ÇAĞINA GELME VE EĞİTİMLERİ OLMA DURUMU

		N	EĞİTİM ÇAĞI GELMİŞ KİŞİLER + 6		EĞİTİM ÇAĞI GELMEMİŞ KİŞİLER - 5		EĞİTİM ÇAĞI GELMİŞ KİŞİLER (+) 6									
							EĞİTİMİ VAR		EĞİTİMİ YOK		BİLMEZ-HATIRLAMAZ		KONUŞULANIN HANESİNDEKİ KİŞİLERİN EĞİTİMİ YOK İSE			
													HİÇ YOK		OKUR-YAZAR	
							n	%	n	%	n	%	n	%	n	%
<b>GENEL TOPLAM</b>		<b>134</b>	<b>134</b>	<b>100,0</b>	<b>0</b>	<b>0,0</b>	<b>116</b>	<b>86,6</b>	<b>11</b>	<b>8,2</b>	<b>7</b>	<b>5,2</b>	<b>4</b>	<b>36,4</b>	<b>7</b>	<b>63,6</b>
TOPLAM ERKEK		55	55	100,0	0	0,0	52	94,5	0	0,0	3	5,5	0	0,0	0	0,0
TOPLAM KADIN		79	79	100,0	0	0,0	64	81,0	11	13,9	4	5,1	4	36,4	7	63,6
YAŞI (-) 57 ALTINDA OLAN HB	<b>TOPLAM</b>	<b>36</b>	<b>36</b>	<b>100,0</b>	<b>0</b>	<b>0,0</b>	<b>36</b>	<b>100,0</b>	<b>0</b>	<b>0,0</b>	<b>0</b>	<b>0,0</b>	<b>0</b>	<b>0,0</b>	<b>0</b>	<b>0,0</b>
	ERKEK	14	14	100,0	0	0,0	14	100,0	0	0,0	0	0,0	0	0,0	0	0,0
	KADIN	22	22	100,0	0	0,0	22	100,0	0	0,0	0	0,0	0	0,0	0	0,0
YAŞI 58 (+) ÜSTÜNDE OLAN HB	<b>TOPLAM</b>	<b>98</b>	<b>98</b>	<b>100,0</b>	<b>0</b>	<b>0,0</b>	<b>80</b>	<b>81,6</b>	<b>11</b>	<b>11,2</b>	<b>7</b>	<b>7,1</b>	<b>4</b>	<b>36,4</b>	<b>7</b>	<b>63,6</b>
	ERKEK	41	41	100,0	0	0,0	38	92,7	0	0,0	3	7,3	0	0,0	0	0,0
	KADIN	57	57	100,0	0	0,0	42	73,7	11	19,3	4	7,0	4	36,4	7	63,6

TABLE: B-35 KONUSULANIN HANESİNDEN VARSA HANE DIŐINDAKİ KİŐİLERİN EĐİTİMİ VAR OLANLARIN EĐİTİM SEVİYELERİ

	N	İLKOKUL MEZUN		ORTAOKUL TERK		ORTAOKUL MEZUN		İLKÖĐRETİM DEVAM		LİSE TERK		LİSE MEZUN		YÜKSEKOKUL TERK		YÜKSEKOKUL MEZUN		
		n	%	n	%	n	%	n	%	n	%	n	%	n	%	n	%	
<b>GENEL TOPLAM</b>	<b>116</b>	<b>73</b>	<b>62,9</b>	<b>8</b>	<b>6,9</b>	<b>6</b>	<b>5,2</b>	<b>1</b>	<b>0,9</b>	<b>3</b>	<b>2,6</b>	<b>17</b>	<b>14,7</b>	<b>1</b>	<b>0,9</b>	<b>7</b>	<b>6,0</b>	
TOPLAM ERKEK	52	25	48,1	7	13,5	4	7,7	0	0,0	2	3,8	10	19,2	0	0,0	4	7,7	
TOPLAM KADIN	64	48	75,0	1	1,6	2	3,1	1	1,6	1	1,6	7	10,9	1	1,6	3	4,7	
YAŐI (-) 57 ALTINDA OLAN HB	<b>TOPLAM</b>	<b>36</b>	<b>15</b>	<b>41,7</b>	<b>4</b>	<b>11,1</b>	<b>3</b>	<b>8,3</b>	<b>1</b>	<b>2,8</b>	<b>1</b>	<b>2,8</b>	<b>11</b>	<b>30,6</b>	<b>0</b>	<b>0,0</b>	<b>1</b>	<b>2,8</b>
	ERKEK	14	3	21,4	3	21,4	1	7,1		0,0	1	7,1	5	35,7	0	0,0	1	7,1
	KADIN	22	12	54,5	1	4,5	2	9,1	1	4,5	0	0,0	6	27,3	0	0,0	0	0,0
YAŐI 58 (+) ÜSTÜNDE OLAN HB	<b>TOPLAM</b>	<b>80</b>	<b>58</b>	<b>72,5</b>	<b>4</b>	<b>5,0</b>	<b>3</b>	<b>3,8</b>	<b>0</b>	<b>0,0</b>	<b>2</b>	<b>2,5</b>	<b>6</b>	<b>7,5</b>	<b>1</b>	<b>1,3</b>	<b>6</b>	<b>7,5</b>
	ERKEK	38	22	57,9	4	10,5	3	7,9	0	0,0	1	2,6	5	13,2	0	0,0	3	7,9
	KADIN	42	36	85,7	0	0,0	0	0,0		0,0	1	2,4	1	2,4	1	2,4	3	7,1

TABLE: B-36 KONUŞULANIN HANESİNDEN VARSA HANE DIŞINDAKİ KİŞİLERİN ÇALIŞMA DURUMLARI

	N	(+ 15 YAŞ		(-) 14 YAŞ		ÇALIŞMA ÇAĞINDAKİ KİŞİLER						
						ÇALIŞIR		ÇALIŞIR+ EMEKLİ		ÇALIŞMAZ		
		n	%	n	%	n	%	n	%	n	%	
<b>GENEL TOPLAM</b>	<b>134</b>	<b>133</b>	<b>99,3</b>	<b>1</b>	<b>0,7</b>	<b>67</b>	<b>50,4</b>	<b>1</b>	<b>0,8</b>	<b>65</b>	<b>48,9</b>	
TOPLAM ERKEK	55	55	100,0	0	0,0	51	92,7	1	1,8	3	5,5	
TOPLAM KADIN	79	78	98,7	1	1,3	16	20,5	0	0,0	62	79,5	
YAŞI (-) 57 ALTINDA OLAN HB	<b>TOPLAM</b>	<b>36</b>	<b>35</b>	<b>97,2</b>	<b>1</b>	<b>2,8</b>	<b>18</b>	<b>51,4</b>	<b>0</b>	<b>0,0</b>	<b>17</b>	<b>48,6</b>
	ERKEK	14	14	100,0	0	0,0	14	100,0	0	0,0	0	0,0
	KADIN	22	21	95,5	1	4,5	4	19,0	0	0,0	17	81,0
YAŞI 58 (+) ÜSTÜNDE OLAN HB	<b>TOPLAM</b>	<b>98</b>	<b>98</b>	<b>100,0</b>	<b>0</b>	<b>0,0</b>	<b>49</b>	<b>50,0</b>	<b>1</b>	<b>1,0</b>	<b>48</b>	<b>49,0</b>
	ERKEK	41	41	100,0	0	0,0	37	90,2	1	2,4	3	7,3
	KADIN	57	57	100,0	0	0,0	12	21,1	0	0,0	45	78,9

TABLE: B-37 KONUSULANIN HANESINDEN VARSA HANE DIŐINDAKİ KİŐİLERİN ÇALIŐMAMA NEDENLERİ

		N	EMEKLİ		EV HANIMI	
			n	%	n	%
<b>GENEL TOPLAM</b>		<b>65</b>	<b>3</b>	<b>4,6</b>	<b>62</b>	<b>95,4</b>
TOPLAM ERKEK		3	3	100,0	0	0,0
TOPLAM KADIN		62	0	0,0	62	100,0
YAŐI (-) 57 ALTINDA OLAN HB	<b>TOPLAM</b>	<b>17</b>	<b>0</b>	<b>0,0</b>	<b>17</b>	<b>100,0</b>
	ERKEK	0	0	0,0	0	0,0
	KADIN	17	0	0,0	17	100,0
YAŐI 58 (+) ÜSTÜNDE OLAN HB	<b>TOPLAM</b>	<b>48</b>	<b>3</b>	<b>6,3</b>	<b>45</b>	<b>93,8</b>
	ERKEK	3	3	100,0	0	0,0
	KADIN	45	0	0,0	45	100,0



TABLE:B-38 KONUŞULANIN HANESİNDEN VARSA HANE DIŞINDAKİ KİŞİLERİN YAPTIKLARI İŞ SAYILARI VE İŞLER

		N	1	2	3	TOPLAM CEVAP SAYISI	KONUŞULANIN HANESİNDEN VARSA HANE DIŞINDAKİ KİŞİLERİN YAPTIĞI İŞLER																					
							TOPRAK/TARLA		TOPRAK/BAHÇE		HAYVAN-CILIK		ORMAN-CILIK		NAKLİYECİLİK/TAŞIMACILIK		İNŞAAT İŞÇİSİ		FABRİKA İŞÇİSİ		KÜÇÜK ESNAF/TİCARET/ZANAATKAR		ESNAF ÇALIŞANI		MEMUR		DİĞER	
							n	%	n	%	n	%	n	%	n	%	n	%	n	%	n	%	n	%	n	%	n	%
<b>GENEL TOPLAM</b>		<b>68</b>	<b>59</b>	<b>3</b>	<b>6</b>	<b>83</b>	<b>9</b>	<b>10,8</b>	<b>5</b>	<b>6,0</b>	<b>8</b>	<b>9,6</b>	<b>1</b>	<b>1,2</b>	<b>6</b>	<b>7,2</b>	<b>1</b>	<b>1,2</b>	<b>18</b>	<b>21,7</b>	<b>10</b>	<b>12,0</b>	<b>9</b>	<b>10,8</b>	<b>11</b>	<b>13,3</b>	<b>5</b>	<b>6,0</b>
TOPLAM ERKEK		52	50	1	1	55	2	3,6	0	0,0	1	1,8	1	1,8	6	10,9	1	1,8	15	27,3	9	16,4	8	14,5	8	14,5	4	7,3
TOPLAM KADIN		16	9	2	5	28	7	25,0	5	17,9	7	25,0	0	0,0	0	0,0	0	0,0	3	10,7	1	3,6	1	3,6	3	10,7	1	3,6
YAŞI (-) 57 ALTINDA OLAN HB	<b>TOPLAM</b>	<b>18</b>	<b>17</b>	<b>0</b>	<b>1</b>	<b>20</b>	<b>1</b>	<b>5,0</b>	<b>0</b>	<b>0,0</b>	<b>1</b>	<b>5,0</b>	<b>0</b>	<b>0,0</b>	<b>0</b>	<b>0,0</b>	<b>0</b>	<b>0,0</b>	<b>7</b>	<b>35,0</b>	<b>4</b>	<b>20,0</b>	<b>4</b>	<b>20,0</b>	<b>1</b>	<b>5,0</b>	<b>2</b>	<b>10,0</b>
	ERKEK	14	13	0	1	16	1	6,3	0	0,0	1	6,3	0	0,0	0	0,0	0	0,0	4	25,0	4	25,0	4	25,0	0	0,0	2	12,5
	KADIN	4	4	0	0	4	0	0,0	0	0,0	0	0,0	0	0,0	0	0,0	0	0,0	3	75,0	0	0,0	0	0,0	1	25,0	0	0,0
YAŞI 58(+) ÜSTÜNDE OLAN HB	<b>TOPLAM</b>	<b>50</b>	<b>42</b>	<b>3</b>	<b>5</b>	<b>63</b>	<b>8</b>	<b>12,7</b>	<b>5</b>	<b>7,9</b>	<b>7</b>	<b>11,1</b>	<b>1</b>	<b>1,6</b>	<b>6</b>	<b>9,5</b>	<b>1</b>	<b>1,6</b>	<b>11</b>	<b>17,5</b>	<b>6</b>	<b>9,5</b>	<b>5</b>	<b>7,9</b>	<b>10</b>	<b>15,9</b>	<b>3</b>	<b>4,8</b>
	ERKEK	38	37	1	0	39	1	2,6	0	0,0	0	0,0	1	2,6	6	15,4	1	2,6	11	28,2	5	12,8	4	10,3	8	20,5	2	5,1
	KADIN	12	5	2	5	24	7	29,2	5	20,8	7	29,2	0	0,0	0	0,0	0	0,0	0	0,0	1	4,2	1	4,2	2	8,3	1	4,2

TABLO: B-39 KONUŞULANIN HANESİNDEN VARSA HANE DIŞINDAKİ KİŞİLERİN YAPTIĞI İŞLERİN SEKTÖRLERİ

	N	1	2	3	TOPLAM CEVAP SAYISI	KONUŞULANIN HANESİNDEN HANE DIŞINDAKİ KİŞİLERİN İŞLERİNİN SEKTÖRLERİ												
						KENDİ İŞİ		AİLE İŞİ		ŞAHIS YANI		DEVLET		ÖZEL		DİĞER		
						n	%	n	%	n	%	n	%	n	%	n	%	
<b>GENEL TOPLAM</b>	<b>68</b>	<b>59</b>	<b>3</b>	<b>6</b>	<b>83</b>	<b>10</b>	<b>12,0</b>	<b>23</b>	<b>27,7</b>	<b>5</b>	<b>6,0</b>	<b>13</b>	<b>15,7</b>	<b>29</b>	<b>34,9</b>	<b>3</b>	<b>3,6</b>	
TOPLAM ERKEK	52	50	1	1	55	8	14,5	5	9,1	3	5,5	10	18,2	26	47,3	3	5,5	
TOPLAM KADIN	16	9	2	5	28	2	7,1	18	64,3	2	7,1	3	10,7	3	10,7	0	0,0	
YAŞI (-) 57 ALTINDA OLAN HB	<b>TOPLAM</b>	<b>18</b>	<b>17</b>	<b>0</b>	<b>1</b>	<b>20</b>	<b>6</b>	<b>30,0</b>	<b>0</b>	<b>0,0</b>	<b>2</b>	<b>10,0</b>	<b>1</b>	<b>5,0</b>	<b>10</b>	<b>50,0</b>	<b>1</b>	<b>5,0</b>
	ERKEK	14	13	0	1	16	6	37,5	0	0,0	2	12,5	0	0,0	7	43,8	1	6,3
	KADIN	4	4	0	0	4	0	0,0	0	0,0	0	0,0	1	25,0	3	75,0	0	0,0
YAŞI 58 (+) ÜSTÜNDE OLAN HB	<b>TOPLAM</b>	<b>50</b>	<b>42</b>	<b>3</b>	<b>5</b>	<b>63</b>	<b>4</b>	<b>6,3</b>	<b>23</b>	<b>36,5</b>	<b>3</b>	<b>4,8</b>	<b>12</b>	<b>19,0</b>	<b>19</b>	<b>30,2</b>	<b>2</b>	<b>3,2</b>
	ERKEK	38	37	1	0	39	2	5,1	5	12,8	1	2,6	10	25,6	19	48,7	2	5,1
	KADIN	12	5	2	5	24	2	8,3	18	75,0	2	8,3	2	8,3	0	0,0	0	0,0

TABLE:B-40 KONUŞULANIN HANESİNDEN VARSA HANE DIŞINDAKİ KİŞİLERİN GİTTİKLERİ YERLERİN İDARİ AYRIMI

	N	İL MERKEZİ		İLÇE MERKEZİ		KÖY		YURTDIŞI*		BOŞ-BELİRSİZ		
		n	%	n	%	n	%	n	%	n	%	
<b>GENEL TOPLAM</b>	<b>134</b>	<b>75</b>	<b>56,0</b>	<b>30</b>	<b>22,4</b>	<b>23</b>	<b>17,2</b>	<b>1</b>	<b>0,7</b>	<b>5</b>	<b>3,7</b>	
TOPLAM ERKEK	55	36	65,5	8	14,5	9	16,4	1	1,8	1	1,8	
TOPLAM KADIN	79	39	49,4	22	27,8	14	17,7	0	0,0	4	5,1	
YAŞI (-) 57 ALTINDA OLAN HB	<b>TOPLAM</b>	<b>36</b>	<b>17</b>	<b>47,2</b>	<b>17</b>	<b>47,2</b>	<b>2</b>	<b>5,6</b>	<b>0</b>	<b>0,0</b>	<b>0</b>	<b>0,0</b>
	ERKEK	14	7	50,0	6	42,9	1	7,1	0	0,0	0	0,0
	KADIN	22	10	45,5	11	50,0	1	4,5	0	0,0	0	0,0
YAŞI 58 (+) ÜSTÜNDE OLAN HB	<b>TOPLAM</b>	<b>98</b>	<b>58</b>	<b>59,2</b>	<b>13</b>	<b>13,3</b>	<b>21</b>	<b>21,4</b>	<b>1</b>	<b>1,0</b>	<b>5</b>	<b>5,1</b>
	ERKEK	41	29	70,7	2	4,9	8	19,5	1	2,4	1	2,4
	KADIN	57	29	50,9	11	19,3	13	22,8	0	0,0	4	7,0

\*YURT DIŞINA GİDEN TEK KİŞİ ALMANYAYA GİTMİŞTİR. SAYI BİR OLDUĞUNDAN B-41 TABLOSU YAPILMAMIŞTIR.

TABLO: B-42 KONUŞULANIN HANESİNDEN VARSA HANE DIŞINDAKİ KİŞİLERİN GİTTİKLERİ İLLER\*

	N	KASTAMONU		İSTANBUL		MUĞLA		ANKARA		KOCAELİ		BARTIN		SAKARYA		BOŞ BELİRSİZ		
		n	%	n	%	n	%	n	%	n	%	n	%	n	%	n	%	
<b>GENEL TOPLAM</b>	<b>133</b>	<b>44</b>	<b>33,1</b>	<b>76</b>	<b>57,1</b>	<b>3</b>	<b>2,3</b>	<b>2</b>	<b>1,5</b>	<b>1</b>	<b>0,8</b>	<b>1</b>	<b>0,8</b>	<b>1</b>	<b>0,8</b>	<b>5</b>	<b>3,8</b>	
TOPLAM ERKEK	54	11	20,4	39	72,2	2	3,7	1	1,9	0	0,0	0	0,0	0	0,0	1	1,9	
TOPLAM KADIN	79	33	41,8	37	46,8	1	1,3	1	1,3	1	1,3	1	1,3	1	1,3	4	5,1	
YAŞI (-) 57 ALTINDA OLAN HB	<b>TOPLAM</b>	<b>36</b>	<b>9</b>	<b>25,0</b>	<b>24</b>	<b>66,7</b>	<b>2</b>	<b>5,6</b>	<b>1</b>	<b>2,8</b>	<b>0</b>	<b>0,0</b>	<b>0</b>	<b>0,0</b>	<b>0</b>	<b>0,0</b>	<b>0</b>	<b>0,0</b>
	ERKEK	14	3	21,4	9	64,3	1	7,1	1	7,1	0	0,0	0	0,0	0	0,0	0	0,0
	KADIN	22	6	27,3	15	68,2	1	4,5	0	0,0	0	0,0	0	0,0	0	0,0	0	0,0
YAŞI 58 (+) ÜSTÜNDE OLAN HB	<b>TOPLAM</b>	<b>97</b>	<b>35</b>	<b>36,1</b>	<b>52</b>	<b>53,6</b>	<b>1</b>	<b>1,0</b>	<b>1</b>	<b>1,0</b>	<b>1</b>	<b>1,0</b>	<b>1</b>	<b>1,0</b>	<b>1</b>	<b>1,0</b>	<b>5</b>	<b>5,2</b>
	ERKEK	40	8	20,0	30	75,0	1	2,5	0	0,0	0	0,0	0	0,0	0	0,0	1	2,5
	KADIN	57	27	47,4	22	38,6	0	0,0	1	1,8	1	1,8	1	1,8	1	1,8	4	7,0

\* 1 YURT DIŞINA GİDEN OLDUĞUDAN N 133'E DÜŞMÜŞTÜR.

TABLO: B-43 KONUŞULANIN HANESİNDEN VARSA HANE DIŞINDAKİ KİŞİLERİN HANEDEN AYRILMA YAŞLARI

		N	-15	16-20	21-25	26-30	31-35	36-40	41-45	46-50	+ 61	BİLMEZ- HATIRLAMAZ	MEAN	MDN
<b>GENEL TOPLAM</b>		<b>134</b>	<b>9</b>	<b>28</b>	<b>43</b>	<b>19</b>	<b>1</b>	<b>1</b>	<b>1</b>	<b>2</b>	<b>1</b>	<b>29</b>	<b>21,9</b>	<b>20,0</b>
TOPLAM ERKEK		55	4	12	16	11	1	1	1	1	0	8	22,5	22,0
TOPLAM KADIN		79	5	16	27	8	0	0	0	1	1	21	21,4	20,0
YAŞI (-) 57 ALTINDA OLAN HB	<b>TOPLAM</b>	<b>36</b>	<b>4</b>	<b>8</b>	<b>13</b>	<b>5</b>	<b>1</b>	<b>1</b>	<b>0</b>	<b>0</b>	<b>0</b>	<b>4</b>	<b>20,8</b>	<b>20,5</b>
	ERKEK	14	2	3	4	3	1	1	0	0	0	0	22,0	22,0
	KADIN	22	2	5	9	2	0	0	0	0	0	4	19,9	20,0
YAŞI 58 (+) ÜSTÜNDE OLAN HB	<b>TOPLAM</b>	<b>98</b>	<b>5</b>	<b>20</b>	<b>30</b>	<b>14</b>	<b>0</b>	<b>0</b>	<b>1</b>	<b>2</b>	<b>1</b>	<b>25</b>	<b>22,3</b>	<b>20,0</b>
	ERKEK	41	2	9	12	8	0	0	1	1	0	8	22,7	22,0
	KADIN	57	3	11	18	6	0	0	0	1	1	17	22,0	20,0

TABLO: B-44 KONUŞULANIN HANESİNDEKİ KİŞİLERİN HANEDEN AYRILMA AMAÇLARI

	N	ÇALIŞMAK İÇİN		EVLENMEK İÇİN		EMEKLİLİK		DİĞER		
		n	%	n	%	n	%	n	%	
<b>GENEL TOPLAM</b>	<b>134</b>	<b>48</b>	<b>35,8</b>	<b>83</b>	<b>61,9</b>	<b>1</b>	<b>0,7</b>	<b>2</b>	<b>1,5</b>	
TOPLAM ERKEK	55	37	67,3	17	30,9	1	1,8	0	0,0	
TOPLAM KADIN	79	11	13,9	66	83,5	0	0,0	2	2,5	
YAŞI (-) 57 ALTINDA OLAN HB	<b>TOPLAM</b>	<b>36</b>	<b>12</b>	<b>33,3</b>	<b>23</b>	<b>63,9</b>	<b>0</b>	<b>0,0</b>	<b>1</b>	<b>2,8</b>
	ERKEK	14	9	64,3	5	35,7	0	0,0	0	0,0
	KADIN	22	3	13,6	18	81,8	0	0,0	1	4,5
YAŞI 58 (+) ÜSTÜNDE OLAN HB	<b>TOPLAM</b>	<b>98</b>	<b>36</b>	<b>36,7</b>	<b>60</b>	<b>61,2</b>	<b>1</b>	<b>1,0</b>	<b>1</b>	<b>1,0</b>
	ERKEK	41	28	68,3	12	29,3	1	2,4	0	0,0
	KADIN	57	8	14,0	48	84,2	0	0,0	1	1,8

TABLO:B-45 KONUŞULANIN HANESİNDEKİ KİŞİLERİN HANEYE GERİ DÖNECEK OLMA DURUMLARI

	N	GERİ DÖNECEK		GERİ DÖNMEYECEK		YAZLARI GELİYOR*		
		n	%	n	%	n	%	
<b>GENEL TOPLAM</b>	<b>134</b>	<b>2</b>	<b>1,5</b>	<b>115</b>	<b>85,8</b>	<b>17</b>	<b>12,7</b>	
TOPLAM ERKEK	55	1	1,8	47	85,5	7	12,7	
TOPLAM KADIN	79	1	1,3	68	86,1	10	12,7	
YAŞI (-) 57 ALTINDA OLAN HB	<b>TOPLAM</b>	<b>36</b>	<b>2</b>	<b>5,6</b>	<b>34</b>	<b>94,4</b>	<b>0</b>	<b>0,0</b>
	ERKEK	14	1	7,1	13	92,9	0	0,0
	KADIN	22	1	4,5	21	95,5	0	0,0
YAŞI 58 (+) ÜSTÜNDE OLAN HB	<b>TOPLAM</b>	<b>98</b>	<b>0</b>	<b>0,0</b>	<b>81</b>	<b>82,7</b>	<b>17</b>	<b>17,3</b>
	ERKEK	41	0	0,0	34	82,9	7	17,1
	KADIN	57	0	0,0	47	82,5	10	17,5

\*YAZLARI GELEN KİŞİLER TATİL AMAÇLI KISA SÜRELİ KÖYDE BULUNDUKLARINDAN YAZ-KIS KÖYDE OTURMAYAN KİŞİLER İLE ALAKALARI YOKTUR.

**TABLO: C-1 KONUŞULANIN DOĞUM YERİ VE ÇALIŞMA YAPILAN KÖYÜN AYNI OLMA DURUMU**

	N	AYNI		FARKLI	
		n	%	n	%
<b>GENEL TOPLAM</b>	<b>45</b>	<b>41</b>	<b>91,1</b>	<b>4</b>	<b>8,9</b>
YAŞI (-) 57 ALTINDA OLAN HB	23	21	91,3	2	8,7
YAŞI 58 (+) ÜSTÜNDE OLAN HB	22	20	90,9	2	9,1

**TABLO: C-2 KONUŞULANIN MEMLEKET OLARAK NEREYİ KABUL ETTİĞİ**

	N	ÇALIŞMA YAPILAN KÖYÜ		DOĞUM YERLERİNİ	
		n	%	n	%
<b>GENEL TOPLAM</b>	<b>8</b>	<b>8</b>	<b>100,0</b>	<b>0</b>	<b>0,0</b>
YAŞI (-) 57 ALTINDA OLAN HB	4	4	100,0	0	0,0
YAŞI 58 (+) ÜSTÜNDE OLAN HB	4	4	100,0	0	0,0



TABLO: C-3 KONUŞULANIN DOĞUM YERİ İLE MEMLEKETİ FARKLI İSE MEMLEKETİ OLARAK KABUL ETTİĞİ YERİ KABUL ETME NEDENİ

	N	BURADA YAŞADIĞI İÇİN	
		n	%
GENEL TOPLAM	4	4	100,00
YAŞI (-) 57 ALTINDA OLAN HB	2	2	100,0
YAŞI 58 (+) ÜSTÜNDE OLAN HB	2	2	100,0

TABLO: C-4 KONUŞULANIN DOĞUM YERİ ÇALIŞMA YAPILAN KÖYDEN FARKLI İSE ÇALIŞMA YAPILAN KÖYE KİMLE / KİMLERLE GELDİĞİ

	N	ORYANTASYON AİLESİYLE		EŞİ VE ÇOCUKLARIYLA	
		n	%	n	%
GENEL TOPLAM	4	3	75,0	1	25,0
YAŞI (-) 57 ALTINDA OLAN HB	2	2	100,0	0	0,0
YAŞI 58 (+) ÜSTÜNDE OLAN HB	2	1	50,0	1	50,0

**TABLO: C-5 KONUŞULANIN DOĞUM YERİ ŞU ANKI İKAMET YERİNDEN FARKLI İSE ÇALIŞMA YAPILAN KÖYE GELİŞ NEDENİ**

	N	GELİŞ NEDENİ					
		AİLESİNİN GÖÇ ETMESİ		ÇALIŞMA/TAYİN		EMEKLİLİK	
		n	%	n	%	n	%
GENEL TOPLAM	4	2	50,0	1	25,0	1	25,0
YAŞI (-) 57 ALTINDA OLAN HB	2	1	50,0	1	50,0	0	0,0
YAŞI 58 (+) ÜSTÜNDE OLAN HB	2	1	50,0	0	0,0	1	50,0

**TABLO:C-6 KONUŞULANIN DOĞUM YERİ ŞU ANKI İKAMET YERİNDEN FARKLI İSE ÇALIŞMA YAPILAN KÖYE GELİŞ YAŞI**

	N	9	25	43	MEAN	MDN
GENEL TOPLAM	4	2	1	1	21,5	17
YAŞI (-) 57 ALTINDA OLAN HB	2	1	1	0	17	17
YAŞI 58 (+) ÜSTÜNDE OLAN HB	2	1	0	1	26	26

TABLO: C-7 KONUŞULANIN MEMLEKETİ ŞU ANKI İKAMET YERİNDEN FARKLI İSE MEMLEKETİNE DÖNMEYİ DÜŞÜNME DURUMU

	N	DÖNMEYİ DÜŞÜNMEZ	
		n	%
GENEL TOPLAM	4	4	100,0
YAŞI (-) 57 ALTINDA OLAN HB	2	2	100,0
YAŞI 58 (+) ÜSTÜNDE OLAN HB	2	2	100,0

TABLE: C-8 KONUŞULANIN GÖÇ ETME DURUMU VE GÖÇ ETTİ İSE YER SAYISI

	N	GÖÇ ETMİŞ		GÖÇ ETMEMİŞ		GÖÇ ETTİ İSE SAYISI						TOPLAM CEVAP SAYISI	MEAN	MDN
						1		3		5				
		n	%	n	%	n	%	n	%	n	%			
<b>GENEL TOPLAM</b>	<b>45</b>	<b>15</b>	<b>33,3</b>	<b>30</b>	<b>66,7</b>	<b>13</b>	<b>86,7</b>	<b>1</b>	<b>6,7</b>	<b>1</b>	<b>6,7</b>	<b>21</b>	<b>1,47</b>	<b>1,0</b>
YAŞI (-) 57 ALTINDA OLAN HB	23	8	34,8	15	65,2	7	87,5	0	0,0	1	12,5	12	1,5	1,0
YAŞI 58 (+) ÜSTÜNDE OLAN HB	22	7	31,8	15	68,2	6	85,7	1	14,3	0	0,0	9	1,3	1,0

TABLE: C-9 KONUŞULAN GÖÇ ETTİ İSE GÖÇ ETTİĞİ YERLERİN İDARİ AYRIMI

	N	İL MERKEZİ		İLÇE MERKEZİ	
		n	%	n	%
<b>GENEL TOPLAM</b>	<b>21</b>	<b>10</b>	<b>47,6</b>	<b>11</b>	<b>52,4</b>
YAŞI (-) 57 ALTINDA OLAN HB	12	6	50,0	6	50,0
YAŞI 58 (+) ÜSTÜNDE OLAN HB	9	4	44,4	5	55,6

TABLO: C-10 KONUŞULAN GÖÇ ETTİ İSE GÖÇ ETTİĞİ İLLER

	N	KASTAMONU		İSTANBUL		BARTIN		ANKARA		CORUM		KARS	
		n	%	n	%	n	%	n	%	n	%	n	%
<b>GENEL TOPLAM</b>	<b>21</b>	<b>8</b>	<b>38,1</b>	<b>6</b>	<b>28,6</b>	<b>3</b>	<b>14,3</b>	<b>2</b>	<b>9,5</b>	<b>1</b>	<b>4,8</b>	<b>1</b>	<b>4,8</b>
YAŞI (-) 57 ALTINDA OLAN HB	12	7	58,3	2	16,7	3	25,0	0	0,0	0	0,0	0	0,0
YAŞI 58 (+) ÜSTÜNDE OLAN HB	9	1	11,1	4	44,4	0	0,0	2	22,2	1	11,1	1	11,1

TABLO: C-11 KONUŞULAN GÖÇ ETTİ İSE GÖÇ ETTİĞİ YERLERE GİTME NEDENİ

	N	ÇALIŞMA / TAYİN		AİLE FERTLERİNİN ORADA OLMASI	
		n	%	n	%
<b>GENEL TOPLAM</b>	<b>21</b>	<b>20</b>	<b>95,2</b>	<b>1</b>	<b>4,8</b>
YAŞI (-) 57 ALTINDA OLAN HB	12	12	100,0	0	0,0
YAŞI 58 (+) ÜSTÜNDE OLAN HB	9	8	88,9	1	11,1

TABLO: C-12 KONUŞULAN GÖÇ ETTİ İSE GÖÇ ETTİĞİ YERLERDEN DÖNME DURUMU

	N	DÖNDÜ		DÖNMEDİ*		YAZLARI DÖNÜYOR**	
		n	%	n	%	n	%
<b>GENEL TOPLAM</b>	<b>15</b>	<b>11</b>	<b>73,3</b>	<b>1</b>	<b>6,7</b>	<b>3</b>	<b>20,0</b>
YAŞI (-) 57 ALTINDA OLAN HB	8	6	75,0	1	12,5	1	12,5
YAŞI 58 (+) ÜSTÜNDE OLAN HB	7	5	71,4	0	0,0	2	28,6

\*DÖNMEMİŞ GÖZÜKEN HANE BAŞKANI İMAM OLUP ÇALIŞMA YAPILAN KÖY DOĞUMLU OLMASINDAN TAYİNİN KENDİ KÖYÜNE ÇIKMASI NEDENİYLE TEKRARDAN KÖYÜNE GELMİŞTİR. YENİDEN TAYİNİ ÇIKTIĞINDA TEKRARDAN BAŞKA KÖYE GİDECEKTİR. BU YÜZDEN KÖYÜNE DÖNMÜŞ SAYILMAMIŞTIR. CAMİ LOJMANINDA KALİYOR OLMASI BUNU DESTEKLER.

\*\*YAZ - KIŞ KÖYDE YAŞAYAN 6 KİŞİ OLMASINA RAĞMEN BUNLARDAN SADECE 3Ü GÖÇ ETMİŞ VE KÖYE YAZLARI GERİ GELEN KİŞİLERDEN SAYILYORLAR. DİĞER 3'Ü İSE KIŞLARI İLÇEDE OTURDUKLARINDAN VE ASIL EVLERİNİN KÖY OLDUĞUNU SÖYLEDİKLERİNDEN GÖÇ ETMİŞ SAYILMAMIŞLARDIR.

**TABLO:C-13 KONUŞULAN GÖÇ EDİP DÖNDÜ İSE GÖÇ ETTİĞİ YERLERDEN DÖNME SEBEBİ**

	N	EMEKLİLİK		İŞİN BİTMESİ		AİLEVİ SEBEPLER		ÇALIŞMA/TAYİN		EVLİLİK	
		n	%	n	%	n	%	n	%	n	%
<b>GENEL TOPLAM</b>	<b>11</b>	<b>5</b>	<b>45,5</b>	<b>2</b>	<b>18,2</b>	<b>1</b>	<b>9,1</b>	<b>2</b>	<b>18,2</b>	<b>1</b>	<b>9,1</b>
YAŞI (-) 57 ALTINDA OLAN HB	6	4	36,4	1	9,1	0	0,0	1	9,1	0	0,0
YAŞI 58 (+) ÜSTÜNDE OLAN HB	5	1	9,1	1	9,1	1	9,1	1	9,1	1	9,1

**TABLO: C-14 KONUŞULAN GÖÇ ETTİ İSE GÖÇ ETTİĞİ YERLERDEN DÖNDÜ İSE GÖÇ ETTİĞİ YERLERDE KALMA SÜRESİ**

	N	0-1 YIL	1-5 YIL	6-9 YIL	10-14 YIL	15-19 YIL	20-24 YIL	25-29 YIL	MEAN	MDN
<b>GENEL TOPLAM</b>	<b>17</b>	<b>2</b>	<b>5</b>	<b>2</b>	<b>3</b>	<b>3</b>	<b>1</b>	<b>1</b>	<b>9,4</b>	<b>9,5</b>
YAŞI (-) 57 ALTINDA OLAN HB	10	1	4	1	2	2	0	0	6,9	3
YAŞI 58 (+) ÜSTÜNDE OLAN HB	7	1	1	1	1	1	1	1	11,9	10

Göç'ten geri dönen 11 kişi vardır. Dönmeyen1 hane 3 farklı yer'e gittiğinden ve son 2'sinden döndüğü için N 2 fazla çıkmıştır. Ayrıca bir hanede dönmemiş olsada daha önce gittiği 4 farklı yerden dönmüş sayıldığı için N' 4 daha eklenmiş toplam 17'ye çıkmıştır.

TABLO: D-1 KONUŞULAN YAZ KIŞ ÇALIŞMA YAPILAN KÖYDE OTURMA DURUMU

	N	YAZ-KIŞ OTURUR		YAZ-KIŞ OTURMAZ	
		n	%	n	%
<b>GENEL TOPLAM</b>	<b>45</b>	<b>39</b>	<b>86,7</b>	<b>6</b>	<b>13,3</b>
YAŞI (-) 57 ALTINDA OLAN HB	23	19	82,6	4	17,4
YAŞI 58 (+) ÜSTÜNDE OLAN HB	22	20	90,9	2	9,1

TABLO: D-2 KONUŞULAN YAZ KIŞ ÇALIŞMA YAPILAN KÖYDE OTURMAZ İSE KÖY DIŞINA GİTTİĞİ YERİN İDARİ AYRIMI

	N	İL MERKEZİ		İLÇE MERKEZİ	
		n	%	n	%
<b>GENEL TOPLAM</b>	<b>6</b>	<b>2</b>	<b>33,3</b>	<b>4</b>	<b>66,7</b>
YAŞI (-) 57 ALTINDA OLAN HB	4	1	25,0	3	75,0
YAŞI 58 (+) ÜSTÜNDE OLAN HB	2	1	50,0	1	50,0



TABLE D-3 KONUŞULAN YAZ KIŞ ÇALIŞMA YAPILAN KÖYDE OTURMAZ İSE KÖY DIŞINA GİTTİĞİ İL

	N	KASTAMONU		İSTANBUL		ANKARA	
		n	%	n	%	n	%
<b>GENEL TOPLAM</b>	<b>6</b>	<b>3</b>	<b>50,0</b>	<b>2</b>	<b>33,3</b>	<b>1</b>	<b>16,7</b>
YAŞI (-) 57 ALTINDA OLAN HB	4	3	75,0	1	25,0	0	0,0
YAŞI 58 (+) ÜSTÜNDE OLAN HB	2	0	0,0	1	50,0	1	50,0

TABLE D-4 KONUŞULAN YAZ KIŞ ÇALIŞMA YAPILAN KÖYDE OTURMAZ İSE KÖY DIŞINDA OTURDUĞU EVİN MÜLKİYET DURUMU

	N	KİRACI		EV SAHİBİ	
		n	%	n	%
<b>GENEL TOPLAM</b>	<b>6</b>	<b>3</b>	<b>50,0</b>	<b>3</b>	<b>50,0</b>
YAŞI (-) 57 ALTINDA OLAN HB	4	3	75,0	1	25,0
YAŞI 58 (+) ÜSTÜNDE OLAN HB	2	0	0,0	2	100,0

TABLO: D-5 KONUŞULAN YAZ KIŞ ÇALIŞMA YAPILAN KÖYDE OTURMAZ İSE KÖY DIŞINDA OTURDUĞU EVİN EV SAHİBİYE EVİN KİME AİT OLDUĞU

	N	KENDİNE		ÇOCUKLARINA	
		n	%	n	%
<b>GENEL TOPLAM</b>	<b>3</b>	<b>2</b>	<b>66,7</b>	<b>1</b>	<b>33,3</b>
YAŞI (-) 57 ALTINDA OLAN HB	1	1	100,0	0	0,0
YAŞI 58 (+) ÜSTÜNDE OLAN HB	2	1	50,0	1	50,0

TABLO D-6 KONUŞULAN YAZ KIŞ ÇALIŞMA YAPILAN KÖYDE OTURMAZ İSE KÖY DIŞINDA OTURDUĞU EVİN YAPI MALZEME TÜRÜ

	N	BETON	
		n	%
<b>GENEL TOPLAM</b>	<b>6</b>	<b>6</b>	<b>100,0</b>
YAŞI (-) 57 ALTINDA OLAN HB	4	4	100,0
YAŞI 58 (+) ÜSTÜNDE OLAN HB	2	2	100,0

TABLO: D-7 KONUŞULAN YAZ KIŞ ÇALIŞMA YAPILAN KÖYDE OTURMAZ İSE KÖY DIŞINDA OTURDUĞU EVİN YAPI TARZI

	N	BETONARME	
		n	%
<b>GENEL TOPLAM</b>	<b>6</b>	<b>6</b>	<b>100,0</b>
YAŞI (-) 57 ALTINDA OLAN HB	4	4	100,0
YAŞI 58 (+) ÜSTÜNDE OLAN HB	2	2	100,0

TABLO D-8 KONUŞULAN YAZ KIŞ ÇALIŞMA YAPILAN KÖYDE OTURMAZ İSE KÖY DIŞINDA OTURDUĞU EVİN KAT SAYISI

	N	1 KAT		2 KAT		3 KAT		4 KAT		6 KAT		MEAN	MDN
		n	%	n	%	n	%	n	%	n	%		
<b>GENEL TOPLAM</b>	<b>6</b>	<b>2</b>	<b>33,3</b>	<b>1</b>	<b>16,7</b>	<b>1</b>	<b>16,7</b>	<b>1</b>	<b>16,7</b>	<b>1</b>	<b>16,7</b>	<b>2,8</b>	<b>2,5</b>
YAŞI (-) 57 ALTINDA OLAN HB	4	1	25,0	1	25,0	1	25,0	1	25,0	0	0,0	2,5	2,5
YAŞI 58 (+) ÜSTÜNDE OLAN HB	2	1	50,0	0	0,0	0	0,0	0	0,0	1	50,0	3,5	3,0

TABLO: D-9 KONUŞULAN YAZ KIŞ ÇALIŞMA YAPILAN KÖYDE OTURMAZ İSE KÖY DIŞINDA OTURDUĞU EVİN YAŞAMAK İÇİN KULLANILAN KAT SAYISI

	N	1 KAT		MEAN	MDN
		n	%		
<b>GENEL TOPLAM</b>	<b>6</b>	<b>6</b>	<b>100,0</b>	<b>1,0</b>	<b>1,0</b>
YAŞI (-) 57 ALTINDA OLAN HB	4	4	100,0	1,0	1,0
YAŞI 58 (+) ÜSTÜNDE OLAN HB	2	2	100,0	1,0	1,0

TABLE D-10 KONUŞULAN YAZ KIŞ ÇALIŞMA YAPILAN KÖYDE OTURMAZ İSE KÖY DIŞINDA OTURDUĞU EVİN KAÇ ODALI OLDUĞU

	N	3 ODA		4 ODA		6 ODA		MEAN	MDN
		n	%	n	%	n	%		
<b>GENEL TOPLAM</b>	<b>6</b>	<b>4</b>	<b>66,7</b>	<b>1</b>	<b>16,7</b>	<b>1</b>	<b>16,7</b>	<b>3,7</b>	<b>3,0</b>
YAŞI (-) 57 ALTINDA OLAN HB	4	3	75,0	1	25,0	0	0,0	3,3	3,0
YAŞI 58 (+) ÜSTÜNDE OLAN	2	1	50,0	0	0,0	1	50,0	4,5	4,5

TABLE: D-11 KONUŞULAN YAZ KIŞ ÇALIŞMA YAPILAN KÖYDE OTURMAZ İSE KÖY DIŞINDA OTURDUĞU EVİN METREKARESİ

	N	80		90		100		120		180		MEAN	MDN
		n	%	n	%	n	%	n	%	n	%		
<b>GENEL TOPLAM</b>	<b>6</b>	<b>1</b>	<b>16,7</b>	<b>1</b>	<b>16,7</b>	<b>2</b>	<b>33,3</b>	<b>1</b>	<b>16,7</b>	<b>1</b>	<b>16,7</b>	<b>111,7</b>	<b>100,0</b>
YAŞI (-) 57 ALTINDA OLAN HB	4	1	25,0	0	0,0	2	50,0	1	25,0	0	0,0	102,5	100,0
YAŞI 58 (+) ÜSTÜNDE OLAN	2	0	0,0	1	50,0	0	0,0	0	0,0	1	50,0	130,0	130,0

TABLO: D-12 KONUŞULAN YAZ KIŞ ÇALIŞMA YAPILAN KÖYDE OTURMAZ İSE KÖY DIŞINDA OTURDUĞU EVİN MERKEZİ YA DA ÖZEL SİSTEMLE ISITMA DURUMU

	N	EVE ÖZEL ISITMA		MERKEZİ ISITMA	
		n	%	n	%
<b>GENEL TOPLAM</b>	<b>6</b>	<b>5</b>	<b>83,3</b>	<b>1</b>	<b>16,7</b>
YAŞI (-) 57 ALTINDA OLAN HB	4	4	100,0	0	0,0
YAŞI 58 (+) ÜSTÜNDE OLAN HB	2	1	50,0	1	50,0

TABLO: D-13 KONUŞULAN YAZ KIŞ ÇALIŞMA YAPILAN KÖYDE OTURMAZ İSE KÖY DIŞINDA OTURDUĞU EVİ ISITMAK İÇİN KULLANILDIĞI ARAÇ

	N	ODUN SOBASI		KÖMÜR SOBASI		DOĞALGAZ SOBASI	
		n	%	n	%	n	%
<b>GENEL TOPLAM</b>	<b>6</b>	<b>2</b>	<b>33,3</b>	<b>2</b>	<b>33,3</b>	<b>2</b>	<b>33,3</b>
YAŞI (-) 57 ALTINDA OLAN HB	4	2	50,0	2	50,0	0	0,0
YAŞI 58 (+) ÜSTÜNDE OLAN HB	2	0	0,0	0	0,0	2	100,0

TABLO: D-14 KONUŞULAN YAZ KIŞ ÇALIŞMA YAPILAN KÖYDE OTURMAZ İSE KÖY DIŞINDA OTURDUĞU EVİ ISITMAK İÇİN KULLANILDIĞI YAKIT TÜRÜ

	N	ODUN		KÖMÜR		DOĞALGAZ	
		n	%	n	%	n	%
<b>GENEL TOPLAM</b>	<b>6</b>	<b>2</b>	<b>33,3</b>	<b>2</b>	<b>33,3</b>	<b>2</b>	<b>33,3</b>
YAŞI (-) 57 ALTINDA OLAN HB	4	2	50,0	2	50,0	0	0,0
YAŞI 58 (+) ÜSTÜNDE OLAN HB	2	0	0,0	0	0,0	2	100,0

TABLO D-15 KONUŞULANIN ÇALIŞMA YAPILAN KÖYDE OTURDUĞU EVİN MÜLKİYET DURUMU

	N	EV SAHİBİ		LOJMAN	
		n	%	n	%
<b>GENEL TOPLAM</b>	<b>45</b>	<b>44</b>	<b>97,8</b>	<b>1</b>	<b>2,2</b>
YAŞI (-) 57 ALTINDA OLAN HB	23	22	95,7	1	4,3
YAŞI 58 (+) ÜSTÜNDE OLAN HB	22	22	100,0	0	0,0

TABLE: D-16 KONUSULANIN ÇALIŞMA YAPILAN KÖYDE OTURDUĞU EVİN KİME AİT OLDUĞU

	N	KENDİNE		BABASINA		KARDEŞLERİNE		AKRABALARINA		DEVLETE	
		n	%	n	%	n	%	n	%	n	%
<b>GENEL TOPLAM</b>	<b>45</b>	<b>40</b>	<b>88,9</b>	<b>1</b>	<b>2,2</b>	<b>2</b>	<b>4,4</b>	<b>1</b>	<b>2,2</b>	<b>1</b>	<b>2,2</b>
YAŞI (-) 57 ALTINDA OLAN HB	23	18	78,3	1	4,3	2	8,7	1	4,3	1	4,3
YAŞI 58 (+) ÜSTÜNDE OLAN HB	22	22	100,0	0	0,0	0	0,0	0	0,0	0	0,0



TABLO D-17 KONUŞULANIN ÇALIŞMA YAPILAN KÖYDE OTURDUĞU EVİN KAÇ YILLIK OLDUĞU

	N	1--20		21-40		41-60		61-80		150		200		MEAN	MDN
		n	%	n	%	n	%	n	%	n	%	n	%		
<b>GENEL TOPLAM</b>	<b>45</b>	<b>19</b>	<b>42,2</b>	<b>13</b>	<b>28,9</b>	<b>9</b>	<b>20,0</b>	<b>2</b>	<b>4,4</b>	<b>1</b>	<b>2,2</b>	<b>1</b>	<b>2,2</b>	<b>35,9</b>	<b>30,0</b>
YAŞI (-) 57 ALTINDA OLAN HB	23	10	43,5	8	34,8	4	17,4	0	0,0	1	4,3	0	0,0	31,7	30,0
YAŞI 58 (+) ÜSTÜNDE OLAN HB	22	9	40,9	5	22,7	5	22,7	2	9,1	0	0,0	1	4,5	40,4	29,0

TABLO: D-18 KONUŞULANIN ÇALIŞMA YAPILAN KÖYDE OTURDUĞU EVİN YAPI MALZEME TÜRÜ

	N	1	2	TOPLAM CEVAP SAYISI	KONUŞULANIN OTURDUĞU EVİN YAPI MALZEMESİ TÜRÜ					
					AĞAÇ		BETON		TUĞLA	
					n	%	n	%	n	%
<b>GENEL TOPLAM</b>	<b>45</b>	<b>42</b>	<b>3</b>	<b>48</b>	<b>33</b>	<b>68,8</b>	<b>11</b>	<b>22,9</b>	<b>4</b>	<b>8,3</b>
YAŞI (-) 57 ALTINDA OLAN HB	23	22	1	24	16	66,7	6	25,0	2	8,3
YAŞI 58 (+) ÜSTÜNDE OLAN HB	22	20	2	24	17	70,8	5	20,8	2	8,3

TABLO: D-19 KONUŞULANIN ÇALIŞMA YAPILAN KÖYDE OTURDUĞU EVİN YAPI TARZI

	N	YIĞMA		BETONARME		KÂGİR	
		n	%	n	%	n	%
<b>GENEL TOPLAM</b>	<b>45</b>	<b>32</b>	<b>71,1</b>	<b>11</b>	<b>24,4</b>	<b>2</b>	<b>4,4</b>
YAŞI (-) 57 ALTINDA OLAN HB	23	16	69,6	6	26,1	1	4,3
YAŞI 58 (+) ÜSTÜNDE OLAN HB	22	16	72,7	5	22,7	1	4,5

TABLO: D-20 KONUŞULANIN ÇALIŞMA YAPILAN KÖYDE OTURDUĞU EVİN KAT SAYISI

	N	1 KAT		2 KAT		3 KAT		MEAN	MDN
		n	%	n	%	n	%		
<b>GENEL TOPLAM</b>	<b>45</b>	<b>9</b>	<b>20,0</b>	<b>29</b>	<b>64,4</b>	<b>7</b>	<b>15,6</b>	<b>2,0</b>	<b>2,0</b>
YAŞI (-) 57 ALTINDA OLAN HB	23	5	21,7	15	65,2	3	13,0	1,9	2,0
YAŞI 58 (+) ÜSTÜNDE OLAN HB	22	4	18,2	14	63,6	4	18,2	2,0	2,0

TABLO: D-21 KONUŞULANIN ÇALIŞMA YAPILAN KÖYDE OTURDUĞU EVİN YAŞAMAK İÇİN KULLANILAN KAT SAYISI

	N	1 KAT		2 KAT		3 KAT		MEAN	MDN
		n	%	n	%	n	%		
<b>GENEL TOPLAM</b>	<b>45</b>	<b>43</b>	<b>95,6</b>	<b>1</b>	<b>2,2</b>	<b>1</b>	<b>2,2</b>	<b>1,1</b>	<b>1,0</b>
YAŞI (-) 57 ALTINDA OLAN HB	23	23	100,0	0	0,0	0	0,0	1,0	1,0
YAŞI 58 (+) ÜSTÜNDE OLAN HB	22	20	90,9	1	4,5	1	4,5	1,1	1,0

TABLO: D-22 KONUŞULANIN ÇALIŞMA YAPILAN KÖYDE OTURDUĞU EVİN ODA SAYISI

	N	1 ODA		2 ODA		3 ODA		4 ODA		5 ODA		6+ ODA		MEAN	MDN
		n	%	n	%	n	%	n	%	n	%	n	%		
<b>GENEL TOPLAM</b>	<b>45</b>	<b>1</b>	<b>2,2</b>	<b>4</b>	<b>8,9</b>	<b>24</b>	<b>53,3</b>	<b>8</b>	<b>17,8</b>	<b>1</b>	<b>2,2</b>	<b>7</b>	<b>15,6</b>	<b>3,7</b>	<b>3,0</b>
YAŞI (-) 57 ALTINDA OLAN HB	23	1	4,3	3	13,0	12	52,2	5	21,7	0	0,0	2	8,7	3,3	3,0
YAŞI 58 (+) ÜSTÜNDE OLAN HB	22	0	0,0	1	4,5	12	54,5	3	13,6	1	4,5	5	22,7	4,1	3,0

TABLO: D-23 KONUŞULANIN ÇALIŞMA YAPILAN KÖYDE OTURDUĞU EVİN METREKARESİ

	N	0-49		50-99		100-149		150-199		200-249		250+		MEAN	MDN
		n	%	n	%	n	%	n	%	n	%	n	%		
<b>GENEL TOPLAM</b>	<b>45</b>	<b>0</b>	<b>0,0</b>	<b>2</b>	<b>4,4</b>	<b>40</b>	<b>88,9</b>	<b>1</b>	<b>2,2</b>	<b>1</b>	<b>2,2</b>	<b>1</b>	<b>2,2</b>	<b>116,0</b>	<b>110,0</b>
YAŞI (-) 57 ALTINDA OLAN HB	23	0	0,0	1	4,3	22	95,7	0	0,0	0	0,0	0	0,0	109,6	100,0
YAŞI 58 (+) ÜSTÜNDE OLAN HB	22	0	0,0	1	4,5	18	81,8	1	4,5	1	4,5	1	4,5	122,7	120,0

TABLO: D-24 KONUŞULANIN ÇALIŞMA YAPILAN KÖYDE OTURDUĞU EVDE İMKAN OLMA DURUMU

	N	İMKAN VAR		İMKAN YOK	
		n	%	n	%
<b>GENEL TOPLAM</b>	<b>45</b>	<b>44</b>	<b>97,8</b>	<b>1</b>	<b>2,2</b>
YAŞI (-) 57 ALTINDA OLAN HB	23	23	100,0	0	0,0
YAŞI 58 (+) ÜSTÜNDE OLAN HB	22	21	95,5	1	4,5

TABLO:D-25 KONUŞULANIN ÇALIŞMA YAPILAN KÖYDE OTURDUĞU EVDEKİ VAROLAN İMKÂNLARIN SAYILARI VE NELER OLDUKLARI

	N	1	2	3	4	TOPLAM İMKAN SAYI	KONUŞULANIN OTURDUĞU EVDE VAROLAN İMKANLAR							
							SU		ELEKTRİK		TELEFON		UYDU	
							n	%	n	%	n	%	n	%
<b>GENEL TOPLAM</b>	<b>44</b>	<b>1</b>	<b>5</b>	<b>15</b>	<b>23</b>	<b>148</b>	<b>43</b>	<b>29,1</b>	<b>44</b>	<b>29,7</b>	<b>32</b>	<b>21,6</b>	<b>29</b>	<b>19,6</b>
YAŞI (-) 57 ALTINDA OLAN HB	23	0	2	8	13	80	23	28,8	23	28,8	16	20,0	18	22,5
YAŞI 58 (+) ÜSTÜNDE OLAN HB	21	1	3	7	10	68	20	29,4	21	30,9	16	23,5	11	16,2

1 hanede hiçbir bağlantı olmadığından N'44 gözükmemektedir.

TABLO: D-26 KONUŞULANIN ÇALIŞMA YAPILAN KÖYDE OTURDUĞU EVE GELEN SUYU TEMİN ETTİĞİ YERLERİN NERELER OLDUĞU

	N	ŞEBEKE SUYU		KAYNAK SUYU		ŞEBEKE + KAYNAK SUYU	
		n	%	n	%	n	%
<b>GENEL TOPLAM</b>	<b>43</b>	<b>3</b>	<b>7,0</b>	<b>30</b>	<b>69,8</b>	<b>10</b>	<b>23,3</b>
YAŞI (-) 57 ALTINDA OLAN HB	23	1	4,3	16	69,6	6	26,1
YAŞI 58 (+) ÜSTÜNDE OLAN HB	20	2	10,0	14	70,0	4	20,0

1 HANEDE HİÇ BİR BAĞLANTI OLMADIĞINDAN DİĞER BİR HANEDE İSE EVE SUBAĞLANTISI OLMADIĞINDAN N'43 GÖZÜKMEKTEDİR.

TABLO: D-27 KONUŞULANIN ÇALIŞMA YAPILAN KÖYDE OTURDUĞU EVDE ÜNİTE OLMA DURUMU

	N	ÜNİTE VAR		ÜNİTE YOK	
		n	%	n	%
GENEL TOPLAM	45	45	100,0	0	0,0
YAŞI (-) 57 ALTINDA OLAN HB	23	23	100,0	0	0,0
YAŞI 58 (+) ÜSTÜNDE OLAN HB	22	22	100,0	0	0,0

**TABLO: D-28 KONUŞULANIN ÇALIŞMA YAPILAN KÖYDE OTURDUĞU EVDE ÜNİTE VAR İSE SAYISI VE NELER OLDUĞU**

	N	3	4	5	6	TOPLAM CEVAP SAYISI	KONUŞULANIN OTURDUĞU EVDE VAROLAN ÜNİTELER													
							MUTFAK		BANYO+ TUVALET		BANYO		TUVALET		KİLER		HOL		AHİR	
							n	%	n	%	n	%	n	%	n	%	n	%	n	%
<b>GENEL TOPLAM</b>	<b>45</b>	<b>7</b>	<b>21</b>	<b>13</b>	<b>4</b>	<b>194</b>	<b>44</b>	<b>22,7</b>	<b>7</b>	<b>3,6</b>	<b>37</b>	<b>19,1</b>	<b>38</b>	<b>19,6</b>	<b>9</b>	<b>4,6</b>	<b>21</b>	<b>10,8</b>	<b>38</b>	<b>19,6</b>
YAŞI (-) 56 ALTINDA OLAN HB	23	3	10	8	2	101	22	21,8	1	1,0	22	21,8	22	21,8	4	4,0	11	10,9	19	18,8
YAŞI 57 (+) ÜSTÜNDE OLAN HB	22	4	11	5	2	93	22	23,7	6	6,5	15	16,1	16	17,2	5	5,4	10	10,8	19	20,4

TABLO: D-29 KONUŞULANIN ÇALIŞMA YAPILAN KÖYDE OTURDUĞU EVDE AHIRIN NEREDE OLDUĞU

	N	EVİN İÇİNDE (ALT KATIN AHIR OLMA DURUMU)		EVİN DIŞINDA	
		n	%	n	%
GENEL TOPLAM	38	26	68,4	12	31,6
YAŞI (-) 57 ALTINDA OLAN HB	19	12	63,2	7	36,8
YAŞI 58 (+) ÜSTÜNDE OLAN HB	19	14	73,7	5	26,3

TABLO: D-30 KONUŞULANIN OTURDUĞU EVDE TUVALET VARSA TÜRÜNÜN NE OLDUĞU

	N	ALATURKA TUVALET		ALAFRANGA + ALATURKA TUVALET	
		n	%	n	%
GENEL TOPLAM	45	40	88,9	5	11,1
YAŞI (-) 57 ALTINDA OLAN HB	23	22	95,7	1	4,3
YAŞI 58 (+) ÜSTÜNDE OLAN HB	22	18	81,8	4	18,2



TABLO:D-31 KONUŞULANIN OTURDUĞU EVDE BANYO VARSA BANYODA BULUNANLARIN SAYISI VE NELER OLDUKLARI

	N	HIÇ BİR ŞEY YOK		VAR		BANYODA BULUNAN BİRŞEY VARSA											
						KONUŞULANIN OTURDUĞU EVDE BANYODA BULUNANLAR											
						1	2	TOPLAM CEVAP SAYISI	KÜVET		DUŞ YERİ		SOBA		TERMİSİFON		
									n	%	n	%	n	%	n	%	
<b>GENEL TOPLAM</b>	<b>44</b>	<b>9</b>	<b>20,5</b>	<b>35</b>	<b>79,5</b>	<b>24</b>	<b>11</b>	<b>46</b>	<b>1</b>	<b>2,2</b>	<b>10</b>	<b>21,7</b>	<b>12</b>	<b>26,1</b>	<b>23</b>	<b>50,0</b>	
YAŞI (-) 57 ALTINDA OLAN HB	23	2	8,7	21	91,3	14	7	28	0	0,0	7	25,0	5	17,9	16	57,1	
YAŞI 58 (+) ÜSTÜNDE OLAN HB	21	7	33,3	14	66,7	10	4	18	1	5,6	3	16,7	7	38,9	7	38,9	

D-32 KONUŞULANIN OTURDUĞU EVDEN ÇIKAN ATIK SULARIN UZAKLAŞTIRILMA ŞEKLİNİN NE OLDUĞU

	N	FOSEPTİK		DEREYE BAĞLI		FOSEPTİK+ DEREYE BAĞLI	
		n	%	n	%	n	%
<b>GENEL TOPLAM</b>	<b>45</b>	<b>13</b>	<b>28,9</b>	<b>31</b>	<b>68,9</b>	<b>1</b>	<b>2,2</b>
YAŞI (-) 57 ALTINDA OLAN HB	23	7	30,4	16	69,6	0	0,0
YAŞI 58 (+) ÜSTÜNDE OLAN HB	22	6	27,3	15	68,2	1	4,5

Foseptik +dereye akan tek hanede banyo yoktur. Tuvalet atıkları foseptiğe mutfak atıkları dereye akmaktadır. Diğer tüm hanelerde mutfak tuvalet ve banyo su atıklarının çıkış yolları aynıdır, aynı tür'e akmaktadır.

TABLO: D-33 KONUŞULANIN OTURDUĞU EVDE EK ÜNİTE OLMA DURUMU

	N	EK ÜNİTE VAR		EK ÜNİTE YOK	
		n	%	n	%
GENEL TOPLAM	45	43	95,6	2	4,4
YAŞI (-) 57 ALTINDA OLAN HB	23	22	95,7	1	4,3
YAŞI 58 (+) ÜSTÜNDE OLAN HB	22	21	95,5	1	4,5

TABLO: D-34 KONUŞULANIN OTURDUĞU EVDE EK ÜNİTE VAR İSE SAYISI VE NELER OLDUKLARI

	N	1	2	3	4	5	6	TOPLAM CEVAP SAYISI	KONUŞULANIN OTURDUĞU EVDE VAROLAN EK ÜNİTELER													
									GARAJ		KONUK ODASI		KÜMES		SAMANLIK		TAHİL AMBARI		SERA		DİĞER	
									n	%	n	%	n	%	n	%	n	%	n	%	n	%
<b>GENEL TOPLAM</b>	<b>43</b>	<b>3</b>	<b>7</b>	<b>6</b>	<b>13</b>	<b>11</b>	<b>3</b>	<b>160</b>	<b>24</b>	<b>15,0</b>	<b>8</b>	<b>5,0</b>	<b>33</b>	<b>20,6</b>	<b>40</b>	<b>25,0</b>	<b>33</b>	<b>20,6</b>	<b>20</b>	<b>12,5</b>	<b>2</b>	<b>1,3</b>
YAŞI (-) 56 ALTINDA OLAN HB	22	1	2	4	7	7	1	86	15	17,4	3	3,5	18	20,9	20	23,3	16	18,6	12	14,0	2	2,3
YAŞI 57 (+) ÜSTÜNDE OLAN HB	21	2	5	2	6	4	2	74	9	12,2	5	6,8	15	20,3	20	27,0	17	23,0	8	10,8	0	0,0

TABLO: D-35 KONUŞULANIN OTURDUĞU EVDE BAHÇE OLMA DURUMU

	N	BAHÇE VAR		BAHÇE YOK	
		n	%	n	%
GENEL TOPLAM	45	32	71,1	13	28,9
YAŞI (-) 57 ALTINDA OLAN HB	23	16	69,6	7	30,4
YAŞI 58 (+) ÜSTÜNDE OLAN HB	22	16	72,7	6	27,3

TABLO D-36 KONUŞULANIN OTURDUĞU EVİNDE BAHÇE VARSA KULLANMA AMAÇLARI SAYISI VE NELER OLDUĞU

	N	1	2	3	4	5	TOPLAM CEVAP SAYISI	KONUŞULANIN OTURDUĞU EVDE BAHÇEYİ NASIL KULLANDIĞI									
								SEBZE-MEYVE EKER		ÇİÇEK EKER		OTURMAK İÇİN KULLANIR		ARAÇ PARK EDER		ÇAMAŞIR ASAR	
								n	%	n	%	n	%	n	%	n	%
<b>GENEL TOPLAM</b>	<b>32</b>	<b>6</b>	<b>9</b>	<b>8</b>	<b>6</b>	<b>3</b>	<b>87</b>	<b>19</b>	<b>21,8</b>	<b>4</b>	<b>4,6</b>	<b>27</b>	<b>31,0</b>	<b>18</b>	<b>20,7</b>	<b>19</b>	<b>21,8</b>
YAŞI (-) 57 ALTINDA OLAN HB	16	1	5	5	4	1	47	12	25,5	1	2,1	14	29,8	10	21,3	10	21,3
YAŞI 58 (+) ÜSTÜNDE OLAN HB	16	5	4	3	2	2	40	7	17,5	3	7,5	13	32,5	8	20,0	9	22,5

TABLO: D-37 KONUŞULANIN OTURDUĞU EVİN ISITILMASINDA KULLANILAN ARACIN NE OLDUĞU

	N	SOBA	
		n	%
GENEL TOPLAM	45	45	100,0
YAŞI (-) 57 ALTINDA OLAN HB	23	23	100,0
YAŞI 58 (+) ÜSTÜNDE OLAN HB	22	22	100,0

TABLO: D-38 KONUŞULANIN OTURDUĞU EVİN ISITILMASINDA KULLANILAN YAKIT TÜRÜ

	N	ODUN	
		n	%
GENEL TOPLAM	45	45	100,0
YAŞI (-) 57 ALTINDA OLAN HB	23	23	100,0
YAŞI 58 (+) ÜSTÜNDE OLAN HB	22	22	100,0

TABLO: D-39 KONUŞULANIN OTURDUĞU EVİNDE KENDİSİNDEN BAŞKA BİR HANE OLMA DURUMU

	N	BAŞKA HANE VAR		BAŞKA HANE YOK	
		n	%	n	%
GENEL TOPLAM	45	5	11,1	40	88,9
YAŞI (-) 57 ALTINDA OLAN HB	23	3	13,0	20	87,0
YAŞI 58 (+) ÜSTÜNDE OLAN HB	22	2	9,1	20	90,9

TABLO: D-40 KONUŞULANIN OTURDUĞU EVİNDE KENDİSİNDEN BAŞKA BİR HANE VARSA AKRABALIK OLMA DURUMU AKRABA İSE NEYİ OLDUĞU

	N	AKRABASI		AKRABASI DEĞİL		AKRABASI İSE					
						HB BABASI		HB OĞLU		HB AKRABASI	
		n	%	n	%	n	%	n	%	n	%
<b>GENEL TOPLAM</b>	<b>5</b>	<b>5</b>	<b>100</b>	<b>0</b>	<b>0</b>	<b>1</b>	<b>20,0</b>	<b>3</b>	<b>60,0</b>	<b>1</b>	<b>20,0</b>
YAŞI (-) 57 ALTINDA OLAN HB	3	3	100	0	0	1	33,3	1	33,3	1	33,3
YAŞI 58 (+) ÜSTÜNDE OLAN HB	2	2	100	0	0	0	0,0	2	100,0	0	0,0

TABLE D-41 KONUŞULANIN OTURDUĞU EVDE EŞYA OLMA DURUMU VARSA TÜRLERİN SAYILARI VE NE OLDUKLARI

	N	EŞYA YOK		EŞYA VAR		EŞYA VARSA											
		n	%	n	%	2	3	4	TOPLAM CEVAP SAYISI	EVDE BULUNAN EŞYALAR							
										BEYAZ EŞYA		MOBİLYA		KÜÇÜK EV ALETLERİ		DİJİTAL MEDYA ALETLERİ	
										n	%	n	%	n	%	n	%
<b>GENEL TOPLAM</b>	<b>45</b>	<b>0</b>	<b>0,0</b>	<b>45</b>	<b>100,0</b>	<b>3</b>	<b>3</b>	<b>39</b>	<b>171</b>	<b>43</b>	<b>25,1</b>	<b>45</b>	<b>26,3</b>	<b>41</b>	<b>24,0</b>	<b>42</b>	<b>24,6</b>
YAŞI (-) 57 ALTINDA OLAN HB	23	0	0,0	23	100,0	0	3	20	89	23	25,8	23	25,8	20	22,5	23	25,8
YAŞI 58 (+) ÜSTÜNDE OLAN HB	22	0	0,0	22	100,0	3	0	19	82	20	24,4	22	26,8	21	25,6	19	23,2

TABLE D-42 KONUŞULANIN OTURDUĞU EVDE BEYAZ EŞYA VARSA SAYILARI VE NE OLDUKLARI

	N	1	2	3	4	5	6	TOPLAM CEVAP SAYISI	VAR OLAN BEYAZ EŞYA ÇEŞİTLERİ													
									BUZDOLABI		GAZLI FIRIN		ELEKTRİKLİ FIRIN		BULAŞIK MAKİNESİ		MIRDANELİ ÇAMAŞIR MAKİNESİ		OTOMATİK ÇAMAŞIR MAKİNESİ		DERİN DONDURUCU	
									n	%	n	%	n	%	n	%	n	%	n	%	n	%
<b>GENEL TOPLAM</b>	<b>43</b>	<b>3</b>	<b>10</b>	<b>18</b>	<b>10</b>	<b>1</b>	<b>1</b>	<b>128</b>	<b>41</b>	<b>32,0</b>	<b>14</b>	<b>10,9</b>	<b>26</b>	<b>20,3</b>	<b>4</b>	<b>3,1</b>	<b>1</b>	<b>0,8</b>	<b>35</b>	<b>27,3</b>	<b>7</b>	<b>5,5</b>
YAŞI (-) 57 ALTINDA OLAN HB	23	0	5	10	8	0	0	72	22	30,6	9	12,5	15	20,8	2	2,8	0	0,0	19	26,4	5	6,9
YAŞI 58 (+) ÜSTÜNDE OLAN HB	20	3	5	8	2	1	1	56	19	33,9	5	8,9	11	19,6	2	3,6	1	1,8	16	28,6	2	3,6

TABLO:D-43 KONUŞULANIN OTURDUĞU MOBİLYA VARSA SAYILARI VE NE OLDUKLARI

	N	1	2	3	4	5	6	TOPLAM CEVAP SAYISI	VAROLAN MOBİLYA ÇEŞİTLERİ													
									KOLTUK TAKIMI		YATAK ODASI TAKIMI		YEMEK ODASI TAKIMI		ÇEK-YAT		SEDİR		KİLİM		HALI	
									n	%	n	%	n	%	n	%	n	%	n	%	n	%
<b>GENEL TOPLAM</b>	<b>45</b>	<b>2</b>	<b>3</b>	<b>12</b>	<b>18</b>	<b>8</b>	<b>2</b>	<b>168</b>	<b>14</b>	<b>8,3</b>	<b>6</b>	<b>3,6</b>	<b>1</b>	<b>0,6</b>	<b>30</b>	<b>17,9</b>	<b>38</b>	<b>22,6</b>	<b>42</b>	<b>25,0</b>	<b>37</b>	<b>22,0</b>
YAŞI (-) 57 ALTINDA OLAN HB	23	1	1	5	10	4	2	90	9	10,0	4	4,4		0,0	17	18,9	20	22,2	21	23,3	19	21,1
YAŞI 58 (+) ÜSTÜNDE OLAN HB	22	1	2	7	8	4	0	78	5	6,4	2	2,6	1	1,3	13	16,7	18	23,1	21	26,9	18	23,1



TABLE:D-44 KONUŞULANIN OTURDUĞU EVDE KÜÇÜK EV ALETLERİ VARSA SAYILARI VE NE OLDUKLARI

	N	1	2	3	4	5	6	7	TOPLAM CEVAP SAYISI	VAROLAN KÜÇÜK EV ALETLERİ ÇEŞİTLERİ																	
										GIRGIR		ELEKTRİK SÜPÜRGESİ		ÜTÜ		MUTFAK ROBOTU		SAÇ KURUTMA MAKİNESİ		DİKİŞ MAKİNESİ		TÜFEK		TABANCA		GÜNEŞ PANELİ	
										n	%	n	%	n	%	n	%	n	%	n	%	n	%	n	%	n	%
<b>GENEL TOPLAM</b>	<b>41</b>	<b>8</b>	<b>9</b>	<b>5</b>	<b>6</b>	<b>4</b>	<b>2</b>	<b>7</b>	<b>146</b>	<b>17</b>	<b>11,6</b>	<b>27</b>	<b>18,5</b>	<b>29</b>	<b>19,9</b>	<b>8</b>	<b>5,5</b>	<b>12</b>	<b>8,2</b>	<b>27</b>	<b>18,5</b>	<b>21</b>	<b>14,4</b>	<b>4</b>	<b>2,7</b>	<b>1</b>	<b>0,7</b>
YAŞI (-) 57 ALTINDA OLAN HB	20	2	4		4	3	2	5	88	12	13,6	16	18,2	17	19,3	6	6,8	9	10,2	14	15,9	12	13,6	2	2,3		0,0
YAŞI 58 (+) ÜSTÜNDE OLAN HB	21	6	5	5	2	1		2	58	5	8,6	11	19,0	12	20,7	2	3,4	3	5,2	13	22,4	9	15,5	2	3,4	1	1,7

TABLE:D-45 KONUŞULANIN OTURDUĞU EVDE DİJİTAL MEDYA ALETLERİ VARSA SAYILARI VE NE OLDUKLARI

	N	1	2	3	4	5	6	7	TOPLAM CEVAP SAYISI	VAR OLAN DİJİTAL MEDYA ALETLERİ ÇEŞİTLERİ																	
										RADYO		RENKLİ TELEVİZYON		VCD/DVD OYNATICI		ÇANAK ANTEN		MÜZİK SETİ		BİLGİSAYAR		İNTERNET ERİŞİM PAKETİ		CEP TELEFONU		SABİT TELEFON	
										n	%	n	%	n	%	n	%	n	%	n	%	n	%	n	%	n	%
<b>GENEL TOPLAM</b>	<b>42</b>	<b>4</b>	<b>6</b>	<b>6</b>	<b>10</b>	<b>9</b>	<b>3</b>	<b>4</b>	<b>165</b>	<b>10</b>	<b>6,1</b>	<b>40</b>	<b>24,2</b>	<b>13</b>	<b>7,9</b>	<b>27</b>	<b>16,4</b>	<b>10</b>	<b>6,1</b>	<b>7</b>	<b>4,2</b>	<b>1</b>	<b>0,6</b>	<b>26</b>	<b>15,8</b>	<b>31</b>	<b>18,8</b>
YAŞI (-) 57 ALTINDA OLAN HB	23	1	2	4	4	7	2	3	101	8	7,9	21	20,8	8	7,9	17	16,8	8	7,9	5	5,0		0,0	18	17,8	16	15,8
YAŞI 58 (+) ÜSTÜNDE OLAN HB	19	3	4	2	6	2	1	1	64	2	3,1	19	29,7	5	7,8	10	15,6	2	3,1	2	3,1	1	1,6	8	12,5	15	23,4

## **ÖZEL AMAÇLI TABLOLAR**

TABLO: X-1 TOPUK KÖYÜ NÜFUSUNUN 3 TEMEL YAŞ GRUBUNA GÖRE DAĞILIMI VE BAĞIMLILIK ORANI

	N	0-14		15-64		65+		BAĞIMLILIK ORANI
		n	%	n	%	n	%	
<b>GENEL TOPLAM</b>	<b>142</b>	<b>19</b>	<b>13,4</b>	<b>98</b>	<b>69,0</b>	<b>25</b>	<b>17,6</b>	<b>44,90</b>
YAŞI (-) 57 ALTINDA OLAN HB	85	14	16,5	65	76,5	6	7,1	30,77
YAŞI 58 (+) ÜSTÜNDE OLAN HB	57	5	8,8	33	57,9	19	33,3	72,73

TABLE: X-2 TOPUK KÖYÜNDE HANE BÜYÜKLÜĞÜNE GÖRE YAŞLAR

	N	0-4	5-9	10-14	15-19	20-24	25-29	30-34	35-39	40-44	45-49	50-54	55-59	60-64	65-69	70-74	75-79	80-84	85-89	90+	BİLMEZ-HATIRLAMAZ	MEAN	MDN
<b>GENEL TOPLAM</b>	<b>142</b>	<b>7</b>	<b>5</b>	<b>7</b>	<b>11</b>	<b>11</b>	<b>5</b>	<b>7</b>	<b>6</b>	<b>6</b>	<b>7</b>	<b>21</b>	<b>10</b>	<b>14</b>	<b>4</b>	<b>7</b>	<b>5</b>	<b>7</b>	<b>1</b>	<b>0</b>	<b>1</b>	<b>43,1</b>	<b>49,0</b>
HANE NÜFUSU -2 OLAN HANELER	36	0	0	0	0	0	0	0	0	1	3	7	4	5	3	5	3	5	0	0	0	63,5	61,0
HANE NÜFUSU 3+ OLAN HANELER	106	7	5	7	11	11	5	7	6	5	4	14	6	9	1	2	2	2	1	0	1	36,1	34,0

TABLO: X-3 TOPUK KÖYÜNDE HANE NÜFUSUNA GÖRE HANEDEKİLERİN GÖÇ ETME DURUMU

	N	HANESİNDEN GÖÇ EDEN VAR		HANESİNDEN GÖÇ EDEN YOK	
		n	%	n	%
<b>GENEL TOPLAM</b>	<b>45</b>	<b>31</b>	<b>68,9</b>	<b>14</b>	<b>31,1</b>
HANE NÜFUSU -2 OLAN HANELER	22	19	86,4	3	13,6
HANE NÜFUSU 3+ OLAN HANELER	23	12	52,2	11	47,8

TABLO: X-4 HB VE HB EŐLERİLERİ ARASINDA DOĐUM YERİ ÇALIŐMA YAPILAN KÖYDEN FARKLI İSE KÖYDE YAŐAMA SÜRELERİNE GÖRE ÇALIŐMA YAPILAN KÖYÜ MEMLEKET OLARAK KABUL ETME DURUMLARI

	N	KABUL EDER		KABUL ETMEZ	
		n	%	n	%
<b>GENEL TOPLAM</b>	<b>22</b>	<b>16</b>	<b>72,7</b>	<b>6</b>	<b>27,3</b>
KÖYE (-) 25 SENEDEN AZ ÖNCE GÖÇ ETMİŐ OLANLAR	11	7	63,6	4	36,4
KÖYE 26 (+) SENEDEN FAZLA ÖNCE GÖÇ ETMİŐ OLANLAR	11	9	81,8	2	18,2

\*22 olan N'in 4'ünü Hane Başkanları, 18'ini ise Hane Başkanı EŐleri oluŐturmaktadır.

TABLO: X-5 KONUŞULANIN HANESİNDEKİ ÜYELER İLE HANE DIŞINDAKİ ÜYELERİN EĞİTİM DURUMU

	N	EĞİTİM ÇAĞI GELMİŞ KİŞİLER (+) 7		EĞİTİM ÇAĞI GELMEMİŞ KİŞİLER 6 (-)		EĞİTİM ÇAĞI GELMİŞ KİŞİLER (+) 6									
		n	%	n	%	EĞİTİMİ VAR		EĞİTİMİ YOK		KONUŞULANIN HANESİNDEKİ KİŞİLERİN EĞİTİMİ YOK İSE					
						n	%	n	%	HİÇ YOK		OKUR-YAZAR		İLKOKUL TERK	
n	%	n	%	n	%	n	%	n	%	n	%	n	%	n	%
<b>GENEL TOPLAM</b>	<b>276</b>	<b>268</b>	<b>97,1</b>	<b>8</b>	<b>2,9</b>	<b>210</b>	<b>78,4</b>	<b>47</b>	<b>17,5</b>	<b>34</b>	<b>72,3</b>	<b>14</b>	<b>29,8</b>	<b>3</b>	<b>6,4</b>
HANEDEKİ KÖYDE YAŞAYAN KİŞİLER	142	134	94,4	8	5,6	94	70,1	40	29,9	30	75,0	7	17,5	3	7,5
HANEDEKİ KÖY DIŞINA GÖÇ ETMİŞ KİŞİLER	134	134	100,0	0	0,0	116	86,6	7	5,2	4	57,1	7	100,0	0	0,0

TABLO: X-6 KONUŞULANIN HANESİNDEKİ ÜYELER İLE HANE DIŞINDAKİ ÜYELERİN EĞİTİM SEVİYELERİ

	N	İLKOKUL MEZUN		ORTAOKUL TERK		ORTAOKUL MEZUN		İLKÖĞRETİM DEVAM		LİSE TERK		LİSE DEVAM		LİSE MEZUN		YÜKSEKOKUL TERK		YÜKSEKOKUL DEVAM		YÜKSEKOKUL MEZUN	
		n	%	n	%	n	%	n	%	n	%	n	%	n	%	n	%	n	%	n	%
<b>GENEL TOPLAM</b>	<b>210</b>	<b>124</b>	<b>59,0</b>	<b>10</b>	<b>4,8</b>	<b>19</b>	<b>9,0</b>	<b>10</b>	<b>4,8</b>	<b>3</b>	<b>1,4</b>	<b>6</b>	<b>2,9</b>	<b>25</b>	<b>11,9</b>	<b>1</b>	<b>0,5</b>	<b>3</b>	<b>1,4</b>	<b>9</b>	<b>4,3</b>
HANEDEKİ KÖYDE YAŞAYAN KİŞİLER	94	51	54,3	2	2,1	13	13,8	9	9,6	0	0,0	6	6,4	8	8,5	0	0,0	3	3,2	2	2,1
HANEDEKİ KÖY DIŞINA GÖÇ ETMİŞ KİŞİLER	116	73	62,9	8	6,9	6	5,2	1	0,9	3	2,6	0	0,0	17	14,7	1	0,9	0	0,0	7	6,0



TABLO: X7 KÖYDE YAŞAYAN HANE ÜYELERİ İLE KÖY DIŞINA GÖÇ ETMİŞ ÜYELERİN SEKTÖR KARŞILAŞTIRMASI

	N	1	2	3	4	5	TOPLAM CEVAP SAYISI	SEKTÖRLER											
								KENDİ İŞİ		AİLE İŞİ		ŞAHIS YANI		DEVLET		ÖZEL		DİĞER	
								n	%	n	%	n	%	n	%	n	%	n	%
<b>GENEL TOPLAM</b>	<b>160</b>	<b>69</b>	<b>29</b>	<b>51</b>	<b>9</b>	<b>2</b>	<b>326</b>	<b>29</b>	<b>8,9</b>	<b>238</b>	<b>73,0</b>	<b>9</b>	<b>2,8</b>	<b>16</b>	<b>4,9</b>	<b>31</b>	<b>9,5</b>	<b>3</b>	<b>0,9</b>
HANEDEKİ KÖYDE YAŞAYAN KİŞİLER	92	10	26	45	9	2	243	19	7,8	215	88,5	4	1,6	3	1,2	2	0,8	0	0,0
HANEDEKİ KÖY DIŞINA GÖÇ ETMİŞ KİŞİLER	68	59	3	6	0	0	83	10	12,0	23	27,7	5	6,0	13	15,7	29	34,9	3	3,6

TABLO X-8 KONUŞULANIN ÇALIŞMA YAPILAN KÖYDE OTURDUĞU EVİN YAPI MALZEMESİNE GÖRE KAÇ YILLIK OLDUĞU

	N	1-20		21-40		41-60		61-80		150		200		MEAN	MDN
		n	%	n	%	n	%	n	%	n	%	n	%		
<b>GENEL TOPLAM</b>	<b>45</b>	<b>19</b>	<b>42,2</b>	<b>13</b>	<b>28,9</b>	<b>9</b>	<b>20,0</b>	<b>2</b>	<b>4,4</b>	<b>1</b>	<b>2,2</b>	<b>1</b>	<b>2,2</b>	<b>35,9</b>	<b>30,0</b>
AHŞAP YADA TUĞLA OLAN EVLER	34	8	23,5	13	38,2	9	26,5	2	5,9	1	2,9	1	2,9	44,5	36,0
BETON OLAN EVLER	11	11	100,0	0	0,0	0	0,0	0	0,0	0	0,0	0	0,0	9,5	10,0

## **GRAFİKLER**

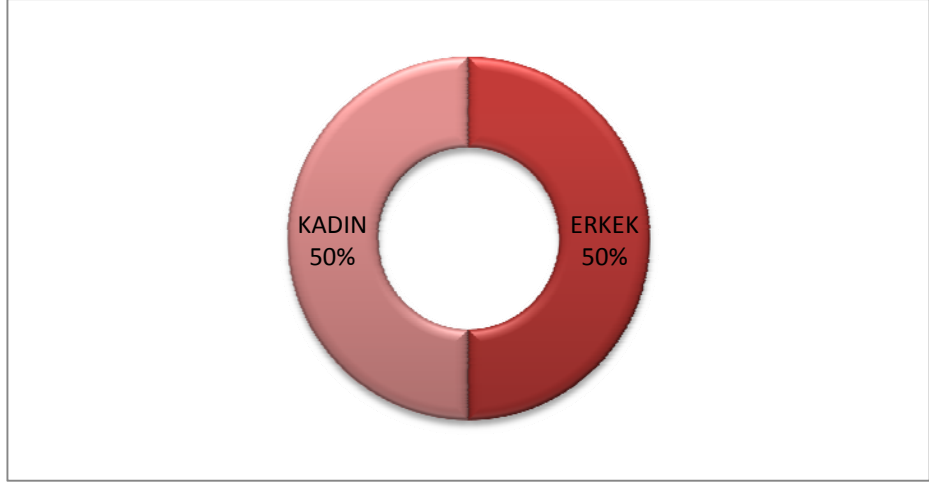

**GRAFİK NO: 1 TOPUK KÖYÜNÜN CİNSİYET DAĞILIMI**

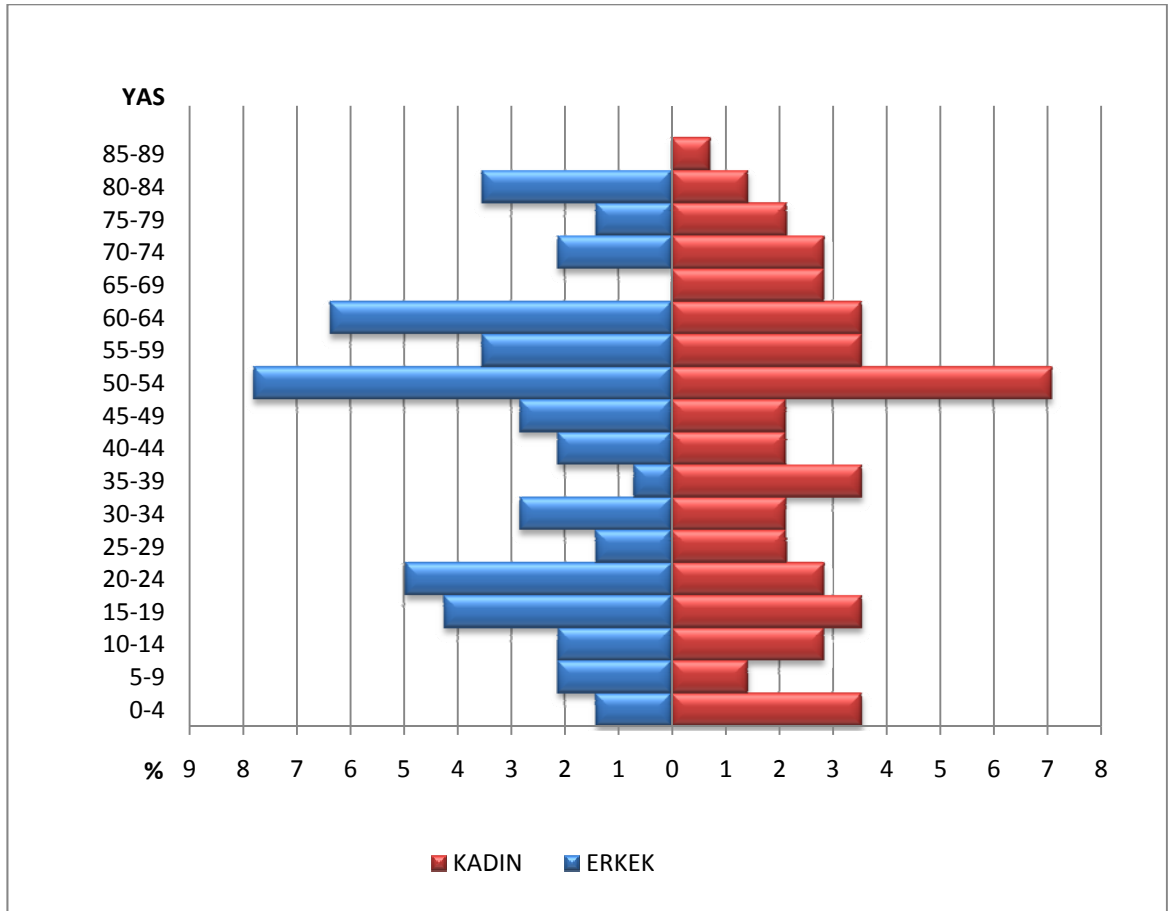

**GRAFİK NO: 2 TOPUK KÖYÜ NÜFUS PİRAMİDİ**

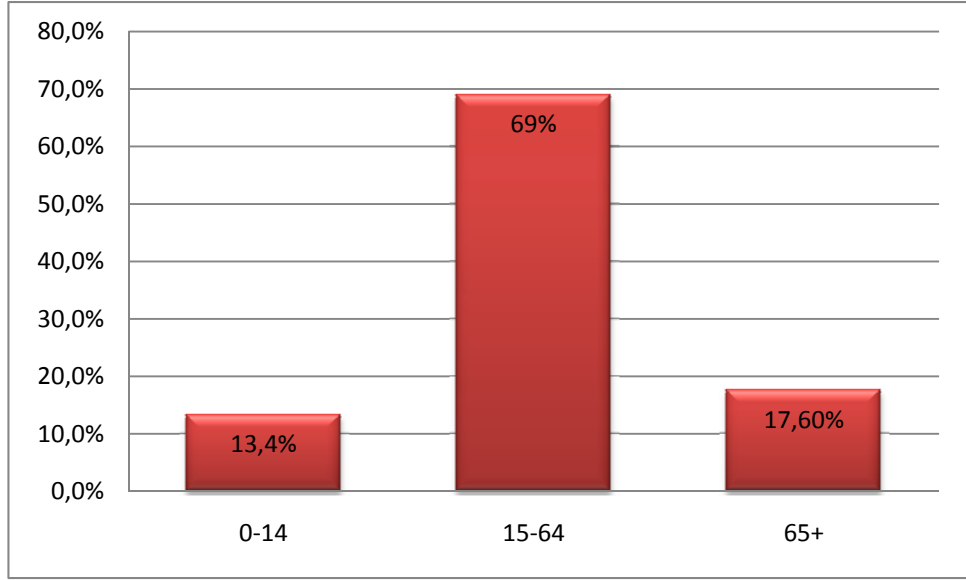

**GRAFİK NO: 3 TOPUK KÖYÜ 3 TEMEL YAŞ GRUBU ORANLARI**

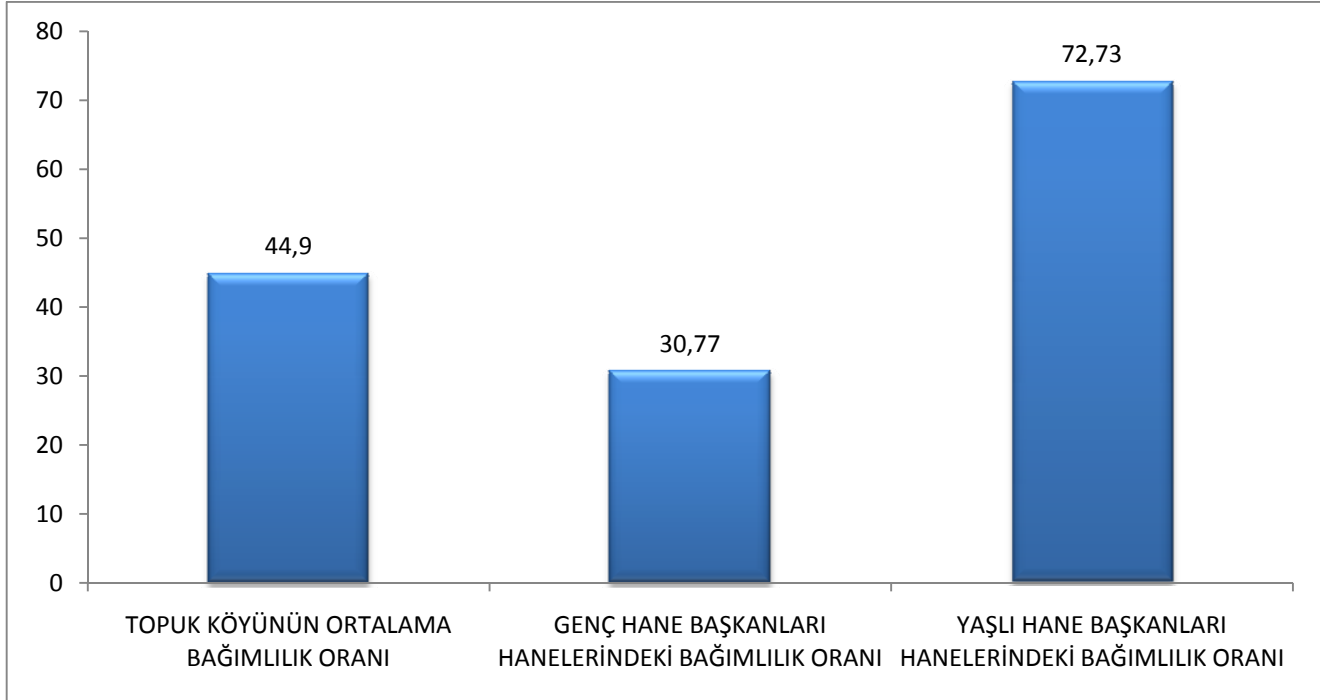

**GRAFİK NO: 4 TOPUK KÖYÜNÜN BAĞIMLILIK ORANLARI**

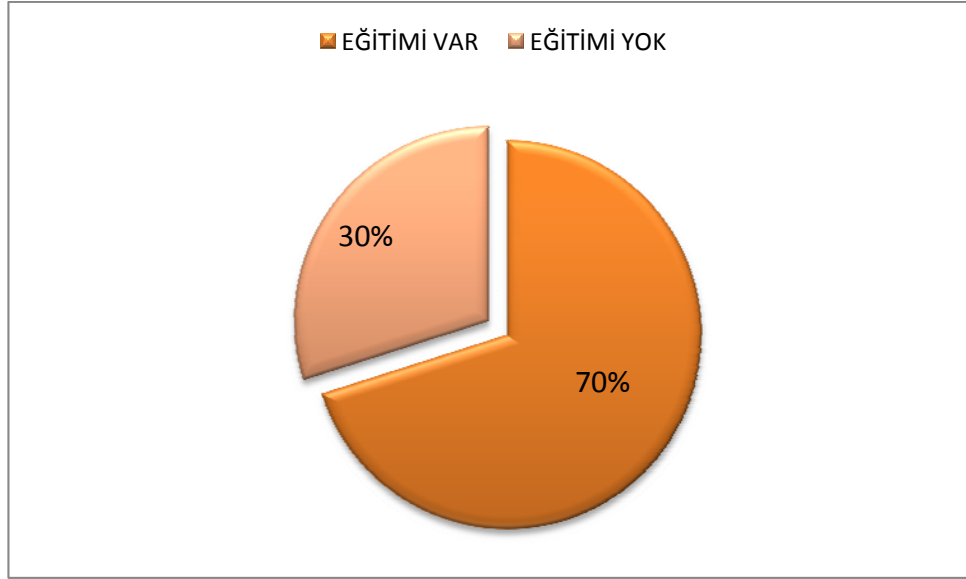

**GRAFİK NO: 5 TOPUK KÖYÜNÜN EĞİTİM DURUMU**

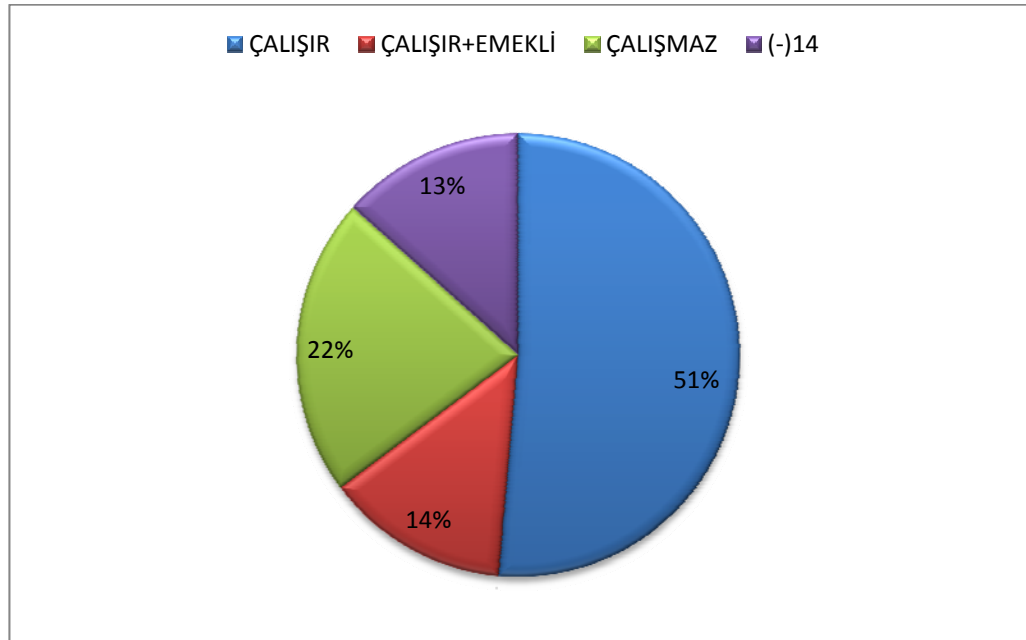

**GRAFİK NO: 6 TOPUK KÖYÜ ÇALIŞMA DURUMU**

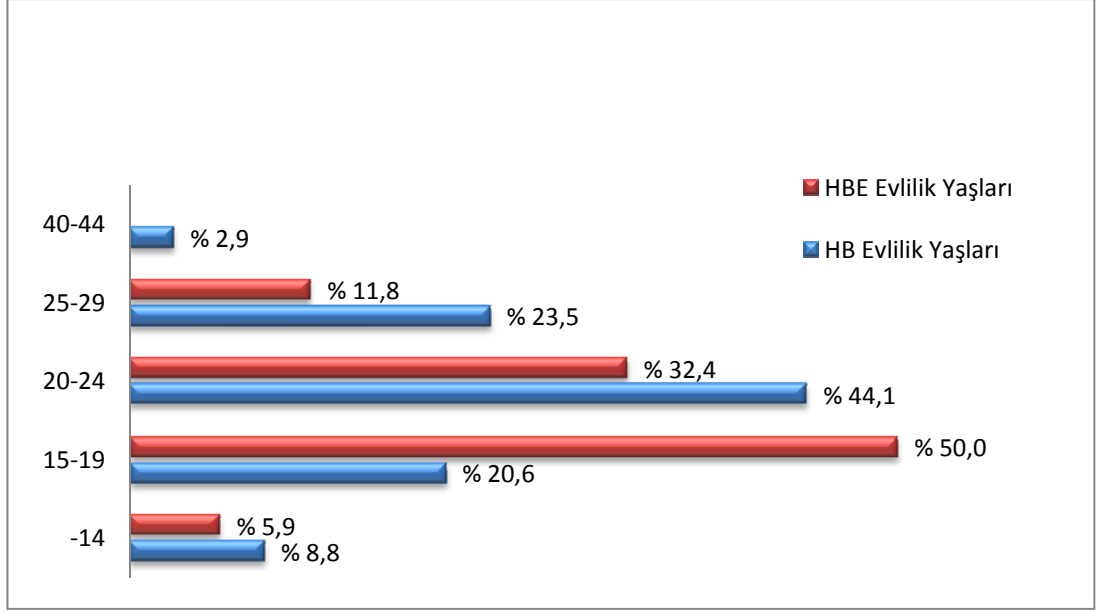

**GRAFİK NO: 7 TOPUK KÖYÜNDEKİ EİKİ EVLİLİĞİNİ SÜRDÜREN  
HB VE HBE EVLENME YAŞLARI**

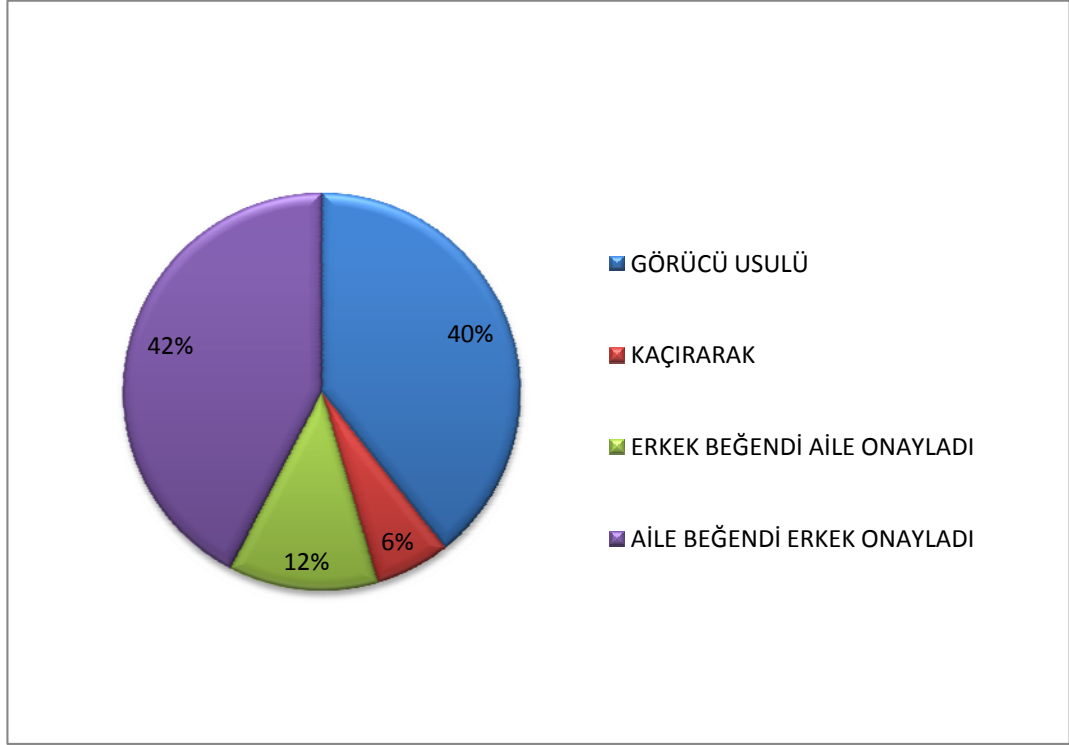

**GRAFİK NO: 8 TOPUK KÖYÜNDE EVLENME ŞEKİLLERİ**

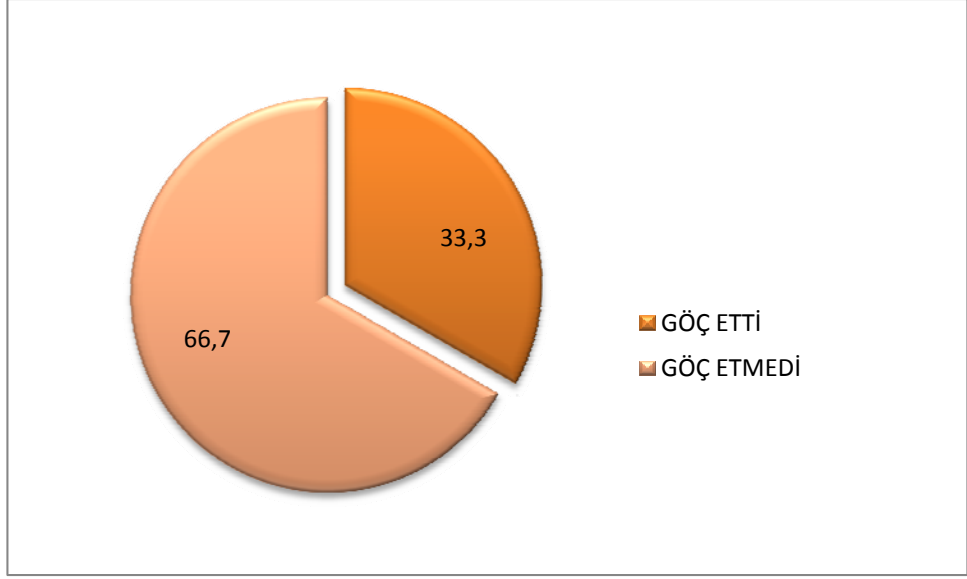

**GRAFİK NO: 9 TOPUK KÖYÜNÜN GÖÇ ETME DURUMU**

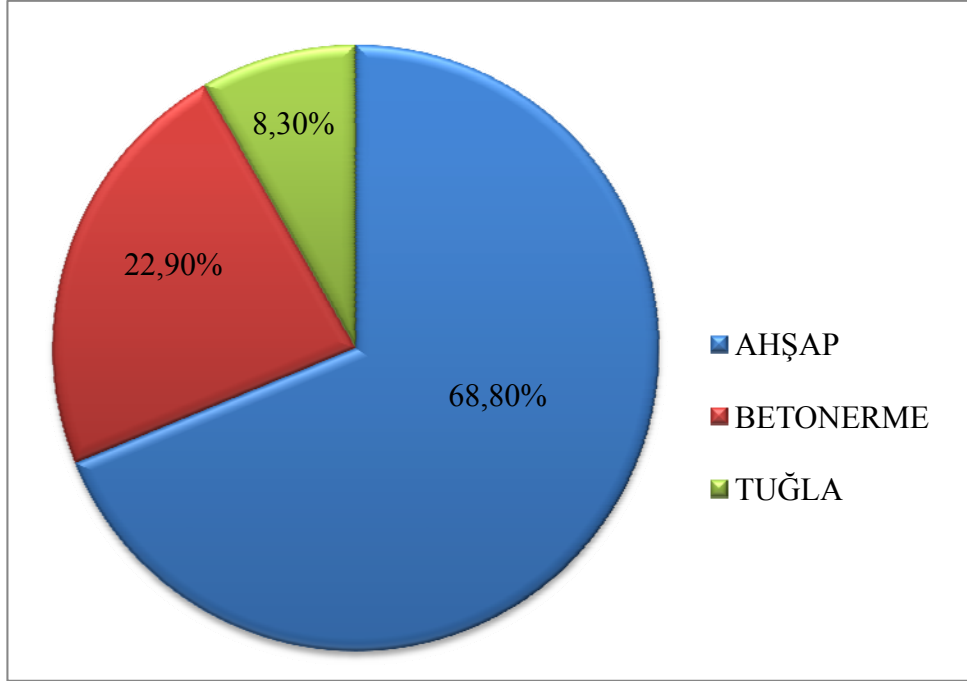

**GRAFİK NO: 10 TOPUK KÖYÜNDE YAPI MALZEMELERİNE GÖRE MESKENLER**



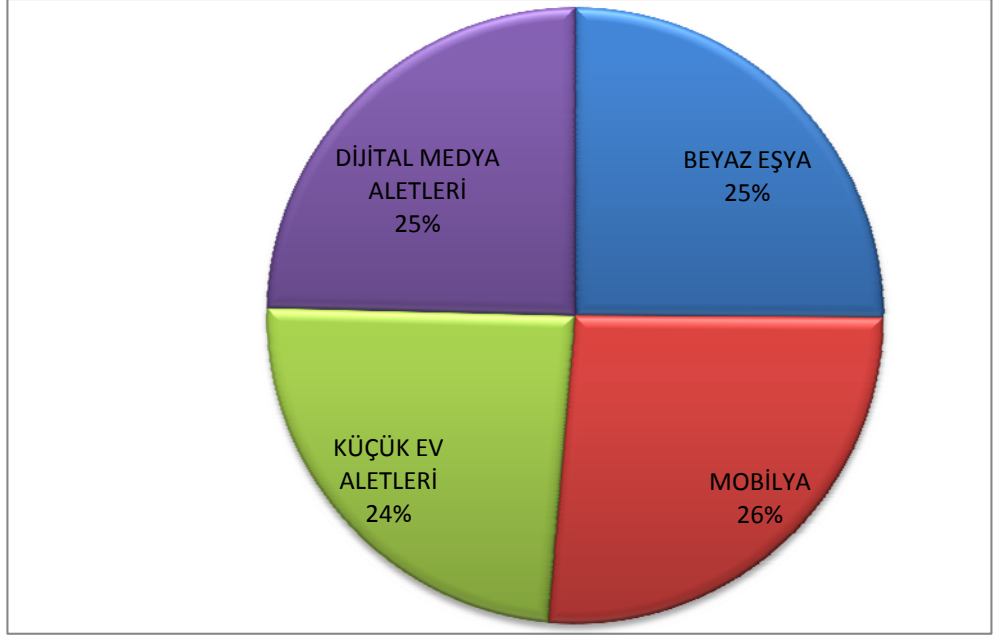

**GRAFİK NO: 11 TOPUK KÖYÜNDE MESKENLERDE BULUNAN EŞYALAR**

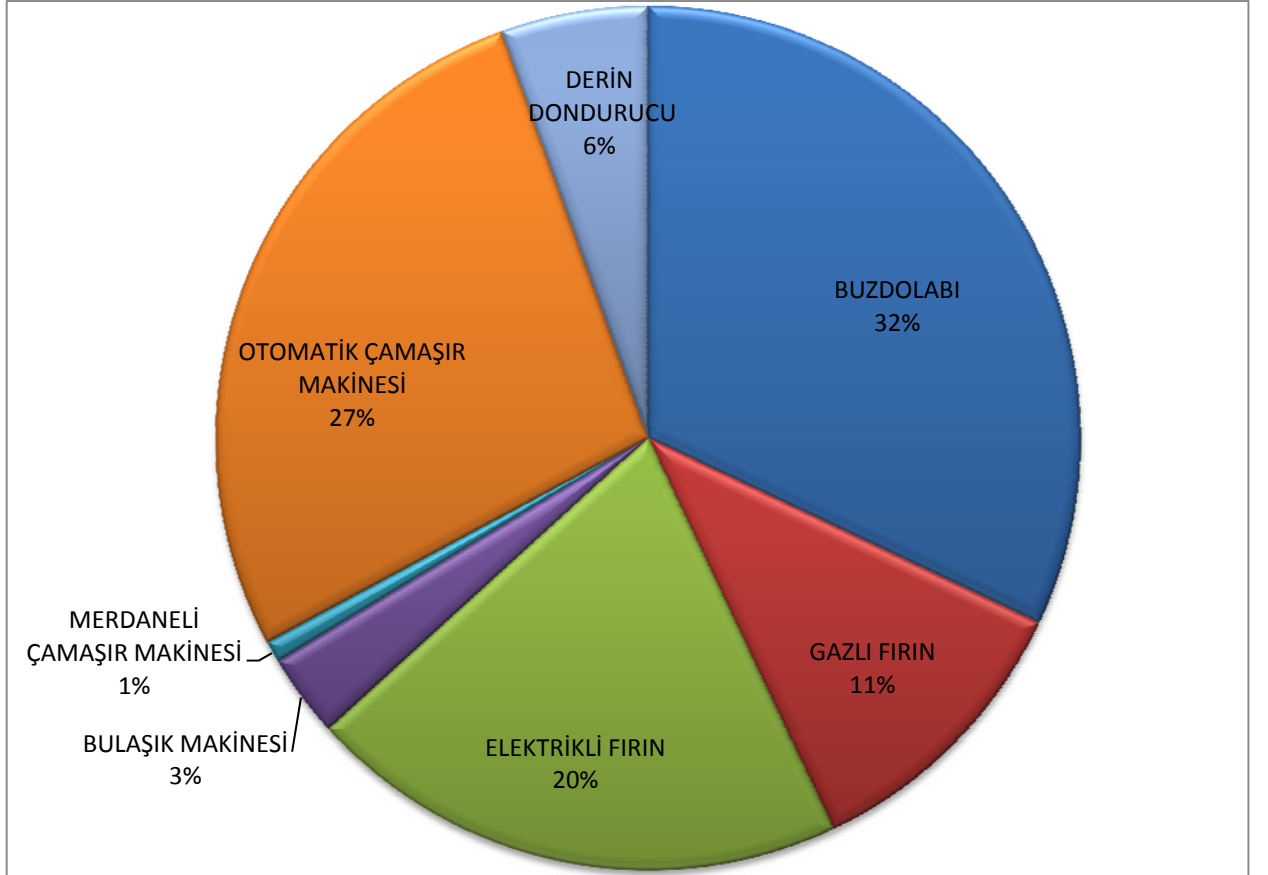

**GRAFİK NO: 12 TOPUK KÖYÜNDEKİ MESKENLERDE BULUNAN BEYAZ EŞYALAR**

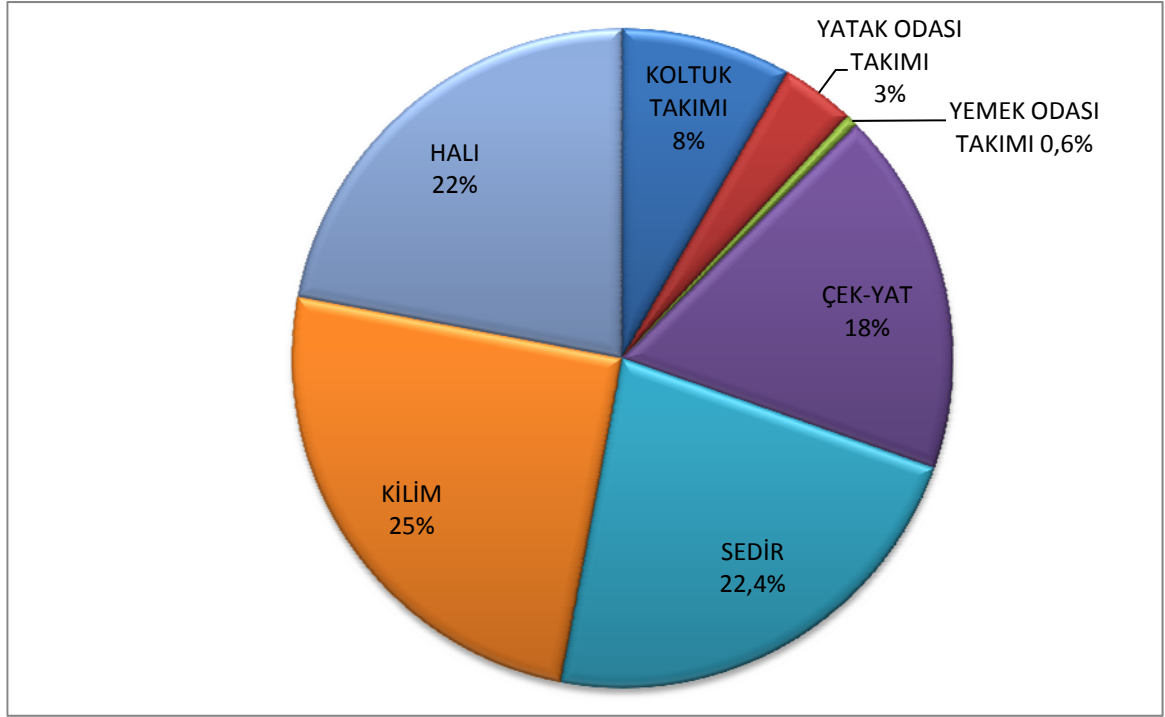

**GRAFİK NO: 13 TOPUK KÖYÜNDEKİ MESKENLERDE BULUNAN MOBİLYALAR**

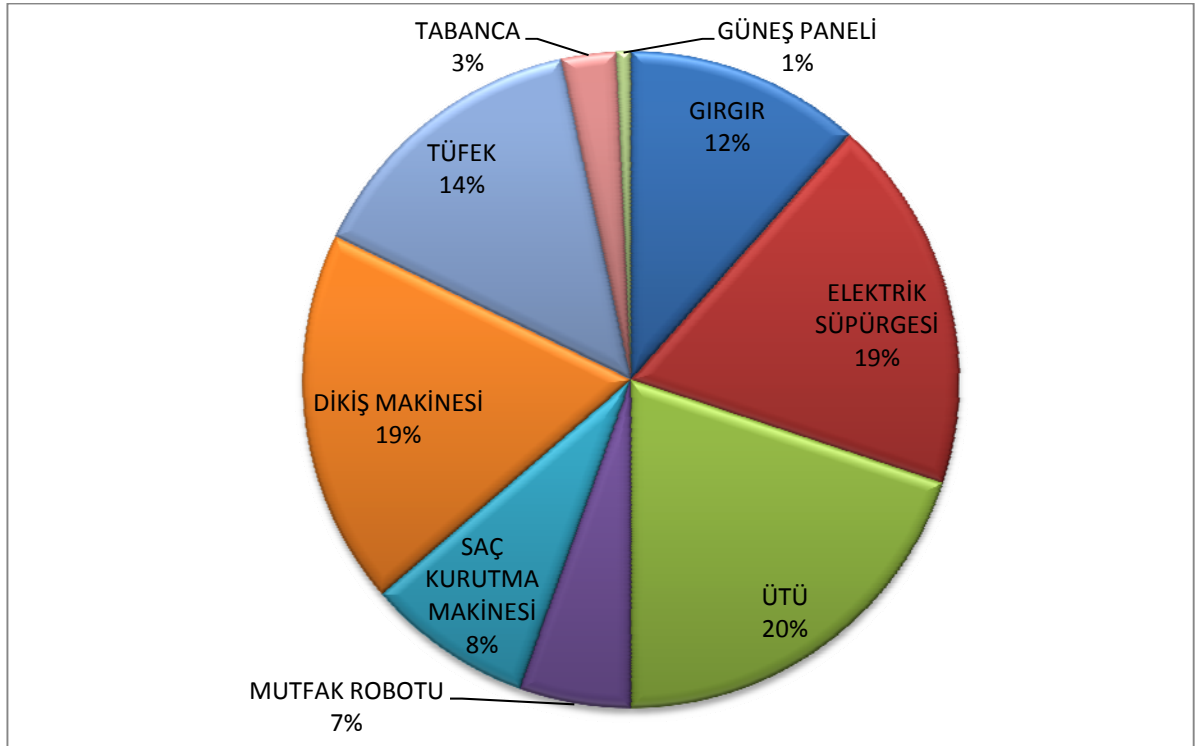

**GRAFİK NO: 14 TOPUK KÖYÜNDEKİ MESKENLERDE BULUNAN KÜÇÜK EV ALETLERİ**

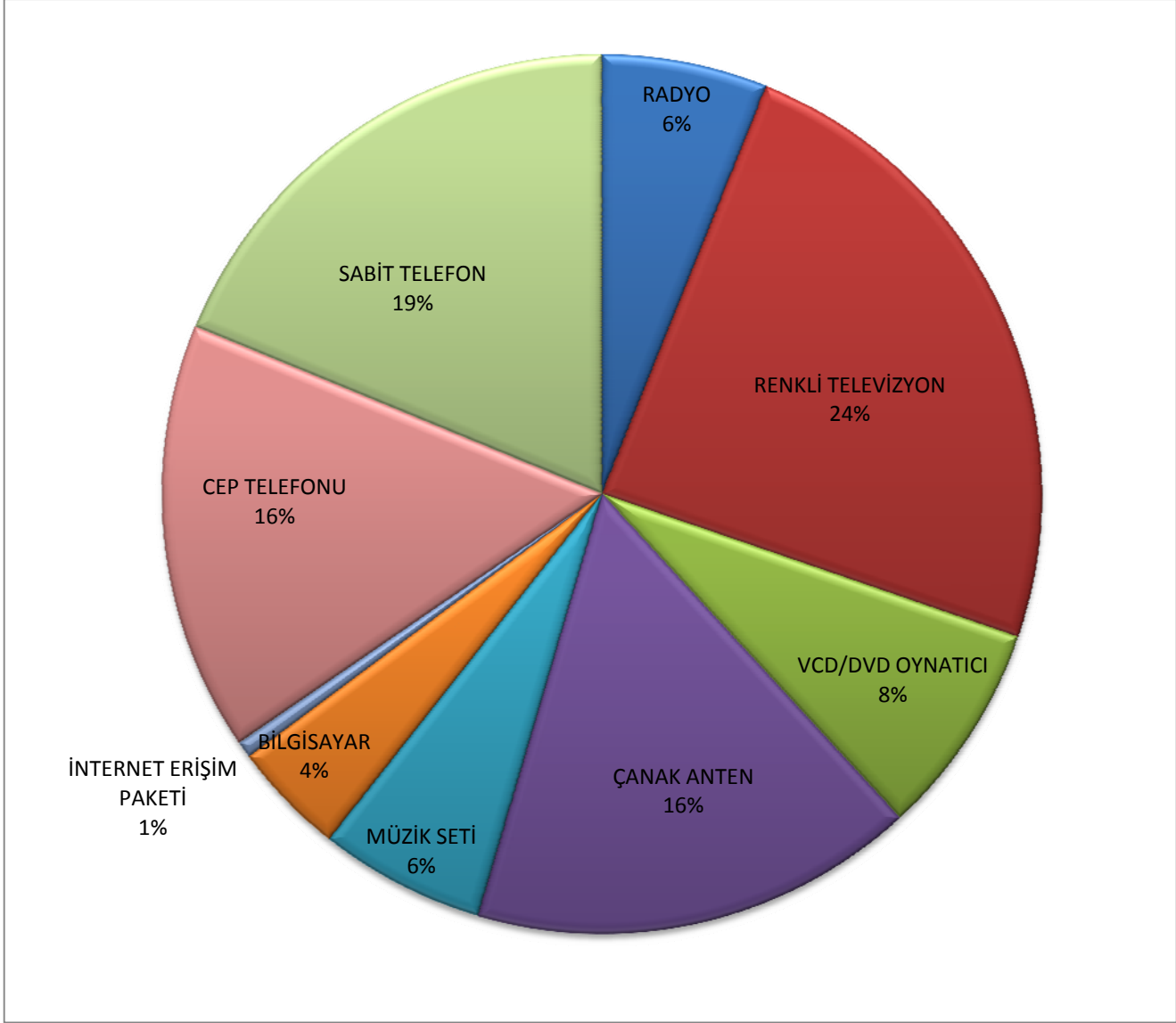

**GRAFİK NO: 15 TOPUK KÖYÜNDEKİ MESKENLERDE BULUNAN DİJİTAL MEDYA ALETLERİ**

## **FOTOĞRAFLAR**



Fotoğraf No: 1 Ön Araştırma İçin İlk Defa Sahaya Gidilirken Binilen Otobüs



Fotoğraf No: 2 Azdavay'a yaklaşırken Çekilen Yol Tabelası



Fotoğraf No: 3 Azdavay Belediye Tesisleri



Fotoğraf No: 4 Azdavay Hükümet Konağı



Fotoğraf No: 5 Halk Eğitim Merkezi'nde Kurs Gören Kadınlar



Fotoğraf No: 6 Halk Eğitim Merkezi'nde Yapılmış Ürünler





Fotoğraf No: 7 Halk Eğitim Merkezi'nde Kurs Gören Geleneksel Kıyafetli Kadın-1



Fotoğraf No: 8 Halk Eğitim Merkezi'nde Kurs Gören Geleneksel Kıyafetli Kadın-2



Fotoğraf No: 9 Arařtırmacılar ile Beraber Kahvaltı ve Sohbet Eden Geleneksel Kıyafetli Bir Yařlı Kadın ve Arařtırmacılar



Fotoğraf No: 10    Sohbet Edilen Geleneksel Kıyafetli Bir Kadın



Fotoğraf No: 11 Azdavay'daki Çay Salonlarının Birinin Dışarıdan Görünümü



Fotoğraf No: 12 Azdavay'da yapılan 16 Mart Töreni



Fotoğraf No: 13 Törende Kullanılan Çelenkler



Fotoğraf No: 14 Azdavay'da Yaşayan Evinde Gözleme Açan Kadın



Fotoğraf No: 15 Azdavay'da Yaşayan Evinde Gözleme Açan Kadın ve Ona Yardım Eden Komşuları



Fotoğraf No: 16 Tahsin Bey'in Evinde Öğle Yemeği



Fotoğraf No: 17 Mart Ayında Uzaktan Bir Köy Görünümü



Fotoğraf No: 18 Köyde Su İçen Hayvanlar





Fotoğraf No: 19 Köyde Geleneksel Kıyafetle Dolaşan Bir Kadın



Fotoğraf No: 20 Köyde Günlük İşlerini Yapan Bir Kadın



Fotoğraf No: 21 Köydeki Yaşlı Bir Kadın ve Erkek



Fotoğraf No: 22 Köyde Ürün Taşıyan Kadın -1



Fotoğraf No: 23 Köyde Ürün Taşıyan Kadın -2



Fotoğraf No: 24 Cumhuriyet Döneminden Kalmış Konağın Dış Görünümü



Fotoğraf No: 25 Cumhuriyet Döneminden Kalmış Konağın İç Görünümü-1



Fotoğraf No: 26 Cumhuriyet Döneminden Kalmış Konağın İç Görünümü-2



Fotoğraf No: 27 Cumhuriyet Döneminden Kalmış Konağın İç Görünümü-3



Fotoğraf No: 28 Mayıs Ayında Köydeki Hayvanların Otlaması





Fotoğraf No: 29 Mayıs Ayında Köyde Gezinen Hayvanlar



Fotoğraf No: 30 Mayıs Ayında Köyde Hayvan Gezdiren İki Kadın-1



Fotoğraf No: 31 Mayıs Ayında Köyde Hayvan Gezdiren İki Kadın-2



Fotoğraf No: 32 Karşı Mahallenin Görünümü-1



Fotoğraf No: 33 Hava Almaya Çıkmış İki Komşu



Fotoğraf No: 34 Karşı Mahallenin Görünümü-2



Fotoğraf No: 35 Deneme Mülakatı için Oturan Kadınlar



Fotoğraf No: 36 Köydeki Çocuklar



Fotoğraf No: 37 Deneme Mülakatı Yapılan Bir Aileden Görünüm



Fotoğraf No: 38 Deneme Mülakatı Yapılması-1



Fotoğraf No: 39 Deneme Mülakatı Yapılması-2



Fotoğraf No: 40 Deneme Mülakatı Yapılması-3



Fotoğraf No: 41 Azdavay Çatak Kanyonu  
([www.yesilazdavay.com](http://www.yesilazdavay.com))





Fotoğraf No: 42 Azdavay Akçasu Mesiresi  
([www.yesilazdavay.com](http://www.yesilazdavay.com))



Fotoğraf No: 43 Azdavay Suęla Yayla Yazlık Alanı  
([www.yesilazdavay.com](http://www.yesilazdavay.com))



Fotoğraf No: 44 Azdavay Şelalesi  
([www.yeşilazdavay.com](http://www.yeşilazdavay.com))



Fotoğraf No: 45 Azdavay Küre Dağları Milli Parkı  
([www.yeşilazdavay.com](http://www.yeşilazdavay.com))



Fotoğraf No: 46 Azdavay Medil Mağarası  
([www.yesilazdavay.com](http://www.yesilazdavay.com))



Fotoğraf No: 47 Yöresel Kıyafet Parçası Paçalık  
(Azdavay Halk Eğitim Merkezinden alınmıştır)



Fotoğraf No: 48 Yöresel Kıyafet Parçası Entari  
(Azdavay Halk Eğitim Merkezinden alınmıştır)



Fotoğraf No: 49 Yöresel Kıyafet Parçası Yelek  
(Azdavay Halk Eğitim Merkezinden alınmıştır)



Fotoğraf No: 50 Yöresel Kıyafet Parçaları Önlük Bezi Yağlık ve Kuşak  
(Azdavay Halk Eğitim Merkezinden alınmıştır)



Fotoğraf No: 51 Yöresel Kıyafet Parçası Evli Kadın Ve Genç Kız Takkesi  
(Azdavay Halk Eğitim Merkezinden alınmıştır)



Fotoğraf No: 52 Yöresel Kıyafet Parçası Süslenmiş Takkeler  
(Azdavay Halk Eğitim Merkezinden alınmıştır)



Fotoğraf No: 53 Yöresel Kıyafet Parçası Yağlıgın Kullanış Şekli  
(Azdavay Halk Eğitim Merkezinden alınmıştır)

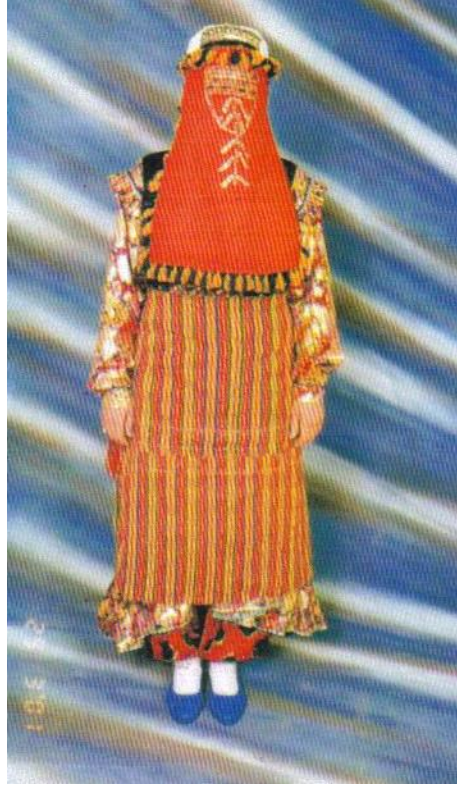

Fotoğraf No: 54 Yöresel Kıyafet Parçası Yaşmak  
(Azdavay Halk Eğitim Merkezinden alınmıştır)



Fotoğraf No: 55 Yöresel Kıyafet Parçası Duvak  
(Azdavay Halk Eğitim Merkezinden alınmıştır)

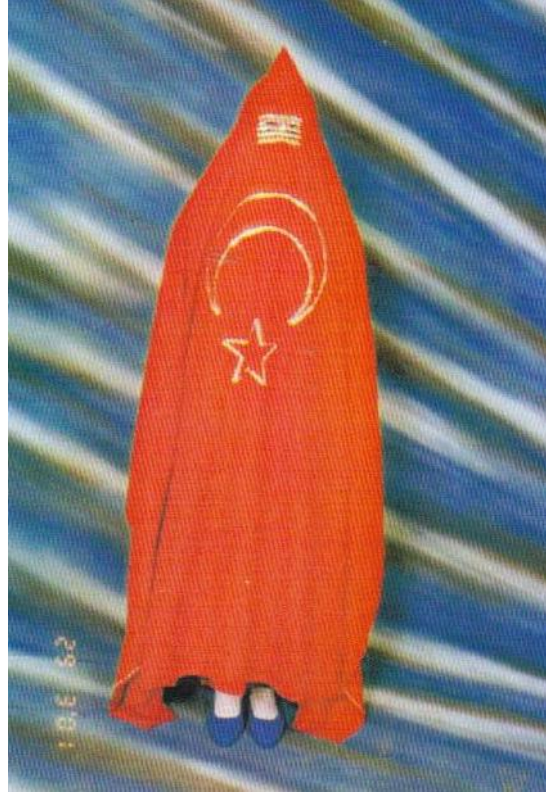

Fotoğraf No: 56 Yöresel Kıyafet Parçası Duvağın Giyiliş Şekli  
(Azdavay Halk Eğitim Merkezinden alınmıştır)



Fotoğraf No: 57 Yöresel Kıyafet Parçası Takılar  
(Azdavay Halk Eğitim Merkezinden alınmıştır)



Fotoğraf No: 58 Düğünde Eğlenen Kadınlar





Fotoğraf No: 59 Düğünü izleyen Kadınlar



Fotoğraf No: 60 Düğünü izleyen Kadınlar



Fotoğraf No: 61 Düğünde Bahçede Mısır Satan Adam



Fotoğraf No: 62 Düğünde Dans Eden Erkekler



Fotoğraf No: 63 Hasat Zamanı Çalışma -1



Fotoğraf No: 64 Hasat Zamanı Çalışma -2



Fotoğraf No: 65 Hasat Zamanı Çalışma -3



Fotoğraf No: 66 Hasat Zamanı Çalışması ve Dinlenmesi -4



Fotoğraf No: 67 Bir Yeni Evli Gelin



Fotoğraf No: 68 Süt Sağan Gelin



Fotoğraf No: 69 Torunlarıyla Bir Hane Başkanı Eşi





Fotoğraf No: 70 Haneden Ayrılmış Yazları Köyünü Ziyarete Gelen Kadın



Fotoğraf No: 71 Bir Meskenin Odadaki Şömine Görüntüsü



Fotoğraf No: 72 Bir Meskenin Mutfak Görüntüsü



Fotoğraf No: 73 Bir Meskenin Garaj Görüntüsü

**GÖRSEL BELGELEME**  
**FOTOĞRAFLARI**

## EKMEK YAPIMI



Fotoğraf: A-1. Un Eklenmesi-1



Fotoğraf: A-2. Kaba Un Eklenmesi-2



Fotoğraf: A-3. Un Dolu Kap



Fotoğraf: A-4. Un Dolu Kaba Tuz Eklenmesi-1z



Fotoğraf: A-5. Un Dolu Kaba Tuz Eklenmesi-2



Fotoğraf: A-6. Karışıma Süt Eklenmesi-1



Fotoğraf: A-7. Yoğurt Kabında Duran Süt



Fotoğraf: A-8. Karışıma Süt Eklenmesi-2





Fotoğraf: A-9. Karışma Süt Eklenmesi-3



Fotoğraf: A-10. Karışma Karıştırırken Ilık Su Eklenmesi-1



Fotoğraf: A-11. El İle Yoğurma İşlemi-1



Fotoğraf: A-12. El İle Yoğurma İşlemi-2



Fotoğraf: A-13. El İle Yoğurma İşlemi-3



Fotoğraf: A-14. El İle Yoğurma İşlemi-4



Fotoğraf: A-15. El İle Yoğurma İşlemi-5



Fotoğraf: A-16. El İle Yoğurma İşlemi-6



Fotoğraf: A-17. Karışım Karıştırırken Ilık Su Eklenmesi-2



Fotoğraf: A-18. El İle Yoğurma İşlemi-7



Fotoğraf: A-19. Karışıma Karıştırırken Ilık Su Eklenmesi-3



Fotoğraf: A-20. El İle Yoğurma İşlemi-8





Fotoğraf: A-21. El İle Yoğurma İşlemi-9



Fotoğraf: A-22. Hamur Parçalarının Kaşık yardımıyla Sıyırılması-1



Fotoğraf: A-23. Hamur Parçalarının Kaşık yardımıyla Sıyılması-2



Fotoğraf: A-24. Hamur Parçalarının Kaşık yardımıyla Sıyırılması-3



Fotoğraf: A-25. Hamurun Kaşık Yardımıyla Düzleştirilmesi



Fotoğraf: A-26. Kabin Sandalyeye Konulması



Fotoğraf: A-27. Mayalanma için Üstünün Kalın Bir Bezle Örtülmesi-1



Fotoğraf: A-28. Mayalanma için Üstünün Kalın Bir Bezle Örtülmesi-2



Fotoğraf: A-29. Mayalanma Beklenirken Diğer işlerin Halledilmesi



Fotoğraf: A-30. Hamurun Konulacağı Tepsinin Yağlanması-1



Fotoğraf: A-31. Hamurun Konulacağı Tepsinin Yağlanması-2



Fotoğraf: A-32. Hamurun Üstünün Açılması



Fotoğraf: A-33. Hamurun Masaya Konulması



Fotoğraf: A-34. Hamurun Kabın İçinden Yukarı Çekerek Alınması ve Tepsiye Konulması-1





Fotoğraf: A-35. Hamurun Kabın İinden Yukarı ekerek Alınması ve Tepsiyeye Konulması-2



Fotoğraf: A-36. Hamurun Kabın İçinden Yukarı Çekerek Alınması ve Tepsiye Konulması-3



Fotoğraf: A-37. Hamurun Kabın İçinden Yukarı Çekerek Alınması ve Tepsiye Konulması-4



Fotoğraf: A-38. Tepsinin İçindeki Hamurun Düzleştirilmesi-1



Fotoğraf: A-39. Tepsinin İçindeki Hamurun Düzleştirilmesi-2



Fotoğraf: A-40. Tepsinin Fırına Konulması



Fotoğraf: A-41. Fırından Çıkan Pişmiş Ekmeğin Yere Konulan Bezin Üzerine Bırakılması



Fotoğraf: A-42. Bezin Üzerindeki Tepsiden Ayrılmış Pişmiş Ekmek

## B-KEK YAPIMI

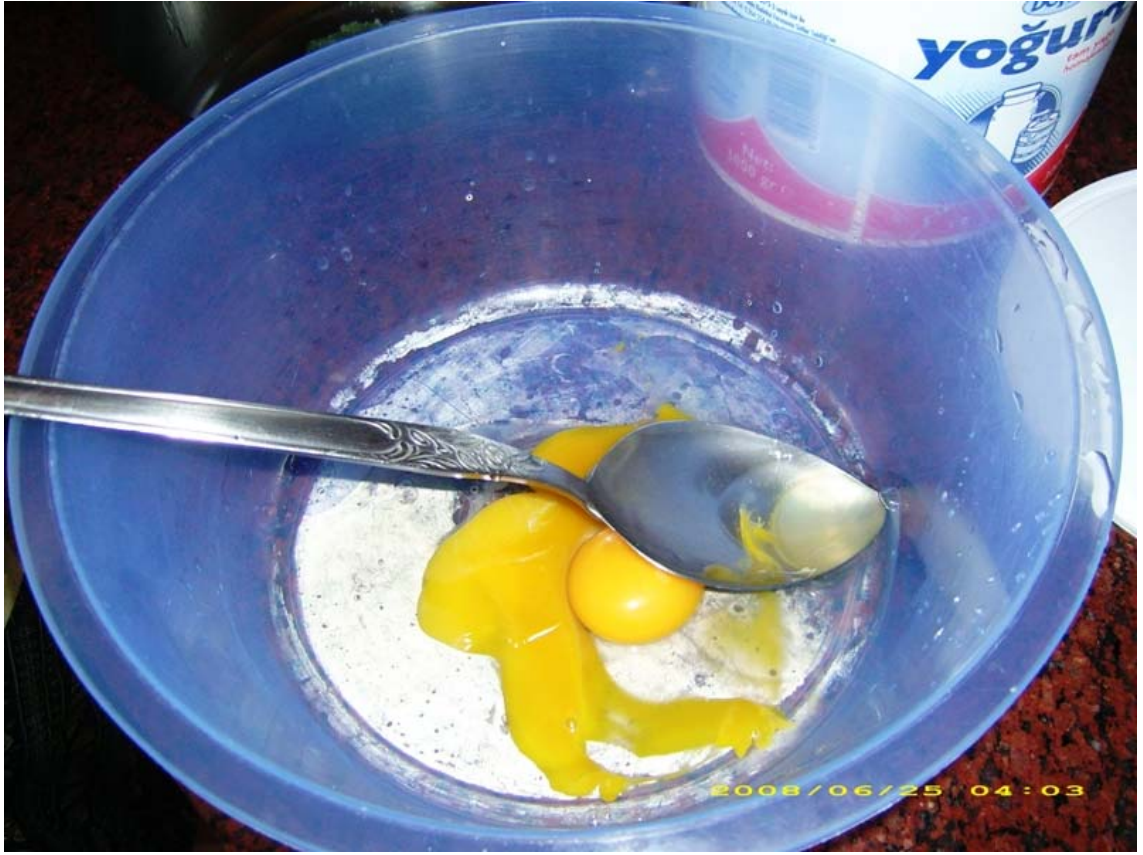

Fotoğraf No: B-1 İçinde İki Kırılmış Yumurta Olan Kap



Fotoğraf No: B-2 Kaba Yoğurt Konulması-1





Fotoğraf No: B-3 Kaba Yoğurt Konulması-2



Fotoğraf No: B-4 Kaba Yoğurt Konulması-3



Fotoğraf No: B-5 Kaba Yağ Dökülmesi



Fotoğraf No: B-6 Şeker Vanilinin Açılması



Fotoğraf No: B-7 Kaba Şeker Vanilinin Dökülmesi



Fotoğraf No: B-8 Kaba Koyulanların Karıştırılmış Hali



Fotoğraf No: B-9 Mutfaktaki Un Kabı



Fotoğraf No: B-10 Unun Kabından Alınıp Elek Üzerine Konulması



Fotoğraf No: B-11 Unun Elekten Geçirilmesi-1



Fotoğraf No: B-12 Unun Elekten Geçirilmesi-2



Fotoğraf No: B-13 Unun Elekten Geçirilmesi-3



Fotoğraf No: B-14 Karışımın Karıştırılması-1



Fotoğraf No: B-15 Karışımın Karıştırılması-2



Fotoğraf No: B-16 Biraz Daha Unun Elekten Geçirilmesi-1



Fotoğraf No: B-17 Biraz Daha Unun Elekten Geçirilmesi-2



Fotoğraf No: B-18 Karışımın Karıştırılması-3





Fotoğraf No: B-19 Cevizlerin Torbaya Konulması



Fotoğraf No: B-20 Cevizlerin Dövülme için Yerde Hazırlanması



Fotoğraf No: B-21 Havluya Sarılmış Ceviz Torbasının Tokmak ile Dövülmesi-1



Fotoğraf No: B-22 Havluya Sarılmış Ceviz Torbasının Tokmak ile Dövülmesi-2



Fotoğraf No: B-23 Havluya Sarılmış Ceviz Torbasının Tokmak ile Dövülmesi-3



Fotoğraf No: B-24 Havluya Sarılmış Ceviz Torbasının Tokmak ile Dövülmesi-4



Fotoğraf No: B-25 Havluya Sarılmış Ceviz Torbasının Tokmak ile Dövülmesi-5



Fotoğraf No: B-26 Dövülmüş Cevizlerin Bir Kısımının Karışıma Katılması



Fotoğraf No: B-27 Kalan Cevizlerin Tekrardan Dövülerek Küçültülmesi-1



Fotoğraf No: B-28 Kalan Cevizlerin Tekrardan Dövülerek Küçültülmesi-2



Fotoğraf No: B-29 Kek Tepsisi



Fotoğraf No: B-30 Kek Tepsisine Yağ dökülmesi



Fotoğraf No: B-31 Kek Tepsisinin El ile Yağlanması



Fotoğraf No: B-32 Karışımın Tepsiyeye Dökülmesi-1





Fotoğraf No: B-33 Karışımın Tepsiye Dökülmesi-2



Fotoğraf No: B-34 Kapta kalan Karışımın Kaşık ile Sıyrılarak Tepsiye Aktarılması



Fotoğraf No: B-35 Karışımın Tepsinin Üzerinde Düzleştirilmesi-1



Fotoğraf No: B-36 Karışımın Tepsinin Üzerinde Düzleştirilmesi-2



Fotoğraf No: B-37 Küçültülmüş Cevizlerin Tepsinin Üzerine Serpiştirilmesi-1



Fotoğraf No: B-38 Küçültülmüş Cevizlerin Tepsinin Üzerine Serpiştirilmesi-2



Fotoğraf No: B-39 Tepsiyi Koymak İçin Fırının Hazırlanması



Fotoğraf No: B-40 Tepsinin Fırına Konulması



Fotoğraf No: B-41 Fırındaki Pişmiş Kek-1



Fotoğraf No: B-42 Fırındaki Pişmiş Kek-2



Fotoğraf No: B-43 Kekin Tepsiden Bıçak Yardımıyla Ayrılması-1



Fotoğraf No: B-44 Kekin Tepsiden Bıçak Yardımıyla Ayrılması-2



Fotoğraf No: b-1. Aile İle Hasat Sonrası Yemek-1





Fotoğraf No: b-2. Aile İle Hasat Sonrası Yemek-2

## C-BİBER TURŞUSUYAPIMI



Fotoğraf No: C-1. Biberlerin Lavaboda Yıkanması



Fotoğraf No: C-2. Ayıklanmış Sarımsaklar



Fotoğraf No: C-3. Şişeye Biberlerin Eklenmesi-1



Fotoğraf No: C-4. Şişeye Biberlerin Eklenmesi-2



Fotoğraf No: C-5. Şişeye Biberlerin Eklenmesi-3



Fotoğraf No: C-6. Yarı Dolacak Şekilde Doldurulmuş ve Tuz Atılmış Büyük Kap



Fotoğraf No: C-7. Suya Karıştırılacak Sirke



Fotoğraf No: C-8. Sirkenin Tuzlu Suya Dökülmesi



Fotoğraf No: C-9. Suyun Karıştırılması



Fotoğraf No: C-10. Sarımsakların Biberli Şişeye Doğranarak Konulması





Fotoğraf No: C-11. Tuzlu Sirkeli Suyun Biberli Şişeye Eklenmesi-1



Fotoğraf No: C-12. Tuzlu Sirkeli Suyun Biberli Şişeye Eklenmesi-2



Fotoğraf No: C-13. Suyu Eklenmiş Biberli Şişe



Fotoğraf No: C-14. Küçük Kâsenin Şişenin Ağzına Yerleştirilmesi-1



Fotoğraf No: C-15. Küçük Kâsenin Şişenin Ağzına Yerleştirilmesi-2



Fotoğraf No: C-16. Küçük Kâsenin Şişenin Ağzına Yerleştirilmesi-3



Fotoğraf No: C-17. Mutfaktaki Buzdolabından Maydanoz Alınması



Fotoğraf No: C-18. Maydanozların Kâseye Konulması-1



Fotoğraf No: C-19. Maydanozların Kâseye Konulması-2



Fotoğraf No: C-20. Kâsenin Üstüne Limon Eklenmesi





Fotoğraf No: C-21. Kâse yardımıyla Limon ve Dereotlarının Şişeye Eklenmesi-1



Fotoğraf No: C-22. Kâse yardımıyla Limon ve Dereotlarının Şişeye Eklenmesi-2



Fotoğraf No: C-23. Ağız Kâse ile Kapatılmış Şişe



Fotoğraf No: C-24. Bir Torbanın Şişenin Ağızını Kapatması İçin Yerleştirilmesi



Fotoğraf No: C-25. Ağız Torba ve Kâse İle Kapanan Şişe



Fotoğraf No: C-26. Kapağı Kapatılmış Şişenin Yıkanması

## **F1 MÜLAKAT FORMU**

**İSTANBUL ÜNİVERSİTESİ EDEBİYAT FAKÜLTESİ ANTROPOLOJİ BÖLÜMÜ SOSYAL ANTROPOLOJİ ANA BİLİM DALI TÜRKİYE GELENEKSEL KÜLTÜR HARİTASI ÇALIŞMASI 2008 F1 (HANE BAŞKANI MÜLAKAT FORMU)**

MÜLAKAT KOD NO :  
MÜLAKATÇI :  
MÜLAKAT TARİHİ :  
MÜLAKAT YERİ :  
TELEFON :  
MÜLAKAT BAŞLANGIÇ SAATİ :  
MÜLAKAT BİTİŞ SAATİ :

ÇALIŞMA YAPILAN KÖYÜN ADI:.....BAĞLI OLDUĞU İLÇE:.....BAĞLI OLDUĞU İL:.....

**1.DEMOGRAFİK YAPI**

1.1 HANE BAŞKANI KİM:.....

1.2 HANE NÜFUSU KAÇ KİŞİ:.....

1.3 KONUŞULAN YAZ KIŞ KÖYDEMİ OTURUR: 1 - EVET( ) 2 - HAYIR ( )

1.4 HANEYİ OLUŞTURAN BİREYLERİN:

<u>STATÜSÜ</u>	<u>ADI</u>	<u>CİNSİYETİ</u>		<u>DOĞUM TARİHİ</u>	<u>DOĞUM YERİ</u>	<u>EĞİTİMİ</u>	<u>MEDENİ HALİ</u>				<u>İŞİ</u>
		E	K	YAŞI	(Ülke-İl-İlçe-Köy)	(Mez.-Terk-Dev.)	E	B	E.Ö.	A	Sektörü-İşi-Statüsü
.....	.....	( )	( )	.....	.....	.....	( )	( )	( )	( )	.....
.....	.....	( )	( )	.....	.....	.....	( )	( )	( )	( )	.....
.....	.....	( )	( )	.....	.....	.....	( )	( )	( )	( )	.....
.....	.....	( )	( )	.....	.....	.....	( )	( )	( )	( )	.....
.....	.....	( )	( )	.....	.....	.....	( )	( )	( )	( )	.....
.....	.....	( )	( )	.....	.....	.....	( )	( )	( )	( )	.....

..... ( ) ( ) ..... ( ) ( ) ( ) ( ) .....  
..... ( ) ( ) ..... ( ) ( ) ( ) ( ) .....  
..... ( ) ( ) ..... ( ) ( ) ( ) ( ) .....  
..... ( ) ( ) ..... ( ) ( ) ( ) ( ) .....

1.5 KONUŞULAN YAZ KIŞ KÖYDEMİ OTURUR: 1 - EVET( ) 2 - HAYIR ( )

1.6 KONUŞULANIN ANNE – BABASI SAĞ MI: 1 – ASBS ( ) 2 – ASBÖ ( ) 3 – AÖBS ( ) 4 – AÖBÖ ( )

1.7 KONUŞULANIN EBEVEYNİ SAĞ İSE :

	<u>DOĞUM YERİ</u>	<u>EĞİTİMİ</u>	<u>İŞİ -SEKTÖRÜ</u>
	(Ülke-İl-İlçe-Köy)	(Mezun-Terk)	
ANNE	.....	.....	.....
BABA	.....	.....	.....

KONUŞULANIN EBEVEYNİ ÖLÜ İSE :

	<u>DOĞUM YERİ</u>	<u>EĞİTİMİ</u>	<u>İŞİ -SEKTÖRÜ</u>
	(Ülke-İl-İlçe-Köy)	(Mezun-Terk)	
ANNE	.....	.....	.....
BABA	.....	.....	.....

1.8 KONUŞULANIN (HAYATTA VE ÖLMÜŞ) KARDEŞİ VAR MI: 1-VAR ( ) 2-YOK ( )

VARSA ÖZ-ÜVEY TOPLAM KARDEŞ SAYISI: TOPLAM:.....ERKEK:.....KIZ:.....

HAYATTA OLAN ÖZ KARDEŞ SAYISI: TOPLAM:.....  
ERKEK:.....  
KIZ:.....

HAYATTA OLAN ÜVEY KARDEŞ SAYISI: TOPLAM:.....  
ERKEK:.....  
KIZ:.....

ÖLÜ ÖZ KARDEŞ SAYISI TOPLAM:.....  
ERKEK:.....  
KIZ:.....

ÖLÜ ÜVEY KARDEŞ SAYISI TOPLAM:.....  
ERKEK:.....  
KIZ:.....

## **2. EVLİLİK**

2.1 KONUŞULANIN MEDENİ DURUMU: 1-EVLİ ( ) 2-BEKAR ( ) 3-EŞİ ÖLMÜŞ ( ) 4-AYRILMIŞ ( )

2.2 HANEDE EVLİ ÇİFT VAR MI: 1-VAR ( ) 2-YOK ( )

HANEDEKİ TOPLAM EVLİ ÇİFT SAYISI:.....

<u>KİMLER</u> <u>EVLİLİKLERİ</u>	<u>EŞLERİN KAÇINCI</u>	<u>SON EVLİLİK YAŞI</u>		<u>NİKAH ŞEKLİ</u>				<u>NİKAHIN HANGİSİ ÖNCE</u> <u>YAPILDI</u>		<u>NEDEN ÖNCE</u>
		ERKEK	KADIN	R	D	R+D	YOK	RESMİ	DİNİ	
1.ÇİFT .....	.....	.....	.....	( )	( )	( )	( )	( )	( )	.....
2.ÇİFT .....	.....	.....	.....	( )	( )	( )	( )	( )	( )	.....
3.ÇİFT .....	.....	.....	.....	( )	( )	( )	( )	( )	( )	.....
4.ÇİFT .....	.....	.....	.....	( )	( )	( )	( )	( )	( )	.....

2.3 EŞLERİN ANNE YA DA BABA TARAFINDAN AKRABALIKLARININ OLUP OLMAMA DURUMU:



	<u>VAR</u>	<u>YOK</u>	<u>AKRABALIK VARSA KADIN ERKEĞİN NESİDİR</u>
1.ÇİFT	( )	( )	.....
2.ÇİFT	( )	( )	.....
3.ÇİFT	( )	( )	.....
4.ÇİFT	( )	( )	.....

KONUŞULAN AKRABA EVLİLİĞİ YAPTIYSA NEDENİ :.....

**KONUŞULAN EVLİ İSE SON EVLİLİĞİ İLE İLGİLİ ÖZELLİKLER:**

2.4 EŞ SEÇİMİ NASIL OLDU: 1-ERKEK BEĞENDİ AİLE ONAYLADI ( ) 2-AİLE BEĞENDİ ERKEK ONAYLADI ( ) 3-KENDİLERİ ANLAŞARAK ( ) 4-GÖRÜCÜ ( )  
5-KAÇMA – KAÇIRMA ( ) 6-DİĞER: .....

2.4.1 KAÇMA-KAÇIRMA İSE: 1-ANLAŞARAK KAÇTILAR ( ) 2-ERKEK KAÇIRDI ( ) 3-DİĞER :.....

2.4.2 KAÇMA KAÇIRMANIN NEDENİ: 1-AİLE (LER) ONAYLAMADI ( ) 2-KIZ İSTEMEDİ ( ) 3-EKONOMİK NEDENLER ( ) 4-DİĞER: .....

2.5 EVLENİRKEN GELİNİN AİLESİNE ÇEYİZ PARASI ÖDENDİ Mİ: 1-EVET ( ) 2-HAYIR ( )

ÖDENDİYSE NEDENİ:.....

2.6 EVLENİRKEN DÜĞÜN YAPILDI MI: 1-EVET ( ) 2-HAYIR ( ) 3-DİĞER:.....

2.7 KONUŞULANIN SON EVLİLİĞİNDEN ÇOCUĞU OLDU MU: 1-EVET ( ) 2-HAYIR ( ) 3-DİĞER:.....  
SON EVLİLİĞİNDEN ÇOCUĞU VARSA; SAĞ + ÖLÜ KAÇ ÖZ ÇOCUĞU OLDU: TOPLAM:.....ERKEK:.....KIZ:.....  
SAĞ TOPLAM:.....ERKEK:.....KIZ:.....  
ÖLÜ TOPLAM:.....ERKEK:.....KIZ:.....

2.8 KONUŞULANIN SON EVLİLİĞİNDEN ÜVEY ÇOCUĞU VAR MI: 1-EVET ( ) 2-HAYIR ( ) 3-DİĞER:.....  
SON EVLİLİĞİNDEN ÜVEY ÇOCUĞU VARSA; KAÇ ÇOCUĞU VAR: TOPLAM:..... ERKEK:..... KIZ:.....

2.9 KONUŞULANIN SON EVLİLİĞİNDEN EVLATLIK ÇOCUĞU VAR MI: 1-EVET ( ) 2-HAYIR ( ) 3-DİĞER:.....  
SON EVLİLİĞİNDEN EVLATLIK ÇOCUĞU VARSA; KAÇ ÇOCUĞU VAR: TOPLAM:..... ERKEK:..... KIZ:.....

2.10 HANE DIŞINDA YAŞAYAN BİRİ VAR MI: 1- VAR ( ) 2-YOK ( )  
VARSA HANE DIŞINDA YAŞAYAN AİLE BİREYLERİNİN SAYISI:..... ERKEK:..... KIZ:.....

<u>ADI</u>	<u>CİNSİYET</u>	<u>STATÜ</u> (konuşulana göre)	<u>D.TARİHİ</u> (Yaşı)	<u>D.YERİ</u> (Ülke-İl-İlçe-Köy)	<u>EĞİTİMİ</u> (T.-D.-M.)	<u>MEDENİ HALİ</u> E B E.Ö. A
1.....	.....	.....	.....	.....	.....	( ) ( ) ( ) ( )
2.....	.....	.....	.....	.....	.....	( ) ( ) ( ) ( )
3.....	.....	.....	.....	.....	.....	( ) ( ) ( ) ( )
4.....	.....	.....	.....	.....	.....	( ) ( ) ( ) ( )
5.....	.....	.....	.....	.....	.....	( ) ( ) ( ) ( )

6..... ( ) ( ) ( ) ( )  
7..... ( ) ( ) ( ) ( )  
8..... ( ) ( ) ( ) ( )  
9..... ( ) ( ) ( ) ( )  
10..... ( ) ( ) ( ) ( )

<u>İŞİ</u>	<u>NEREYE GİTTİ</u> (İL-İLÇE-KÖY)	<u>NE ZAMAN GİTTİ</u>	<u>NEDEN GİTTİ</u>	<u>GERİ DÖNECEK Mİ</u>
1.....	.....	.....	.....	.....
2.....	.....	.....	.....	.....
3.....	.....	.....	.....	.....
4.....	.....	.....	.....	.....
5.....	.....	.....	.....	.....
6.....	.....	.....	.....	.....
7.....	.....	.....	.....	.....
8.....	.....	.....	.....	.....
9.....	.....	.....	.....	.....
10.....	.....	.....	.....	.....

### **3.GÖÇ**

3.1 KONUŞULANIN DOĞUM YERİ İLE MEMLEKETİ AYNI MI: 1-AYNI ( ) 2 -FARKLI ( ) 3-DİĞER:.....

3.2 FARKLI İSE KONUŞULAN MEMLEKET OLARAK NERESİNİ KABUL EDER:.....NEDEN:.....

3.3 KONUŞULANIN BABASININ MEMLEKETİ:.....

3.4 KONUŞULANIN ANNESİNİN MEMLEKETİ:.....

3.5. KONUŞULANIN DEDESİNİN MEMLEKETİ:.....

3.6 KONUŞULAN ÇALIŞMA YAPILAN KÖY DIŞI DOĞUMLU İSE, BU KÖYE İLK KEZ ( YERLEŞMEK AMACIYLA);

HANGİ YIL – KAÇ YAŞINDA

KİMİNLE ( KİMLERLE )

NEDEN GELDİ

.....

.....

.....

3.7 KONUŞULAN ÇALIŞMA YAPILAN KÖY DIŞI DOĞUMLU İSE; KENDİ MEMLEKETİNE, KÖYÜNE DÖNMEYİ DÜŞÜNÜR MÜ: 1-EVET ( ) 2- HAYIR ( )

3-DİĞER:.....

EVETSE / HAYIRSA NEDEN:.....

3.8 KONUŞULAN KÖY DIŞINA GÖÇ ETTİ Mİ: 1-EVET ( ) 2- HAYIR ( )

3.8.1 EVET İSE NEREYE GÖÇ ETTİ:

NEREYE GİTTİ

GİTME NEDENİ

NE ZAMAN GİTTİ (YIL)

NE KADAR SÜRE KALDI

DÖNME NEDENİ

(İL-İLÇE-KÖY)

.....

.....

.....

.....

.....

.....

.....

.....

.....

.....

.....

.....

.....

.....

.....

.....

.....

.....

.....

.....

#### **4. MESKEN**

4.1 KONUŞULAN YAZ KIŞ KÖYDE Mİ OTURUR: 1-EVET ( ) 2-HAYIR ( )

4.2 HAYIR İSE NEREYE GİDER: İL: ..... İLÇE: ..... KÖY: ..... BAŞKA ÜLKE: .....

4.2.1 KIŞIN OTURUŞAN EVİN MÜLKİYET DURUMU : 1-EV SAHİBİ ( ) 2-KİRACI ( ) 3-KİRASIZ KİRACI ( ) 4-LOJMAN ( ) 5-DİĞER:.....

4.2.2 EV SAHİBİ İSE EV KİMİN ÜZERİNE : .....

4.2.3 BİNADAKİ KAT SAYISI:

4.2.4 YAŞAMAK İÇİN KULLANILAN KAT SAYISI:

4.2.5 OTURULAN EVİN SAHİP OLDUĞU ODA SAYISI

4.2.6 OTURULAN EVİN METREKARESİ (KULLANIM ALANI):

4.2.7 OTURULAN EVİN NASIL ISITILDIĞI: 1- MERKEZİ ISITMA ( ) 2-EVE ÖZEL ISITMA ( )

MERKEZİ ISITMA VAR İSE NE OLDUĞU: 1-DOĞALGAZ ( ) 2-ODUN ( ) 3-KÖMÜR ( )

EVE ÖZEL ISITMA VAR İSE NE OLDUĞU: 1-KÖMÜR SOBASI ( ) 2-ELEKTRİKLİ SOBA ( ) 3-ODUN SOBASI ( ) 4-DOĞALGAZ SOBASI ( ) 5-INFRARET ( )

4.3 OTURULAN EVİN MÜLKİYET DURUMU: 1-EV SAHİBİ ( ) 2-KİRACI ( ) 3-KİRASIZ KİRACI ( ) 4-LOJMAN ( ) 5-DİĞER:.....

4.3.1EV SAHİBİ İSE EV KİMİN ÜZERİNE : .....

4.4 ŞU ANDA OTURDUĞUNUZ BİNA KAÇ YILLIK:.....

4.5 OTURULAN BİNANIN YAPI MALZEMESİ: 1-AHŞAP ( ) 2-TAŞ ( ) 3-TUĞLA ( ) 4-BETON ( ) 5-DİĞER:.....

4.6 OTURULAN BİNANIN YAPI TARZI: 1-BETONARME ( ) 2-KAGIR ( ) 3-YIĞMA ( ) 4-DİĞER:.....

4.7 BİNADAKİ KAT SAYISI:.....

4.8 YAŞAMAK İÇİN KULLANILAN KAT SAYISI:.....

4.9 OTURULAN EVİN SAHİP OLDUĞU ODA SAYISI:.....

4.10 OTURULAN EVİN METREKARESİ (KULLANIM ALANI) : .....

4.11 EVDE BULUNAN İMKANLAR:

	VAR	YOK	DİĞER	VARSA KÖYE NE ZAMAN GELDİ	EVE NE ZAMAN GELDİ
SU TESİSATI	( )	( )	.....	.....	.....
KANALİZASYON	( )	( )	.....	.....	.....

ELEKTRİK ( ) ( ) .....  
TELEFON ( ) ( ) .....  
UYDU ( ) ( ) .....

4.12 KONUŞULAN SUYUNU NEREDEN TEMİN EDER: 1-ARTEZYEN ( ) 2-KÖY ÇEŞMESİ ( ) 3-ŞEBEKE SUYU ( ) 4-KAYNAK SUYU ( ) 5- DİĞER:.....

4.13 HANENİN SU PARASI: 1-ÖDER ( ) 2-ÖDEMEZ ( ) ÖDEMEZSE NEDEN:.....

4.14 OTURULAN EVDE BULUNAN ÜNİTELER:

	<u>VAR</u>	<u>YOK</u>	<u>VARSA</u>	
			<u>EVİN İÇİNDE</u>	<u>EVİN DIŞINDA</u>
MUTFAK	( )	( )	( )	( )
BANYO+TUVALET	( )	( )	( )	( )
BANYO	( )	( )	( )	( )
TUVALET	( )	( )	( )	( )
KİLER	( )	( )	( )	( )
HOL	( )	( )	( )	( )
AHIR	( )	( )	( )	( )
DİĞER	( )	( )	( )	( )

DİĞERSE NE OLDUKLARI:.....

SAHİP OLUNAN TUVALETİN TÜRÜ: 1-ALATURKA ( ) 2-ALAFRANGA ( ) 3-ALATURKA + ALAFRANGA ( )

BANYODA VAR OLANLAR: 1-HİÇBİR ŞEY YOK ( ) 2-KÜVET ( ) 3-DUŞ YERİ ( ) 4-ŞOFBEN ( ) 5-SOBA ( ) 6-TERMOSİFON ( )

7-DİĞER:.....

**AŞAĞIDAKİ SORULAR HANENİN OTURDUĞU TÜM ALANLARI KAPSAYACAK ŞEKİLDE İŞLETİLECEKTİR.**

4.15 OTURULAN EVİN BAHÇESİ-AVLUSU VARMI: 1-VAR ( ) 2-YOK ( ) 3-DİĞER:.....

VARSA NE AMAÇLA KULLANDIĞI: 1- SEBZE – MEYVE EKER ( ) 2- ÇİÇEK EKER ( ) 3- OTURMAK İÇİN KULLANILIR ( ) 4- ARAÇ PARK EDER ( )

5- ÇAMAŞIR ASAR ( ) 6- DİĞER.....

4.16 EVDE / BİNADA SİZDEN BAŞKA HANE VAR MI: 1-VAR ( ) 2-YOK ( ) VARSA; KAÇ TANE:.....

AKRABALIĞINIZ VAR MI: 1-VAR ( ) 2-YOK ( ) 3-DİĞER:..... VARSA NEYİNİZ OLUR:.....

YOKSA AYNI EVİ PAYLAŞMA NEDENİ:.....

4.17 EVDE EK ÜNİTELER VAR MI: 1-VAR ( ) 2-YOK ( )

VARSA NELER OLDUĞU:

	VAR		YOK		<u>ELEKTRİK</u>		<u>SU</u>		<u>ISITMA</u>		<u>DİĞER</u>		<u>DİĞERSE NELER</u>
	VAR	YOK	VAR	YOK	VAR	YOK	VAR	YOK	VAR	YOK	VAR	YOK	
AHIR	( )	( )	( )	( )	( )	( )	( )	( )	( )	( )	( )	( )	.....
ATÖLYE	( )	( )	( )	( )	( )	( )	( )	( )	( )	( )	( )	( )	.....
BESİHANE	( )	( )	( )	( )	( )	( )	( )	( )	( )	( )	( )	( )	.....
GARAJ	( )	( )	( )	( )	( )	( )	( )	( )	( )	( )	( )	( )	.....
KONUK ODASI	( )	( )	( )	( )	( )	( )	( )	( )	( )	( )	( )	( )	.....
KÜMES	( )	( )	( )	( )	( )	( )	( )	( )	( )	( )	( )	( )	.....
SAMANLIK	( )	( )	( )	( )	( )	( )	( )	( )	( )	( )	( )	( )	.....
AMBAR	( )	( )	( )	( )	( )	( )	( )	( )	( )	( )	( )	( )	.....
SERA	( )	( )	( )	( )	( )	( )	( )	( )	( )	( )	( )	( )	.....
DİĞER 1.....	( )	( )	( )	( )	( )	( )	( )	( )	( )	( )	( )	( )	.....
DİĞER 2.....	( )	( )	( )	( )	( )	( )	( )	( )	( )	( )	( )	( )	.....

4.18 EVDE SU TESİSATI VARSA NERELERDE OLDUĞU: 1-BAHÇEDE ( ) 2-MUTFAKTA ( ) 3-TUVALET ( ) 4-BANYO ( ) 5-ODALAR ( ) 6-DİĞER:.....

4.19 EVDE ELEKTRİK TESİSATI VARSA NERELERDE OLDUĞU: 1-BAHÇEDE ( ) 2-MUTFAKTA ( ) 3-TUVALET ( ) 4-BANYO ( ) 5-ODALAR ( ) 6-DİĞER:.....

4.20 ATIK VE PİS SULAR EVDEN NASIL UZAKLAŞTIRILIR:

	MUTFAK	TUVALET	BANYO	GUSULHANE
KANALİZASYONA BAĞLI	( )	( )	( )	( )
DEREYE BAĞLI	( )	( )	( )	( )
FOSEPTİK	( )	( )	( )	( )
AÇIKTA AKAR	( )	( )	( )	( )
DİĞER.....				

4.21 K. EVİ ARAÇ OLARAK NEYLE ISITILIR: 1-SOBA ( ) 2- E. SOBASI ( ) 3- OCAK/ ŞÖMİNE ( ) 4-DİĞER:.....

4.22 K. YAKIT OLARAK NE KULLANIR: 1-ODUN ( ) 2-KÖMÜR ( ) 3- ELEKTİRİK ( ) 4-TÜPGAZ ( ) 5-TEZEK ( ) 6-DİĞER:.....

4.23 EVDE BULUNAN EŞYALAR:

1 – BUZDOLABI	( )	9 –SYH-BYZ TV	( )	17 – ÜTÜ	( )	25– SEDİR	( )	33 – SAÇ KR.MAK	( )
2 – GAZLI FIRIN	( )	10 – VCD OYNATI	( )	18 – DİKİŞ MAK	( )	26 – KİLİM	( )	34 – SABİT TELE	( )
3 – ELEKT. FIRIN	( )	11 – DVD OYNATI	( )	19 – DERİN DONDURUCU	( )	27 – HALI	( )	35-KLİMA	( )
4- BULAŞIK MAK.	( )	12 –VİDEO	( )	20 – MUTFAK ROBOTU	( )	28- BİLGİSAYAR	( )	36-GÜNEŞ PANELİ	( )
5 – MERDN ÇAMŞ.MK.	( )	13 – ÇANAK ANTEN	( )	21 – KOLTUK TAK	( )	29 – İNTERNET ERİŞİM PAKETİ	( )	37-KAMERA	( )
6 – OTM. ÇAMŞ. MAK.	( )	14 – MÜZİK SETİ	( )	22 – YATAK ODASI TAK	( )	30 – CEP TELEFONU	( )	38- DİĞER.....	( )
7 –RADYO	( )	15 – GIR GIR	( )	23 – YEMEK ODASI TAK	( )	31 – TABANCA	( )	39 – DİĞER.....	( )



8 – RENKLİ TV	( )	16 – ELK. SÜPÜRGE	( )	24 – ÇEK – YAT	( )	32 – TÜFEK	( )	40 – DİĞER.....	( )
---------------	-----	-------------------	-----	----------------	-----	------------	-----	-----------------	-----

## 5. EKONOMİ

5.1 KONUŞULAN ŞU AN ÇALIŞIR MI: 1-ÇALIŞIR ( ) 2-ÇALIŞIR+EMEKLİ ( ) 3-EMEKLİ ( ) 4- ÇALIŞMAZ ( )

5.2 KONUŞULAN ÇALIŞIR İSE ŞU ANDA YAPTIĞI İŞLER:

SEKTÖRÜ İŞİ - İŞTEKİ STATÜSÜ	BU İŞİ KAÇ YILDIR YAPIYOR	KAZANÇ (TL)	KAZANÇ PERİYODU				KAZANÇ TÜRÜ	
			GÜNLÜK	HAFTALIK	AYLIK	YILLIK	NET	BRÜT
.....	.....	.....	( )	( )	( )	( )	( )	( )
.....	.....	.....	( )	( )	( )	( )	( )	( )
.....	.....	.....	( )	( )	( )	( )	( )	( )
.....	.....	.....	( )	( )	( )	( )	( )	( )

5.3 K. ÇALIŞMAYA KAÇ YAŞINDA:..... NEREDE (ÜLKE,İL,İLÇE,KÖY) :.....NE İŞ YAPARAK BAŞLADI:.....

5.4 KONUŞULANIN SOSYAL GÜVENCESİ VAR MI: 1-VAR ( ) 2-YOK ( )

5.5 KONUŞULANIN SOSYAL GÜVENCESİ VARSA TÜRÜ: 1-SSK ( ) 2-EMEKLİ SANDIĞI ( ) 3-ESNAF BAĞKURU ( ) 4-ÇİFTÇİ BAĞKURU ( ) 5-YURT DIŞI ( )

6-DİĞER:.....

5.6 KONUŞULANIN ÇALIŞMAYI BIRAKTIĞI YAŞ:.....EN SON YAPTIĞI İŞ:.....

5.7 KONUŞULAN ÇALIŞMIYORSA, ÇALIŞMAYI BIRAKMA NEDENİ:.....

5.8 HANENİN GEÇİMİNE KATKIDA BULUNAN KİŞİ SAYISI (HB DAHİL):.....

STATÜ	ADI-SOYADI	İŞİ-SEKTÖRÜ	H.İÇİ	H.DIŞI	SOSYAL GÜVENCE						KATKI TÜRÜ		
					YOK	SSK	E.SAN.	ES.BAĞ.	ÇİF.BAĞ.	Y.DIŞI	DİĞ.	İŞ GÜCÜ	PARA
.....	.....	.....	( )	( )	( )	( )	( )	( )	( )	( )	( )	( )	( )
.....	.....	.....	( )	( )	( )	( )	( )	( )	( )	( )	( )	( )	( )

..... ( ) ( ) ( ) ( ) ( ) ( ) ( ) ( ) ( ) ( ) ( ) ( )  
 ..... ( ) ( ) ( ) ( ) ( ) ( ) ( ) ( ) ( ) ( ) ( ) ( )  
 ..... ( ) ( ) ( ) ( ) ( ) ( ) ( ) ( ) ( ) ( ) ( ) ( )  
 ..... ( ) ( ) ( ) ( ) ( ) ( ) ( ) ( ) ( ) ( ) ( ) ( )

5.9 KONUŞULANIN OTURTUĞU EV DIŞINDA EVİ VAR MI: 1-VAR ( ) 2-YOK ( ) VARSA KAÇ TANE:.....NEREDE OLDUĞU:.....

5.10 HANENİN GELİRİNİN TEMİN EDİLDİĞİ VE KATI SAĞLANAN ALANLAR:

**A-TOPRAK ( )**

<b>I- TAHİL</b>	( )	<b>III- BAKLAGİLLER</b>	( )	<b>IV. SEBZE</b>	( )	<b>V. MEYVE</b>	( )
1-BUĞDAY	( )	1-NOHUT	( )	1-SOĞAN	( )	1-KAVUN	( )
2-ARPA	( )	2-MERCİMEK	( )	2-İSPANAK	( )	2-KARPUZ	( )
3-YULAF	( )	3-BAKLA	( )	3-DOMATES	( )	3-KİRAZ	( )
4-MISIR	( )	4-FASULYE	( )	4-BİBER	( )	4- DİĞER	( )
5-ÇAVDAR	( )	5-DİĞER	( )	5-PATLICAN	( )		
6-ÇELTİK	( )			6-FASULYE	( )		
7-DİĞER	( )			7-LAHANA	( )		
				8-PATATES	( )		
				9-KABAK	( )		
				10-DİĞER	( )		

<b>B- HAYVANCILIK</b>	( )	<b>D-HAYVAN YEMİ.</b>	( )	<b>M-İŞÇİLİK</b>	( )
1-BÜYÜKBAŞ	( )	E-ORMAN	( )	M-DOKUMACILIK	( )
2-KÜÇÜKBAŞ	( )	F-KAVAKÇILIK	( )	O-TAŞIMACILIK	( )
3-KÜMES	( )	G-SÖGÜTÇÜLÜK	( )	P-EMEKLİ MAAŞI	( )

4-ARICILIK	( )	H-TİCARET	( )	R-BANKA FAİZİ	( )
5-DİĞER	( )	I-ESNAF	( )	S-KİRA GELİRİ	( )
		J-ZANAAT	( )	T- DİĞER	( )
		K-TURİZM	( )		
		L-MADENCİLİK	( )		

5.11 SADECE EV İÇİ TÜKETİMİ İÇİN ÜRÜN YETİŞTİRİR / HAYVAN BESLER MİSİNİZ; 1- EVET ( ) 2- HAYIR ( )

EVETSE BUNLAR NELERDİR; 1- SEBZE ( ) 2- MEYVE ( ) 3. BAKLAGİLLER ( ) 4. TAHIL ( )

5.12 SADECE EV İÇİ TÜKETİMİ İÇİN HAYVAN BESLER MİSİNİZ; 1- EVET ( ) 2- HAYIR ( )

EVETSE BUNLAR NELERDİR ; 1. KÜMES HAYVANI ( ) 2. KÜÇÜKBAŞ ( ) 3. BÜYÜKBAŞ ( )

5.13 BAHÇE İÇİNDE SERA BULUNUYOR İSE:

5.13.1 ORTALAMA BÜYÜKLÜĞÜ NEDİR:.....m<sup>2</sup>

5.13.2 SERADA YETİŞTİRİLEN ÜRÜNLER NELERDİR: 1-SOĞAN( ) 2-İSPANAK( ) 3-DOMATES( ) 4-BİBER( ) 5-PATLICAN( ) 6-FASULYE( ) 7-LAHANA( )  
8-PATATES( ) 9-KABAK( ) 10-DİĞER( )

5.14 HANENİN YILLIK GELİRİ NE KADARDIR:.....TL. NET ( ) BRÜT ( )

**TOPRAK:**

5.13 HANENİN TOPRAĞI VAR MI: 1-VAR ( ) 2-YOK ( ) 3-DİĞER ( )

5.14 HANENİN TOPRAĞI VARSA TOPLAM KAÇ DÖNÜM:.....

	TÜRÜ	KİME AİT OLDUĞU	KAÇ DÖNÜM
BAHÇE	( )	.....	.....
TARLA	( )	.....	.....
ÇAYIR	( )	.....	.....
SERA	( )	.....	.....
DİĞER.....	( )	.....	.....

- 5.15 HANENİN TOPRAĞI VARSA NASIL DEĞERLENDİRİR: 1-EKER ( ) 2-KİRAYA VERİR ( ) 3-BOŞ BIRAKIR ( ) 4-ORTAKÇI ( ) 5-DİĞER:.....
- 5.16 KONUŞULANIN KENDİSİ HANENİN SAHİP OLDUĞU TOPRAĞI EKER Mİ: 1-EVET ( ) 2-HAYIR ( ) 3-DİĞER:.....
- 5.17 YAPILAN TARIM TÜRÜ: 1-KURU TARIM ( ) 2-NADASLI TARIM ( ) 3-SULU TARIM ( ) 4-DÖNÜŞÜMLÜ TARIM ( ) 5-DİĞER:.....
- 5.18 HANENİN TOPRAKLARI EKİLİYORSA; GEÇEN YIL EKİLDİ Mİ: 1-EVET EKTİ, ÜRÜN ALDI ( ) 2-EVET EKTİ, ÜRÜN ALAMADI ( )  
3-HAYIR EKMEDİ, ÜRÜN ALDI ( ) 4-HAYIR EKMEDİ, ÜRÜN ALAMADI ( ) 5-DİĞER:.....

5.19 GEÇEN YIL EKTİĞİ TOPRAKLARDAN ÜRÜN ALDI İSE NASIL DEĞERLENDİRDİ (KENDİ + KİRALADIĞI TOPRAKLAR) :

<u>HANGİ ÜRÜNLER</u>	<u>KAÇ DÖNÜM</u>	<u>NE KADAR ÜRÜN ALDI</u>	<u>NASIL DEĞERLENDİRİLDİ</u>				<u>Y.KAZANÇ</u>	<u>NET</u>	<u>BRÜT</u>
			<u>SATILDI</u>	<u>EVDE TÜK.</u>	<u>DEPO</u>	<u>DİĞER</u>			
.....	.....	.....	( )	( )	( )	.....	.....	( )	( )
.....	.....	.....	( )	( )	( )	.....	.....	( )	( )
.....	.....	.....	( )	( )	( )	.....	.....	( )	( )
.....	.....	.....	( )	( )	( )	.....	.....	( )	( )
.....	.....	.....	( )	( )	( )	.....	.....	( )	( )
.....	.....	.....	( )	( )	( )	.....	.....	( )	( )

**BU SORULAR TARIMLA UĞRAŞAN HERKESE SORULACAK :**

- 5.20 GEÇEN YIL EKMEK İÇİN BAŞKASINDAN TOPRAK KİRALADI MI: 1-EVET ( ) 2-HAYIR ( ) 3-DİĞER:.....
- 5.21 GEÇEN YIL TOPRAK KİRALADI İSE KAÇ DÖNÜM KİRALADI:.....
- 5.22 KİRALAMA KARŞILIĞINDA NE ÖDENDİ: 1-PARA ( ) 2-ÜRÜN ( ) 3-DİĞER ( )  
PARA ÖDENDİYSE NE KADAR:.....TL. ÜRÜNSE HANGİ ÜRÜN:..... MİKTARI:.....
- 5.23 GEÇEN YIL EKMEK İÇİN BAŞKASINA TOPRAK KİRAYA VERDİ Mİ: 1-EVET ( ) 2-HAYIR ( ) 3-DİĞER:.....
- 5.24 KİRAYA VERDİ İSE NEDENLERİ .....
- 5.25 GEÇEN YIL TOPRAK KİRAYA VERDİYSE İSE KAÇ DÖNÜM KİRALADI:.....

5.26 KİRA VERME KARŞILIĞINDA NE ALINDI: 1-PARA ( ) 2-ÜRÜN ( ) 3-DİĞER ( )

PARA ÖDENDİYSE NE KADAR:.....TL. ÜRÜNSE HANGİ ÜRÜN:..... MİKTARI:.....

### **BU SORULAR HERKESE SORULACAK**

5.27 İŞLERE YARDIM EDİLMESİ İÇİN İŞÇİ KİRALADI MI: 1-EVET ( ) 2-HAYIR ( ) 3-DİĞER:.....

5.28 HANGİ İŞ İÇİN KİRALADI:.....

5.29 KİRALADI İSE KAÇ İŞÇİ ÇALIŞTIRDI:.....

5.30 İŞÇİLERE TOPLAM NE KADAR ÖDEDİ:.....TL

5.31 GEÇEN YIL MAKİNA KİRALADI MI: 1-EVET ( ) 2-HAYIR ( ) 3-DİĞER:.....

5.32 EVETSE KİRALANAN MAKİNA TÜRLERİ:.....

5.33 KİRALANAN MAK. İÇİN ÖDENEN TOPLAM PARA MİKTARI:.....TL

5.34 GEÇEN YIL EKİLEN ÜRÜNLERDE GÜBRE KULLANILDI MI: 1-EVET ( ) 2-HAYIR ( ) 3-DİĞER:.....

5.35 KULLANILDIYSA CİNSİ: 1-TABİİ GÜBRE ( ) 2-SUNİ GÜBRE ( ) 3-SUNİ + TABİİ GÜBRE ( ) 4-DİĞER:.....

5.36 GEÇEN YIL EKİLEN ÜRÜNLERDE İLAÇ KULLANILDI MI: 1-EVET ( ) 2-HAYIR ( ) 3-DİĞER:.....

5.37 KONUŞULAN TOPRAKTAN ELDE ETTİĞİ GELİRİ BİR BAŞKA HANE İLE PAYLAŞIR MI: 1-EVET ( ) 2-HAYIR ( ) 3-DİĞER:.....

5.38 EVETSE KİMİNLE: 1-ERKEK KARDEŞ ( ) 2-BABA ( ) 3-DİĞER:.....NASIL VE KİMLERLE PAYLAŞIR:.....

### **HAYVANCILIK**

5.39 HANEDE HAYVAN BESLENİYOR MU: 1-EVET ( ) 2-HAYIR ( ) 3-DİĞER:.....

5.40 HANEDE HAYVAN BESLENİYORSA BESLENEN HAYVANLAR; 1- BÜYÜKBAŞ ( ) 2. KÜÇÜKBAŞ ( ) 3. KÜMES HAYVANCILIĞI ( ) 4. BİNEK HAYVANCILIĞI ( )  
5- ARICILIK ( )

5.41 HANEDE HERHANGİ BİR KOOPERATİFE ÜYE OLAN VAR MI; 1-EVET ( ) 2-HAYIR ( )

5.42 KONUŞULAN YA DA HANEDEKİLERDEN HERHANGİ BİRİ KOOPERATİFE ÜYE İSE; ÜYE OLUNAN KOOPERATİFLER:.....

5.43 HANEDEN HERHANGİ BİRİ GEÇEN YIL KREDİ KULLANDI MI: 1-EVET ( ) 2-HAYIR ( )

5.44 KULLANDI İSE KREDİ NEREDEN ALINDI : 1-KOOPERATİF ( ) 2-BANKA ( ) 3-DİĞER ( ) MİKTARI :.....TL

5.45 ALDIĞI KREDİNİN TÜRÜ: 1-NAKİT PARA ( ) 2-CANLI HAYVAN ( ) 3-YEM ( ) 4-DİĞER .....

5.46 ALINAN KREDİ NEREDE KULLANILDI:.....

5.47 KONUŞULANIN SAHİP OLDUĞU ARAÇLARIN, ALETLERİN SAYILARI VE MÜLKİYET DURUMLARI:

HİÇ BİRŞEYİ YOK ( )

KİME / KİMLERE AİT

<u>NE OLDUKLARI</u>	<u>SAYISI</u>	<u>ORTAK</u>	<u>ORTAK KİM</u>	<u>TAMAMI KENDİNE AİT</u>	<u>DİĞER</u>
OTOMOBİL ( )	.....	( )	.....	( )	.....
TAKSİ ( )	.....	( )	.....	( )	.....
MİNİBÜS ( )	.....	( )	.....	( )	.....
BİÇER-DÖVER ( )	.....	( )	.....	( )	.....
KAMYON ( )	.....	( )	.....	( )	.....
KAMYONET ( )	.....	( )	.....	( )	.....
TRAKTÖR ( )	.....	( )	.....	( )	.....
SULAMA MOTORU ( )	.....	( )	.....	( )	.....
PULLUK ( )	.....	( )	.....	( )	.....
TIRMIK ( )	.....	( )	.....	( )	.....
ROMÖRK ( )	.....	( )	.....	( )	.....
İLAÇ MAKİNESİ ( )	.....	( )	.....	( )	.....
KÜLBİRATÖR ( )	.....	( )	.....	( )	.....

MOTORLU TESTERE ( ) ..... ( ) ..... ( )  
BALYA ( ) ..... ( ) ..... ( )  
YATAR ( ) ..... ( ) ..... ( )  
ŞERİT ( ) ..... ( ) ..... ( )  
DİĞER ..... ( ) ..... ( )

**ORMAN:**

5.48 EVİN YAKACAK ODUN İHTİYACI NEREDEN KARŞILANIR : 1-ORMANDAN ( ) 2-SATIN ALINIR ( ) 3-KENDİ ARAZİSİNDEN ( ) 4-DİĞER ( )

5.49 KONUŞULAN ORMANDAN YARARLANIR MI: 1-EVET ( ) 2-HAYIR ( )

EVETSE NE ŞEKİLDE YARARLANILIR: 1-ODUN KESME ( ) 2-ÜRÜN TOPLAMA ( ) 3-DİĞER:.....

5.50 HANE GEÇEN YIL MAKTA ALDI MI : 1-EVET ( ) 2-HAYIR ( ) 3-DİĞER:.....

EVETSE GEÇEN YIL ORTALAMA NE KADAR (KG, TON, VS.) ALINDI:.....

5.51 MAKTA NE ŞEKİLDE KULLANILDI: 1-SATTI ( ) 2-YAKACAK OLARAK KULLANDI ( ) 3-DİĞER.....

SATTIYSA KİME SATTI : .....

NE ŞEKİLDE SATTI: 1-TÜCCAR ARACILIĞI İLE ( ) 2-KOOPERATİF ARACILIĞI İLE ( ) 3-KENDİSİ ( ) 4-DİĞER ( )

5.52 KONUŞULAN GEÇEN YIL EVİN İHTİYACI DIŞINDA ORMANDAN ODUN KESTİ Mİ: 1-EVET ( ) 2-HAYIR ( ) 3- DİĞER ( ) .....

5.53 EVETSE NE KADAR:	SAYISI VE MİKTARI	NE KAZANDI	NEREYE SATTI
TOMRUK	.....	.....	.....
STER ODUN	.....	.....	.....
DİĞER.....	.....	.....	.....

**ARICILIK:**

5.53 KONUŞULAN ARICILIK YAPAR MI? EVET ( ) HAYIR ( )

5.54 KONUŞULAN ARICILIĞI NERDEN ÖĞRENDİ: 5.55 KONUŞULAN ARILARI NASIL TEMİN ETTİ:

5.55 EVETSE KAÇ ADET KOVANI VARDIR :.....

5.56 KOVANLARIN ÇEŞİDİ NEDİR: ODUN KOVAN ( ) DOĞAL KOVAN ( ) MODERN KOVAN ( )

5.57 KOVANIN ORTALAMA BÜYÜKLÜĞÜ NE KADARDIR:.....m<sup>2</sup>

5.58 KOVANDAKİ ORTALAMA PETEK SAYISI NEDİR:.....

5.59 PETEK ÇEŞİDİ NEDİR: SUNİ ( ) DOĞAL ( ) SUNİ + DOĞAL ( )

5.59.1 SUNİ PETEK KULLANILIYORSA NEREDEN TEMİN EDİLİR: 1-ÇARŞI ( ) 2-KOOPARATİF ( )

5.60 ARI YEMİ OLARAK NE KULLANILIR: .....

5.61 ARICILIK İLE İLGİLİ PROFESYONEL DESTEK ALINIR MI: EVET ( ) HAYIR ( )

5.61.1 EVETSE NEREDEN: .....

5.60.2 HAYIRSA NEDEN: .....

5.62 PETEKLER HANGİ MEVSİMDE KOVANA YERLETŞTİRİLİR:

5.63 BAL HANGİ MEVSİMDE TOPLANIR: .....

5.64 BALIN TOPLANMASI SIRASINDA KORUNMA AMAÇLI KIYAFET GİYİLİR Mİ? EVET ( ) HAYIR ( )

5.65 YIL İÇERSİNDE KAÇ KİLO BAL TEMİN EDİLİR .....

5.66 TEMİN EDİLEN BAL NE ŞEKİLDE DEĞERLENDİRİLİR: SATILIR ( ) KENDİ KULLANIR ( ) HEM SATAR HEM KENDİ KULLANIR ( ) YAKINLARINA VERİR ( )

5.67 TEMİN EDİLEN BALIN ÇEŞİDİ NEDİR: ÇİÇEK ( ) KESTANE ( ) ÇAM ( ) DİĞER ( ) .....

## **6. KANAAT VE TUTUMLAR**

6.1 KONUŞULAN SİGARA İÇER Mİ: 1-EVET ( ) 2-HAYIR ( ) 3-İÇİYORDU, BIRAKTI ( ) 4-DİĞER:.....

6.2 KAÇ YAŞINDA SİGARA İÇMEYE BAŞLADI:.....SİGARA İÇMEYE NEDEN BAŞLADI:.....

6.3 KONUŞULAN İÇKİ İÇER Mİ: 1-EVET ( ) 2-HAYIR ( ) 3-İÇİYORDU BIRAKTI ( ) 4-DİĞER:.....

6.4 KAÇ YAŞINDAN BERİ İÇKİ İÇER:.....NEREDE İÇER: 1-KÖY İÇİNDE ( ) 2-KÖY DIŞI ( ) 3-DİĞER:.....

6.5 MEKAN OLARAK NERERE İÇER: 1-EV ( ) 2-BAKKAL ( ) 3-KAHVE ( ) 4-BİRAHANE ( ) 5-MEYHANE ( ) 6-LOKANTA ( ) 7-DİĞER.....

6.6 NE KADAR SIK İÇKİ İÇER:.....NE TÜR İÇKİ İÇER: 1-RAKİ ( ) 2-ŞARAP ( ) 3-BİRA ( ) 4-VOTKA ( ) 5- KONYAK ( ) 6-DİĞER.....

6.7 KONUŞULAN ŞANS OYUNU OYNAR MI: 1-EVET ( ) 2-HAYIR ( ) 3-DİĞER.....

6.8 OYNARSA HANGİLERİNİ OYNAR: 1-SÜPER TOTO ( ) 2-SÜPER GOL ( ) 3-MİLLİ PİYANGO ( ) 4-ALTILI GANYAN ( ) 5-SAYISAL LOTO ( ) 6-KAZI KAZAN ( )



7-ŞANS TOPU ( ) 8-DİĞER:.....

6.9 KONUŞULAN GAZETE OKUR MU: 1-EVET ( ) 2-HAYIR ( ) 3-DİĞER.....

6.10 EVETSE HANGİ GAZETELERİ OKUR : .....

NEREDE OKUR : 1-EVDE ( ) 2-KAHVEDE ( ) 3-DİĞER .....

6.11 NE KADAR SIKLIKLA GAZETE OKUR: 1-HER GÜN ( ) 2-İKİ GÜNDE BİR ( ) 3-ÜÇ GÜNDE BİR ( ) 4-HAFTADA BİR ( ) 5-HAFTA SONU ( )  
6-DİĞER.....

6.12 KONUŞULAN TELEVİZYON İZLER Mİ:1-EVET ( ) 2-HAYIR ( ) 3-DİĞER( ):.....

6.13 HANGİ PROGRAMLARI İZLER: 1-HABER ( ) 2-AÇIK OTURUM ( ) 3-YERLİ DİZİ ( ) 4-YABANCI DİZİ ( ) 5-YERLİ FİLM ( ) 6-YABANCI FİLM ( )  
7-DİNİ PROGRAM ( ) 8-KÖYLÜYE YÖNELİK PROGRAM ( ) 9-BELGESEL ( ) 10-EĞLENCE PROGRAMI ( ) 11-SPOR PROGRAMI ( )  
12-MAGAZİN PROGRAMI ( ) 13-YARIŞMA PROGRAMI ( ) 14-DİĞER:.....

6.14 KONUŞULAN RADYO DİNLER Mİ: 1-EVET ( ) 2-HAYIR ( ) 3-DİĞER ( ):.....

NE TÜR PROGRAMLAR DİNLER: 1-SOHBET ( ) 2-DİNİ(İLAHİ) ( ) 3-SPOR ( ) 4-HABER ( ) 5-MÜZİK ( ) 6-FARKETMEZ ( ) 7-DİĞER ( )

6.15 KONUŞULAN ERKEK İLÇEYE GİDER Mİ EVET ( ) HAYIR ( )

6.15.1 GİDERSE NE SIKLIKLA GİDER:.....

6.15.2 NERELERE GİDER DEVLET DAİRELERİ ( ) BANKA ( ) PAZAR ( ) ÇARŞI ( ) KAHVEHANE ( ) MEYHANE ( ) LOKANTA ( ) DİĞER .....

**\*ÇOCUKLARLA İLGİLİ KANAAT VE TUTUM SORULARI KONUŞULANIN ÇOCUĞU OLSUN OLMASIN HERKESE SORULACAKTIR.**

6.16 KONUŞULAN İLK OKULDAN SONRA ÇOCUKLARINI OKUTTU MU:

HAYIRSA OKUMALARINI İSTER MİYDİ

	EVET	HAYIR	<u>HAYIRSA NEDEN</u>	EVET	HAYIR	<u>NEDEN</u>
ERKEK ÇOCUK	( )	( )	.....	( )	( )	.....

KIZ ÇOCUK ( ) ( ) ..... ( ) ( ) .....

6.17 KONUŞULAN ÇOCUKLARINI CAMİYE KUR'AN ÖĞRENMEYE GÖNDERDİ Mİ:

HAYIRSA GÖNDERMEK İSTER MİYDİ

	EVET	HAYIR	<u>HAYIRSA NEDEN</u>	EVET	HAYIR	<u>NEDEN</u>
ERKEK ÇOCUK	( )	( )	.....	( )	( )	.....
KIZ ÇOCUK	( )	( )	.....	( )	( )	.....

6.18 KONUŞULAN OĞLUNUN HANGİ MESLEĞİ TERCİH ETMESİNİ İSTER / İSTERDİ:.....NEDEN:.....

6.19 KONUŞULAN KIZININ HANGİ MESLEĞİ TERCİH ETMESİNİ İSTER / İSTERDİ:.....NEDEN:.....

6.20 KONUŞULAN ÇOCUKLARININ KAÇ YAŞINDA EVLENMELERİNİ İSTER/ İSTERDİ:

ERKEK ÇOCUK:.....NEDEN:.....

KIZ ÇOCUK:.....NEDEN:.....

6.21 SİZCE ÇOCUKLARINIZIN EŞLERİNİ KİMİN SEÇMESİ DAHA İYİ OLUR:

	KİM-KİMLER	NEDEN
ERKEK ÇOCUK	.....	.....
KIZ ÇOCUK	.....	.....

6.22 KONUŞULANA GÖRE BİR AİLENİN KAÇ ÇOCUĞU OLMASI UYGUNDUR: TOPLAM:.....ERKEK:.....KIZ:.....

6.23 SİZCE HANENİN KAZANCI NASIL DEĞERLENDİRİLMELİ: 1-BANKA ( ) 2-EV ( ) 3-TARLA ( ) 4-DÜKKAN ( ) 5-ARABA ( ) 6-DÖVİZ ( ) 7-ALTIN ( )  
8-HAYVAN ( ) 9-DİĞER ( ): .....

6.24 SİZ HANENİZİN KAZANCINI NE ŞEKİLDE DEĞERLENDİRİRSİNİZ: 1-BANKA ( ) 2-EV ( ) 3-TARLA ( ) 4-DÜKKAN ( ) 5-ARABA ( ) 6-DÖVİZ ( ) 7-ALTIN ( )  
8-HAYVAN ( ) 9-DİĞER.....

6.25 KONUŞULAN ÇALIŞMA YAPILAN KÖYÜN DIŞINDA BAŞKA BİR YERDE YAŞAMAK İSTER Mİ: 1-EVET ( ) 2-HAYIR ( ) 3-DİĞER.....  
EVETSE / HAYIRSA NEDEN:.....  
NEREDE YAŞAMAK İSTER / İSTERDİ:.....

6.26 KONUŞULAN TÜRBE / YATIR ZİYARETİNE GİDER Mİ: 1-EVET ( ) 2-HAYIR ( ) 3-DİĞER :.....  
EVETSE / HAYIRSA NEDEN:.....  
EVETSE NE SIKLIKTA GİDER:.....

6.27 KONUŞULAN FALA İNANIR MI: 1-EVET ( ) 2-HAYIR ( ) 3-DİĞER :.....

6.28 KONUŞULAN NAZARA İNANIR MI: 1-EVET ( ) 2-HAYIR ( ) 3-DİĞER :..... EVETSE NAZARA KARŞI NE YAPAR:.....

6.29 KONUŞULAN BÜYÜYE İNANIR MI: 1-EVET ( ) 2-HAYIR ( ) 3-DİĞER :..... EVETSE BÜYÜYE KARŞI NE YAPAR:.....

## GÖZLEM VE YORUM

.....  
.....  
.....  
.....  
.....  
.....  
.....  
.....  
.....  
.....

.....

.....

.....

.....

.....

.....

.....

.....

.....

.....

LÜTFEN SAYFANIN ARKASINA GEÇİNİZ

**F1 KOD FORMU**

**T.C. İSTANBUL ÜNİVERSİTESİ EDEBİYAT FAKÜLTESİ ANTROPOLOJİ BÖLÜMÜ**  
**TÜRKİYE GELENEKSEL KÜLTÜR HARİTASI PROJESİ KASTAMONU İLİ 2008-2009**  
**F1 - HANE BAŞKANI MÜLAKAT KOD FORMU**

MÜLAKAT KOD NO .....  
MÜLAKATI KODLAYAN .....  
KODLAMA TARİHİ.....

**1.DEMOGRAFİK YAPI**

1. KONUŞULANIN HANE NÜFUSU SAYISI .....
2. KON. HANESİNDEKİ CİNSİYET KOMPOZİSYONU  
0. ( ) B.B.  
1. ( ) YALNIZ ERKEK  
2. ( ) YALNIZ KADIN  
3. ( ) KADIN+ERKEK  
4. ( ) CEVAPSIZ  
5. ( ) BİLMEZ-HATIRLAMAZ  
6. ( ) DİĞER
3. KON. HANESİNDEKİ TOPLAM ERKEK SAYISI .....
4. KON. HANESİNDEKİ TOPLAM KADIN SAYISI.....
5. KON. HANESİNDE ÇOCUK OLMA DURUMU  
0. ( ) B.B.  
1. ( ) YOK  
2. ( ) VAR YALNIZ KIZ  
3. ( ) VAR YALNIZ ERKEK  
4. ( ) VAR KIZ+ERKEK  
5. ( ) CEVAPSIZ  
6. ( ) BİLMEZ-HATIRLAMAZ  
7. ( ) DİĞER
6. KON. HANESİNDE ÇOCUK VARSA TOPLAM ÇOCUK SAYISI .....
7. KON. HANESİNDE ÇOCUK VARSA TOPLAM ERKEK ÇOCUK SAYISI.....
8. KON. HANESİNDE ÇOCUK VARSA TOPLAM KIZ ÇOCUK SAYISI.....

9. KON. HANESİNDE DİĞER OLMA DURUMU  
0. ( ) B.B.  
1. ( ) YOK  
2. ( ) VAR YALNIZ KIZ  
3. ( ) VAR YALNIZ ERKEK  
4. ( ) VAR KIZ+ERKEK  
5. ( ) CEVAPSIZ  
6. ( ) BİLMEZ-HATIRLAMAZ  
7. ( ) DİĞER
10. KON. HANESİNDE DİĞER VARSA TOPLAM DİĞER SAYISI.....
11. KON. HANESİNDE DİĞER VARSA TOPLAM DİĞER ERKEK SAYISI.....
12. KON. HANESİNDE DİĞER VARSA TOPLAM DİĞER KIZ SAYISI.....
13. KON. HANE NÜFUSU MINİMUM İKİYSE AİLE YAPISI  
0. ( ) B.B.  
1. ( ) ÇEKİRDEK AİLE  
2. ( ) GENİŞ AİLE  
3. ( ) PARÇALANMIŞ-EKSİK  
4. ( ) CEVAPSIZ  
5. ( ) BİLMEZ-HATIRLAMAZ  
6. ( ) DİĞER
14. KON. YAZ KIŞ KÖYDE OTURMA DURUMU  
0. ( ) B.B.  
1. ( ) OTURUR  
2. ( ) OTURMAZ  
3. ( ) CEVAPSIZ  
4. ( ) BİLMEZ-HATIRLAMAZ  
5. ( ) DİĞER

**KON.HANE NÜFUSU ÖZELLİKLERİ**

★	STATÜ	CİNSİYET	YAŞ	D.YERİ İLAYRIMI	D.YERİ İL KODU	MEDENİ HAL	EĞİTİM	ÇALIŞMA DURUMU	ÇALIŞMAZS A NEDEN	ÇALIŞIYORSA KAÇ İŞ YAPAR	İŞ	SEKTÖR
1. Kişi	15.	16.	17.	18.	19.	20.	21.	22.	23.	24.	25.	26.
2. Kişi	27.	28.	29.	30.	31.	32.	33.	34.	35.	36.	37.	38.
3. Kişi	39.	40.	41.	42.	43.	44.	45.	46.	47.	48.	49.	50.
4. Kişi	51.	52.	53.	54.	55.	56.	57.	58.	59.	60.	61.	62.
5. Kişi	63.	64.	65.	66.	67.	68.	69.	70.	71.	72.	73.	74.
6. Kişi	75.	76.	77.	78.	79.	80.	81.	82.	83.	84.	85.	86.
7. Kişi	87.	88.	89.	90.	91.	92.	93.	94.	95.	96.	97.	98.
8. Kişi	99.	100.	101.	102.	103.	104.	105.	106.	107.	108.	109.	110.
9. Kişi	111.	112.	113.	114.	115.	116.	117.	118.	119.	120.	121.	122.
10. Kişi	123.	124.	125.	126.	127.	128.	129.	130.	131.	132.	133.	134.
11. Kişi	135.	136.	137.	138.	139.	140.	141.	142.	143.	144.	145.	146.
12. Kişi	147.	148.	149.	150.	151.	152.	153.	154.	155.	156.	157.	158.
13. Kişi	159.	160.	161.	162.	163.	164.	165.	166.	167.	168.	169.	170.
14. Kişi	171.	172.	173.	174.	175.	176.	177.	178.	179.	180.	181.	182.
15. Kişi	183.	184.	185.	186.	187.	188.	189.	190.	191.	192.	193.	194.

195. KON. EBEVEYNLERİNİN HAYATTA OLMA DURUMU

0. ( ) B.B.  
 1. ( ) ASBS  
 2. ( ) AÖBS  
 3. ( ) ASBÖ  
 4. ( ) AÖBÖ  
 5. ( ) CEVAPSIZ  
 6. ( ) BİLMEZ-HATIRLAMAZ  
 7. ( ) DİĞER

**KON. ANNESİ İLE İLGİLİ BİLGİLER**

	DOĞUM YERİ		İŞİ SEKTÖRÜ (hayatı boyunca)			EĞİTİMİ
	İDARİ AYRIM	İL KODU	KAÇ İŞ YAPTIĞI	İŞİ	SEKTÖRÜ	
ANNE	196.	197.	198.	199.	200.	201.
BABA	202.	203.	204.	205.	206.	207.

## 208. KON. KARDEŞİNİN OLMA DURUMU

0. ( ) B.B.  
 1. ( ) YOK  
 2. ( ) VAR YALNIZ KIZ  
 3. ( ) VAR YALNIZ ERKEK  
 4. ( ) VAR KIZ+ERKEK  
 5. ( ) CEVAPSIZ  
 6. ( ) BİLMEZ-HATIRLAMAZ  
 7. ( ) DİĞER

## 209. KON. KARDEŞİ VARSA TOPLAM KARDEŞ

SAYISI.....

## 210. KON. KARDEŞİ VARSA TOPLAM ERKEK KARDEŞ

SAYISI.....

## 211. KON. KARDEŞİ VARSA TOPLAM KIZ KARDEŞ

SAYISI.....

## 212. KON. KARDEŞİ VARSA TOPLAM ÖZ SAĞ KARDEŞ OLMA DURUMU

0. ( ) B.B.  
 1. ( ) YOK  
 2. ( ) VAR YALNIZ KIZ  
 3. ( ) VAR YALNIZ ERKEK  
 4. ( ) VAR KIZ+ERKEK  
 5. ( ) CEVAPSIZ  
 6. ( ) BİLMEZ-HATIRLAMAZ  
 7. ( ) DİĞER

## 213. KON. KARDEŞİ VARSA TOPLAM ÖZ SAĞ KARDEŞ

SAYISI.....

## 214. KON. KARDEŞİ VARSA TOPLAM ÖZ SAĞ ERKEK KARDEŞ

SAYISI.....

## 215. KON. KARDEŞİ VARSA TOPLAM ÖZ SAĞ KIZ KARDEŞ

SAYISI.....

## 216. KON. KARDEŞİ VARSA ÖZ ÖLÜ KARDEŞ OLMA DURUMU

0. ( ) B.B.  
 1. ( ) YOK  
 2. ( ) VAR YALNIZ KIZ  
 3. ( ) VAR YALNIZ ERKEK  
 4. ( ) VAR KIZ+ERKEK  
 5. ( ) CEVAPSIZ  
 6. ( ) BİLMEZ-HATIRLAMAZ  
 7. ( ) DİĞER

## 217. KON. KARDEŞİ VARSA TOPLAM ÖZ ÖLÜ KARDEŞ

SAYISI.....

## 218. KON. KARDEŞİ VARSA TOPLAM ÖZ ÖLÜ ERKEK KARDEŞ

SAYISI.....

## 219. KON. KARDEŞİ VARSA TOPLAM ÖZ ÖLÜ KIZ KARDEŞ

SAYISI.....

## 220. KON. KARDEŞİ VARSA TOPLAM ÜVEY SAĞ KARDEŞ OLMA DURUMU

0. ( ) B.B.  
 1. ( ) YOK  
 2. ( ) VAR YALNIZ KIZ  
 3. ( ) VAR YALNIZ ERKEK  
 4. ( ) VAR KIZ+ERKEK  
 5. ( ) CEVAPSIZ  
 6. ( ) BİLMEZ-HATIRLAMAZ  
 7. ( ) DİĞER

## 221. KON. KARDEŞİ VARSA TOPLAM ÜVEY SAĞ KARDEŞ

SAYISI.....

## 222. KON. KARDEŞİ VARSA TOPLAM ÜVEY SAĞ ERKEK KARDEŞ

SAYISI.....

## 223. KON. KARDEŞİ VARSA TOPLAM ÜVEY SAĞ KIZ KARDEŞ

SAYISI.....

## 224. KON. KARDEŞİ VARSA ÜVEY ÖLÜ KARDEŞ OLMA DURUMU

0. ( ) B.B.  
 1. ( ) YOK  
 2. ( ) VAR YALNIZ KIZ  
 3. ( ) VAR YALNIZ ERKEK  
 4. ( ) VAR KIZ+ERKEK  
 5. ( ) CEVAPSIZ  
 6. ( ) BİLMEZ-HATIRLAMAZ  
 7. ( ) DİĞER

## 225. KON. KARDEŞİ VARSA TOPLAM ÜVEY ÖLÜ KARDEŞ

SAYISI.....

## 226. KON. KARDEŞİ VARSA TOPLAM ÜVEY ÖLÜ ERKEK KARDEŞ

SAYISI.....

## 227. KON. KARDEŞİ VARSA TOPLAM ÜVEY ÖLÜ KIZ KARDEŞ

SAYISI.....

**2.EVLİLİK**

## 228. KON. MEDENİ DURUMU:

0. ( ) B.B.  
 1. ( ) EVLİ  
 2. ( ) BEKAR  
 3. ( ) EŞİ ÖLMÜŞ,  
 4. ( ) AYRILMIŞ  
 5. ( ) CEVAPSIZ  
 6. ( ) BİLMEZ - HATIRLAMAZ  
 7. ( ) DİĞER

## 229. HANEDE EVLİ ÇİFT VAR MI?

0. ( ) B.B.  
 1. ( ) VAR  
 2. ( ) YOK  
 3. ( ) DİĞER

## 230. HANEDE EVLİ ÇİFT VARSA SAYISI.....

**EVLİLİK TABLOSU**

	KAÇINCI EVLİLİK	ERKEK SON EVL. YAŞI	KADIN SON EVL. YAŞI	NİKAH ŞEKLİ	HANGİSİ ÖNCE YAPILDI	NEDEN ÖNCE
	231.	232.	233.	234.	235.	236.
<b>1.ÇİFT</b> (HB.+HBE)						
	237.	238.	239.	240.	241.	242.
<b>2.ÇİFT</b>						
	243.	244.	245.	246.	247.	248.
<b>3.ÇİFT</b>						
	249.	250.	251.	252.	253.	254.
<b>4.ÇİFT</b>						



255. KON. EŞİ İLE ANNE VEYA BABA TARAFINDAN AKRABALIK BAĞI OLMA DURUMU

0. ( ) B.B.
1. ( ) VAR
2. ( ) YOK
3. ( ) CEVAPSIZ
4. ( ) BİLMEZ - HATIRLAMAZ
5. ( ) DİĞER

AKRABALIK VARSA KADIN ERKEĞİN NESİ OLUR	AKRABA EVLİLİĞİ YAPILDIYSA NEDENİ
256.	257.
258.	259.
260.	261.
262.	263.

1. ÇİFT

2. ÇİFT

3. ÇİFT

4. ÇİFT

264. KONUŞULAN EVLİ İSE EŞ SEÇİMİ NASIL OLDU

0. ( ) BOŞ-BELİRSİZ
1. ( ) KENDİLERİ ANLAŞARAK
2. ( ) KAÇMA-KAÇIRMA
3. ( ) GÖRÜCÜ
4. ( ) ERKEK BEĞENDİ AİLE ONAYLADI
5. ( ) AİLE BEĞENDİ ERKEK ONAYLADI
6. ( ) DİĞER

265. KAÇMA-KAÇIRMA İSE

0. ( ) BOŞ-BELİRSİZ
1. ( ) ANLAŞARAK KAÇTILAR
2. ( ) ERKEK KAÇIRDI
3. ( ) DİĞER

266. KAÇMA-KAÇIRMA İSE NEDENİ

0. ( ) BOŞ-BELİRSİZ
1. ( ) AİLELER ONAYLAMADI
2. ( ) KIZ İSTEMEDİ
3. ( ) EKONOMİK NEDENLER
4. ( ) DİĞER

267. EVLENİRKEN GELİNİN AİLESİNE CEYİZ PARASI ÖDENDİ Mİ

0. ( ) BOŞ-BELİRSİZ
1. ( ) EVET
2. ( ) HAYIR
3. ( ) DİĞER

268. ÖDENDİYSE NEDENİ

0. ( ) BOŞ-BELİRSİZ
1. ( ) GELİNİN AİLESİ İSTEDİ
2. ( ) GELENEK DOLAYISIYLA
3. ( ) GELİN AZ OLDUĞUNDAN
4. ( ) GELİNİN AİLESİ FAKİR OLDUĞUNDAN
5. ( ) DİĞER

269. EVLENİRKEN DÜĞÜN YAPILDI MI

0. ( ) BOŞ-BELİRSİZ
1. ( ) EVET
2. ( ) HAYIR
3. ( ) DİĞER

270. KON. SON EVLİLİĞİNDEN ÇOCUĞU OLDU MU

0. ( ) BOŞ-BELİRSİZ
1. ( ) EVET
2. ( ) HAYIR
3. ( ) DİĞER

271. ÇOCUĞU OLDU İSE SAĞ-ÖLÜ CİNSİYET KOMP

0. ( ) BOŞ-BELİRSİZ
1. ( ) YALNIZ ERKEK
2. ( ) YALNIZ KIZ
3. ( ) KIZ+ERKEK
4. ( ) DİĞER

272. ÇOCUK OLDU İSE SAĞ-ÖLÜ TOPLAM ÇOCUK SAYISI :.....

273. SAĞ-ÖLÜ TOPLAM ERKEK ÇOCUK SAYISI :.....

274. SAĞ-ÖLÜ TOPLAM KIZ ÇOCUK SAYISI :.....

275. KONUŞILANIN SAĞ ÇOCUĞU VAR MI

0. ( ) BOŞ-BELİRSİZ
1. ( ) EVET
2. ( ) HAYIR
3. ( ) DİĞER

276. SAĞ ÇOCUĞU VARSA CİNSİYET KOMPOZİSYONU

0. ( ) BOŞ-BELİRSİZ
1. ( ) YALNIZ ERKEK
2. ( ) YALNIZ KIZ
3. ( ) KIZ+ERKEK
4. ( ) DİĞER

277. TOPLAM SAĞ ÇOCUK SAYISI :.....

278. TOPLAM SAĞ ERKEK ÇOCUK SAYISI :.....

279. TOPLAM SAĞ KIZ ÇOCUK SAYISI :.....

280. KONUŞILANIN ÖLÜ ÇOCUĞU VAR MI

0. ( ) BOŞ-BELİRSİZ
1. ( ) EVET
2. ( ) HAYIR
3. ( ) DİĞER

281. ÖLÜ ÇOCUĞU VARSA CİNSİYET KOMPOZİSYONU

0. ( ) BOŞ-BELİRSİZ
1. ( ) YALNIZ ERKEK
2. ( ) YALNIZ KIZ
3. ( ) KIZ+ERKEK
4. ( ) DİĞER

282. TOPLAM ÖLÜ ÇOCUK SAYISI :.....

283. TOPLAM ÖLÜ ERKEK ÇOCUK SAYISI :.....

284. TOPLAM ÖLÜ KIZ ÇOCUK SAYISI :.....

285. KONUŞILANIN ÜVEY ÇOCUĞU VAR MI

0. ( ) BOŞ-BELİRSİZ
1. ( ) EVET
2. ( ) HAYIR
3. ( ) DİĞER

286. ÜVEY ÇOCUĞU VARSA CİNSİYET KOMPOZİSYONU

0. ( ) BOŞ-BELİRSİZ
1. ( ) YALNIZ ERKEK
2. ( ) YALNIZ KIZ
3. ( ) KIZ+ERKEK
4. ( ) DİĞER

287. TOPLAM ÜVEY ÇOCUK SAYISI :.....

288. TOPLAM ÜVEY ERKEK ÇOCUK SAYISI :.....

289. TOPLAM ÜVEY KIZ ÇOCUK SAYISI :.....

290. KONUŞILANIN EVLATLIK ÇOCUĞU VAR MI

0. ( ) BOŞ-BELİRSİZ
1. ( ) EVET
2. ( ) HAYIR
3. ( ) DİĞER

291. EVLATLIK ÇOCUĞU VARSA CİNSİYET KOMPOZİSYONU

0. ( ) BOŞ-BELİRSİZ  
1. ( ) YALNIZ ERKEK  
2. ( ) YALNIZ KIZ  
3. ( ) KIZ+ERKEK  
4. ( ) DİĞER

292. TOPLAM EVLATLIK ÇOCUK SAYISI :.....

293. TOPLAM EVLATLIK ERKEK ÇOCUK SAYISI :.....

294. TOPLAM EVLATLIK KIZ ÇOCUK SAYISI :.....

295. KON. HANESİNDEN HANE DIŞINDA YAŞAYAN BİRİ OLMA DURUMU

0. ( ) B.B.  
1. ( ) VAR  
2. ( ) YOK  
3. ( ) CEVAPSIZ  
4. ( ) BİLMEZ-HATIRLAMAZ  
5. ( ) DİĞER

296. KON. HANESİNDEN HANE DIŞINDA VARSA SAYISI.....

### KON. HANESİNDEN HANE DIŞINDA YAŞAYANLARLA İLGİLİ BİLGİLER

★	STATÜ	CİSİYET	DOĞUM TARİHİ	D.YERİ İDARİ AYRIM	D.YERİ İL KODU	EĞİTİMİ	MEDENİ HAL	ÇALIŞMA DURUMU	ÇALIŞMA İSE NEDEN	ÇALIŞIYOR İSE KAC İŞ YAPAR	İŞLER	SEKTÖR	GİTTİĞİ YER İDARİ AYRIMI	GİTTİĞİ YER İL KODU	HANEDEN AYRILMA YILI	NE AMAÇLA GİTTİĞİ	DÖNECEK Mİ
1. K.	297.	298.	299.	300.	301.	302.	303.	304.	305.	306.	307.	308.	309.	310.	311.	312.	313.
2. K.	314.	315.	316.	317.	318.	319.	320.	321.	322.	323.	324.	325.	326.	327.	328.	329.	330.
3. K.	331.	332.	333.	334.	335.	336.	337.	338.	339.	340.	341.	342.	343.	344.	345.	346.	347.
4. K.	348.	349.	350.	351.	352.	353.	354.	355.	356.	357.	358.	359.	360.	361.	362.	363.	364.
5. K.	365.	366.	367.	368.	369.	370.	371.	372.	373.	374.	375.	376.	377.	378.	379.	380.	381.
6. K.	382.	383.	384.	385.	386.	387.	388.	389.	390.	391.	392.	393.	394.	395.	396.	397.	398.
7. K.	399.	400.	401.	402.	403.	404.	405.	406.	407.	408.	409.	410.	411.	412.	413.	414.	415.
8. K.	416.	417.	418.	419.	420.	421.	422.	423.	424.	425.	426.	427.	428.	429.	430.	431.	432.
9. K.	433.	434.	435.	436.	437.	438.	439.	440.	441.	442.	443.	444.	445.	446.	447.	448.	449.
10. K.	450.	451.	452.	453.	454.	455.	456.	457.	458.	459.	460.	461.	462.	463.	464.	465.	466.

### 3.GÖC

467. KON. DOĞUM YERİ İLE MEMLEKETİNİN AYNI OLMA DURUMU

0. ( ) B.B.  
1. ( ) AYNI  
2. ( ) FARKLI  
3. ( ) CEVAPSIZ  
4. ( ) BİLMEZ-HATIRLAMAZ  
5. ( ) DİĞER

468. KON. DOĞUM YERİ İLE MEMLEKETİ FARKLIYSA

MEMLEKETİ OLARAK KABUL ETTİĞİ YERİN İDARİ AYRIMI .....

469. KON. DOĞUM YERİ İLE MEMLEKETİ FARKLIYSA

MEMLEKETİ OLARAK KABUL ETTİĞİ YERİN İL KODU.....

470. KON. DOĞUM YERİ İLE MEMLEKETİ FARKLIYSA BURAYI MEMLEKETİ OLARAK KABUL ETME NEDENİ

0. ( ) B.B.  
1. ( ) BURADA YAŞADIĞI İÇİN  
2. ( ) KOCASININ YANI OLDUĞU İÇİN  
3. ( ) BURALI HİSSEDER  
4. ( ) CEVAPSIZ  
5. ( ) BİLMEZ-HATIRLAMAZ  
6. ( ) DİĞER

471. KON. DOĞUM YERİ ŞU ANKI İKAMET YERİNDEN FARKLIYSA ÇALIŞMA YAPILAN KÖYE GELİŞ YILI.....

472. KON. DOĞUM YERİ ŞU ANKI İKAMET YERİNDEN FARKLIYSA ÇALIŞMA YAPILAN KÖYE GELİŞ YAŞI.....

473. KON. DOĞUM YERİ ŞU ANKI İKAMET YERİNDEN FARKLIYSA ÇALIŞMA YAPILAN KÖYE KİM/ KİMLERLE GELDİĞİ

0. ( ) B.B.  
1. ( ) YALNIZ  
2. ( ) AİLESİYLE (ORYANTASYON)  
3. ( ) EŞİYLE  
4. ( ) EŞİ VE ÇOCUKLARIYLA  
5. ( ) ÇOCUKLARIYLA  
6. ( ) CEVAPSIZ  
7. ( ) BİLMEZ-HATIRLAMAZ  
8. ( ) DİĞER

474. KON. DOĞUM YERİ ŞU ANKI İKAMET YERİNDEN FARKLIYSA ÇALIŞMA YAPILAN KÖYE GELİŞ NEDENİ

0. ( ) B.B.  
1. ( ) ÇALIŞMA/TAYİN  
2. ( ) EMEKLİLİK  
3. ( ) EVLİLİK  
4. ( ) AİLESİNİN GÖÇ ETMESİ  
5. ( ) CEVAPSIZ  
6. ( ) BİLMEZ-HATIRLAMAZ  
7. ( ) DİĞER

475. KON. MEMLEKETİ ŞU ANKI İKAMET YERİNDEN FARKLI İSE MEMLEKETİNE DÖNMEYİ DÜŞÜNME DURUMU

0. ( ) B.B.  
1. ( ) DÜŞÜNÜR  
2. ( ) DÜŞÜNMEZ  
3. ( ) CEVAPSIZ  
4. ( ) BİLMEZ-HATIRLAMAZ  
5. ( ) DİĞER

476. KON. MEMLEKETİ ŞU ANKI İKAMET YERİNDEN FARKLI İSE MEMLEKETİNE DÖNMEYİ DÜŞÜNÜYORSA NEDENİ

0. ( ) B.B.  
1. ( ) YAŞLILIK  
2. ( ) BOŞANMA  
3. ( ) CEVAPSIZ  
4. ( ) BİLMEZ-HATIRLAMAZ  
5. ( ) DİĞER

477. KON. MEMLEKETİ ŞU ANKI İKAMET YERİNDEN FARKLI İSE MEMLEKETİNE DÖNMEYİ DÜŞÜNÜYORSA NEDENİ

0. ( ) B.B.  
1. ( ) HAYATINI BURADA İDAME ETTİRDİĞİ İÇİN  
2. ( ) MESLEĞİ İÇİN  
3. ( ) CEVAPSIZ  
4. ( ) BİLMEZ-HATIRLAMAZ  
5. ( ) DİĞER

478. KON. BU YAŞINA KADAR KÖY DIŞINA GÖÇ ETME DURUMU

0. ( ) B.B.  
1. ( ) GÖÇ ETMİŞ  
2. ( ) GÖÇ ETMEMİŞ  
3. ( ) CEVAPSIZ  
4. ( ) BİLMEZ-HATIRLAMAZ  
5. ( ) DİĞER

479. KON. BU YAŞINA KADAR KÖY DIŞINA GÖÇ ETTİYSE GİTTİĞİ YERLERİN SAYISI.....

#### KON. BU YAŞINA KADAR KÖY DIŞINA GÖÇ ETTİYSE GÖÇ BİLGİLERİ

★	GÖÇ ETTİĞİ YERİN İDARİ AYRIM	GÖÇ ETTİĞİ YERİN İL/ÜLKE KODU	GÖÇ ETME NEDENİ	GÖÇ EDİŞ YILI	GÖÇ ETTİĞİ YERDEN DÖNME DURUMU	DÖNDÜYSE KALMA SÜRESİ (AY)	DÖNDÜYSE NEDENİ
1.GÖÇ	480.	481.	482.	483.	484.	485.	486.
2. GÖÇ	487.	488.	489.	490.	491.	492.	493.
3. GÖÇ	494.	495.	496.	497.	498.	499.	500.
4. GÖÇ	501.	502.	503.	504.	505.	506.	507.
5. GÖÇ	508.	509.	510.	511.	512.	513.	514.
6. GÖÇ	515.	516.	517.	518.	519.	520.	521.
7. GÖÇ	522.	523.	524.	525.	526.	527.	528.

#### 4.MESKEN

529. KONUŞULANIN YAZ KIŞ KÖYDE OTURMA DURUMU:

0. ( ) B.B.  
1. ( ) OTURUR  
2. ( ) OTURMAZ  
3. ( ) CEVAPSIZ  
4. ( ) BİLMEZ-HATIRLAMAZ  
5. ( ) DİĞER

530. KON. YAZ KIŞ KÖYEDE OTURMAZ İSE GİTTİĞİ YERİN İDARİ AYRIMI:.....

531. KON. YAZ -KIŞ KÖYEDE OTURMAZ İSE GİTTİĞİ YERİN İL KODU:.....

532. KON. YAZ- KIŞ KÖYEDE OTURMAZ İSE KIŞIN KÖY DIŞINDA OTURDUĞU EVİN MÜLKİYET DURUMU

0. ( ) B.B.  
1. ( ) KİRACI  
2. ( ) EV SAHİBİ  
3. ( ) LOJMAN  
4. ( ) KİRASIZ KİRACI  
5. ( ) CEVAPSIZ  
6. ( ) BİLMEZ-HATIRLAMAZ  
7. ( ) DİĞER

533. KON. YAZ -KIŞ KÖYEDE OTURMAZ İSE KIŞIN KÖY DIŞINDA

OTURDUĞU EVİN EV SAHİBİYSE OTURDUĞU EVİN KİME AİT OLDUĞU

0. ( ) B.B.  
1. ( ) KENDİNE  
2. ( ) BABASINA  
3. ( ) ANNESİNE  
4. ( ) EŞİNE  
5. ( ) EŞİNİN BABASINA  
6. ( ) ÇOCUKLARINA  
7. ( ) KARDEŞLERİNE  
8. ( ) AKRABALARINA  
9. ( ) CEVAPSIZ  
11. ( ) BİLMEZ-HATIRLAMAZ  
22. ( ) DİĞER

534. KON. YAZ -KIŞ KÖYEDE OTURMAZ İSE KIŞIN KÖY DIŞINDA OTURDUĞU EVİN YAPI MALZEME TÜRÜ

0. ( ) B.B.  
1. ( ) AHŞAP  
2. ( ) BETON  
3. ( ) TUĞLA  
4. ( ) TAŞ  
5. ( ) DİĞER

535. KON. YAZ - KIŞ KÖYEDE OTURMAZ İSE KIŞIN KÖY DIŞINDA OTURDUĞU EVİN YAPI TARZI

0. ( ) B.B.

1. ( ) YIĞMA
2. ( ) BETONARME
3. ( ) KAGİR
4. ( ) DİĞER

536. KON. YAZ- KIŞ KÖYEDE OTURMAZ İSE KIŞIN KÖY DİŞİNDA OTURDUĐU EVİN KAÇ KATLIOLDUĐU.....

537. KON. YAZ -KIŞ KÖYEDE OTURMAZ İSE KIŞIN KÖY DİŞİNDA OTURDUĐU EVİN YAŞAMAK İÇİN KULLANILAN KAT SAYISI.....

538. KON. YAZ- KIŞ KÖYEDE OTURMAZ İSE KIŞIN KÖY DİŞİNDA OTURDUĐU EVİN KAÇ ODALIOLDUĐU.....

539. KON. YAZ -KIŞ KÖYEDE OTURMAZ İSE KIŞIN KÖY DİŞİNDA OTURDUĐU EVİN MERTEKARESİNİN KAÇ OLDUĐU.....

540. KON. YAZ- KIŞ KÖYEDE OTURMAZ İSE KIŞIN KÖY DİŞİNDA OTURDUĐU EVİN NASIL ISITILDIĐI

0. ( ) B.B.
1. ( ) MERKEZİ ISITMA
2. ( ) EVE ÖZEL ISITMA
3. ( ) CEVAPSIZ
4. ( ) BİLMEZ-HATIRLAMAZ
5. ( ) DİĞER

541. KON. YAZ -KIŞ KÖYEDE OTURMAZ İSE KISIN KÖY DİŞİNDA OTURULAN EV MERKEZİ ISITMA İLE ISITILIYORSA NE OLDUĐU:

0. ( ) B.B.
1. ( ) KÖMÜR
2. ( ) ODUN
3. ( ) DOĞALGAZ
4. ( ) BİLMEZ-HATIRLAMAZ
5. ( ) DİĞER

542. KON. YAZ -KIŞ KÖYEDE OTURMAZ İSE KISIN KÖY DİŞİNDA YAŞANILAN EVE ÖZEL ISITMA İLE ISITILIYORSA NE OLDUĐU:

0. ( ) B.B.
1. ( ) KÖMÜR SOBASI
2. ( ) ELEKTRİKLİ SOBA
3. ( ) ODUN SOBASI
4. ( ) DOĞALGAZ SOBASI
5. ( ) INFRARET
6. ( ) BİLMEZ-HATIRLAMAZ
7. ( ) DİĞER

543. KON. YAZ-KIŞ OTURDUĐU KÖYDEKİ EVİN MÜLKİYET DURUMU

0. ( ) B.B.
1. ( ) KİRACI
2. ( ) EV SAHİBİ
3. ( ) LOJMAN
4. ( ) KİRASIZ KİRACI
5. ( ) CEVAPSIZ
6. ( ) BİLMEZ-HATIRLAMAZ
7. ( ) DİĞER

544. KON. YAZ-KIŞ OTURDUĐU KÖYDEKİ EVİN EV SAHİBİYE OTURDUĐU EVİN KİME AİT OLDUĐU

0. ( ) B.B.
1. ( ) KENDİNE
2. ( ) BABASINA
3. ( ) ANNESİNE
4. ( ) EŞİNE
5. ( ) EŞİNİN BABASINA
6. ( ) ÇOCUKLARINA
7. ( ) KARDEŞLERİNE
8. ( ) AKRABALARINA
9. ( ) CEVAPSIZ
11. ( ) BİLMEZ-HATIRLAMAZ
22. ( ) DİĞER

545. KON. YAZ- KIŞ OTURDUĐU EVİN KAÇ YILLIK OLDUĐU.....

546. KON. YAZ-KIŞ OTURDUĐU KÖYDEKİ EVİN YAPI MALZEME TÜRÜ

0. ( ) B.B.

1. ( ) AHŞAP
2. ( ) BETON
3. ( ) TUĞLA
4. ( ) TAŞ
5. ( ) AHŞAP + TUĞLA
6. ( ) DİĞER

547. KON. YAZ-KIŞ OTURDUĐU KÖYDEKİ EVİN YAPI TARZI

0. ( ) B.B.
1. ( ) YIĞMA
2. ( ) BETONARME
3. ( ) KAGİR
4. ( ) DİĞER

548. KON. YAZ-KIŞ OTURDUĐU KÖYDEKİ EVİN KAÇ KATLI OLDUĐU.....

549. KON. YAZ-KIŞ OTURDUĐU KÖYDEKİ EVİN YAŞAMAK İÇİN KULLANILANKAT SAYISI.....

550. KON. YAZ-KIŞ OTURDUĐU KÖYDEKİ EVİN KAÇ ODALI OLDUĐU.....

551. KON. YAZ-KIŞ OTURDUĐU KÖYDEKİ EVİN MERTEKARESİNİN KAÇ OLDUĐU.....

552. KON. KÖYDEKİ OTURDUĐU EVDE VAROLAN İMKAN SAYISI.....

553. KON. KÖYDEKİ OTURDUĐU EVDE VAROLAN İMKANLAR 0.( ) B.B.

1. ( ) SU
2. ( ) ELEKTRİK
3. ( ) KANALİZASYON
4. ( ) TELEFON
5. ( ) UYDU
6. ( ) DİĞER

554. KON. KÖYDEKİ OTURDUĐU EVDE SUYUNU TEMİN ETTİĐİ YERİN NERESİOLDUĐU

0. ( ) B.B.
1. ( ) ARTEZYEN
2. ( ) KÖY ÇESMESİ
3. ( ) ŞEBEK SUYU
4. ( ) KAYNAK SUYU
5. ( ) KAYNAK SUYU + ŞEBEKE SUYU
6. ( ) CEVAPSIZ
7. ( ) BİLMEZ-HATIRLAMAZ
8. ( ) DİĞER

555. \*(mülakat sayfa..9)\*KON. KÖYDEKİ OTURDUĐU EVDE SU TESİSATI VARSA SAYISI.....

556. KON. KÖYDEKİ OTURDUĐU EVDE SU TESİSATI VAR İSE NERELERDE OLDUĐU

0. ( ) B.B.
1. ( ) BAHÇEDE
2. ( ) MUTFAKTA
3. ( ) TUVALETTE
4. ( ) BANYODA
5. ( ) ODALARDA
6. ( ) CEVAPSIZ
7. ( ) BİLMEZ-HATIRLAMAZ
8. ( ) DİĞER

557. KON. KÖYDEKİ OTURDUĐU EVDE ELEKTRİK TESİSATI VARSA SAYISI.....

558. KON. KÖYDEKİ OTURDUĐU EVDE ELEKTRİK TESİSATI VAR İSE NERELERDE OLDUĐU

0. ( ) B.B.
1. ( ) BAHÇEDE
2. ( ) MUTFAKTA
3. ( ) TUVALETTE
4. ( ) BANYODA
5. ( ) ODALARDA
6. ( ) CEVAPSIZ
7. ( ) BİLMEZ-HATIRLAMAZ
8. ( ) DİĞER

\*(devam)\*

559. KON. KÖYDEKİ OTURDUĐU EVDE ÜNİTE OLMA DURUMU

0. ( ) B.B.
1. ( ) VAR

2. ( ) YOK
3. ( ) CEVAPSIZ
4. ( ) BİLMEZ-HATIRLAMAZ
5. ( ) DİĞER

560. KON. KÖYDEKİ OTURDUĞU EVDE ÜNİTE VARSA SAYISI.....

561. KON. KÖYDEKİ EVİNDE ÜNİTE VARSA NELER OLDUĞU

0. ( ) B.B.
1. ( ) MUTFAK
2. ( ) BANYO+TUVALET
3. ( ) BANYO
4. ( ) TUVALET
5. ( ) KİLER
6. ( ) HOL
7. ( ) AHIR (mul. Sayf. 9'da ek ünite varsa da burada sayılacak)
8. ( ) DİĞER

562. KON. KÖYDEKİ OTURDUĞU EVDE MUTFAK VARSA NEREDE OLDUĞU

0. ( ) B.B.
1. ( ) EVİN İÇİNDE
2. ( ) EVİN DIŞINDA
3. ( ) CEVAPSIZ
4. ( ) BİLMEZ-HATIRLAMAZ
5. ( ) DİĞER

563. KON. KÖYDEKİ OTURDUĞU EVDE BANYO VARSA NEREDE OLDUĞU

0. ( ) B.B.
1. ( ) EVİN İÇİNDE
2. ( ) EVİN DIŞINDA
3. ( ) CEVAPSIZ
4. ( ) BİLMEZ-HATIRLAMAZ
5. ( ) DİĞER

564. KON. KÖYDEKİ OTURDUĞU EVDE BANYO+TUVALET VARSA NEREDE OLDUĞU

0. ( ) B.B.
1. ( ) EVİN İÇİNDE
2. ( ) EVİN DIŞINDA
3. ( ) CEVAPSIZ
4. ( ) BİLMEZ-HATIRLAMAZ
5. ( ) DİĞER

565. KON. KÖYDEKİ OTURDUĞU EVDE TUVALET VARSA NEREDE OLDUĞU

0. ( ) B.B.
1. ( ) EVİN İÇİNDE
2. ( ) EVİN DIŞINDA
3. ( ) CEVAPSIZ
4. ( ) BİLMEZ-HATIRLAMAZ
5. ( ) DİĞER

566. KON. KÖYDEKİ OTURDUĞU EVDE KİLER VARSA NEREDE OLDUĞU

0. ( ) B.B.
1. ( ) EVİN İÇİNDE
2. ( ) EVİN DIŞINDA
3. ( ) CEVAPSIZ
4. ( ) BİLMEZ-HATIRLAMAZ
5. ( ) DİĞER

567. KON. KÖYDEKİ OTURDUĞU EVDE HOL VARSA NEREDE OLDUĞU

0. ( ) B.B.
1. ( ) EVİN İÇİNDE
2. ( ) EVİN DIŞINDA
3. ( ) CEVAPSIZ
4. ( ) BİLMEZ-HATIRLAMAZ
5. ( ) DİĞER

568. KON. KÖYDEKİ OTURDUĞU EVDE AHIR VARSA NEREDE OLDUĞU

0. ( ) B.B.
1. ( ) EVİN İÇİNDE (EVİN ALT KATINI N AHIR OLMASI)

2. ( ) EVİN DIŞINDA
3. ( ) CEVAPSIZ
4. ( ) BİLMEZ-HATIRLAMAZ
5. ( ) DİĞER

569. KON. KÖYDEKİ OTURDUĞU EVDE TUVALETİN TÜRÜNÜN NE OLDUĞU

0. ( ) B.B.
1. ( ) ALATURKA
2. ( ) ALAFRANGA
3. ( ) ALATURKA + ALAFRANGA
4. ( ) CEVAPSIZ
5. ( ) BİLMEZ-HATIRLAMAZ
6. ( ) DİĞER

570. KON. KÖYDEKİ OTURDUĞU EVDEKİ BANYODA BULUNANLARIN SAYISI.....

571. KON. KÖYDEKİ OTURDUĞU EVDEKİ BANYODA BULUNANLAR

0. ( ) B.B.
1. ( ) HİÇBİRŞEY YOK
2. ( ) KÜVET
3. ( ) DUŞ YERİ
4. ( ) ŞOFBEN
5. ( ) SOBA
6. ( ) TERMOSİFON
7. ( ) CEVAPSIZ
8. ( ) BİLMEZ-HATIRLAMAZ
9. ( ) DİĞER

572. KON. KÖYDEKİ OTURDUĞU EVDE BAHÇE OLMA DURUMU

0. ( ) B.B.
1. ( ) VAR
2. ( ) YOK
3. ( ) CEVAPSIZ
4. ( ) BİLMEZ-HATIRLAMAZ
5. ( ) DİĞER

573. KON. KÖYDEKİ OTURDUĞU EVDE BAHÇE VARSA BAHÇEYİ KULLANDIĞI FARKLI AMAÇLARIN SAYISI.....

574. KON. KÖYDEKİ OTURDUĞU EVİN BAHÇESİNİ KULLANDIĞI AMAÇLARIN NELER OLDUĞU

0. ( ) B.B.
1. ( ) SEBZE-MEYVE EKER
2. ( ) ÇİÇEK EKER
3. ( ) OTURMAK İÇİN KULLANIR
4. ( ) ARAÇ PARK EDER
5. ( ) ÇAMAŞIR ASAR
6. ( ) CEVAPSIZ
7. ( ) BİLMEZ-HATIRLAMAZ
8. ( ) DİĞER

575. KON. KÖYDEKİ OTURDUĞU EVDE KENDİSİNDEN BAŞKA HANE OLMA DURUMU

0. ( ) B.B.
1. ( ) VAR
2. ( ) YOK
3. ( ) CEVAPSIZ
4. ( ) BİLMEZ-HATIRLAMAZ
5. ( ) DİĞER

576. KON. KÖYDEKİ OTURDUĞU EVDE KENDİSİNDEN BAŞKA HANE VARSA SAYISI.....

577. KON. KÖYDEKİ OTURDUĞU EVDE KENDİSİNDEN BAŞKA YAŞAYAN HANE VARSA NEYİ OLDUĞU

0. ( ) B.B.
1. ( ) HB.BABASI
2. ( ) HB. OĞLU
3. ( ) HB. KIZI
4. ( ) DİĞER AKRABA
5. ( ) AKRABASI DEĞİL TANIDIĞI
6. ( ) CEVAPSIZ
7. ( ) BİLMEZ-HATIRLAMAZ
8. ( ) DİĞER

578. KON. KÖYDEKİ OTURDUĞU EVDE KENDİSİNDEN BAŞKA YAŞAYAN HANE AKRABASI DEĞİLSE AYNI EVİ PAYLAŞMA NEDENİ

0. ( ) B.B.

1. ( ) AYNI BİNA FARKLI DAİRE / İKİ TARAFLI BİNA OLMASI
2. ( ) EKONOMİK NEDENLER
3. ( ) DİĞER
4. ( ) CEVAPSİZ
5. ( ) BİLMEZ-HATIRLAMAZ
6. ( ) DİĞER

579. KON. KÖYDEKİ OTURDUĞU EVDE EK ÜNİTE OLMA DURUMU

0. ( ) B.B.
1. ( ) VAR
2. ( ) YOK
3. ( ) CEVAPSİZ
4. ( ) BİLMEZ-HATIRLAMAZ
5. ( ) DİĞER

580. KON. KÖYDEKİ OTURDUĞU EVDE EK ÜNİTE VARSA

SAYISI.....

581. KON. KÖYDEKİ OTURDUĞU EVDE EK ÜNİTE VARSA NELER OLDUĞU

0. ( ) B.B
1. ( ) ATÖLYE
2. ( ) BESİHANE
3. ( ) GARAJ
4. ( ) KONUK ODASI
5. ( ) KÜMES
6. ( ) SAMANLIK
7. ( ) TAHİL AMBARI
8. ( ) SERA
9. ( ) DİĞER (ahır ekleme -568. Soruya ekle)

582. KON. KÖYDEKİ OTURDUĞU EVDE MUTFAKTAN ÇIKAN ATIK SULARIN UZAKLAŞTIRILMA ŞEKLİNİN NE OLDUĞU

0. ( ) B.B.
1. ( ) KANALİZASYONA BAĞLI
2. ( ) DEREYE BAĞLI
3. ( ) FOSEPTİK
4. ( ) AÇIKTA AKAR
5. ( ) CEVAPSİZ
6. ( ) BİLMEZ-HATIRLAMAZ
7. ( ) DİĞER

583. KON. KÖYDEKİ OTURDUĞU EVDE TUVALETEN ÇIKAN ATIK SULARIN UZAKLAŞTIRILMA ŞEKLİNİN NE OLDUĞU

0. ( ) B.B.
1. ( ) KANALİZASYONA BAĞLI
2. ( ) DEREYE BAĞLI
3. ( ) FOSEPTİK
4. ( ) AÇIKTA AKAR
5. ( ) CEVAPSİZ
6. ( ) BİLMEZ-HATIRLAMAZ
7. ( ) DİĞER

584. KON. KÖYDEKİ OTURDUĞU EVDE BANYODAN ÇIKAN ATIK SULARIN UZAKLAŞTIRILMA ŞEKLİNİN NE OLDUĞU

0. ( ) B.B.
1. ( ) KANALİZASYONA BAĞLI
2. ( ) DEREYE BAĞLI
3. ( ) FOSEPTİK
4. ( ) AÇIKTA AKAR
5. ( ) CEVAPSİZ
6. ( ) BİLMEZ-HATIRLAMAZ
7. ( ) DİĞER

585. KON. KÖYDEKİ OTURDUĞU EVDE KULLANILAN ISINMA ARACI KULLANMA DURUMU

0. ( ) B.B.
1. ( ) KULLANIR
2. ( ) KULLANMAZ
3. ( ) CEVAPSİZ
4. ( ) BİLMEZ-HATIRLAMAZ
5. ( ) DİĞER

586. KON. KÖYDEKİ OTURDUĞU EVDE KULLANILAN ISINMA ARACI KULLANIR İSE SAYISI.....

587. KON. KÖYDEKİ OTURDUĞU EVDE ISINMA ARACI KULLANILIR İSE KULLANILAN ISINMA ARAÇ TÜRLERİ

0. ( ) BOŞ- BELİRSİZ
1. ( ) SOBA
2. ( ) ELEKTRİKLİ SOBA
3. ( ) ÇAK / ŞÖMİNE
4. ( ) DİĞER

588. KON. KÖYDEKİ OTURDUĞU EVDE ISINMA ARACI KULLANILIR İSE ISINMA AMAÇLI KULLANDIĞI YAKIT TÜRÜ SAYISI.....

589. KON. OTURDUĞU EVDE ISINMA AMAÇLI KULLANDIĞI YAKIT TÜRÜ

0. ( ) BOŞ- BELİRSİZ
1. ( ) ODUN
2. ( ) KÖMÜR
3. ( ) ELEKTRİK
4. ( ) TÜPGAZ
5. ( ) TEZEK
6. ( ) DİĞER

590. KON. EVİNDE EŞYA OLMA DURUMU

0. ( ) BOŞ-BELİRSİZ
1. ( ) VAR
2. ( ) YOK
3. ( ) CEVAPSİZ
4. ( ) BİLMEZ-HATIRLAMAZ
5. ( ) DİĞER

591. KON. EVİNDE EŞYA VARSA TÜR SAYISI :.....

592. KON. EVİNDE VAR OLAN EŞYA TÜRLERİ

0. ( ) BOŞ-BELİRSİZ
1. ( ) BEYAZ EŞYA
2. ( ) MOBİLYA
3. ( ) DİJİTAL MEDYA ALETLERİ
4. ( ) KÜÇÜK EV ALETLERİ
5. ( ) CEVAPSİZ
6. ( ) BİLMEZ-HATIRLAMAZ
7. ( ) DİĞER

593. KON. EVİNDE BEYAZ EŞYA VARSA SAYISI: .....

594. KON. EVİNDE BEYAZ EŞYA VARSA NELER OLDUĞU

0. ( ) BOŞ-BELİRSİZ
1. ( ) BUZDOLABI
2. ( ) GAZLI FIRIN
3. ( ) ELEKTRİKLİ FIRIN
4. ( ) BULAŞIK MAKİNASI
5. ( ) MERDANELİ ÇAMAŞIR MAKİNASI
6. ( ) OTOMATİK ÇAMAŞIR MAKİNASI
7. ( ) DERİN DONDURUCU
8. ( ) KLİMA
9. ( ) CEVAPSİZ
11. ( ) BİLMEZ-HATIRLAMAZ
22. ( ) DİĞER

595. KON. EVİNDE MOBİLYA VARSA SAYISI:.....

596. KON. EVİNDE MOBİLYA VAR İSE NELER OLDUĞU

0. ( ) BOŞ-BELİRSİZ
1. ( ) KOLTUK TAKIMI
2. ( ) YATAK ODASI TAKIMI
3. ( ) YEMEK ODASI TAKIMI
4. ( ) ÇEK-YAT
5. ( ) SEDİR
6. ( ) KİLİM
7. ( ) HALI
8. ( ) CEVAPSİZ
9. ( ) BİLMEZ-HATIRLAMAZ
11. ( ) DİĞER

597. KON. EVİNDE KÜÇÜK EV ALETLERİ VARSA SAYISI: .....

598. KON. EVİNDE KÜÇÜK EV ALETLERİ VARSA NELER OLDUĞU

0. ( ) BOŞ-BELİRSİZ
1. ( ) GİRGİR
2. ( ) ELEKTRİK SÜPÜRGESİ
3. ( ) ÜTÜ
4. ( ) MUTFAK ROBOTU
5. ( ) SAÇ KURUTMA MAKİNASI
6. ( ) DİKİŞ MAKİNASI
7. ( ) TÜFEK
8. ( ) TABANCA
9. ( ) GÜNEŞ PANELİ
11. ( ) CEVAPSIZ
22. ( ) BİLMEZ-HATIRLAMAZ
33. ( ) DİĞER

599. KON. EVİNDE DİJİTAL MEDYA ALETLERİ VARSA SAYISI .....

600. KON. EVİNDE DİJİTAL MEDYA ALETLERİ VAR İSE NELER OLDUĞU

0. ( ) BOŞ-BELİRSİZ
1. ( ) RADYO
2. ( ) RENKLİ TELEVİZYON
3. ( ) SİYAH BEYAZ TV
4. ( ) VCD OYNATICI
5. ( ) DVD OYNATICI
6. ( ) VİDEO
7. ( ) ÇANAK ANTEN
8. ( ) MÜZİK SETİ
9. ( ) BİLGİSAYAR
11. ( ) İNTERNET ERİŞİM PAKETİ
22. ( ) CEP TELEFONU
33. ( ) SABİT TELEFON
44. ( ) CEVAPSIZ
55. ( ) BİLMEZ-HATIRLAMAZ
66. ( ) DİĞER

601. KON. EVİNDE DİĞER İMKANLAR VARSA SAYISI: .....

602. KON. EVİNDE VAR OLAN DİĞER İMKANLAR

0. ( ) BOŞ-BELİRSİZ
1. ( ) CEVAPSIZ
2. ( ) BİLMEZ-HATIRLAMAZ
3. ( ) DİĞER

### 5.EKONOMİ

603. KON. ÇALIŞMA DURUMU

0. ( ) B.B.
1. ( ) ÇALIŞIR
2. ( ) ÇALIŞMAZ
3. ( ) EMEKLİ
4. ( ) ÇALIŞIR + EMEKLİ
5. ( ) ÇALIŞMAZ+EMEKLİ
6. ( ) CEVAPSIZ
7. ( ) BİLMEZ-HATIRLAMAZ
8. ( ) DİĞER

604. KON. ÇALIŞIRSA YAPTIĞI İŞ SAYISI.....

### KONUŞULANIN İŞİYLE İLGİLİ BİLGİLER

★	İŞ	SEKTÖR	KAÇ YILDIR ÇALIŞTIĞI	KAZANCI OLUP OLMADIĞI	KAZANCI VARSA YILLIK MİKTARI (YTL)
1.İŞ	605.	606.	607.	608.	609.
2.İŞ	610.	611.	612.	613.	614.
3.İŞ	615.	616.	617.	618.	619.
4.İŞ	620.	621.	622.	623.	624.
5.İŞ	625.	626.	627.	628.	629.

630. KONUŞULANIN ÇALIŞMAYA BAŞLADIĞI İŞİN NE OLDUĞU.....

631. KONUŞULANIN ÇALIŞMAYA BAŞLAMA YAŞI.....

632. KON. ÇALIŞMAYA BAŞLADIĞI YERİN İDARİ AYRIMI.....

633. KON. ÇALIŞMAYA BAŞLADIĞI YERİN İL KODU.....

634. KON. SOSYAL GÜVENCESİ OLMA DURUMU

0. ( ) B.B
1. ( ) VAR
2. ( ) YOK
3. ( ) CEVAPSIZ
4. ( ) BİLMEZ-HATIRLAMAZ
5. ( ) DİĞER

635. KON. SOSYAL GÜVENCESİ VARSA TÜRÜ

0. ( ) B.B

1. ( ) SSK
2. ( ) EMEKLİ SANDIĞI
3. ( ) ESNAF BAĞ-KUR
4. ( ) ÇİFTÇİ BAĞ-KUR
5. ( ) YURT DIŞI
6. ( ) 65 YAŞ YAŞLILIK
7. ( ) CEVAPSİZ
8. ( ) BİLMEZ-HATIRLAMAZ
9. ( ) DİĞER

636. KON. ÇALIŞMAZSA İŞİ BIRAKTIĞI YIL.....

637. KONUŞULANIN ÇALIŞMAYA BIRAKTIĞI İŞİN NE OLDUĞU.....

638. KON. ÇALIŞMAZSA NEDENİ

**KON. HANE EKONOMİSİNE KATKIDA BULUNAN KİŞİ VARSA ÖZELLİKLERİ**

★	STATÜSÜ	ÇALIŞMA DURUMU	ÇALIŞMAZ İSE NEDEN	KAÇ İŞ YAPTIĞI	İŞİ	SEKTÖRÜ	HANEDE BULUNMA DURUMU	SOSYAL GÜVENCESİ OLMA DURUMU	SOSYAL GÜVENCESİ VARSA NE OLDUĞU	KATKI TÜRÜ SAYISI	KATKI TÜRÜ
1.kişi	641.	642.	643.	644.	645.	646.	647.	648.	649.	650.	651.
2.kişi	652.	653.	654.	655.	656.	657.	658.	659.	660.	661.	662.
3.kişi	663.	664.	665.	666.	667.	668.	669.	670.	671.	672.	673.
4.kişi	674.	675.	676.	677.	678.	679.	680.	681.	682.	683.	684.
5.kişi	685.	686.	687.	688.	689.	690.	691.	692.	693.	694.	695.
6.kişi	696.	697.	698.	699.	700.	701.	702.	703.	704.	705.	706.
7.kişi	707.	708.	709.	710.	711.	712.	713.	714.	715.	716.	717.

718.KON .OTURDUĞU EVİ DIŞINDA EVİ OLMA DURUMU

0. ( ) B.B.
1. ( ) BAŞKA EVİ VAR
2. ( ) BAŞKA EVİ YOK
3. ( ) CEVAPSİZ
4. ( ) BİLMEZ-HATIRLAMAZ
5. ( ) DİĞER

719.KON. BAŞKA EVİ VAR İSE SAYISI.....

720.KON. BAŞKA EVİ VAR İSE NEREDE OLDUĞU

0. ( ) B.B.
1. ( ) AYNI KÖYDE
2. ( ) YAŞADIĞI KÖYÜN BAĞLI OLDUĞU İLÇEDE
3. ( ) YAŞADIĞI KÖYÜN BAĞLI OLDUĞU İLDE
4. ( ) BAŞKA BİR ŞEHİRDE
5. ( ) CEVAPSİZ
6. ( ) BİLMEZ-HATIRLAMAZ
7. ( ) DİĞER

721.KON. HANE GELİRİNİN TEMİN EDİLDİĞİ ALANLARIN SAYISI.....

723. KON. GELİRİNİ TOPRAKTAN SAĞLIYORSA EKTİĞİ BİTKİ TÜRÜ SAYISI.....

0. ( ) B.B.
1. ( ) YAŞLILIK
2. ( ) HASTALIK/SAKATLIK
3. ( ) İŞSİZ
4. ( ) EV HANIMI
5. ( ) EMEKLİ
6. ( ) CEVAPSİZ
7. ( ) BİLMEZ-HATIRLAMAZ
8. ( ) DİĞER

639. KON. HANE EKONOMİSİNE KATKIDA BULUNAN KİŞİ OLMASI DURUMU

0. ( ) B.B
1. ( ) VAR
2. ( ) YOK
3. ( ) CEVAPSİZ
4. ( ) BİLMEZ-HATIRLAMAZ
5. ( ) DİĞER

640. KON. HANE EKONOMİSİNE KATKIDA BULUNAN KİŞİ VARSA SAYISI.....

722.KON. HANE GELİRİNİN TEMİN EDİLDİĞİ ALANLAR

0. ( ) B.B.
1. ( ) TOPRAK
2. ( ) H AYVANCILIK
3. ( ) HAYVAN YEMİ
4. ( ) ORMANCILIK
5. ( ) KAVAKÇILIK
6. ( ) SÖĞÜTÇÜLÜK
7. ( ) TİCARET
8. ( ) ESNAF
9. ( ) ZANAAT
11. ( ) MADENCİLİK
22. ( ) İŞÇİLİK
33. ( ) DOKUMACILIK
44. ( ) TAŞIMACILIK
55. ( ) EMEKLİ MAAŞI
66. ( ) BANKA FAİZİ
77. ( ) KİRA GELİRİ
88. ( ) TURİZM
99. ( ) CEVAPSİZ
111. ( ) BİLMEZ-HATIRLAMAZ
222. ( ) DİĞER

724. KON. GELİRİNİ TOPRAKTAN SAĞLIYORSA EKTİĞİ BİTKİ



## TÜRLERİ

0. ( ) B.B  
 1. ( ) TAHİL  
 2. ( ) BAKLAGİL  
 3. ( ) SEBZE  
 4. ( ) MEYVE  
 5. ( ) SANAYİ BİTKİSİ  
 6. ( ) CEVAPSIZ  
 7. ( ) BİLMEZ- HATIRLAMAZ  
 8. ( ) DİĞER

725. KON. TAHİL EKİYORSA KAÇ ÇEŞİT OLDUĞU.....

726. KON. TAHİL EKİYORSA EKTİĞİ TAHİL ÇEŞİTLERİNİN NE OLDUĞU

	BUĞDAY	ARPA	YULAF	MISIR	ÇAYDAR	ÇELTİK
OLMA DURUMU	727.	728.	729.	730.	731.	732.

733. KON. BAKLAGİL EKİYORSA KAÇ ÇEŞİT OLDUĞU.....

740. KON. SEBZE EKİYORSA EKTİĞİ SEBZE ÇEŞİTLERİNİN NE OLDUĞU

	SOĞAN	SARIMSAK	PIRASA	İSPANAK	DOMATES	SALATALIK	BİBER	PATLICAN	TAZE FASULYE	LAHANA	PATATES	KABAK	NANE	MARUL	TURP	HAVUÇ	YERELMASI	KARNİBAHAR	BAMYA	DİĞER
	741.	742.	743.	744.	745.	746.	747.	748.	749.	750.	751.	752.	753.	754.	755.	756.	757.	758.	759.	760.
OLMA DURUMU																				

761. KON. MEYVE EKİYORSA KAÇ ÇEŞİT OLDUĞU.....

762. KON. MEYVE EKİYORSA EKTİĞİ MEYVE ÇEŞİTLERİNİN NE OLDUĞU

	ARMUT	AYVA	BADEM	CEVİZ	ELMA	ERİK	FINDIK	HURMA	İNCİR	KARPUZ	KAVUN	KAYISI	KESTANE	KIRAZ	KİVİ	MANDALINA	PORTAKAL	ŞEFTALİ	ÜZÜM	VIŞNE	DUT
	763.	764.	765.	766.	767.	768.	769.	770.	771.	772.	773.	774.	775.	776.	777.	778.	779.	780.	781.	782.	783.
OLMA DURUMU																					

784. KON. SANAYİ BİTKİSİ EKİYORSA KAÇ ÇEŞİT OLDUĞU.....

785. KON. SANAYİ BİTKİSİ EKİYORSA EKTİĞİ SANAYİ BİTKİSİ ÇEŞİTLERİNİN NE OLDUĞU

	ŞEKER		KİMYO	AYÇİÇE	
	PANCARI	HAŞHAŞ	N	Ğİ	DİĞER
	786.	787.	788.	789.	790.
OLMA DURUMU					

## TOPRAK

794. KON. TOPRAĞI OLMA DURUMU

734. KON. BAKLAGİL EKİYORSA EKTİĞİ BAKLAGİL ÇEŞİTLERİNİN NE OLDUĞU

	NOHUT	MERCİMEK	BAKLA	FASULYE
OLMA DURUMU	735.	736.	737.	738.

739. KON. SEBZE EKİYORSA KAÇ ÇEŞİT OLDUĞU.....

791.KON. HANESİNİN TOPLAM GELİR DURUMU

0. ( ) B.B  
 1. ( ) NET GELİR ALINDI  
 2. ( ) MİN. GELİR ALINDI  
 3. ( ) CEVAPSIZ  
 4. ( ) BİLMEZ-HATIRLAMAZ  
 5. ( ) DİĞER

792. KON. HANESİNİN NET GELİRİ ALINDIYSA

NE KADAR OLDUĞU(YTL).....

793.KON. HANESİNİN MİN. GELİRİ ALINDIYSA NE KADAR

OLDUĞU(YTL).....

0. ( ) B.B.

1. ( ) TOPRAĞI VAR
2. ( ) TOPRAĞI YOK
3. ( ) CEVAPSIZ
4. ( ) BİLMEZ-HATIRLAMAZ
5. ( ) DİĞER

795. \*KON. TOPRAĞI VARSA TOPLAM KAÇ m<sup>2</sup> TOPRAĞI OLDUĞU.....

796. KON. GELİRİNİ TOPRAĞI VARSA TOPRAĞINI NASIL

DEĞERLENDİRDİĞİ

0. ( ) B.B.
1. ( ) EKER
2. ( ) KİRAYA VERİR
3. ( ) BOŞ BIRAKIR
4. ( ) ORTAKÇIDIR
5. ( ) CEVAPSIZ
6. ( ) BİLMEZ-HATIRLAMAZ
7. ( ) DİĞE

**KON. TOPRAĞI VAR İSE DURUMU**

★	TOPRAĞIN TÜRÜ	KAÇ m <sup>2</sup> OLDUĞU	KULLANIM DURUMU	KİME AİT OLDUĞU
1.TOPRAK	797.	798.	799.	800.
2.TOPRAK	801.	802.	803.	804.
3.TOPRAK	805.	806.	807.	808.
4.TOPRAK	809.	810.	811.	812.
5.TOPRAK	813.	814.	815.	816.
6.TOPRAK	817.	818.	819.	820.
7.TOPRAK	821.	822.	823.	824.

825. KON. TOPRAKTN ELDE ETTİĞİ GELİRİ BAŞKA BİR HANE İLE PAYLAŞMA DURUMU

1. ( ) B.B.
7. ( ) PAYLAŞIR
8. ( ) PAYLAŞMAZ
9. ( ) CEVAPSIZ
10. ( ) BİLMEZ-HATIRLAMAZ
11. ( ) DİĞER

826. KON. TOPRAKTN ELDE ETTİĞİ GELİRİ BAŞKA BİR HANE İLE PAYLAŞIR İSE KİMİNLE PAYLAŞTIĞI SAYISI.....

827. KON. TOPRAKTN ELDE ETTİĞİ GELİRİ BAŞKA BİR HANE İLE PAYLAŞIR İSE KİMİNLE PAYLAŞTIĞI

8. ( ) B.B.
9. ( ) ÇOCUKLARI İLE
10. ( ) BABASI İLE
11. ( ) KARDEŞLERİ İLE
12. ( ) DİĞER AKRABA İLE
13. ( ) KOMŞUSU İLE
14. ( ) CEVAPSIZ
15. ( ) BİLMEZ-HATIRLAMAZ
16. ( ) DİĞER

828. KON. TOPRAKTN ELDE ETTİĞİ GELİRİ BAŞKA BİR HANE İLE PAYLAŞIR İSE NASIL PAYLAŞTIĞI

0. ( ) B.B.
1. ( ) ÜRÜN OLARAK
2. ( ) PARA OLARAK
3. ( ) CEVAPSIZ
4. ( ) BİLMEZ-HATIRLAMAZ
5. ( ) DİĞER

829. KON. TOPRAĞINI EKEREK DEĞERLENDİRİYORSA YAPTIĞI TARIMIN TÜRÜ

0. ( ) B.B.
1. ( ) SULU
2. ( ) KURU
3. ( ) SULU + KURU
4. ( ) NADASLI
5. ( ) NADASLI +KURU
6. ( ) CEVAPSIZ
7. ( ) BİLMEZ-HATIRLAMAZ
8. ( ) DİĞER

830. KON. TOPRAĞINI EKEREK DEĞERLENDİRİYORSA GEÇEN YIL NE DURUMDA OLDUĞU

0. ( ) B.B.
1. ( ) EKİLDİ ÜRÜN ALINDI
2. ( ) EKİLDİ ÜRÜN ALINMADI
3. ( ) EKİLMEDİ ÜRÜN ALINDI
4. ( ) EKİLMEDİ ÜRÜN ALINMADI
5. ( ) CEVAPSIZ
6. ( ) BİLMEZ-HATIRLAMAZ
7. ( ) DİĞER

**KON. GELİRİNİ TOPRAKTAN SAĞLIYORSA EKTİĞİ BİTKİ TÜR VE ÖZELLİKLERİ** \*(mülakat sayfa 11 /5.10 + sayfa 13 /5.19 dikkate alınacak)\*

★	TÜR	ÇEŞİT	NE KADAR ÜRÜN ALINDIĞI	NASIL DEĞERLENDİRİLDİ	KİME SATILDIĞI	NE KADAR KAZANILDIĞI
			kg			YTL
1. ÜRÜN	831.	832.	833.	834.	835.	836.

2. ÜRÜN	837.	838.	839.	840.	841.	842.
3. ÜRÜN	843.	844.	845.	846.	847.	848.
4. ÜRÜN	849.	850.	851.	852.	853.	854.
5. ÜRÜN	855.	856.	857.	858.	859.	860.

861. KON. TOPRAK KİRALAMA DURUMU

0. ( ) B.B.
1. ( ) KİRALAR
2. ( ) KİRALAMAZ
3. ( ) CEVAPSIZ
4. ( ) BİLMEZ-HATIRLAMAZ
5. ( ) DİĞER

862. KON. TOPRAK KİRALARSA m<sup>2</sup> OLDUĞU.....

863. KON. TOPRAK KİRALARSA KARŞILIĞINDA NE VERİLDİĞİ

0. ( ) B.B.
1. ( ) PARA VERİLDİ
2. ( ) ÜRÜN VERİLDİ
3. ( ) KİRALADIĞI KİŞİNİN TARMİ İŞLERİNE YARDIM EDİLDİ
4. ( ) KARŞILIK VERİLMEDİ
5. ( ) CEVAPSIZ
6. ( ) BİLMEZ-HATIRLAMAZ
7. ( ) DİĞER

864. KON. TOPRAK KİRALARSA KİRALAMA KARŞILIĞINDA PARA ÖDENDİYSE NE KADAR OLDUĞU (YTL).....

865. KON. TOPRAK KİRALARSA KİRALAMA KARŞILIĞINDA ÜRÜN ÖDENDİYSE HANGİ ÜRÜN OLDUĞU:.....

866. KON. TOPRAK KİRALARSA KİRALAMA KARŞILIĞINDA ÜRÜN ÖDENDİYSE ÜRÜNÜN MİKTARININ NE OLDUĞU:.....

867. KON. TOPRAĞINI KİRAYA VERME DURUMU

0. ( ) B.B.
1. ( ) VERİR
2. ( ) VERMEZ
3. ( ) CEVAPSIZ
4. ( ) BİLMEZ-HATIRLAMAZ
5. ( ) DİĞER

868. KON. TOPRAĞINI KİRAYA VERİYORSA NEDENİ

0. ( ) B.B.
1. ( ) PARA İHTİYACI İÇİN
2. ( ) ÇOK TOPRAK OLDUĞUNDAN
3. ( ) KENDİSİ EKEMEDİĞİNDEN
4. ( ) CEVAPSIZ
5. ( ) BİLMEZ-HATIRLAMAZ
6. ( ) DİĞER

869. KON. TOPRAĞINI KİRAYA VERİRSE KAÇ m<sup>2</sup> OLDUĞU.....

870. KON. TOPRAĞINI KİRAYA VERİYORS KARŞILIĞINDA NE ALDIĞI

0. ( ) B.B.
1. ( ) PARA ALDI
2. ( ) ÜRÜN ALDI
3. ( ) KİRALADIĞI KİŞİDEN TARM İŞLERİNDE YARDIM ALDI
4. ( ) KARŞILIK ALMADI
5. ( ) CEVAPSIZ
6. ( ) BİLMEZ-HATIRLAMAZ
7. ( ) DİĞER

871. KON. TOPRAĞINI KİRAYA VERİRSE KARŞILIĞINDA PARA ÖDENDİYSE NE KADAR OLDUĞU (YTL).....

872. KON. TOPRAĞINI KİRAYA VERİRSE KARŞILIĞINDA ÜRÜN ÖDENDİYSE HANGİ ÜRÜN OLDUĞU:.....

873. KON. T TOPRAĞINI KİRAYA VERİRSE KARŞILIĞINDA ÜRÜN ÖDENDİYSE ÜRÜNÜN MİKTARININ NE OLDUĞU:.....

874. KON. TARIMDA İŞÇİ KİRALAMA DURUMU

0. ( ) B.B.
1. ( ) KİRALANDI
2. ( ) KİRALANMADI
3. ( ) BİLMEZ
4. ( ) DİĞER

875. KON. TARIMDA YARDIM İÇİN İŞÇİ KİRALANDIYSA SAYISI.....

876. KON. TARIMDA YARDIM İÇİN İŞÇİ KİRALANDIYSA HANGİ İŞ İÇİN KİRALANDIĞI

0. ( ) B.B.
1. ( ) EKME
2. ( ) BİÇME
3. ( ) TOPLAMA
4. ( ) BOTOS
5. ( ) BİLMEZ
6. ( ) DİĞER

877. KON. TARIMDA YARDIM İÇİN İŞÇİ KİRALANDIYSA KİRALAMAK İÇİN NE KADAR ÖDENDİĞİ (YTL).....

878. KON. TARIMDA MAKİNE/ARAÇ KİRALAMA DURUMU

0. ( ) B.B.
1. ( ) KİRALAR
2. ( ) KİRALAMAZ
3. ( ) BİLMEZ
4. ( ) DİĞER

879. KON. TARIMDA MAKİNE KULLANIYORSA KİRALAYARAK KULLANDIĞI MAKİNELERİN SAYISI.....

880. KON. TARIM İÇİN KİRALAYARAK KULLANDIĞI MAKİNELER

0. ( ) B.B.
1. ( ) TRAKTÖR
2. ( ) RÖMÖRK/ TANKER
3. ( ) BİÇER
4. ( ) GÜBRELEME MAKİNESİ
5. ( ) HOLDER / İLAÇ MAKİNESİ
6. ( ) TIRMIK/BARANA/KAZAYAĞI/ PULLUK/ TIZGARA/GOBLE
7. ( ) MİBZER(TOHUM EKME MAKİNESİ)
8. ( ) PATOZ (HARMAN MAKİNESİ)
9. ( ) SAMAN MAKİNESİ
11. ( ) DİĞER

881. KON. TARIMDA MAKİNE KULLANIYORSA KİRALAYARAK KULLANDIĞI MAKİNELER İÇİN ÖDENEN MİKTAR.....

882. KON. EKTİĞİ TOPRAKLARDA GÜBRE KULLANMA DURUMU

0. ( ) B.B.
1. ( ) KULLANMAZ
2. ( ) KULLANIR YALNIZ SUNİ
3. ( ) KULLANIR YALNIZ TABİİ
4. ( ) KULLANIR TABİİ + SUNİ
5. ( ) CEVAPSIZ
6. ( ) BİLMEZ-HATIRLAMAZ
7. ( ) DİĞER

883. KON. EKTİĞİ TOPRAKLARDA İLAÇ KULLANMA DURUMU

0. ( ) B.B.
1. ( ) KULLANIR
2. ( ) KULLANMAZ
3. ( ) CEVAPSIZ

4. ( ) BİLMEZ-HATIRLAMAZ  
5. ( ) DİĞER

#### HAYVANCILIK

##### 884. KON. HAYVAN BESLEME DURUMU

0. ( ) B.B.  
1. ( ) BESLEMEZ  
2. ( ) BESLER  
3. ( ) CEVAPSIZ  
4. ( ) BİLMEZ-HATIRLAMAZ  
5. ( ) DİĞER

##### 885. KON. HAYVAN BESLİYORSA NE TÜR OLDUKLARININ SAYISI.....

##### 886. KON. HAYVAN BESLİYORSA NE OLUDKLARI

0. ( ) B.B.  
1. ( ) BÜYÜK BAŞ HAYVAN  
2. ( ) KÜÇÜKBAŞ HAYVAN  
3. ( ) KÜMES HAYVANI  
4. ( ) BİNEK HAYVANI  
5. ( ) ARICILIK  
6. ( ) CEVAPSIZ  
7. ( ) BİLMEZ-HATIRLAMAZ  
8. ( ) DİĞER

##### 887. KON. HANESİNDE HER HANGİ BİR KOOPARATİFE ÜYE OLMA DURUMU

0. ( ) B.B.  
1. ( ) ÜYELİK VAR  
2. ( ) ÜYELİK YOK  
3. ( ) CEVAPSIZ  
4. ( ) BİLMEZ-HATIRLAMAZ  
5. ( ) DİĞER

##### 888. KON. ÜYE OLUNAN KOOPARATİFLERİN SAYISI.....

##### 889. KON. HANESİNDE HER HANGİ BİR KOOPARATİFE ÜYE VARSA NELER OLDUĞU

0. ( ) B.B.  
1. ( ) TARIM KÖY KOOPARATİFİ  
2. ( ) TOPUK KÖYÜ KALKINDIRMA KOOPARATİFİ  
3. ( ) ORKÖY  
4. ( ) DİĞER

#### KON. SAHİP OLDUĞU ARAÇLARIN ALETLERİN TÜR VE SAYISI

	ARAÇ ALET	SAYISI	KİME AİT	ORTAK KİMİNLE
1.MAK.	897.	898.	899.	900.
2.MAK.	901.	902.	903.	904.
3.MAK.	905.	906.	907.	908.
4.MAK.	909.	910.	911.	912.
5.MAK.	913.	914.	915.	916.

#### ORMANCILIK

##### 937. EVİN YAKACAK ODUN İHTİYACI NEREDEN KARŞILANIR

0. ( ) B.B.  
1. ( ) ORMANDAN  
2. ( ) YOK  
3. ( ) CEVAPSIZ  
4. ( ) BİLMEZ-HATIRLAMAZ

##### 890. KON. HANESİNDE GEÇEN YIL KREDİ KULLANMA DURUMU

0. ( ) B.B.  
1. ( ) KREDİ KULLANILDI  
2. ( ) KREDİ KULLANILMADI  
3. ( ) CEVAPSIZ  
4. ( ) BİLMEZ-HATIRLAMAZ  
5. ( ) DİĞER

##### 891. KON. HANESİNDE GEÇEN YIL KREDİ KULLANILDIYSA KREDİNİN NERDEN ALINDIĞI

0. ( ) B.B.  
1. ( ) KOOPARATİFİ  
2. ( ) BANKA  
3. ( ) DİĞER

##### 892. KON. HANESİNDE GEÇEN YIL KREDİ KULLANILDIYSA KREDİNİN TÜRÜ

0. ( ) B.B.  
1. ( ) NAKİT PARA  
2. ( ) CANLI HAYVAN  
3. ( ) YEM  
4. ( ) DİĞER

##### 893. KON. HANESİNDE GEÇEN YIL KREDİ NAKİT OLARAK ALINDIYSA MİKTARI.....

##### 894. KON. HANESİNDE GEÇEN YIL KREDİ ALINDIYSA NE AMAÇLA KULLANILDIĞI

0. ( ) B.B.  
1. ( ) İŞ MAKİNASI ALINMASI İÇİN  
2. ( ) EV / AHIR TAMİRİ İÇİN  
3. ( ) AİLEDEKİ DÜĞÜN İÇİN  
4. ( ) SAĞLIK İÇİN  
5. ( ) HAYVAN İÇİN  
6. ( ) DİĞER

##### 895. KON. SAHİP OLDUĞU ARAÇLARIN ALETLERİN DURUMU

0. ( ) B.B.  
1. ( ) BİR YADA ÇOK ALETLER SAHİP  
2. ( ) HİÇ BİR ALETE SAHİP DEĞİL  
3. ( ) CEVAPSIZ  
4. ( ) BİLMEZ-HATIRLAMAZ  
5. ( ) DİĞER

##### 896. KON. SAHİP OLUNAN KAÇ FARKLI ALET ÇEŞİDİ SAYISI.....

	ARAÇ ALET	SAYISI	KİME AİT	ORTAK KİMİNLE
6.MAK.	917.	918.	919.	920.
7.MAK.	921.	922.	923.	924.
8.MAK.	925.	926.	927.	928.
9.MAK.	929.	930.	931.	932.
10.MAK.	933.	934.	935.	936.

5. ( ) DİĞER

##### 938. KÖYDE ORMAN VARSA KON. ORMANDAN YARARLANMA DURUMU

0. ( ) B.B.  
1. ( ) YARARLANIR

2. ( ) YARARLANMAZ  
3. ( ) CEVAPSIZ  
4. ( ) BİLMEZ-HATIRLAMAZ  
5. ( ) DİĞER

939. KON. ORMANDAN YARARLANIYORSA YARARLANMA ŞEKLİ

0. ( ) B.B.  
1. ( ) ODUN KESMEK İÇİN  
2. ( ) ÜRÜN TOPLAMAK İÇİN  
3. ( ) ODUN KESMEK + ÜRÜN TOPLAMAK  
4. ( ) CEVAPSIZ  
5. ( ) BİLMEZ-HATIRLAMAZ  
6. ( ) DİĞER

940. KÖYDE ORMAN VARSA KON. ORMANDAN MAKTA ALDI MI

0. ( ) B.B.  
1. ( ) MAKTA ALDI  
2. ( ) MAKTA ALMADI  
3. ( ) CEVAPSIZ  
4. ( ) BİLMEZ-HATIRLAMAZ  
5. ( ) DİĞER

941. KON. ORMANDAN MAKTA ALINDIYSA ALINAN MAKTANIN MİKTARI :.....(STER)

942. KÖYDE ORMANDAN MAKTA ALINDIYSA ALINAN MAKTANIN NASIL KULLANILDIĞI

0. ( ) B.B.  
1. ( ) SATILDI  
2. ( ) YAKACAK OLARAK KULLANILDI  
3. ( ) CEVAPSIZ  
4. ( ) BİLMEZ-HATIRLAMAZ  
5. ( ) DİĞER

943. KÖYDE ORMANDAN MAKTA ALINIP SATILDIYSA KİME SATILDI

0. ( ) B.B.  
1. ( ) TUCCAR  
2. ( ) KERESTECİ  
3. ( ) KÖYLÜYE

#### **ARICILIK**

950. KON. ARICILIK YAPMA DURUMU

0. ( ) B.B.  
1. ( ) YAPAR  
2. ( ) YAPMAZ  
3. ( ) YAPTIRIR  
4. ( ) CEVAPSIZ  
5. ( ) BİLMEZ-HATIRLAMAZ  
6. ( ) DİĞER

951. KON. ARICILIK YAPAR İSE NEREDEN ÖĞRENDİĞİ

0. ( ) B.B.  
1. ( ) AİLESİNDEN  
2. ( ) DEVLETİN AÇTIĞI KURSLARDAN  
3. ( ) KOMŞULARINDAN  
4. ( ) ARKADAŞLARINDAN  
5. ( ) DİĞER

952. KON. ARICILIK YAPAR YADA YAPTIRIRSA KOVANLARININ SAYISI.....

953. KON. KOVANLARININ ÇEŞİDİNİN NE OLDUĞU

0. ( ) B.B.  
1. ( ) ODUN KOVAN  
2. ( ) DOĞAL KOVAN  
3. ( ) MODERN KOVAN  
4. ( ) CEVAPSIZ  
5. ( ) BİLMEZ-HATIRLAMAZ  
6. ( ) DİĞER

954. KON. KOVANLARININ ORTALAMA BÜYÜKLÜĞÜ.....(m2)

4. ( ) ORMAN İŞLETMESİNE  
5. ( ) CEVAPSIZ  
6. ( ) BİLMEZ-HATIRLAMAZ  
7. ( ) DİĞER

944. KÖYDE ORMANDAN MAKTA ALINIP SATILDIYSA NE ŞEKİLDE SATILDI

0. ( ) B.B.  
1. ( ) TUCCAR ARACILIĞIYLA  
2. ( ) KOOPARATİF ARACILIĞI İLE  
3. ( ) KENDİSİ  
4. ( ) CEVAPSIZ  
5. ( ) BİLMEZ-HATIRLAMAZ  
6. ( ) DİĞER

945. KÖYDE ORMANDAN İHTİYACI DIŞINDA ODUN KESME DURUMU

0. ( ) B.B.  
1. ( ) KESİLDİ  
2. ( ) KESİLMEDİ  
3. ( ) CEVAPSIZ  
4. ( ) BİLMEZ-HATIRLAMAZ  
5. ( ) DİĞER

946. KON. ORMANDAN FAZLA ODUN KESİLDİYSE KESİLENİN MİKTARI :.....(STER)

947. KON. FAZLA KESİLEN ODUNDAN TOPLAM NE KAZANDIĞI.....(YTL)

948. KÖYDE ORMANDAN FAZLA ODUN KESİLDİYSE SATILMA DURUMU

0. ( ) B.B.  
1. ( ) SATILDI  
2. ( ) SATILMADI  
3. ( ) CEVAPSIZ  
4. ( ) BİLMEZ-HATIRLAMAZ  
5. ( ) DİĞER

949. KÖYDE ORMANDAN FAZLA ODUN KESİLİP, SATILDIYSA KİME SATILDI

0. ( ) B.B.  
1. ( ) TUCCAR  
2. ( ) KERESTECİ  
3. ( ) KÖYLÜYE  
4. ( ) ORMAN İŞLETMESİNE  
5. ( ) CEVAPSIZ  
6. ( ) BİLMEZ-HATIRLAMAZ  
7. ( ) DİĞER

955. KON. BİR KOVANININDAKİ ORTALAMA PETEK SAYISI.....

956. KON. KOVANLARINDAKİ PETEKLERİN ÇEŞİDİNİN NE OLDUĞU

0. ( ) B.B.  
1. ( ) SUNİ PETEK  
2. ( ) DOĞAL PETEK  
3. ( ) SUNİ + DOĞAL PETEK  
4. ( ) CEVAPSIZ  
5. ( ) BİLMEZ-HATIRLAMAZ  
6. ( ) DİĞER

957. KON. ARI YEMİ OLARAK NE KULLANDIĞI

0. ( ) B.B.  
1. ( ) SEKER  
2. ( ) TOZ VİTAMİN  
3. ( ) SEKER + TOZ VİTAMİN  
4. ( ) CEVAPSIZ  
5. ( ) BİLMEZ-HATIRLAMAZ  
6. ( ) DİĞER

958. KON. ARICILIKLA İLGİLİ PROFESYONEL DESTEK ALMIŞ OLMA DURUMU

0. ( ) B.B.  
1. ( ) ALIR  
2. ( ) ALMAZ  
3. ( ) CEVAPSIZ  
4. ( ) BİLMEZ-HATIRLAMAZ  
5. ( ) DİĞER

959. KON. ARICILIKLA İLGİLİ PROFESYONEL DESTEK ALIRSA NEREDEN ALMIS OLDUĞU

0. ( ) B.B.
1. ( ) ACILAN KURLAR D AN
2. ( ) KOOPARATİFLERDEN
3. ( ) CEVAPSIZ
4. ( ) DİĞER

960. KON. ARICILIKLA İLGİLİ PROFESYONEL DESTEK ALMAZ İSE NEDEN ALMADIĞI

0. ( ) B.B.
1. ( ) İHTİYAC DUYMADIĞINDAN
2. ( ) PROF. DESTEK VEREN KURUMLARIN OLMADIĞINDAN
3. ( ) CEVAPSIZ
4. ( ) BİLMEZ- HATIRLAMAZ
5. ( ) DİĞER

961. KON. KOVANLARI VARSA PETEKLERİN KOVANA YERLEŞTİRME MEVSİMİ.....

962. KON. BALIN TOPLANMA MEVSİMİ.....

966. KON. ELDE ETTİĞİ BALIN ÇEŞİDİ NE OLDUĞU

0. ( ) B.B.
1. ( ) ÇİÇEK
2. ( ) KESTANE
3. ( ) ÇAM
4. ( ) CEVAPSIZ
5. ( ) BİLMEZ-HATIRLAMAZ
6. ( ) DİĞER

#### **6.KANAAT VE TUTUMLAR**

967. KON. SİĞARA İÇME DURUMU

0. ( ) B.B.
1. ( ) İÇER
2. ( ) İÇMEZ
3. ( ) CEVAPSIZ
4. ( ) BİLMEZ-HATIRLAMAZ
5. ( ) DİĞER

968. KON. NEDEN SİĞARA İÇMEYE BAŞLADIĞI

0. ( ) B.B.
1. ( ) ÖZENTİLİKTEN
2. ( ) SIKINTIDAN
3. ( ) KEYİFTEN
4. ( ) MERAKTEN
5. ( ) AŞIK OLDUĞU İÇİN
6. ( ) DİĞER

969. KON. SİĞARA İÇERSE İÇMEYE KAÇ YAŞINDA BAŞLADIĞI.....

970. KON. İÇKİ İÇME DURUMU

0. ( ) B.B.
1. ( ) İÇER
2. ( ) İÇMEZ
3. ( ) CEVAPSIZ
4. ( ) BİLMEZ-HATIRLAMAZ
5. ( ) DİĞER

971. İÇKİ İÇERSE, İÇMEYE KAÇ YAŞINDABAŞLADIĞI.....

972. İÇKİ İÇERSE, KAÇ FARKLI YERDE İÇER.....

973. KON. İÇKİ İÇERSE NEREDE İÇTİĞİ

0. ( ) B.B.
1. ( ) EVDE
2. ( ) BAKKAL
3. ( ) KAHVEDE
4. ( ) BİR HANEDE
5. ( ) MEYHANEDE
6. ( ) LOKANTA
7. ( ) DİĞER

974. İÇKİ İÇERSE, NE KADAR SIK İÇTİĞİ .....

975. KON. İÇKİ İÇERSE KAÇ FARKLI TÜR İÇKİ İÇTİĞİ.....

976. KON. İÇKİ İÇERSE NE TÜR İÇKİ İÇTİĞİ

0. ( ) B.B.

963. KON. BALIN TOPLANMA SIRASINDA KORUMA AMAÇLI KIYAFET GİYİP GİYİLMEME DURUMU

0. ( ) B.B.
1. ( ) GİYİLİR
2. ( ) GİYİLMEZ
3. ( ) CEVAPSIZ
4. ( ) BİLMEZ-HATIRLAMAZ
5. ( ) DİĞER

964. KON. YIL İÇİNDE NE KADAR BAL ELDE ETTİĞİ.....(kg)

965. KON. ELDE ETTİĞİ BALIN NASIL DEĞERLENDİRİLDİĞİ

0. ( ) B.B.
1. ( ) SATILIR
2. ( ) KENDİ KULLANIR
3. ( ) SATAR+ KENDİ KULLANIR
4. ( ) CEVAPSIZ
5. ( ) BİLMEZ-HATIRLAMAZ
6. ( ) DİĞER

1. ( ) RAKI
2. ( ) ŞARAP
3. ( ) BİRA
4. ( ) VOTKA
5. ( ) KONYAK
6. ( ) DİĞER

977. KON. ŞANS OYUNU OYNAMAMA DURUMU

0. ( ) B.B.
1. ( ) OYNAR
2. ( ) OYNAMAZ
3. ( ) CEVAPSIZ
4. ( ) BİLMEZ-HATIRLAMAZ
5. ( ) DİĞER

978. KON. ŞANS OYUNU OYNARSA OYNADIĞI ŞANS OYUNLARININ SAYISI .....

979. KON. ŞANS OYUNU OYNARSA NELER OLDUĞU

0. ( ) B.B.
1. ( ) SAYISAL LOTO
2. ( ) MİLLİ PİYANGO
3. ( ) İDDAA
4. ( ) AT YARIŞI
5. ( ) ŞANS TOPU
6. ( ) 10 NUMARA
7. ( ) DİĞER

980. KON. GAZETE OKUMA DURUMU

0. ( ) B.B.
1. ( ) OKUR
2. ( ) OKUMAZ
3. ( ) CEVAPSIZ
4. ( ) BİLMEZ-HATIRLAMAZ
5. ( ) DİĞER

981. KON. GAZETE OKURSA OKUDUĞU GAZETE SAYISI.....

982. KON. GAZETE OKURSA OKUDUĞU GAZETELERİN NE OLDUĞU

0. ( ) B.B.

1. ( ) HÜRRİYET / MİLLİYET / SABAH
2. ( ) CUMHURİYET
3. ( ) POSTA / STAR / GÖZCÜ / VATAN / GÜNAYDIN / AKŞAM
4. ( ) FOTOMAÇ / FANATİK
5. ( ) TERCÜMAN / TÜRKİYE / ZAMAN
6. ( ) HANGİSİ OLURSA
7. ( ) DİĞER

983. KON. GAZETE OKURSA NEREDE OKUDUĞU

0. ( ) B.B.
1. ( ) EVDE
2. ( ) KAHVEDE
3. ( ) DİĞER

984. KON. GAZETE OKURSA NE KADAR SIKLIKLA OKUDUĞU

0. ( ) B.B.
1. ( ) HER GÜN
2. ( ) İKİ GÜNDE BİR
3. ( ) ÜÇ GÜNDE BİR
4. ( ) HAFTADA BİR
5. ( ) HAFTA SONU
6. ( ) DİĞER

985. KON. TV İZLEME DURUMU

0. ( ) B.B.
1. ( ) İZLER
2. ( ) İZLEMEZ
3. ( ) CEVAPSIZ
4. ( ) BİLMEZ-HATIRLAMAZ
5. ( ) DİĞER

986. KON. TV İZLERSE İZLEDİĞİ PROGRAM SAYISI.....

987. KON. TV İZLERSE İZLEDİĞİ PROGRAMLARIN NE OLDUĞU

0. ( ) B.B.
1. ( ) HABER PROGRAMLARI
2. ( ) AÇIK OTURUM PROGRAMLARI
3. ( ) YERLİ DİZİ
4. ( ) YABANCI DİZİ
5. ( ) YERLİ FİLM
6. ( ) YABANCI FİLM
7. ( ) DİNİ PROGRAMLAR
8. ( ) KÖYLÜYE YÜNELİK PROGRAM
9. ( ) BELGESEL PROGRAMLARI
10. ( ) EĞLENCE PROGRAMLARI
11. ( ) SPOR PROGRAMLARI
22. ( ) MAGAZİN PROGRAMLARI
33. ( ) YARIŞMA PROGRAMLARI
44. ( ) HEPSİ / HANGİSİ OLURSA
55. ( ) DİĞER

988. KON. RADYO DİNLEME DURUMU

0. ( ) B.B.
1. ( ) DİNLER
2. ( ) DİNLEMEZ
3. ( ) CEVAPSIZ
4. ( ) BİLMEZ-HATIRLAMAZ
5. ( ) DİĞER

989. KON. RADYO DİNLERSE DİNLEDİĞİ PROGRAM ÇEŞİT SAYISI.....

990. KON. RADYO DİNLERSE DİNLEDİĞİ PROGRAMLARIN NE OLDUĞU

0. ( ) B.B.
1. ( ) SOHBET
2. ( ) DİNİ İLAHİ
3. ( ) SPOR
4. ( ) HABER
5. ( ) MÜZİK
6. ( ) FARKETMEZ
7. ( ) DİĞER

991. KON. İLÇEYE GİTME DURUMU

0. ( ) B.B.
1. ( ) GİDER
2. ( ) GİTMEZ
3. ( ) CEVAPSIZ
4. ( ) BİLMEZ-HATIRLAMAZ

5. ( ) DİĞER

992. KON. İLÇEYE GİDERSE HAFTALIK GİTME SIKLIĞI.....

993. KON. İLÇEYE GİTTİĞİNDE KAÇ FARKLI YERE GİTTİĞİ.....

994. KON. İLÇEYE GİDERSE, İLÇEDE NERELERE GİTTİĞİ

0. ( ) B.B.
1. ( ) DEVLET DAİRELERİ
2. ( ) BANKA
3. ( ) PAZAR
4. ( ) ÇARŞI
5. ( ) KAHVEHANE
6. ( ) MEYHANE
7. ( ) LOKANTA
8. ( ) DİĞER

995. KON. ERKEK ÇOCUĞUNU İLKOKULDAN SONRA OKUTMA DURUMU

0. ( ) BOŞ-BELİRSİZ
1. ( ) ERKEK ÇOCUĞU VAR OKUTTU
2. ( ) ERKEK ÇOCUĞU VAR OKUTMADI
3. ( ) ERKEK ÇOCUĞU YOK, OKUTMAK İSTERDİ
4. ( ) ERKEK ÇOCUĞU YOK, OKUTMAK İSTEMEZDİ
5. ( ) CEVAPSIZ
6. ( ) BİLMEZ-HATIRLAMAZ
7. ( ) DİĞER

996. KON. ERKEK ÇOCUĞU VARSA/YOKSA İLKOKULDAN SONRA OKUTMADIYSA OKUTMAK İSTEMEDİYSE NEDENİ

0. ( ) BOŞ-BELİRSİZ
1. ( ) ÇOCUĞUN YAŞI KÜÇÜK
2. ( ) ÇOCUK İSTEMEDİ-BIRAKTI
3. ( ) İMKANSIZLIK-MADDİ YETERSİZLİK-YOKSULLUK
4. ( ) OKUL YOKTU-UZAKTI
5. ( ) TARLADA YARDIM EDER
6. ( ) GEREK GÖRMEDİ
7. ( ) KÖY YERİNDE OKUYAN YOK
8. ( ) CEVAPSIZ
9. ( ) BİLMEZ-HATIRLAMAZ
11. ( ) DİĞER

997. KON. ERKEK ÇOCUĞU OKUTMADIYSA İLKOKULDAN SONRA OKUTMAK İSTERSE NEDENİ

0. ( ) BOŞ-BELİRSİZ
1. ( ) ADAM OLSUN
2. ( ) MESLEK SAHİBİ OLSUN
3. ( ) KENDİNİ KURTARSIN-İYİ BİR HAYATI OLSUN
4. ( ) CAHİL KALMASIN-BİLGİLİ OLSUN
5. ( ) PARA KAZANSIN KİMSEYE MUHTAÇ OLMASIN
6. ( ) OKUMAK İYİDİR
7. ( ) DÜZENLİ MAAŞI OLSUN
8. ( ) CEVAPSIZ
9. ( ) BİLMEZ-HATIRLAMAZ
11. ( ) DİĞER

998. KON. KIZ ÇOCUĞUNU İLKOKULDAN SONRA OKUTMA DURUMU

0. ( ) BOŞ-BELİRSİZ
1. ( ) KIZ ÇOCUĞU VAR OKUTTU
2. ( ) KIZ ÇOCUĞU VAR OKUTMADI
3. ( ) KIZ ÇOCUĞU YOK, OKUTMAK İSTERDİ
4. ( ) KIZ ÇOCUĞU YOK, OKUTMAK İSTEMEZDİ
5. ( ) CEVAPSIZ
6. ( ) BİLMEZ-HATIRLAMAZ
7. ( ) DİĞER

999. KON. KIZ ÇOCUĞU VARSA/ YOKSA İLKOKULDAN SONRA OKUTMADIYSA OKUTMAK İSTEMEZ İSE NEDENİ

0. ( ) BOŞ-BELİRSİZ
1. ( ) ÇOCUĞUN YAŞI KÜÇÜK
2. ( ) KÖYDE UYGUN KAÇMAZ-KIZLARIN OKUMASINA GEREK YOK

3. ( ) ÇOCUK İSTEMEDİ-BIRAKTI  
 4. ( ) İMKANSIZLIK-MADDİ YETERSİZLİK-YOKSULLUK  
 5. ( ) OKUL YOKTU-UZAKTI  
 6. ( ) AİLE İSTEMEDİ-AKRABA İSTEMEDİ  
 7. ( ) SAĞLIK NEDENLERİ  
 8. ( ) CEVAPSIZ  
 9. ( ) BİLMEZ-HATIRLAMAZ  
 11. ( ) DİĞER

1000.KON. KIZ ÇOCUĞUNU OKUTMADIYSA İLKOKULDAN SONRA OKUTMAK İSTERSE NEDENİ

0. ( ) BOŞ-BELİRSİZ  
 1. ( ) MESLEK SAHİBİ OLSUN  
 2. ( ) KENDİNİ KURTARSIN-İYİ BİR HAYATI OLSUN  
 3. ( ) CAHİL KALMASIN-BİLGİLİ OLSUN  
 4. ( ) PARA KAZANSIN-KİMSEYE MUHTAÇ OLMASIN  
 5. ( ) OKUMAK İYİDİR-GEREKLİDİR  
 6. ( ) GELECEĞİ GARANTİ OLSUN  
 7. ( ) ANNE BABASINA-AİLESİNE BAKSIN  
 8. ( ) CEVAPSIZ  
 9. ( ) BİLMEZ-HATIRLAMAZ  
 11. ( ) DİĞER

1001.KON. ERKEK ÇOCUĞUNU CAMİYE KURAN ÖĞRENMEYE GÖNDERME DURUMU

0. ( ) BOŞ-BELİRSİZ  
 1. ( ) ERKEK ÇOCUĞU VAR GÖNDERDİ  
 2. ( ) ERKEK ÇOCUĞU VAR GÖNDERMEDİ  
 3. ( ) ERKEK ÇOCUĞU YOK, GÖNDERMEK İSTERDİ  
 4. ( ) ERKEK ÇOCUĞU YOK, GÖNDERMEK İSTEMEZDİ  
 5. ( ) CEVAPSIZ  
 6. ( ) BİLMEZ-HATIRLAMAZ  
 7. ( ) DİĞER

1002.KON. ERKEK ÇOCUĞU VARSA/YOKSA CAMİYE KURAN ÖĞRENMEYE GÖNDERMEDİYSE GÖNDERMEK İSTEMEDİYSE NEDENİ

0. ( ) BOŞ-BELİRSİZ  
 1. ( ) KÖYDE KURS-HOCA YOKTU-KURS UZAKTAYDI  
 2. ( ) ÇOCUĞUN YAŞI KÜÇÜK  
 3. ( ) GÖNDERMEK İSTERDİ ANCAK FIRSAT BULAMADI  
 4. ( ) DİNİ EĞİTİMİ EVDE ALDIĞINDAN  
 5. ( ) AİLE GEREK GÖRMEDİ-ÇOCUK İSTEMEDİ  
 6. ( ) MADDİ İMKANSIZLIKTAN GİDEMEDİ  
 7. ( ) ÇOCUK HASTA-SAKAT  
 8. ( ) CEVAPSIZ  
 9. ( ) BİLMEZ-HATIRLAMAZ  
 11. ( ) DİĞER

1003.KON. ERKEK ÇOCUĞUNU CAMİYE KURAN ÖĞRENMEYE GÖNDERMEDİYSE GÖNDERMEK İSTERSE NEDENİ

0. ( ) BOŞ-BELİRSİZ  
 1. ( ) KURAN ÖĞRENMESİ İÇİN  
 2. ( ) DİNİNİ TAM ANLAMıyla ÖĞRENSİN  
 3. ( ) İBADETİNİ DÜZGÜN YAPABİLSİN  
 4. ( ) ÖLÜNÜN ARDINDAN KURAN-DUA OKUYABİLSİN  
 5. ( ) CEVAPSIZ  
 6. ( ) BİLMEZ-HATIRLAMAZ  
 7. ( ) DİĞER

1004.KON. KIZ ÇOCUĞU CAMİYE KURAN ÖĞRENMEYE GÖNDERME DURUMU

0. ( ) BOŞ-BELİRSİZ  
 1. ( ) KIZ ÇOCUĞU VAR GÖNDERDİ  
 2. ( ) KIZ ÇOCUĞU VAR GÖNDERMEDİ  
 3. ( ) KIZ ÇOCUĞU YOK, GÖNDERMEK İSTERDİ  
 4. ( ) KIZ ÇOCUĞU YOK, GÖNDERMEK İSTEMEZDİ  
 5. ( ) CEVAPSIZ  
 6. ( ) BİLMEZ-HATIRLAMAZ  
 7. ( ) DİĞER

1005.KON. KIZ ÇOCUĞU VARSA/YOKSA CAMİYE KURAN ÖĞRENMEYE GÖNDERMEDİYSE GÖNDERMEK İSTEMEZ İSE NEDENİ

0. ( ) BOŞ-BELİRSİZ  
 1. ( ) KÖYDE KURS-HOCA YOKTU-KURS UZAKTAYDI  
 2. ( ) ÇOCUĞUN YAŞI KÜÇÜK  
 3. ( ) GÖNDERMEK İSTERDİ ANCAK FIRSAT BULAMADI  
 4. ( ) DİNİ EĞİTİMİ EVDE ALDIĞINDAN

5. ( ) AİLE GEREK GÖRMEDİ-ÇOCUK İSTEMEDİ  
 6. ( ) MADDİ İMKANSIZLIKTAN GİDEMEDİ  
 7. ( ) ÇOCUK HASTA-SAKAT  
 8. ( ) CEVAPSIZ  
 9. ( ) BİLMEZ-HATIRLAMAZ  
 11. ( ) DİĞER

1006.KON. KIZ ÇOCUĞUNU CAMİYE KURAN ÖĞRENMEYE GÖNDERMEDİYSE GÖNDERMEK İSTERSE NEDENİ

0. ( ) BOŞ-BELİRSİZ  
 1. ( ) KURAN ÖĞRENMESİ İÇİN  
 2. ( ) DİNİNİ TAM ANLAMıyla ÖĞRENSİN  
 3. ( ) İBADETİNİ DÜZGÜN YAPABİLSİN  
 4. ( ) ÖLÜNÜN ARDINDAN KURAN-DUA OKUYABİLSİN  
 5. ( ) CEVAPSIZ  
 6. ( ) BİLMEZ-HATIRLAMAZ  
 7. ( ) DİĞER

1007.KON. ERKEK ÇOCUĞU VARSA/YOKSA HANGİ MESLEĞİ SEÇMELİ

0. ( ) BOŞ-BELİRSİZ  
 1. ( ) FARKETMEZ-DÜŞÜNMEDİ  
 2. ( ) PROFESYONEL MESLEK  
 3. ( ) DİN GÖREVLİSİ  
 4. ( ) DEVLET MEMURU  
 5. ( ) ÜNİFORMALI MESLEK  
 6. ( ) KENDİSİ NE İSTERSE  
 7. ( ) YÜKSEK MEVKİLİ-İYİ KAZANÇLI  
 8. ( ) TARIM-HAYVANCILIKLA UĞRAŞINLAR  
 9. ( ) KÜÇÜK ESNAF-TİCARET-ZANAAT  
 11. ( ) CEVAPSIZ  
 22. ( ) BİLMEZ-HATIRLAMAZ  
 33. ( ) DİĞER

1008.KON. ERKEK ÇOCUĞU VARSA/YOKSA BU MESLEĞİ NEDEN SEÇMELİ

0. ( ) BOŞ-BELİRSİZ  
 1. ( ) FARKETMEZ-DÜŞÜNMEDİ  
 2. ( ) EKONOMİK NEDENLER  
 3. ( ) KİŞİSEL NEDENLER  
 4. ( ) DİNİ SEBEPLER  
 5. ( ) TOPLUMA-MİLLETE FAYDALI MESLEK  
 6. ( ) GÜVENCELİ-GEÇERLİ-GELECEĞİ GARANTİLİ MESLEK  
 7. ( ) AİLEVİ NEDENLER  
 8. ( ) BABA-AİLE MESLEĞİ-TERCİHİ  
 9. ( ) CEVAPSIZ  
 11. ( ) BİLMEZ-HATIRLAMAZ  
 22. ( ) DİĞER

1009.KON. KIZ ÇOCUĞU VARSA/YOKSA HANGİ MESLEĞİ SEÇMELİ

0. ( ) BOŞ-BELİRSİZ  
 1. ( ) FARKETMEZ-DÜŞÜNMEDİ  
 2. ( ) PROFESYONEL MESLEK  
 3. ( ) DİN GÖREVLİSİ  
 4. ( ) DEVLET MEMURU  
 5. ( ) EV HANIMI  
 6. ( ) KENDİSİ NE İSTERSE  
 7. ( ) YÜKSEK MEVKİLİ-İYİ KAZANÇLI  
 8. ( ) CEVAPSIZ  
 9. ( ) DİĞER

1010.KON. KIZ ÇOCUĞU VARSA/YOKSA BU MESLEĞİ NEDEN SEÇMELİ

0. ( ) BOŞ-BELİRSİZ  
 1. ( ) FARKETMEZ-DÜŞÜNMEDİ  
 2. ( ) EKONOMİK NEDENLER  
 3. ( ) KİŞİSEL NEDENLER  
 4. ( ) DİNİ SEBEPLER  
 5. ( ) TOPLUMA-MİLLETE FAYDALI MESLEK  
 6. ( ) GÜVENCELİ-GEÇERLİ-GELECEĞİ GARANTİLİ MESLEK  
 7. ( ) AİLEVİ NEDENLER  
 8. ( ) BAYANLARA UYGUN MESLEK  
 9. ( ) CEVAPSIZ  
 11. ( ) BİLMEZ-HATIRLAMAZ  
 22. ( ) DİĞER

1011.KON. ERKEK ÇOCUĞU VARSA/YOKSA KAÇ YAŞINDA EVLENMELİ.....

1012.KON. ERKEK ÇOCUĞU VARSA/YOKSA NEDEN BU YAŞTA EVLENMELİ

0. ( ) BOŞ-BELİRSİZ  
 1. ( ) FARKETMEZ  
 2. ( ) BÜYÜSÜN-OLGUNLAŞSIN



3. ( ) ASKERLİĞİNİ YAPMIŞ OLUR  
4. ( ) AKILLI OLUR-SORUMLULUK BİLİR-CAHİLLİKTEN KURTULUR  
5. ( ) UYGUN YAŞ-YAŞI GEÇMESİN  
6. ( ) MESLEK SAHİBİ OLSUN-DURUMU DÜZELSİN  
7. ( ) EVLİLİĞİN-KARISININ KIYMETİNİ BİLİR  
8. ( ) KÖYDE ADET GELENEK BÖYLE  
9. ( ) EĞİTİMİNİ TAMAMLAYINCA  
11. ( ) CEVAPSİZ  
22. ( ) BİLMEZ-HATIRLAMAZ  
33. ( ) DİĞER

1013.KON. KIZ ÇOCUĞU VARSA/YOKSA KAÇ YAŞINDA EVLENMELİ.....

1014.KON. KIZ ÇOCUĞU VARSA/YOKSA NEDEN BU YAŞTA EVLENMELİ

0. ( ) BOŞ-BELİRSİZ  
1. ( ) CEVAPSİZ  
2. ( ) BİLMEZ-HATIRLAMAZ  
3. ( ) FARKETMEZ  
4. ( ) BÜYÜSÜN-OLGUNLAŞSIN-  
5. ( ) KAZANÇ SAĞLAMAYA BAŞLASIN  
6. ( ) KÖYDE ADET-GELENEK BÖYLE  
7. ( ) UYGUNYAŞ -EVLİLİK ÇAĞINA GELDİĞİNDEN  
8. ( ) EĞİTİMİNİ TAMAMLAYINCA  
11. ( ) ERKEN EVLENMELİ- EVDE KALMASIN  
33. ( ) SORUMLULUK BİLİR-CAHİLLİKTENKURTULUR  
44. ( ) EVİNE ÇOCUKLARINA DAHA İYİ BAKAR  
55. ( ) DİĞER

1015.KON. GÖRE ERKEK ÇOCUĞU VARSA/YOKSA EŞİNİ KİM SEÇMELİ

0. ( ) BOŞ-BELİRSİZ  
1. ( ) CEVAPSİZ  
2. ( ) BİLMEZ-HATIRLAMAZ  
3. ( ) FARKETMEZ  
4. ( ) ÇOCUK KENDİ SEÇSİN  
5. ( ) AİLE SEÇSİN  
6. ( ) ÇOCUK SEÇSİN AİLE ONAYLASIN  
7. ( ) AİLE SEÇSİN ÇOCUK ONAYLASIN  
8. ( ) ÇOCUĞUN BABASI SEÇSİN  
9. ( ) ÇOCUK VE AİLE BERABER SEÇSİN  
11. ( ) DİĞER

1016.KON. ERKEK ÇOCUĞUNUN EŞİNİ AİLE SEÇİYOR İSE NEDENİ

0. ( ) BOŞ-BELİRSİZ  
1. ( ) CEVAPSİZ  
2. ( ) BİLMEZ-HATIRLAMAZ  
3. ( ) AİLE ÇOCUK İÇİN EN İYİSİNİ BİLİR-İSTER  
4. ( ) GELENEKLER BÖYLE  
5. ( ) ÇOCUK TEK BAŞINA DOĞRU KARAR VEREMEZ  
6. ( ) EN İYİ TERCİH BÖYLE YAPILIR  
7. ( ) DİĞER

1017.KON. ERKEK ÇOCUĞUNUN EŞİNİ ÇOCUK SEÇİYOR İSE NEDENİ

0. ( ) BOŞ-BELİRSİZ  
1. ( ) CEVAPSİZ  
2. ( ) BİLMEZ-HATIRLAMAZ  
3. ( ) GÜNÜN ŞARTLARI BÖYLE  
4. ( ) ZORLAMAYLA EVLİLİK OLMAZ  
5. ( ) GENÇLER HAYATLARI HAKKINDAKİ KARARLARI KENDİLERİ VERMELİ  
6. ( ) ANŞALARAK-SEVEREK EVLENSİNLER  
7. ( ) AİLE SEBEP OLMAK İSTEMEZ  
8. ( ) DİĞER

1018.KON. GÖRE KIZ ÇOCUĞU VARSA/YOKSA EŞİNİ KİM SEÇMELİ

0. ( ) BOŞ-BELİRSİZ  
1. ( ) CEVAPSİZ  
2. ( ) BİLMEZ-HATIRLAMAZ  
3. ( ) FARKETMEZ  
4. ( ) ÇOCUK KENDİ SEÇSİN  
5. ( ) AİLE SEÇSİN  
6. ( ) ÇOCUK SEÇSİN AİLE ONAYLASIN

7. ( ) AİLE SEÇSİN ÇOCUK ONAYLASIN  
8. ( ) ÇOCUĞUN BABASI SEÇSİN  
9. ( ) ÇOCUK VE AİLE BERABER SEÇSİN  
11. ( ) DİĞER

1019.KON. KIZ ÇOCUĞUNUN EŞİNİ AİLE SEÇİYOR İSE NEDENİ

0. ( ) BOŞ-BELİRSİZ  
1. ( ) CEVAPSİZ  
2. ( ) BİLMEZ-HATIRLAMAZ  
3. ( ) AİLE ÇOCUK İÇİN EN İYİSİNİ BİLİR-İSTER  
4. ( ) GELENEKLER BÖYLE  
5. ( ) ÇOCUK TEK BAŞINA DOĞRU KARAR VEREMEZ  
6. ( ) EN İYİ TERCİH BÖYLE YAPILIR  
7. ( ) DİĞER

1020.KON. KIZ ÇOCUĞUNUN EŞİNİ ÇOCUK SEÇİYOR İSE NEDENİ

0. ( ) BOŞ-BELİRSİZ  
1. ( ) CEVAPSİZ  
2. ( ) BİLMEZ-HATIRLAMAZ  
3. ( ) GÜNÜN ŞARTLARI BÖYLE  
4. ( ) ZORLAMAYLA EVLİLİK OLMAZ  
5. ( ) GENÇLER HAYATLARI HAKKINDAKİ KARARLARI KENDİLERİ VERMELİ  
6. ( ) ANŞALARAK-SEVEREK EVLENSİNLER  
7. ( ) AİLE SEBEP OLMAK İSTEMEZ  
8. ( ) DİĞER

1021.KON. GÖRE BİR AİLENİN TOPLAM KAÇ ÇOCUĞU

OLMALI.....

1022.KON. GÖRE BİR AİLENİN KAÇ ERKEK ÇOCUĞU

OLMALI.....

1023.KON. GÖRE BİR AİLENİN KAÇ KIZ ÇOCUĞU OLMALI.....

1024.KON. GÖRE HANE KAZANCI NASIL

DEĞERLENDİRİLEBİLECEĞİNİN ÇEŞİT SAYISI.....

1025.KON. GÖRE HANE KAZANCI NASIL DEĞERLENDİRİLMELİ

0. ( ) B.B.  
1. ( ) BANKA  
2. ( ) EV  
3. ( ) TARLA  
4. ( ) DÜKKAN  
5. ( ) ARABA  
6. ( ) DÖVİZ  
7. ( ) ALTIN  
8. ( ) HAYVAN  
9. ( ) DİĞER

1026.KON. GÖRE HANE KAZANCI NASIL DEĞERLENDİRDİĞİNİN ÇEŞİT SAYISI.....

1027.KON. HANE KAZANCINI NASIL DEĞERLENDİRDİĞİ

0. ( ) B.B.  
1. ( ) BANKA  
2. ( ) EV  
3. ( ) TARLA  
4. ( ) DÜKKAN  
5. ( ) ARABA  
6. ( ) DÖVİZ  
7. ( ) ALTIN  
8. ( ) HAYVAN  
9. ( ) DİĞER

1028.KON. BAŞKA BİR YERDE YAŞAMAK İSTEME DURUMU

0. ( ) B.B.  
1. ( ) İSTER  
2. ( ) İSTEMEZ  
3. ( ) CEVAPSİZ  
4. ( ) BİLMEZ-HATIRLAMAZ  
5. ( ) DİĞER

1029.KON. BAŞKA BİR YERDE YAŞAMAK İSTERSE NEDEN

0. ( ) B.B.  
1. ( ) HAYATININ BİR KISMINDA BAŞKA BİR YER GÖRMÜŞ VE ORAYI BEĞENMİŞ  
2. ( ) YAŞAM ŞARTLARININ İYİ OLDUĞU BİR YER İSTER

3. ( ) BAŞKA YERLER DE GÖRMÜŞ OLACAĞINDAN  
4. ( ) DİĞER

1030.KON. BAŞKA BİR YERDE YAŞAMAK İSTEMEZ İSE NEDEN

0. ( ) B.B.  
1. ( ) KÖYÜNE ALIŞMIŞ OLDUĞU İÇİN  
2. ( ) KÖYÜNÜ ÖZLERSE  
3. ( ) DİĞER

1031.KON. TÜRBE/YATIR ZİYARETİNE GİTME DURUMU

0. ( ) BOŞ-BELİRSİZ  
1. ( ) CEVAPSIZ  
2. ( ) BİLMEZ-HATIRLAMAZ  
3. ( ) GİDER  
4. ( ) GİTMEZ  
5. ( ) DİĞER

1032.KON. TÜRBE/YATIR ZİYARETİNE GİDERSE NEDENİ

0. ( ) BOŞ-BELİRSİZ  
1. ( ) CEVAPSIZ  
2. ( ) BİLMEZ-HATIRLAMAZ  
3. ( ) İBADET ETMEK İÇİN  
4. ( ) ZİYARET ETMEK İÇİN  
5. ( ) SEVAP-HAYIR AMAÇLI  
6. ( ) HUZUR BULMAK İÇİN  
7. ( ) MERAK EDİYOR-GEZMEK İÇİN  
8. ( ) DİNİ GÖREVLERİNDEN DOLAYI  
9. ( ) DİLEK DİLER-ADAK ADAR-YARDIM İSTER  
11. ( ) DİĞER

1033.KON. TÜRBE/YATIR ZİYARETİNE GİTMEZSE NEDENİ

0. ( ) BOŞ-BELİRSİZ  
1. ( ) CEVAPSIZ  
2. ( ) BİLMEZ-HATIRLAMAZ  
3. ( ) İNANMAZ  
4. ( ) KÖYDE/CİVARDA TÜRBE YOK  
5. ( ) FIRSAT BULAMIYOR-ZAMANI YOK-İMKÂNI YOK  
6. ( ) HASTA  
7. ( ) YAŞLI  
8. ( ) ÖYLE BİR GELENEK YOK  
9. ( ) DENK GELMEZ  
11. ( ) GÖTÜRECEK KİMSE YOK  
22. ( ) DİĞER

1034.KON. TÜRBE/YATIR ZİYARETİNE GİDERSE NE SIKLIKTA GİTTİĞİ

0. ( ) BOŞ-BELİRSİZ  
1. ( ) CEVAPSIZ  
2. ( ) BİLMEZ-HATIRLAMAZ  
3. ( ) SENEDE 1  
4. ( ) DENK GELİRSE-FIRSAT BULDUKÇA-GÖTÜREN  
OLURSA  
5. ( ) SENEDE 1-2  
6. ( ) BAYRAM VE ÖZEL GÜNLERDE  
7. ( ) SENEDE 2- 6 AYDA 1  
8. ( ) AYDA 1  
9. ( ) 2-3 AYDA 1  
11. ( ) ÇOK NADİR  
22. ( ) DİĞER

1035.KON. FALA İNANMA DURUMU

0. ( ) BOŞ-BELİRSİZ  
1. ( ) CEVAPSIZ  
2. ( ) BİLMEZ-HATIRLAMAZ  
3. ( ) İNANIR  
4. ( ) İNANMAZ  
5. ( ) DİĞER

1036.KON. NAZARA İNANMA DURUMU

0. ( ) BOŞ-BELİRSİZ  
1. ( ) CEVAPSIZ  
2. ( ) BİLMEZ-HATIRLAMAZ  
3. ( ) İNANIR  
4. ( ) İNANMAZ  
5. ( ) DİĞER

1037.KON. NAZARA İNANIYORSA NAZARA KARŞI NE YAPTIĞI

0. ( ) BOŞ-BELİRSİZ  
1. ( ) CEVAPSIZ  
2. ( ) BİLMEZ-HATIRLAMAZ  
3. ( ) DUA OKUR/OKUTUR  
4. ( ) NAZAR BONCUĞU TAKAR  
5. ( ) ÜZERLİK TUTTURUR  
6. ( ) KÖZ SÖNDÜRÜR  
7. ( ) KURŞUN DÖKER/DÖKTÜRÜT  
8. ( ) KÜNDÜK  
9. ( ) İĞDE DALI TAKAR-İĞDE ÇEKİRDEĞİ TAŞIR-MUSKA  
TAŞIR  
11. ( ) HİÇBİR ŞEY YAPMAZ  
22. ( ) DİĞER

1038.KON. BÜYÜYE İNANMA DURUMU

0. ( ) BOŞ-BELİRSİZ  
1. ( ) CEVAPSIZ  
2. ( ) BİLMEZ-HATIRLAMAZ  
3. ( ) İNANIR  
4. ( ) İNANMAZ  
5. ( ) DİĞER

1039.KON. BÜYÜYE İNANIYORSA BÜYÜYE KARŞI NE YAPTIĞI

0. ( ) BOŞ-BELİRSİZ  
1. ( ) CEVAPSIZ  
2. ( ) BİLMEZ-HATIRLAMAZ  
3. ( ) DUA EDER/OKUR  
4. ( ) HOCAYA GİDER-HOCAYA OKUTUR  
5. ( ) MUSKA TAŞIR  
6. ( ) HİÇBİR ŞEY YAPMAZ  
7. ( ) NE YAPACAĞINI BİLMEZ  
8. ( ) YAPANI KINAR  
9. ( ) DİĞER

## **F1 KOD FORMU YÖNERGESİ**

## YÖNERGE

- 999 = BOŞ BELİRSİZ  
998 = CEVAPSIZ  
997 = BİLMEZ-HATIRLAMAZ  
996 = DİĞER  
990= VAR  
991= YOK  
987=FARKETMEZ

HB'YE GÖRE		STATÜ	H.B. EŞİ'NE GÖRE	
1.	KENDİSİ	1.	KENDİSİ	
2.	H.B. EŞİ	2.	H.B.	
3.	H.B. ERK. ÇOCUK	3.	H.B. EŞİ ERK. ÇOCUK	
4.	H.B. KIZ ÇOCUK	4.	H.B. EŞİ KIZ ÇOCUK	
5.	H.B. BABASI	5.	H.B. EŞİ BABASI	
6.	H.B. ANNESİ	6.	H.B. EŞİ ANNESİ	
7.	H.B. GELİNİ	7.	H.B. BABASI	
8.	H.B. DAMADI	8.	H.B. ANNESİ	
9.	H.B. KIZ TORUNU	9.	H.B. EŞİ GELİNİ	
11.	H.B. ERKEK TORUNU	11.	H.B. EŞİ DAMADI	
22.	H.B. ERK. KARDEŞİ	22.	H.B. EŞİ KIZ TORUNU	
33.	H.B. KIZ KARDEŞİ	33.	H.B. EŞİ ERKEK TORUNU	
44.	H.B. EŞİ BABASI	44.	H.B. EŞİ ERK. KARDEŞİ	
55.	H.B. EŞİ ANNESİ	55.	H.B. EŞİ KIZ KARDEŞİ	
66.	H.B. EŞİ ERK. KARDEŞİ	66.	H.B. ERK. KARDEŞİ	
77.	H.B. EŞİ KIZ KARDEŞİ	77.	H.B. KIZ KARDEŞİ	

### CİNSİYET

1. ERKEK  
2. KIZ

### İDARİ AYRIM

1. İL MERKEZİ  
2. İLÇE MERKEZİ  
3. KÖY  
4. YURTIÇİ BELİRSİZ  
5. YURTDIŞI

### İL KODLARI

100. MARMARA	200 . EGE	300.AKDENİZ	400. İÇ ANADOLU	500.KARADENİZ	600.DOĞU ANADOLU	700. GÜNEYDOĞU ANADOLU
110. BALIKESİR	203.AFYON	301. ADANA	406. ANKARA	505. AMASYA	604. AĞRI	702.ADIYAMAN
111. BİLECİK	209.AYDIN	307. ANTALYA	418. ÇANKIRI	508. ARTVİN	612. BİNGÖL	721. DİYARBAKIR
116. BURSA	220. DENİZLİ	315. BURDUR	419. ÇORUM	514. BOLU	613. BİTLİS	727. GAZİANTEP
117. ÇANAKKALE	235. İZMİR	331. HATAY	426. ESKİŞEHİR	528. GİRESUN	623. ELAZIĞ	747. MARDİN
122. EDİRNE	243. KÜTAHYA	332. ISPARTA	438. KAYSERİ	529. GÜMÜŞHANE	624. ERZİNCAN	756. SİİRT
134. İSTANBUL	245. MANİSA	333. İÇEL	440. KIRŞEHİR	537. KASTAMONU	625. ERZURUM	763. ŞANLIURFA
139. KIRKLARELİ	248. MUĞLA	380. OSMANİYE	442. KONYA	552. ORDU	630. HAKKARİ	772. BATMAN
141. KOCAELİ	264. UŞAK		450. NEVŞEHİR	553. RİZE	636. KARS	773. ŞIRNAK
154. SAKARYA			451. NİĞDE	555. SAMSUN	644. MALATYA	779. KİLİS
159. TEKİRDAĞ			458. SİVAS	557. SİNOP	646. K.MARAŞ	
177. YALOVA			466. YOZGAT	560. TOKAT	649. MUŞ	
			468. AKSARAY	561. TRABZON	662. TUNCELİ	
			470. KARAMAN	567. ZONGULDAK	665. VAN	
			471. KIRIKKALE	569. BAYBURT	675. ARDAHAN	
				574. BARTIN	676. İĞDIR	
				578. KARABÜK		
				581. DÜZCE		

### 800. YURTDIŞI

801. ALMANYA  
802. FRANSA  
803. RUSYA  
804. KIBRIS  
805. SURİYE  
806. IRAK  
807. İRAN  
808. HOLLANDA

MEDENİ HAL	EĞİTİM DURUMU	ÇALIŞMA DURUMU	ÇALIŞMAZSA NEDENİ	İŞİ	SEKTÖR
1. EVLİ 2. BEKÂR 3. EŞİ ÖLMÜŞ 4. BOŞANMIŞ 5. -14 YAŞ	1. -6 (EĞİTİM YAŞI GELMEMİŞ) 2. HİÇ YOK 3. OKUR-YAZAR 4. İLOKUL TERK 5. İLKOKUL MEZUN 6. ORTAOKUL TERK 7. ORTAOKUL MEZUN 8. İLKÖĞRETİM TERK 9. İLKÖĞRETİM DEVAM 11. İLKÖĞRETİM MEZUN 22. LİSE TERK 33. LİSE DEVAM 44. LİSE MEZUN 55. YÜKSEKÖĞRETİM TERK 66. YÜKSEKÖĞRETİM DEVAM 77. YÜKSEKÖĞRETİM MEZUN	1. ÇALIŞIR 2. ÇALIŞIR+EMEKLİ 3. ÇALIŞMAZ 4. -14 YAŞ	1. HASTALIK /SAKATLIK 2. YAŞLILIK 3. İŞSİZ 4. EV HANIMI 5. EMEKLİ 6. ÖĞRENCİ	1. TOPRAK/TARIM 2. TOPRAK/BAHÇE 3. HAYVANCILIK 4. BAHÇECİLİK 5. ORMANCILIK 6. ARICILIK 7. İNŞAAT İŞÇİSİ 8. FABRİKA İŞÇİSİ 9. ESNAF-ZANAATKAR 11. ESNAF ÇALIŞANI 22. GÜVENLİK ELEMAN 33. MEMUR. 44. NAKLİYECİLİK / TAŞIMACILIK	1. KENDİ İŞİ 2. AİLE İŞİ 3. ŞAHİS YANI 4. DEVLET / KAMU 5. ÖZEL

## F1 EVLİLİK

### **EVLİLİK TABLOSU**

#### -KAÇINCI EVLİLİK OLDUĞU

1. E1K1
2. E2K1
3. E1K2
4. E2K2
5. E3K1
6. E3K2
7. E1K3
8. E2K3
9. E3K3

#### -NİKAH ŞEKLİNİN NE OLDUĞU

1. RESMİ
2. DİNİ
3. RESMİ+DİNİ
4. NİKAH YOK

#### -NİKAH VARSA HANGİSİNİN ÖNCE OLDUĞU

1. RESMİ
2. DİNİ

#### -NEDEN ÖNCE OLDUĞU

1. ÖZEL BİR NEDENİ OLMAMASI /AYNI GÜN OLMASI
2. ÖYLE DENK GELMESİ
3. BÜYÜKLEİNR ÖYLE UYGUN BULMASI
4. RESMİ NİKAHA GELİNİN YADA DAMADIN YEŞİ YETMEMESİ
5. KANUN DOLAYISIYLA RESMİ NİKAHI ÖNCE YAPMAK ŞART
6. GELENEK DOLAYISIYLA

### **AKRABALIK TABLOSU**

#### -AKRABALIK VARSA KADIN ERKEĞİN NESİDİR

1. TEYZESİNİN / AMCASININ KIZI
2. DAYSININ / HALASININ KIZI
3. UZAKTAN KUZENİ

#### -AKRABA EVLİLİĞİ YAPILDIYSA NEDENİ

1. EKONOMİK NEDENLERDEN
2. AİLE İÇİ TANIDIK OLSUN İSTEDİKLEİR İÇİN
3. AİLELER BU ŞEKİLDE UYGUN BULDUĞUNDAN
4. SEVDİĞİ İÇİN

### **HANE DIŞINDA YAŞAYANLARLA İLGİLİ BİLGİLER**

#### -NE AMAÇLA GİTTİ

1. EVLENMEK İÇİN
2. ÇALIŞMAK İÇİN
3. EMEKLİLİK İÇİN

#### -GERİ DONME DURUMLARI

1. GERİDONECEK
2. GERİ DONMEYECEK
3. YAZLARI GELİYOR

## F1 GÖÇ

### **GÖÇ İLE İLGİLİ DURUMLAR**

#### -GÖÇ ETME NEDENİ / NE AMAÇLA GİTTİĞİ

1. ÇALIŞMA/TAYİN
2. AİLE FERTLERİNİN ORADA OLMASI
3. EVLİLİK
4. ÇOCUKLARIN GELECEĞİ İÇİN
5. EĞİTİM

#### -GÖÇ EDENLERİN GERİ DÖNME DURUMU

1. DÖNDÜ
2. DÖNMEDİ

#### -GÖÇ EDİLEN YERDEN AYRILMA NEDENİ

1. İŞSİZLİK
2. EMEKLİLİK
3. ÖLÜM NEDENİYLE
4. GEÇİM SIKINTISI
5. İŞİN BİTMESİ
6. AİLEVİ SEBEPLER
7. ÇALIŞMA/ TAYİN
8. EVLİLİK
9. MEMLEKET HASRETİ
11. SAĞLIK NEDENİYLE
22. EĞİTİM
33. ASKERLİK
44. MEZUNİYET

## F1 EKONOMİ

### **KONUŞULANIN İŞİYLE İLGİLİ BİLGİLER**

#### -KAZANCI OLUP OLMADIĞI

- 990 VAR  
991 YOK

### **KON. HANE'YE KATKIDA BULUNAN KİŞİLERİN ÖZELLİKLERİ**

#### -HANEDE BULUNMA DURUMU

1. HANE İÇİ
2. HANE DIŞI

#### -SOSYAL GÜVENCESİ OLMA DURUMU

990 VAR  
991 YOK

-SOSYAL GÜVENCESİ VARSA NE OLDUĞU

1. SSK
2. E. SANDIĞI
3. E.BAĞKURU
4. ÇİFTÇİ BAĞKURU
5. Y.DIŞI
6. YAŞLILIK

-KATKI TÜRÜNÜN NE OLDUĞU

1. İŞ GÜCÜ
2. PARA

#### KON. TOPRAĞI VAR İSE DURUMU

-TOPRAĞIN TÜRÜ

1. ARSA
2. TARLA
3. BAĞ
4. BAHÇE
5. ÇAYIR

-KULLANIM DURUMU

1. BOŞ BIRAKILIR
2. EKİLİR
3. KİRAYA VERİLİR
4. ORTAKÇILIK

-TOPRAĞIN KİME AİT OLDUĞU

1. KENDİSİNE
2. HBE
3. HB KARDEŞİ
4. HBE'NİN AKRABALARI
5. HB BABASI
6. HB ANNESİ
7. HB VE KARDEŞLERİ
8. HB ÇOCUKLARI

#### KON. GELİRİNİ TOPRAKTAN SAĞLIYORSA EKTİĞİ BİTKİ TÜR VE ÖZELLİKLERİ

990 VAR

991 YOK

-EKİLEN BİTKİ TÜRLERİ

1. TAHİL
2. BAKLAGİL
3. SEBZE
4. MEYVE

-EKİLEN TAHİL ÇEŞİTLERİ

101. BUĞDAY
102. ARPAY
103. YULAF
104. MISIR
105. ÇAVDAR
106. ÇELTİK
107. FIĞ

-EKİLEN BAKLAGİL ÇEŞİTLERİ

201. NOHUT
202. MERCİMEK
203. BAKLA
204. FASULYE

-EKİLEN SEBZE ÇEŞİTLERİ

301. SOĞAN
302. İSPANAK
303. DOMTES
304. BİBER
305. PATLİCAN
306. FASULYE
307. LAHANA
308. PATATES

309. KABAK
311. DOMATES / SALATALIK
322. MARUL / YEŞİL SALATA
333. EKİLEN TÜM SEBZELER

-EKİLEN MEYVE ÇEŞİTLERİ

401. KAVUN/KARPUZ
402. KİRAZ
403. ÇİLEK
404. ASMA/ÜZÜM
405. AYVA
406. ERİK

-EKİLEN BİTKİLER NASL DEĞERLENDİRİLİR

1. KENDİNE AYIRIR
2. SATAR
3. DEPOLAR
4. KENDİNE AYIRIR+SATAR+DEPOLAR
5. KENDİNE AYIRIR + DEPOLAR

-ÜRÜN SATILIRSA KİME SATILIR

1. TÜCCAR
2. PAZAR
3. UN FABRİKASI
4. DEĞİRMEN

#### KON. SAHİP OLDUĞU ALET VE ARAÇLARIN TÜR VE SAYI ÖZELLİKLERİ

-ARAÇLAR ALETLER

1. OTOMOBİL
2. TAKSI
3. MİNİBÜS
4. BİÇER
5. KAMYON-KAMYONET
6. PATOS
7. TRAKTÖR
8. SULAMA MOTORU
9. PULLUK
11. TIRMIK
22. ROMÖRK
33. İLAÇ MAKİNESİ
44. KÜLBİRATÖR
55. MOTORLU TESTERE
66. BALYA
77. YATAR
88. ŞERİT
99. DİĞER

-KİME AİT

1. ORTAK
2. TAMAMI KENDİNE
3. AİLE MÜŞTEREK

-ORTAK İSA KİMİNLE ORTAK

1. B.B.
2. HB.BABASI
3. HB.ERKEK KARD.
4. HB.ERKEK ÇOCUĞU
5. HB. ANNE+EŞİ
6. SİHRİ HİSİMLA
7. KOMŞUYLA
8. HB.ARKADAŞI
9. ERKEK TORUN

MEVSİMLER

1. İLKBAHAR
2. YAZ
3. SONBAHAR
4. KIŞ

AYLAR

1. OCAK
2. ŞUBAT
3. MART
4. NİSAN
5. MAYIS
6. HAZİRAN
7. TEMMUZ

8. AĞUSTOS
9. EYLÜL
11. EKİM

### **F1 KANAAT VE TUTUMLAR**

-KONUŞULANA GÖRE BİR AİLENİN TOPLAM KAÇ ÇOCUĞU OLMALI  
987. FARKETMEZ

-KONUŞULANIN ÇOCUĞU VARSA/YOKSA KAÇ YAŞINDA EVLENMELİ  
987.FARKETMEZ

-KONUŞULANIN BAŞINI ÖRTMEYE BAŞLADIĞI YAŞ  
981. ÇOCUKLUĞUNDAN BERİ

### **F2 DEMOGRAFİK YAPI YUKARIDAN BAKILACAK**

#### **F2 DOĞUM**

##### **ÖLEN ÇOCUKLARA AİT BİLGİLER**

-CİNSİYET

1. ERKEK
2. KIZ

-ÖLÜM NEDENİ

1. HASTALIK
2. ERKEN DOĞUM
3. NAZAR

##### **ENGELLİ ÇOCUGA AİT BİLGİLER**

-ENGELİN OLUSU

1. DOĞUŞTAN
2. SONRADAN

-ENGELİN TÜRÜ

1. ZİHİNSEL
2. BEDENSEL

#### **F2 HAYVANCILIK**

##### **BESLEDİĞİ HAYVANLAR İLE İLGİLİ ÖZELLİKLER**

-KON. BESLEDİĞİ HAYVANLARIN TÜRÜ

1. BÜYÜKBAŞ HAYVAN
2. KÜÇÜKBAŞ HAYVAN
3. KÜMES HAYVANLARI
4. BİNEK HAYVANLARI
5. ARI

-KON. BESLEDİĞİ HAYVANLARIN CİNSİ

1. BUZAĞI
2. DANA
3. DÜVE
4. İNEK
5. TOSUN
6. BOĞA
7. ÖKÜZ
8. MANDA
9. KOÇ
11. KOYUN
22. KEÇİ
33. KUZU
44. KÜMES
55. ARI
66. BİNEK HAYVANI

22. KASIM
33. ARALIK

-BAKIM İLE KİMİN İLGİLENDİĞİ

1. H.B
2. H.B EŞİ
3. H.B.ERKEK ÇOCUĞU
4. H.B.KIZ ÇOCUĞU
5. H.B.BABASI
6. H.B.ANNESİ
7. H.B.KARDEŞLERİ
8. H.B. EŞİNİN ELTİSİ
9. H.B.GELİNİ
11. H.B.TORUNU
22. ÇOBAN
33. İŞÇİ

-BESLENEN HAYVANLARDAN ÜRÜN ELDE EDİLME DURUMU

1. ÜRÜN ELDE EDİLİR
2. ÜRÜN ELDE EDİLMEZ

-ÜRÜNLERİN DEĞERLENDİRİLME DURUMU

1. EV İÇİ TÜKETİM YAPILIR
2. SATILIR

-SATILIRSA KİME SATILDIĞI

1. KÖYLÜSÜNE
2. AKRABASINA
3. KOOPERATİFE
4. KESİMHANEYE
5. SÜTÇÜYE
6. PAZARA
7. ALICILARA/HAYVANCIYA
8. KOMİSYONCU/ÇELEPÇİ/ TÜCCAR/ CANBAZ
9. KASAPLARA
11. YEREL KURUMLARA

##### **BÜYÜKBAŞ HAYVANLARDAN ELDE EDİLEN SÜT ve SÜT ÜRÜNLERİYLE İLGİLİ ÖZELLİKLER**

-KON. HANESİNDE BÜYÜKBAŞ HAYVANLARDAN ELDE EDİLEN SÜT ve SÜT ÜRÜNLERİNİN TÜRÜ

1. TEREYAĞI
2. SÜT
3. PEYNİR
4. KAYMAK
5. YOĞURT

-KON. HANESİNDE BÜYÜKBAŞ HAYVANLARDAN ELDE EDİLEN SÜT ve SÜT ÜRÜNLERİNİN DEĞERLENDİRİLME DURUMU

1. EV İÇİ TÜKETİM YAPILIR
2. SATILIR

-KON. HANESİNDE BÜYÜKBAŞ HAYVANLARDAN ELDE EDİLEN SÜT ve SÜT ÜRÜNLERİNİN SATILIRSA KİME SATILDIĞI

1. KÖYLÜSÜNE
2. AKRABASINA
3. KOOPERATİFE
4. KESİMHANEYE
5. SÜTÇÜYE
6. PAZARA
7. ALICILARA/HAYVANCIYA
8. KOMİSYONCU/ÇELEPÇİ/ TÜCCAR/ CANBAZ
9. KASAPLARA
11. YEREL KURUMLARA

**KÜÇÜKBAŞ HAYVANLARDAN ELDE EDİLEN SÜT ve SÜT ÜRÜNLERİYLE İLGİLİ ÖZELLİKLER**

-KON. HANESİNDE KÜÇÜKBAŞ HAYVANLARDAN ELDE EDİLEN SÜT ve SÜT ÜRÜNLERİNİN TÜRÜ

1. TEREYAĞI
2. SÜT
3. PEYNİR
4. KAYMAK
5. YOĞURT

-KON. HANESİNDE KÜÇÜKBAŞ HAYVANLARDAN ELDE EDİLEN SÜT ve SÜT ÜRÜNLERİNİN DEĞERLENDİRİLMİŞ DURUMU

1. EV İÇİ TÜKETİM YAPILIR
2. SATILIR

-KON. HANESİNDE KÜÇÜKBAŞ HAYVANLARDAN ELDE EDİLEN SÜT ve SÜT ÜRÜNLERİNİN SATILIRSA KİME SATILDIĞI

1. KÖYLÜSÜNE
2. AKRABASINA
3. KOOPERATİFE
4. KESİMHANEYE
5. SÜTÇÜYE
6. PAZARA
7. ALICILARA/HAYVANCİYA
8. KOMİSYONCU/ÇELEPÇİ/ TÜCCAR/ CANBAZ
9. KASAPLARA
10. YEREL KURUMLARA
- 11.

**GEÇEN YIL SATTIYSA,SATTIĞI HAYVANLAR İLE İLGİLİ ÖZELLİKLER**

-KON. GEÇEN YIL SATTIĞI HAYVANLARI SATMA SEBEBİ

1. HAYVANDAN İYİ VERİM ALAMADIKLARI İÇİN
2. HAYVANLARINA BAKAMADIKLARI İÇİN
3. BORÇLARINI ÖDEDİĞİ İÇİN
4. HANENİN GEÇİMİ İÇİN
5. TARLA İHTİYAÇLARI İÇİN
6. TİCARET YAPMAK İÇİN
7. NAKİT İHTİYACI İÇİN

-KON. GEÇEN YIL SATTIĞI HAYVANLARI KİME SATTIĞI

1. KÖYLÜSÜNE
2. AKRABAYA
3. KOOPERATİFE
4. KESİMHANEYE
5. SÜTÇÜYE
6. PAZARA
7. ALICILARA/HAYVANCİYA
8. KOMİSYONCU/ÇELEPÇİ/ TÜCCAR/ CANBAZ

9. KASAPLARA
11. YEREL KURUMLARA

-KON. GEÇEN YIL SATTIĞI HAYVANLARDAN ELDE EDİLEN GELİRİ NEREDE KULLANDIĞI

1. ÇOCUKLARIN İHTİYACI İÇİN HARCADI
2. TARLA İHTİYACI İÇİN HARCADI
3. HASTANE GİDERLERİ İÇİN HARCADI
4. EV İÇİ TÜKTİM
5. BORÇLARINI ÖDEDİ
6. TİCARETTE KULLANILDI
7. BANKAYA YATIRILDI

**GEÇEN YIL SATIN ALDIĞI HAYVANLARLA İLGİLİ ÖZELLİKLERİ**

-KON. GEÇEN YIL HAYVAN SATIN ALMA SEBEBİ

1. TİCARET İÇİN
2. HAYVANDAN EV İÇİ TÜKETİMDE YARARLANMAK İÇİN
3. DAHA ÖNCEKİ YILLARDA YETERLİ SAYIDA HAYVANI OLMADIĞI İÇİN
4. DAHA ÖNCEKİ YILLARDA HAYVANLARDAN İYİ VERİM ALINMADIĞI İÇİN
5. KURBAN OLARAK KULLANMAK İÇİN

-KON. GEÇEN YIL HAYVAN SATIN ALMA YERİ İDARİ AYRIMI

1. İL MERKEZİ
2. İLÇE MERKEZİ
3. KÖY
4. YURTIÇİ BELİRSİZ
5. YURTDIŞI

-KON. GEÇEN YIL KİMDEN HAYVAN SATIN ALDIĞI

1. KÖYLÜSÜNDEN
2. KOOPERATİFDEN
3. KESİMHANEDEN
4. SÜTÇÜDEN
5. PAZARDAN
6. ALICILARDAN/HAYVANCIDAN
7. KOMİSYONCUDAN/ÇELEPÇİDEN/ TÜCCARDAN/ CANBAZDAN
8. KASAPLARDAN
9. YEREL KURUMLARDAN

**KANAAT VE TUTUMLAR**

-KONUŞULANA GÖRE BİR AİLENİN TOPLAM KAÇ ÇOCUĞU OLMALI

987. FARKETMEZ

-KONUŞULANIN ÇOCUĞU VARSA/YOKSA KAÇ YAŞINDA EVLENMELİ

987.FARKETMEZ

-KONUŞULANIN BAŞINI ÖRTMEYE BAŞLADIĞI YAŞ

981. ÇOCUKLUĞUNDAN BERİ