

T.C.

İstanbul Üniversitesi Edebiyat Fakültesi

Antropoloji Bölümü

Sosyal Antropoloji Anabilim Dalı

ALPAGUT KÖYÜNDE KADIN VE  
SOSYAL YAŞAM

LİSANS BİTİRME ÇALIŞMASI

Bora İnce



T.C.  
İSTANBUL ÜNİVERSİTESİ EDEBİYAT FAKÜLTESİ  
ANTROPOLOJİ BÖLÜMÜ  
SOSYAL ANTRPOLOJİ ANABİLİM DALI

ALPAGUT KÖYÜNDE KADIN VE  
SOSYAL YAŞAM

LİSANS BİTİRME ÇALIŞMASI

BORA İNCE

2002/11 Orijinal

T.C.  
İSTANBUL ÜNİVERSİTESİ EDEBİYAT FAKÜLTESİ  
ANTROPOLOJİ BÖLÜMÜ  
SOSYAL ANTROPOLOJİ ANABİLİM DALI

ALPAGUT KÖYÜNDE KADIN VE  
SOSYAL YAŞAM

LİSANS BİTİRME ÇALIŞMASI

BORA İNCE

HAZİRAN 2002



İSTANBUL ÜNİVERSİTESİ  
MERKEZ KÜTÜPHANESİ



58820

## İÇİNDEKİLER

TABLO LİSTESİ	I
ÖZEL AMAÇLI TABLO LİSTESİ	II
HARİTA VE KROKİ LİSTESİ	II
GRAFİK LİSTESİ	IV
FOTOĞRAF LİSTESİ	V
ÖNSÖZ	VI

### GİRİŞ

İNSAN VE KÜLTÜR	
KÜLTÜRÜN BAZI ÖZELLİKLERİ	2
BİLİM	3
ANTROPOLOJİ	4
FİZİKİ ANTROPOLJİ	5
KÜLTÜREL ANTROPOLOJİ	6
ANTROPLOJİDE KIRSAL KESİM ARAŞTIRMALARI	7

### BÖLÜM 1

<b>METODOLOJİ</b>	9
1. KONU SEÇİMİ	10
2. ÖN ARAŞTIRMA	10
3. PROBLEMİN SINIRLANDIRILMASI	10
4. ÖRNEK SEÇİMİ	11
5. MÜLAKATLARIN HAZIRLANMASI	11
6. MÜLAKATLARIN UYGULANMASI	11
7. ARAŞTIRMADAN ELDE EDİLEN VERİLERİN GRUPLANDIRILMASI	14
8. BİLGİLERİN TASNİFİ	14
9. ELDE EDİLEN VERİLERDEN TABLOLARIN YAPILMASI	15
10. RAPORUN HAZIRLANMASI	15

### BÖLÜM 2

<b>KARADENİZ BÖLGESİ</b>	16
1. YÜZEY ŞEKİLLERİ	16
2. İKLİM	17



3. IRMAKLAR VE GÖLLER	19
4. NÜFUS- KENTLER VE ÖZELLİKLERİ	20
5. EKONOMİK YAPI	23
6. ULAŞIM	26
<b>BOLU İLİ</b>	28
1. COĞRAFİ KONUMU VE SINIRLARI	28
2. YERYÜZÜ ŞEKİLLERİ VE DOĞAL YAPISI	28
3. BOLU İLİ'NİN TARİHİ	29
4. ULAŞIM	29
5. SOSYO-EKONOMİK YAPI	30
6. RAKAMLARLA BOLU İLİ'NİN İLÇELERİ	31
<b>MUDURNU İLÇESİ</b>	33
<b>TARİHİ</b>	33
1. İSLAMİYET ÖNCESİ DÖNEM	33
2. SELÇUKLU VE ANADOLU SELÇUKLU DÖNEMİ	34
3. OSMANLI DÖNEMİ DEVLETİ	36
4. SAMSA ÇAVUŞ	36
5. KURTULUŞ SAVAŞI DÖNEMİ	40
<b>COĞRAFİ KONUMU VE SINIRLARI</b>	44
1. YÜZEY ŞEKİLLERİ	45
2. SIRADAĞLAR- TEPELER	45
3. OVALAR- YAYLALAR	46
4. AKARSULAR- GÖLLER	47
<b>İKLİM</b>	48
<b>BİTKİ ÖRTÜSÜ</b>	50
<b>NÜFUS</b>	50
<b>EĞİTİM VE ÖĞRETİM DURUMU</b>	52
1. İLÇE MERKEZİNDE BULUNAN OKULLAR	52
<b>EKONOMİK YAPI</b>	56
TARIM	56

1- MUDURNU İLÇESİNİN TÜM ARAZİ VARLIĞI	56
2- TARIMA ELVERİŞLİ KÜLTÜR BİTKİLERİNİN DAĞILIMI	56
3- TARLA TARIMI	57
4- SEBZE VE MEYVECİLİK	58
5- BAHÇE ZİRAATI	58
6- ÇAYIR VE MERALAR	58
7- TOPRAĞIN VERİM DURUMU	59
8- TARIM ÜRÜNLERİNİN DEĞERLENDİRİLMESİ	60
HAYVANCILIK	60
9- BÜYÜKBAŞ HAYVANCILIK	60
10- KÜÇÜKBAŞ HAYVANCILIK	61
11- AV HAYVANLARI	61
12- ARICILIK	61
13- KÜMES HAYVANLARI	62
1. YUMURTA TAVUKÇULUĞU	62
2. BESİ TAVUKÇULUĞU	62
ORMAN	63
<b>MUDURNU TAVUKÇULUK A.Ş.</b>	<b>65</b>
<b>ALPAGUT KÖYÜ</b>	<b>67</b>
1. ALPAGUT İSMİNİN KAYNAĞI	67
2. KÖYÜN TARİHÇESİ	67
3. KÖYÜN COĞRAFİ KONUMU VE YERYÜZÜ ŞEKİLLERİ	67
4. ULAŞIM OLANAKLARI	67
5. KÖYDE VAROLAN İMKANLAR	67
6. KÖYDE KAMU VE ORTAK MALLARI	67
<b>BÖLÜM 3</b>	
<b>DEMOGRAFİK YAPI</b>	<b>69</b>
1. NÜFUS	69
2. HANE NÜFUSU	69
3. STATÜ	69
4. YAŞ	69
5. DOĞUM YERİ	69
6. EĞİTİM DURUMU	70
7. MEDENİ HAL	70
8. ÇALIŞMA DURUMU	70

<b>GÖÇ</b>	71
<b>MESKEN</b>	72

#### **BÖLÜM 4**

<b>EVLİLİK</b>	74
<b>EŞ SEÇİMİ</b>	76
1. GÖRÜCÜ	76
2. TAHKİKAT	76
3. KIZ İSTEME	76
4. SÖZ KESME	76
5. NİŞAN	76
6. NİKAH- DÜĞÜN	76
7. KINA GECESİ	76
<b>EVLENEN ÇİFTLERİN İKAMET YERİ</b>	80

#### **BÖLÜM 5**

<b>DOĞUM</b>	80
--------------	----

#### **BÖLÜM 6**

<b>SÜNNET</b>	83
---------------	----

#### **BÖLÜM 7**

<b>BESLENME</b>	85
-----------------	----

#### **BÖLÜM 8**

<b>TEMİZLİK</b>	89
-----------------	----

#### **BÖLÜM 9**



<b>SAĞLIK</b>	90
<b>BÖLÜM 10</b>	
<b>GİYİM- KUŞAM</b>	91
<b>BÖLÜM 11</b>	
<b>ALPAGUTTA DİĞER RİTÜELLER</b>	92
<b>BÖLÜM 12</b>	
<b>KÖYÜN PROBLEMLERİ</b>	94
<b>BÖLÜM 13</b>	
<b>SONUÇ</b>	95
<b>ÖNERİLER</b>	97
<b>ÖZGEÇMİŞ</b>	98
<b>KAYNAKÇA</b>	99
<b>BÖLÜM 14</b>	
<b>EKLER</b>	100
1. RANDOM TABLE	
2. HANEBAŞKANI EŞLERİNİN TABLOLARI	
3. MÜLAKAT, YÖNERGE VE KOD FORMU ÖRNEKLERİ	
4. FOTOĞRAFLAR	

## TABLO LİSTESİ

TABLO: A-1	HANE NÜFUSU
TABLO: A-2	KONUŞULANIN STATÜSÜ
TABLO:A-3	KONUŞULANIN YAŞI
TABLO: A-4	KONUŞULANIN DOĞUM YERİ
TABLO: A-5	KONUŞULAN YURT İÇİ DOĞUMLU İSE BÖLGELERE GÖRE DAĞILIMI
TABLO: A-6	KONUŞULAN YURT DIŞI DOĞUMLU İSE ÜLKELERE GÖRE DAĞILIMI
TABLO: A-7	KONUŞULANIN EĞİTİM DURUMU
TABLO: A-8	KONUŞULANIN EĞİTİMİ VARSA EĞİTİM DÜZEYİ
TABLO: A-9	KONUŞULANIN MEDENİ DURUMU
TABLO: A-10	KONUŞULANIN ÇALIŞMA DURUMU
TABLO: A-11	KONUŞULANIN YAPTIĞI İŞ SAYISI
TABLO: A-12	KONUŞULANIN İŞİNİN SEKTÖRÜ
TABLO: A-13	KONUŞULANIN İŞİ
TABLO: B-1	KONUŞULANIN MEMLEKETİNİN EBEVEYNLERİNE GÖRE DURUMU
TABLO: B-2	KONUŞULANIN MEMLEKETİ
TABLO: B-3	KONUŞULANIN MEMLEKETİ YURT DIŞI İSE ÜLKELERE GÖRE DAĞILIMI
TABLO: B-4	KONUŞULANIN BABASINI MEMLEKETİ
TABLO: B-5	KONUŞULANIN BABASININ MEMLEKETİ YURT DIŞI İSE ÜLKELERE GÖRE DAĞILIMI
TABLO: B-6	KONUŞULANIN ANNESİNİN MEMLEKETİ
TABLO: B-7	KONUŞULANIN ANNESİNİN MEMLEKETİ YURT DIŞI İDE ÜLKELERE GÖRE DAĞILIMI
TABLO: B-8	KONUŞULANIN DOĞUM YERİ
TABLO: B-9	KONUŞULAN KÖY DIŞI DOĞUMLU İSE KÖYE İLK KEZ GELDİĞİ YAŞ
TABLO: B-10	KONUŞULAN KÖY DIŞI DOĞUMLU İSE KÖYE İLK KEZ KİMLERLE GELDİĞİ
TABLO: B-11	KONUŞULAN KÖY DIŞI DOĞUMLU İSE KÖYE GELİŞ NEDENİ
TABLO: C-1	KONUŞULANIN ŞU ANDA EVLİ OLUP OLMADIĞI
TABLO: C-2	E1-K1 İSE KONUŞULAN KADININ EŞİNİN EVLİLİK YAŞI
TABLO: C-3	E1-K1 İSE KONUŞULAN KADININ EVLİLİK YAŞI
TABLO: C-4	E1-K1 İSE NİKAH ŞEKLİ
TABLO: C-5.1	E1-K1 EVLİ İSE EŞ SEÇİMİ NASIL OLDU
TABLO: C-6	E1-K1 İSE EVLİLİKTE YAPILAN AŞAMALAR
TABLO: C-6.A	EŞLER ARASINDA Kİ AKRABALIK DURUMU

TABLO: C-7	EVLİLİK AŞAMALARINDANHERHANGİ BİRİNDE BOHÇA VERİLİP-VERİLMEDİĞİ
TABLO: C-8	BOHÇA VERİLDİYSE KAÇ AŞAMADA VERİLDİĞİ
TABLO: C-9	BOHÇA VERİLEN AŞAMALAR
TABLO: C-10	BOHÇA VERİLDİYSE VCERİLEN KİŞİ/KİŞİLER
TABLO: C-10A	EVLİLİĞİN HERHANGİ BİR AŞAMASINDA FOTO.ÇEKİLDİMİ
TABLO: C-11	FOTOĞRAF ÇEKİLEN AŞAMALAR
TABLO: C-12	EVLİLİK AŞAMALARINDANHERHANGİ BİRİNDE TAKI TAKILIP TAKILMADIĞI
TABLO: C-13	TAKILDIYSA KAÇ AŞAMADA TAKILDIĞI
TABLO: C-14	HANGİ AŞAMALARDA TAKI TAKILDIĞI
TABLO: C-15	TAKI TAKILDIYSA KİME TAKILDIĞI
TABLO: C-16	TÜM AŞAMALARDA NELER TAKILDIĞI
TABLO: C-17	TAKI TAKILDIYSA KİMLER TAKTI
TABLO: C-18	EVLENDİKTEN SONRA ÇİFTLERİN YERLEŞTİĞİ YER
TABLO:C-18A	EVLENDİKTEN SONRA ÇİFTLERİN İLK YERLEŞTİĞİ YERE YERLEŞME NEDENİ
TABLO: C-19	İLK YERLEŞİLEN YERDE DEĞİŞME OLUP OLMADIĞI
TABLO: C-20	İLK YERLEŞİM YERİNDE DEĞİŞMENİN OLMA NEDENİ
TABLO: D-1	KONUŞULANIN GEBE KALIP KALMADIĞI
TABLO: D-2	KONUŞULANIN İLK GEBELİK YAŞI
TABLO: D-3	KONUŞULANIN EVLENDİKTEN NE SÜRE SONRA GEBE KALDIĞI (AY )
TABLO: D-4	SAYISAL CEVAP VERİLMİŞSE;KONUŞULANIN EVLENDİKTEN NE SÜRE SONRA GEBE KALDIĞI (AY)
TABLO: D-6	KONUŞULANIN TOPLAM KAÇ KEZ GEBE KALDIĞI
TABLO: D-7	KONUŞULANIN KÜRTAJ YAPTIRIP YAPTIRMADIĞI
TABLO: D-8	KONUŞULANIN DÜŞÜK YAPIP YAPMADIĞI
TABLO: D-9	KONUŞULANIN HİÇ ÖLÜ DOĞUM YAPIP YAPMADIĞI
TABLO: D-10	KONUŞULANIN İKİZ, ÜÇÜZ, DÖRDÜZ DOĞUM YAPIP YAPMADIĞI
TABLO: D-11	KONUŞULANIN GEBE KALDI İSE CANLI DOĞUM YAPIP YAPMADIĞI
TABLO: D-12	KONUŞULANIN YAPTIĞI CANLI DOĞUM SAYISI
TABLO: D-13	CANLI DOĞAN ÇOCUKLARIN CİNSİYETİ
TABLO: D-14	CANLI DOĞUM YAPTIYSA TOPLAM ÇOCUK SAYISI
TABLO: D-15	CANLI DOĞAN TOPLAM ERKEK ÇOCUK SAYISI
TABLO: D-16	CANLI DOĞAN TOPLAM KIZ ÇOCUK SAYISI
TABLO: D-17	KONUŞULANIN ÖLEN ÇOCUĞUNUN OLUP OLMADIĞI
TABLO. D-18	ÖLEN ÇOCUKLARIN CİNSİYETİ



TABLO: D-19	ÖLEN TOPLAM ÇOCUK SAYISI
TABLO: D-20	ÖLEN ERKEK ÇOCUK SAYISI
TABLO: D-21	ÖLEN KIZ ÇOCUK SAYISI
TABLO:D-21A	KONUŞULANIN ÖLEN ÇOCUKLARININ ÖLÜM AYI
TABLO:D-21B	KONUŞULANIN ÖLEN ÇOCUĞU VARSA ÖLÜM NEDENİ
TABLO: D-22	KONUŞULANIN EVLATLIK ÇOCUK ALIP ALMADIĞI
TABLO: D-23	EVLATLIK ALINAN ÇOCUKLARIN CİNSİYETİ
TABLO: D-24	EVLATLIK ALINAN TOPLAM ÇOCUK SAYISI
TABLO: D-25	KONUŞULANIN HALEN DEVAM EDEN GEBELİĞİNİN OLUP-OLMADIĞI
TABLO: E-1	KONUŞULANIN SÜNNET OLAN ÇOCUĞUNUN OLUP OLMADIĞI
TABLO: E-2	KONUŞULANIN SÜNNET OLAN ÇOCUKLARININ SAYISI
TABLO: E-3	KONUŞULANIN İLK ÇOCUĞUNUN SÜNNETİNE KİMİN KARAR VERDİĞİ
TABLO: E-4	KONUŞULANIN İLK SÜNNET OLAN ÇOCUĞUNUN SÜNNET YAŞI ( AY OLARAK )
TABLO: E-5	KONUŞULANIN SON ÇOCUĞUNUN SÜNNETİNE KİMİN KARAR VERDİĞİ
TABLO: E-6	KONUŞULANIN SON SÜNNET OLAN ÇOCUĞUNUN SÜNNET YAŞI (AY OLARAK)
TABLO: E-7	KONUŞULANIN İLK SÜNNET OLAN ÇOCUĞUNUN NEREDE SÜNNET OLDUĞU
TABLO: E-8	KONUŞULANIN İLK SÜNNET OLAN ÇOCUĞUNUN SÜNNETİNİ KİMİN YAPTIĞI
TABLO: E-9	KONUŞULANIN SON SÜNNET OLAN ÇOCUĞUNUN NEREDE SÜNNET OLDUĞU
TABLO: E-10	KONUŞULANIN SON SÜNNET OLAN ÇOCUĞUNUN SÜNNETİNİ KİMİN YAPTIĞI
TABLO: E-11	KONUŞULANIN İLK SÜNNET OLAN ÇOCUĞUNA BİRŞEY ALIP ALMADIĞI
TABLO: E-12	KONUŞULANIN İLK SÜNNET OLAN ÇOCUĞUNA KAÇ PARÇA EŞYA TAKILDIĞI
TABLO: E-13	KONUŞULANIN İLK SÜNNET OLAN ÇOCUĞUNA ALINANLAR
TABLO: E-14	KONUŞULANIN SON SÜNNET OLAN ÇOCUĞUNA BİRŞEY ALIP ALMADIĞI
TABLO: E-15	KONUŞULANIN SON SÜNNET OLAN ÇOCUĞUNA KAÇ PARÇA EŞYA ALDIĞI
TABLO: E-16	KONUŞULANIN SON SÜNNET OLAN ÇOCUĞUNA ALINANLAR

TABLO: E-17	KONUŞULANIN İLK SÜNNET OLAN ÇOCUĞUNA AŞAMA YAPILIP YAPILMADIĞI
TABLO:E-17.1	KONUŞULANIN İLK SÜNNET OLAN ÇOCUĞUNA YAPILAN AŞAMALAR
TABLO: E-18	KONUŞULAN İLK SÜNNET OLAN ÇOCUĞUNA DÜĞÜN YAPTI İSE DAVETİ NASIL YAPTI
TABLO: E-19	KONUŞULANIN SON SÜNNET OLAN ÇOCUĞUNA AŞAMA YAPILIP YAPILMADIĞI
TABLO:E-19.1	KONUŞULANIN SON SÜNNET OLAN ÇOCUĞUNA YAPILAN AŞAMALAR
TABLO: E-20	KONUŞULAN SON SÜNNET OLAN ÇOCUĞUNA DÜĞÜN YAPTI İSE DAVETİ NASIL YAPTI
TABLO : E-21	KONUŞULANIN İLK SÜNNET OLAN ÇOCUĞUNA TAKI TAKILIP TAKILMADIĞI
TABLO: E-22	KONUŞULANIN İLK SÜNNET OLAN ÇOCUĞUNA TAKI TAKILDIYSA NE TAKILDIĞI
TABLO : E-23	KONUŞULANIN SON SÜNNET OLAN ÇOCUĞUNA TAKI TAKILIP TAKILMADIĞI
TABLO: E-24	KONUŞULANIN SON SÜNNET OLAN ÇOCUĞUNA TAKI TAKILDIYSA NE TAKILDIĞI
TABLO: E-25	KONUŞULANIN İLK SÜNNET OLAN ÇOCUĞUNUN FOTOĞRAFININ ÇEKİLİP ÇEKİLMEYİŞİ
TABLO: E-26	KONUŞULANIN SON SÜNNET OLAN ÇOCUĞUNUN FOTOĞRAFININ ÇEKİLİP ÇEKİLMEYİŞİ
TABLO: F-1	YAZIN KAÇ ÖĞÜN YEMEK YENDİĞİ
TABLO: F-2	YAZIN YENİLEN ÖĞÜNLER
TABLO: F-3	KIŞIN KAÇ ÖĞÜN YEMEK YENİLDİĞİ
TABLO: F-4	KIŞIN YENİLEN ÖĞÜNLER
TABLO: F-5	YAZIN KAHVALTIDA YENİLENLER-İÇİLENLER
TABLO: F-6	KIŞIN KAHVALTIDA YENİLENLER İÇİLENLER
TABLO: F-7	YEMEKLERİN GENELDE NEREDE YENDİĞİ
TABLO: F-8	YAZIN EKMEĞİN TEMİN EDİLDİĞİ
TABLO: F-9	KIŞIN EKMEĞİN NEREDEN TEMİN EDİLDİĞİ
TABLO: F-10	YAZIN HAFTADA KAÇ EKMEK ALINDIĞI
TABLO: F-11	YAZIN ALINAN EKMEĞİN NEREDEN ALINDIĞI
TABLO: F-12	YAZIN ALINAN EKMEĞİN NEDEN SATIN ALINDIĞI
TABLO:F-12A	YAZIN SATIN ALDIĞI EKMEK TÜRÜ
TABLO: F-13	KIŞIN HAFTADA KAÇ EKMEK ALDIĞI
TABLO: F-14	KIŞIN ALINAN EKMEĞİN NEREDEN SATIN ALINDIĞI
TABLO: F-15	KIŞIN ALINAN EKMEĞİN NEDEN SATIN ALINDIĞI
TABLO:F-15A	KIŞIN SATIN ALDIĞI EKMEK TÜRÜ
TABLO:F-15B	EVDE EKMEK YAPIYORSA NE KADAR ZAMANDA BİR

TABLO: F-16	YAZIN HAFTADAQ KAÇ EKMEĞİN EVDE YAPILDIĞI
TABLO: F-17	YAZI EKMEĞİ KİMİN YAPTIĞI
TABLO: F-18	YAZIN NEDEN EKMEĞİN EVDE YAPILDIĞI
TABLO: F-19	KIŞIN HAFTADA KAÇ EKMEĞİN EVDE YAPILDIĞI
TABLO: F-20	KIŞIN EKMEĞİ KİMİN YAPTIĞI
TABLO: F-21	KIŞIN EKMEĞİN NEDEN EVDE YAPILDIĞI
TABLO: F-22	EVDE ET TÜKETİLİP-TÜKETİLMEDİĞİ
TABLO:F-23.1	EVDE NE TÜR ET TÜKETİLDİĞİ
TABLO: F-23	EVDE NE TÜR ET TÜKETİLDİĞİ
TABLO: F-24	EVDE GIDA MADDELERİNİN YAPILIP YAPILMADIĞI
TABLO: F-25	EVDE YAPILAN GIDA MADDELERİNİN SAYISI
TABLO:F-25.1	EVDE YAPILAN GIDA MADDELERİNİN NELER OLDUĞU
TABLO: F-26	YEMEKLERDE KULLANILAN YAĞIN TÜRÜ
TABLO: G-1	YAZIN EVDEKİ BULAŞIKLARI YIKAYAN KİŞİ SAYISI
TABLO: G-2	YAZIN EVDEKİ BULAŞIKLARIN NEREDE YIKANDIĞI
TABLO: G-3	KIŞIN EVDEKİ BULAŞIKLARI YIKAYAN KİŞİ SAYISI
TABLO: G-4	KIŞIN EVDEKİ BULAŞIKLARIN NEREDE YIKANDIĞI
TABLO:G-5.1	YEMEKLERDE KULLANILAN KAPLARIN TÜRÜ
TABLO: G-5	YEMEKLERDE KULLANILAN KAPLARIN TÜRÜ
TABLO: G-6	YAZIN EVDEKİ ÇAMAŞIRLARI YIKAYAN KİŞİ SAYISI
TABLO: G-7	YAZIN EVDEKİ ÇAMAŞIRLARIN NEREDE YIKANDIĞI
TABLO: G-8	YAZIN EVDEKİ ÇAMAŞIRLARIN NASIL YIKANDIĞI
TABLO: G-9	YAZIN EVDEKİ ÇAMAŞIRLARIN NE SIKLIKLA YIKANDIĞI
TABLO: G-10	KIŞIN EVDEKİ ÇAMAŞIRLARI YIKAYAN KİŞİ SAYISI
TABLO: G-11	KIŞIN EVDEKİ ÇAMAŞIRLARIN NEREDE YIKANDIĞI
TABLO: G-12	KIŞIN EVDEKİ ÇAMAŞIRLARIN NASIL YIKANDIĞI
TABLO: G-13	KIŞIN EVDEKİ ÇAMAŞIRLARIN NE SIKLIKLA YIKANDIĞI
TABLO:G-13A	YAZIN EVİN TEMİZLİĞİNİ YAPAN KİŞİ SAYISI
TABLO:G-13B	YAZIN EVDEKİ TEMİZLİĞİN NE SIKLIKLA YAPILDIĞI
TABLO:G-13C.1	YAZIN EVİN TEMİZLİĞİNDE KULLANILAN MALZEMELER
TABLO:G-13C	YAZIN EVİN TEMİZLİĞİNDE KULLANILAN MALZEMELER
TABLO:G-13.1.D	YAZIN EVİN TEMİZLİĞİ NE İLE YAPILIR
TABLO:G-13E	KIŞIN EVİN TEMİZLİĞİNİ YAPAN KİŞİ SAYISI
TABLO:G-13F	KIŞIN EVDEKİ TEMİZLİĞİN NE SIKLIKLA YAPILDIĞI
TABLO:G-13.1.	GKIŞIN EVİN TEMİZLİĞİNDE KULLANILAN MALZEMELER



TABLO:G-13G	KIŞIN EVİN TEMİZLİĞİNDE KULLANILAN MALZEMELER
TABLO:G-13.1.	HKIŞIN EVİN TEMİZLİĞİ NE İLE YAPILIR
TABLO:G-13H	KIŞIN EVİN TEMİZLİĞİ NE İLE YAPILIR
TABLO: H-1	KÖYÜN PROBLEMLERİNİN OLUP OLMADIĞI
TABLO: H-2	KÖYÜN PROBLEMİ VARSA NE OLDUĞU
TABLO: H-3	KÖYÜN PROBLEMLERİNİN NASIL ÇÖZÜLECEĞİ

## ÖZEL AMAÇLI TABLO LİSTESİ

- Ö.A.T. 1 Tüm Evliliklerde Konuşulanan Doğum Yeri ile evlilik Yaşı
- Ö.A.T. 2 Tüm Evliliklerde Konuşulanan Doğum Yerine Göre Resmi Ve Dini Nikahın Hangisinin Önce Yapıldığı
- Ö.A.T. 3 Tüm Evliliklerde Konuşulanan Doğum Yerine Göre Eş Seçiminin Nasıl Olduğu



Ö.A.T 2 TÖM EVLİLİKLERDE KONUŞULANIN DOĞUŞU YERİNE GÖRE  
RESMİ ŞARH DİNİ NİKAHIN HANGİSİNİN ÖNCE ŞAPILDİĞİ

	N	RESMİ NİKAH ÖNCE		DİNİ NİKAH ÖNCE		B.Ş	
		n	%	n	%	n	%
GENEL TOPL.	59	35	59,3	23	39,0	1	1,7
Köy içi	23	15	65,2	8	34,8	-	-
Köy dışı	36	20	55,5	15	41,7	1	2,8

Ö. A. T. 3.

Tüm evliliklere konuyla ilgili doğum yerine göre Eş seçiminin Nasil olduğu.

	N	Evlilik		Evlilik istedi		Evlilik istemedi		Kaçınmadı	
		n	%	n	%	n	%	n	%
GENEL TOPLAM	59	32	54,2	7	11,9	16	29,1	4	6,8
Köylüleri	23	14	60,9	4	17,4	5	21,7	-	-
Köy dışı.	36	18	50,0	3	8,3	11	30,6	4	11,1

# ÇALIŞMADA KULLANILAN KROKİLER

KROKİ 1 Alpagut Köyünün Planı

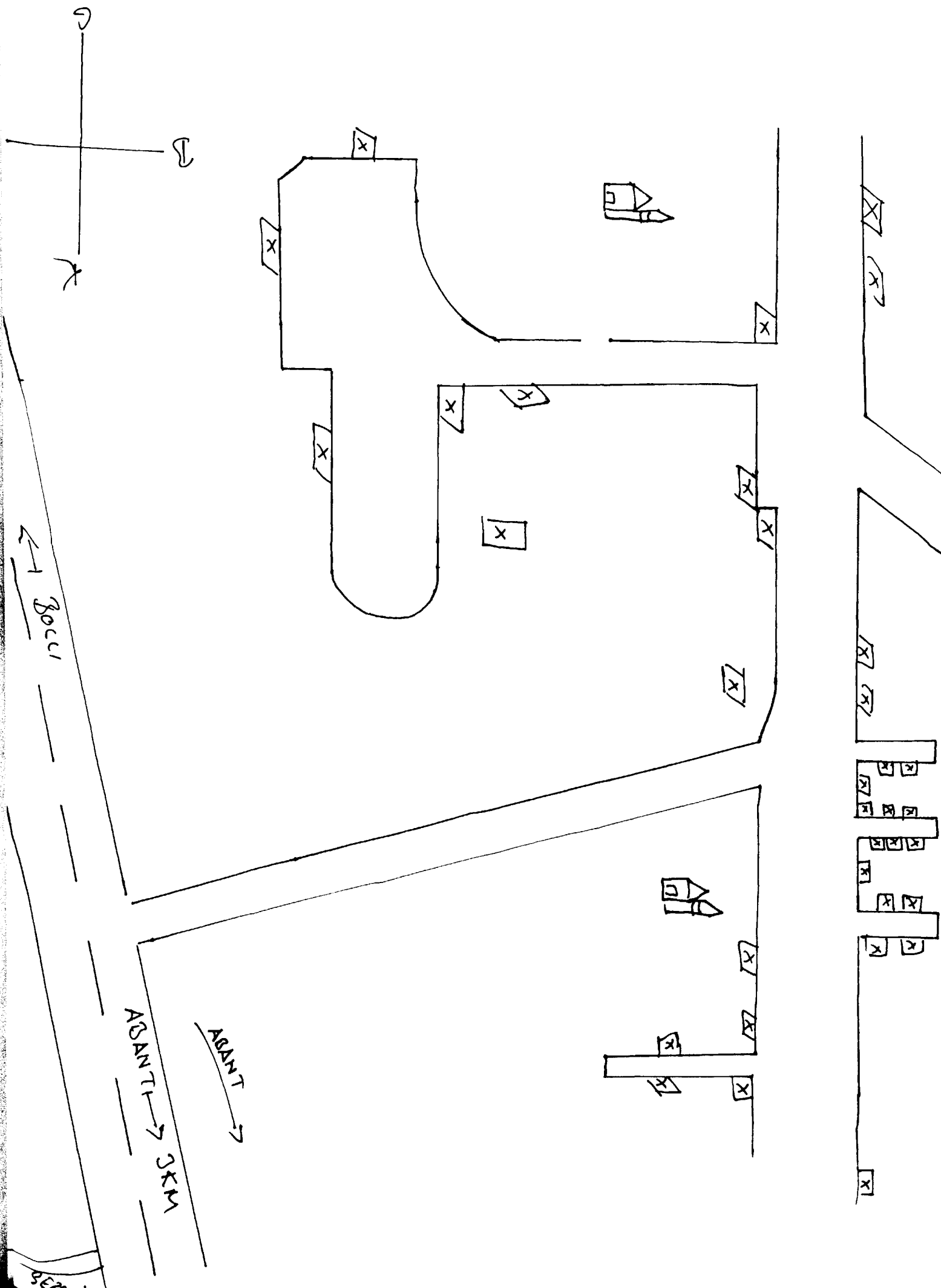



## GRAFİK LİSTESİ

- GRAFİK NO: 1** E1-K1 İSE EŞ SEÇİMİNİN NASIL OLDUĞU  
**GRAFİK NO: 2** KONUŞULANIN DOĞUM YERİ  
**GRAFİK NO: 3** EŞLER ARASINDAKİ AKRABALIK DURUMU  
**GRAFİK NO: 4** EVLİLİK AŞAMALARININ HERHANGİ BİRİNDE TAKI  
TAKILIP- TAKILMADIĞI  
**GRAFİK NO: 5** KIŞIN EVDEKİ ÇMAŞIRLARIN NASIL YIKANDIĞI  
**GRAFİK NO: 6** KONUŞULAN GEBE KALDI İSE CANLI DOĞUM YAPIP  
YAPMADIĞI  
**GRAFİK NO: 7** KÖYDE VAROLAN PROBLEMLER  
**GRAFİK NO: 8** YEMEKLERDE KULLANILAN YAĞ CİNSİ  
**GRAFİK NO: 9** KIŞIN EVDEKİ BULAŞIKLARIN NEREDE YIKANDIĞI  
**GRAFİK NO:10** KONUŞULANIN EĞİTİM DURUMU

## FOTOĞRAF LİSTESİ

Foto no: 1	Bolu İli Ulaşım
Foto no: 2	Mudurnu ilçesinin Coğrafi Konumu
Foto no: 3	İlçedeki Tepeler
Foto no: 4	İlçedeki Tepeler
Foto no: 5	Tabi Bitki Örtüsü
Foto no: 6	Tabi Bitki Örtüsü
Foto no: 7	Köyün Girişi
Foto no: 8	Köyün Mahalleleri
Foto no: 9	Köyün Mahalleleri
Foto no: 10	Köyde Tarım
Foto no: 11	Köyde Tarım
Foto no: 12	Köyde Tarım
Foto no: 13	Köyde Tarım
Foto no: 14	Köyde Tarım Ve Ben Mısır Tarlasında
Foto no: 15	Köyde Hayvancılık
Foto no: 16	Köyde Hayvancılık
Foto no: 17	Köyde Hayvancılık
Foto no: 18	Köyde Hayvancılık
Foto no: 19	Köyde Hayvancılık Ve Tavuk Kümesi
Foto no: 20	İlçeye Ulaşım
Foto no: 21	Köy İlkokulu
Foto no: 22	Köy İlkokulu
Foto no: 23	Köy İlkokulu, Ben Ve Çocuklar
Foto no: 24	Eski Ormancı Lojmanı Ve Bizim Kaldığımız Yer
Foto no: 25	Eski Ormancı Lojmanı Ve Bizim Kaldığımız Yer
Foto no: 26	Köy Çeşmesi
Foto no: 27	Köy camisi
Foto no: 28	Ahır
Foto no: 29	Ekmek Evi
Foto no: 30	Taş Fırın
Foto no: 31	Köyün En Yeni Evi

Foto no: 32	Köyün En Yeni Evi
Foto no: 33	Köyün En Yeni Evi
Foto no: 34	Köyün En Eski Evi
Foto no: 35	Köyün En Eski Evi
Foto no: 36	Köyün En Eski Evi
Foto no: 37	Köyün En Eski Evi Ve Gömme Dolap
Foto no: 38	Köyün En Eski Evi
Foto no: 39	Köyün En Eski Evi
Foto no: 40	Beslenme
Foto no: 41	Geleneksel Kadın Kıyafeti
Foto no: 42	Geleneksel Kadın Kıyafeti
Foto no: 43	Geleneksel Erkek Kıyafeti
Foto no: 44	Yemek Servis Düzenegi
Foto no: 45	Yemeğin Konuklara Dağıtılması
Foto no: 46	Yemeğin Konuklara Dağıtılması
Foto no: 47	Yemeğin Konuklara Dağıtılması
Foto no: 48	Yemeğin Konuklara Dağıtılması
Foto no: 49	Davetin Tamamlanması
Foto no: 50	Davetin Tamamlanması
Foto no: 51	Davetin Tamamlanması
Foto no: 52	Davetin Tamamlanması
Foto no: 53	Davetin Tamamlanması
Foto no: 54	Çocukların Camiye Giriş
Foto no: 55	Çocukların Yerleşmesi Ve Dua Okumaları
Foto no: 56	Çocukların Yerleşmesi Ve Dua Okumaları
Foto no: 57	Çocukların Yerleşmesi Ve Dua Okumaları
Foto no: 58	Çocukların Yerleşmesi Ve Dua Okumaları
Foto no: 59	Çocukların Yerleşmesi Ve Dua Okumaları
Foto no: 60	Yemeğin Hazırlanması
Foto no: 61	Yemeğin Hazırlanması
Foto no: 62	Yemeğin Hazırlanması
Foto no: 63	Yemeğin Hazırlanması

Foto no: 64	Yemeğin Hazırlanması
Foto no: 65	Yemeğin Hazırlanması
Foto no: 66	Yemeğin Hazırlanması
Foto no: 67	Yemeğin Hazırlanması
Foto no: 68	Yemeğin Hazırlanması
Foto no: 69	Yemeğin Hazırlanması
Foto no: 70	Yemeğin Hazırlanması

Foto no: 71 Gençlerin Sofrayı Kurması

Foto no: 72 Gençlerin Sofrayı Kurması

Foto no: 73 Gençlerin Sofrayı Kurması

Foto no: 74 Gençlerin Sofrayı Kurması

Foto no: 75 Gençlerin Sofrayı Kurması

Foto no: 76 Gençlerin Sofrayı Kurması

Foto no: 77 Gençlerin Sofrayı Kurması

Foto no: 78 Şölenin Sona Ermesi

Foto no: 79 Şölenin Sona Ermesi

Foto no: 80 Fasulyelerin Yıkanması

Foto no: 81 Fasulyelerin Suyunun Süzülmesi

Foto no: 82 Kapakların Yıkanması

Foto no: 83 Kapakların Yıkanması

Foto no: 84 Kapakların Yıkanması

Foto no: 85 Genel Görünüm

Foto no: 86 Fasulyelerin Kavanozlara Yerleştirilmesi

Foto no: 87 Fasulyelerin Kavanozlara Yerleştirilmesi

Foto no: 88 Fasulyelerin Kavanozlara Yerleştirilmesi

Foto no: 89 Güğüm'e Su Konulması

Foto no: 90 Kavanozların Su İle Doldurulması

Foto no: 91 Kavanozların Su İle Doldurulması

Foto no: 92 Kavanozlara Tuz Konulması

Foto no: 93 Kavanozların Kapaklarının Kapatılması

Foto no: 94 Kavanozların Kapaklarının Kapatılması

Foto no: 95 Kavanozların Kazana Yerleřtirilmesi

Foto no: 96 Kavanozların Kazana Yerleřtirilmesi

## ÖNSÖZ VE TEŞEKKÜR

Bu lisans çalışması, İstanbul Üniversitesi Edebiyat Fakültesi Antropoloji Bölümü, Sosyal Antropoloji Anabilim Dalı tarafından yürütülen ‘Türkiye Kültür Haritası Projesi’nin bir parçası olup özü itibarı ile Bolu İli, Mudurnu İlçesine bağlı Alpagut köyü hakkında Sosyal Antropolojik açıdan tüm yönleri ile incelenmesi sonucunda elde edilen bilgilerin derlenmesinden oluşan bilimsel nitelikte bir çalışmadır. Çalışma birbirini tamamlar nitelikte, kadın gözünden köy ve erkek gözünden köy olmak üzere 2 ayrı çalışmanın birleşmesinden meydana gelmiş bulunmaktadır. Bu çalışma ise Alpagut köyünün kadının yerini ve yaşantısını gözler önüne seren F2 çalışmasıdır. Yukarıda da belirttiğimiz gibi çalışmanın bir diğer yarısı olan Erkek gözü ile köy yaşantısını anlatan ve Fevzi Akkoç’a ait olan F1 çalışmasıdır.

Çalışmanın tamamı öğrenci ve öğretim üyelerinin ortak özverileri ile oluşturulmuş olup, yine çalışmanın her aşamasında önceki yıllarda alınmış olan teorik bilgiler yoğun olarak kullanılmıştır. Bu Lisan çalışmasında 3 Eylül – 1 Ekim tarihleri arasında elde edilen veriler doğrultusunda hazırlanmıştır.

Bu çalışma boyunca bizden ilgilerini ve desteklerini esirgemeyen Sayın Prof. Dr. Taylan Akkayan’a, Doç. Dr. Yüksel Kırımlı’ya, Arş. Gör. İlkay Biber’e ve Arş. Gör. Tamer Çetin’e teşekkürlerimi sunarım. Ayrıca anlayışından ve desteklerinden dolayı Mudurnu Kaymakamı Sayın Ahmet Önal’a , yine anlayışından, yardımlarından dolayı T.S.K’nın yardımlaşma ruhunu bize yansıtan çok değerli Mudurnu ilçesi Jandarma Karakolu Komutanı Sayın J. Ast.Subay Ethem Gürcan’a ve Çok değerli, Alpagut köyü Muhtarı Musatafa Mut’a, çalışmam sırasında moral destekleri ile her zaman yanımda olan Nilüfer Kara, Selda Aktaş, Bahar Kitapçı, Fevzi Akkoç, Mustafa Gürkan ve Dostum Taylan Mirkelam’a sonsuz teşekkürlerimi bir borç bilirim. Ve yine Çalışmamın

her aşamasında gerek maddi – manevi gerekse motivasyonuma katkıda bulunmalarından dolayı Annem Günay İnce, Babam Mustafa İnce ve Kardeşim Burçin İnce'ye çok özel teşekkürlerimi sunarım.

Bora İNCE  
İstanbul – MAYIS 2002



# GİRİŞ

## İNSAN VE KÜLTÜR

Bilim diliyle Homo Sapiens, birçok yönüyle hayvanlar dünyasındaki varlıklardan farklı, hatta bu dünya içinde tek ve eşi bulunmayan bir varlıktır. Değişik biçimlerde tanımlanan ve pek çok sığata layık görülen insan, bir lisana sahip olan, kavramlar üzerinde düşünebilme yeteneğine sahip, yaşayan tek yaratıktır. Bu benzersizliğinin farkına varan insanođlu kendisine çeşitli adlar vermiş olup bunlardan biri de Homo Sapiens'tir. Homo Sapiens'in sözlük anlamı "akıllı insan" olup, kuşkusuz dünya yaratıkları içinde en ilginç ve yaratma gücü en güçlü olanıdır. (Saran 1993:9)

İnsan doğduđu andan başlayarak etrafındaki her şeyle ilgilenen, sürekli birşeyler bulmaya, bir şeyler öğrenmeye çalışan, yanıt arayan meraklı bir yaratıktı. Sonu olmayan bu merakı sayesinde insanođlu, çevresindeki her şeye elini atmış, doğayı ve çevreyi kontrol altına almayı başarmıştır. (Saran 1993:9) İnsanođlu ister ilkel olsun ister çağdaş olsun, kendini ötekilerden ayırmak için kavramlar, araçlar geliştirmiştir. Geliştirdiđi, kullandıđı kavramlar, araçlar ve kurduđu örgütler sayılamayacak kadar çeşitlidir. (Güvenç 1979:67) İnsan davranışlarının ne denli çeşitli ve farklı olduğunu görmek için de günlük yaşamındaki yapıp etmelerine bakmak mümkün. Günlük yaşamında geliştirdiđi ve kazandıđı tüm davranış modelleri insanođlunun kültürünü oluşturur.

Kültür, en geniş anlamı ile, bir toplumun yaşam biçiminin tümü insan davranışının öğrenilen yönüdür. (Tezcan 1993, 13)

Kültür bir yaşama düzeni olarak bütün insan etkinliklerini kapladıđı için insanın yarattıđı, yapacađı her şeydir. Bu bakımdan doğal değil, yapaydır.

1. Kltr, bir toplumun ya da btn toplumların birikimli uygarlıđıdır.
2. Kltr, belli bir toplumun kendisidir.
3. Kltr, bir dizi sosyal srelerin bileşkesidir.
4. Kltr, bir insan ve toplum kuramıdır.

Kltr szcđ drt ayrı anlamda kullanılır: bilim alanındaki kltr, beşeri alandaki kltr, estetik alandaki kltr, maddi ve biyolojik alandaki kltr (Gven, 1994:95-97)

### **Kltrn Bazı zellikleri**

1. Kltrn devamlılıđı: Kltr, insanın yaptıđı ve yarattıđı her Őey olduđuna gre, evrenseldir. Fakat aynı zamanda kuşaktan kuşaađa aktarılan ve birbiri zerine yıđılan bir yapıya sahiptir.
2. Kltr elemanı (birimi) : Antropolog belirli bir kabileye ait kltr incelerken bir iki noktaya bakışını yođunlaştırır. İncelenen kltr parçası bir adet, bir inan olabilir.
3. Kltr kompleksi: Tek bir kltr birimi incelendiđi zaman bunun, sınırları belli bir olay olmadıđı daha ok karmaşık bir yapıya sahip olduđu grlr.
4. Kltr blgeleri : Kltr tipleri gruplandırıldıđı ve bir harita zerine yerleştirildiđi zaman kltr biriminin ve kltr komplekslerinin geliřigzel dađılmadıđı belirli yerlerde yıđışmıř olduđu saptanır.
5. Kltr birimi komplekslerinin birbirine yapıřma eđilimi: İncelenmesi gereken zellik yıđışan kltr birimi komplekslerinin birbiri ile bađlantısının yapısı ya da bnyesidir.
6. Maddi kltr ve teknoloji: Btn insan toplumlarının birbirinden farklı olmasına rađmen bir teknolojileri ve maddi kltr mevcuttur. (Saran, 1993: 272-274-276-278-279)

## BİLİM

Bilim bir anlama bir bulma ve doğrulama yöntemidir. (Çotüksöken 1993-15)

Bilim, uygun araştırma yöntemlerine, sağlam ve doğru düşünmeye dayanarak elde edilen ve bir olgunun belirli bir durumuna veya bir grup olguya ait tanımlar, yasalar ve ilkeler grubu olarak birleştirilmiş, nicelik veya nitelik bilgisidir. (Saran 1993,12) Bilim, bilimsel metodu kullanır ve çözümlenebilir problemleri inceler. (Arkonaç 1993,16)

Bilim, insanoğlunun soru sormasıyla başlamıştır denilebilir. Üzerinde yaşadığımız dünya evren üzerine sorulan sorulara verilen güvenilir cevaplardan doğa bilimleri; insanoğlunun kendisiyle ilgili geçerli sorulara verdiği güvenilir cevaplardan ise sosyal-beşeri bilimler doğmuştur (Güvenç 1991-19)

“İnsanoğlunun dünya yüzünde dolaşmaya başlamasından bu yana, adım adım geliştirdiği ve bugün bilim adını verdiğimiz özel alanın, belirli sınırlara erişip belirli yollara sahip olmasının tarihi pek gerilere gitmez. Yaklaşık olarak bilim, insanlık tarihinin son yüzyılı içinde geliştirdiği bir alan olmasına karşılık insanoğlunun yaptıkları ve yarattıkları içinde en ilginç olanıdır.” (Saran 1993:10)

Bugün bilimsel bilgi alanı psikolojik tepkilerden (anlık) zihinsel etkinliklere, termo-dinamiğin matematik yararlarından ırklar arası ilişkilere, yıldızların oluşumu ve parçalanmalarından kuşların göç yollarına, ultramikroskopik virüslerden extragalaktik kitlelere, kültürlerin yok oluşundan evrenin parçalanmasına kadar yayılan bir alanı kapsar. Bu derce birbirinden farklı konuları kapsayan bir alanın herkesçe kabul edilen bir tanımını yapmak

olanaklı değildir. (Saran, 1993:12)” Bilimin tanımlanması konusunda görülen bu zorluk ve karmaşıklık, konusu alanında yoktur. Bugün çağdaş bilimlerin sorunları öteden beri sağduyunun çözmeye çalıştığı sorulardır.” (Saran, 1993:12)

## ANTROPOLOJİ

Antropoloji sözcüğü Yunana’dan gelir ve “İnsan bilimi” anlamını taşır. Antropoloji insanın ve yakın primat akrabalarının incelenmesidir. Son yüzyılda gelişen antropoloji ise, insanın kendi kendisi hakkında sorduğu çeşitli soruları bilimsel yöntemlerle yanıtlamaya çalışmaktadır. Antropoloji, birey olarak insanla ilgilenmez. İlgisi, grup içinde yaşayan insan ve bu insanın yaptıkları ve davranışlarıdır. (Saran, 1993:21-141)

Antropolojinin bir başka tanımını yapacak olursak;

İnsan türünün başlangıcı, oluşumu, gelişimi; insanın biyolojik evrim teorisi ile toplumların ve kültürlerin oluşum, gelişim ve değişimi incelendiği gibi çağımızda yaşamakta olan toplumları da konu alan bir bilim dalıdır.

Antropolojinin konusu insan, toplumlar ve kültürlerdir. Antropoloji bu geniş çerçeveye giren her şeyle değil, belli sorunlarla ilgilenir ve onların cevaplarını araştırır. Bu sorunlar şunlardır:

1. İnsanlar ve toplumlar neden birbirlerine benzerler?
2. İnsanlar ve toplumlar neden birbirlerine benzemezler ?
3. İnsanlar ve toplumlar neden ve nasıl değişirler ?

Yukarıdaki sorulara verilen güvenilir ve doğru cevaplar antropolojidir (Günevç, 1994:69)

Antropoloji, insanın ilgili olduđu, yaptığı herşeyi nerede olursa olsun, yaşamış ya da yaşayan bütün insan ırklarını inceler. Antropoloji, insanın yaptıkları, davranışları, inançları, görüş ve görünüşleri ile ilgilidir. İnsanı sonsuza varan çeşitliliği içinde inceler.

İnsanın ilk kez ne zaman ve nasıl ortaya çıktığını; geçmiş zamanlarda yeryüzünde yaşamış insanların bizden farklı olup olmadığını araştırır. Yabancı ülkeleri ve bize aykırı gelen yerlileri araştırarak insanların nasıl giyindiğini, beslendiğini, nasıl evlendiğini, çocukların nasıl oynadığını, büyücülerin nasıl çalıştığını öğrenmeye çalışır. Yitik uygarlıkların ticaret yollarından çağdaş toplumların işçi sendikalarına değin herşeyi inceler. Hepsinden önce insanın neden dolayı belli bir biçimde davrandığı sorusunu sorar. (Nells 1993,9)

Antropoloji, insanoğlunun yaşamı ve töreleriyle ilgili hiçbir konuyu ya da soruyu inceleme alanı dışında bırakmamıştır.

Genel olarak Antropoloji iki ana kola ayrılır.

1. Fizik Antropoloji
2. Kültürel Antropoloji

## **Fiziki Antropoloji**

İnsan biyolojisinin incelenmesidir ancak sadece biyoloji değildir. Bir taraftan insanın atalarının fosil kalıntılarını, dünyada yaşayan nüfus içindeki çeşitli genlerin dağılımını, genetik kalıtım mekanizmasını ve çeşitli bölgelerde yaşayan insanların farklı biçim ve renk kompozisyonunu incelerken, öte taraftan

insanoğlunun ve yakın primat akrabalarının davranış modelini anlamaya ve açıklamaya da çalışır (Saran, 1993:141)

### **Kültürel Antropoloji:**

Antropojinin önemli bir dalı da yirminci yüzyılda gelişen sosyal antropolojidir. Avrupa'da özellikle İngiltere'de 1908-1910 yılları arasında gelişen sosyal antropoloji; insan davranışlarının karşılaştırmalı incelenmesi olarak tanımlanabilir. Genellikle insan davranışlarına yaklaşımın bir boyutunu oluşturur. Ayrıca belirli problemlerin kültür, toplum ve kişilikle ilgili yönünü de inceler.(Saran 1993:23)

Kısaca kültür ve kültürlerin incelenmesi olarak tanımlanan bu disiplinin ana teması "Kültür" dür.

Antropolojinin bu kolu, çeşitli alt disiplinlere ayrılmıştır. İnsanın maddi kültürü ve bu kültürün yazılı belgelerden önce incelenmesi prehistoryanın ya da Prehistorik Arkeolojinin konusudur.

Çeşitli gruplarla ilgilenen ve onların yaşama düzenlerini inceleyen antropologlar bu grupların dillerini de incelemişlerdi. İnsana özgü haberleşme ve ifade etme sistemlerinin incelenmesi Linguistik Antropolojinin konusudur.

Kültürler arası benzerlikler ve farklılıklarla ilgilenen, kültürün tarihsel gelişimini ve çeşitli kültürlerin birbirleri ile ilişkisini konu edilen dala Etnoloji, bir topluma has örf ve adetlerin ya da belirli bir toplumun kültürünün incelenmesine de etnognografya denmektedir.



Kültürel Antropolojinin toplumsal olguyu inceleyen bölümü olan Sosyal antropoloji, özellikle sosyal yapının belirtilmesi üstünde durarak kültür karşılaştırması yapan bir disiplin olarak tanımlanmaktadır (Örnek 1969,166)

Toplumsal olgu denildiğinde genellikle şunlar kastedilir: Sosyal örgütlenme, evlilik adetleri ve örfleri, ekonomik ve siyasal örgüt, yasalar, örfler, adetler ve ahlaksal amaçlar, folklor, inançlar sistemi, din, dil, dille düşüncenin ilişkileri vs.

Böylece Antropoloji; Fiziksel Antropoloji ve Kültürel Antropoloji gibi dallara ayrılmış olup bu çalışmalar birbirinden bağımsızdır; fakat birbiriyle ilişkilidir. Örneğin bir grubun ekonomik örgütüyle ilgilenen bir Antropolog, bu örgütün sıkıca bağlı olduğu aile yapısını ve inanç sistemini de gözden kaçırmamak zorundadır. İşte bu nedenle insan bilimi olarak isimlendirdiğimiz Antropoloji, pek çok disiplinin sentezi olup, insanın yaptığı ve yarattığı kültürü anlamaya ve bunun bağlı olduğu ilkeleri belirlemeye yönelik bir çalışma alanıdır.

## **ANTROPOLOJİDE KIRSAL KESİM ARAŞTIRMALARI**

Kırsal alan çalışmaları günümüz antropolojisinde oldukça önem taşımaktadır. Bizim çalışmamız ise kırsal alan çalışmaları doğrultusunda gelişen bir girişimin sonucudur ve İstanbul Üniversitesi Sosyal Antropoloji Anabilim Dalının sürdürdüğü 'Türkiye Kültür Haritası' çalışmasının bir bölümüdür.

Kırsal alan denildiğinde akla ilk gelen ve bizim de ilgilendiğimiz köydür. Köyü kısaca tanımlamak gerekirse ; uzaklık ve yer bakımlarından öteki köy ve topluluklardan ayrı, coğrafik ve ekolojik bir yerde yerleşmiş, dolaylarındaki topluluklarla az veya çok ilişki halinde olan, kendisine özgü bir iş

gücü, toplumsal ekonomik örgütü, kültürel ve özel bir adı, tarihi kimliği bulunan az nüfuslu bir insan birliğidir (Akkayan, 1998 –1999; 305 ). Çalışmamızın ve günümüzde kırsal alana verilen önemin nedenlerini ise kısaca şöyle açıklayabiliriz.

1. Köyün hem coğrafi hem de demografik olarak küçük ve kontrol edilebilir olması. Köyde yaşayan insan topluluğunun homojen bir yapıya sahip olması.
2. Dünya’da ve Türkiye’de hala pek çok insanın kırsal alanda yaşıyor olması.
3. Hızlı kentleşme, teknolojik gelişim, göç ve benzeri sorunların kentlerde değişimi hızlandırması. Var olan bu değişimi, kırsal alanın geriden takip etmesi sonucu oluşan aradaki farkın bize anlattıklarını görebilmek için, kentlerin orjini olarak görülen köylerin incelenmesinin, kentleri anlamak açısından şart olması.

1999- 2000 eğitim döneminde saha çalışması yapılan bu araştırmanın tamamı yaklaşık 2.5 sene gibi zaman zarfında tamamlanmıştır. Bolu, Afyon, Ispart, Eskişehir, Burdur illerinde yapılan araştırmanın bu raporda anlatılan bölümü Bolu ili, Mudurnu ilçesine bağlı Alpagut köyünde yapılmıştır.

# BÖLÜM 1

## METODOLOJİ

Bu saha çalışmasında yöntem olarak mülakat ve gözleme dayalı bir yol izlenmiştir. Mülakatlardan elde edilen bilgiler araştırmanın temelini oluştursa da bu bilgiler daha çok istatistiki bilgi olarak raporun her alanında yer alacaktır. Gözlem yoluyla elde edilen bilgiler ise raporun yazımında ana veri kaynağı olarak kullanılacaktır. Kesin tarihler ve daha geniş bilgi için 2000 yılı metodolojisine bakabilirsiniz.

Yapılan bu çalışma çeşitli safhalardan geçmiştir bunları sırasıyla belirtmek gerekirse :

- 1- Konu Seçimi
- 2- Ön Araştırma
- 3- Problemin Sınırlandırılması
- 4- Örnek Seçimi
- 5- Mülakat Sorularının Hazırlanması
- 6- Mülakat Uygulaması ( Sahada geçen dönem )
- 7- Araştırmadan Elde Edilen Verilerin Gruplandırılması
- 8- Bu Bilgilerin Tasnifi
- 9- Elde Edilen Frekanslardan Tabloların Yapılması
- 10- Raporun Hazırlanması

( Akkayan, 1998-1999:54 )

Tüm bu safhalarla ilgili ayrıntılı bilgiyi metodolojide bulabilirsiniz ama kendi çalışmamızın bu safhalarla ilgili kısımları hakkında kısaca bilgi sunmak isterim.

- 1- **Knu Seçimi** : Sınıfça yapılan tartışmalardan ve toplantılardan sonra 1998-1999 öğretim yılının ilk yarısında konumuzu ‘ Kırsal alanda doğup büyümüş yada daha sonradan kırsal kesime yerleşerek bu hayata ayak uydurmuş insanların sosyal , ekonomik , demografik ve kültürel yaşayışlarını incelemek ve mümkünse hayatlarındaki değişimleri yakalamak ‘ olarak belirledik.
- 2- **Ön Araştırma** : Bu araştırmada kırsal alan olarak incelenecek bölgeler değerli profesörümüz Taylan Akkayan ve Doç. Dr. Yüksel Kırımlı tarafından bize bildirildi. Bolu, Afyon, Isparta, Eskişehir, Burdur olarak bildirilen bu iller hakkında bilgi toplamak, göç, nüfus, geleneksellik, iş hayatı gibi kriterlere uygun ilçeleri ve köyleri tespit etmek ise bizim sorumluluğumuzdaydı. 1 ay kadar süren bir çalışma sonucunda her ilden belirli ilçeler belirlendi. Ben ve ortağım Fevzi Akkoç bu araştırmalar sonucunda Bolu ilinin Mudurnu ilçesine giderek araştırma yapabileceğimiz bir köy belirlemek amacıyla 28-04-1999 tarihinde yola çıktık.

Mudurnu’da kaldığımız 2 gün boyunca Kaymakamı ve Jandarma Komutanlığını ziyaret ettik. Kendilerine yapmak istediğimiz çalışmanın ana hatlarını anlattık. Kaymakamın kendisi bir seyahatte olduğu için yerine bakan yardımcısı ve vekili aynı isimde olan Ahmet Önal bey bize istediğimiz konuda elinden geleni yapabileceğini söyledi ve bize ilçe hakkında bilgi veren bir kitapçığı imzalayarak verdi. Ofisinin duvarında bulunan ilçe hartasında bize köyleri tanıttı ve nasıl ulaşabileceğimizi anlattı.

Tüm bu bilgiler doğrultusunda 7 tane köy dolaştık ve içleinden Alpagut köyünü yapacağımız çalışma için seçtik.

- 3- **Problemin Sınırlandırılması** : Saha uygulamasının sınırlarını tesbit etmek anlamına gelen bu aşamada biz bu çalışmayı yapan tüm sınıf olarak sınırimızı coğrafi konum yardımıyla çizdik. Coğrafi sınırimız olarak seçtiğimiz köyün

sınırlarını baz aldık, konuşacağımız insanları seçerken ise hane başkanı olmasını ve köy halkından sayılmasını belirleyici unsur olarak kabul ettik. Burada köy halkından sayılmasından kastımız, eğer aile köye sonradan yerleşmişse yada kiracıysa önemli olan o köyde yaşıyor olması değil, köy halkı tarafından kendilerinden biri olarak kabul görmesidir.

4- **Örnek Seçimi :** Çalışma yapılacak köy belirlendikten sonra soyadlarına göre alfabetik sıraya dizilmiş ve hane başkanları isim listesi üzerinden random tablo aracılığıyla 60 adet isim belirlenmiştir. Bu 60 kişi ve eşleriyle uzun mülakat yapılmış, geri kalanlarına ise kısa mülakat uygulanmıştır.

5- **Mülakatların Hazırlanması :** ‘ Türkiye Kültür Haritası ‘ çalışması uzun yıllardan beri devam ettiğinden mülakatların hazırlanmasına başlandığında elimizde bir önceki sene kullanılan mülakatlar bulunmaktaydı. Tüm sınıf olarak toplanıp konu başlıklarını belirledikten sonra, gerek hane başkanı , gerekse hane başkanının eşleri mülakatlarında gerekli gördüğümüz eklemeleri ve çıkarmaları yaptık. Yeniden hazırlanan mülakat formlarından herkese 2 adet hane başkanı mülakatı, 2 adet hane başkanı eşi mülakatı, 2 adet muhtar mülakatı ve hepsinde 2 şer adet yedek çoğaltarak deneme mülakatı yapmak için Haziran ayının başında köylerimize doğru yola çıktık. Birkaç gün köyde kalıp mülakatlarımızı yaptık ( 05-06-1999/ 06-06-1999 ).

6- **Mülakatların Uygulanması :** Mülakatları hazırlanması aşaması sona erdikten sonra tüm sınıf üyeleri ortak bir tarihte birleştik ve aşağı yukarı hepimiz aynı tarihte sahaya doğru yola çıktık. Ben ve ortağım Fevzi Akkoç 03 Eylül 1999 Cuma günü Alpagut köyüne doğru yola çıktık. Mülakatların uygulanması aşamasında çok büyük zorluklarla karşılaşmamamızın temelinde daha önceki gelişlerimizden artık köylünün bizi tanıyor olması yatıyor olsa gerekti. Günde ortalama 3 F1 ve 3 F2 mülakatı uyguladık . Çektiğimiz en büyük sıkıntı olarak ise her istediğimiz zaman istediğimiz insanı bulamayışımızdı, çünkü neredeyse tüm köylü gündüzleri koyunları ve inekleri otlatmaya gidiyor , geri kalanı ise günlük işlerini yapıyordu. Bu büyük ve önemli sorunun dışında aynı tarihlere

denk gelen, şahsen beni direkt olarak ilgilendiren ve yaşamım boyunca kolay kolay unutacağımı sanmadığım bir anımı da anlatmak isterim. Köye gelişimizin ilk günüydü, yorucu bir yolculuk sonunda ve İlçede Kaymakamlık ve Jandarma ile olan bürokratik işlemlerimizi hallettikten sonra saat 17:00 sularında Alpagut köyüne vardık. Önceki gelişlerimizden samimiyet kurduğumuz birkaç köylünün köy yolunu kazdıklarını ( Alpagut köyünü ilçeye bağlayan yol ) görünce meraklanmadan edemedik ve kendimizi yanlarında bulduk. Yolu niçin kazdıklarını sordüğümüzde bize su borularının patladığını ve yama yapmak için yolu kazmak zorunda olduklarını söylediler. Patlak boruya ulaştıklarında Muhtar Mustafa Mut'a köyün tepelik bir bölgesinde bulunan su deposuna gidip ana vanayı kapatmasını söylediler, biz de o akşam muhtarın evinde kalacağımızdan dolayı muhtarın peşinden ayrılmayarak muhtarla birlikte traktöre binerek depoya gitmek için yola koyulduk ( Bu arada içinde, bir ay boyunca ihtiyacımız olan eşyalarımızın bulunduğu çantalarımız da yanımızda ). Uzun sözün kısası en sonunda traktör tepe-bayır aşağı aşağı bir yerde durdu, hava da bu arada kapamıştı etrafta hiçbirşey görünmüyordu. El fenerimizi yakana kadar ki geçen süre içerisinde ışık namına gördüğümüz yegane şey tepemizde ki yıldızların parıltısıydı. El fenerimizi yaktığımızda ise bulunduğumuz yerin köyün mezarlığı olduğunu anladık, yani depo mezarlıktaymış. Doğal olarak, korkmadım desem yalan olur. Ben , ortağım Fevzi ve muhtar birlikte depoya girdik o inanılmaz su sesi de ambiansı tamamlamış ve atmosfer tam bir gerilim filmi setine dönmüştü. Suyu kestikten sonra tekrar yola indik, köylüler patlak olan yere yama yaptı ve yolu kapattılar, bizde muhtarla birlikte onun evine gittik. Biraz ev ahalisi ile sohbet ettikten sonra yorgun olduğumuzu söyleyerek hemen yatmak istediğimizi belirttik, ne de olsa ertesi gün hiç zaman kaybetmeden mülakatlara başlayacaktık ve acilen dinlenmeye ihtiyacımız vardı.

Ancak bu uyku sefasının, mezarlığı aratacak bir korku ve stres şölenine dönüşeceğini hiç ama hiç düşünemezdim. Muhtarın hanımı bizim yataklarımızı



hazırlamıştı ve biz de direkt olarak hazırlanmış olan yataklarımıza girdik. Ben yattıktan yaklaşık bir dakika sonra göz kapağında bir hareketlenmeler sezinledim, önce herhalde gözüm seyiriyordur diye pek üstelemedim ancak durum daha şiddetli bir şekilde devam edince ve vücudumda da sanki birşeyler dolaşıyormuş hissi uyanınca kafamı yastıktan kaldırıp yastığa göz attım. Önce yastıkta karpuz çekirdeği gibi bir cisim gördüm, kendi kendime yatakta çekirdeğin ne işi var dedim ve karpuz çekirdeği zannettiğim bu cisime fike atarak yastıktan atmak istedim ancak cisme parmağım değdiği an hareket etmeye başladı onun bu hareketi ile aynı anda bende yataktan fırladım ve ışığı yaktım. Bir anda yüzümün şişiyor olduğunu hissettim hemen tuvalete gidip aynaya baktığımda suratımın ve vücudumun heryerinin ( Ellerim dahil ) çok kısa bir süre içinde kabarıklıklarla dolduğunu gördüm. Özellikle gözlerim açılmayacak şekilde şişmişti. Hemen odaya geri döndüğümde Yorganımı kaldırdım ve yatağın Örümcekler ve Tahtakuruları ile kaplı olduğunu gördüm. Bu arada karşımda ki yatakta yatan ortağım Fevzinin de suratında Tahtakuruları cirit atıyordu ancak kendisi pembe rüyalarda geziyordu. Kendisini uyandırdığımda ve durumu anlattığımda yat uyu dedi. Ben de bu ortaklık dışında kendisi hakkında pek bir bilgiye sahip olmadım ortağımın dünyanın en geniş insanı olduğunu düşündüm, herhalde benim yerimde kim olsa aynısını düşünürdü. Bu arada saat sabahın 02:00'si idi. Gün ağarana kadar uyuyamadım hayatımda ilk defa böyle bir durumla karşı karşıya kalıyordum, delireceğimi zannettim ve hatta hemen İstanbul'a dönmeyi ve bu işten vazgeçmeyi bile düşündüm. Ancak gün ağarınca herhalde daha sağlıklı düşündüm ki Doktora gitmeye karar verdim. Ve İlçede ki devlet Hastanesine gitmek için yola çıktım. Şehirden, İlçeye giden otobüsler ulaşım için tek araçtı ve otobüsler köyün 4 km uzağından geçiyordu. Sabah sabah 4 km yol yürümek zorunda kaldım bu arada bir çoban bekçi köpeği tarafından kovalanmam da yanıma kar kaldı.

Hastaneye vardığımda sıra yoktu ve hemen muayeneye girdim Dr. Hemen durumu anladı ve durumun böcek sokmasından ibaret

olduğunu söyledi ve ilaç yazdı.İlçeden ilaçlarımı ve ekstra olarak böcek ilacı aldıktan sonra Öğleden sonra tekrar köye döndüm. Rahatsızlığım bir hafta içerisinde son buldu.

Bu durum hayatım boyunca unutamayacağım bir anı olarak hafızamda yer etti.

**7- Araştırmadan Elde Edilen Verilerin Gruplandırılması :** Çalışmanın saha kısmı bittikten sonra biten mülakatlar eksik yazım yada yanlış yazım gibi hatalara karşı kontrol edildi. Bu kontroller 3 kez tekrarlandı mülakatı yapan, mülakatı yapanın eşi ve rastgele seçilmiş bir başka kişi tarafından kontrol edildi. Mülakatlarda gruplandırmaya gidilmemiştir çünkü köy bir bütün olarak incelemiştir ve elimizdeki toplam mülakat sayısı ayırım yapacak kadar fazla değildir.

**8- Bilgilerin Tasnifi :** Tüm anlatılan aşamaların sonunda elde edilen verilerin bilgisayara geçirilebilmesi için sayısal değerlere çevrilmesi gerekmektedir. Bunun için mülakat formlarında bulunan tüm sorular, her cevabın sayısal bir karşılığı olması koşuluyla kod formu denilen formlara geçirildi. Bu aşamada yaşanan bilgisayar yetersizliği yüzünden hane başkanları eşleri için hazırlanan kod formu sıfırdan ve okul sınırları dışında birkaç kişinin özel çabaları sonucunda hazırlanmıştır. Bu arkadaşlarımız teşekkürü bir borç biliriz. Kod formları hazırlanırken özellikle açık uçlu soruların cevapları tüm sınıftan toplanmış ve kategorize edilmiştir. Tüm bu aşamalar eldeki bilgiyi en sağlıklı bir şekilde saymak ve değerlendirmek için yapılmıştır. Tüm mülakatlar kod formuna geçirildikten sonra sıra eldeki verileri bilgisayara girmeye geldi. Bunun için bölümümüzde bulunan bilgisayarlardaki StatView adlı istatistik programına sorularımız yüklendi. Bu aşamada tamamlınca biz elimizde olan kod formlarınıniki değerleri tek tek bilgisayara girmeye

başladık. Bu aşama yaklaşık 2 ay kadar sürdü. Her grubun haftada 1.5 gün çalışma hakkı vardı.

- 9- **Elde Edilen Verilerden Tabloların Yapılması** : Bilgisayara giriş işlemleri bitmek üzereyken yine birkaç arkadaşımız tabloları hazırlamaya başladı. Eski tablolar üzerinde oynamalar yaparak ve yeni sorular için yeni tablolar hazırlayarak tablolar bitirildi ve çıktılarında alındıktan sonra herkese dağıtıldı. Tabloların hazırlanması aşaması 2 hafta sürdü. Tablolarımızı doldurmadan önce sınıfça ana ayrımımızı belirledik. Köylerimizde konuştuğumuz hane başkanlarının median yaşlarını bulup böylece genç ve yaşlı olarak onları ayıracaktık. Tablolarda döküm aşamasında ayrı ayrı sayılar halinde gözükten frekanslar , toplanarak bir başlık altında yazılırlar ve araştırılan yerin genel hali hakkında bilgi verirler. Yani kısaca özetlersek sahadan toplanan sözlü bilgiler sayısal değerlere çevrilmiş, bu değerler bilgisayara girilmiş, bilgisayardan alınan çıktılardaki değerler toplanmış ve tablolara yazılmış, tablolardaki değerler ise bize köy hakkında istatistiki bilgiler sunmuştur.
- 10- **Raporun Hazırlanması** : İki senelik çalışma sonucunda elde edilmiş bilgilerin derlenmesi, yorumlanması ve yazıya dökülmesidir. Bu yazılar fotoğraflar, tablolar, grafikler, krokiler ve haritalarla desteklenmektedirler. Yapılan tüm çalışmaların sonucudur ve tüm emeği gözler önüne seren bölümdür. Bu aşama kişilerin tamamen kendi başlarına yaptıkları ve kendi düşüncelerini yansıttıkları bir bölümdür. Yine raporlar tek başlarına köyü anlatamaz , çalışma yapılan mekanı anlayabilmek için o köyde çalışma yapmış iki kişinin de raporu okunmalıdır.

# BÖLÜM 2

## KARADENİZ BÖLGESİ

Türkiye'nin yedi coğrafi bölgesinden biri olan Karadeniz Bölgesi'nin adından da anlaşılacağı gibi Karadenize sınırı bulunmaktadır. Yaklaşık 141.000 km<sup>2</sup>'lik bir alana yayılan ve Türkiye'nin toplam yüzölçümünün % 18'ini kaplayan Karadeniz bölgesi , adını aldığı Karadeniz'in kıyısında doğu-batı doğrultusunda 1000 km'yi aşan bir şerit biçiminde uzanır. Genişliği yer yer değişir ; en fazla Orta Karadeniz bölümünde içeriye sokulur (200 km). Doğuda eski S.S.C.B yeni Rusya Federasyonu ile komşu olan bölge , güneyde Doğu Anadolu bölgesi , İç Anadolu bölgesi ve batıda Marmara bölgesiyle komşudur .

### YÜZEY ŞEKİLLERİ

İç Anadolu bölgesi ve Doğu Anadolu bölgesinden sonra Türkiye'nin üçüncü büyük bölgesi olan Karadeniz bölgesinde dağlar geniş yer tutar. Bölgedeki dağların tümüne , Kuzey Anadolu dağları denir. Birbirine paralel olarak uzanan dağ sıraları , aralarındaki çukur alanlarla birbirlerinden ayrılırlar. Karadeniz bölgesi üç bölüme ayrılır: Doğu Karadeniz bölümü ; Orta Karadeniz bölümü ; Batı Karadeniz bölümü .

Doğu Karadeniz bölümünde dağlar kıyıda ve iç sıralarda çok yüksektir . Kıyı dağlarına bütün olarak Doğu Karadeniz dağları denir. Bu dağlar çeşitli kesimlerde farklı adlar alırlar. Rize Dağları , Trabzon Dağları , Zigana Dağlarında 3000 m'nin üstünde doruklar bulunur ( Kaçkar 3932 m ; Üçdoruk-Verçenik 3709 m). Kıyı dağları iç sıralardan Çoruh vadisi ve kelkit vadisiyle ayrılır. İç sıralara genel olarak Kelkit-Çoruh dağları adı verilir ve bunlar kuzeydoğuda Yalnızçam dağlarından başlar, İspir güneyindeki Mescit dağına

dođru uzanır. Ordu'nun batısından bařlayarak dađların yükseltisi azalır ve Orta Karadeniz bölümüne geçilir.

Geniř düzlüklerin yer aldığı Orta Karadeniz bölümünde kıyı dađlarına Canik dađları adı verilir. Batı Karadeniz bölümünde ise dađlar yeniden yükseklik kazanır. Bu bölümde üç dađ sırası birbirinden iki alçak alanla ayrılır. Kıyı dađlarına İsfendiyar ya da Küre dađları denir. İkinci sıraya Ilgaz-Bolu dađlarıdır. Bu iki sıradađın arasında Kızılırmak'ın kolu Gökırmak vadisi yer alır. Üçüncü dađ sırası Körođlu dađlarından oluşur. Kızılırmak'ın devrez kolu bu dađları Ilgaz-Bolu dađlarından ayırır. Genelde yüzey şekillerinin kıyıya paralel ve kütleli özelliđi, kıyının az girintili ve çıkıntılı olmasına yol açmıştır. Kıyı genellikle yüksektir; ancak ırmakların denize döküldüğü yerlerde kıyı ovaları görülür.

## İKLİM

Karadeniz bölgesinin iklimi, denize yakın olmasından ve kıyıya paralel dađ sıralarının varlıđından etkilenir. Deniz mevsimlik ısı farklarının azalmasına ve nem artışına sebep olur; dađ sıralarıysa sıcaklık ve yağış üzerinde etkili olur. Dađların denize bakan yamaçlarıyla iç kesimlere bakan yamaçlar arasında bu bakımdan farklılık görülür. Bölge, Karadeniz kıyısı boyunca çok geniř bir alana yayıldığı için iklimde yerel deđişiklikler görülmesi doğaldır. Batı Karadeniz bölümünde kışlar doğuya göre daha sođuk geçer; bunu nedeni Balkan yarımadası üzerinden gelen sođuk baskınlarına karşı açık olmasıdır. Doğuda Kafkas dađları, Dođu Karadeniz bölümüne sođuk baskılarının girmesini engeller.

İklimde asıl önemli farklar kıyıları ile iç kesim arasında görülür. Gerçekten de, deniz kıyısında mevsimlik sıcaklık azalır yağışlar artarken, iç kesimlerde yükseltinin artmasıyla karasal iklim ve dađ iklimi tipleri kendini duyurur.

Meteoroloji istasyonlarının kayıtlarına göre Karadeniz bölgesinin kıyılarında en soğuk ay ocak yada şubatır;bu ayların ortalama sıcaklığı 6-7C arasında değişir ve batıdan doğuya doğru sıcaklık yükselir( Zonguldak'ta 6C; Samsun'da 6.9C; Trabzon'da 7.3C). En sıcak ay temmuz yada ağustostur, bu ayların ortalaması da batıdan doğuya artış gösterir.Tüm bunlardan yola çıkarak bölge ikliminin ılıman olduğu kanısına varılabilir. Kışın sıcaklık ortalamaları yüksektir ve yazın ısınan karalar geç soğuduğu için sonbaharda da hava uzun süre ılıklığını korur. Ama bu arada sıcaklıkta çok ani düşüşler ve yükselmeler görülebilir; kıyıda sıcaklık -10C'nin altına düşmezse de o na yakın değerlere ulaşır. Sıcaklık bazen 35C'nin üzerine çıkar ve 40C'ye ulaşır. Bölgenin kıyı ve iç kesimleri arasında sıcaklık değerleri bakımından büyük farklılıklar görülür. En soğuk ayın ortalama sıcaklığı 0C'a, bazen de bunun altına düşer. En sıcak ayın ortalamasıysa Bolu'da 19.7C', Kastamonu'da 20.2C, Çorum'da 21.3C'tir. İç kesimlerde sıcaklığın 40C'ye ulaştığı hatta aştığı görülmüştür, bazen de sıcaklık çok düşük değerlere kadar iner. Kıyı ile iç kesimler arasında sıcaklık farkı, sıcaklığın 0C'ın altına düştüğü gün sayısına bakılarak anlaşılabilir. Kıyıda bu sayı 20 günü bulmazken, iç kesimlerde 100 güne yaklaşır ve aşar. Yıllık yağış tutarı bakımından kıyıda yıllık ortalama 700 mm'nin üstündedir. Batıda ve doğuda bu değer yer yer 2-3 katına ulaşır,iç kesimlerdeyse genelde 500 mm'nin altındadır, bazı yerlerde de bu değerın üstüne çıkar. Yağışın mevsimlere göre bölünüşü az çok düzenlidir. Akdeniz yağış rejiminde görülen şiddetli yaz kuraklıkları Karadeniz bölgesinde yoktur. Kıyıda genellikle en çok yağış sonbaharda, en az yağışda ilkbaharda düşer. İç kesimlerdeyse bu durumun tersine, en yağışlı mevsim ilkbahardır; en az yağışlı mevsimse çoğu yerde yazdır. Yağışlı günler sayısı kıyıda batıdan doğuya doğru artar. Yılın üçte birini bu süreyle Karadeniz kıyıları Türkiye'nin en yağışlı yerleridir. Yağışlı gün sayısı iç kesimlerdeyse batıda doğudan daha fazladır.Kıyıda kar, yılda çok az yağar; kıyı istasyonlarında bu değer 10 günü bulmaz, iç kesimlerdeyse yılda ortalama 20 günü bulur.

## KARADENİZ BÖLGESİNDE IRMAKLAR VE GÖLLER

Karadeniz bölgesi ülkemizde akarsu ağının en sık olduğu bölgedir. Yağışların bol olmasının ve mevsimler arasına az çok düzenli dağılmasının da bunda etkisi vardır. Akarsuların bir bölümü kıyı dağlarının denize bakan yamaçlarından iner ( Trabzon'un doğusunda Değirmendere , bir bölümüde kıyı dağlarının gerisinden doğarak denize ulaşmak için bu dağları enine aşar ( Melet, Devrekani, Harşit, Çoruh, Kelkit, Filyos). Kızılırmak ve Yeşilirmak'ın Çekerek kolu bölge dışında doğarak bu bölgeden denize dökülürler. Sakarya ırmağı da bölge dışından doğar, ama bölgenin güneybatısında küçük bir kesimden geçerek Marmara bölgesinden denize dökülür. Bölgenin akarsuları yağmurlarla beslenmelerine karşın arazinin dağlık olması yüzünden düzensiz akımlı sellere benzerler. Şiddetli yağmur ve kar erimeleriyle düzeyleri yükselir; en yüksek düzeye ilkbahar aylarında ulaşılır, yağmurlar kesilince ve kar erimesi durunca da su düzeyi azalır.

Karadeniz bölgesinde büyüklük bakımından önemli göl yoktur; ama bölgenin bitki örtüsü bakımından zengin olması göllerin doğal güzelliklerini artırarak, turizm açısından önem kazanmasını sağlamıştır. Batı Karadeniz bölümü göller bakımından oldukça zengindir. Bolu ili sınırları içinde Abant gölü, çevresi çam ağaçları ile süslü küçük bir göldür, ulaşım olanaklarının kolaylığı, çevresinde dinlenme tesislerinin bulunması, bu gölü hafta sonları çok sık gidilen bir yer durumuna getirmiştir. Aynı ilin sınırları içinde Gölcükte son zamanlarda ilgi çekmektedir. Yedi göller olarak adlandırılan göller grubu bölgenin turizm açısından önem taşıyan gölleridir.

Büyük göl, Derin göl, Nazlı göl, Sazlı göl bunlar arasındadır. Birkaç küçük göl mevsimlere göre su bulundurur. Batı Karadeniz bölümünün gölleri arasında Bolu ile Gerede arasında Çağa gölü, Düzce ovasının kenarında Efteni gölü sayılabilir. Orta Karadeniz bölümünde Amasya ili sınırları içinde Borabay gölü, çevresindeki tesislerle çevre halkın dinlenme gereksinimini karşılar.



Kızılırmak deltasında Balık gölü, Yeşilirmak deltasında Semenlik gölü bulunmaktadı. Doğu Karadeniz bölümünde Sera gölü, Trabzon – Akçaabat arasında 1950 de bir yer kayması sonucunda oluşmuştur. Tortum gölü, gölden çıkan suların oluşturduğu Tortum şelalesiyle birlikte bölgenin doğal güzelliklerinden birini oluşturur. Bölgenin gölleri arasında Doğu Karadeniz bölümünün buzul gölleri sayılabilir. Buzul gölleri içinde en büyüğü Kaçkar dağı üzerindeki Yıldız gölüdür; Karagöl dağı üzerinde Elmalı göl ve Camili göl bu tür göller arasında sayılabilir.

## NÜFUS KENTLER VE ÖZELLİKLERİ

Ülkemizin öbür bölgelerinde olduğu gibi Karadeniz bölgesinde de bölge sınırları ile il sınırları birbirine uymaz. Karadeniz bölgesi bazı illerin tamamını sınırları içerisine alırken, bazı illerin bir bölümü komşu bölgelere, komşu bölgelere bağlı illerin bazı bölümleri de Karadeniz sınırları içerisine girer. Bütünüyle bölge sınırları içerisinde kalan iller şunlardır: Artvin; Rize; Trabzon; Gümüşhane; Trabzon; Giresun; Ordu; Samsun; Amasya; Tokat; Sinop; Kastamonu; Bolu; Zonguldak. Bir bölümü İç Anadolu bölgesinde bulunan Çorum ilinin merkez, Osmancık, Mecitözü, Kargı, Ortaköy ilçeleri Karadeniz bölgesinde kalır. Çankırı ilinin de merkez ve şabanözü ilçeleri İç Anadolu bölgesinde, büyük bir bölümü ise Karadeniz bölgesinde kalır. Komşu bölgelerde bulunan Erzurum ilinin Oltu, Olur, Tortum, Narman ve İspir ilçeleri, Erzincan ilinin Refahiye ilçesi, Sivas ilinin Suşehri ve Koyulhisar ilçeleri, Yozgat ilinin Çekerek ilçesi, Ankara ilinin Kızılcahamam, Çamlıdere ve Nallıhan ilçeleri, Eskişehir ilinin Sarıcakaya ilçesi, Bilecik ilinin Söğüt ve Gölpazarı ilçeleri Karadeniz bölgesine girer. Bu yerleşmeler çerçevesinde 1980 nüfus sayımına göre Karadeniz bölgesinin nüfusu 7.906.600'dür.

Bölgedeki yerleşmelerin 57'sinin nüfusu 10.000'in üstündedir. Bu 57 yerleşmenin 3'ünün nüfusu 100.000'i geçer, 6 yeleşim biriminin nüfusu 50.000-100.000 arasındadır., bunları izleyen 15 yerleşim biriminin nüfusu 25.000-

50.000 arsındadır. Nüfusları 10.000-25.000 arasında olan yerleşim birimlerinin sayısıysa 33'tür.

Kuruluş yerlerinin özelliklerine göre Karadeniz bölgesinin kentleri, kıyıda kurulan kentler ve iç kesimlerde kurulan kentler olarak ayırabiliriz. Kıyı kentlerinin bir bölümü kuzeybatı rüzgarlarından korunmuş koyların bir köşesine yerleşmişlerdir ( Samsun, Ordu, Ünye, Fatsa ). Bazı kıyı kentleri de küçük yarımadalar üzerine kurulmuşlardır ( Giresun, Sinop, Amasra ). Kıyı kentlerinin bir başka grubu da kıyı taraçaları üstünde kurulmuş olanlarıdır. Buna en güzel örnekse Trabzon'dur. İç kesimlerde kurulan kentlerin bazıları da bir vadinin iki yamacına yerleşmişlerdir ( Amasya, Tokat ) ya da vadi yamacına sıkışmayıp bir vadi tabanında ve bahçeler içinde gevşek yapılı olarak yayılmışlardır ( Gümüşhane ); bazı kentler de bir vadinin daha çok tek bir yamacına kurulmuştur.

Samsun Karadeniz bölgesinin en büyük kentidir ve bir yarım koyun kenarına kurulmuştur. İlk Amisos olarak kurulduğu yerden zamanla doğuya kayarak yerini değiştirmiş olan kentin ilk kurulduğu yer günümüzde Kara Samsun diye adlandırılır. Amisos'un doğusunda Selçuklular tarafından kurulmuş olan Samsun da 1869'da tümüyle yanınca, kent günümüzdeki modern şekliyle kurulmuştur. Kentin kuruluş yerinin elverişli coğrafi koşulları vardır. Kalyon burnuyla şiddetli kuzeybatı rüzgarlarına karşı az çok korunur. Kent aynı zamanda kıyı dağlarının yüksekliklerini en fazla kaybettikleri yerdedir; böylece ilkçağ'dan beri iç kesimlerle bağlantısı kolay olmuştur. Bu elverişli konumu Samsun'u bölgenin birinci kenti durumuna getirmiştir.

Karadeniz bölgesinin ikinci büyük kenti Zonguldaktır. Batı Karadeniz bölümünün en büyük kentidir. Kuruluşu geçen yüzyıla uzanan bu yeni kent gelişmesini, bulunduğu yerdeki kömür madeninin varlığına borçludur. Gerçekten de, kömürün ortaya çıkarılmasıyla kentin bulunduğu yer önem kazanmış, kömür havzasına yabancı şirketler el atınca kömür ocakları açılmış ve bir liman yapılmıştır. Böylece Zonguldak bir kömür dış satım limanı haline

gelmiş ve üstü kamışlarla örtülü birkaç klübeden oluşan kent kısa zamanda büyüyüp nüfusu hızla artmıştır.

Bölgenin üçüncü büyük kenti Trabzon'dur. doğudan Tabakhane deresi, batıdan İmaret deresi ile kesilmiş üstü düz bir masa görünümündedir. İlkçağ'da bir Miletos kolonisi olarak kurulurken, bulunduğu yerdeki yüzey şekillerinden ötürü 'Trapezos' ( Masa gibi düz ) diye adlandırılmıştır. Sırasıyla Pers, Roma ve Bizans egemenliklerinden sonra, Haçlı seferlerine katılan Latinlerin eline geçmiş ve 250 yıl süreyle Trabzon İmparatorluğu'nun başkenti olmuştur. Osmanlı topraklarına 1461'de Fatih Sultan Mehmed tarafından katılmıştır. Birinci Dünya savaşında iki yıl Rus işgalinde kalan kentin nüfusu 1927'de 25.000 iken daha sonra hızla artmıştır.

Bölgenin dördüncü büyük kenti, bir ilçe merkezi olmasına karşın nüfusu 84.137 olan Karabük'tür. Kent gelişmesini 1939'da burada kurulmuş olan Türkiye'nin ilk demir-çelik fabrikasına borçludur. Bu tarihten önce 16 evli bir köyken, fabrikanın kurulmasından sonra hızla gelişerek büyümüş, biryandan işçi evleri kurulurken bir yandan da modern yapılarla dolmuştur, bu arada nüfusu da hızla artmıştır.

Bölgenin beşinci büyük kenti ise Çorumdur; kentin eski kesimi eski mahalleler vedar yollardan oluşurken, yeni kesimi yeni yapılarla donatılarak modern bir görünüm kazanmıştır. İlk kuruluş tarihi kesin olarak bilinmeyen kentin adının eski Türk oymaklarından türediği söylenir. Cumhuriyet döneminde gelişerek nüfusu artmıştır.

Behzat deresinin vadi tabanlarında ve yamaçlarında kurulan Tokat kenti, 60.855 nüfusuyla bölgenin altıncı büyük kentidir.

Bölgenin Tokat'tan sonra kalabalık kenti olan Ordu ise Orta Karadeniz kıyılarının Samsun'dan sonra gelen en önemli kentidir. Kuruluşu geçen yüzyıla uzanan kent, ilk olarak içeride bir köy olan Bayramlı köyünün iskele yeri olarak

kurulmuş, yerinin bir kentin gelişmesine elverişli olması nedeniyle de hızla gelişerek büyümüştür.

## EKONOMİK YAPI

Karadeniz bölgesinde halkın çoğu geçimini tarımdan sağlar, ama öbür bölgelerde en çok yetiştirilen buğday ekimi, bölgenin kıyı şeridi üstünde ortadan kalkarak yerini mısıra bırakır. Bölgenin kıyı şeridinde, küçük ve dağınık toprak parçaları üstünde genellikle çapa gibi el aletleriyle yapılan çeşitli bitki tarımı görülür. Bunlar arasında mısır, baklagiller, sebze ve bazı sanayi bitkileriyle fındık ve meyve ağaçları, doğu kesimdeyse çay yetiştirimi görülür.

Kıyıda yaz mevsiminin yağışlı geçmesi yüzünden mısır ekimi başta gelir. Karadeniz bölgesi bütün Türkiye mısır ürününün yarısından fazlasını verir; üretim en çok Trabzon, Ordu, Giresun ve Samsun'dan sağlanır. Kıyı dağlarının gerisindeki ovalardaysa buğday ön plana geçer. Bu kesimlerde yaz yağışları yetersiz olduğu için, mısır fazla ekilmez ve ikinci sırayı da arpaya bırakır. Karadeniz bölgesinde kaplıca buğdayı denilen bir tür buğdayın ekimi önemlidir. Gümüşhane'de yıllık buğday üretimi 74.450 t ile mısırı çok gerilerde bırakır ve ikinci sırayı da arpa alır. Bölgede çavdar ekimi oldukça yaygındır, yulaf ekimi genelde önemsizdir, darıysa sadece Zonguldak ilinde önemlidir.

Pirinç çeşitli yerlerde yetiştirilir. Orta Karadeniz bölümünde Samsun'da, Sinop'ta, Kastamonu'da pirinç yetiştirimi yaygındır. Bölgenin doğu kesiminde özellikle sulamaya gereksinme göstermeyen yerlerde dağ pirinci türü, öbür yerlerdeyse çeltik pirinci yetiştirilir. Baklagiller arasında fasulye ekimi başta gelir, özellikle de Orta ve Doğu Karadeniz bölümlerinde önem kazanır. Patates ekimi bölgeye geçen yüzyıllarda girmiş ve yakın yıllarda da önemli bir yol katetmiştir. Sanayi bitkileri arasında tütün ekimi önemli yer alır. Türkiye'nin tütün bölgeleri arasında yer alan Karadeniz bölgesi, Ege bölgesinden sonra ikinci gelir. Tütünün önemli yetişme alanı Kızılırmak-Yeşilirmak deltası

arsındadır. Ayrıca Sinop'ta, Tokat'ta ve Amasya'da tütün yetiştirme alanları vardır. Türkiye'de puro tütünü yalnız Rize'de yetiştirilir. Bölgenin iklimi keten ve kenevir yetiştirmeye elverişlidir; keten özellikle Sinop ve Zonguldak'ta, kenevirse en fazla Kastamonu'da yetiştirilir. Önce Orta Karadeniz bölümünde başlayan, ardından da Batı Karadeniz bölümüne giren şekerpancarı genellikle şeker fabrikalarına yakın yerlerde ekilir. Pamuk ekimi önemsizdir, soya fasulyesiye en çok Bolu'da ve Orta Karadeniz kıyılarında görülür.

Dikili alanların büyük bir bölümünü meyve bahçeleri kaplar, bağlar bölgenin belirli kesimlerinde bulunur, zeytinliklere ise yer yer rastlanır.

Bölgenin özellikle doğu kesiminin tanıtıcı meyvesi fındıktır. Doğu Karadeniz'de Rize dolaylarında seyrekleşen fındık ağaçları Ordu'da artmakta, Orta Karadeniz bölümünde ise önemini yitirmektedir. Meyve ağaçları arasında elma önemli bir yer alır. Yazların yağışlı geçmesi nedeniyle bağlar fazla zengin değildir. Turunçgil ağaçlarına Rize ili dışında Artvin, Trabzon, Giresun ve Ordu kıyılarında rastlanır ve özellikle mandalina yetiştirilir. Zeytin ağaçları da Trabzon, Borçka, Artvin, Yusufeli, Sinop ve Kastamonu kıyılarında görülür.

Dikili alanlar içinde çay ağacının önemli bir yeri vardır. Çay ekimi bölgeye XIX.yy. sonları girerek, hızla gelişmiş, Cumhuriyet döneminde özellikle 1935'ten başlayarak iktisadi açıdan önem kazanmış, son yıllarda da yeni bir artma göstermiştir. En çok Rize çevresinde çay doğuda eski S.S.C.B sınırına kadar uzanır, batıdaysa Trabzon yöresine, son yıllarda da Giresun ve Ordu illeri kıyılarının bazı kesimlerine yayılmıştır.

Karadeniz bölgesinin hayvancılık bakımından bir özelliği, inek sayısının önemli miktarda olmasıdır. Gerçekten de, öbür bölgelerde koyun ön planda olduğu halde Karadeniz'in bazı kıyı illerinde inek sayısı koyunu geçer. Koyun bakımından bölge fazla zengin sayılmaz. Kıyı şeridinin çok yağış alması ve iç kesimlerde dağların fazla yer tutması koyuna fazla yer bırakmaz. Bu nedenle koyun en fazla Gümüşhane, Bolu ve Kastamonu'da bulunur, kıyı illeri arasında Rize'de en azdır. Bölge dağlık olmasına rağmen kıl keçisi sayısı da azdır, ama

tiftik keçisi sayısı fazladır, özellikle Orta Karadeniz bölümünün iç kesimlerinde çok sayıdadır. Kümes hayvanları ürünlerini Batı Karadeniz bölümü İstanbul'a , Orta Karadeniz bölümüyse Ankara'ya yollar. Arıcılık yaygındır; Çankırı, Gümüşhane, Bolu ve Kastamonu illeri bal üretimi bakımından başta gelir. Deniz ürünleri açısından yüzey suları oldukça zengindir. Kıyıda balıkçılık eskiden beri yapılmakta olmasına karşın, zamanımıza kadar ilkel bir biçimde sürdürülmüştür. Özellikle balıkçılık eskiden beri yapılmasına karşın, zamanımıza kadar ilkel bir biçimde sürdürülmüştür. Özellikle balıkçılık doğu kıyılarında önemlidir ve çok hamsi tutulur. Kızılırmak ve Yeşilirmak ağzlarında mersin balıklarından havyar elde edilir.

Karadeniz bölgesinde çeşitli maden yatakları bulunur. Sözelimi, Türkiye'in en önde gelen maden kömürü yatakları Batı Karadeniz bölümündedir. Burada kömür ilk olarak 1822'de bulunmuş olmasına karşın, kullanılmaya başlanması daha sonraki yıllara rastlar. Uzun Mehmet, Ereğlinin doğusunda Köseağzı yöresinde bulunan kömür örneklerini Saraya sunmuş (1829) ve kömür bu tarihten sonra işletilmeye başlanmıştır. Bölgede kömür damarları Ereğli doğusundan başlayarak Kozlu-Zonguldak-Kilimli arasında uzanır. En zengin kömür damarları Kozlu'dadır. Karadon, Üzülmüş, Kandilli, Alacağzı'nda maden kömürü bakımından zengin yataklar vardır. Linyit yataklarını en önemlileriye Bayburt, Vezirköprü, Osmancık'tadır. Bölgenin en önemli Bakır yatakları da halen işletilmektedir. Manganeze bölgenin çeşitli yerlerinde rastlanır. Mermer yataklarından Araç'taki beyaz ve yer yer renkli sarı damarlı mermer yatakları eskiden beri, Tosya'daki mermer yataklarıysa zaman zaman işletilmektedir. Ayrıca Çerkeş'te de mermer yatakları vardır.

Karadeniz bölgesinin başlıca sanayi etkinlikleri Batı Karadeniz bölümünde Zonguldak ile Orta Karadeniz bölümünde Samsun ilinde toplanmıştır. Zonguldak ili sınırları içinde Karabük demir-çelik fabrikası, Çatalağzı termik santrali, Samsun'da azot ve sülfirik asit fabrikaları, Murgul ve Küreden gelen bakır ve piriti işleyen Karadeniz bakır işletmesi tesisleri, tütün

fabrikası, yem fabrikası, ayrıca Bafra ve Vezirköprü'de kereste fabrikaları başlıca sanayi kuruluşlarıdır. Doğu Karadeniz bölümünde sanayi fazla gelişmiş sayılmaz, özellikle Rize yöresi kıyı şeridi üstünde, son yıllarda gelişmiş olan çay fabrikaları ve atölyeleri gelişmiştir. Bunlar arasında Rize ve Trabzon'da ki çay fabrikalarıyla, Tirebolu çay atölyesi sayılabilir. Ayrıca bu bölümde fındık yetiştirimi ile ilgili olarak, fındık kırma atölyeleri vardır. Bölgede şekerpancarı yetiştirimine bağlı olarak Suluova, Turhal ve Kastamonu'a şeker fabrikaları kurulmuştur. Ormanların geniş yer tuttuğu Karadeniz bölgesinde ağaca bağlı olarak birtakım sanayi kuruluşları gelişmiştir. Sinop, Kastamonu, Bolu illerinde çeşitli kereste atölyeleri bulunur. Ayancık, Çorum, Bafra ve Vezirköprü'de kereste fabrikaları, Ardeşen, Cide'de kereste-parke fabrikası, Giresun, Çaycuma'da kağıt fabrikası vardır. Pek önemli olmayan, hayvansal ürünlere dayanan sanayi arasında Çorum yem fabrikası, Kastamonu süt mamğlleri fabrikası, Fatsa'da balık unu fabrikası sayılabilir. Hammaddesi madensel olan sanayi kuruluşları arasındaysa, Çorum çimento fabrikası, Tuğla ve Kiremit fabrikası, Küre'de bakırlı pirit işletmesi, Trabzon'da çimento fabrikası, Murgul'da bakır tesisleri belirtilebilir.

## ULAŞIM

Karadeniz bölgesinin yüzey şekilleri, içeriye doğru olan karayolu bağlantısında güçlükler çıkarır ve ancak belli yerlerden geçit verir. Bölgede kıyı sıradağlarını aşarak kıyıyı iç kesimlere bağlayan dört önemli yol vardır. Trabzon'u Erzurum'a bağlayan karayolu; Samsun' Sivas'a bağlayan karayolu; İnebolu-Kastamonu-Çankırı karayolu; zonguldak-Gerede- Ankara karayolu. Bu karayollarının dışında, kıyıyı iç kesimlere bağlayan ikinci derecede yollar bulunur. Karadeniz kıyısı boyunca uanan kıyı karayolu Doğu Karadeniz

bölümünde düzgün olduğu halde, Batı Karadeniz kıyılarında her yerde düzgün sayılmaz.

Bölge, demiryolu ulaşımından da faydalanır. Türkiye demir yolları iki yerde Karadeniz kıyılarına iner; Zonguldak ve Samsun. Karadeniz kıyısında Liman adı verilen iskeleler varsa da bunlar büyük gemilerin yanaşmasına ve fırtınalı havalarda barınmalarına elverişli değildir. Bölgede modern liman tesisleri Trabzon, Samsun, Zonguldak ve Ereğli de bulunmaktadır. Trabzon ve Samsun çok geniş bir alanın liman hizmetini görür. Zonguldak ve Ereğli ise kömür ve demir limanı görevini üstlenir. Rize, Giresun, Ordu, Sinop limanlarıysa daha çok yerel önem taşırlar. Hava ulaşımından iki kent yararlanır; Trabzon ve Samsun.



## **BOLU İLİ**

### **COĞRAFİ KONUMU VE SINIRLARI**

Bolu ili Batı Karadeniz Bölgesinde ulunmaktadır. Yüzölçümü 11.050 km<sup>2</sup> olan Bolu ili kuzeyde Karadeniz ve Zonguldak , doğuda Çankırı ve Ankara, güneyde gene Ankara ve Eskişehir, batıda Bilecik ve Sakarya illeriyle çevrilidir.

( Ana Britannica,402). ( Kroki 1 )

### **YER ŞEKİLLERİ VE DOĞAL YAPISI**

Bolu ili Karadeniz ile İç Anadolu arasında , çok engebeli bir dağlık alanda yer alır. Yüzey şekillerini Batı Karadeniz dağlarının uzantıları ile bu yükseltiler arasında kalan çukur bölgeler belirler. Yükseklik ilin kuzeyinden güneyine ve batısından doğusuna gidildikçe artar. İlin sınırları içerisinde, kıyıda iç kesimlere doğru üç dağ sırası vardır. Bunlar Karadeniz kıyı dağları, Bolu dağları ve Köroğlu dağlarıdır. Bu dağlık alanlarda pek çok yayla vardır. Bolu il sınırları içerisinde üç tane su toplama havzası ve çok sayıda küçük göl vardır. İl alanının % 9'u ovadır. Dağ eşikleriyle birbirinden ayrılan bu ovaların en önemlisi ilin kuzeybatısındaki Düzce Ovasıdır; yaklaşık 45.000 hektarlık bir alanı kaplar.

Bolu ili deprem bölgesidir ve Kuzey Anadolu fay hattının üzerinde yer alır. İlin 5km güneyinde yer alan Bolu büyük kaplıcaları ( Karasu Ilıcaları) Bolu ovasının güney kesiminden geçen Kuzey Anadolu fay hattının uzantıları üzerindedir ve kaplıcaların suyu kabaca biri doğu-batı, diğeri güneybatı-kuzeydoğu doğrultulu iki fay hattının kesişme noktasından çıkar. ( Ana Britannica, 402)

## **BOLU İLİNİN TARİHİ**

Bolu yöresine ilk yerleşenlerin Proto Hititler oldukları sanılmaktadır. İskenderin ölümünü izleyen dönemde bolu yöresinde bağımsız Bitinya Devleti kuruldu. Bolu'nun ilkçağdaki adı Bithynion'dur. İ.Ö. 1.yy'da Bithinya krallığının Roma'ya bağlanmasıyla Bolu yöreside Roma yönetimi altına girdi. Kent İmparator Claudius döneminde Claudiopolis olarak anılmaya başlandı. 313'te Hristiyanlığın Roma İmparatorluğunda resmen kabulünden sonra, piskoposluk haline getirilen Bolu, İmparatorluğun bölünmesinden sonra Bizans sınırları içerisinde kaldı.

Elverişli doğal konumu sayesinde 7 ve 9. yy.'lardaki İslam akınlarından korunan Bolu, 13. yy.'da Anadolu Selçuklularının daha sonrada İlhanlıların eline geçti. Osman Gazi döneminde ( 1299-1324) Konur Alp tarafından Osmanlı topraklarına katıldı ve sancak merkezi yapıldı. 1864'te Bolu sancağı Kastamonu eyaletine bağlandı. 2. Meşrutiyetten Cumhuriyet dönemine kadar bağımsız sancak olarak yönetildi. Cumhuriyetin kurulmasından sonra il merkezi yapıldı. ( Ana Britannica, 402).

## **ULAŞIM**

Türkiye'nin iki büyük metropolü olan İstanbul ve Ankara'yı birbirine bağlayan ana karayolu üzerinde , her iki merkeze de hemen hemen eşit uzaklıktadır. ( Ana Britannica 402).

Her iki şehirden de karayolu ile Bolu'ya ulaşım yaklaşık 3 saat sürmektedir. İle Tren yoluyla ulaşma imkanı yoktur. Deniz yoluyla ulaşım ise sadece Akçakoca ilçesi üzerinden yapılabilmekte ve kişisel ulaşım için genelde tercih edilmemektedir. ( Ana Britannica,402). ( Foto -1 )

## **SOSYO EKONOMİK YAPI**

Bolu ilinin İstanbul ve Ankara illerini bağlaması ve iki ilde yakın olması, ilin sosyo ekonomik yapısını belirleyen temel etkenlerden biridir. Bu iki güçlü merkezin etki alanlarının çakıştığı kesimde bulunan Bolu'nun ekonomisi oldukça durağandır. Nüfusunun büyük bölümü başta İstanbul ve Ankara olmak üzere, büyük kentlere göç etmektedir. 1970'lerde ilden geçen İstanbul- Ankara karayolu trafiğinin yoğunlaşması, Turizmin önem kazanması ve en önemlisi, yalın metropollerde sanayi alanları sınırlanırken, Bolu'ya yapılacak sanyî yatırımları için Devlet tarafından teşvik uygulanması, il ekonomisinde belirgin bir canlılık yaratmıştır.

Bolu'da temel ekonomik etkinlik tarımdır. 1970'lerin sonunda ilde yaratılan gayri safi milli hasılların yaklaşık % 40'ı tarım kesimine aittir. Çalışan nüfusun da yaklaşık % 80'i tarımla uğraşıyordu. İl tarımında ağırlık bitkisel üretimdedir. Tahıl, Baklagiller, Sanayi bitkilerinin üretimi ve meyvecilik önemlidir. Düzce, Akçakoca ve merkez ilçede tahıllardan sanayi bitkilerine ve daha sonrada meyvecileğe kadar bir ürün çeşitlemesi mevcuttur. Öteki bölgelerde ise tahı hala egemen türdür. İl tarımının bitkisel üretimden sonra en önemli kolu ormancılıktır. İl yüzölçümünün % 53'ünü kaplayan üstün nitelikli ormanlar, Türkiye Orman varlığının % 3'ünü oluşturur. Doğal

yapı özelliđi ve tarım alanlarının kısıtlılıđı hayvancılıđın gelişmesinde önemli etken olmuştur. Özellikle güneydeki dađlık kesimde yaygın olarak hayvancılık, bazı yerlerde ekonomik uğraş olarak bitkisel üretimin önüne geçmiştir.

İl gayri safi hasılanın yaklaşık % 10'unu oluşturan sanayi kesimi, çalışan nüfusunda yaklaşık %5'ini istihdam eder ( Ana Britannica, 402).

## **BOLU İLİNİN İLÇELERİ**

	<b>1990 Yılı Toplam Nüfus</b>	<b>Köy Adedi</b>
1- Merkez İlçesi	596	124
2- Akçakoca İlçesi	839	43
3- Cumaova İlçesi	26.499	32
4- Çilimli İlçesi	15.969	23
5- Dörtdivan İlçesi	13.499	30
6- Düzce İlçesi	156.326	137
7- Gerede İlçesi	41.274	90
8- Gökaya İlçesi	19.775	20
9- Göynük İlçesi	20.076	65
10- Kıbrısık İlçesi	6716	22
11- Mengen İlçesi	18.982	55
12- Mudurnu İlçesi	27.153	75
13- Seben İlçesi	11.020	30
14- Yeniçağa İlçesi	10.874	16
15 – Yığılca İlçesi	22.271	32

( T.C Başbakanlık devlet İstatistik Enstitüsü, 1998;26)

Bolu ili hakkında yeterince bilgi verdikten sonra biraz da Mudurnu ilçesi hakkında bilgi verebiliriz.

# MUDURNU İLÇESİ

## TARİHİ DURUM

Mudurnu'nun tarih devirlerini genel hatlarıyla şu dönem başlıkları altında ele almak mümkündür.

- 1- İslamiyet Öncesi Dönem
- 2- Selçuklu ve Anadolu Selçuklu Dönemi
- 3- Osmanlı Dönemi
  - a) Kuruluş Dönemi
  - b) Yükselme Dönemi
  - c) Duraklama ve Gerileme Dönemi
- 4- Kurtuluş Savaşı Dönemi

## 1- İSLAMİYET ÖNCESİ DÖNEM

Mudurnu bölgesi Antik dönemlerden bu yana birçok uygarlığın izlerini taşımakla birlikte, yörede bugüne kadar Arkeolojik ve Folklorik değerlendirmeler yapılamadığından net bilgiler elde edememekteyiz. Mevcut tarihi, kültürel, kültürel kalıntıları gerektirdiği gibi korunup değerlendirilememesi sonucu, varolan izlerde zamanla tahrip olmaktadır.

Geçmiş dönemlerde ' Anadolu Trakya'sı' ve ' Bitinya' adları ile anılan, Bursa-İzmit- Bolu bölgesinin ortasında, önemli ticari ve askeri yolların kavşağında yer alan Mudurnu'nun tarihini, bu bölge çerçevesinde ele almak gerekmektedir.

Bitinya bölgesine bilinen ilk yerleşimler, M.Ö 5000 yıllarında Proto-Hititler, M.Ö 2000 yıllarında Hititler tarafından yapılmıştır. Tarihçi ' Pline' ve Coğrafyacı ' Strobon 'a göre Bitinyanın ilk ahalisi ' Bebris ' ve ' Bitinyen-Tiniyen ' kavimleridir.

M.Ö 1200 yıllarında bölge 'Trak-Frig' kabilelerinin istilasına uğrar ve Sakarya nehri havzası, Frigya ülkesinin siyasi sınırları içine girer. Eskişehir yakınlarındaki ' Gordion ' kenti başkent olur. Bugün halen Mudurnu- Babas kaplıcası yakınındaki ' Gavur Evleri' mevkii, Seben-Muslar köyü vadisi, Seben-Çeltikderesi vadisi ve Göynük-Soğukçam köyü civarında Friglere ait kaya mezarları, oyma kaya evler ve kitabelere rastlanır. M.Ö. 7. y.y.dan itibaren bölge, tarihte ilk kez parayı kullanan, Lidya sınırları içerisinde yer alır.

M.Ö. 546-333 yılları arasında Anadolu Pers egemenliğine girer. Britanya'da Perslere bağlı, yarı bağımsız bir krallık kurulur ve İzmit ( Astaküs-Nkomeia ) başkent olur. M.Ö. 333'te Anadoluya giren Makedonya imparatoru İskender'in Bitinya'dan geçerken, Mudurnu-Sarot kaplıcalarında konakladığı bazı tarihi kaynaklarca doğrulanır. Yarı bağımsız bitinya krallığı, 3. Nkomed'in krallığını Romalılara vasiyet etmesiyle M.Ö. 75 yılında son bulur. Roma senatosuna bağlı bir eyalat haline gelen Bitinya halkının Asya kökenli kavimlerden oluşmasına rağmen yönetici sınıfları Elen ve Roma kökenli kişilerden oluşur. Roma imparatorlarının 313 yıllarında Hristiyanlığı serbest bırakmasıyla birlikte Bitinyada Patriklik ve Piskoposluk düzeyinde yerleşim birimleri kurulur. Mudurnu civarındaki ' Modrene ', ' Mela ', ' Kıssaion ', kentlerinin de ( Mudurnu, Asarköy, Göğören ) Piskoposluk düzeyinde yerleşim birimleri olduğunu Ramsey'in ' Anadolu Coğrafyası ' adlı kitabından yararlanarak söyleyebiliriz.

395 yılında Roma İmparatorluğu'nun ikiye bölünmesiyle, Bitinya Bizans sınırları içerisinde kalır. İmparator Theodosius ( 408-450 ) devrinde Doğu Bitinya ( Onoryat ) ve Batı Bitinya ( Nefsi Bitinya ) olmak üzere iki idari bölüme ayrılır. Bu devirden sonra bölgeye Cermen, Türk, Arap, Slav ve Sasani akınları yönelir.

1019 yılından itibaren Anadolu'ya yönelen Oğuz akınları sonrasında Bizans'ın Anadolu yakasındaki hakimiyeti iyice azalır. Haçlı seferleri sırasında Selçuklularca fethedilen bazı toprakların geri alınması da merkezi otoritenin güçlenmesi sonucunu doğurmaz. Bölgede feodal beylikler Osmanlı dönemine kadar hakimiyetlerini sürdürürler.

## **2- SELÇUKLU VE ANADOLU SELÇUKLU DÖNEMİ**

Selçuklu sultanları Tuğrul, Alp Arslan, Melik Şah doğudan büyük kitleler halinde akın eden göçebe Türk boylarını, yeni topraklar bulmak, yerleşik hayata yöneltmek ve Bizans sınırlarında uç güvenliğini sağlamak amacıyla Batı Anadoluya sevkettiler. Bu sayede hem Bizans'ın direnci kırıldı hem de 11.y.y da Marmara ve Ege kıyılarına kadar uzanan topraklarda yoğun Türk yerleşimi başladı. Bu politika ileride Anadolu Selçuklu Devletinin ve Türk beyliklerinin kurulmasına yol açacaktır. Yine bu dönemde doğudan gelen Moğol istilasıda Batı Anadolu'daki Türk yerleşimlerini hızlandırır.

1072-73 yıllarında Artuk Bey komutasındaki Selçuklu ordusu, Kapadokya'dan Bolu, İznik, İzmit bölgesine kadar uzanıp Ayan ( Sapanca ) gölü önlerinde Bizanslı asi Ursel'in ordularını bozguna uğratar.

1078 yılında Süleyman Şah İznik'e girerek Üsküdar'a kadar ilerler. Sakarya, Eskişehir, Mudurnu, Bolu, İznik civarında Porsuk ve Bozan beyler komutasındaki Türk kuvvetleri köy ve şehirlerde ilk Türkmen yerleşimlerini başlatırlar.1072-1097 tarihleri arasında bölgedeki Selçuklu egemenliği, 1. Haçlı seferleri ile sona erer ve bölge tekrar Bizans'ın denetimine girer.

1176 yılında 2. Kılıçarslan, Eskişehir yakınlarında yapılan Miryokefalon savaşında Bizans ordularını kesin bir yenilgiye uğratarak Sakarya, Bolu bölgesine kadar ilerleyişini sürdürür.

Mudurnu ve köylerine, Eskişehir, Sarıcakaya, Nallıhan yönünden gelen Türkmen akınları, Bolu- Sakarya yönlerinden gelen Türkmen göçleri ile kavuşarak yörenin Osmanlı Devleti'nin nüvesini oluşturan topraklar içinde yer almasına neden olur. Bugün bile hala bazı yer ve köy adlarının o dönemde bölgeye yerleşen Türk boyları ve gazilerinin adlarıyla anılması invelenmeye değer bir konudur.

ALPAGUT : Yiğitliği ile ünlü eski bir Türk boyunun adı.

ÇEPNİ : Oğuzların üçok koluna bağlı bir Türk boyu.

DODURGA : Oğuzların Bozok koluna bağlı ongunu kartal olan boy.

ACEMLER : Azerbeycan ve İran Türklerine verilen ad.

KIZIK YAYLASI : Bozoklar'ın bir kolunun yerleştiği yayla.

ÇAVUŞDERESİ : Samsa Çavuş'un yerleştiği köy.

YAZILAR : Yazır, Yazı adıyla anılaneski bir Türk boyu.



### 3- OSMANLI DEVLETİ DÖNEMİ

#### KURULUŞ DÖNEMİ

Mudurnu, Osmanlı Devleti'nin çekirdeğini oluşturan toprakların içinde yer alır. Yöre köylerine, Selçuklu döneminde başlayan ilk Türkmen yerleşimleri Ertuğrul Gazi ve Osman Bey dönemlerinde de yoğunlaşarak devam eder. Ertuğrul Gazi'nin Ankara- Karacadağ civarından Söğüt taraflarına gelişlerinde, onunla beraber olan Samsa Çavuş önce İnegöl dolaylarına yerleşir. Burada Bizans tekfurlarından rahatsız olup, kalabalık aşireti ve kardeşi sülemiş ile birlikte Mudurnu-Çavuşderesi mevkiine göçer. 1290 yıllarında bu bölgeyi yurt edinerek eski ipek yolu güzergahındaki Mudurnu Bizans Tekfurluğu kalesini, çevre köylerden askeri ve ekonomik muhasara altına alır.

Osman Bey 1292 yılında Samsa Çavuş ile birlikte Sorkun köyleri ve Mudurnu kalesine saldırarak etraftan bol ganimet toplar. Daha sonraki yıllarda birçok Osmanlı akınına uğrayan Mudurnu Tekfurluğu 1307 yılında Türk askeri ve Siyasi egemenliğine boyun eğer. Samsa Çavuş da Mudurnu-Göynük-İzmit bölgesine ' Uç Beyi ' olarak tayin edilir. 1320 yıllarına kadar bu bölgenin denetimi ve Türkleştirilmesi görevini Akça Koca ve Konur Alp adlı gaziler sürdürür.

1333 yıllarında , Mudurnu-Bolu-Kastamonu yolunu izleyerek Kırım'a giden gezgin İbn-i Batuta, Mudurnu-Göynük arasında Türkmen köylerinden geçtiğini, Ahi tekkeleri etrafında örgütlenmiş, canlı bir ekonomik merkez görünümündeki Türk şehri Mudurnu da konakladığını anlatır.

Orhan Bey 1337 yılında İzmit'i aldıktan sonra, etrafı tamamen Türk köyleriyle kuşatılmış Taraklı, Göynük ve Mudurnu kalelerinin kesin fethi için Süleyman Paşayı görevlendirir. Bu kaleler uzun süren askeri ve ekonomik muhasaradan bunalmış olduklarından, karşı koymaksızın teslim olurlar.

Süleyman Paşa yerli ahaliye iyi davranarak, arazi ve mülklerini onlara bağışlar. Bu karar Orhan Bey tarafından da onaylanır.

## **YÜKSELME DÖNEMİ**

Yükselme döneminde Mudurnu eski önemini kaybetmekle birlikte canlılığını korumaya devam eder. Yıldırım Beyazıt şehzadeleği döneminde Mudurnuya bir camii ( Büyük Camii ) ve bir hamam ( Yıldırım Hamamı ) inşa ettirmiştir. 1402 Ankara savaşı sonrasında yaşanan Fetret devrinde, Mudurnu civarı güvenli bir bölge olarak görüldüğünden şehzadelere barınak olur. Mehmet Çelebi, Mudurnu-Seben arasındaki yaylalarda 1000 kişilik ordusuyla otağ kurarak Moğol ordusundan gizlenir ve güç toplar. Emir Süleyman, Mudurnu-Göynük arasında bir kış mevsimi boyunca konaklayıp iznik' e geçer. 2. Murat döneminde isyan eden şehzade Mustafa, İsfendiyar Beyi ile birleşip Mudurnu-Taraklı civarına kadar ilerler. İsfendiyar Beyi'nin Bolu'da yenilmesi üzerine Edirne'ye kaçar.

## **DURAKLAMA VE GERİLEME DÖNEMİ**

1650 yıllarında Mudurnu'ya gelen Evliya Çelebi özetle Mudurnu'nun ; ' yeniçeri ocağından sancak payeli bir bey hükmünde tayin edilen 150 akçalık bir kaza olduğunu, belediye işlerine bakan bir Subaşı, devlet işlerine bakan bir Kethüda- mahalli ve askeri görevli Yeniçeri- Serdarı'nın varlığından bahseder. 3000 konut, 17 mahalle, Yıldırım Camii ve Medresesi, 1 Darülhadis, 13 çocuk mektebi, 3 han ve hamam, 1100 iğneci tezgahı ve dolabı

olduğunu söyler. Mudurnu yapımı iğne ve boduç ( Çamdan oyma su kabı ) ların Rum ülkesine ve Hint'e kadar gönderildiğini, 10 arşın boyunda, 2 zira ( 180 cm ) eninde tahtalarının Akçaşehir ve İzmit iskeleleri ile İstanbul'a ve başka diyarlara gönderildiğini anlatır.

Duraklama ve Gerileme dönemlerindeki genel idare ve ekonomik bozukluk, Mudurnu civarında da etkisini gösterir. 1638 yıllarında Sakarya, Kocaeli, Mudurnu bölgesinde Mehdilik iddiasıyla geniş taraftar toplayan Şeyh Ahmet, Revan sferine giderken yöreden geçen 4. Murat tarafından yakalanır ve cezalandırılır. 1648 yıllarında 4. Mehmet'e karşı ayaklanan Gürcü Abdünnebi Mudurnu dağlarında gizlanıp köyleri talan eder. Hükümet kuvvetlerince kovalanıp Karaman'da ele geçirilerek cezalandırılır.

Celali İsyanları döneminde de yörenin ormanlık bölgelerine yerleşen asiler önemli geçitleri tutarak kervanları soyup, civar köylülere eziyet ederler. Bu asilerden Alişan diye birinin başında olduğu çete Mudurnu-Göynük-Düzce arasındaki köyleri haraca bağlar. Bu dönem yöneticilerinin de halka ağır vergiler yüklemesi sonucu, iki yönlü bunalan halk dayanamayıp asi hareketlere girişir. Ünlü Köroğlu da bu dönemde yaşar. Bu olaylar sonucunda Bolu'da sancak beyliği idaresi kaldırılarak, Voyvodalık sistemi kurulur. 2. Mahmut dönemine kadar devam eden bu idare 1811 yılında mutasarrıflıkla son bulur. 1811-1865 yılları arası Ayanlık devridir. 1865 yılı sonrasında bölge Kastamonu sancağına bağlanır. Mudurnu daha sonra Cumhuriyet döneminin ilk kazalarından biri olarak Bolu'ya bağlanır.

## SAMSA ÇAVUŞ

Osmanlı Devletinin çekirdeğini oluşturan toprakların fethinde, gönülden bağlı bir gazi olarak, Ertuğrul Bey, Osman Bey, Orhan Bey emrinde savaşan Samsa Çavuş 13. 14. y.y.'da yaşamıştır.

Süleyman Şah oğlu Ertuğrul Gazi'nin yetiştirdiği aşiret kethüdalarındandır. Kayı boyunun Ankara- Karacadağ'dan, Söğüt, Domaniç yöresine göç etmesi ile birlikte, Samsa Çavuş da kalabalık ailesi ve aşireti ile beraber önce inegöl yöresine yerleşir. Burada rahat edemeyip 1291 yılı öncesinde Mudurnu civarına göç eder. Yerli halk ile iyi geçinerek, yarı göçerlikten yarleşik hayata yönelir.

Samsame ( Keskin Kılıç ) adıyla da anılan Samsa Çavuş, Osman Bey ile fetihlere katılmanın yanısıra, yarı bağımsız olarak Bizans köy ve kalelerine baskınlar düzenler ve yerli ahali üzerinde korku, saygı uyandırır. Osman Gazi onun adına Yenişehir suyunun Sakarya ırmağına döküldüğü yerde bir hisar yaptırır.

Osmanlı Devlet teşkilatında ve saray görevleri arasında önemli bir unvan olan 'Çavuş' rütbesini ilk defa taşıyan Samsa Çavuş, Osman Bey tarafından Mudurnu-Göynük-İznik çevresine ' Uç Bey'i' olarak atanır. 1317 yılında şehzade Orhan Bey ile birlikte Marmara ve Karadeniz kıyılarına yönelen Fetih hareketlerine katılarak, İznik yakınında ki kara-Tekin kalesinin komutanlığını da üstlenir.

Orhan Gazi'nin Osmanlı Beyliği'nin başına geçtiği dönemden sonraki tarihi belgelerde bahsi geçmeyen Samsa Çavuşun bu dönemde öldüğü kabul edilebilir.

Meydan Larousse'de :'emberüz köyünde, Samsa Çavuş tarafından yaptırılan kare planlı, duvarları moloz taşlarıyla örülü, iç duvarları Horasan sıvalı bir Camii, yanında 10 x 10 m. Boyutlarında bir hamam ve Hacimusalar köyünde ahşap bir türbe içinde Samsa Çavuş mezarı kalıntıları mevcuttur.' Bilgileri yer almakla birlikte bu ahşap türbe Hacimusalar köyünde

değil eski adı ile Kuzören, yeni adı ile Samsaçavuş köyündedir. Esasen bu iki köy birbirine tamamen bitişiktir.

## **KURTULUŞ SAVAŞI DÖNEMİ**

30 Ekim 1918 Mondros ateşkes Antlaşması sonrasında Anadolu siyasi, sosyal ve ekonomik açıdan bir kaosa itilmişti. Orduların terhis edilmesi, önemli bölgelerin işgali, bu bölgelerden kaçan insanlarımız, harp içinde türeyen eşkiyalar, azınlıkların tavrı sosyal bunalımı yükselten etkenlerdi. Üretimin düşmesi, kıtlık ve açlık ekonomik sıkıntıyı artırıyordu.

Böyle bir ortamda, Ankara'da T.B.M.M.'ni açma ve Kuva-yı Milliye'yi örgütleme çalışmaları ülkenin tek ışığı olmuştu. İtilaf devletleri Ankara'da doğmakta olan umut ışığını karartmak için Marmara'nın güneyinde ve doğusunda iç karışıklıklar çıkartma gayretine girdiler. Anzavur isyanı, Balıkesir ve Bursa civarına yayıldı. Şeyhülislam Dürrizade'nin imzaladığı milli mücadele karşıtı fetvalar İngiliz uçaklarıyla Bolu, Düzce, Adapazarı, Mudurnu, Nallıhan civarına dağıtıldı. 7 Şubat 1919'da 4 İngiliz subayı ve 1 Ermeni papazdan oluşan kışkırtıcı heyet, Bolu- Mudurnu- Taraklı dolaylarında milli mücadele aleyhinde propaganda yapıp' Peyam-ı Sabah ve Alemdar ' adlı gazeteleri dağıttılar. Bolu mutasarrıfı Osman Kadri'nin Kuva-yı Milliye 'yi bolşeviklik ile suçlayan beyannameleri köylere kadar ulaştırıldı. İzmit mutasarrıfı Adapazarı havalesinde 150 TL. maaşla isyancı yazımına girişti.

Saraydan çıkarları olan bazı etnik gruplar ise vaatler ile kandırılarak isyanın içine çekildiler.

Mevcut gelişimin farkında olan Mudurnu'lu aydınlar 30 Mayıs 1919'da redd-i ilhak cemiyetini , 20 Ekim 1919'da da Mudurnu müdafa-i Hukuk cemiyetini kurdular. Hakkı Durukan'ın başkanı olduğu cemiyetin kurucuları arasında Selim Sarıbay, Yüzbaşı Muharrem, Sabri Karaçayır, Hilmi ve Salih Zeki beyler vardı.

İstanbul'un görevlendirdiği Şeyh Anzavur, Anzak Ahmet, Süleyman Şefik Paşa, Binbaşı Hayri gibi elebeşileri öncülüğünde 9 Nisan 1920'de Adapazarı-Hendek, 13 Nisan 1920'de Düzce-Bolu, 19 Nisan'da Nallıhan ve Çayırhan T.B.M.M.'ye karşı ayaklandı. Dört bir yandan isyan ateşi arasında kalan Mudurnu'ya yönelen asiler, yağma ve talan hevesindeki civar köylüleri de yanlarına alarak 21 Nisan 1920'de şehri bastılar. Hükümet Konağına girerek Kaymakam Naili Bey ve Savcı Salih Zeki Bey'i esir aldılar. Bölge direniş komutanı Kuşçu Eşref, Binbaşı Şevki Bey, Yüzbaşı Hilmi Bey öncülüğünde şehri savunmaya çalışan yerel milli kuvvetlerin yardımına 4 Mayıs 1920'de Çolak İbrahim Bey kuvvetleri yetişti ve isyancılar dağıtıldı. Büyük Camii imamı Filibeli Tevfik hoca ve Binbaşı Şevki Bey öncülüğünde Beşkavak mevkiinde büyük bir miting düzenlendi. Burada T.B.M.M.' beyannamesi okunarak, halkın milli mücadeleye katılması, isyancılara inanmaması telkini yapıldı. Halk üzerinde derin bir etkisi olan Filibeli Tevfik Hoca daha sonra 8 Haziran 1920'de bölgedeki asilere nasihat için Düzce'ye gitti.

Marmara'nın doğusunda çıkarılan isyanların ortasında kalan Mudurnu'nun stratejik önemini gören Milli kuvvetler yöreye kuvvet yığmaya başladılar. Çerkez Etham emrindeki bazı birlikler, Kaymakam Arif Bey müfrezesi, Demirci Efe, Binbaşı Nazım Bey ve Refet Paşa Bolu yönüne; Geyve yönüne ise Ali Fuat paşa birlikleri gönderildi. Bu toparlanmayı sezen Bolu-Düzce isyancıları 13 Mayıs 1920'de büyük kuvvetlerle tekrar Mudurnu üzerine yürüdüler. Birinci isyan girişiminde Kuvayı inzibatiyecilerin gerçek yüzünü gören şehir halkı, Bolu mutassarıfı Osman Bey, Düzceli Koç ve Ali Beyler komutasındaki isyancılara karşı milli güçlerle birleşip şehre asileri sokmadılar. 13.14.15. Mayıs 1920 günleri tüm şiddeti ile devam eden çatışmalara Nallıhan üzerinden gelen Nazım Bey emrindeki 500 kişilik Milli Efe kuvvetleri de katılınca asiler bozguna uğradı. Bı-unu müteakip Sarıklı Necati Bey emrindeki 800 Kişilik Milli kuvvetler, 11. Fırka kumandanı Arif Bey müfrezesi ve 20 Mayıs 1920'de General Refet Paşa kuvvetleri şehre girdiler. Refte Paşa Hükümet Jkonağı balkonu-undan halka ederek coşkun tezahürat ve alkışlarla karşılandı. Diğer taraftan Mudurnu'nun kuzeyinde, önceden asilerin eline düşen Trabzon mebusları Hüsrev ve Osman Beyler kurtarıldılar. Asilerin esir edilen elebaşlarından 6 kişi idam edildi. Bunlar arasında Binbaşı Kemal, Anzavurun jandarma komutanı emekli bir yüzbaşı ve isyancıların elebaşlarından Ermeni Komitacısı Siranik bulunuyordu.

24 Ekim 1920'de Mustafa Kemal, Mudurnu halkının Mili Kuvvetlere karşı gösterdiği bağlılık ve vatanperver duygulara teşekkür eden bir

telgraf gönderdi. Bu telgraf belediye binası önünde tüm halka okundu ve halk milli mücadeleye bağlılık gösterileri yaptı.

Batı cephesinde Yunanlılar'a karşı yapılan 1. ve 2. İnönü, Sakarya savaşları ve Büyük Taaruz öncesinde Mudurnu önemli bir cephaneye ve asker nakil yolu olmanın yanısıra yüzlerce gencini de cephelere göndermiştir. Batı ve Adana cephelerine asker yazımının başladığı ilk şehirlere birisi Mudurnu olmuştur. 2. İnönü savaşı sonrasında Mudurnu'dan geçen Kazım Özalp halkın ' Her ne hizmet ve fedakarlık lazımsa ifaya hazırız ' dediğini ve zaferi coşkun şenliklerle kutladığını anlatır. Sakarya muharebesi öncesinde İzmit bölgesinden güneye kaydırılan ve doğudan gelen askeri birliklerin ve cephanenin Eskişehir-Afyon hattına geçişinde Mudurnu – Nallıhan gibi kazalardaki halkın, Mili Kuvvetlere her türlü yardımı yapmak için faaliyet gösterdiğini ve bu vatanperverliği şükranla görüp takdir ve teşvik ettiklerini K. Özalp belirtir.



## COĞRAFİ KONUMU VE SINIRLARI

Mudurnu ilçesi Karadeniz Bölgesinin Batı Karadeniz bölümünde yer alan Bolu iline bağlıdır. İlçe merkezi Bolu'dan 50 km güneybatıda Hisar ve Kulaklı tepelerinin arasında kalan vadi içerisinde kurulmuştur. İlçe hudutları 40 derece 19 dk.- 40 derece 39 dk. Kuzey paralelleri ile 30 derece 50 dk- 31 derece 30 dk. Doğu meridyenleri arasında kalır. ( Foto- 2 )

Kuzeyinde Düzce ilçesi, Kuzeybatısında Hendek ilçesi, kuzeydoğusunda Bolu ili, doğusunda Seben ilçesi, güneyinde Nallıhan ilçesi, batısında Göynük ve Akyazı ilçeleri bulunmaktadır. İlçe merkezinin deniz seviyesinden yüksekliği 840 m.'dir. Yüzölçümü 1349 km<sup>2</sup>'dir. ( Kroki-2 )

Mudurnu'nun kuzey ve kuzeybatısında mezozoik, tortul kayalar ( 2. zaman ) görülür. İlçenin jeolojik yapısını esas olarak filiş formasyonu teşkil eder. Kıvrıntılı kırık ve çöküntülü özelliğe sahip, filiş aralarında yer yer kireçtaşı tabakaları da bulunan killi, çimentolu, çoğunlukla pek kalın olmayan tabakalar halinde çeşitli kumtaşı ve konglomera tabaka değişimlerinden oluşur. Bu tabakalar genellikle killi toprak verdiklerinden heyelanlara çok rastlanır.

Arazi henüz iyice yerleşmemiş olduğundan eskiden beri birçok deprem olmuştur. İkinci derecede tehlikeli deprem bölgesi üzerindedir.

# YÜZEY ŞEKİLLERİ

## SIRADAĞLAR VE TEPELER

İlçe engebeli bir arazi yapısına sahiptir. Dağ sıraları batı istikametinde uzanır ve batıdan doğuya yükseklikler artar. Belirgin olarak üç dağ sırası vardır. Birincisi ilçenin en kuzeyinden geçen, Düzce ilçesi ile sınır çizgilerini oluşturan Abant dağlarıdır. Doğuda daha da yükselerek ilçenin en yüksek tepesini oluştururlar. Erenler Tepesi 1794 m. Daha doğuda Bolu Dağı silsileleri ile birleşir.

İkinci sıra, Akyazı Göynük sınırından başlayarak doğuya doğru Akkaya Tepe 1628 m. Kuzgunkaya Tepe 1651 m. Alaçam Tepe 1689 m. ile devam ederek Bolu'nun Aladağ ve Köroğlu sıra dağları ile birleşirler.

Üçüncü sıra ise, Göynük ilçesini ortalayıp yükselerek güneybatıdan Mudurnu ilçesi hudutlarına girerler. Bir süre doğuya doğru uzandıktan sonra kuzeye yönelik ikinci sıra ile birleşirler.

Mudurnu ilçe merkezinin doğusunda bulunan Hisar Dağı 1384 m. ve Şehriman Tepeleri de Mudurnu'ya girişte dikkati çeken iki yüksekliktir. ( Foto 3-4 )

## OVALAR VE YAYLALAR

C ivarı engebeli bir arazi yapısına sahip olduğundan ovalar azdır. Abant Dağlarının güneybatısında genel olarak güneybatı kuzeydoğu istikametinde Mudurnu Ovası uzanır. Doğudan ve Güneybatıdan da dağlarla çevrilmiştir. Ortalama yüksekliği 800 m.'dir. Şiddetli kara ikliminin etkisi, toprağın fakir oluşu, sulamanın az yapılması, devamlı çeşit ekim yapılması nleniyle verim düşüktür.

Mudurnu'da ovalar, yöresel olarak her köyün civarında köyün adı ile söylenir. Munduşlar Ovası, Pelitözü Ovası, Çepni Ovası, Sarıyer Ovası, Örencik Ovası, Sürmeli Ovası, Topallar Ovası gibi.

İlçe merkezinin 12 km. kadar kuzeyinde ve Abant gölünün güneyinde yarım daire şeklinde yaylalar sıralanarak Mudurnu'nun kuzey sınırını çizmektedirler. Kuzeydeki yaylaların yüksekliği 1060 m. güneydekilerin ise 1030 m. civarındadır. Grup içindeki yaylaların en yüksekleri Dedeler 1600 m., Alpagut 1550 m., Dodurga 1550 m., Dağyolu 1550 m. dir. Diğer önemli yaylalar ise Sırçalı, Güllüören, Babas, Örencik, Bulanık, Samat, Pelitözü, Sarıyer, Çepni ve Babalar köyü Yaylalarıdır.

Yaylalara haziran ayı başlarında çıkılır, hasat mevsimi başlayınca inilir.

## AKARSULAR VE GÖLLER

**MUDURNU SUYU :** Ardıç Dağlarının kuzey eteklerinden doğar. Belirli bir kaynağı yoktur, küçük kaynaklar ve yan derelerden toplanarak meydana gelir. Akkaya boğazında Büyük Su Deresiyle birleşir.

**MUDURNU ÇAYI :** Abant Dağlarının güney yamaçlarından doğar. Küçük kaynaklar ve derelerin toplanmaları ile meydana gelir. İlbaharda eriyen karlar ve fazla yağışlarla taşkınlara sebep olur. En büyük kolu yine Abant Dağlarından doğan Seymen Deresidir. Kuzeybatıya doğru akarak Sakarya nehrine karışır.

**KARAMURAT GÖLÜ :** Mudurnu-Akyazı yolu kenarında Karamurat Köyü yakınındadır. Mudurnu'ya 35 km. uzaklıktadır. Dipten kaynayan ve etraftan inen kaynak suları ile beslenmektedir. Kenarları sazlıktır. Son senelerde alanında bir küçülme olmuştur. Üç tarafı dağlarla ve sırtlarla çevrilidir, küçük bir ayağı vardır. Mudurnu Çayına karışır. İçerisinde turna ve kadife balığı bulunmaktadır. 50-55 dönüm büyüklüğündedir.

**SÜLÜK GÖLÜ :** Halk arasında Sülüklü Göl veya Sarı Gölcük de denir. Mudurnu Akyazı yoluna 9 km.'dir. Akyokuşkavağı Köyü hudutları içine girer. Yer kayması setti gölüdür. 50-55 dönüm büyüklüğündedir. Mudurnu'ya 50 km. mesafesi vardır. Üç tarafı dik yamaçlar üzerinde yeşillikler ve birçok ağaç türüyle çevrelenmiştir. İçerisinde pek çok ağaç kökü vardır.

Gölün seviyesi ilkbaharda çok yükselir, yazı ise 7-8 m. alçalır ve ağaç gövdeleri meydana çıkar. Çok güzel ve büyüleyici bir manzarası vardır.

Sülük Gölünde abant alası, gökkuşayı ve kırmızı benekli alabalık bulunur. Göl ve çevresi tabiatı koruma alanı ilan edilmiş ve koruma altına alınmıştır. Yapılan incelemede gölün 1703 de oluştuğu uzmanlarca tespit edilmiştir. Belirli bir ayağı yoktur. Ancak sızıntı şeklinde suyunu tahliye etmektedir. Tepelerden gelerek göle akan yazın kuruyan küçük bir dere ile beslenmektedir. Göl civarı yöremizin en çok bitki ve ağaç türüne sahip olma özelliğini gösterir.

## İKLİM

Mudurnu'da ne deniz ikliminin tipik etkileri ne de İç Anadolu'nun tam karasal iklimi görülür. Her iki iklim arasında bir geçiş alanıdır. Daha çok İç Anadolu'nun karakterini taşır. Afsat ortalama sıcaklıklar, yaz ve kış ortalamaları mevsimler arasındaki ve günlük sıcaklık farkları yönünden, diğer İç Anadolu merkezleri ile farklılıklar gösterir.

Mevsimler arasındaki ısı farkları komşularına nazaran daha fazladır. Yaz günlerinin ortalama sayısı çevresindeki merkezlere göre daha kısadır. Ortalama yaz günleri sayısı 88'dir.

Maksimum yağışlar kış ve ilkbahardadır. Yıllık yağış miktarı 570 mm. Kadardır. Bunun %70'i kış ve ilkbaharda yağar. Aralık ve Ocak aylarında en fazla yağış olur ve kar şeklindedir.

Kuzeybatıdan ve kuzeyden esen rüzgarlar Mudurnu ve civarında yağış getirirler. İlkbaharda esen lodos rüzgarı ise kısa zamanda karları eritir, Mudurnu çayının ani olarak taşmasına sebep olur.

## **İLÇE MERKEZİNİN İKLİMİNE AİT BAZI METEOROLOJİK DEĞERLER AŞAĞIDAKİ ŞEKİLDEDİR.**

13 yıllık ortalama sıcaklık 9.6C'dir

12 yıllık en yüksek sıcaklık 8. ay 37 C

16 yıllık en düşük sıcaklık 1. ay -20.5C

14 yıllık ortalama donlu gün sayısı 99 gündür

13 yıllık ortalama nisbi nem % 68'dir

14 yıllık ortalama açık gün sayısı 103.4 gün

14 yıllık ortalama kapalı gün sayısı 100.4 gün

21 yıllık ortalama yağış miktarı 570.5 mm

20 yıllık ortalama yağışlı gün sayısı 108.2

21 yıllık ortalama kar yağışı 19.4 gün

21 yıllık ortalama en yüksek kar örtüsü 87 cm

## TABİİ BİTKİ ÖRTÜSÜ

Bölgede tabii bitki örtüsünü ormanlar meydana getirir. İlçe ormanlarında hem geniş yapraklı hem de iğne yapraklı ağaçlar bulunur. İğne yapraklı ağaçlar dağlara doğru yükseldikçe geniş yapraklıların yerini alır. ( Foto 5-6 )

En çok görülen ağaç türleri sarıçam, karaçam, kızılçam, ardıç, köknar, meşe, kayın, gürgün, orman kavağı, kızılğaç, çınar, karağaç ve kestanedir. Orman içlerinin alt bitki örtüsünü genellikle alçak boylu dikenli bitkiler, çalılıklar, fundalıklar, bazı yerlerde de kışın yaprağını dökmeyen şimşirler ve orman gülleri oluşturur.

Ormanların kapladığı alan 866160 dekadır. Bu da ilçe yüzölçümünün %64.2'sini teşkil eder. Yer yer ekili tarım alanlarının arasında bile lekeler halinde orman kümelerine rastlanır. Meralarda ise her türlü meyveli ve meyvesiz ağaççıklar vardır.

## NÜFUS

Mudurnu, Osmanlılar devrinde çevre kasbalarını etkileyecek kadar büyük ve geniş bir ekonomik güce sahip olduğundan, oldukça kalabalık nüfus toplamış, ancak sonraları diğer yörelerin sanayileşmesi ile topladığı nüfus yavaş

yavaş çevreye dađılmaya başlamıştır. 1927'de yapılan sayımda ilçe merkezinin nüfusu 2945 kişidir.

İlçe nüfusu 1927-1980 döneminde yalnızca % 27 oranında artmıştır. Kent nüfusu da sınırlı bir artış göstermiş; ancak 1975-1980 döneminde belirli bir hareketlenme görülmüştür. İlçe nüfusu 1990 sayımına göre köylerle birlikte 27153'tür. İlçe merkezinin nüfusu ise 5237'dir. Köylerde nüfus artış hızı düşmektedir. Nedeni nüfusun artmaması değil, nüfusun kırsal alanlardan kentlere kaymasıdır.

Bolu iline bađlı ilçeler arasında merkez nüfusu itibari ile 6. gelir. Köylerle beraber toplam nüfus itibari ile de 4. gelir. Km 2'ye 20.1 kişi düşmektedir.



## EĞİTİM ÖĞRETİM DURUMU

İlçede 1 Lise, 1 Kız Meslek Lisesi, Taşkesti Beldesinde 1 İlköğretim Okulu ve 2 tanesi şehir merkezinde olmak üzere 94 ilkokul mevcuttur. Bu yıl da çok amaçlı Lise yapımına başlanmıştır. Bu okullarda ; 147 Lise, 576 ortaokul ve 2256 ilkokul öğrencisi eğitim görmektedir. Köylerin orman köyü olması ve dolayısıyla iş sahalarının bulunmaması sebebiyle gençler köyü terk etmekte ve bu da okullardaki öğrenci sayısının azalmasına neden olmaktadır. Bugüne kadar öğrenci azlığından dolayı 21 tane ilkokul kapanmış bulunmaktadır.

Yerleşim birimleri itibariyle okul ihtiyacımızın kalmadığını söylemek mümkündür. 100. yıl köyüne 5 derslikli yeni bir ilave okul yapılmış olup burada önümüzdeki eğitim yılında ‘ Taşımali Eğitim ‘ yapılabilmesi konusunda teklifler de bulunulmuştur.

İlçede okuma yazma oranı % 98.9’dur.

### İLÇE MERKEZİNDE BULUNAN İLK VE ORTA DERCELİ OKULLAR

**CUMHURİYET İLKOKULU** : 1926 yılında bugünkü anlamı ile eğitim ve öğretime açılmış olup eski binası kullanılamayacak derecede

yıprandığı için 1977 yılında şimdiki binasına taşınmıştır. Okul, binanın yetersiz olması nedeniyle çiftli eğitim yapmaktadır. Halen yapımı devam etmekte olan ek bina inşaatının önümüzdeki öğretim yılına açılması planlanmıştır.

Şu anda okulda ; 1 müdür, 1 müdür yardımcısı, 12 öğretmen ve 3 hizmetli olmak üzere toplam 17 personel görev yapmakta olup, 1993-1994 öğretim yılında 160 kız, 144 erkek toplam 304 öğrenci ile buna ilaveten anasınıfında toplam 20 öğrencisi eğitim görmektedir.

Bu okuldan şimdiye kadar 2696 kişi mezun olmuştur. Güreş, Masa tenisi ve Atletizm dallarında sportif faaliyetler göstermekte ve il çapında dereceler kazanılmaktadır.

**DUMLUPINAR İLKOKULU :** İnşaatına 1959 yılında başlanmış olup, 3 yıl süren inşaatın sonra 1961-1962 öğretim yılında eğitim ve öğretime açılmıştır. Okul 42 x 16 m. boyutlarında çift katlı taş bir yapıdır. Okulda müdür, müdür yardımcısı, 2 branş öğretmeni, 12 sınıf öğretmeni ve 2 hizmetli olmak üzere toplam 18 personel görev yapmaktadır. 1993-1994 öğretim yılında 313 öğrenci ve anasınıfında 18 öğrenci eğitim görmektedir. Okuldan şimdiye kadar 1057 kişi mezun olmuştur. Güreş, Masa tenisi, Atletizm dallarında sportif faaliyetler göstermekte ve il çapında dereceler kazanılmıştır.

**MUDURNU LİSESİ** : Okul ilk defa 01.10.1948 tarihinde 40 öğrenci ile ‘ Mudurnu Ortaokulu ‘ adı altında eğitim-öğretime açılmıştır. 1972-1973 öğretim yılında bünyesine Lise de katılarak, ortaokul ve Lise birarada ‘ Mudurnu Lisesi ‘ adı altında hizmete devam etmektedir.

Halen okulda 1 müdür, 2 müdür yardımcısı, 14 öğretmen, 3 memur ve 3 hizmetli görev yapmaktadır. 1993-1994 öğretim yılında orta kısımda 423, Lise kısmında 119 öğrenci eğitim görmüştür. Bu okulun orta kısmından 2583, Lise kısmından 784 öğrenci mezun olmuştur. Okulda, kitap sayısı 8000’e yaklaşan bir kütüphane vardır.

**KIZ MESLEK LİSESİ** : 1972-1973 öğretim yılında ‘ Pratik Kız Sanat Okulu ‘ olarak açılmıştır. 1991-1992 öğretim yılında ‘ Kız Meslek Lisesi ‘ haline getirilmiştir. Açıldığından bugüne dek giyim, nakış, makine nakışı, el sanatları, çiçek, ev yönetimi ve resim bölümlerinde açılan kurslara katılan 1200 genç kız ve kadına belge verilmiştir.

Kız Meslek Lisesi’nde giyim, aile ekonomisi ve beslenme bölümleri açılmış olup 28 öğrenci devam etmektedir.

**İLÇE HALK KÜTÜPHANESİ** : 30.11.1962 yılında açılmıştır.

Müdür, müdür yardımcısı, memur, hizmetli ve 1 de kadrolu kurs öğretmeni ile hizmet vermektedir. Kişilerin bir iş ve meslek sahibi olmalarına, mesleklerinde

ilerlemelerine yardımcı olmak açısından ilçe merkezi ve köylerinde son 10 yılda 17 dalda 174 kurs açılmıştır. Bu kurslardan 2235 kişi sertifika almaya hak kazanmıştır. Açılan kurslar, biçki dikiş, makine nakışı, daktilografi, halkoyunları, halkoyunları, Türk Sanat Müziği, org, trikotaj, traktör sürücü kursu, halıcılık, bağlama, tekvando, battaniye, yorgancılık, ingilizce, kumaş boyama, üniversiteye hazırlık, Devlet parasız yatılı okullarına hazırlık dallarında dır.

Okuma yazma seferberliği başlangıcında ilçemizdeki okuma yazma oranı % 83 iken açılan 366 kurs sonunda 3960 kişi belge almaya hak kazanmıştır. Bu durumda ilçemizde genelde okuma yazma oranı % 98.9, 14-45 yaş arasında ise % 99'un üzerine çıkmış bulunmaktadır.

Bunların yanısıra sosyal ve kültürel etkinliklerle gençlerin boş zamanlarını değerlendirmek ve zararlı alışkanlıklardan korunmalarına yardımcı olmak amacıyla folklor, masa tenisi, satranç ve sportif faaliyetlere de yer verilmektedir.

## **EKONOMİK YAPI**

İlçenin coğrafi konumunun dağlık ve engebeli olması tarıma elverişli araziye azaltmıştır. Bunun sonucu olarak tarımın yanısıra hayvancılığın önemi artmıştır. Ayrıca orman içi ve kıyısı köylerinin önemli bir gelir kaynağı da orman işçiliğidir.

### **TARIM**

#### **MUDURNU İLÇESİNİN TÜM ARAZİ VARLIĞI**

A- Kültür Arazisi	24.666 Hektar
B- Çayır ve Mera	14.268 Hektar
C- Orman ve Koru arazisi	82.238 Hektar
D- Göl ve Bataklık alan	13.769 Hektar
E- İskan Alanı	146 Hektar
F- Sanayi Tesisleri Alanı	15 Hektar
<b>TOPLAM</b>	<b>135.102 HEKTAR</b>

#### **1992 Yılı Kayıtlarına göre Tarıma elverişli Kültür**

##### **Bitkilerinin dağılımı :**

a- Hububat alanı	14.660 Hektar
b- Endüstri bitkileri alanı	32 Hektar
c- baklagil bitkileri alanı	1.438 Hektar
d- Yumrulu bitkiler alanı	887 Hektar
e- Meyvelik alan	1.773 Hektar
f- Sebzelik alan	336 Hektar
g- Bağ alanı	23 Hektar
h- Diğer bitkiler	1.237 Hektar
ı- Nadas alanı	4250 Hektar
<b>TOPLAM</b>	<b>24.666 Hektar</b>

**Tarla Tarımı** : Bu ziraatin en önemli ürünleri başta buğday olmak üzere, arpa, yulaf, fiğ, kaplıca ve mısırdır. Ayrıca Endüstri bitkisi olarak da şeker pancarı ve patates ekilir. Mısır ekimi Taşkesti Beldesi ve çevre köylerinde yapılır. Şeker Pancarı ise Mudurnu Ovası çevresinde yapılır. Tarla tarım ürünlerinin 1992 yılı sonu üretimleri şöyledir :

a- Buğday	21.714 Ton
b- Arpa	9.440 Ton
c- Yulaf	882 Ton
d- Kaplıca	759 Ton
e- Mısır	128 Ton

Sulama imkanlarının kısıtlı olması yüzünden sulu tarım fazla yapılmamaktadır. İlçede sulu arazi dağılımı şu şekildedir :

Devlet Sulama arazisi	1.100 Hektar
Çiftçi İmkanları ile sulanan	3.400 Hektar
<b>TOPLAM</b>	<b>4.500 HEKTAR</b>

**Seze Meyvecilik** : Tarımda sebzeçiliğin yeri azdır. Genelde üretim, ihtiyacı karşılamaya yöneliktir. Fasulye dışında pazarlama amacı güdülmez. Yetişen sebzeler fasulye, domates, biber, salatalık, lahana, pırasa ve soğandır. Meyve yetiştiriciliği de ihtiyaca yöneliktir. Özel olarak tahsis edilmiş meyve ağacı alanları fazla yoktur. Elma, Erik, Kiraz, Ayva , Armut, Dut yetiştirilen meyve türleridir.

**Bahçe Ziraatı** : Fındık ve bağcılık önem taşır. Fındık daha çok ilçenin kuzey batısında yapılır. Bu yörelerde elde edilen üretim fazlası ürünler satılarak önemli ölçüde gelir temin edilir.

**Çayır ve Meralar** : İlçe yüzölçümünün : % 10'una yakın kısmını teşkil eder. Çayır, meraların büyük bölümü yüksek yaylalardır. Diğer kısmı ise dar vadilere sıkışmış küçük alanlardır. Otlak ve meralarda hayvan otlağı olarak yararlanılır.

## **Tarım ürünlerinin 1992 yılı itibari ile ilçe ekonomisine**

**katkısı şöyledir :**

- a- Tarla bitkileri..... 80.609.000.000.TL
- b- Meyveler..... 58.248.000.000. TL
- c- Sebzeler..... 15.284.000.000 TL
- d- Yem bitkileri..... 7.474.500.000 . TL
- e- Hayvansal Ürünler..... 412.885.063.000. TL

Bu gelir dağılımına göre kişi başına düşen gayri safi gelir miktarı 21.090.814.TL.dir.

### **Toprağın Verim Durumu :**

İlçe toprakları organik ve inorganik maddeler bakımından fakir durumdadır. İlçe 800-850 metre denizden yükseklikte olup, arazilerin büyük bir kısmı, susuz, kıraç ve taban suyu düşük, yağmur sularını bünyesinde tutmayan daha ziyade II. Ve III. Sınıf arazi topluluğuna girmektedir. Yapılan toprak tahlilleri neticesinde toprak verimliliğini saptayan faktörlerden kolloidler, toprak reaksiyonu, mikro organizmalar, topraksuyu imkanlarının yeterince yapılmadığı, uzun süre kullanılan kimyevi gübrelerin toprakta bırakmış olduğu artık meddelerin toprağa vermiş olduğu zarar neticesinde toprakların verim düşüklüğüne uğradığı görülmüştür.



İlçede taban araziler hariç diğer arazilerde tahıl üretiminde verim, dekar başına 200-250 Kg'dır. Topraklarda verim düşüklüğüne sebep olan diğer faktörlerde mevcut olup, bunlar; çiftçilerin bilinçsiz olarak sürüm ve ekim yapmaları, kaliteli tohum kullanmamaları, toprak tahlili ve gübrelemenin tam anlamıyla yapılmayışı, gerekli mücadele işlerine önem verilmemesi, ikinci bir geçim kaynağı olarak tavukçuluğun tercih edilmesi sayılabilir. Ayrıca toprak için en elverişli olan çiftlik gübrelerinin gerektiği şekilde kullanılmayışı toprağı verimsiz kılan etkenlerdendir.

### **Tarım Ürünlerinin Değerlendirilmesi :**

Çiftçilerin elde ettikleri tahıl ürünlerinin istenilen düzeyde değerlendirmesi yapılamamaktadır. Gerek ilçede gerekse ilde tahıl alım merkezi bulunmamaktadır. Üretilen ürünler, yem olarak yem fabrikalarına, ekmek ihtiyacı için un fabrikalarına ve ilçe pazarlarında satılarak değerlendirilir.

### **HAYVANCILIK :**

Son yıllarda geçim kaynaklarının en önemli sektörü hayvancılık olmuştur. Besi hayvancılığının gelişmesi, iyi cins hayvan ıslahı ve kaliteli yem üretimi, hayvancılık sektörünü olumlu yönde etkilemiştir.

### **Büyük baş hayvancılığı :**

En çok beslenen büyükbaş hayvan cinsi sığırdır. Sayıları her geçen gün azalmakta olan at, eşek, katı ve manda da beslenir. İlçede toplam

büyükbaş hayvan sayısı 1992'de 20.969'dur. Hayvan ıslah çalışmaları dahilinde ilçe tarım müdürlüğünce her yıl düzenli bir şekilde suni tohumlama çalışmaları yapılmaktadır. Suni tohumlamada başarı oranı oldukça yüksek olup % 72'yi bulmaktadır.

### **Küçük baş hayvancılığı :**

Koyun ve keçi yetiştiriciliğinde de son yıllarda bir azalma görülür. Bu hayvanlardan edilen yün ve peynir aile ekonomisine katkıda bulunur. 1992 yılında ilçede 30.718 adet küçük baş hayvan olduğu tespit edilmiştir.

### **Av hayvanları :**

En çok Domuz, tavşan, tilki, kurt, geyik, karaca, sansar gibi av hayvanları bulunur. Bunlardan domuz ve kurt dışındaki hayvanların zamansız ve usulsüz avlanmaları sonucunda her geçen gün sayılarının azaldığı görülmektedir. Çevrenin ormanlık oluşu, gerekli önlemler alındığı takdirde ilçede av turizminin önemli bir gelir kaynağı olabileceğinin göstergesidir.

### **Arıcılık :**

Çevrede çok eski devirlerden beri ilkel olarak beslenen arı aileleri, artık fenni kovanlarda yapılmaktadır. Daha çok yerli ve kafkas arı cinsleri görülür. 3.545'i fenni kovan, 93 ilkel olmak üzere, ilçede 3.638 adet arı kovanı mevcuttur. İlçede yıllık bal üretimi 65.000Kg'dır. son yıllarda ilçede de

görülen Nosema, Varroa, Kireç gibi hastalıklar arıcılığı menfi yönden etkilemektedir.

### **Kümes Hayvancılığı :**

**1- Yumurta Tavukçuluğu :** Yumurta tavuğu yetiştiriciliği fazla gelişmemiştir.

İlçede 33.440 adet yumurta tavuğu bulunmaktadır. Bunlardan elde edilen yumurtalar genel olarak ilçe pazarında değerlendirilir. 1992 yılında İlçe Tarım Müdürlüğüne üreticilere katkıda bulunmak üzere çiftçilere 7.265 adet civiv dağıtımı yapılmıştır.

**2- Besi Tavukçuluğu :** İlçede en önemli gelir kaynağı et tavukçuluğundan sağlanır. 1970'li yılların başından itibaren her geçen gün artan besi tavukçuluğu ilçeye yurt çapında haklı bir ün sağlamıştır. Her çiftçi ailesinin hemen hemen bir kümesi mevcuttur. Bugün ilçedeki kümes sayısı 3.200'e ulaşmıştır. İlçede et tavuğu kesimi 50.000'i bulur.

Yıllık et üretimi ise her yıl artmaktadır. 1992 yılı ilçenin beya et üretimi 17.881.512. Kg dır. İlçede besi pilici yetiştiriciliğe entegre tesisler yapılmaktadır. Çünkü civciv temini, yem temini, ilaç ve Pazar sorunları üreticileri bu şekilde çalışmaya yönlendirmiştir. İlçede Mudurnu Tavukçuluk A.Ş, Köy-Tür., Bolu Tavukçuluk ve Bey Piliç faaliyet göstermekte, bunların yanında bazı küçük firmalarda bu tür faaliyetlerde bulunmaktadır. Tavukçuluğun ilçe ekonomisine yıllık katkısı 339.748.723.000.TL.dır.

### 3-ORMAN :

Dağlık ve engebeli bir yapıya sahip olan Mudurnu İlçesinin en önemli bitki örtüsü ormandır. Batı Karadeniz'in gür ve yüksek bitki örtüsü olan çam ormanları heryeri kaplar. Osmanlı döneminde donanmanın ihtiyacını karşıladığı söylenir. Orman alanları her yerde olduğu gibi Mudurnu'da da açmalar ve bilinçsiz kesimler sonucu güzelliğini kaybetmiş durumdadır.

Orman işletme müdürlüğü Cumhuriyet döneminde Bolu İşletme Müdürlüğüne bağlı fen Memurluğu olarak görev yapmıştır. 16.08.1943 tarihinde Mudurnu Orman İşletme Müdürlüğü kurulmuştur. Müdürlüğe o tarihte Göynük, Nallıhan, Akyazı ve Bolu'nun bir kısmı da dahil edilmiştir. Bugün sadece ilçe sınırlarını kapsamaktadır.

İlçe merkezind Sırçalı, Güveytepe, Sarpuncuk, Vakıfaktaş, Kadasto Mülkiyet, ağaçlandırma bölge şeflikleri, Taşkesti beldesinde almacık, Hacı Ali, Sarot, Yürse Bölge Şeflikleri halen faaliyet göstermektedir. İlçede ormanlarda şu ağaç türleri görülmektedir. Karaçam, Kızılcım, sarıçam, Ardıç, Gökmar, Meşe, Gürgen, Orman kavağı, Kızılağaç, Çınar, Kestane ve Karaağaç.

İlçede orman sınırlarını belirlenmesi amacıyla 1976 yılından itibaren Orman Tapulama Çalışmaları başlamıştır. Bugüne kadar 25 köyde tapulama çalışmaları tamamlanmıştır. Bu köyler şunlardır :

Mangırlar, Sarıyer, Keçikıran, Örencik, Bulancık, Topardıç, Göncek, Delice, Kilözü, Çepni, Alpagut, Uzunçam , Pelitözü, Sürmeli, Fındıcak,

Gürçam, Munduşlar, Doşacayüz, Yeniceşihlar, Kurtlar, Ormanpınar, Gelinözü, Samat, Uğurlualan, Ferüz.

İlçe genelinde düzgün orman alanlarını miktarı 82.238 hektardır. Bu miktar ilçe yüzölçümünün % 60.87'sini oluşturur. Bunun yanında 41.470 hektarlık açıklık alan mevcuttur. İlçede, bozuk alanların iyileştirilmesi ; Erozyonun önlenmesi, hidrolik dengenin sağlanması, çevre bağlılığını sağlamak, rekreatif ihtiyaçlarının giderilmek, orman ürünlerine olan ihtiyacı gidermek, odun hammaddesine bağlı sanayii beslemek ve geri kalmış bölgelerde istihdamhacmi oluşturmak amacıyla 1965 yılında fidanlama çalışmalarına başlanmıştır.

Bugüne kadar 1243 hektar yapraklı, 323 hektar iğneli olmak üzere 1566 hektar fidanlama yapılmıştır. Bu alanın 674 hektarında erozyon kontrol çalışması yapılmıştır.

İlçede 11 köy orman sınırları içinde, 62 köy ise orman kenarına yerleşiktir. Geçim güçlüklerinin giderilmesi için 1977 yılında kurulan Orköy genelş müdürlüğünün yaptığı iyileştirme çalışmaları bulunmaktadır. Bu çalışmalar besi sığırcılığı, süt inekçiliği, tavukçuluk, arıcılık gibi ek gelir sağlamış olup, ayrıca dam örtüsü için çatı, köy yolu ve menfez yapımı gibi iyileştirmeler yapılmıştır.

Orman içi ve orman kenarı köylerinin fazla olması, ormanın çevreye katkısının açık delilidir. Köylülerin yarıdan fazlası ormancılık faaliyetlerind bizzat çalışmakta ve geçimini temin etmektedir. Bunun yanında

orman ürünlerinden yararlanılmakta, ayrıca orman içindeki otlak ve meralarda küçük ve büyükbaş hayvancılık, arıcılık gibi ekonomiye katkısı olan faaliyetlerde bulunmaktadır.

## **MUDURNU TAVUKÇULUK ANONİM ŞİRKETİ**

Şirketin tarihçesi kısaca şöyledir : Halkalı Ziraat Okulu'nu bitirip Mudurnu Tarım İlçe Müdürlüğü'ne atanan Tefik Türesin, Mudurnu'nun ekonomik durumunun kötü olmasına üzülme, yerli halkın Mudurnu dışına göç ettiğini ve bu göçün iş bulmak amacı ile olduğunu gözlemlemektedir. Tarım alanı % 12 dolay olduğundan, yeterli tarım geliri sağlanamamaktadır. Bu nedenle Türkiye'de henüz gelişmemiş olan tavukçuluğu burada yapmak, iş arayanlara yeni bir iş imkanı sağlamak mümkün olacaktır. Bu amaç ve düşünceleri tahta bir kuluçka makinasına basılmış, civivler beslendikten sonra Belediye mezbahasında kesilmiş, kapı kapı dolaşarak satılmıştır.

Tefik Türesin'in memur olmasının sorun yaratması sebebi ile, Mudurnu'nun eski tüccarlarından A. Süreyya Astarıcı devreye girmiştir. A. Süreyya Astarıcı'nın sermayesi, Tefik Türesin'in bilgi ve tecrübesi birleşerek A. Süreyya Astarıcı ve Ortakları şirketi kurulmuştur. Bu şirket Mudurnu'da ki Tavukçuluğun ilk halkası olmuş, kısa sürede Tavukçuluk gelişmeye başlamıştır.

Daha sonra yem fabrikası ve Kesimhane devreye girmiştir. 1 Nisan 1982 yılında Mudurnu Tavukçuluk Anonim Şirketi kurulmuştur. Özellikle 1987'den sonra; mevcut tesislerin kapasite artırma ve modernizasyonu ile çevre

düzenlemeleri konularında peşpeşe büyük yatırımlar gerçekleştirilerek, şirket bugünkü modern haline gelmiştir.

Şu anda İzmir'in Menemen ilçesinde 4 adet damızlık üretim çiftliğinin inşaatı devam etmektedir.

## ALPAGUT KÖYÜ HAKKINDA GENEL BİLGİ

Köyün isminin nasıl oluştuğu yada nereden türediği hakkında kesin ve somut bir veri olmaması ile birlikte bu konuda bazı söylentiler vardır. Bunlardan ilki, Köyün kurulduğu arazinin altında eski dönemlerden kalma bir kilise olduğu söylentisidir. Bu rivayete göre köyün ismi kilise ile aynı ismi taşımaktadır. Daha doğru olması muhtemel olan diğer bir rivayet ise, Köyün isminin Malazgirt Savaşından sonra Anadolu'ya gelen Oğuz Türklerinden birkaç ailenin bu bölgeye yerleştikleri ve köye adlarını verdikleri yönündedir.

İlçenin Kuzeyindeki Abant dağları eteğinde düz bir vadide kurulan köyün güneyinde Mudurnu ovası bulunur. Köyde birbiri içine girmiş kuzeyden güneye doğru beş mahalle vardır. Bunlar, Kaneller, Mustanlar, Eserler, Dibektaş ve Hayallar'dır. ( Foto 7-8-9 ) ( Kroki 3 )

Köyün en önemli uğraşı tarım ve hayvancılıktır. Tahıllardan buğday, arpa, yonca, yulaf, mısır ekilir. Ayrıca şeker pancarı yetiştiririlir. Köyde 50'ye yakın kümes vardır. Büyükbaş hayvan ve koyun yetiştiriciliği de yapılır. Köy halkı ürünlerini genelde ilçe pazarında değerlendirir. ( Foto 10-11-12-13-14-15-16-17-18-19 )

Köy halkının bir bölümü tavukçuluk şirketlerinde ve abant'taki turistik tesislerde çalışır. Köyde 83 hane bulunup 405 kişi yaşar. Bunların 204'ü erkek, 201'i kadındır. İlçeye 12 km uzaklıkta, Mudurnu-Bolu karayoluna 5 km. mesafededir. ( Foto-20 )

Köyde 1926 yılında açılmış olan ilçenin en eski ilkokullarından biri bulunur. 3 Camii, 1 Orman işletme lojmanı ve ayrıca köyde 7 çeşme vardır. ( Foto 21-22-23-24-25-26-27 ) Köyün kendine ait bir yaylası bulunmaktadır. Her yıl yaz mevsimi başlarında bu yaylaya çıkılır, harman mevsimi öncesi tekrar köye inilir. Yaylada yapılan süt ürünleri Abant'ta yerli turistlere satılarak değerlendirilir. Komşu köy çepni ile birlikte her yıl güreşlerin de yapıldığı Hacet bayramı yapılır. Çevrede yaygın olan düğün ve kına eğlencelerinde kadın ve erkekler çeşitli kutlamalar yaparlar.

### ULAŞIM OLANAKLARI

Köye ulaşım ancak Mudurnu-Bolu yolu üzerinden geçen otobüslerle sağlanır. Bolu merkez garından Mudurnu ilçesine giden otobüse binilir. Yaklaşık 1.5 saatlik bir yolculuktan sonra Mudurnu ilçesine ulaşılır. Bolu'dan direkt olarak köye gitmek için ise Köy sapağında otobüsten inilir ve 5 km'lik yol vesait bulunamazsa yürünür. Bolu'dan Mudurnuya gitmek için ise sapağa kadar olan, terhi ipek yolunda içine alan yolun geri kalan bölümü otobüsle gidilir ve Mudurnu otobüs garında inilir. İlçede ulaşım ise traktör ve hususi otomobillerle sağlanır.





# BÖLÜM 3

## DEMOGRAFİK YAPI

Kısa bir anlatımla Demografi ; Nüfus bilimidir ve yapılan antropolojik araştırmaların genelde ilk ana başlığını oluşturur.

Araştırma Bolu ili Mudurnu ilçesi Alpagut köyünde yapılmış olup F2 mülakatı uygulanan örneklem sayısı 59'dur. Bu örneklem Random tablosu yardımı ile elde edilmiştir.

**NÜFUS** : Belli bir yer bölge veya ülkede bulunan insanların sayısına denir. Nüfusun değişmesine sebep olan etkenlerden bazıları ise; Evlenme, göç, doğum ve ölümdür.

Türkiye, nüfus yapısı bakımından ortalama yaşam süresi 65 yaş ile gelişmekte olan ülkeler grubundadır. Yüksek derecede genç nüfusa sahip olan Türkiyede ki nüfus artışı çocuk doğum hızı ile doğru orantılıdır.

**HANE NÜFUSU** : Alpagut köyünde toplam 59 hanebaşkanı eşi ile çalışma yapılmıştır. Bu hanebaşkanı eşlerinin 26'sı yaşlı hanebaşkanı eşi, 33 tanesi de genç hanebaşkanı eşi kategorisinde yer almaktadır. Konuşulan toplam hane nüfusu 302 olup ortalama hane büyüklüğü 5.1'dir. Bunun genç ve yaşlı hanebaşkanı eşlerinde ki durumuna bakarsak, genç hanebaşkanı eşinde ortalama büyüklüğün 5.0 ; yaşlı hanebaşkanı eşlerinde ise 5.3 olduğunu görürüz. Yaşlı hanebaşkanı eşlerinin ortalama aile büyüklüklerinin fazla olması, yeni evlenen çiftlerin ailelerinin yanında yaşamayı tercih etmelerine bağlanılabilir. ( Tablo A-1 )

**STATÜ** : Konuşulan 59 kadından 58 tanesi hanebaşkanı eşi statüsünde iken 1 tanesi hanebaşkanı kadın statüsündedir. Hanebaşkanı statüsündeki bu kadın ise genç hanebaşkanı sınıfındadır. ( Tablo A-2 )

Hanebaşkanı kadın statüsünde ki bu kadın eşi öldükten sonra bu statüye sahip olmuştur.

**YAŞ** : Konuşulan Hanebaşkanı eşlerinin ortalama yaşı 45.5'tir. Bu ortalama Genç hanebaşkanı eşlerinde 37.0 iken, Yaşlı hanebaşkanı eşlerinde 56.2'dir. En genç hanebaşkanı eşi 17 yaş iken en yaşlı hanebaşkanı eşi 72 yaş arasında dağılım göstermektedir. Genç hanebaşkanı eşleri en çok 40-44 yaş grubunda birikme göstermiştir. ( Tablo A-3 )

**DOĞUM YERİ** : Konuşulan hanebaşkanı eşlerinin doğum yerlerine baktığımızda kadınların tamamının yurt çİ doğumlu olduklarını görürüz. Yurt içİ doğumu idari ayrıma böldüğümüzde konuşulan 59 hanebaşkanı eşinin 53'ünün köy, 4'ünün ilçe ve 2'sinin il doğumlu olduğunu görürüz. Genç hanebaşkanı eşlerinde ise 29' u köy, 2'ser tanesi ise il ve ilçe doğumludurlar. Aynı şekilde

yaşlı hanebaşkanı eşlerine baktığımızda da 24'ünün köy geri kalan 2 tanesinin de ilçe doğumlu olduğu görülmektedir. ( Tablo A-4 )

( Konuşulan hanebaşkanı eşlerinin tamamına yakınının köy doğumlu olması evliliklerin kültürel yapıya bağlı olarak çevre köylerden veya aynı köyden gerçekleştirildiğini göstermektedir.)

Konuşulan 59 kadının doğdukları bölgeleri incelediğimizde Marmara bölgesinde doğmuş 3 kadının dışında geri kalan 56 kadının Karadeniz bölgesi doğumlu olduğu görülmektedir. ( Tablo A-5 ) Bu veriler bize evlenmelerin ya da evlendikten sonraki ikamet yerlerinin Karadeniz Bölgesi dışına çıkmadığını göstermektedir. Ayrıca yurtdışı doğumlu hiçbir hanebaşkanı eşine rastlanılmamıştır. ( Tablo A-4, A-6 )

**EĞİTİM** : Konuşulan 59 Hanebaşkanı eşinden 7 tanesinin eğitimi yokken, 50 tanesinin eğitimi vardır. Geri kalan 2 kişinin eğitiminin var olup olmadığına dair bir sonuca varılamamıştır. Bu eğitimi yok olanların oranında ki en büyük pay ise yüzde 15.4 ile yaşlı hanebaşkanı eşlerine aittir. Yine eğitimi hakkında bir kanaate varılamayan kişi sayısı yaşlı hane başkanlarında 1 kişidir. Eğitimi olmayan 3 genç hanebaşkanı eşine karşılık 4 yaşlı hanebaşkanı eşi bulunmaktadır. Bu arada genç hanebaşkanı eşlerinde de 1 kişinin eğitimi hakkında bir veri yoktur. Bu yaşlı hanebaşkanı eşlerinin 4'ünün de eğitimi hiç yoktur. ( Tablo A -7 )

Eğitimi olan 21 yaşlı hanebaşkanı eşinin 13 tanesi ilkokul mezunu, 8 tanesi de ilkokul terkdir. Yine eğitimi olan 29 genç hanebaşkanı eşinin, 28 tanesi ilkokul mezunu iken 1 tanesi ilkokul terkdir. ( Tablo A - 8 )

**MEDENİ HAL** : Konuşulan 59 kadından birinin eşi ölmüş, birinde bekar olduğu saptanmıştır. Geri kalan 57 tanesi ise evlidir. Eşi ölmüş olan bir kişi yaşlı hanebaşkanı eşi sınıfında olup diğer bekar olan bir kişi ise genç hanebaşkanı sınıfında yer almaktadır. ( Tablo A-9 )

Burada göze kırsal alanda boşanmanın olmadığıdır. Geleneksel kültürün boşanmaya hoşgörü ile bakmaması, şehrin sorunlarından uzak olması nedeni ile köy hayatında psikolojik yapının daha sağlıklı olması, toplumsal otokontrolün köyde daha fazla olması gibi nedenler köyde boşanma vakalarının önüne geçen sebeplerdendir.

**ÇALIŞMA DURUMU** : Konuşulan 59 kadından 57 si çalışmaktadır. Çalışmayan 2 kişiye baktığımızda tamamının yaşlı hanebaşkanı sınıfında olduğunu görüyoruz. Çalışmayan bu 2 kişinin ise çalışmama nedeni yaşlılık olarak karşımıza çıkmaktadır. Genç hanebaşkanı eşlerinin tamamı çalışmaktadır buna karşılık yaşlı hanebaşkanı eşlerinin ise ancak 24 tanesi çalışıyor görünmektedir. ( tablo A-10 ).

Çalışan hanebaşkanı eşlerinin tamamı tek iş yaptıklarını söylemişlerdir. ( Tablo A-11 )

Hanebaşkanı eşlerinin çalıştıkları sektörlere bakarsak tamamına yakınının aile işinde çalıştıklarını görürüz. Aile işinde çalışan 53 kişinin dışında kalan 4 kişinin işleri hakkında bir bilgiye ulaşamamış olup bu 4 kişi genç hanebaşkanı eşlerinden oluşmaktadır.( Tablo A-12 ). Çalışan kadınların işlerine baktığımızda 21 kişi hayvancılıkla, 34 kişi tarım ve hayvancılıkla, 1 kişi aktif çalışmaz hayvancılıkla uğraşmaktadır. 1 kişinin ise işi hakkında bir bilgiye ulaşamamıştır. Bilgisine ulaşamadığımız hanebaşkanı eşi kadın ise genç hanebaşkanı eşi sınıfında bulunmaktadır. Yaşlı hanebaşkanı eşi sınıfında bulunan kişilerin 8'i hayvancılık, 16 sı ise tarım ve hayvancılık ile uğraşmaktadır. ( Tablo A-13 )

## GÖÇ

İnsanların hayatlarının bir bölümünü yada tamamını geçirmek üzere bir yerleşim ünitesinden başka bir yerleşim ünitesine ikamet etmek kaydıyla yaptıkları coğrafi yer değiştirme olayıdır. ( Akkayan 1979 : 22 )

Köyde göçe katılan hane başkanlarının büyük bir kısmını genç hane başkanları oluşturmuştur. Köy, başta ekonomik sebepler olmak üzere farklı nedenlerden dolayı başta İstanbul olmak üzere büyük şehirlere göç vermiştir. Ancak bunun yanın da tek tük de olsa Mudurnu ilçesine de göç vermiştir. Köye olan yakınlığından dolayı ilçeye göçen aileler köy ile irtibatlarını kesmemişlerdir.

Alpagut'ta göç hakkında kısaca bilgi verdikten sonra göç hakkında daha detaylı bilgileri tablolardan yardım alarak detayları ile anlatmak yerinde olacaktır.

Hanebaşkanı eşlerinin memleketlerine bakıldığında konuşulan 59 hanebaşkanı eşinin 10 tanesi haricinde kalan 49 tanesinin anne-baba memleketlerinin aynı olduğu görülmektedir. 1 kişinin anne ile babasının memleketleri farklı geri kalan 9 kişinin ise anne ve babasının memleketleri hakkında herhangi bir bilgiye ulaşamamıştır. ( Tablo B-1 ).

Ayrıca konuşulan kadınların tamamı yurt içinde ve Karadeniz bölgesinin Bolu ilinde doğmuşlardır. ( Tablo B-2-3 )

Hanebaşkanı eşlerinin babalarının memleketine bakacak olursak 10 kişinin dışında geri kalan hepsinin yurt içi doğumlu olduğunu görürüz. 1 kişi yurt dışı doğumlu olup doğum yeri yugoslavyadır. Diğer 9 kişinin ise bilgilerine ulaşamamıştır. Yurt içi doğumluların ise tamamı Bolu ili doğumludurlar. ( Tablo B-4-5 )

Konuşulanların annelerinin memleketleri ise 10 kişi dışında hepsi yurt içi ve Bolu ilidir. 1 kişi Yugoslavya doğumlu olup 9 kişinin doğum yerleri hakkında bir bilgi elde edilememiştir. Yurt dışı doğumlu olan bu 1 kişi genç hanebaşkanı eşlerinden birinin annesidir. ( Tablo B-6-7 )

Konuşulan hanebaşkanı eşlerinden % 40'a yakını köy içi doğumlu iken, % 60'a yakını da köy dışı doğumludur. ( Tablo B-8 )

Kadınların incelenen köye gelme yaşlarının en çok 15-19 yaş grubunda olduğu, bunu 20-24 yaş grubunun izlediği, köye gelirken en çok yalnız olarak geldiği ve daha sonra eşi ile geldiği ortaya çıkmaktadır. Buradan da anlaşılacağı üzere köy dışı doğumlu olupta köye gelme nedenlerinin başında evlilik gelmektedir. ( Tablo B-8-9-10-11 )

Bu bölümüde bu şekilde noktaldıktan sonra Alpagut köyünde ki mesken durumunu inceleyelim :

## MESKEN

Mesken insanoğlunun varoluşundan bu yana kendini doğal tehlikelerden korumak için içinde yaşamsal faaliyetlerini yürüttüğü kapalı mekandır. Bu bazen bir mağara, bazen sazlardan yapılmış bir kulübe, bazen de çadır şeklini almıştır. Günümüz mesken anlayışında ise yerleşiklik ve kalıcılık ön plandadır. Meskeni sabit hale getiren insanoğlu zamanla ihtiyaçlarına göre bu meskenleri donatmaya başlamıştır. Her kültür kendi mesken anlayışını yavaş yavaş şekillendirmiştir. Kültürde ki mesken anlayışını belirleyen doğal çevre, ekonomi ve ihtiyaçlardır. Böylece bir mesken incelemesi sonunda bu konular hakkında oldukça fazla bilgi sahibi olunur.

Köy yerleşmeleri, toplum örgütlenmesini yakından yansıtır. Konut tipleri de, toplum örgütlenmesi ve akrabalık sistemlerinin işleyişleri ile ilişkilidir. ( Wells, 1194: 118 ) Köylerimizde konutlar genellikle bir, bazen de iki aileyi barındıran, çeşitli ziraat aletlerinin saklandığı, hayvanların korunması, bakımı için ahıra bünyesinde yer veren, fazla mahsülün depo edildiği özel bölümleri bulunan yakın coğrafi çevreden temin edilen malzemeler ile yapılmış yapılardır. ( Foto- 28 )

Meskenler çeşitli ihtiyaçlarımıza cevap veren, bazen bir bazen de birden fazla haneyi barındıran binalar olarak kabul edilirler. Kırsal alanda genellikle bina sahibi ile ilgili üniteyi kullanan kişiler aynıdır. Kırsal alandan kentsel yerleşim merkezlerine doğru geldiğimizde ev sahipliğinin yanında farklı yapıların oluşmaya başladığı ve meskenlerin özelliklerinin değiştiği görülür. ( Akkayan 1990: 174 )

Alpagut köyündeki binalara bakıldığında genellikle yığma yapı tarzının tercih edildiği göze çarpmaktadır. Evler tamamı ile bahçeli nizamda olup tamamına yakın bir kısmı birden fazla katlıdır. Ve yine tamamına yakın bir kısmının ahır'ı bulunmaktadır. Köyde ki evlerin hepsinde tuvaletler binanın içinde yer almakta bazı evlerde ise ekmek evi adında eklentiler bulunmaktadır. Bu ekmek evinde ekmeğin pişirildiği taş fırın bulunmaktadır. Zaten adı da buradan gelmektedir , ayrıca burası Kiler olarak ta kullanılmaktadır. ( Foto 29-30 )

Köyde ki meskenlerin yapımında ekseriyetle briket ve tuğla kullanılmaktadır. Özellikle son zamanlarda yapılan inşaatlarda temel demirleri dahi kullanılmaktadır. 1950'li yıllarda Bolu çevresinde meydana gelmiş olan büyük bir deprem sonucu köydeki evlerin tamamına yakını yıkılmış yada oturulamaz hale gelmiştir. Bu depremden sonra köyün yeri eski yerinden yaklaşık 1 km güneye çekilerek hem köy bugünkü yerini bulmuş hem de yeni binalar inşa edilmeye başlanmıştır. İşte köyün yenide kurulduğu bu zamanlar dahi ahşap konstrüksiyonlu evler yapılmaktaydı. Nitekim bugüne kadar yıkılmadan ayakta kalmayı başarmış olan köyün birden fazla katlı tek evi buna en iyi örnektir ve içinde hala insanlar yaşamaktadırlar.

Köyde yapılan en yeni yapı incelendiğinde, eskiden olduğu gibi birden fazla katlı olduğu görülmektedir. Ancak bunun dışında, eski yapılarla hiçbir ortak özelliği bulunmamaktadır. Ev tamamen betonarme olup mimari yapısı oluşturulurken şehir gibi gelişmiş alanlarda daha çok görülen villalar örnek alınmıştır. Bu evde iki aile yaşamaktadır. Aile başkanları kardeş olan bu iki ailenin daire girişleri farklıdır. Bu ise köydeki ilk apartman türü yerleşime örnek gösterilebilir. ( Foto 31-32-33 )

Köyde, bugüne dek kullanılabilir derecede ayakta kalabilmiş en eski yapı ise 3 katlı olup tamamen ahşaptır ve içinde aile yaşamaktadır. Ev gezildiğinde tuvaletin ve banyosunun içinde olduğu görülmüş ve gömme dolaplara rastlanmıştır. ( Foto 34-35-36-37-38-39 )

Ayrıca köydeki tüm hanelerin gerek babadan kalma gerekse kendilerinin inşa ettikleri bir yayla evleri vardır ve yılın tercihen yaz aylarını ya da bahar aylarını burada geçirmektedirler. Yayla evlerinin tarzları tamamen aynıdır. Hepsi ahşaptır, zaten devletin koyduğu bir yasa ile yaylalarda betonarme yapılması kesinlikle yasaklanmıştır. Hepsi tek katlı olup yerden yaklaşık olarak 1 m yükseklikte kazılar üzerine inşa edilmişlerdir ve yine hepsi harabe görünümündedir. Hepsi tek odalı olup mutfak içindedir ve yaklaşık olarak 20-25 m<sup>2</sup>'dir. Köyde ki yapının aksine tuvaletler ev içinde değil dışarıdadır.

Oturulan tüm mekanlarda sadece yayla evlerinin dışında, hepsinde su ve elektrik tesisatı vardır. Ancak köyde kanalizasyon şebekesi yoktur. Atık sular ve lağım açıktan akarak tahliye edilir. Buna rağmen bugüne dek köyde asrılık gibi bir hastalığa yakalanma vakası görülmemesi ise şaşırtıcıdır.

# BÖLÜM 4



## EVLİLİK

Aile denilen sosyal birliğin kurulması için gerekli bütün yolları, kuralları içeren sosyal kuruma evlilik denir. ( Kırımlı 1995 : Aile Antropolojisi Ders Notları )

Evlenme farklı cinsten iki kişi ile birlikte olan bir durumdur. Ve bir çeşit toplumsal anlaşmadır. Evlilik toplumun genel yapısından ayrı bir kimlikte olmamakta ve bu yapıya bağlı bir takım kurallar ve yasalarla ilintili bulunmaktadır. Bu nedenle de evliliğin her ne kadar biraynel gibi görünse de öyle olmadığı ortaya çıkmaktadır. Teorik olarak 4 çeşit evlilikten söz edebiliriz.

- a) MONOGAMİ : Tek eşlilik olup bir kadınla bir erkeğin evliliğidir.
- b) POLİJİNİ : Çok karıllık olup bir erkeğin birden fazla kadınla evliliğidir.
- c) POLİANDRİ : Çok kocalılık olup bir kadının birden fazla erkekle evliliğidir.
- d) GRÜP EVLİLİĞİ : Her iki cinsten birden fazla kişilerin evliliğidir. ( Akkayan 1979 :94-95 )

Günümüzde aynı cinsten kişilerin evlilik olaylarında görülmektedir. Kimi ülkeler bu durumun gerçekleşmesini sağlayan yasaları çıkartmışlar ve bu tür evlilik yapmak isteyen kişilere kanuni haklar tanımışlardır.

Alpagut köyünde ki evliliklerin tümü tek eşli evlilik yani monogami şeklindedir. Konuşulan 59 kişinin hepsi evlidir. Yine konuşulanların 49 tanesi E1K1 evliliği yapmış, 4 tanesi erkeğin iki kez kadının bir kez evlilik yaptığı E2K1 evliliği yapmış, 2 tanesi E2K2 evliliği yapmış, 2 kişi E1K2 evliliği yapmış, 1 kişi diğer bir tür evlilik yapmış son olarak 1 kişinin ise bilgilerine ulaşamamıştır. ( Tablo C-1 )

Yukarıda yer alan E1K2' türü evlilik şekli Türk kültüründe normal bakılmayan bir evlilik türüdür. Toplumumuzda dul bir erkeğin evlenmesi normal karşılanırken aynı şekilde ki bir kadının evlenmesi toplumda reaksiyona sebep olmaktadır. Çalışma yaptığımız köyde bu tür evlilik türü iki frekanstır. Çalışma yapılan bu iki kişiden niçin böyle bir evliliği tercih ettikleri konusunda bir bilgi alınamamıştır. Ancak bu tür evlilikler çeşitli nedenlerle olabilmektedir, bunların başında her iki tarafın birbirini severek evlenmesi ve Türk kültüründe görülen

bir erkeğin ölümü ile dul kalan kadının ölen kocasının erkek kardeşi ile evlenmesi şeklinde olan evlilik türü gösterilebilir.

Konuşulan kadınların ve eşlerinin ilk evlilik yaşlarına bakıldığında ise şu noktalar gözümüze çarpar:

Türkiye köylerinde erkeklerin ilk evlenme yaşı ortalaması 20.4'tür. ( Kırımlı,1995 : Aile Antrtopolojisi Ders Notları ) Alpagut köyünde erkeklerin ortalama ilk evlenme yaşı 22.1'dir. Bu farkın nedenini ise erkeklerin askerlikten sonra evlenme isteklerine bağlıyabiliriz. Ayrımımız olan yaşlı ve genç hane başkanına göre evlilik yaşlarını incelersek yaşlı hanebaşkanları ayrımında olanların ilk evlilik yaşı 22.5 , genç hane başkanında ilk evlilik yaşı ise 23.4 olarak görülür.( Tablo C-2 ) Genç kuşakta askerden sonra evlenmenin daha fazla önem taşıdığını söyleyebiliriz.Konuşulan kadınları doğum yerlerine bakarak köy içi ve köy dışı doğumlu olarak ikiye böldüğümüzde ise en erken evlilik yaşının 13 olduğunu ve bunun da köy içi doğumlu biri olduğunu görürüz. ( Ö.A.T.1 ) Bunlarla birlikte Köy içi ve dışı doğumlu kadınlar öncelikle Resmi Nikah Yapmayı tercih etmişlerdir. Bunun sebebini kanunların yaptırım gücü olarak gösterebiliriz. ( Ö.A.T 2 )

Konuşulan hanebaşkanı eşlerinin ilk evlilik yaşlarına bakıldığında hanebaşkanı eşlerinin ilk evlenme yaşları 13 ile 31 arasında değiştiği görülür. Türkiyede ki köylerde kadınların ortalama ilk evlilik yaşı 16.8'dir ( Kırımlı, 1995 : Aile Antropolojisi Ders Notları ) Alpagut'ta ise bu ortalama 18.7'dir. Genç hanebaşkanı eşlerinde bu ortalama 19.1 olurken, yaşlı hanebaşkanı eşlerinde bu ortalama 18.2'ye düşmektedir. ( Tablo C-3 )

Konuşulan kadınların 48 tanesi resmi + dini nikah yapmışlardır. 1 genç hanebaşkanı eşi ise yalnız resmi nikah yapmıştır. Resmi + Dini nikah yapan 48 kişiden 28'i önce Resmi nikah yaptığını belirtmişken, 20'si de Dini nikah yaptığını belirtmiştir. Tüm bunlarla birlikte % 54.6'lık bir oranla yaşlı hanebaşkanı eşleri , % 29.6'lık bir oranla genç hanebaşkanı eşlerine karşı daha fazla bir oranda ilk önce dini nikah yaptırmayı tercih etmişlerdir. ( Tablo C- 4 )

## EŞ SEÇİMİ

Hanebaşkanı eşlerinin eş seçimlerine baktığımızda 49 ilk evlilik görülmektedir. Bu evlilikten 25'i görücü usulü, 7'si erkek beğendi aile istedi, 13'ü aile beğendi erkek istedi, 4'ü kaçma kaçırma şeklinde olduğu görülmektedir. ( Tablo C-5 ) Ayrıca Köy içi doğumlular görücü usulünü daha çok tercih etmektedirler ( Ö.A.T 3 )

**GÖRÜCÜ** : Görücülüğün literatür tanımında birbirini tanımayan insanların evlilik şekli olarak görülür. Konuşulan kadınların evlilik aşamalarında görücü, 85.7'lik bir yer kaplamaktadır.

**TAHKİKAT** : Tahkikat aşaması evlenen yaşlı hanebaşkanı eşlerinden 9'unda, genç hanebaşkanı eşlerinden 15'inde görülmektedir. Bunu yapanlar damat adayının içkisi, kumarı, kötü huyunun olup olmadığını öğrenmek gibi nedenlerle yaparlar. Evlilikte az yapılan bu aşamaya bazı genç hanebaşkanı eşleri tarafından daha fazla önem verilmiştir. ( Tablo C-6 )

**KIZ İSTEME** : Konuşulan kadınların % 95.9'u kız isteme aşamasını yaşamıştır. ( Tablo C-6 ) Evlenecek kişi( Erkek ) birini beğenir. Ardından damat yakınları kız evini ziyaret ederler ve kız istenir genelde kız tarafı düşünmek için biraz zaman ister. Kız en az iki kez istenir, en fazla da üç kez gidilir. Kız istemede her zaman kızın fikri sorulmaktadır.

**SÖZ KESME** : Konuşulan hanebaşkanı eşlerinin % 85.7'si söz kesme aşamasını yaşamışlardır. ( Tablo C-6 ) Kız isteme aşamasından sonra gelen söz kesme aşamasında ilişki resmileştirilir. Söz kesildiğinde artık kızın kısmeti kapanmış olur. Söz kesildikten sonra yüzükler takılır ve her iki aile birbirlerine hediyeler sunarlar.

**NIŞAN** : Konuşulan hanebaşkanı eşlerinden % 77.6'sı nişan yapmıştır. ( Tablo C-6 )

**NIKAH, DÜĞÜN** : Konuşulan genç ve yaşlı hanebaşkanları eşlerinin % 91.8'i nikah yapmıştır. Yine konuşulan kadınların % 83.7'si düğün yapmıştır.

**KİNA GECESİ** : Konuşulan hanebaşkanı eşlerinin % 93.9 'u nda kına gecesi yapılmıştır. ( Tablo C-6 ) Kına gecesi düğünden sonraki gecedir. Erkek evinden bir grup kadın kız evine gider. Kınaya erkeklerde gelebilir. Kadınlar ve erkekler ayrı ayrı eğlenirler.. Daha sonra kızın eline ve ayaklarına kına sürülür. Tüm bunlara ek olarak hane başkanlarını eğitimi olanlar ve olmayanlar olarak ikiye ayırdığımız zaman ise her iki tarafın da yüksek bir oranla görücü usulü evliliği tercih ettiğini görürüz. ( Bkz. Ö.A.T 3 )

Yukarıda tablolara dayalı verdiğimiz bilgilerden sonra, bir köylünün ağzından ( Muhtarın Annesi ) Alpagutta evliliği anlatmanın faydası vardır.

Düğün 3 gün sürer. Gelinin köyünde öğlen vakti saat 12:00 gibi kına eğlenceleri başlar. Sadece kadınlar gelir. Geline kendine has o gün giymesi için hazırlanmış olan elbisesi giydirilir. Kına eğlenceleri ikindi saatinde bitirilir. 2 davul ve 2 gırmata eşliğinde düğün eğlenceleri başlar bu eğlenceler ekseriyetle akşam vaktine denk getirilmeye çalışılır. Kız tarafının köyünün erkekleri, erkek tarafının köyüne gelir, boş bir alanda bir iki el havaya ateş edilir, bu gelinin geldiğine delalettir. Damat tüm erkeklere sigara ikram eder. Kız tarafını köyünden gelen erkekler, damadın üzerine binerek ufak bir su birikintisinin üzerinden geçerler. Bu niçin yapıldığı bilinmemekle birlikte tamamen sembolik bir harekettir.

Bundan sonra düğün, erkek köyünde bir evde sürer buna Konak denir. Oğlan tarafı kız tarafı ile birlikte oyunlar oynarlar. Erkek tarafı, bir nevi bekarlığa veda partisi olan bu eğlencede kasti olarak evin tahtalarını kırar ve tavana ateş ederler. Böylece sabah edilir ve birlikte kahvaltıya oturulur.

Kız tarafının erkekleri çaydanlığın üzerine kırmızı bir tülbent sererler ve evin dışına çıkarlar ve yine oyun oynarlar. Çaydanlık ve tülbent erkek tarafının evinde bırakıldıktan sonra kız tarafının erkekleri kendi köylerine geri yollanırlar.

Oğlan tarafı gelini almaya gider. Gelini at'a bindirirler ve erkek tarafının köyüne getirirler. Gelini getiren at damadın evine çıkartılmaya çalışılır. Gelin evin kapısına gelince damat yanına gelir ve evin kapısında tavuk kesilir. Bu arada damat gelini eve sokar. Bu esnada kız tarafının kadınları erkek tarafını kadınları oyun oynarlar. Akşam olduğunda ise bu eğlence dışarıda erkekler tarafından gerçekleştirilir. Erkekler damadın evine merdiven dayarlar ve damattan bahşiş alırlar.

Ertesi gün kız tarafı oğlan tarafına duvağa giderler, yine aynı akşam kız tarafına el öpmeye gidilir ve giderken de genelde yemek götürülür.

Köyde evliliğe de detayları ile değindikten sonra konuşulan kadınların eşleri ile olan akrabalık durumlarına geçmekte fayda vardır.

Konuşulan kadınların eşleri ile olan akrabalık durumları incelendiğinde 49 evli çift içerisinde % 10.2 oranında akraba olduklarını görürüz. Bu çiftlerin % 13.6'sı yaşlı hanebaşkanı eşi sınıfında, % 7.4'ü ise genç hanebaşkanı eşi sınıfında bulunmaktadır. ( Tablo C-6A )

Türk kültüründe evlilik aşamalarının bazı yerlerinde eş adayları birbirlerine çeşitli hediyeler verirler. Bohça tanımlaması altında verilen bu hediyeler daha çok ihtiyaçlara yöneliktir. Araştırmamız altında evlilik aşamalarının herhangi bir safhasında bohça verilip verilmediği incelenmiş olup konuşulan 49 çiftten 43'ünün bohça verdiği ve alındığı görülmüştür. ( Tablo C-7 ) Bohça verilen evlilik aşamaları genelde 1 ve 2 tanedir. İki'den fazla verilme aşamalarının frekansları 1 ve 2 ye nazaran hem yaşlı hanebaşkanı eşlerinde hem de genç hanebaşkanı eşlerinde daha düşüktür. Bu oran gençlerde 1.6 iken yaşlılarda 1.4'dür. ( Tablo C-8 ) Bohça verilen evlilik aşamaları Tablo C-9'a ayrıntıları ile incelenmiştir. Tablomuzda görüldüğü üzere en çok bohça Düğün aşamasında verilmiştir. Düğünden sonra bohça verilen aşama ise söz dür. Genel toplam da baktığımızda Düğünde bohça vermiş olan 23 kişinin oranı % 34.9, söz de ise 15 kişi ile % 22.7 oranındadır.

Bohça verilmiş toplam 66 aşamanın 23 ünde karşılıklı verilmiştir. Ortalama % 12.1 oranında erkek tarafı kız tarafına, yine ortalama %12.1 oranında da kız tarafı erkek tarafına bohça vermiştir. ( Tablo C-10 )

Evliliğin herhangi bir aşamasında fotoğrafın çekilip çekilmediğine baktığımızda ise % 69.4 ile çekildiğini görmekteyiz . Yaşlı hanebaşkanı eşlerinin evliliklerinin hiçbirinde ise fotoğraf çekilmemiştir.Çekilen fotoğrafların ise 6 aşamada çekildiği görülmektedir. ( Tablo C-10 A ) Fotoğraf çekilen aşamalardan Nişan en yüksek düzeydedir. ( Tablo C-11 )

Yardımlaşmanın kültürümüzde çok büyük bir yeri vardır. Evlilik kutsal sayıldığından dolayı evlenene de yardım etmek kutal bir vazife olarak görülür. Bundan dolayı evlenen çifte akrabalarının yanısıra misafirler tarafından da birtakım takılar takılır. Araştırmanın yapıldığı Alpagut köyünde 49 evli kadından 32 tanesi evlilik aşamalarının herhangi birinde takı takıldığını ifade etmişlerdir. ( Tablo C-12 ) Evliliklerin sadece 24 ünde 1 aşamada diğerlerinde ise birden fazla aşamada takı takılmıştır. Genel toplamda takı takılanların mean' i 1.4'dür. Takı takılan toplam aşama sayısı 45'dir. ( tablo C-13 )

Evlilik aşamalarının en önemlisi düğündür, takının en çok takıldığı aşama yine düğündür. Toplam aşamaların % 50.0'dan fazlası düğüne aittir.Bunu % 22.2 ile kına takip etmektedir. ( Tablo C-14 )

Takı takılan kişiler incelendiğinde gelinin ağırlıkta olduğu açıkça görülmektedir. Yalnız geline takılmış olan takılar toplam takıların % 53.3'üne ulaşmaktadır. Yine % 46.7 si ise kız + erkek kategorisinde bulunmaktadır. ( Tablo C-15 )

Tüm aşamalarda takılan takılar çeşitlilikler göstermektedirler. Genel manada bakıldığında görülebilecek en önemli şey takıların altın merkezli olmasıdır. Altın yanında takılan en çok takı ise paradır. ( Tablo C-16 )

Takıların kimler tarafından takıldığı incelendiğinde kız + erkek tarafının ağırlıklı olduğu görülmektedir. Bunun oranı ise % 40.0'dır. ( Tablo C-17 )

# BÖLÜM 5

## EVLENEN ÇİFTLERİN İKAMET YERLERİ

Alpagut köyüne evlenen çiftler % 67.3 oranında da erkeğin babasının evine yerleşmektedirler. Bu oran genç hanebaşkanı eşleri için % 63.0 iken, yaşlı hanebaşkanı eşlerinde ise % 72.7'dir. Aynı eve yerleşen çiftlerin oranı ise genel toplamın sadece %16.3'ünü oluşturmaktadır. Bu durumu ekonomik şartların ağır olması ile doğru orantılı olan yeni bir ev kurmanın zorluğuna bağlayabiliriz. ( Tablo C-18 )

Baba evine yerleşmiş olan toplam 33 çiftin % 10.2 si başka ev olmadığından yerleştiklerini ifade etmişlerdir. ( tablo C-18 A )

İlk yerleşme yerinde kendi iradeleriyle değişme yapan çiftler % 44.9 oranındadır. % 49.0 oranında ise ilk yerleşim yerlerinde değişme olmamıştır. ( Tablo C-19 )

İlk yerleşim yerinde değişmenin olma sebepleri içinde en önemli oran % 40.0 ile yeni ev yapma olarak ortaya çıkmıştır. Buradan da anlaşılacağı gibi ebeveynlerle aynı evde yaşamının temel sebebi ekonomik sıkıntıdır. ( Tablo C-20 )

## DOĞUM

Doğum olayını ikiye ayırarak incelemek mümkündür.

- a) Canlı Doğum
- b) Ölü Doğum

Çocuğun sağlıklı olarak ana rahminden çıkıp kalp çarpması ile soluma ve kol –bacak hareketleri ile hayat belirtileri gösteren biçimde dünyaya gelmesidir. Aksi halde bu belirtilerden birini göstermeyen çocuk



ölü, doğumda ölü doğum sayılır. Fakat bu kriterler her ülkede geçerli değildir. ( Akkayan, 1999: Köy Antropolojisi Basılmamış Ders Notları )

Alpagut köyünde konuşulan 59 hanebaşkanı eşinin gebe kalma durumlarına baktığımızda 2 kadın hariç geri kalan 57 kadının başından gebe kalma olayı geçmiştir. ( Tablo D-1 ) Gebe kalan kadınlarda en erken gebelik yaşının 15 olduğu görülmektedir ve bu yaşta gebelik yaşayan kadın yaşlı hanebaşkanı grubuna dahildir. Konuşulan kadınların ortalama gebelik yaşı 19.5'tir. Bu ortalama gebelik yaşlarında genç ve yaşlı hanebaşkanı eşleri arasında önemli bir fark bulunmamaktadır. Kadınların evlilik yaşlarının ilk gebe kaldıkları yaşlara yakın olması gayet doğal bir yapıyı yani kır kültüründe evliliğin nesli devam ettirmek olduğu ve doğal bir engel yoksa evliliklerin ilk yılında çocuk sahibi olduklarını göstermektedir. ( Tablo D-2-4 ) Gebe kalmış kadınlardan sadece 4 tanesi gebe kaldığı ay sorusuna sözel bir yanıt vererek ' Hemen ilk gece gebe kaldığını ' söylemiştir. 51 kadında sayısal bir cevap vermiş ve 2 kişinin ise bilgilerine ulaşamamıştır. ( Tablo D-3 )

Saha çalışması sırasında konuşulan kadınlar için gebe kalma süresinin uygun olup olmadığı konusunda ise bilgi alınamamıştır. ( Tablo D-5 )

Konuşulan hanebaşkanı eşlerinden 2 genç hanebaşkanı eşi hariç 57 tanesi gebe kalmıştır. Genç hanebaşkanı eşlerinde ortalama 3.2 çocuk sayısına karşılık, yaşlı hanebaşkanı eşlerinde bu ortalama 4.4'e çıkmaktadır. Genç hanebaşkanı eşlerinin gebe kalma potansiyelleri hala saklı olduğundan bu rakamların ileriki yıllarda yükseleceği kesindir . Ancak yaşlı hanebaşkanı eşlerinde ise bu gebe kalma potansiyelleri yok olmuştur. ( Tablo D-6 ) Gebe kalmış kadınların kürtaj durumlarına baktığımızda bu kadınların % 93.0'lık büyük bir kısmının kürtaj yaptırmadığını görürüz, ancak 3 kişi ile % 5.3'lük oranda kürtaj yaptıran kadınlar bulunmaktadır. Bu kürtaj yaptıranlar arasında % 3.8'lik bir oranla yaşlı hanebaşkanı eşi 1 kadın bulunmaktadır. ( Tablo D-7 )

Konuşulan hanebaşkanı eşlerinden gebe kalmış 57 kadından 9'u düşük yapmıştır. Bu kadınların 5'i genç hanebaşkanı eşlerinden, 4'üde yaşlı hanebaşkanı eşlerindedir. ( Tablo D-8 )

Toplam 187 canlı doğuma karşılık 7 tane ölü doğum vakası ile karşılaşmıştır. Bu ölü doğumların 6 tanesi yaşlı hanebaşkanı eşlerindedir. ( Tablo D-9-12 )

İkiz doğum yapan kadın sayısı ise 2 tane ile sınırlıdır. Bu kadınların 1 tanesi genç, diğeri ise yaşlı hanebaşkanı eşrindedir. Gebe kalan kadınlardan 11 tanesi yalnız erkek, 7 tanesi yalnız kız, 37 tanesi ise kız + erkek dünyaya getirmişlerdir. Genç hanebaşkanı eşlerinden 1 kişinin ise bilgisine ulaşılammıştır. ( tablo D-10-11-13 ) Bu canlı doğumlar sonucunda 189 çocuk dünyaya gelmiş olup bunların 96 tanesi erkek çocuk, 87 tanesi de kız çocuktur. En çok çocuk doğurmuş olan kadınlar yaşlı hanebaşkanı eşleridir. Konuşulan hanebaşkanı eşlerinin ölen çocuklarına baktığımızda gebe kalan 56 kadından42 tanesinin canlı doğup sonradan ölen çocuğu yokken, 14 tanesinin vardır. Yaşlı hanebaşkanı eşlerinin çocuklarının çok olmaları ve gençlik zamanlarında ki tıbbi yetersizlikleri düşünürsek çocuk ölümlerinin neden fazla olduğu ortaya çıkacaktır. ( Tablo D-14-15-16-17 ) Ölen çocukların cinsiyetlerine bakarsak,çocuğu ölen 14 kadından 9'unun erkek çocuğu ölmüşken, 3'ünün kız çocuğu ve 2 sinin de kı ve erkek çocuğu ölmüştür. Canlı doğup ölen 27 çocuktan 21'i erkek, 6'sı kızdır. Çocuk ölümleri en fazla 1,3 ve 12 üstü aylarda gerçekleşmiştir. ( Tablo D-18-19-20-21-21 A )

Çocuk ölüm nedenlerine bakıldığında ilk sırada çocuk hastalıklarının yer aldığını ve bu nedenle ölümlerin de en fazla yaşlı hanebaşkanı eşleri sınıfında görülmesi az az önce bahsettiğimiz tıbbi yetersizlikler ve imkansızlıklar dışında başka sebeplerden olmasa gerektir. ( Tablo D-21 B )

Çalışma yapılan Alpagut köyünde evlatlık alan hiçbir kadına rastlanmamıştır. ( Tablo D-22-23-24 ) Yine çalışma yaptığımız köyde gebeliği olan kadın araştırdığımızda gebeliği halen devam eden kadına rastlanılamamıştır. ( Tablo D-25 )

# BÖLÜM 6

## SÜNNET

Alpagut'ta sünnet erkek çocuğun hem dini vazifesi hem de erkeklığe geçişin 1. basamağıdır. Sünnetler genelde evde yapılır .

Alpagut'ta konuşulan 22 yaşlı hanebaşkanı eşinin sünnet olan çocuğu vardır. Konuşulan 20 genç hanebaşkanı eşinin de sünnet olan çocuğu vardır. ( Tablo E-1 )

Sünnet olan çocukların sayılarına baktığımızda genç hanebaşkanı eşinde ortalama sünnet olan çocuk sayısı 1.4'tür. Yaşlı hanebaşkanı eşinde ise bu sayı 1.9'a çıkmaktadır. Bu farkın nedeni genç hanebaşkanı eşlerinde sünnet çağına gelmemiş çocukların olmasıdır. ( Tablo E-2 ) Çocukların ne zaman sünnet edileceğine kararı ise daha fazla olarak babanın verdiği görülmektedir. Anne ise tek başına karar vermede pek etkili değildir. Son sünnet'te de durum bundan farklı değildir. ( Tablo E-3-5 )

Alpagut'ta ilk sünnet olan çocukların sünnet yaşları -11 aydan ,95 aya kadar bir değişme göstermektedir. ( Tablo E-4 )Son sünnette de durum ilik sünnetekinden farklı değildir. ( Tablo E-6 )

Sünnetler az önce de belirttiğimiz gibi genelde evde yapılır. ( % 69.1 ) İlk sünnette 7 genç hanebaşkanı eşi hastanede yaptırmış, 1 tanesi sağlık ocağında ve 1 tanesi de eskiden köy odası olarak kullanılan bir yerde yaptırmış, geri kalanı ise evde yaptırmıştır. Yaşlılarda ise, 3 tanesi sağlık ocağında,1 tanesi hastanede, 1 tanesi de eskiden köy odası olarak kullanılan bir yerde yaptırmıştır, gerisi evde yaptırmıştır. ( Tablo E-7 )

Son sünnetlerde evde yapılmaktadır. Genç hanebaşkanı eşinden 3 tanesi hastanede , 4 tanesi de evde sünnet yaptırmayı tercih etmiştir. Yaşlı hanebaşkanı eşinden 2 tanesi sağlık ocağında, 1 tanesi hastanede ve 10 tanesi de evde yaptırmıştır. ( Tablo E-9 )

Yaşlı hanebaşkanı eşlerinde % 68.1 oranında sünneti diplomasız şahsın yaptığı gözlenirken, son sünnette bu oranlar birbirine yakınlık göstermektedir. ( Tablo E-8-10 )

Konuşulan kadınların ilk sünnet olan çocuklarının % 73.8'ine birşeyler alınmamıştır. Bu oran genç hanebaşkanı eşlerinde yaşlılara nazaran daha yüksektir. Aynı şekilde son sünnet olan çocukta da % 85.0 oranında bir şey alınmamıştır, yine bu oran yaşlılara nazaran daha yüksektir. İlk sünnetinde kendisine eşya alınan toplam 11 çocuğa toplam 93 parça eşya alınmışken, son sünnetinde kendisine eşya alınan toplam 3 çocuğa, toplam 23 parça eşya

alınmıştır. İlk sünnet olan çocuklara şapka, pelerin, gömlek, ceket, pantolon, ayakkabı, terlik, uzun gömlek, maşallah, asa ve pijama alınmıştır. Son sünnet olan çocuklara ise pijama hariç geri kalan herşey alınmıştır. ( Tablo E-11-12-13-14-15-16 )

İlk sünnet olan çocuğa aşama yapan hane sayısı 23 'tür. Bunların 12'si genç hanebaşkanı eşi, 11 tanesi de yaşlı hanebaşkanı eşidir. ( Tablo E-17 ) Son sünnet olan çocuklarda ise 7 çocuğa aşam yapılmış olup, bunların 2'si genç hanebaşkanı eşine, 5 tanesi de yaşlı hanebaşkanı eşine aittir. ( Tablo E-19 ) Konuşulanların ilk ve son sünnet olan çocuklarına yapılan aşamalar; yatak süslemesi, sünnet kınası, çocuk gezdirme, düğün ve mevlüttür. ( Tablo E-17.1-E-19.1 ) Alpagut köyünde konuşulan kadınların ilk ve son sünnet olan çocuklarına sünnet düğünü yapılmıştır. ( Tablo E-18-20 )

Sünnette takı takma merasimine baktığımızda ilk ve son sünnette takı takıldığı ve ilk sünnet olan çocuklarda genç hanebaşkanı eşlerinde oranın yaşlılardan daha fazla olduğu, son sünnet olan çocuklarda ise yaşlı hanebaşkanı eşlerinde oranın gençlerden daha fazla olduğu görülmektedir. ( Tablo E-21-23 ) Bunlarla birlikte Köy içi doğumlu hanebaşkanı eşlerinin 9 çocuğunun yatağı süslenmiş, 7'sinin sünnet kınası yapılmış, 6'sının çocuğu gezdirilmiş, 3'üne düğün yapılmış, 19'una da mevlid okutulmuştur. Köy dışı doğumlu hanebaşkanı eşlerinde ise durum, 2 kişinin yatağının süslenmesi, 1 kişinin sünnet kınasının yapılması, 2 kişinin çocuğunun gezdirilmesi, 2 kişinin sünnetinde düğün yapılması ve 4 çocuğa da mevlit okutulması şeklinde görülmektedir. ( Bkz. Ö.A.T - 1 )

İlk ve son sünnette çocuklara takılanlara baktığımızda para takmanın hem yaşlı hanebaşkanı eşlerinde hem de genç hanebaşkanı eşlerinde ortak nokta olarak görülür. Para ile birlikte altın ve saatte takılmaktadır. ( Tablo E-22-24 ) Konuşulan kadınlardan çocuğunun ilk ve son sünnetinde genç hanebaşkanı eşlerinin dışında fotoğraf çektiren olmamıştır. Bunun da oranı ilk sünnette % 30.0, son sünnette ise % 42.9'dur. Konuşulan hane başkanı eşlerinden yaşlı hanebaşkanı eşlerinin sünnette fotoğraf çektirmemelerini kendilerinin gençlik zamanlarında çocukları sünnet olurken, fotoğraf makinesinin bugünkü kadar yaygın olmamasına ve varsa bile fotoğraf makinesi almaya ekonomik güçlerinin yetmemesine bağlayabiliriz.

# BÖLÜM 7

## BESLENME

Alpagut'ta konuşulan 59 hanebaşkanı eşinden 58'i günde 3 öğün yemek yediklerini belirtmişlerdir. Kışında bu rakam aynıdır. Bu öğünler sabah, öğle ve akşam dır. Yaz ve Kış 'ta sadece 1 kişi 5 öğün yemek yedikleri beyanatında bulunmuştur.( Tablo F-1-3 )

Yazın ikinci öğünü yiyen bir genç hanebaşkanı bulunurken, kışın da bu yapının devam ettiği görülür. Yaz ve kış 5 öğün yemek yiyen bu genç hanebaşkanının ikinci öğünü dışında hangi öğünü yediği bilgisine ulaşılamamıştır. ( Tablo F-2-4 )

Köyde yazın kahvaltıda yenilip içilenlere bakıldığında çay konuşulan kadınların tamamında içilmektedir. Kışın çay içme oranı da yaz ile aynıdır. Konuşulan kadınların yazın peynir tüketimine bakıldığında tüketimin kışın tüm hanelerden çok az bir miktar düşme gösterdiği görülmektedir. Yağ tüketimi ise yaz ve kış hanelerin tamamında görülür. Yazın zeytin tüketen hanelerin sayısı kışın kayda değmeyecek miktarda düşmektedir. Bunun dışında kahvaltılık malzemelerinden bal ve reçel hariç geri kalan hepsinde kışın kayda değer miktarda bir farklılık görülmemektedir. ( Tablo F-5-6 ) Kışın Bal ve Reçelin daha fazla tüketilmesini her ikisinin de diğer gıdalara nazaran daha fazla enerji veren gıdalar olmasına bağlayabiliriz. Bu teorik bilgilerin dışında konuk olduğum hanelerde kendi gözlerim sonucunda köy halkının kahvaltıda ağırlıklı olarak patates kızartması, biber kızartması, kaymak, tereyağ, bal ve reçel. Diğer öğünlerde ise yine ağırlıklı olarak patates yemeği ve çorba kıvamında sunulan pirinç pilavı yediklerini belirtebilirim.

Konuşulan 59 kadından 56'sı yemeklerini yer sofrasında yediklerini bilgisini vermişlerdir. Genç ve yaşlı hanebaşkanları arasında yer alan 3 kadın da yemeklerini masada yemekteler. ( Tablo F-7 ) Yaz ve kış ekmeğın temin edildiği yerlere baktığımızda yaklaşık % 95'i ekmeğini evde yapmaktadır. Konuşulan kadınlardan 2 tanesi yazın ekmeğini satın alırken 1 tanesi de hem evde yapar hem de dışarıda ekmek satın almaktadır. Kışınsa ekmek satın alan kişi sayısı 1'e düşmekle birlikte hem evde yapıp hem satın alan kişi sayısı aynıdır.( Tablo F-8-9 ) Yazın haftada alınan toplam ekmek sayısı 38'dir. Yazın genç hanebaşkanı eşlerinde satın alınan ekmek sayısı en fazla orandadır. Kışınsa haftada alınan ekmek sayısı 28'dir. Bu sayı yine genç hane başkanlarında fazladır. Yaz ve kış ekmek satın alan hanelerin tümünün aldığı ekmek türü buğday ekmeğidir. ( Tablo F-10-13-12A-15A ) Yazın satın alınan ekmeğın yaklaşık %70'i ilçeden satın alınırken geriye kalan % 30'u da fırından satın alınmaktadır. Kışınsa bu oran ilçeden ve fırından olmak üzere yarı yarıyadır. ( Tablo F-11-14 ) Ekmeğın satın alınma nedenine bakıldığında yazın 2 hanebaşkanı eşi işi olduğundan dolayı ekmek satın almayı tercih ettiğini söylerken 1 kişi de evde yaptığı ekmeği yetiştiremediği için satın aldığı

belirtmiştir. Kışınsa ekmeğin satın alınma nedenin aynı olduğu ve bunların yarı yarıya birer hanebaşkanı eşi oldukları görülmektedir. ( Tablo F-12-15 )

Konuşulan kadınların evde ekmek yapma durumları incelendiğinde karşımıza şunlar çıkar.

Yazın yapılan ekmek sayısı ortalama 12.7'dir. Bu ortalama kışın da aynıdır. Her iki mevsimde evde yapılan ortalama ekmek sayıları karşılaştırılmasında yaz ve kış arasında yaşlı ve genç hanebaşkanları eşleri arasında kayda değer bir fark bulunmamaktadır. ( Tablo F-16-19 )

Ekmeğin kimin yaptığı konusunda yaz ve kışın yaklaşık % 75 oranında hanebaşkanı eşinin bu işte yer aldığı görülür. Bunun ardından gelen gelin olup onu hanebaşkanı erkeğin annesi izlemektedir. Bunu takip eden yapı hanebaşkanı eşi ile birlikte kızıdır. Yanlızca kız çocuğunun da bu işte küçük bir pay aldığı ortadadır. ( Tablo F-17-20 )

Konuşulan kadınlar ekmeği kendilerinin yapma nedenlerine çeşitli sebepler göstermişlerdir. Yazın ve kışın ortalama % 35 oranında ekmeği alışkanlık nedeni ile yapmaktadırlar. % 20'ye yakın oranda ada ekmeğin yapılma nedeni ekonomik yönden ucuz olmasıdır. Çarşı ekmeği bulmanın zorluğu ve gelenek nedeniyle ekmek alma % 15 civarındadır. Ev ekmeğinin sevilmemesinden dolayı satın alınması yaz ve kış mevsimlerinde aynıdır. Yazın başka imkan olmamasından dolayı ekmek satın alma % 8'e yaklaşmıştır. Kışın da bu oran % 6'dır. Yanlızca kışında doyurucu ve lezzetli olduğundan dolayı % 3.1'i evde ekmek yapmaktadırlar ( Tablo F-18-21 )

Araştıma yapılan köyde evde et tüketilip tüketilmediğine cevap alınan 57 kadından tamamı hanesinde et tüketimi yapmaktadır. ( Tablo F-22 ) Konuşulan hanebaşkanı eşlerinin evde tükettikleri et türlerine baktığımızda % 47.3'ü kırmızı et ve beyaz et tüketmektedir. Bundan sonra gelen ikinci büyük et tüketimi beyaz ette görülür. Bunun ardından su ürünleri tüketiminin kırmızı ve beyaz etin içerisinde 3. sırayı almıştır. Bunu takip eden yanlızca kırmızı et tüketimi ile beyaz et ve su ürünlerinin tüketimidir. Sakatat tüketimi ise % 8'lik bir oranda tüketilmektedir. ( Tablo F-23 )

Konuşulan hanebaşkanı eşleri bazı gıda maddelerini evde kendileri yapmaktadırlar. Bu bir anlamda da haneye ekonomik katkı sağlamaktadır. Konuşulan 59 kadının tamamı evde gıda maddesi yapmaktadır. ( Tablo F-24 ) Evde ortalama 11 çeşit gıda maddesini konuşulan tüm kadınlar yapmaktadır. ( Tablo F-25 ) Özellikle tarhana, konserve, turşu ve erişte hanelerin neredeyse genelinde yapılmaktadır. Bunlardan sonra salça ile yağ, yoğurt ve peynirin geldiği görülürken bal ve reçelin bu sıralamada peyniri izlediği göze çarpmaktadır. Yapılan gıda maddeleri arsında kaymağında az bir yer tutmadığı aşıkardır. Bu sıralama dışında değişik oranlarda da pekmez, kurutulmuş sebze, kavurma, yufka ve bulgur evde yapılmaktadır. ( Tablo F-25.1 )

Yemeklerde en fazla kullanılan yağ türü sıvı yağdır. Sıvı yağ ile birlikte margarin ve tereyağ ikilisi tüketilen yağlarda ikinci sırayı almaktadır. Bundan sonra yine sıvı yağ ile margarinin birlikte kullanımı gelmektedir, en az



oranda da yalnızca margarin yemeklerde kullanılmaktadır. Sonuç olarak iki hanebaşkanı eşi dışında konuşulan tüm haneler sıvı yağ kullandıklarını beyan etmişlerdir. ( Tablo F-26 )

Buraya kadar anlatılan tablo yorumlarından sonra köyde yapılan yemek ile ilgili gözlemlere değinebiliriz.

Köyde yemek yenilmeye başlanmadan önce bir takım hazırlıklar yapılmaktadır. Bunun başında, bütün köy ahalisinin yemek yediği yer olan yer sofrasının hazırlanması gelir. Önce yere genişçe bir örtü serilir (Bizim çalışma yaptığımız köyde yere serilen bu örtünün üzerinde daah önce yenilmiş olan yemeklerden arta kalmış yağ lekeleri ve ekmek kırıntıları görülmüştür bu da bize sofranın temizliğine o kadar da dikkat edilmediğini göstermektedir. ) Bezin ortasına ahşap bir malzemedan yapılmış olan yer sofrası konulur. Bu yer sofrası etrafında 6-7 kişiyi toplayabilecek ve bu insanların yemek yemelerine imkan tanıyacak bir büyüklükte olup standart bir büyüklüğü yoktur. Daha sonra yine büyükçe bir tepsi içerisinde yemekler getirilir ve yine tepsi ile birlikte bu sofranın üzerine konur. Kahvaltı dışında kalan öğünlerde yemekler ekseriyetle birbirine karıştırılarak , tek bir tabaktan yenir. Köylü ayrı tabaktan yemek yiyenlere ‘Sosyetik ‘ yakıştırması yapmakta ve gülmektedir. Bu da bize ayrı tabaklardan yemek yemenin köylü tarafından şiddetli bir şekilde yadırgandığını gösterdi. Biz de köyde çalışma yaptığımız 1 aylık zaman zarfı içerisinde, köylülere daha da yakınlaşmak ve çalışma yaptığımız grup tarafından dışlanmamak için onlar gibi ortak bir tabaktan yemek yedik. Ayrıca yerde bu tür bir yemek yeme şeklinin alışık olmayan bir insan için oldukça zorlayıcı bir durum olduğunu belirtmekte fayda vardır.

Yaptığımız gözlemler sonucunda genelde, yemekten önce el yıkama adetinin olmadığı görülmüştür. Mesela öğle yemeğinde tarladan gelen Muhtarın ellerini yıkamadan ki elleri gözle görülür bir derece de kirli iken ekmek kesmiştir. Ayrıca hazır ekmekten konu açılmışken, yine genelde bayatlayan ekmekler atılmamakta ve ertesi öğünde yenmektedir.

Yemek bittikten sonra sırası ile önce tepsi kaldırılır, ardından yer sofrası ve kenarlarından toplanmak suretiyle büzüştürülerek sofranın bezi kaldırılır. Bu noktada sofranın hazırlanması esnasında bir yardımcı dokunmayan erkeklerin, sofranın toplanması esnasında devreye girdiği ve yardım ettikleri göze çarpmıştır.

Kahvaltıda yenilen kahvaltılık malzemeleri ise tamamına yakını kendileri yapmaktadırlar. ( Foto 40 )

Hazır köy halkının kendi yaptığı gıda maddelerinden bahsetmişken aynı zamanda bu çalışmanın görsel belgeleme çalışması olan ve köyde bulunduğumuz zaman içinde yapımına şahit olduğumuz Konserve yapımına değinmek isterim.

Yere bir örtü serilir ve arzu edinilen miktarda barbunya fasulyesi kabuklarından ayıklanmak suretiyle hazırlanması tasarlanılan konserve için gerekli olan temel malzeme ortaya çıkartılır. Bu işlem eğer malzeme çok ise

birden fazla kişi ile yapılabilir ( Malzemenin çok olmasından dolayı, bu ayıklama işinde muhtarın hanımı Hacer hanıma bende yardımcı oldum ). Uzun süren bu işlem sonucunda ortaya çıkan fasulye içleri, içlerine herhangi bir sebepten dolayı yabancı bir cisim karışma ihtimaline karşı kontrol edilir. Ege içlerine yabancı cisimler karışmış ise derhal ayklanır.

Ardından bu ayıklanmış olan fasülye içleri bir leğen içerisine konularak su ile yıkanarak bir nevi temizleme işlemine maruz bırakılırlar ki bu işlem şehirde yaşayan insanlara nazaran hijyene daha az önem veren köy ahalisinin de gerektiğinde ya da alışkanlıktan olsa gerek hijyene önem verdiklerini göstermektedir. ( Foto 80 ) Yıkama işleminden sonra leğende ki su boşaltılarak geriye temizlenmiş fasulye taneleri bırakılır. ( Foto 81 ) Ardından İçerisine fasulye tanelerinin konulacağı kavanozların kapakları, önceden oluşması muhtemel olan oksitlenmeye karşı yine farklı bir leğen içerisinde elle ovulmak suretiyle su ile temizlenme işlemine tabi tutulurlar. Bu aşamalardan sonra tüm işlem boyunca ihtiyaç duyulan genel hijyenik koşullar sağlanmış olur. ( Foto 82-83-84-85 )

Daha sonra bu temizlenmiş fasulye taneleri hiçbir alet ( Kaşık vb...) kullanılmadan el ile kavanozlara yerleştirilir. Bu işlem leğende ki tüm fasülyeler bitene dek devam eder. ( Foto 86-87-88 )Ancak kavanozlar tam manası ile doldurulmaz yani kapağın altında yaklaşık bir parmak kadar bir boşluk bırakılır ki bunu amacı bir sonraki aşamada içine konulacak olan su için yer bırakmak ve kapağın rahatlıkla kapanmasıdır. Az önce de belirtildiği gibi, bu aşamada içerisine fasülye taneleri konulmuş olan kavanozlar alabildiğince temiz, içme suyu ile doldurulur. Bu işlem tüm kavanozlara uygulanır. Ardından gelen işlem ise artık kapakların kapatılmasından önceki son işlemdir. ( Foto 89-90-91 ) Bu işlem sırasında kavanozların içine yani en süt kısmına her kavanoz için birer tutam sofraya serpştirilir. ( Foto 92 ) Bunda ki gaye hem konservenin lezzetinin daha güzel olması hem de konsevenin en önemli özelliği olan uzun ömürlü olmasını sağlamaktır.Ardında kavanozların kapakları sıkıca bir şekilde kapatılır. (Foto 93-94 )

Artık neredyse konserve hazırlama çalışması bitmiştir ancak bu en son aşamada konseve kavanozları genişçe bir kazan içerisine konulacak ve yaklaşık 2-3 saat gibi kaynamaya bırakılacaktır. ( Foto 95-96 ) Bu işlem aynı zamanda köy ahalisinin gıda alanında hijyene ne denli önem verdiğini ispatlar niteliktedir, keza bu işlemde ki temel amaç hem fasulyelerin pişmesini sağlamak daha da önemlisi ilerleyen zaman içerisinde oluşabilecek bakterilerin yani konservenin bozulmasını önlemektir.

Geçen 2-3 saatten sonra konserve kavanozları kazandan çıkartılır ve ilerleyen aylarda tüketilmek üzere kilerde ki raflardaki yerlerine yerleştirilirler.

# BÖLÜM 8

## TEMİZLİK

**BULAŞIK** : Bulaşıkları büyük oranda hanebaşkanı eşleri yıkar. Bu oran 78.1'dir. Hanebaşkanı eşlerinden sonra kız çocuk, gelin, kız torun ve diğerleri yardım ederler. Bulaşıklar büyük bir oranda ev içi mutfakta yıkanmaktadırlar. ( Tablo G-1-2-3-4 )

**KULLANILAN KAPLAR** : Yemeklerde kullanılan kaplarçeşitlilik göstermektedir.1 çeşit kap kullananların sayısı 1 dir. 6 tür kap kullananların sayısı 12 dir ve en yüksektir. Kullanılan kaplar Bakır, Aleminyum, Çinko, Çelik, Teflon, Cam, Emaye, Porselendir. ( Tablo G-5 )

**ÇAMAŞIR** : Hanedeki kadınların yaklaşık % 85'i çamaşırları kendileri yıkamaktadırlar. Hanebaşkanı eşlerinin dışında ise çamaşır ları yıkayan kişiler olarak kı çocuk, gelin ve görümce gözükmektedir. Yazın % 86.4 olan çamaşır yıkayan hanebaşkanı eşlerinin oranı kışın, % 84.7'ye düşmektedir. Buna rağmen kışın görümce yıkamamaktadır. ( Tablo G-6-10 )

Çamaşırlar yaz ve kış % 55.9 oranı ile elde yıkanmaktadır ve % 67.8 oranında da ev içi banyoda yıkanmaktadır. Elde yıkama oranları yaz kış aynı olup yaşlı hanebaşkanı eşlerde daha fazla görülmektedir. Makine de yıkama ise sanıldığı üzere pek az değil % 44.1 oranında neredeyse yarı yarıya seviyelerindedir. Genç hanebaşkanı eşlerinin çamaşır makinesi kullanma oranı yaşlıların iki katından daha fazladır. ( Tablo G-7-8-11-12 )

Yaz ve kış çamaşırların yıkanma sıklığına gelince yaşlı hanebaşkanı eşleri yaklaşık % 65 oranında haftada bir yıkarken, genç hanebaşkanı eşlerinde de bu oran neredeyse aynıdır. Yaz ve kış mevsimlerinde ayda bir çamaşır yıkayan bir kişi çıkmış o da genç hanebaşkanı eşi olarak gözükmiştir. ( Tablo G-9-13 )

**EVİN TEMİZLİĞİ** : Konuşulan kadınların yaklaşık % 88'i kendileri evin temizliğini kendileri yapmaktadırlar. Bunun yanında kız çocuk ve görümcenin de yardım ettiği görülmektedir. Bu durum yaz ve kış aynı şekilde devam etmektedir. ( Tablo 13A-13E ) Evde hergün temizlik yapanların dışında, gün aşırı, üç günde bir, haftada bir, onbeş günde bir yapanlar görülmüştür.Temizlik malzemesi olarak en fazla deterjan tercih edilmektedir. Bunu sabun ve sabunla birlikte deterjan kullanımı takip etmektedir. % 15 oranında sadece sabun kullanan görülmüştür. Temizlik % 55 gibi yüksek bir seviyede süpürge ilşe yapılmaktadır. Bu oranlar yaz ve kış mevsimleri için farklılık göstermezler. ( Tablo G-13B-C-D-F-G-H )

# BÖLÜM 9

## SAĞLIK

Birçok kültürdeki hasta insanlar rahatsızlıkları yaşarken kabaca, aynı davranış kalıplarını sergilerler. Öncelikle kendi kendini tedavi, başkalarından tavsiye alma, şifa vericiden yardım arama takip edilen kalıplardır. ( Akkayan, 1999 : Sağlık Antropolojisi Ders Notları )

Köyde sağlık ocağı gibi ünite bulunmamakla birlikte, herhangi bir rahatsızlık durumunda ilk başvuru olan tedavi yöntemi olarak doğal otlardan faydalanma yöntemine başvurulduğu görülmektedir. Eğer bu rahatsızlık devam ederse köylüler gerek traktör gerekse binek otomobilleri ile hastayı ilçede ki sağlık ocağına götürmektedirler. Köyde kırık ve çıkıkçı da bulunmadığından dolayı bu gibi durumlarda da aynı şekilde ilk başvuru olan yer ilçede ki sağlık ocağıdır.

Köyde çok uzun zaman önce bir kuduz vakası ile karşılaşmış olup, çalışma yapılan zaman zarfı içerisinde salgın bir hastalığa rastlanılmamıştır.

# BÖLÜM 10

## GİYİM KUŞAM

Alpagut köyünde kullanılan giysiler ile şehir hayatında kullanılan giysiler arasında hiçbir fark kalmamış olduğu bariz bir şekilde ortadadır. Bu da bize köy'ün gerek çeşitli nedenlerden dolayı ilçe ve şehirle kurduğu ilişki gerekse radyo ve televizyonun sayesinde modern hayata entegre olduklarını gösterir.

Köyde erkekler genelde günlük hayatlarında giydikleri kıyafetlerin temizliğine pek dikkat etmemektedirler. Kadınlar şalvar türü bir kıyafetin üzerine elde örülmüş kazakları tercih etmekte ve başlarını örtmemektedirler. Penye kullanımı ise tercih edilmemektedir.

Kadınların geleneksel sayılabilecek bir kıyafet giydikleri çalışma yaptığımız zaman süreci içerisinde görülmemiştir. Ancak köyün kadınlara iat geleneksel bir kıyafet olduğunu öğrendiğimiz 'Bindallı' nın çalışmamız için araştırılıp bulunması ve incelemek için istediğimizde ise alabilmemiz kolay olmamış olup sonuçta incelediğimizde saten türü bir kumaştan yapılmış olduğunu ve şu anda kullanılmamakla birlikte eskiden gelinlik olarak kullanıldığını öğrendik. ( Foto 41-42 ) Bugün kullanılmamasını evlenecek olan genç kızların günümüz gelinliklerini tercih etmelerine bağlıyoruz. Bindallının varlığından haberdar olduğumuzda kendisinin köyde sadece bir tek evde bulabileceğimiz bize söylendi kendisini bulduğumuz ev ise ne tesdüftür ki köyün en eski tarihi yapısı çıktı. Muhtemelen geçen yıllarda daha birçok evde bindallıya rastlanılmaktaydı ancak gerek evden eve taşınmalar gerekse başka sebeplerden dolayı bu geleneksel kıyafet sadece bu evde kalmıştır bunun en önemli sebebi olarak da evin inşasından çalışma yapılan tarihe dek evin bir sonraki kuşağa geçmesinin hep miras şeklinde oluşunu gösterebiliriz.

Erkeklerle dair geleneksel bir kıyafet araştırdığımızda tesadüfen mülakat yaptığımız yaşlı bir köy sakininin giydiği pantolon'u geleneksel bir kıyafet olarak sunabiliriz. Bu pantolon türünün ilginçliği paçalarının kısa olması ve yandan düğmeli olmasından ileri gelmektedir. Bu yapısı ile günümüzde giyilen Capri türü pantolonlarla paralellik göstermektedir. Ayrıca bu pantolonun kumaşı bir tür keçedir. Pantolonun paçalarının düğmeli ve kısa oluşu onu hem işlevsel hem d ergonomik kılmaktadır. Bu da bize pantolonun köyde popüler olduğu zamanlar ekseriyetle iş sırasında ve keçe türü bir kumaştan yapılmış olması sebebi ile soğuk zamanlarda kullanılmış olduğu ipucunu vermektedir. Bu pantolonun günümüzde köyde sadece üzerinde rastladığımız yaşlı amca tarafından kullanıldığını başka kullanan kimsenin olmadığını söylemekte fayda vardır. ( Foto 43 )



# BÖLÜM 11

## ALPAGUT'TA DİĞER RİTÜELLER

Çalışma sırasında köyde bulunduğumuz zaman süreci içinde şahit olduğumuz 2 toplu şölen oldu. Birincisi köy halkından birinin oğlunun sünnet mevlidine istinaden verilen Mevlid yemeği, diğeri ise İlk defa duyduğumuz Hatim Bayramı ve bayram şerefine verilen davet idi.

Mevlid yemeğinde önce köyde bulunan herhengi boş bir arazi üzerine yemeklerin ( Pilav, Tavuk eti, Kuşbaşı et ve Komposto'dan oluşan menü ) servisinin yapılacağı düzenek kurulur. ( Foto 44 ) Ardından tüm masraflarını sünnet olan çocuğun ailesinin üstlenmiş olduğu menü konuklara dağıtılır. ( Foto 45-46-47-48 ) Ancak bu dağıtım görevliler tarafından yapılır. Bu esnada konuklar boş alanda yerlere branda serilip üzerine yer sofraları kurulmak üzere hazırlanmış olan sofralara oturur ve herkes aynı tabaktan yemek suretiyle davet tamamlanır. ( Foto 49-50-51-52-53 ) Bu esna da sünnet olan çocuğun göze çarpmaması ilginç bir anektottur.

Diğeri bir ritüel olan Hatim Bayramı ise tam bir otantik gelenektir. Bütün bir sene boyunca cami'nin Kuran kursuna gitmiş ve bu kursu başarı ile tamamlamış çocukların başarılarını kutlamak için yapılan bu ritüel, Kursu bitirmiş olan çocukların sırayla Cami'ye girmesi ile başlar. ( Foto 54 ) Ardından Hoca'nın etrafına hilal şeklinde dizilen öğrenciler sıra ile kendilerine okunması için önceden söylenmiş olan sureleri okurlar. ( Foto 55-56-57-58-59 ) Bu esna da camide tam bir sükunet hakimdir. Çalışmamız için fotoğraf çektiğimiz sırada makinelerimizden çıkan sesler dahi hiçkimsenin konsantrasyonunu dağıtmamıştır. Çocuklar dualarını okuduktan sonra, Camide bulunan tüm cemaat topluca namaz kılar.

Bu esnada şölen için yapılması gereken yemeği yapmak için gönüllü 5-6 kişi caminin alt sokağında yakılan ateş üzerinde Pilav, Nohut, Et ve Kompostodan oluşan menüyü hazırlamakla uğraşmakta ( Foto 60-61-62-63-64-65-66-67-68-69-70 ) bir kısım genç ise caminin yanında ki boş araziye yer sofralarını kurmakla ilgilenmektedirleri ( Foto 71-72-73-74-75-76-77 )

Namazdan sonra tüm cemaat kadınlar ve erkekler ayrı oturmak koşulu ile yemek için sofraların başına geçerler. Yemek servisi yapmakla mükellef olan gençlerde servise başlarlar ve yemek kalabalık bir şölen havasında sona erer. ( Foto 78-79 )

Yukarıda belirtilen Alpagut köyüne has Hatim bayramı ve geleneksel mevlid şöleninde göze çarpan en önemli husus olarak, davet sırasında yemeklerin yanında verilen ekmeklerin köylünün pek tercih etmediği şehir ekmeği oluşunu gösterebiliriz. Bunun, araştırmayı yapan kişi olarak bana göre tek nedeni daha önce de köylünün kendi ağzından duyduğumuz sözlerde saklıdır. Köylü konuşmasında şehir ekmeğinden lüks-sosyete ekmeği olarak bahsetmektedir. Bu gibi özel anlarda köylünün ağırlıklı yediği somun ekmeği

yerine şehir ekmeğini tercih etmesi ile şehir hayatında özel günlerde ikram edilen pasta ve benzeri seramonik gıdalar arasında bir paralellik görülmektedir.

# BÖLÜM 12

## KÖYÜN PROBLEMLERİ

Araştırma yapılan köyde problem bulunduğunu ifade eden % 71.2 oranında hanbaşıkanı eşı bulunmaktadır. Ana ayrımlara bakıldığında köyün problemleri olduđu ifadesini kullanan genç hanbaşıkanı eşı % 66.7, yaşlı hanbaşıkanı eşı ise % 76.9 oranındadır. Belirtilen problemlerin hepsi tek bir problem olarak ortaya çıkmıştır. ( Tablo H-1 )

Bu problemlerin ayrıntısal ifadesinde öne çıkan kategori yol-su-kanalizasyon eksikliği olarak görölmektedir. Bu ifadelerin büyük bir kısmı yaşlı hanbaşıkanı eşlerine aittir. Bu ifadeyi sırası ile işsizlik, dedikodu ve mera-otlakların yetersizliği gibi şikayetler izlemiştir. ( Tablo H-2 )

Bu problemlerin çözümü hakkında herkes birer fikir sunmuştur. Bunların geneli sorunla paralel olarak altyapı eksikliklerinin tamamlanması yönünde çözüm üretmeye çalışmışlardır. ( Tablo H-3 )

# BÖLÜM 13

## SONUÇ VE ÖNERİLER

### SONUÇ

Bu çalışma Türkiye geleneksel kültür haritası kapsamında Karadeniz Bölgesi, Bolu ili, Mudurnu ilçesi Alpagut köyünün sosyo-kültürel yapısını konu edinmektedir. Yaklaşık 2 yılı kapsayan bir çalışmadır. Çalışmanı sahaya yönelik olan bölümünde, sahaya toplam 3 kez gidilmiş olup bu çalışmanın hammaddesi olan veriler 3. gidişte toplanmıştır. Bu çalışma boyunca köyde 27 gün kalınmıştır.

Alpagut köyü İlçeye 12 km, Mudurnu-Bolu karayoluna ise 5 km mesafede kurulmuş bir köydür. Köyün ilk yeri şimdiki yerinden yaklaşık 1 km daha ileride dağlara doğrudur. 1950 li yıllarda yıkıcı gücü yüksek bir deprem sonucunda tüm köy yıkılmış ve bugünkü yerine kurulmuştur. Köy halkı yerlidir ve Sünni mezhebine dahil müslümanlardan oluşmaktadır. Köyün ortak malları, okul, cami , mezarlık su deposu ve eski ormancı lojmanı ve çeşmelerdir.

Örneklerimiz olan hanebaşkanı eşlerinin hepsi yurt içi doğumlu olup yaklaşık % 90'ı köyde doğmuştur ve % 84.7'sinin eğitimi vardır. Ailelerin bir kısmı çekirdek aile olup geniş ailelere rastlanılmaktadır. Kadın % 96.6'sı çalışmakta olup büyük bir çoğunluğu tarım ve hayvancılıkla iştigal etmektedirler.

Konuşulan hanebaşkanı eşlerinin ortalama % 10'luk bir kısmı köy dışı doğumludurlar. Köye gelme nedeni ağırlıklı olarak evliliğdir. Köyde evliliklerde resmi nikahın yanısıra dini nikahta yapılmaktadır. Evliliklerde kaçma –kaçırma nadir görülen bir evlenme şeklidir. Evli olan çiftlerin % 67.7'si evlendikten sonra erkeğin babasının evine yerleşmiştir. Bu yapı geleneksel Türk kültürü ile paralellik gösterir.

Kadınların % 71.2'sinin sünnet olmuş çocuğı vardır. Sünnete yaklaşık % 70 gibi bir oranla baba karar verir. Sünnetler % 69.1 oranında evde ve diplomasız şahıslar tarafından yapılmaktadır. Sünnet olan 3 çocuk dışında hiçbir sünnet çocuğunun fotoğrafı çekilmemiştir.

Konuşulan kadınların hanelerinde ağırlıklı olarak günde 3 öğün yemek yenmektedir. Bu öğünler sabah, öğlen ve akşamdır. Konuşulan hanebaşkanı eşlerinden sadece % 1.7'si tüketilen ekmeğı hem evde yapar hem de satın alır. Tüketilen ekmeğ türü somun ekmeğdir. Ve konuşulan kadınların tamamı evde gıda maddeleri yapar.

Konuřulan kadınların % 88.1'i bulařıkları mutfakta yıkar. amařırlar ađırlıklı olarak hanabařkanı eři tarafından yıkanır. amařırlar ađırlıklı olarak elde ve banyoda yıkanır.

Konuřulan kadınların % 71.1'i kyn probleminin var olduđunu dřnmektedir.Byk bir ođunluk bu sorunların altyapı eksikliđi olduđunu ve devletin zebileceđini belirtmiřtir.



## ÖNERİLER

Çalışma yapılan bölgenin kırsal bir bölge olmasından dolayı Türkiye kırsalında yaşanan umumi sorunlar burada da görülmektedir. Bu problemlerin temelinde ekonomik yetersizlikler yatmaktadır ve bu yetersizliklerin acil bir şekilde çözüme kavuşturılması gerekmektedir. İlçede bulunan ve bir kısım hanebaşkanın da bünyesinde çalışıyor olduğu Mudurnu tavukçuluk bu problemi çözmemiş aksine köylüye vaad ettiklerini bırakın maaşlarını bile vermemekle köy ekonomisini baltalamış görünmektedir.

Bu da bize ekonomik problemlerin çözülmesinde, köylünün devletin yardımına ihtiyaç duyduğunu göstermektedir. Bu yardım Uzun vadeli tarım ve hayvancılık kredisi şeklinde olabilir nitekim köylünün isteği de bu yöndedir.

Cehaletin, bütün kötülüklerin anası olduğu bilinci ile bölgede halkı eğitecek kurslar açılmalıdır. Böylece halk ehil boş vakitlerini değerlendirirken köy ekonomisine de katkıda bulunabilecektir

## OTOBİYOGRAFİ

22 Şubat 1977'de İstanbul'da Dünyaya geldim. İlk Öğrenim hayatıma Hırka-i Şerif İlkokulunda başladım. Orta öğrenimime Oruç Gazi İlk öğretim okulunda devam ettim. 1994 yılında Ataköy Lisesi'nin Türkçe-Matematik bölümünden mezun olduktan sonra , 1995 senesinde İ.Ü Edebiyat Fakültesi Antropoloji Bölümü, Sosyal Antropoloji Ana Bilim Dalına kaydımı yaptırdım. 1997-1999 seneleri arasında İ.T.Ü Devlet Konservatuarı ve İ.Ü Çoksesli korolarında Bas Bariton olarak görev aldım. Halen İstanbul'da Ailem ile birlikte ikamet etmekte ve çok sevdiğim müzik yaşantımı müzik grubum ile sürdürmekteyim.

## KAYNAKÇA

- AKKAYAN, TAYLAN OSMANELİ, İSTANBUL, EDEBİYAT FAKÜLTESİ 1990  
BASİMEVİ
- AKKAYAN, TAYLAN TÜRKİYE GELENEKSEL KÖY KÜLTÜRÜ  
1998-1999 BASILMAMIŞ DERS NOTLARI, İSTANBUL ÜNİV.  
EDEBİYAT FAK. SOSYAL ANTROPOLOJİ ANABİLİM  
DALI, İSTANBUL
- ARKONAÇ, SİBEL PSİKOLOJİ, İSTANBUL, ALFA BASIM YAYINEVİ  
1993
- ÇÖTÜKSÖKEN, BETÜL BİLİM FELSEFESİ, İSTANBUL İLETİŞİM  
1993 YAYINLARI
- DUVERGER, MAURICE SOSYAL BİLİMLERE GİRİŞ, İSTANBUL  
1990 BİLGİ YAYINEVİ
- ERDENTUĞ, NERMİN TÜRKİYE TÜRK TOPLUMLARINDA  
1972 KÜLTÜREL ANTROPOLOJİK İNCELEMELER A.Ü. EĞT.  
FAK. YAYINI NO:129
- GÜVENÇ, BOZKURT İNSAN VE KÜLTÜR, İSTANBUL, BİLGİ  
1994 YAYINEVİ
- KAĞITIBAŞI, ÇİĞDEM İNSAN VE İNSANLAR, İSTANBUL, EVRİM  
1988 YAYINEVİ
- KAĞITIBAŞI, ÇİĞDEM İNSAN, AİLE KÜLTÜR, İSTANBUL REMZİ  
1993 KİTABEVİ
- KIRIMLI, YÜKSEL AİLE ANTROPOLOJİSİ DERS NOTLARI,  
1995 İSTANBUL
- WELLS, CALVIN İNSAN DÜNYASI, İSTANBUL  
1993 REMZİ KİTABEVİ
- ..... MUDURNU TANITIM KİTABI  
1994 TAYF BASIM, İSTANBUL
- ..... GELİŞİM HACHETTE ANSİKLOPEDİSİ  
1983 CİLT 5, HACHETTE ET CIE VE GELİŞİM BASIM VE  
YAYIM A.Ş.

# BÖLÜM 14

## **EKLER**

Hane Seçiminde Kullanılan Random Table  
Hanebaşkanı Eşlerinin Tabloları  
Mülakat Formu Ve Yönerge Örneği  
Mudurnuya Bağlı Köylere İlişkin İstatistikler  
İ.Ü Tarafından Verilen Çalışma İzin Belgesi

GRAFİK 1 E1 -K1 İSE EŞ SEÇİMİNİN NASIL OLDUĞU

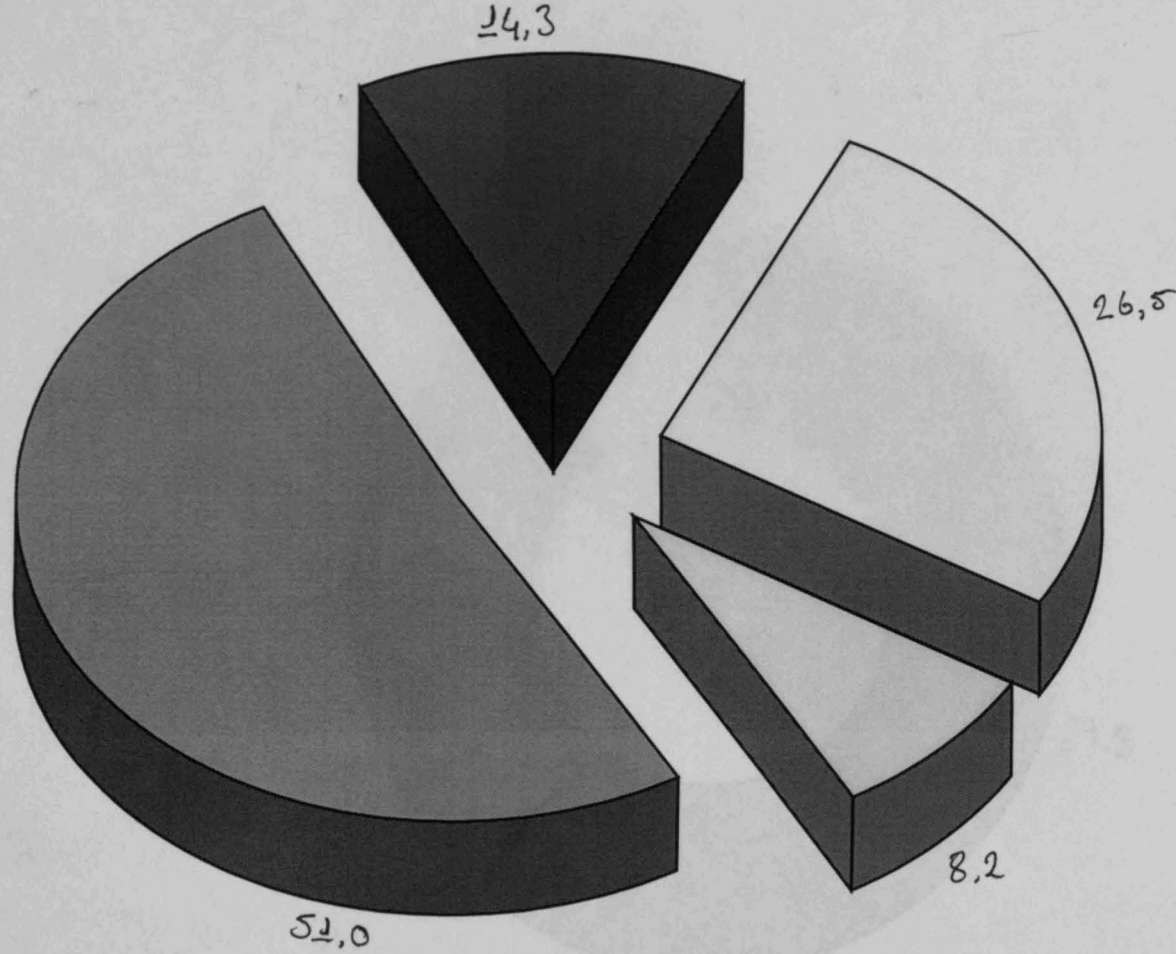

- GÖRÜCÜ
- ERKEK BEĞENDİ AİLE İSTEDİ
- AİLE BEĞENDİ ERKEK İSTEDİ
- KAÇMA - KAÇIRMA

GRAFİK 2 KONUŞULANIN DOĞUM YERİ

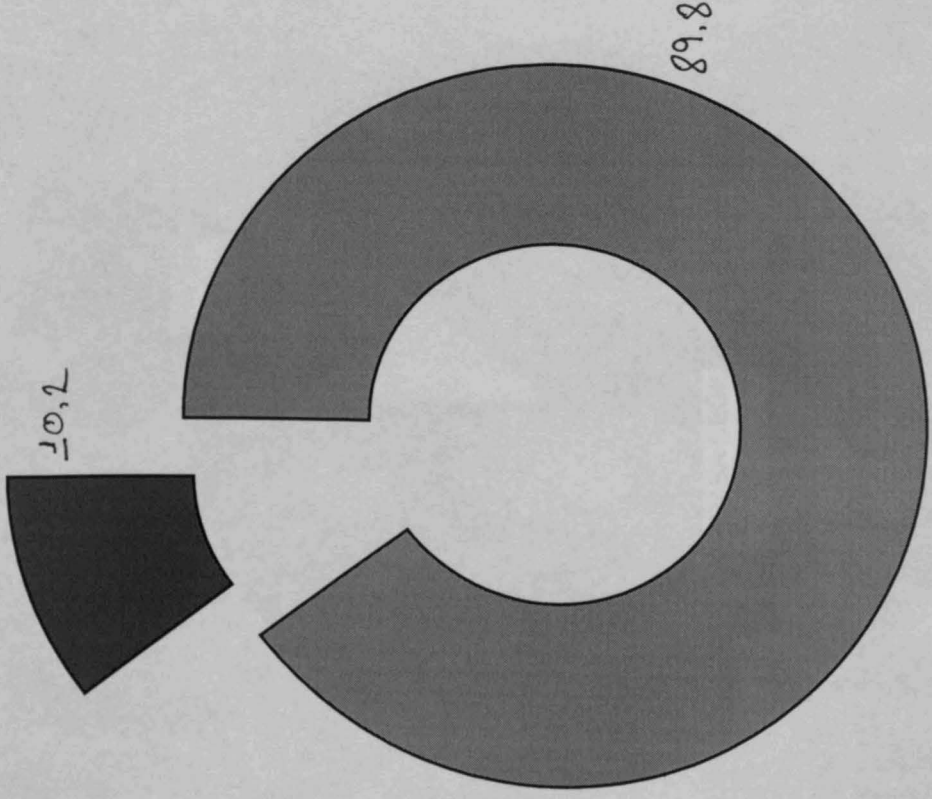

GRAFİK 3 EŐLER ARASINDAKİ AKRABALİK DURUMU

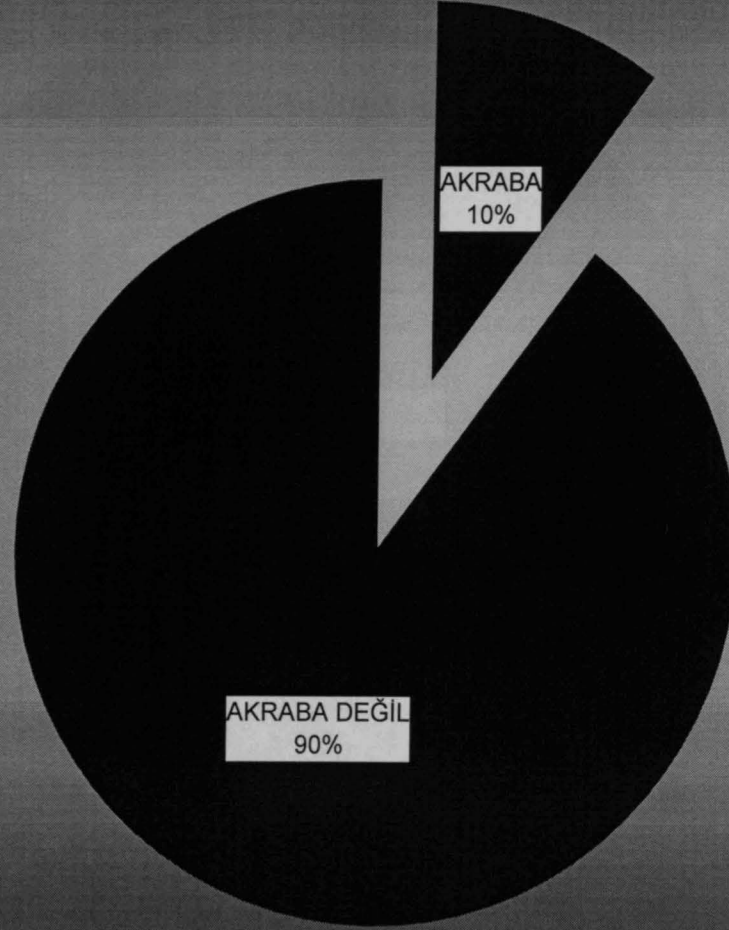



GRAFİK 4 EVLİLİK AŞAMALARINDAN HERHENGİ BİRİNDE TAKI TAKILIP- TAKILMADIĞI

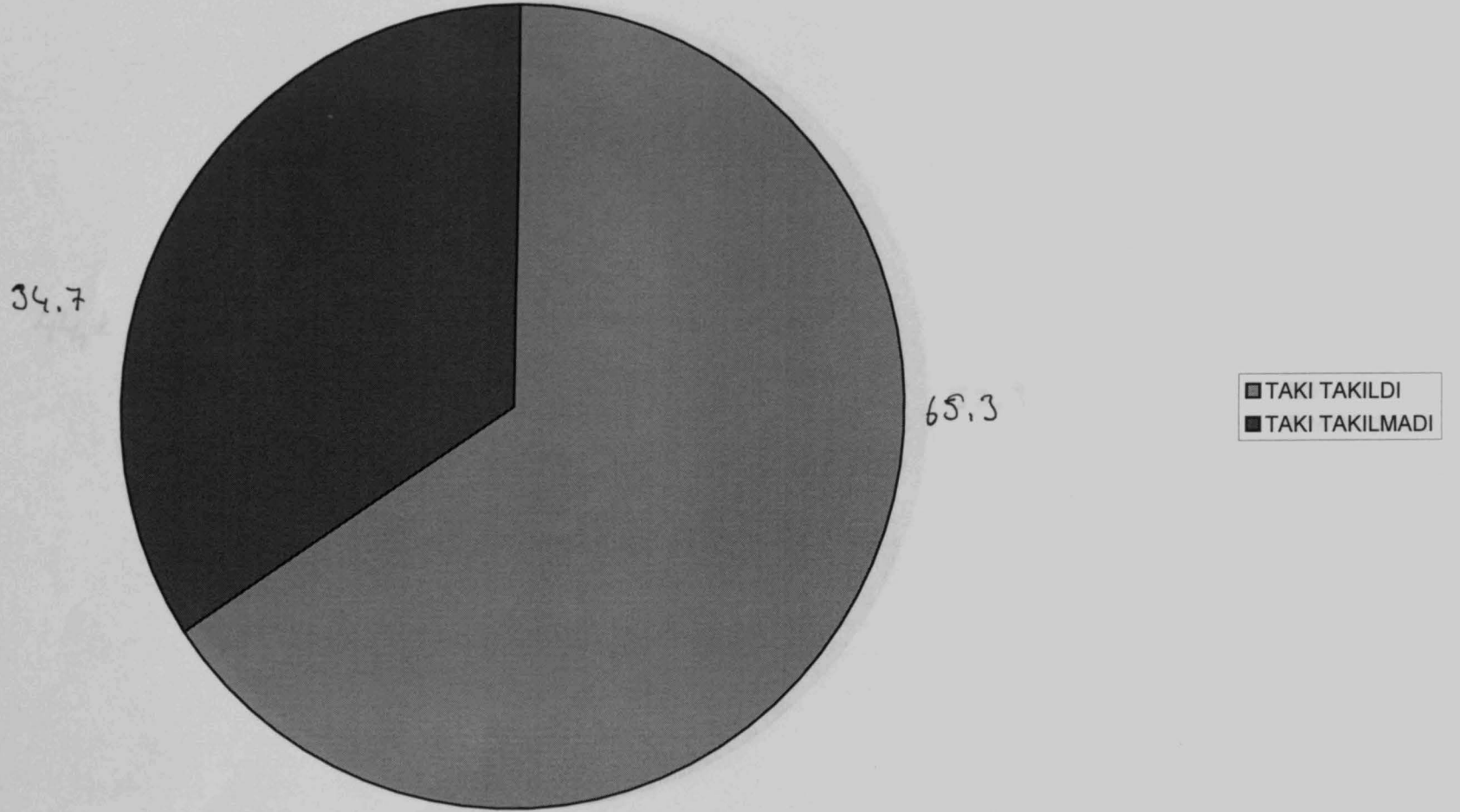

GRAFİK 5 KIŞIN EVDEKİ ÇAMAŞIRLARIN NASIL YIKANDIĞI

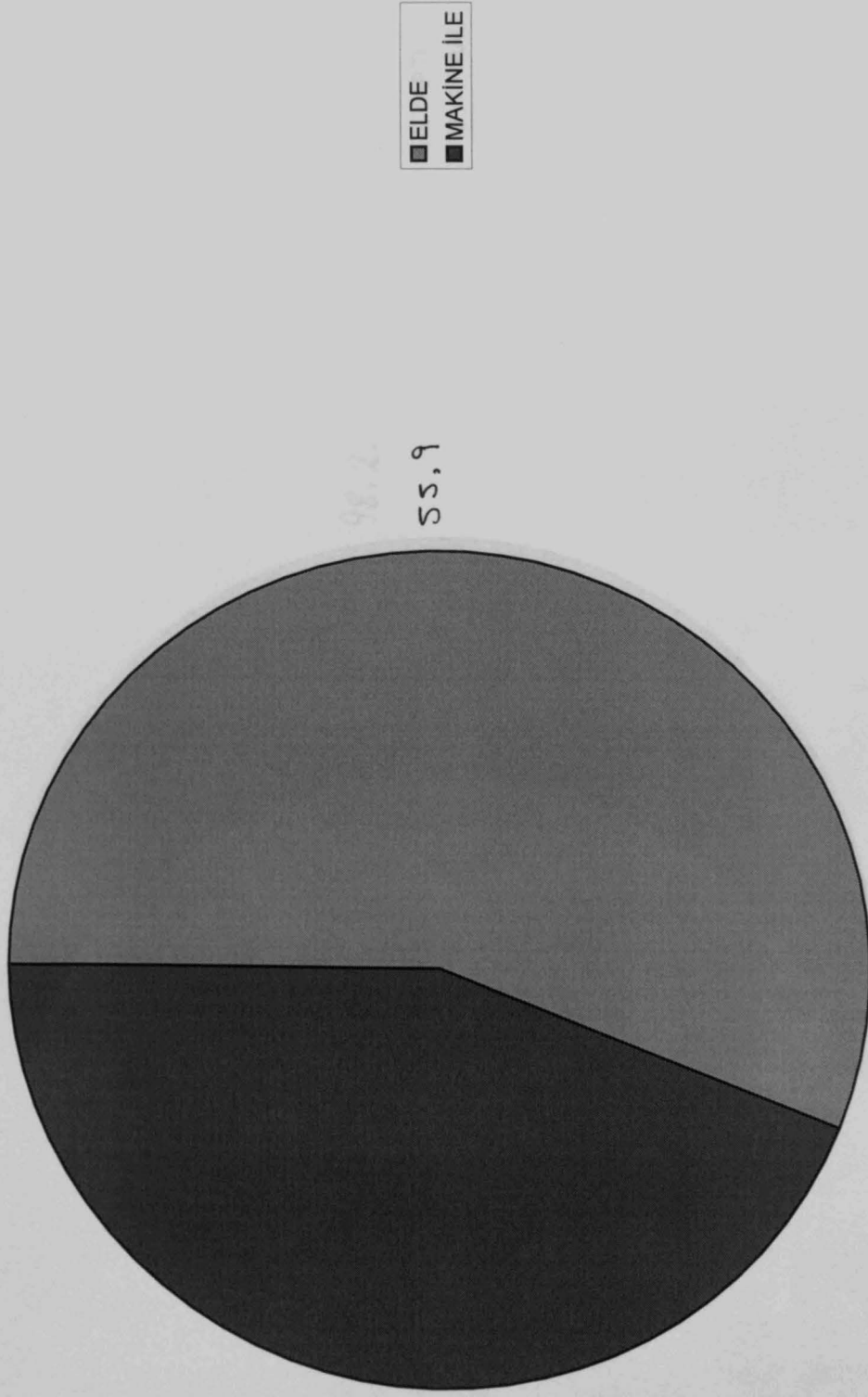

GRAFİK 6 KONUŞULAN GEBE KALDI İSE CANLI DOĞUM YAPIP YAPMADIĞI

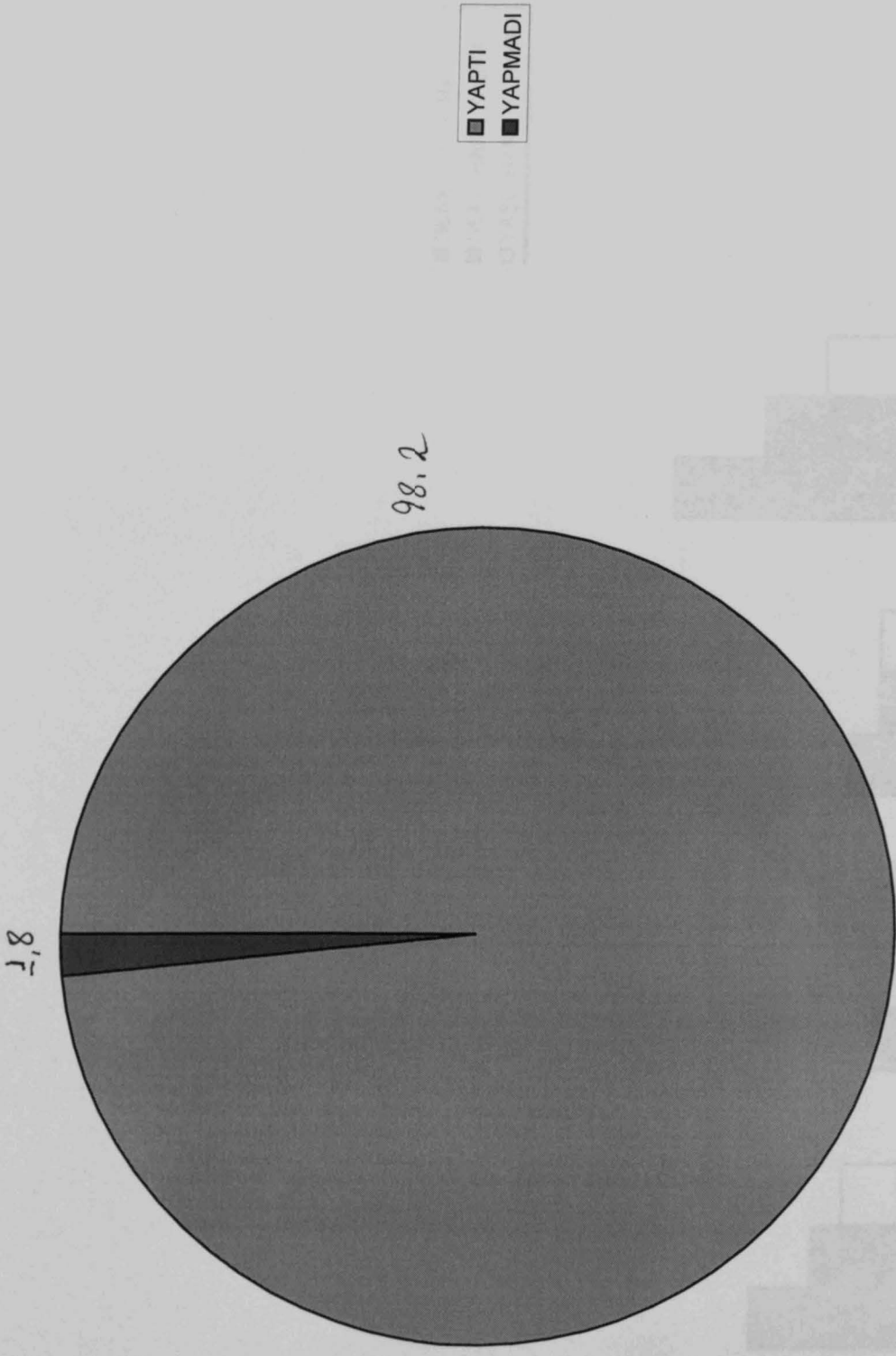

GRAFİK 7 KÖYDE VAROLAN PROBLEMLER

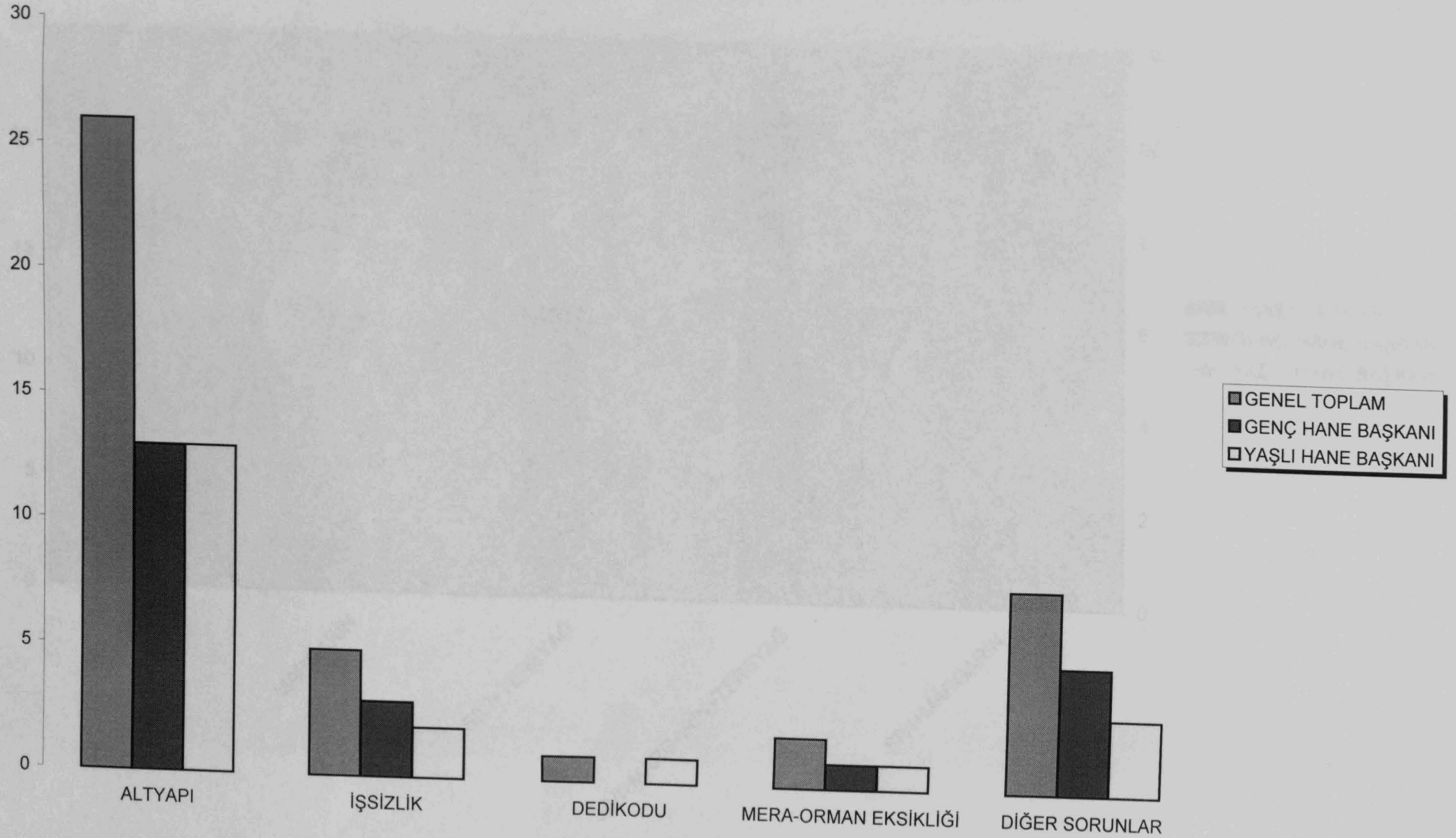

GRAFİK 8 YEMEKLERDE KULLANILAN YAĞ CİNSİ

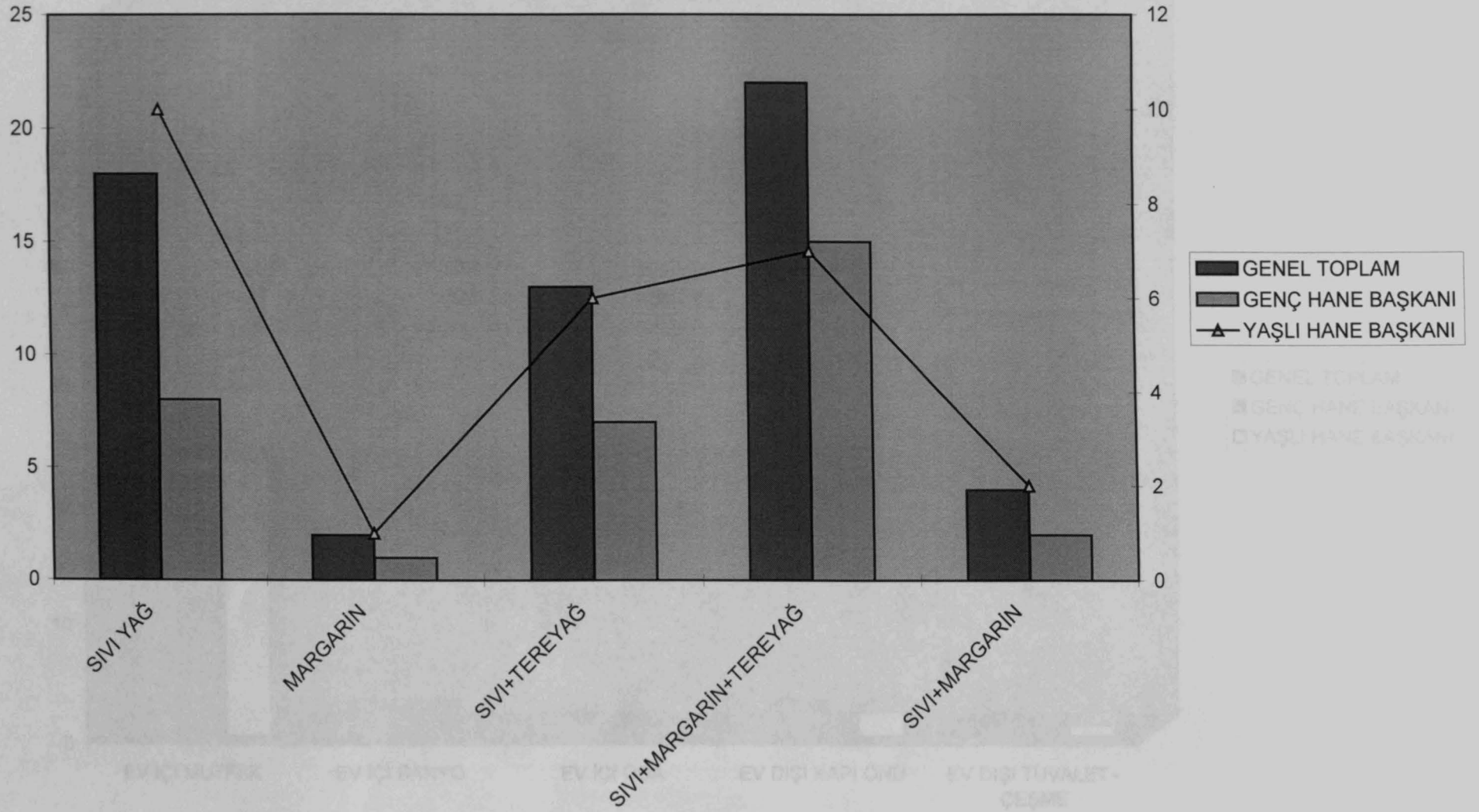



GRAFİK 9 KIŞIN EVDEKİ BULAŞIKLARIN NEREDE YIKANDIĞI

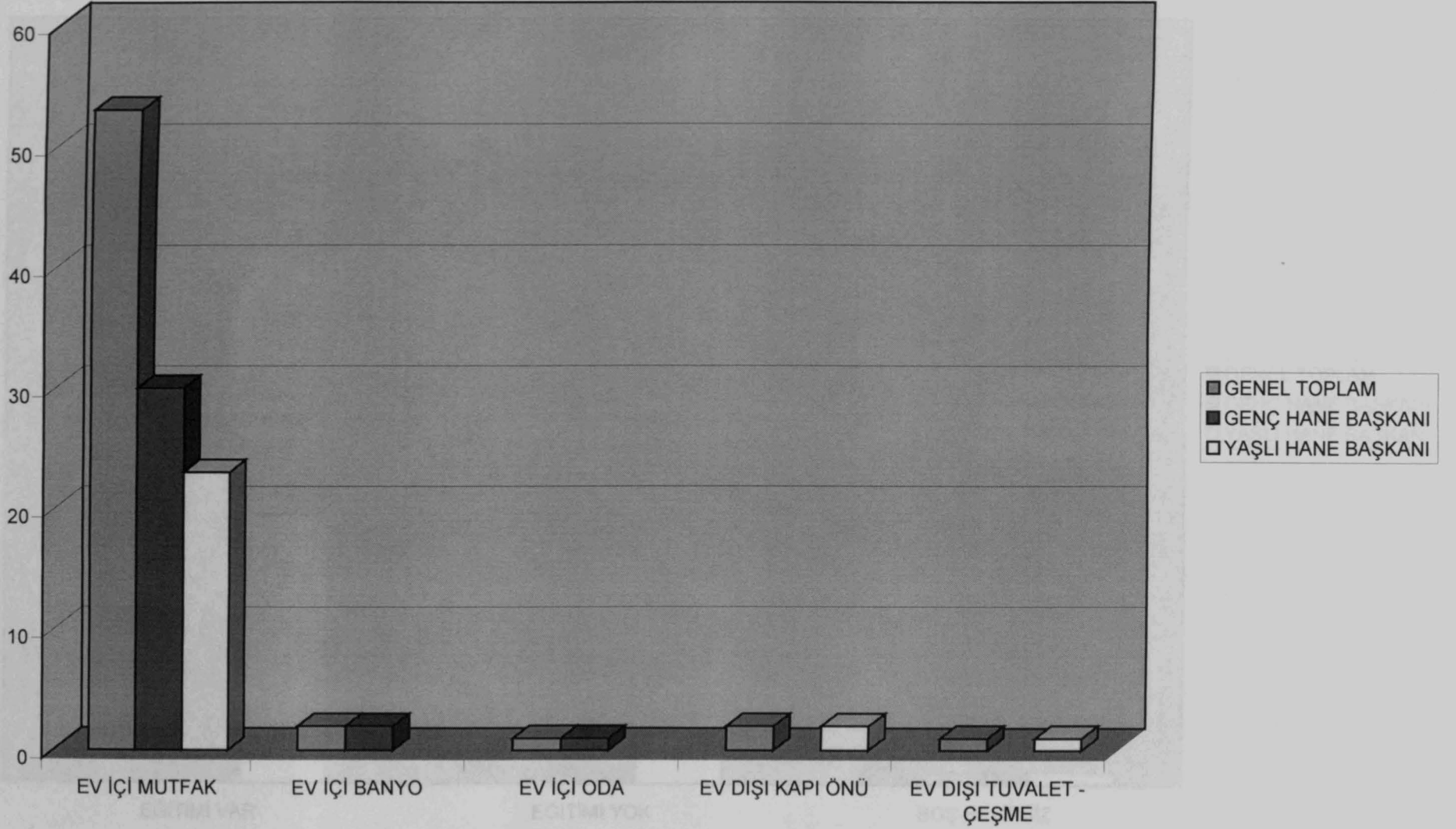

GRAFİK 10 KONUŞULANIN EĞİTİM DURUMU

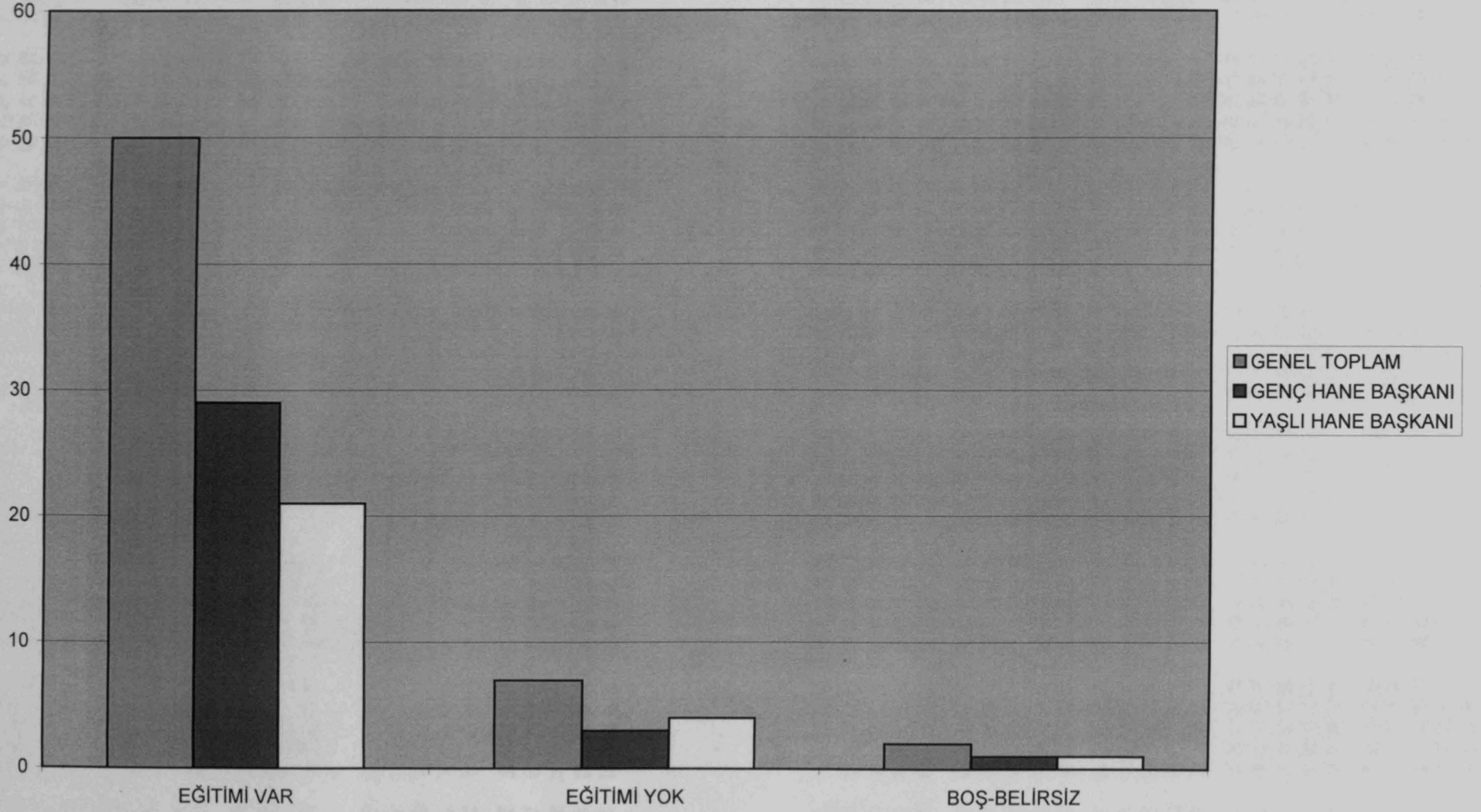

Table B. Random Numbers (Continued)

98 08 62 48 26	45 24 02 84 04	44 99 90 88 96	39 09 47 34 07	35 44 13 18 80
33 18 51 62 32	41 04 15 09 49	89 43 54 85 81	88 69 54 19 94	37 54 87 30 43
80 85 10 04 06	96 38 27 07 74	20 15 12 33 87	25 01 62 52 98	94 62 46 11 71
79 75 24 91 40	71 96 12 82 96	69 86 10 25 91	74 85 22 05 39	00 38 75 95 79
18 63 33 25 37	98 14 50 65 71	31 01 02 46 74	05 45 56 14 27	77 93 89 19 36
74 02 94 39 02	77 55 73 22 70	97 79 01 71 19	52 52 75 80 21	80 81 45 17 48
54 17 84 56 11	80 99 83 71 43	05 33 51 29 69	56 12 71 92 55	36 04 09 03 24
11 06 44 98 83	52 07 08 48 27	59 38 17 15 39	09 97 33 34 40	88 46 12 33 56
48 32 47 79 28	31 24 06 47 10	02 29 53 68 70	32 30 75 75 46	15 02 00 99 94
69 07 49 41 38	87 63 78 19 76	35 58 40 44 01	10 51 82 16 15	01 84 87 69 38
09 18 82 00 97	32 82 53 95 27	04 22 08 63 04	83 38 98 73 74	64 27 85 80 44
90 04 58 54 97	51 98 15 06 54	94 93 88 19 97	91 87 07 61 50	68 47 66 46 59
73 18 95 02 07	47 67 72 52 69	62 29 06 44 64	27 12 46 70 18	41 36 18 27 60
75 76 87 64 90	20 97 18 17 49	90 42 91 22 72	95 37 50 58 71	93 82 34 31 78
54 01 64 40 56	66 28 13 10 03	00 68 22 73 98	20 71 45 32 95	07 70 61 78 13
08 35 86 99 10	78 54 24 27 85	13 66 15 88 73	04 61 89 75 53	31 22 30 84 20
28 30 60 32 64	81 33 31 05 91	40 51 00 78 93	32 60 46 04 75	94 11 90 18 40
53 84 08 62 33	81 59 41 36 28	51 21 59 02 90	28 46 66 87 95	77 76 22 07 91
91 75 75 37 41	61 61 36 22 69	50 26 39 02 12	55 78 17 65 14	83 48 34 70 55
89 41 59 26 94	00 39 75 83 91	12 60 71 76 46	48 94 97 23 06	94 54 13 74 08
77 51 30 38 20	86 83 42 99 01	68 41 48 27 74	51 90 81 39 80	72 89 35 55 07
19 50 23 71 74	69 97 92 02 88	55 21 02 97 73	74 28 77 52 51	65 34 46 74 15
21 81 85 93 13	98 27 88 17 57	05 68 67 31 56	07 08 28 50 46	31 85 33 84 52
51 47 46 64 99	68 10 72 36 21	94 04 99 13 45	42 83 60 91 91	08 00 74 54 49
99 55 96 83 31	62 53 52 41 70	69 77 71 28 30	74 81 97 81 42	43 86 07 28 34
33 71 34 80 07	98 58 47 28 69	51 92 66 47 21	58 30 32 98 22	93 17 49 39 72
55 27 48 68 93	11 30 32 92 70	28 83 43 41 37	73 51 56 04 00	71 14 84 36 45
84 13 38 96 40	44 03 55 21 66	73 85 27 00 91	61 22 26 05 61	62 32 71 84 23
56 73 21 62 34	17 39 59 61 31	10 12 39 16 22	85 49 65 75 60	81 60 41 88 80
65 13 85 68 06	87 64 88 52 61	34 31 36 58 61	45 87 52 10 69	85 64 44 72 77
38 00 10 21 76	84 71 91 17 11	71 60 29 29 37	74 21 96 40 49	65 58 44 96 98
37 40 29 63 97	01 30 47 75 86	56 27 11 00 86	47 32 46 26 05	40 03 03 74 38
97 12 54 03 48	87 08 33 14 17	21 81 53 92 50	75 23 76 20 47	15 50 12 95 78
21 82 64 11 34	47 14 33 40 72	64 63 88 59 02	49 13 90 64 41	03 85 65 45 52
73 13 54 27 42	96 71 90 90 35	85 79 47 42 96	08 78 98 81 56	64 69 11 92 02
07 63 87 79 29	03 06 11 80 72	96 20 74 41 56	23 82 19 95 38	04 71 36 69 94
60 52 88 24 41	07 95 41 98 14	59 17 52 06 95	05 53 35 21 39	61 21 20 64 55
83 59 63 56 55	06 95 89 29 83	05 12 80 97 19	77 43 35 37 83	92 30 15 04 98
10 85 06 27 46	99 50 91 05 07	13 49 90 63 19	53 07 57 18 39	06 41 01 93 62
39 82 09 89 52	43 02 26 31 47	84 42 18 08 14	43 80 00 93 51	31 02 47 31 67

Table B. Random Numbers (Continued)

59 58 00 64 78	75 56 97 88 00	88 83 55 44 86	23 76 80 61 56	04 11 80 84 08
38 50 80 73 41	23 79 34 87 63	90 82 29 70 22	17 71 90 42 07	95 95 44 99 53
30 39 27 06 68	94 68 81 61 27	56 19 68 00 91	82 06 76 34 00	05 46 26 92 00
65 44 39 56 59	18 28 82 74 37	49 63 22 40 41	08 33 76 56 76	96 29 99 08 36
27 26 75 02 64	13 19 27 22 94	07 47 74 46 06	17 98 54 89 11	97 34 13 03 58
91 30 70 69 91	19 07 22 42 10	36 69 95 37 28	28 82 53 57 93	28 97 66 62 52
68 43 49 46 88	84 47 31 36 22	62 12 69 84 08	12 84 38 25 90	09 81 59 31 46
48 90 81 58 77	54 74 52 45 91	35 70 00 47 54	83 82 45 26 92	54 13 05 51 60
06 31 34 51 97	42 67 27 86 01	11 88 30 95 28	63 01 19 89 01	14 97 44 03 44
10 5 51 60 19	14 21 03 37 12	91 34 23 78 21	88 32 58 08 51	43 66 77 08 83
12 53 39 73 43	65 02 76 11 84	04 28 50 13 92	17 97 41 50 77	90 71 22 67 69
21 77 83 09 76	38 80 73 69 61	31 64 94 20 96	63 28 10 20 23	08 81 64 74 49
19 52 35 95 15	65 12 25 96 59	86 28 36 82 58	69 57 21 37 98	16 43 59 15 29
67 24 55 26 70	35 58 31 65 63	79 24 68 66 86	76 46 33 42 22	26 65 59 08 02
60 58 44 73 77	07 50 03 79 92	45 13 42 65 29	26 76 08 36 37	41 32 64 43 44
53 5 34 13 77	36 06 69 48 50	58 83 87 38 59	49 36 47 33 31	96 24 04 36 42
24 63 73 87 36	74 38 48 93 42	52 62 30 79 92	12 36 91 86 01	03 74 28 38 73
83 98 01 24 51	38 99 22 28 15	07 75 95 17 77	97 37 72 75 85	51 97 30 78 67
16 4 42 43 34	36 15 19 90 73	27 49 37 09 39	85 13 03 25 52	54 84 66 47 59
60 79 01 81 57	57 17 86 57 62	11 16 17 85 76	45 81 95 29 79	65 13 60 48 60
03 99 11 04 61	93 71 61 68 94	66 08 22 46 53	84 60 95 82 32	88 61 81 91 61
38 55 59 55 54	32 88 65 97 80	08 35 56 08 60	39 73 54 77 62	71 29 92 38 53
17 54 67 37 04	92 05 24 62 15	55 12 12 92 81	59 07 60 79 36	27 95 45 89 09
32 64 35 28 61	95 81 90 68 31	00 91 19 89 36	76 35 59 37 79	80 86 00 05 14
69 57 26 87 77	39 51 03 59 05	14 06 04 06 19	29 54 96 96 16	33 56 46 07 80
24 12 26 65 91	27 69 90 64 94	14 84 54 66 72	61 95 87 71 00	90 89 97 57 54
61 19 63 02 31	92 96 26 17 73	41 83 95 53 82	17 26 77 09 43	78 03 87 02 67
30 53 22 17 04	10 27 41 22 02	39 68 52 33 09	10 06 16 88 29	55 98 66 64 85
03 78 89 75 99	75 86 72 07 17	74 41 65 31 66	35 20 83 33 74	87 53 90 88 23
48 22 86 33 79	85 78 34 76 19	53 15 26 74 33	35 66 35 29 72	16 81 86 03 11
60 36 59 46 53	35 07 53 39 49	42 61 42 92 97	01 91 82 83 16	98 95 37 32 31
83 79 94 24 02	56 62 33 44 42	34 99 44 13 74	70 07 11 47 36	09 95 81 80 65
32 96 00 74 05	36 40 98 32 32	99 38 54 16 00	11 13 30 75 86	15 91 70 62 53
19 32 25 38 45	57 62 05 26 06	66 49 76 86 46	78 13 86 65 59	19 64 09 94 13
11 22 09 47 47	07 39 93 74 08	48 50 92 39 29	27 48 24 54 76	85 24 43 51 59
31 75 15 72 60	68 98 00 53 39	15 47 04 83 55	88 65 12 25 96	03 15 21 92 21
88 49 29 93 82	14 45 40 45 04	20 09 49 89 77	74 84 39 34 13	22 10 97 85 08
30 93 44 77 44	07 48 18 38 28	73 78 80 65 33	28 59 72 04 05	94 20 52 03 80
22 88 84 88 93	27 49 99 87 48	60 53 04 51 28	74 02 28 46 17	82 03 11 02 68
78 21 21 69 93	35 90 29 13 86	44 37 21 54 86	65 74 11 40 14	87 48 13 72 20



Table A. Table of Squares and Square Roots (Continued)

Number	Square	Square root	Number	Square	Square root
941	88 54 81	30.6757	971	94 28 41	31.1609
942	88 73 64	30.6920	972	94 47 84	31.1769
943	88 92 49	30.7083	973	94 67 29	31.1929
944	89 11 36	30.7246	974	94 86 76	31.2090
945	89 30 25	30.7409	975	95 06 25	31.2250
946	89 49 16	30.7571	976	95 25 76	31.2410
947	89 68 09	30.7734	977	95 45 29	31.2570
948	89 87 04	30.7896	978	95 64 84	31.2730
949	90 06 01	30.8058	979	95 84 41	31.2890
950	90 25 00	30.8221	980	96 04 00	31.3050
951	90 44 01	30.8383	981	96 23 61	31.3209
952	90 63 04	30.8545	982	96 43 24	31.3369
953	90 82 09	30.8707	983	96 62 89	31.3528
954	91 01 16	30.8869	984	96 82 56	31.3688
955	91 20 25	30.9031	985	97 02 25	31.3847
956	91 39 36	30.9192	986	97 21 96	31.4006
957	91 58 49	30.9354	987	97 41 69	31.4166
958	91 77 64	30.9516	988	97 61 44	31.4325
959	91 96 81	30.9677	989	97 81 21	31.4485
960	92 16 00	30.9839	990	98 01 00	31.4643
961	92 35 21	31.0000	991	98 20 81	31.4802
962	92 54 44	31.0161	992	98 40 64	31.4960
963	92 73 69	31.0322	993	98 60 49	31.5119
964	92 92 96	31.0483	994	98 80 36	31.5278
965	93 12 25	31.0644	995	99 00 25	31.5436
966	93 31 56	31.0805	996	99 20 16	31.5595
967	93 50 89	31.0966	997	99 40 09	31.5753
968	93 70 24	31.1127	998	99 60 04	31.5911
969	93 89 61	31.1288	999	99 80 01	31.6070
970	94 09 00	31.1448	1000	100 00 00	31.6228

Table B. Random Numbers

10 09 73 25 33	76 52 01 35 86	34 67 35 48 76	80 95 90 91 17	39 29 27 49 45
37 54 20 48 05	64 89 47 42 96	24 80 52 40 37	20 63 61 04 02	00 82 29 16 65
08 42 26 89 53	19 64 50 93 03	23 20 90 25 60	15 95 33 47 64	35 08 03 36 06
96 01 90 25 29	09 37 67 07 15	38 31 13 11 65	88 67 67 43 97	04 43 62 76 59
12 80 79 99 70	80 15 73 61 47	64 03 23 66 53	98 95 11 68 77	12 17 17 68 33
66 06 57 47 17	34 07 27 68 50	36 69 73 61 70	65 81 33 98 85	11 19 92 91 70
31 06 01 08 05	45 57 18 24 06	35 30 34 26 14	86 79 90 74 39	23 40 30 97 32
85 26 97 76 02	02 05 16 56 92	68 66 57 48 18	73 05 38 52 47	18 62 38 85 79
63 57 33 21 35	05 32 54 70 48	90 55 35 75 48	28 46 82 87 09	83 49 12 56 24
73 79 64 57 53	03 52 96 47 78	35 80 83 42 82	60 93 52 03 44	35 27 38 84 35
98 52 01 77 67	14 90 56 86 07	22 10 94 05 58	60 97 09 34 33	50 50 07 39 98
11 80 50 54 31	39 80 82 77 32	50 72 56 82 48	29 40 52 42 01	52 77 56 78 51
83 45 29 96 34	06 28 89 80 83	13 74 67 00 78	18 47 54 06 10	68 71 17 78 17
86 68 54 02 00	86 50 75 84 01	36 76 66 79 51	90 36 47 64 93	29 60 51 10 62
99 59 46 73 48	87 51 76 49 69	91 82 60 89 28	93 78 56 13 68	23 47 83 41 13
65 48 11 76 74	17 46 85 09 50	58 04 77 69 74	73 03 95 71 86	40 21 81 65 44
80 12 43 56 35	17 72 70 80 15	45 31 82 23 74	21 11 57 82 53	14 38 55 37 63
74 35 09 98 17	77 40 27 72 14	43 23 60 02 10	45 52 16 42 37	96 28 60 26 55
69 91 62 68 03	66 25 22 91 48	36 93 68 72 03	76 62 11 39 90	94 40 05 64 18
09 89 32 05 05	14 22 56 85 14	46 42 75 67 88	96 29 77 88 22	54 32 21 45 98
91 49 91 45 23	68 47 92 76 86	46 16 28 35 54	94 75 08 99 23	37 08 92 00 48
39 33 69 45 98	26 94 03 68 58	70 29 73 41 35	53 14 03 33 40	42 05 08 23 41
44 10 48 19 49	85 15 74 79 54	32 97 92 65 75	57 60 04 08 81	22 22 20 64 13
12 55 07 37 42	11 10 00 20 40	12 86 07 46 97	96 64 48 94 39	28 70 72 58 15
63 60 64 93 29	16 50 53 44 84	40 21 95 25 63	43 65 17 70 82	07 20 73 17 90
61 19 69 04 46	26 45 74 77 74	51 92 43 37 29	65 39 45 95 93	42 58 26 05 27
15 47 44 52 66	95 27 07 99 53	59 36 78 38 48	82 39 61 01 18	33 21 15 94 66
94 55 72 85 73	67 89 75 43 87	54 62 24 44 31	91 19 04 25 92	92 92 74 59 73
42 48 11 62 13	97 34 40 87 21	16 86 84 87 67	03 07 11 20 59	25 70 14 66 70
23 52 37 83 17	73 20 88 98 37	68 93 59 14 16	26 25 22 96 63	05 52 28 25 62
04 49 35 24 94	75 24 63 38 24	45 86 25 10 25	61 96 27 93 35	65 33 71 24 72
06 54 99 76 54	64 05 18 81 59	96 11 96 38 96	54 69 28 23 91	23 28 72 95 29
35 96 31 53 07	26 89 80 93 54	33 35 13 54 62	77 97 45 00 24	90 10 33 93 33
59 80 80 83 91	45 42 72 68 42	83 60 94 97 00	13 02 12 48 92	78 56 52 01 06
46 05 88 52 36	01 39 09 22 86	77 28 14 40 77	93 91 08 36 47	70 61 74 29 41
32 17 90 05 97	87 37 92 52 41	05 56 70 70 07	86 74 31 71 57	85 39 41 18 38
69 23 46 14 06	20 11 74 52 04	15 95 66 00 00	18 74 39 24 23	97 11 89 63 38
19 56 54 14 30	01 75 87 53 79	40 41 92 15 85	66 67 43 68 06	84 96 28 52 07
45 15 51 49 38	19 47 60 72 46	43 66 79 45 43	59 04 79 00 33	20 82 66 95 41
94 86 43 19 94	36 16 81 08 51	34 88 88 15 53	01 54 03 54 56	05 01 45 11 76

SOURCE: The RAND Corporation, *A Million Random Digits*, Free Press, Glencoe, Ill. 1955, pp. 1-3, with the kind permission of the publisher.

Table B. Random Numbers (Continued)

41 84 98 45 47	46-85 05 23 26	34 67 75 83 00	74 91 06 43 45	19 32 58 5 49
46 35 23 30 49	69-24 89 34 60	45 30 50 75 21	61 31 83 18 55	14 41 37 9 51
11 08 79 62 94	14-01 33 17 92	59 74 76 72 77	76 50 33 45 13	39 66 37 3 44
52 70 10 83 37	56 30 38 73 15	16 52 06 96 76	11 65 49 98 93	02 18 16 81 61
57 27 53 68 98	81 30 44 85 85	68 65 22 73 76	92 85 25 58 66	88 44 80 35 84
20 85 77 31 56	70 28 42 43 26	79 37 59 52 20	01 15 96 32 67	10 62 24 83 91
15 63 38 49 24	90 41 59 36 14	33 52 12 66 65	55 82 34 76 41	86 22 53 17 04
92 66 44 82 97	39 90 40 21 15	59 58 94 90 67	66 82 14 15 75	49 76 70 40 37
77 61 31 90 19	88 15 20 00 80	20 55 49 14 09	96 27 74 82 57	50 81 69 76 16
38 68 83 24 86	45 13 46 35 45	59 40 47 20 59	43 94 75 16 80	43 85 25 96 93
25 16 20 18 89	70 01 41 50 21	41 29 06 73 12	71 85 71 59 57	68 97 11 14 03
65 25 10 76 29	37 23 93 32 95	05 87 00 11 19	92 78 42 63 40	18 47 76 53 22
36 81 54 36 25	18 63 73 75 09	82 44 49 90 05	04 92 17 37 01	14 70 79 55 97
64 39 71 16 92	05 32 78 21 62	20 24 78 17 59	45 19 72 53 32	83 74 52 25 67
04 51 52 56 24	95 09 66 79 46	48 46 08 55 58	15 19 11 87 82	16 93 03 33 61
83 76 16 08 73	43 25 38 41 45	60 83 32 59 83	01 29 14 13 49	20 36 80 71 26
14 38 70 63 45	80 85 40 92 79	43 52 90 63 18	38 38 47 47 61	41 19 63 74 80
51 32 19 22 46	80 08 87 70 74	88 72 25 67 36	66 16 44 94 31	66 91 93 16 78
72 47 20 00 08	80 89 01 80 02	94 81 33 19 00	54 15 58 34 36	35 35 25 41 31
05 46 65 53 06	93 12 81 84 64	74 45 79 05 61	72 84 81 18 34	79 98 26 84 16
39 52 87 24 84	82 47 42 55 93	48 54 53 52 47	18 61 91 36 74	18 61 11 92 41
81 61 61 87 11	53 34 24 42 76	75 12 21 17 24	74 62 77 37 07	58 31 91 59 97
07 58 61 61 20	82 64 12 28 20	92 90 41 31 41	32 39 21 97 63	61 19 96 74 97
90 76 70 42 35	13 57 41 72 00	69 90 26 37 42	78 46 42 25 01	18 62 79 08 72
40 18 82 81 93	29 59 38 86 27	94 97 21 15 98	62 09 53 67 87	00 44 15 89 97
34 41 48 21 57	86 88 75 50 87	19 15 20 00 23	12 30 28 07 83	32 62 46 86 91
63 43 97 53 63	44 98 91 68 22	36 02 40 09 67	76 37 84 16 05	65 96 17 34 88
67 04 90 90 70	93 39 94 55 47	94 45 87 42 84	05 04 14 98 07	20 28 83 40 60
79 49 50 41 46	52 16 29 02 86	54 15 83 42 43	46 97 83 54 82	59 36 29 59 38
91 70 43 05 52	04 73 72 10 31	75 05 19 30 29	47 66 56 43 82	99 78 29 34 78

Table C. Areas under the Normal Curve

Fractional parts of the total area (10,000) under the normal curve, corresponding to distances between the mean and ordinates which are Z standard-deviation units from the mean.

Z	.00	.01	.02	.03	.04	.05	.06	.07	.08	.09
0.0	0000	0040	0080	0120	0159	0199	0239	0279	0319	0359
0.1	0398	0438	0478	0517	0557	0596	0636	0675	0714	0753
0.2	0793	0832	0871	0910	0948	0987	1026	1064	1103	1141
0.3	1179	1217	1255	1293	1331	1368	1406	1443	1480	1517
0.4	1554	1591	1628	1664	1700	1736	1772	1808	1844	1879
0.5	1915	1950	1985	2019	2054	2088	2123	2157	2190	2224
0.6	2257	2291	2324	2357	2389	2422	2454	2486	2517	2549
0.7	2580	2612	2642	2673	2704	2734	2764	2794	2823	2852
0.8	2881	2910	2939	2967	2995	3023	3051	3078	3106	3133
0.9	3159	3186	3212	3238	3264	3289	3315	3340	3365	3389
1.0	3413	3438	3461	3485	3508	3531	3554	3577	3599	3621
1.1	3643	3665	3686	3718	3729	3749	3770	3790	3810	3830
1.2	3849	3869	3888	3907	3925	3944	3962	3980	3997	4015
1.3	4032	4049	4066	4083	4099	4115	4131	4147	4162	4177
1.4	4192	4207	4222	4236	4251	4265	4279	4292	4306	4319
1.5	4332	4345	4357	4370	4382	4394	4406	4418	4430	4441
1.6	4452	4463	4474	4485	4495	4505	4515	4525	4535	4545
1.7	4554	4564	4573	4582	4591	4599	4608	4616	4625	4633
1.8	4641	4649	4656	4664	4671	4678	4686	4693	4699	4706
1.9	4713	4719	4726	4732	4738	4744	4750	4758	4762	4767
2.0	4773	4778	4783	4788	4793	4798	4803	4808	4812	4817
2.1	4821	4826	4830	4834	4838	4842	4846	4850	4854	4857
2.2	4861	4865	4868	4871	4875	4878	4881	4884	4887	4890
2.3	4893	4896	4898	4901	4904	4906	4909	4911	4913	4916
2.4	4918	4920	4922	4925	4927	4929	4931	4932	4934	4936
2.5	4938	4940	4941	4943	4945	4946	4948	4949	4951	4952
2.6	4953	4955	4956	4957	4959	4960	4961	4962	4963	4964
2.7	4965	4966	4967	4968	4969	4970	4971	4972	4973	4974
2.8	4974	4975	4976	4977	4977	4978	4979	4980	4980	4981
2.9	4981	4982	4983	4984	4984	4984	4985	4985	4986	4986
3.0	4986.5	4987	4987	4988	4988	4988	4989	4989	4989	4990
3.1	4990.0	4991	4991	4991	4992	4992	4992	4992	4993	4993
3.2	4993.129									
3.3	4995.166									
3.4	4996.631									
3.5	4997.674									
3.6	4998.409									
3.7	4998.922									
3.8	4999.277									
3.9	4999.519									
4.0	4999.683									
4.5	4999.966									
5.0	4999.997133									

SOURCE: Harold O. Rugg, *Statistical Methods Applied to Education*, Houghton Mifflin Company, Boston, 1917, appendix table III, pp. 389-390, with the kind permission of the publisher.

TABLO : A-1 HANE NÜFUSU

	N	1	2	3	4	5	6	7	8	9	10	11	12	13	14	15	TOP. KİŞİ SAY.	MEAN MDN	
GENEL TOPLAM	59	-	16	10	9	9	12	6	3	-	3	1	-	-	-	-	302	5.2	5.0
GENÇ HB.	33	-	-	5	7	8	9	4	-	-	-	-	-	-	-	-	165	5.5	5.1
YAŞLI HB.	26	-	6	5	2	1	3	2	3	-	3	1	-	-	-	-	137	5.3	4.5

TABLO : A-2 KONUŞULANIN STATÜSÜ

	N	H.B KADIN		H.B EŞİ KADIN		H.B BEKAR KADIN		H.B AİLELİ BEKAR KADIN	
		n	%	n	%	n	%	n	%
GENEL TOPLAM	59	1	1.7	58	98.3	-	-	-	-
GENÇ HB.	33	1	3.0	32	97.0	-	-	-	-
YAŞLI HB.	26	-	-	26	100.0	-	-	-	-

TABLO A-3 KONUŞULANIN YAŞI

	N	15	20	25	30	35	40	45	50	55	60	65	70	75	80	85	MEAN	MDN
		19	24	29	34	39	44	49	54	59	64	69	74	79	84	89		
GENEL TOPLAM	59	2	2	5	5	6	9	5	8	6	6	3	2	-	-	-	45.7	45.0
GENÇ HB.	33	2	2	5	3	6	8	2	5	-	-	-	-	-	-	-	57.0	57.0
YAŞLI HB.	26	-	-	-	2	-	1	3	3	6	6	3	2	-	-	-	56.2	55.8

TABLO : A-4 KONUŞULANIN DOĞUM YERİ

	N	YURT İÇİ İSE İDARİ AYRIM																
		YURT İÇİ		YURT DIŞI		BOŞ-BEL.		İL		İLÇE		KÖY		YURT İÇİ BELİRSİZ		DOŞ-BEL.		
		n	%	n	%	n	%	n	%	n	%	n	%	n	%	n	%	
GENEL TOPLAM	59	100,0	-	-	-	-	2	3,4	4	6,8	5	8,5	3	5,1	4	6,8	0	0
GENÇ İİB.	33	100,0	-	-	-	-	2	6,1	2	6,1	2	6,1	1	3,0	-	-	-	-
YAŞLI İİB.	26	100,0	-	-	-	-	-	-	2	7,7	2	7,7	2	7,7	-	-	-	-

TABLO : A-5 KONUŞULAN YURT İÇİ DOĞUMLU İŞE BÖLGELERE GÖRE DAĞILIM

	N	MARMARA BÖLGESİ		EGE BÖLGESİ		AKDENİZ BÖLGESİ		İÇ ANADOLU BÖLGESİ		KARADENİZ BÖLGESİ		DOĞU ANADOLU BÖLGESİ		G.DOĞU ANADOLU BÖLGESİ		BOŞ-BEL.	
		100		200		300		400		500		600		700		0	
		n	%	n	%	n	%	n	%	n	%	n	%	n	%	n	%
GENEL TOPLAM	59	3	5.04	-	-	-	-	-	-	56	94.4	-	-	-	-	-	-
GENÇ HB.	33	3	9.1	-	-	-	-	-	-	30	90.9	-	-	-	-	-	-
YAŞLI HB.	26	-	-	-	-	-	-	-	-	26	100.0	-	-	-	-	-	-

TABLO : A-6 KONUŞULAN YURT DIŞI DOĞUMLU İSE ÜLKELERE GÖRE DAĞILIM.

	N	BULGARİSTAN		YUNANİSTAN		YUGOSLAVYA		ARNAVUTLUK		ROMANYA		ALMANYA		DİĞER		BOŞ-BEL.	
		801		802		803		804		805		806		807		0	
		n	%	n	%	n	%	n	%	n	%	n	%	n	%	n	%
GENEL TOPLAM						—	—	—	—	—	—	—	—	—	—	—	—
GENÇ HB.	—	—	—	—	—	—	—	—	—	—	—	—	—	—	—	—	—
YAŞLI HB.	—	—	—	—	—	—	—	—	—	—	—	—	—	—	—	—	—

\* Yurt Dışı Doğumlu Yoktur.



TABLO : A-7 KONUŞULANIN EĞİTİM DURUMU

	N	EĞİTİMİ YAR		EĞİTİMİ YOK		BOŞ-BELİRSİZ		EĞİTİMİ YOKSA					
						0		1		2		3	
		n	%	n	%	n	%	n	%	n	%	n	%
GENEL TOPLAM	59	50	84.7	7	11.9	2	3.4	7	11.9	-	-	-	-
GENÇ HB.	33	29	87.9	3	9.1	1	3.0	3	9.1	-	-	-	-
YAŞLI HB.	26	21	80.8	4	15.4	1	3.8	4	15.4	-	-	-	-



TABLO : A-9 KONUŞULANIN MEDENİ DURUMU

	N	EYİLİ		BEKAR		EŞİ ÖLÜ		AYRILMIŞ		DİĞER		BOŞ-BELİRSİZ	
		1		2		3		4		5		0	
		n	%	n	%	n	%	n	%	n	%	n	%
GENEL TOPLAM	59	57	96,6	1	1,7	1	1,7	—	—	—	—	—	—
GENÇ HB.	33	32	97,0	1	3,0	—	—	—	—	—	—	—	—
YAŞLI HB.	26	25	96,2	—	—	1	3,8	—	—	—	—	—	—



TABLO : A - 11 KONULUŞULANIN YAPTIĞI İŞ SAYISI

	N	1	2	3	4	5	6	TOPLAM İŞ		
								SAYISI	MEAN	
								MEAN	MEDIAN	
GENEL TOPLAM	57	57						57	1,0	1,0
GENÇ HB.	33	33						33	1,0	1,0
YAŞLI HB.	24	24						24	1,0	1,0





TABLO B-1) KONUŞULANIN MEMLEKETİNİN EBEVEYNLERİNE GÖRE DURUMU

	N	KONUŞULAN-ANNE-BABA MEMLEKETİ AYNI		KONUŞULAN-ANNE-BABA MEMLEKETİ FARKLI		ANNE İLE AYNI BABA İLE FARKLI		BABA İLE AYNI ANNE İLE FARKLI		ANNE-BABA MEMLEKETİ AYNI KONUŞULAN FARKLI		DİĞER		BOŞ-BEL.	
		1		2		3		4		5		6		0	
		n	%	n	%	n	%	n	%	n	%	n	%	n	%
GENEL TOPLAM	59	49	83,1	-	-	-	-	-	-	1	1,7	-	-	9	15,2
GENÇ HB.	33	26	78,8	-	-	-	-	-	-	1	3,0	-	-	6	18,2
YAŞLI HB.	26	23	88,5	-	-	-	-	-	-	-	-	-	-	3	11,5





TABLO : B-3 KONUŞULANIN MEMLEKETİ YURT DIŞI İŞE ÜLKELERE GÖRE DAĞILIM

	N	BULGARİSTAN		YUNANİSTAN		YUGOSLAVYA		ARNAVUTLUK		ROMANYA		ALMANYA		DİĞER		BOŞ-BEL.	
		801		802		803		804		805		806		807		0	
		n	%	n	%	n	%	n	%	n	%	n	%	n	%	n	%
GENEL TOPLAM	—	—	—	—	—	—	—	—	—	—	—	—	—	—	—	—	—
GENÇ HB.	—	—	—	—	—	—	—	—	—	—	—	—	—	—	—	—	—
YAŞLI HB.	—	—	—	—	—	—	—	—	—	—	—	—	—	—	—	—	—

\* Yurtdışı Doğumlu Yoktur.







TABLO : B-7 KONUŞULANIN ANNESİNİN MEMLEKETİ YURT DIŞI İSE ÜLKELERE GÖRE DAĞILIM

	N	BULGARİSTAN		YUNANİSTAN		YUGOSLAYYA		ARNAVUTLUK		ROMANYA		ALMANYA		DİĞER		BOŞ-BELİRSİZ	
		801		802		803		804		805		806		807		0	
		n	%	n	%	n	%	n	%	n	%	n	%	n	%	n	%
GENEL TOPLAM	1	—	—	—	—	1	100,0	—	—	—	—	—	—	—	—	—	—
GENÇ HB.	1	—	—	—	—	1	100,0	—	—	—	—	—	—	—	—	—	—
YAŞLI HB.	—	—	—	—	—	—	—	—	—	—	—	—	—	—	—	—	—

\*

TABLO : B-8 KONUŞULANIN DOĞUM YERİ

	N	KÖY İÇİ		KÖY DIŞI	
		n	%	n	%
GENEL TOPLAM	52	23	39,0	36	61,0
GENÇ HB.	37	15	40,5	18	54,5
YAŞLI HB.	26	8	30,8	18	69,2

TABLO : B-9 KONUŞULAN KÖY DIŞI DOĞUMLU İSE KÖYE İLK KEZ GELDİĞİ YAŞ

	N	0	5	10	15	20	25	30	35	40	45	50	55	60	65	70	998 HATIR LAVAZ	B.B.	M E A N	M E D I A N
GENEL TOPLAM	36	-	-	3	2	8	3	1	-	-	-	-	-	-	-	-	-	-	18,9	18,1
GENÇ HB.	18	-	-	-	12	5	-	1	-	-	-	-	-	-	-	-	-	-	19,2	18,3
YAŞLI HB.	18	-	-	3	9	3	3	-	-	-	-	-	-	-	-	-	-	-	18,6	17,8







TABLO : C- 1 KONUŞULANIN ŞU ANDA EYLİ OLUP OLMADIĞI

	N	EYLİ		EYLİ DEĞİL		EYLİ İSE KAÇINCI EYLİLİK															
		1		2		E1K1		E2K1		E2K2		E3K1		E3K2		E1K2		DİĞER		BOŞ-BEL.	
		n	%	n	%	n	%	n	%	n	%	n	%	n	%	n	%	n	%	n	%
GENEL TOPLAM	59	59	100,0	-	-	49	83,0	4	6,8	2	3,4	-	-	-	-	2	3,4	1	1,7	1	1,7
GENÇ HB.	33	33	100,0	-	-	27	81,8	4	12,1	1	3,0	-	-	-	-	1	3,1	-	-	-	-
YAŞLI HB.	26	26	100,0	-	-	22	84,6	-	-	1	4,5	-	-	-	-	1	3,8	1	3,8	1	3,8

\* Yaşlı H.B' de yüksek oranda yerleşim vardır.

TABLO C-2 EİK1 İSE, KONUŞULAN KADININ EŞİNİN EYLİLİK YAŞI

H	12	13	14	15	16	17	18	19	20	21	22	23	24	25	26	27	28	29	30	31	32	33	34	35	36	37	38	39	40+	B O S	M E A N	M D N	
	GENEL TOP.	49	-	-	2	1	3	4	1	6	3	9	5	6	1	3	1	1	1	2	2	-	-	-	-	-	-	-	-				-
GENÇ HB.	27	-	-	-	1	3	1	-	4	5	5	2	5	-	-	1	1	-	-	1	-	-	-	-	-	-	-	-	-	-	2	2	2
YAŞLI HB.	22	-	-	1	-	-	3	1	2	-	4	3	1	1	2	-	-	-	1	1	-	-	-	-	-	-	-	-	-	2	2	2	



TABLO : C-4 E1K1 İSE, NİKAH ŞEKLİ

	N	NİKAH VARSA NİKAH ŞEKLİ																RESMİ+DİNİ İSE HANGİSİ ÖNCE											
		NİKAH VAR		NİKAH YOK		BOŞ-BEL		YALNIZ RESMİ		YALNIZ DİNİ		RESMİ+DİNİ		NİKAH YOK		DİĞER		BOŞ- BEL		HATIRLAN		RESMİ NİKAH		DİNİ NİKAH		DİĞER		BOŞ-BEL	
		n	%	n	%	n	%	n	%	n	%	n	%	n	%	n	%	n	%	n	%	n	%	n	%	n	%	n	%
GENEL TOP.	49	49	100,0	-	-	-	-	1	2,0	-	-	48	98,0	-	-	-	-	-	-	-	-	28	57,1	20	40,9	-	-	1	2,0
GENÇ HB.	27	27	100,0	-	-	-	-	1	3,7	-	-	26	96,3	-	-	-	-	-	-	-	-	19	70,4	7	25,9	-	-	-	-
YAŞLI HB.	22	22	100,0	-	-	-	-	-	-	-	-	22	100,0	-	-	-	-	-	-	-	-	9	40,9	12	54,5	-	-	1	4,5

TABLO : C-5 E1K1 EYLİ İSE EŞ SEÇİMİ NASIL OLDU

	N	GÖRÜCÜ		ERKEK BEĞENİ AİLE İSTEDİ		AİLE BEĞENİ ERKEK İSTEDİ		KAÇMA- KAÇIRMA		GENÇLER ANLAŞTI		DİĞER		BOŞ-BEL.	
		1		2		3		4		5		6			
		n	%	n	%	n	%	n	%	n	%	n	%	n	%
GENEL TOPLAM	49	25	51,0	7	14,3	13	26,5	4	8,2	-	0,0	-	-	-	-
GENÇ HB.	27	15	55,6	2	7,4	9	33,3	1	3,7	-	-	-	-	-	-
YAŞLI HB.	22	10	45,5	5	22,7	4	18,2	3	13,6	-	-	-	-	-	-





TABLO : C- 6A EŞLER ARASINDAKİ AKRABALIK DURUMU

	N	YAR		YOK		DİĞER		BOŞ-BEL		VARSA KADIN EFINESİ OLUR									
		1		2		3		①		ANNE TARAFI		BABA TARAFI		ANNE+BABA TARAFI		DİĞER		BOŞ-BEL	
		n	%	n	%	n	%	n	%	n	%	n	%	n	%	n	%	n	%
GENEL TOPLAM	49	5	10,2	44	89,8	-	-	-	-	-	-	1	2,0	-	-	-	-	4	8,2
GENÇ HB.	27	2	7,4	25	92,6	-	-	-	-	-	-	1	3,7	-	-	-	-	1	3,7
YAŞLI HB.	22	3	13,6	19	86,4	-	-	-	-	-	-	-	-	-	-	-	-	3	13,6



TABLO : C-8 BOHÇA YERİLDİYSE KAÇ AŞAMADA YERİLDİĞİ

	N	1	2	3	4	5	6	DİĞER	BOŞ BEL.	TOPLAM AŞAMA SAYISI	MEAN	MEDIAN
GENEL TOPLAM	43	27	12	2	1	1	-	-	-	66	1.5	1.5
GENÇ HB.	26	14	9	2	1	-	-	-	-	42	1.6	1.5
YAŞLI HB.	17	13	3	-	-	1	-	-	-	24	2.4	1.5

TABLO : C-9 BOHÇA VERİLEN AŞAMALAR

	N	SÖZ		NİŞAN		NİKAH		KINA		DOĞON		DUYAK		DİĞER		BOŞ-BEL.	
		n	%	n	%	n	%	n	%	n	%	n	%	n	%	n	%
GENEL TOPLAM	65	15	23,1	8	12,3	8	12,3	5	7,7	23	35,4	5	7,7	2	3,1	-	-
GENÇ HB.	42	9	21,4	5	11,9	5	11,9	4	9,5	15	35,7	4	9,5	-	-	-	-
YAŞLI HB.	24	6	25,0	3	12,5	3	12,5	1	4,2	8	33,3	1	4,2	2	8,3	-	-

TABLO : C-10 BOHÇA YERİLDİYSE YERİLDİĞİ KİŞİ/KİŞİLER

	N	ERK.TARAF. KIZ TARAF.		KIZ TARAF. ERK.TARAF.		KARŞILIKLI		HATIRLAMAZ		DİĞER		BOŞ-BELİRSİZ	
		1		2		3		4					
		n	%	n	%	n	%	n	%	n	%	n	%
GENEL TOPLAM	65	8	12,1	8	12,1	23	35,4	-	-	-	-	27	40,9
GENÇ HB.	42	5	11,9	5	11,9	14	33,3	-	-	-	-	18	42,9
YAŞLI HB.	24	3	12,5	3	12,5	9	37,5	-	-	-	-	9	37,5



TABLO : C-11 FOTOĞRAF ÇEKİLEN AŞAMALAR

	N	SÖZ		-NİŞAN		NİKAH		KINA		DOĞUN		DUYAK		DİĞER		BOŞ- BEL	
		n	%	n	%	n	%	n	%	n	%	n	%	n	%	n	%
GENEL TOPLAM	6	1	16,6	3	50,0	1	16,6	-	-	-	-	1	16,6	-	-	-	-
GENÇ HB.	6	1	16,6	3	50,0	1	16,6	-	-	-	-	1	16,6	-	-	-	-
YAŞLI HB.	-	-	-	-	-	-	-	-	-	-	-	-	-	-	-	-	-

Genç HB. 16,6 yüzdelerden oluşmaktadır.





TABLO : C-13 TAKILDIYSA KAÇ AŞAMADA TAKILDI

	N	1	2	3	4	5	6	DİĞER	BOŞ BEL.	TOPLAM AŞAMA SAYISI	MEAN	MEDIAN
GENEL TOPLAM	32	24	5	1	2	-	-	-	-	45	1,4	1,5
GENÇ HB.	20	15	5	1	1	-	-	-	-	30	1,5	1,3
YAŞLI HB.	12	11	-	-	1	-	-	-	-	15	1,25	1,0

TABLO : C- 14 HANGİ AŞAMALARDA TAKI TAKILDIĞI

GENEL TOPLAM	GENÇ HB.	YAŞLI HB.	KIZ İSTEME SÖZ		NİŞAN		NİKAH		KİNA		DOĞUM		DUYAK		DİĞER		BOŞ-BEL.	
			n	%	n	%	n	%	n	%	n	%	n	%	n	%	n	%
45	-	-	3	6,7	5	11,1	1	2,2	10	22,2	25	55,6	1	2,2	-	-	-	-
30	-	-	2	6,7	3	10,0	1	3,3	9	30,0	15	50,0	-	-	-	-	-	-
15	-	-	1	6,7	2	13,3	-	-	1	6,7	10	66,6	1	6,7	-	-	-	-

TABLO : C-15 TAKI TAKILDIYSA KİME TAKILDIĞI

	N	KIZA (GELİNE)		ERKEĞE (DAMADA)		KIZ+ERKEK		HATIRLAMAZ		DİĞER		BOŞ-BELİRSİZ	
		1	2	3	n	%	n	%	n	%	n	%	
GENEL TOPLAM	45	24	53,3	-	-	21	46,7	-	-	-	-	-	-
GENÇ HB.	30	18	60,0	-	-	12	40,0	-	-	-	-	-	-
YAŞLI HB.	15	6	40,0	-	-	9	60,0	-	-	-	-	-	-

TABLO : C-16 TÜM AŞAMALARDA NELER TAKILDIĞI

	N	YALNIZ BİLEZİK		YALNIZ ALTIN		YALNIZ PARA		ALTIN+ BİLEZİK		ALTIN+ PARA		BİLEZİK+ PARA		ALTIN+ BİLEZİK+ PARA		ZİYNET		ALTIN ZİYNET		ALTIN BİLEZİK PARA ZİYNET		ALTIN+ YOZOK		BİLEZİK+ ZİYNET	
		1	2	3	4	5	6	7	8	9	10	11	12	13	14	15	16	17	18	19	20	21	22	23	24
GENEL TOP.	45	-	-	6	13,3	-	-	9	20,0	6	13,3	1	2,2	2	4,4	-	-	-	-	-	-	-	-	-	-
GENÇ HB.	30	-	-	6	20,0	-	-	5	16,7	1	3,3	1	3,3	17	56,7	-	-	-	-	-	-	-	-	-	-
YAŞLI HB.	15	-	-	-	-	-	-	4	26,7	5	33,3	-	-	6	40,0	-	-	-	-	-	-	-	-	-	-

	N	ALTIN + PARA + ZİYNET		ALTIN + BİLEZİK + ZİYNET		BİLEZİK + PARA + ZİYNET		BİLEZİK + PARA + DİĞER	
		n	%	n	%	n	%	n	%
GENEL TOP.		1	2,2	11	24,4	1	2,2	1	2,2
GENÇ HB.									
YAŞLI HB.									

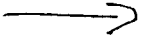

TABLO : C-17 TAKI TAKILDIYSA KİMLER TAKTIĞI

	N	YALNIZ KIZ TARAF.		YALNIZ ERK. TARAF.		KIZ TAR.+ ERK. TAR.		AKRABA DIŐ KİŐİLER		HATIRLAMAZ		DİŐER		BOŐ-BELİRSİZ	
		1		2		3		4		5		6			
		n	%	n	%	n	%	n	%	n	%	n	%	n	%
GENEL TOPLAM	43	3	6,7	4	9,3	18	40,0	2	4,4	-	-	13	28,9	5	11,1
GENÇ HB.	30	3	10,0	1	3,3	10	33,3	2	6,7	-	-	9	30,0	5	16,7
YAŐLI HB.	15	-	-	3	20,0	8	53,3	-	-	-	-	4	26,7	-	-

TABLO : C- 18 EYLENDİKTEN SONRA ÇİFTLERİN YERLEŞTİĞİ YER

	N	ERKEĞİN BABA EYİ		KIZIN BABA EYİ		AYRI EY		DİĞER		BOŞ-BELİRSİZ	
		1		2		3		4		0	
		n	%	n	%	n	%	n	%	n	%
GENEL TOPLAM	49.	33	67,3	4	8,2	8	16,3	-	-	4	8,2
GENÇ HB.	27	17	63,0	4	14,8	3	11,1	-	-	3	11,1
YAŞLI HB.	22	16	72,7	-	-	5	22,7	-	-	1	4,6

TABLO : C-18A EYLENDİKTEN SONRA ÇİFTLERİN İLK YERLEŞTİĞİ YERE YERLEŞME NEDENİ

	N *	BAŞKA EY YOKTU		GELENEK		EKONOMİK NEDEN		ANNE-BABA BAKMAK		ZORUNLULU		İÇ GÖYEV		DİĞER		BOŞ-BELİRSİZ	
		1		2		3		4		5		7		6			
		n	%	n	%	n	%	n	%	n	%	n	%	n	%	n	%
GENEL TOPLAM	49	5	10,2	28	57,1	-	-	1	2,1	-	-	-	-	1	2,1	14	28,5
GENÇ HB.	27	3	11,1	17	62,0	-	-	1	3,7	-	-	-	-	-	-	6	22,2
YAŞLI HB.	22	2	9,1	11	50,0	-	-	-	-	-	-	-	-	1	4,5	8	36,4

Bu tabloda ki N sayısı E. K. Evliliği yapan tüm N sayısı göre önüne alınarak yapılmıştır.

TABLO : C- 19 İLK YERLEŞİLEN YERDE DEĞİŞME OLUP OLMADIĞI

N	OLDU BOYOKLERİN ÖLÖMÜYLE		OLDU ÇİFTLERİN İRADESİYLE		OLMADI		DİĞER		BOŞ-BELİRSİZ	
	n	%	n	%	n	%	n	%	n	%
GENEL TOPLAM	49	-	22	44,9	24	49,0	-	-	3	6,1
GENÇ HB.	27	-	12	44,4	15	48,2	-	-	2	7,4
YAŞLI HB.	22	-	10	45,5	11	50,0	-	-	1	4,5



TABLO : C- 19 İLK YERLEŞİLEN YERDE DEĞİŞME OLUP OLMADIĞI

	N	OLDU BOYOKLERİN ÖLÜMYLE		OLDU ÇİFTLERİN İRADESİYLE		OLMADI		DİĞER		BOŞ-BELİRSİZ	
		n	%	n	%	n	%	n	%	n	%
GENEL TOPLAM	49	—	—	22	44,9	24	49,0	—	—	3	6,1
GENÇ HB.	27	—	—	12	44,4	13	48,2	—	—	2	7,4
YAŞLI HB.	22	—	—	10	45,5	11	50,0	—	—	1	4,5

TABLO C-20 İLK YERLEŞİM YERİNDE DEĞİŞMENİN ÖLME SEBEBİ

	N	1 CEV.	2 CEV.	3 CEV.	4 CEV.	BOŞ BEL. CEV. SAY	TOP. CEV.	EVİN NÜFUSU ARTTI		KAYIBİRADE EYLENİNCE YENİ GELİN GELDİ		YENİ EY YAPILDI		GÖÇ NEDENİYLE		EŞİNİN İŞİ NEDENİYLE		AİLE İÇİNDEKİ HUZURSUZLUK GEÇİMSİZLİK		DİĞER			
								1		2		3		4		5		6		7			
								n	%	n	%	n	%	n	%	n	%	n	%	n	%	n	%
GENEL TOP.	22	20	-	-	-	2	20	2	10,0	1	5,0	8	40,0	-	-	-	-	-	-	-	-	9	45,0
GENÇ HB.	12	11	-	-	-	1	11	2	18,2	-	-	5	45,4	-	-	-	-	-	-	-	-	4	36,4
YAŞLI HB.	10	9	-	-	-	1	9	-	-	1	11,1	3	33,3	-	-	-	-	-	-	-	-	5	55,6

Yüküklüme Yapılanlar 7



TABLO : D-2 KONUŞULANIN İLK GEBELİK YAŞI

	N	14	15	16	17	18	19	20	21	22	23	24	25	26	27	28	29	30	HATIR BOŞ MAZ BEL	MEAN	MDN
		GENEL TOP.	57	-	1	5	3	12	15	11	6	2	1	3	-	-	-	1	-	-	-
GENÇ HB.	31	-	-	-	2	9	9	4	2	2	1	1	-	-	-	1	-	-	-	19,6	19,0
YAŞLI HB.	26	-	1	3	1	3	5	7	4	-	-	2	-	-	-	-	-	-	-	19,3	19,5

TABLO : D-3 KONUŞULANIN EYLENDİKTEN NE SÜRE SONRA GEBE KALDIĞI (AY)

	N	SAYISAL		SÖZEL		BOŞ-BELİRSİZ		SÖZEL CEYAP VERİLMİŞSE					
								BİLMEZ		HEMEN İLK GECE		HATIRLAMAZ	
								997		998		999	
		n	%	n	%	n	%	n	%	n	%	n	%
GENEL TOPLAM	57	51	89,5	4	7,0	2	3,5	-	-	4	7,0	-	-
GENÇ HB.	31	29	93,6	1	3,2	1	3,2	-	-	1	3,2	-	-
YAŞLI HB.	26	22	84,6	3	11,5	1	3,9	-	-	3	11,5	-	-

TABLO : D- 4 SAYISAL CEYAP YERİLMİŞSE; KONUŞULANIN EYLENDİKTEN NE SÜRE SONRA GEBE KALDIĞI (AY)

	N	0	5	10	15	20	25	30	35	40	45	50+	MEAN	MDN
		4	9	14	19	24	29	34	39	44	49	54		
GENEL TOPLAM	57	19	3	12	-	8	-	-	3	-	2	4	15,5	11,0
GENÇ HB.	29	12	-	9	-	6	-	-	1	-	1	-	12,0	10,9
YAŞLI HB.	22	7	3	3	-	2	-	-	2	-	1	4	17,2	11,2

TABLO : D-5 KONUŞULAN İÇİN GEBE KALMA SÜRESİNİN UYGUN OLUP-OLMADIĞI

	N	EYET 1		ZORUNLU EYET 2		HAYIR 3		GEYAPSIZ 4		DİĞER 5		BOŞ-BELİRSİZ 0	
		n	%	n	%	n	%	n	%	n	%	n	%
		<b>GENEL TOPLAM</b>	-	-	-	-	-	-	-	-	-	-	-
<b>GENÇ HB.</b>	-	-	-	-	-	-	-	-	-	-	-	-	-
<b>YAŞLI HB.</b>	-	-	-	-	-	-	-	-	-	-	-	-	-

\* Bu tablonun verisi yoktur.

TABLO : D-6 KONUŞULANIN TOPLAM KAÇ KEZ GEBE KALDIĞI

	N	HIÇ GEBE KALMADI		BOŞ-BEL.		N	1	2	3	4	5	6	7	8	9	10	11	12	13	14	15	15+	TOP. GEB. SAY.	M E A N	MDN
		n	%	n	%																				
GENEL TOP.	59	2	3,4	-	-	57	6	15	11	8	6	5	4	-	1	-	4	-	-	-	-	-	209	3,6	3,2
GENÇ HB.	33	2	6,1	-	-	31	3	12	6	4	3	2	1	-	-	-	-	-	-	-	-	-	95	3,2	2,6
YAŞLI HB.	26	-	-	-	-	26	3	3	5	4	3	3	2	-	1	-	1	-	-	-	-	-	114	4,4	4,0



TABLO : D-7 KONUŞULANIN KÜRTAJ YAPTIRIP-YAPTIRMADIĞI

	N	YAPTIRDI		YAPTIRMADI		HATIRLAMADIGI		DİĞER		BOŞ-BEL.		YAPTIRDIYSA SAYISI								
		1		2		3		4		0		1	2	3	4	5	6	TOPLAM KÜRTAJ SAYISI	MEAN	MD
		n	%	n	%	n	%	n	%	n	%									
GENEL TOPLAM	57	3	5,3	53	93,0	-	-	-	-	1	1,7	1	3	-	-	-	-	5		
GENÇ HB.	31	2	6,5	29	93,5	-	-	-	-	-	-	1	1	-	-	-	-	3		
YAŞLI HB.	26	1	3,8	24	92,4	-	-	-	-	1	3,8	-	2	-	-	-	-	2		

*Handwritten signature*

TABLO : D-8 KONUŞULANIN DÜŞÜK YAPIP YAPMADIĞI

	N	YAPTI		YAPMADI		HATIRLAMAZ		DİĞER		BOŞ-BEL.		YAPTIYSA SAYISI								
		1		2		3		4		0		1	2	3	4	5	6	TOPLAM DÜŞÜK SAYISI	MEAN	MDM
		n	%	n	%	n	%	n	%	n	%									
GENEL TOPLAM	57	9	15,8	47	82,5	1	1,7	-	-	-	-	9	-	-	-	-	-	9		
GENÇ HB.	31	5	16,1	26	83,9	-	-	-	-	-	-	5	-	-	-	-	-	5		
YAŞLI HB.	26	4	15,4	21	80,8	1	3,8	-	-	-	-	4	-	-	-	-	-	4		

TABLO : D-9 KONUŞULANIN HIÇ ÖLÜ DOĞUM YAPIP YAPMADIĞI

	N	YAPTI		YAPMADI		HATIRLAMAZ		DİĞER		BOŞ-BEL.		YAPTIYSA SAYISI								
		1		2		3		4		0		1	2	3	4	5	5+	TOPLAM ÖLÜ DOĞUM SAYISI	MEAN	MDN
		n	%	n	%	n	%	n	%	n	%									
GENEL TOPLAM	57	7	12,3	48	84,2	-	-	-	-	2	3,5	6	1	-	-	-	-	8		
GENÇ HB.	31	1	3,2	29	93,6	-	-	-	-	1	3,2	1	-	-	-	-	-	1		
YAŞLI HB.	26	6	23,1	19	73,1	-	-	-	-	1	3,8	5	1	-	-	-	-	7		

TABLO : D-10 KONUŞULANIN İKİZ, ÜÇÜZ, DÖRDÜZ DOĞUM YAPIP YAPMADIĞI

	N	YAPTI		YAPMADI		HATIRLAMAZ		DİĞER		BOŞ-BEL.		BİR DOĞUMDA DOĞAN ÇOCUK SAYISI					
		1		2		3		4		0		2	3	4	TOPLAM ÇOCUK SAYISI	MEAN	MEDIAN
		n	%	n	%	n	%	n	%	n	%						
GENEL TOPLAM	57	2	3,5	55	96,5	-	-	-	-	-	-	2	-	-	4		
GENÇ HB.	31	1	3,2	30	96,8	-	-	-	-	-	-	1	-	-	2		
YAŞLI HB.	26	1	3,8	25	96,2	-	-	-	-	-	-	1	-	-	2		

TABLO : D-11 KONUŞULAN GEBE KALDI İSE CANLI DOĞUM YAPIP- YAPMADIĞI

	N	HENÜZ DOĞUM YAPMADI- HAMİLELİK DEYAM EDER		YAPTI		YAPMADI		DİĞER		BOŞ-BELİRSİZ	
		1		2		3		4		0	
		n	%	n	%	n	%	n	%	n	%
GENEL TOPLAM	57	-	-	56	98,2	1	1,8	-	-	-	-
GENÇ HB.	31	-	-	30	96,8	1	3,2	-	-	-	-
YAŞLI HB.	26	-	-	26	100,0	-	-	-	-	-	-

TABLO : D- 12 KONUŞULANIN YAPTIĞI CANLI DOĞUM SAYISI

	N												BOŞ- BEL.	TOPLAM CANLI DOĞUM SAYISI	MEAN	MDN	
		1	2	3	4	5	6	7	8	9	10	11					11+
GENEL TOPLAM	56	7	13	17	17	2	7	2	2	1	-	-	-	-	137	3,7	2,3
GENÇ HB.	30	3	11	9	5	-	3	-	-	-	-	-	-	-	86	2,9	2,6
YAŞLI HB.	26	4	2	8	3	-	4	2	1	-	-	-	-	-	10	3,5	3,4

TABLO : D-13 CANLI DOĞAN ÇOCUKLARIN CİNSİYETİ

	N	YALNIZ ERKEK		YALNIZ KIZ		KIZ+ERKEK		DİĞER		BOŞ-BELİRSİZ	
		n	%	n	%	n	%	n	%	n	%
GENEL TOPLAM	56	11	19,6	7	12,5	37	66,1	-	-	1	1,8
GENÇ HB.	30	4	13,3	5	16,7	20	66,7	-	-	1	3,3
YAŞLI HB.	26	7	26,9	2	7,7	17	65,4	-	-	-	-

TABLO : D-14 CANLI DOĞUM YAPTI İSE TOPLAM ÇOCUK SAYISI

	N	1	2	3	4	5	6	7	8	9	10	11	12	13	14	15	15+	TOPLAM CANLI ÇOCUK SAYISI	MEAN	MDN
GENEL TOPLAM	56	7	15	17	6	5	7	2	-	-	1	-	-	-	-	-	-	189	3,4	3,0
GENÇ HB.	30	3	17	9	3	1	3	-	-	-	-	-	-	-	-	-	-	87	2,9	2,6
YAŞLI HB.	26	4	2	8	3	2	4	2	-	-	1	-	-	-	-	-	-	102	3,9	3,4



TABLO : D- 15 CANLI DOĞAN TOPLAM ERKEK ÇOCUK SAYISI

N	1	2	3	4	5	6	7	8	9	10	BD	TOPLAM CANLI ERKEK ÇOCUK SAYISI	MEAN	MEDIAN
GENEL TOPLAM	49	25	10	5	6	1	4	-	-	-		96	2,0	1,5
GENÇ HB.	25	16	3	2	3	-	-	-	-	-	1	40	0,5	1,3
YAŞLI HB.	24	9	7	3	3	1	1	-	-	-		56	2,3	1,9

TABLO : D- 16 CANLI DOĞAN TOPLAM KIZ ÇOCUK SAYISI

	N	1	2	3	4	5	6	7	8	9	10	11	TOPLAM CANLI KIZ ÇOCUK SAYISI	MEAN	MEDIAN
GENEL TOPLAM	44	15	20	6	1	2	-	-	-	-	-	-	87	1,0	1,9
GENÇ HB.	25	11	12	2	-	-	-	-	-	-	-	-	41	1,6	1,6
YAŞLI HB.	19	4	8	4	1	2	-	-	-	-	-	-	46	2,4	2,2

TABLO : D-17 KONUŞULANIN ÖLEN ÇOCUĞUNUN OLUP-OLMADIĞI

	N	YAR 1		YOK 2		HATIRLAMİYORDIĞER 3		DİĞER 4		BOŞ-BELİRSİZ 0	
		n	%	n	%	n	%	n	%	n	%
GENEL TOPLAM	56	14	25,0	42	75,0	—	—	—	—	—	—
GENÇ HB.	30	5	16,7	25	83,3	—	—	—	—	—	—
YAŞLI HB.	26	9	34,6	17	65,4	—	—	—	—	—	—

TABLO :D-18 ÖLEN ÇOCUKLARIN CİNSİYETLERİ

	N	YALNIZ ERKEK 1		YALNIZ KIZ 2		KIZ+ERKEK 3		DİĞER 4		BOŞ-BELİRSİZ 0	
		n	%	n	%	n	%	n	%	n	%
GENEL TOPLAM	14	9	64,3	3	21,4	2	14,3	—	—	—	—
GENÇ HB.	5	5	100,0	—	—	—	—	—	—	—	—
YAŞLI HB.	9	4	44,5	3	33,3	2	22,2	—	—	—	—

TABLO : D- 19 ÖLEN TOPLAM ÇOCUK SAYISI

	N	1	2	3	4	5	6	7	8	9	10	BİLMEZ	HATIR LAMAZ	BOŞ- BEL.	ÖLEN TOPLAM ÇOCUK SAYISI	MEAN	MEDIAN
GENEL TOPLAM	14	8	2	2	1	1	--	-	-	-	-	-	-	-	27	2,3	1,4
GENÇ HB.	5	4	1	-	-	-	--	-	-	-	-	-	-	-	6	1,2	1,1
YAŞLI HB.	9	4	1	2	1	1	-	-	-	-	-	-	-	-	21	2,3	2

TABLO :D- 20 ÖLEN ERKEK ÇOCUK SAYISI

	N	1	2	3	4	5	6	7	8	9	10	BOŞ- BEL.	ÖLEN ERKEK ÇOCUK SAYISI	MEAN	MEDIAN
GENEL TOPLAM	11	5	3	2	1	-	-	-	-	-	-	-	26	1,9	1,7
GENÇ HB.	5	4	1	-	-	-	-	-	-	-	-	-	6	1,2	1,1
YAŞLI HB.	6	1	2	2	1	-	-	-	-	-	-	-	15	2,5	2,5

TABLO : D-21 ÖLEN KIZ ÇOCUK SAYISI

	N	1	2	3	4	5	6	7	8	9	10	BOŞ- BEL.	ÖLEN KIZ ÇOCUK SAYISI	MEAN	MEDIAN
GENEL TOPLAM	5	4	1	-	-	-	-	-	-	-	-	-	6	1,2	1,1
GENÇ HB.	-	-	-	-	-	-	-	-	-	-	-	-	-	-	-
YAŞLI HB.	5	4	1	-	-	-	-	-	-	-	-	-	6	1,2	1,1

TABLO : D-21A KONUŞULANIN ÖLEN ÇOCUKLARININ ÖLÜM AYI

	N	1 AYDAN DAHA KÜÇÜK		1-3 AY ARASI		3-5 AY ARASI		5-7 AY ARASI		7-9 AY ARASI		9-11 AY ARASI		12-12 + AY		HATIPLMAZ		DİĞER		BOŞ-BEL			
		n	%	n	%	n	%	n	%	n	%	n	%	n	%	n	%	n	%	n	%		
GENEL TOPLAM	27	1		7		1		1		2		4		10		-		-		-		1	
GENÇ HB.	6	1		-		1		-		1		-		2		-		-		-		1	
YAŞLI HB.	21	-		7		-		-		1		4		8		-		-		-		-	



TABLO : D-21B KONUŞULANIN ÖLEN ÇOCUĞU YERSA ÖLÜM NEDENİ

	N	BİLİR		BİLİRSE ÖLÜM NEDENİ																	
		1		2		İSHAL		ERKEN DOĞUM		GEÇ DOĞUM		ÇOCUK HASTALIKLARI		KAZA İNTAHAR		NAZAR BÜYÜ		DĞİER		BOŞ, BEL	
		n	%	n	%	n	%	n	%	n	%	n	%	n	%	n	%	n	%	n	%
GENEL TOPLAM	27	26		1	1	-	-	-	-	-	-	23		2		-	-	1		-	-
GENÇ HB.	6	6		-		-	-	-	-	-	-	4		1		-	-	1		-	-
YAŞLI HB.	21	20		1		-	-	-	-	-	-	19		1		-	-	-		-	-

TABLO : D-22 KONUŞULANIN EYLATLIK ÇOCUK ALIP- ALMADIĞI

	N	EYET 1		HAYIR 2		DİĞER 3		BOŞ-BELİRSİZ 0	
		n	%	n	%	n	%	n	%
GENEL TOPLAM	59	-	-	59	100,0	-	-	-	-
GENÇ HB.	33	-	-	33	100,0	-	-	-	-
YAŞLI HB.	26	-	-	26	100,0	-	-	-	-

\* Eulatik Çocuk Alan Yoktur.

TABLO : D-23 EYLATLIK ALINAN ÇOCUKLARIN CİNSİYETİ

	N	YALNIZ ERKEK 1		YALNIZ KIZ 2		KIZ+ERKEK 3		DİĞER 4		BOŞ-BELİRSİZ 0	
		n	%	n	%	n	%	n	%	n	%
GENEL TOPLAM	—	—	—	—	—	—	—	—	—	—	—
GENÇ HB.	—	—	—	—	—	—	—	—	—	—	—
YAŞLI HB.	—	—	—	—	—	—	—	—	—	—	—

\* Bu tablonun verisi yoktur.

TABLO : D-24 EYLATLIK ALINAN TOPLAM ÇOCUK SAYISI

	N	1	2	3	4	5	BOŞ- BELİRSİZ	EYLATLIK ALINAN TOPLAM ÇOCUK SAYISI	MEAN	MEDIAN
GENEL TOPLAM	—	—	—	—	—	—	—	—	—	—
GENÇ HB.	—	—	—	—	—	—	—	—	—	—
YAŞLI HB.	—	—	—	—	—	—	—	—	—	—

\* Bu tablonun serisi yoktur.

TABLO : D-25 KONUŞULANIN HALEN DEYAM EDEN GEBELİĞİNİN OLUP-OLMADIĞI

	N	YAR		YOK		DİĞER		BOŞ-BELİRSİZ	
		1		2		3		0	
		n	%	n	%	n	%	n	%
GENEL TOPLAM	59	-	-	59	100,0	-	-	-	-
GENÇ HB.	33	-	-	33	100,0	-	-	-	-
YAŞLI HB.	26	-	-	26	100,0	-	-	-	-

TABLO : E-1 KONUŞULANIN SÜNNET OLAN ÇOCUĞUNUN OLUP-OLMADIĞI

	N	KONUŞULANIN HIÇ ÇOCUĞU YOK 1		ÇOCUK YAR HEPSİ KIZ 2		ERKEK YAR HENÜZ SÜNNET OLAN YOK 3		SÜNNET OLAN ÇOCUĞU YAR 4		DİĞER 5		BOŞ-BELİRSİZ 0	
		n	%	n	%	n	%	n	%	n	%	n	%
GENEL TOPLAM	59	2	5,1	8	13,5	6	10,2	42	31,2	-	-	-	-
GENÇ HB.	33	3	9,0	5	15,2	5	15,2	20	60,6	-	-	-	-
YAŞLI HB.	26	-	-	3	11,5	1	3,9	22	84,6	-	-	-	-

TABLO : E-2 KONUŞULANIN SÜNNET OLAN ÇOCUKLARININ SAYISI

	N	1	2	3	4	5	6	7	8	9	10	BİLMEZ	HATIRLAMİYOR	BOŞ-BEL.	MEAN	MDN
GENEL TOPLAM	44	22	12	5	2	-	-	-	-	-	-	-	-	4	1,7	1,5
GENÇ HB.	20	13	4	2	-	-	-	-	-	-	-	-	-	1	1,4	1,3
YAŞLI HB.	22	9	8	3	2	-	-	-	-	-	-	-	-	-	1,7	1,8





TABLO :E- 4 KONUŞULANIN İLK SÜNNET OLAN ÇOCUĞUNUN SÜNNET YAŞI (AY OLARAK)

	N	-11	12	24	36	48	60	72	84	96	108	120	132	144	156	168	HAT IRLA MAZ	BOŞ BEL.	MEAN	MEDIAN
GENEL TOPLAM	42	10	2	1	4	5	6	5	2	=	-	-	-	-	-	-	2	7	41,9	45,1
GENÇ HB.	20	7	1	-	1	2	2	1	1	-	-	-	-	-	-	-	2	3	33,5	17,0
YAŞLI HB.	22	3	1	1	3	2	4	3	1	-	-	-	-	-	-	-	-	4	48,8	53,0



TABLO :E-6 KONUŞULANIN SON SÜNNET OLAN ÇOCUĞUNUN SÜNNET YAŞI (AY OLARAK)

	N	-11	12 23	24 35	36 47	48 59	60 71	72 83	84 95	96 107	108 119	120 131	132 143	144 155	156 167	168 179	HATIR LARIZ	BOŞ BEL.	MEAN	MDN
GENEL TOPLAM	20	7	-	-	-	1	3	3	3	-	-	-	-	-	-	-	2	1	46,5	61,3
GENÇ HB.	7	3	-	-	-	-	-	2	-	-	-	-	-	-	-	-	2	-	-	-
YAŞLI HB.	13	4	-	-	-	1	3	1	3	-	-	-	-	-	-	-	-	1	51,5	63,2

TABLO E-7 KONUŞULANIN İLK SÜNNET OLAN ÇOCUĞUNUN NEREDE SÜNNET OLDUĞU

	N	EY		SALON(DÜSİNEMA SALONU)				SAĞLIK OCAĞI		DOKTOR MUAYH.		HASTANE		KÖY MEY.		OKUL		KÖY ODASI		DİĞER		BOŞ-BEL.	
		n	%					n	%	n	%	n	%	n	%	n	%	n	%	n	%	n	%
GENEL TOP.	42	29	69,1	-	-	-	-	4	9,5	-	-	8	19,0	-	-	-	-	1	2,4	-	-	-	-
GENÇ HB.	20	12	60,0	-	-	-	-	1	5,0	-	-	7	35,0	-	-	-	-	-	-	-	-	-	
YAŞLI HB.	22	17	77,3	-	-	-	-	3	13,6	-	-	1	4,5	-	-	-	-	1	4,5	-	-	-	







TABLO : E- 11 KONUŞULANIN İLK SÜNNET OLAN ÇOCUĞUNA BİRŞEY ALIP-ALMADIĞI

	N	EYET		HAYIR		HATIRLAMAZ		DİĞER		BOŞ-BELİRSİZ	
		n	%	n	%	n	%	n	%	n	%
GENEL TOPLAM	42	11	26,2	31	73,8	-	-	-	-	-	-
GENÇ H.B.	20	8	40,0	12	60,0	-	-	-	-	-	-
YAŞLI H.B.	22	3	13,6	19	86,4	-	-	-	-	-	-



TABLO : E- 12 KONUŞULANIN İLK SÜNNET OLAN ÇOCUĞUNA KAÇ PARÇA EŞYA ALDIĞI

	N	1	2	3	4	5	6	7	8	9	10	11	12	13	14	15	16+	TOPLAM PARÇA SAYISI	MEAN	MDN
GENEL TOPLAM	11	-	-	1	1	-	1	-	-	1	6	1	-	-	-	-	-	93	8,5	9,8
GENÇ HB.	8	-	-	1	1	-	1	-	-	1	3	1	-	-	-	-	-	63	9,3	9,5
YAŞLI HB.	3	-	-	-	-	-	-	-	-	-	3	-	-	-	-	-	-	30	-	-



TABLO : E-14 KONUŞULANIN SON SÜNNET OLAN ÇOCUĞUNA BİRŞEY ALIP-ALMADIĞI

	N	EYET		HAYIR		HATIRLAMAZ		DİĞER		BOŞ-BELİRSİZ	
		n	%	n	%	n	%	n	%	n	%
GENEL TOPLAM	20	3	15,0	17	85,0	—	—	—	—	—	—
GENÇ HB.	7	1	14,3	6	85,7	—	—	—	—	—	—
YAŞLI HB.	13	2	15,4	11	84,6	—	—	—	—	—	—

TABLO : E- 15 KONUŞULANIN SON SÜNNET OLAN ÇOCUĞUNA KAÇ PARÇA EŞYA ALDIĞI

	N	1	2	3	4	5	6	7	8	9	10	11	12	13	14	15	16+	TOPLAM PARÇA SAYISI	MEAN	MDN
GENEL TOPLAM	3	-	-	1	-	-	-	-	-	-	2	-	-	-	-	-	-	23		
GENÇ HB.	1	-	-	1	-	-	-	-	-	-	-	-	-	-	-	-	-	3		
YAŞLI HB.	2	-	-	-	-	-	-	-	-	-	2	-	-	-	-	-	-	20		

TABLO : E- 16 KONUŞULANIN SON SÜNNET OLAN ÇOCUĞUNA ALINANLAR

	N	ŞAPKA		PELERİN		GÖMLEK		CEKET		PANTALO		AYAKKABERLİK		UZUN GÖMLEK		MAŞALLAASA		PIJAMA		DİĞER		BOŞ-BELİRSİZ			
		n	%	n	%	n	%	n	%	n	%	n	%	n	%	n	%	n	%	n	%	n	%		
GENEL TOP.	23	2	8,7	2	8,7	3	100,0	2	86,7	3	100,0	3	100,0	2	66,7	2	66,7	2	66,7	2	66,7	-	-	-	-
GENÇ HB.	3	-	-	-	-	1	100,0	-	-	1	100,0	1	100,0	-	-	-	-	-	-	-	-	-	-	-	
YAŞLI HB.	20	2	100,0	2	100,0	2	100,0	2	100,0	2	100,0	2	100,0	2	100,0	2	100,0	2	100,0	2	100,0	-	-	-	-

TABLO : E- 16 KONUŞULANIN SON SÜNNET OLAN ÇOCUĞUNA ALINANLAR

	N	ŞAPKA		PELERİN		GÖMLEK		CEKET		PANTALO		AYAKKAŞERLİK		UZUN GÖMLEK		MAŞALLA		ASA		PIJAMA		DİĞER		BOŞ-BELİRSİZ			
		n	%	n	%	n	%	n	%	n	%	n	%	n	%	n	%	n	%	n	%	n	%	n	%		
GENEL TOP.	23	2	8,7%	2	8,7%	3	100,0%	2	66,7%	3	100,0%	3	100,0%	2	66,7%	2	66,7%	2	66,7%	2	66,7%	-	-	-	-	-	-
GENÇ HB.	3	-	-	-	-	1	100,0%	-	-	1	100,0%	1	100,0%	-	-	-	-	-	-	-	-	-	-	-	-		
YAŞLI HB.	20	2	100,0%	2	100,0%	2	100,0%	2	100,0%	2	100,0%	2	100,0%	2	100,0%	2	100,0%	2	100,0%	2	100,0%	-	-	-	-	-	

TABLO :E- 17 KONUŞULANIN İLK SÜNNET OLAN ÇOCUĞUNU AŞAMA YAPILIP YAPILMADIĞI

	N	YAPTI		YAPMADI		HATIRLAMAZDIĞER		BOŞ-BEL.		YAPILDIYSA KAÇ AŞAMA										
		1		2		3		4		5		1	2	3	4	5	6	TOPLAM CEVAP SAYISI	MEAN	MDN
		n	%	n	%	n	%	n	%	n	%									
GENEL TOPLAM	42	23	54,8	17	40,5	-	-	-	-	2	4,7	10	5	2	5	3	-	55	2,4	1,9
GENÇ HB.	20	12	60,0	7	35,0	-	-	-	-	1	5,0	4	3	1	3	1	-	30	2,5	2,2
YAŞLI HB.	22	11	50,0	10	45,5	-	-	-	-	1	4,5	6	1	1	1	2	-	25	2,3	1,4

TABLO : E-17.1 KONUSULANIN İLK SÜNNET OLAN ÇOCUĞUNA YAPILAN AŞAMALAR

	N	YATAK SÜSLENDİ		SÜNNET KINASI		ÇOCUK GEZD.		DÜĞÜN YAPILDI		MEVLÜT OKUTUL		DİĞER		BOŞ-BEL	
		n	%	n	%	n	%	n	%	n	%	n	%	n	%
GENEL TOP.	55	11	20,0	8	14,5	8	14,5	5	9,1	23	100,0	-	-	-	-
GENÇ HB.	30	7	23,3	4	13,3	6	20,0	1	3,3	12	100,0	-	-	-	-
YAŞLI HB.	25	4	16,0	4	16,0	2	8,0	4	16,0	11	100,0	-	-	-	-



TABLO : E-18 KONUŞULANIN İLK SÜNNET OLAN ÇOCUĞUNA DÜĞÜN YAPTI İSE DAVETİ NASIL YAPTIĞI

	N	1 CEV.	2 CEV.	3 CEV.	4 CEV.	BOŞ. BEL.	TOP. CEV. SAY.	DAVET YAPILMADI		DAVETİYE TUTULDU		CAMİ HOPERLÖRÜ İLE		KINA DAĞITILDI		KAPIKAPI DOLAŞILDI		BB			
								n	%	n	%	n	%	n	%	n	%	n	%		
GENEL TOPLAM	5	1	-	-	-	-	1	3	60,0	-	-	-	-	1	20,0	-	-	-	-	1	20,0
GENÇ HB.	1	1	-	-	-	-	1	1	100,0	-	-	-	-	-	-	-	-	-	-	-	-
YAŞLI HB.	4	-	-	-	-	-	-	2	50,0	-	-	-	-	1	25,0	-	-	-	-	1	25,0

TABLO :E- 19 KONUŞULANIN SON SÜNNET OLAN ÇOCUĞUNU AŞAMA YAPILIP YAPILMADIĞI

	N	YAPTI		YAPMADI		HATIRLAMAZ		DİĞER		BOŞ-BEL.		YAPILDIYSA KAÇ AŞAMA								
		1		2		3		4		5		1	2	3	4	5	6	TOPLAM CEVAP SAYISI	MEAN	MI
		n	%	n	%	n	%	n	%	n	%									
GENEL TOPLAM	20	7	35,0	12	60,0	-	-	-	-	1	5,0	5	1	-	-	2		16		
GENÇ HB.	7	2	28,6	4	57,1	-	-	-	-	1	14,3	1	1	-	-	-		3		
YAŞLI HB.	13	5	38,5	8	61,5	-	-	-	-	-	-	3	-	-	-	2		13		

TABLO : E- 19.1 KONUŞULANIN SON SÜNNET OLAN ÇOCUĞUNA YAPILAN AŞAMALAR

	N	YATAK SÜSLENDİ		SÜNNET KINASI		ÇOCUK GEZD.		DÜĞÜN YAPILDI		MEVLÜT OKUTUL		DİĞER		BOŞ-BEL	
		n	%	n	%	n	%	n	%	n	%	n	%	n	%
GENEL TOP.	16	2	12,5	2	12,5	3	18,75	2	12,5	2	100,0	-	-	-	-
GENÇ HB.	3	-		-		1	33,3	-		2	100,0	-	-	-	-
YAŞLI HB.	13	2	15,4	2	15,4	2	15,4	2	15,4	3	100,0	-	-	-	-



TABLO : E-21 KONUŞULANIN İLK SÜNNET OLAN ÇOCUĞUNA TAKI TAKILIP-TAKILMADIĞI

	N	TAKILDI		TAKILMADI		HATIRLAMİYOR		DİĞER		BOŞ-BELİRSİZ	
		n	%	n	%	n	%	n	%	n	%
GENEL TOPLAM	42	9	21,4	31	73,8	-	-	-	-	2	4,8
GENÇ HB.	20	7	35,0	13	65,0	-	-	-	-	-	-
YAŞLI HB.	22	2	9,1	18	81,8	-	-	-	-	2	9,1



TABLO : E-23 KONUŞULANIN SON SÜNNET OLAN ÇOCUĞUNA TAKI TAKILIP-TAKILMADIĞI

	N	TAKILDI		TAKILMADI		HATIRLAMİYOR		DİĞER		BOŞ-BELİRSİZ	
		n	%	n	%	n	%	n	%	n	%
GENEL TOPLAM	20	3	15,0	17	85,0	—	—	—	—	—	—
GENÇ HB.	7	1	14,3	6	85,7	—	—	—	—	—	—
YAŞLI HB.	13	2	15,4	11	84,6	—	—	—	—	—	—





TABLO : E-25 KONUŞULANIN İLK SÜNNET OLAN ÇOCUĞUNUN FOTOGRAFİNİN ÇEKİLİP-ÇEKİLMEDİĞİ

	N	ÇEKİLDİ		ÇEKİLMEDİ		HATIRLAMAZ		DİĞER		BOŞ-BELİRSİZ	
		n	%	n	%	n	%	n	%	n	%
GENEL TOPLAM	42	6	14,3	35	83,3	—	—	—	—	1	2,4
GENÇ HB.	20	6	30,0	14	70,0	—	—	—	—	—	—
YAŞLI HB.	22	—	—	21	95,5	—	—	—	—	1	4,5

TABLO : E-26 KONUŞULANIN SON SÜNNET OLAN ÇOCUĞUNUN FOTOGRAFININ ÇEKİLİP-ÇEKİLMEDİĞİ

	N	ÇEKİLDİ		ÇEKİLMEDİ		HATIRLAMAZ		DİĞER		BOŞ-BELİRSİZ	
		n	%	n	%	n	%	n	%	n	%
GENEL TOPLAM	20	3	15,0	17	85,0	—	—	—	—	—	—
GENÇ HB.	7	3	42,9	4	57,1	—	—	—	—	—	—
YAŞLI HB.	13	—	—	13	100,0	—	—	—	—	—	—

TABLO :F- 1 YAZINKAÇ ÖĞÜN YEMEK YENİLDİĞİ

	N	1	2	3	4	5	6	BOŞ- BEL.	TOP. ÖĞÜN SAY.	MEAN	MDN
GENEL TOPLAM	89	-	-	58	-	1	-	-	179	3,0	3,0
GENÇ HB.	33	-	-	32	-	1	-	-	61	3,1	3,0
YAŞLI HB.	26	-	-	26	-	-	-	-	78	3,0	3,0

TABLO : F-2 YAZIN YENİLEN ÖĞÜNLER

	N	KAHYALTI		ÖĞLE		İKİNDİ		AKŞAM		YATSI		GECE		DİĞER		BOŞ-BEL.	
		n	%	n	%	n	%	n	%	n	%	n	%	n	%	n	%
GENEL TOPLAM	179	58	32,4	58	32,4	-	-	5	2,8	-	-	-	-	-	-	5	2,8
GENÇ HB.	101	32	31,6	37	36,6	-	-	1	0,9	-	-	-	-	-	-	-	4,0
YAŞLI HB.	78	26	33,3	21	26,9	-	-	4	5,1	-	-	-	-	-	-	-	-

\* Yüksekaltına yapılamamıştır.

TABLO :F-3 KİŞİN KAÇ ÖĞÜN YEMEK YENİLDİĞİ

	N	1	2	3	4	5	6	BOŞ- BEL.	TOP. ÖĞÜN SAY.	MEAN	MDN
GENEL TOPLAM	59	-	-	58	-	1	-	-	179	3,0	3,0
GENÇ HB.	33	-	-	32	-	1	-	-	101	3,1	3,0
YAŞLI HB.	26	-	-	26	-	-	-	-	78	3,0	3,0



TABLO : F-5 YAZIN KAHYALTIDA YENİLENLER-İÇİLENLER

	N	ÇAY		SÜT		ÇORBA		KIZARTMA		SALATA		BULGUR YAĞ PILAYI		PEYNİR		ZEYTİN		BAL+ REÇEL		YUMURT		ŞARK. ÜRÜN.		DOMA TES		KAYMAK		MENE MEN		DİĞER			
		n	%	n	%	n	%	n	%	n	%	n	%	n	%	n	%	n	%	n	%	n	%	n	%	n	%	n	%	n	%		
GENEL TOP.	72	59	82.0%	33	45.8%	28	38.9%	55	76.4%	50	69.4%	13	18.1%	59	82.0%	59	82.0%	50	69.4%	50	69.4%	56	77.8%	16	22.2%	-	-	-	-	-	-	1	1.4%
GENÇ HB.	37	32	86.5%	20	54.1%	14	37.9%	32	86.5%	22	59.5%	6	16.2%	32	86.5%	32	86.5%	31	83.8%	31	83.8%	33	89.2%	11	29.7%	-	-	-	-	-	-	1	2.7%
YAŞLI HB.	26	26	100%	13	50%	14	54%	22	85%	18	69%	7	27%	26	100%	26	100%	26	100%	19	73%	23	88%	5	19%	-	-	-	-	-	-	-	





TABLO : F-7 YEMEKLERİN GENELDE NEREDE YENİLDİĞİ

	N	YER SOFRASI		MASA		YER SOFRASI+ MASA		DİĞER		BOŞ-BELİRSİZ	
		n	%	n	%	n	%	n	%	n	%
GENEL TOPLAM	59	56	94,9	3	5,1	—	—	—	—	—	—
GENÇ HB.	33	31	93,9	2	6,1	—	—	—	—	—	—
YAŞLI HB.	26	25	96,2	1	3,8	—	—	—	—	—	—

TABLO : F - 8 YAZIN EKMEĞİN NEREDEN TEMİN EDİLDİĞİ

	N	EYDE YAPAR		SATIN ALIR		EYDE YAPAR+ SATIN ALIR		DİĞER		BOŞ-BELİRSİZ	
		n	%	n	%	n	%	n	%	n	%
GENEL TOPLAM	59	55	93,2	2	3,4	1	1,7	-	-	1	1,7
GENÇ HB.	33	30	90,0	2	6,0	-	-	-	-	1	3,0
YAŞLI HB.	26	25	96,1	-	-	1	3,9	-	-	-	-

TABLO : F-9 KIŞIN EKMEĞİN NEREDEN TEMİN EDİLDİĞİ

	N	EYDE YAPAR		SATIN ALIR		EYDE YAPAR+ SATIN ALIR		DİĞER		BOŞ-BELİRSİZ	
		n	%	n	%	n	%	n	%	n	%
GENEL TOPLAM	59	57	96,6	1	1,7	1	1,7	—	—	—	—
GENÇ HB.	33	32	97,0	1	3,0	—	—	—	—	—	—
YAŞLI HB.	26	25	96,2	—	—	1	3,8	—	—	—	—

TABLO : F- 10 YAZIN HAFTADA KAÇ EKMEK ALINDIĞI

	N	2	7	8	10	16	20	21	25	28	30	35	42	50	10+	TDP. EKMEK SAYISI	MEAN	MDN
GENEL TOPLAM	2	-	-	1	1	-	1	-	-	-	-	-	-	-	-	38		
GENÇ HB.	2	-	-	-	1	-	1	-	-	-	-	-	-	-	-	30		
YAŞLI HB.	1	-	-	1	-	-	-	-	-	-	-	-	-	-	-	8		

TABLO : F- 11 YAZIN ALINAN EKMEĞİN NEREDEN SATIN ALINDIĞI

	N	1 CEV.	2 CEV.	3 CEV.	4 CEV.	BOŞ, BEL.	TOP. CEV. SAY.	BAKKAL		FIRIN		KAPIYA EKMEK GELİR		İLÇEDEN		KAHYE		İLÇEDEN EKMEKÇİ GELİR		DİĞER	
								n	%	n	%	n	%	n	%	n	%	n	%	n	%
GENEL TOPLAM	3	3	-	-	-	-	3	-	-	1	33,3	-	-	2	66,7	-	-	-	-	-	-
GENÇ HB.	2	2	-	-	-	-	2	-	-	1	50,0	-	-	1	50,0	-	-	-	-	-	-
YAŞLI HB.	1	1	-	-	-	-	1	-	-	-	-	-	-	1	100,0	-	-	-	-	-	-

TABLO : F-12 YAZIM ALINAN EKMEĞİN NEDEN SATIN ALINDIĞI

	N	1 CEV.	2 CEV.	3 CEV.	4 CEV.	BOŞ. BEL.	TOP. CEV. SAY	İŞİ OLDUĞ İÇ VAKTİ YOK		ÇARŞI EK. DAHA ÇOK SEV. İÇİN		Yetiştirilmediği için		ÇARŞI EK. KOLAY- ZAHMETSEZ		HAZMI KOLAY		DİĞER	
								n	%	n	%	n	%	n	%	n	%	n	%
GENEL TOPLAM	3	3	-	-	-	-	3	2	66,7	-	-	1	33,3	-	-	-	-	-	-
GENÇ HB.	2	2	-	-	-	-	2	2	100,0	-	-	-	-	-	-	-	-	-	-
YAŞLI HB.	1	1	-	-	-	-	1	-	-	-	-	1	100,0	-	-	-	-	-	-



TABLO : F- 13 KİŞİN HAFTADA KAÇ EKMEK ALINDIĞI

	N	2	7	8	14	16	20	21	25	28	30	35	42	50	10+	TOP. EKMEK SAYISI	MEAN	MDN
GENEL TOPLAM	2	-	-	1	-	-	1	-	-	-	-	-	-	-	-	28		
GENÇ HB.	1	-	-	-	-	-	1	-	-	-	-	-	-	-	-	20		
YAŞLI HB.	1	-	-	1	-	-	-	-	-	-	-	-	-	-	-	8		



TABLO : F- 1 4 KİŞİN ALINAN EKMEĞİN NEREDEN SATIN ALINDIĞI

	N	1 CEV.	2 CEV.	3 CEV.	4 CEV.	BOŞ, BEL.	TOP. CEV. SAY.	BAKKAL		FIRIN		KAPIYA EKMEK GELİR		İLÇEDEN		KAHVE		İLÇEDEN EKMEKÇİ GELİR		DİĞER	
								n	%	n	%	n	%	n	%	n	%	n	%	n	%
GENEL TOPLAM	2	2	-	-	-	-	2	-	1	50,0	-	-	1	50,0	-	-	-	-	-	-	-
GENÇ HB.	1	1	-	-	-	-	1	-	1	100,0	-	-	-	-	-	-	-	-	-	-	
YAŞLI HB.	1	1	-	-	-	-	1	-	-	-	-	-	1	100,0	-	-	-	-	-	-	

TABLO : F- 15 KİŞİN ALINAN EKMEĞİN NEDEN SATIN ALINDIĞI

	N	1 CEV.	2 CEV.	3 CEV.	4 CEV.	BOŞ. BEL.	TOP. CEV. SAY	İŞİ OLDUĞ İÇ VAKTİ YOK		ÇARŞI EK. DAHA ÇOK SEV. İÇİN		Ezme d.ğ. K. N		ÇARŞI EK. KOLAY- ZAHMETSEZ		HAZMI KOLAY		DİĞER	
								n	%	n	%	n	%	n	%	n	%	n	%
GENEL TOPLAM	2	2	-	-	-	-	2	1	50,0	-	-	1	50,0	-	-	-	-	-	-
GENÇ HB.	1	1	-	-	-	-	1	1	100,0	-	-	-	-	-	-	-	-	-	
YAŞLI HB.	1	1	-	-	-	-	1	-	-	-	-	1	100,0	-	-	-	-	-	



TABLO : F-15B EYDE EKMEK YAPIYORSA NE KADAR ZAMANDA BİR ( HAFTALIKLAR HARİC)

	N	YILLIK YAPAR		6 AYLIK YAPAR		3 AYLIK YAPAR		DİĞER		BOŞ-BELİRSİZ	
		n	%	n	%	n	%	n	%	n	%
GENEL TOPLAM											
GENÇ HB.											
YAŞLI HB.											

\* Eyde ekme yapılırsa durumu hep haftalık alınmıştır.

TABLO :F- 16 YAZIN HAFTADA KAÇ EKMEĞİN EVDE YAPILDIĞI

	N	3	4	5	6	7	8	10	12	14	15	20	25			MEAN	MDN
GENEL TOPLAM	56	1	9	2	3	4	5	8	1	1	13	11	5	-	-	12,7	12,5
GENÇ HB.	30	-	-	1	2	2	4	5	-	1	7	7	1	-	-	13,2	14,5
YAŞLI HB.	26	1	4	1	1	2	1	3	1	-	6	4	2	-	-	12,1	10,5

TABLO :F- 17 YAZIN EKMEĞİ KİMİN YAPTIĞI

	N	1 CEV.	2 CEV.	3 CEV.	4 CEV.	BOŞ. BEL.	TOP. CEV. SAY.	HB. EŞİ KAL (KONUŞULAN)		HB. ERK. ERK. KAR. EŞİ		DİĞER		HB. KADIN							
								n	%	n	%	n	%	n	%	n	%				
GENEL TOPLAM	56	55	117	-	-	1	661	49	87,5	4	6,2	1	1,6	-	-	7	10,6	-	-	1	1,5
GENÇ HB.	30	20	7	-	-	1	36	26	86,7	1	3,3	2	6,7	-	-	6	20,0	-	-	1	3,3
YAŞLI HB.	26	22	5	-	-	-	30	25	96,2	3	11,5	0	0,0	-	-	1	3,7	-	-	-	-

HB.  
Eşisi  
Annesi

t

TABLO :F-18 YAZIN NEDEN EKMEĞİN EYDE YAPILDIĞI

	N	1	2	3	4	BOŞ BEL	TOP. SAY	1		11		4		5		10		3		BB		8			
								EKONOMİK UCUZ		Yazın ekmeğinin yok		EY EKMEĞİ SEVİLİR		ÇARŞI EKİM BUL. ZOR		UNLU BÜĞD. YAF		Ad+						DİĞER	
								n	%	n	%	n	%	n	%	n	%	n	%	n	%	n	%	n	%
GENEL TOP.	56	33	9	1	-	3	64	10	18	5	9	2	3	10	18	10	18	20	36	-	-	1	2		
GENÇ HB.	30	22	5	-	-	3	30	8	27	3	10	1	3	5	17	4	13	11	37	-	-	-	-		
YAŞLI HB.	26	21	4	1	-	-	32	5	15	2	8	1	4	5	19	6	18	12	46	-	-	1	4		

Yaşlı H.B. de yüksekten yapılmamıştır.

TABLO :F-19 KİŞİN HAFTADA KAÇ EKMEĞİN EYDE YAPILDIĞI

	N	3	4	5	6	7	8	10	12	15	17	19	20	25			MEAN	MEDIAN
GENEL TOPLAM	58	1	5	2	4	3	5	9	1	1	1	12	12	3	-	-	12,7	12,5
GENÇ HB.	32	-	-	1	3	2	4	5	-	1	1	6	8	1	-	-	13,2	13,5
YAŞLI HB.	26	1	4	1	1	1	1	4	1	-	-	6	4	2	-	-	12,2	10,5



TABLO :F- 20 KIŞIN EKMEĞİ KİMİN YAPTIĞI

	N	1 CEV.	2 CEV.	3 CEV.	4 CEV.	BOŞ. BEL.	TOP. CEV. SAY.	H-B Erişim Annesi		+ GELİN		H.B. - HAZİR		DİĞER		H. BES. T. KİŞİ			
								HB. EŞİ KATILIM (KONUŞULAN)											
								1	2	4	3	6	n	%	n	%	n	%	n
GENEL TOPLAM	58	5	12	-	-	1	69	51	87.9	4	6.8	5	8.7	2	3.4	5	8.6	3	5.2
GENÇ HB.	32	23	8	-	-	1	39	28	87.8	1	2.5	2	5.1	2	5.1	3	7.7	5	12.7
YAŞLI HB.	26	22	4	-	-	-	30	22	100	3	100	-	-	1	33	-	-	-	-

TABLO :F-21 KIŞIN NEDEN EKMEĞİN EYDE YAPILDIĞI

	N	1 CEV.	2 CEV.	3 CEV.	4 CEV.	Boş BEL	TOP. SAY	EKONOMİK		DOYURUCU		EY EKMEĞİ		ÇARŞI EKM		Bereket		Misket		IMKAN		DİĞER	
								UCUZ		LEZZETLİ-T BEREKETLİ		SEYİLİR		BUL. ZOR		Açık		YOK					
								n	%	n	%	n	%	n	%	n	%	n	%	n	%	n	%
GENEL TOP.	58	5	9	2	-	3	66	12	20,6	2	5	2	5	10	5	40	5	24	50,7	4	6,0	1	1,5
GENÇ HB.	32	2	5	-	-	3	34	8	25,5	-	-	1	5	5	15,7	4	12,7	12	55,7	4	11,7	-	-
YAŞLI HB.	26	2	4	1	-	-	32	5	15,6	2	6,7	1	5	5	19,2	6	18,8	12	77,5	-	-	1	3,1





TABLO :F-24 EYDE GIDA MADDELERİNİN YAPILIP-YAPILMADIĞI

	N	EYET YAPILIR		HAYIR YAPILMAZ		DİĞER		BOŞ-BELIRSİZ	
		n	%	n	%	n	%	n	%
GENEL TOPLAM	59	59	100,0	-	-	-	-	-	-
GENÇ H.B.	33	33	100,0	-	-	-	-	-	-
YAŞLI H.B.	26	26	100,0	-	-	-	-	-	-

TABLO :F-25 EVDE YAPILAN GIDA MADDELERİNİN SAYISI

	N	1	2	3	4	5	6	7	8	9	10	11	12	13	14	15	16	TOP. GIDA MAD. SAY.	MEAN
GENEL TOPLAM	59	-	-	-	=	2	=	5	3	1	5	7	15	18	1	1	2	<del>56</del>	11,3
GENÇ HB.	35	-	-	-	=	1	=	-	2	=	4	4	11	9	1	-	1	384	11,6
YAŞLI HB.	26	-	-	-	-	1	-	5	1	1	1	3	3	9	=	1	1	284	10,9

TABLO : F-25.1 EYDE YAPILAN MADDELERİN NELER OLDUĞU

	N	TARHAN		ERİŞTE MAKAR.		SALÇA		TURŞU		KONSED		PEKMEZ		REÇEL		YAĞ		PEYNİR		YOĞURT		KAYMAK		KAYUR		YUFK.		BULG.		KUR. SEBZ.		DİĞER	
		n	%	n	%	n	%	n	%	n	%	n	%	n	%	n	%	n	%	n	%	n	%	n	%	n	%	n	%	n	%	n	%
GENEL TOP.	668	59	8.8	57	8.5	56	8.4	57	8.5	58	8.6	59	8.8	57	8.5	56	8.4	57	8.5	55	8.2	52	7.8	51	7.6	50	7.5	49	7.3	48	7.2	47	7.0
GENÇ HB.	381	55	14.4	31	8.1	31	8.1	33	8.6	33	8.6	35	9.2	32	8.4	32	8.4	32	8.4	31	8.1	28	7.3	16	4.2	20	5.2	20	5.2	21	5.5	20	5.2
YAŞLI HB.	287	26	9.0	26	9.0	25	8.7	24	8.3	25	8.7	14	4.9	21	7.3	24	8.3	20	7.0	23	8.0	20	7.0	12	4.2	20	7.0	18	6.3	20	7.0	20	7.0

\* GENEL TOPLAMDA YÜKSELTME YAPILAMAMISDIR

TABLO :F- 26 YEMEKLERDE KULLANILAN YAĞIN TÜRÜ

	N	SIVI YAĞ		MARGARİN		TEREYAĞ		İÇ YAĞI		SIVI YAĞ+ TEREYAĞ		SIVI YAĞ+ MARGARİN		SIVI YAĞ+ MARGARİN		KAZ YAĞI		DİĞER		BOŞ-BEL.	
		n	%	n	%	n	%	n	%	n	%	n	%	n	%	n	%	n	%	n	%
GENEL TOP.	59	18	30,5	2	3,4			-	-	13	22,0	24	40,7	2	3,4	-	-	-	-	-	-
GENÇ HB.	33	8	24,2	1	3,0			-	-	7	21,2	15	45,5	2	6,1	-	-	-	-	-	-
YAŞLI HB.	26	10	38,5	1	3,8	-	-	-	-	6	23,1	7	26,9	2	7,7	-	-	-	-	-	-



TABLO : G-1 YAZIN EVDEKİ BULAŞIKLARI YIKAYAN KİŞİ SAYISI

	N	1	2	3	4	BOŞ BEL	TOP. KİŞİ SAY.	BULAŞIKLARI KİM YIKAR															
								HB.EŞİ KADIN		KIZ ÇOCUK		GELİN		HB. KADIN		KIZ TORUN		ELTİ		KAYNANA		DİĞER	
								n	%	n	%	n	%	n	%	n	%	n	%	n	%	n	%
GENEL TOPLAM	59	47	10	2	-	-	73	57	98,1	8	11,0	5	6,8	-	-	1	1,4	-	-	-	-	2	2,7
GENÇ HB.	33	25	7	1	-	-	42	32	7,2	6	14,2	2	4,8	-	-	-	-	-	-	-	-	2	4,8
YAŞLI HB.	26	22	3	1	-	-	31	25	80,6	2	6,5	3	9,7	-	-	1	3,2	-	-	-	-	-	-

TABLO :G-2 YAZIN EYDEKİ BULAŞIKLARIN NEREDE YIKANDIĞI

	N	1 CEV.	2 CEV.	3 CEV.	4 CEV.	BOŞ BEL.	TOP CEV. SAY.	EV İÇİ MUTFAK		EV İÇİ BANYO		EV İÇİ ODA		EV İÇİ DİĞER		EV DIŞI KAPI ÖNÜ		EV DIŞI TUL. ÇEŞ. BAŞI		EV DIŞI BALKON		EV DIŞI KAPI ÖNÜ BALKON		EV İÇİ DİĞER					
								n	%	n	%	n	%	n	%	n	%	n	%	n	%	n	%	n	%	n	%	n	%
								GENEL TOP.	59	59	-	-	-	-	59	52,8	2	3,4	1	1,7	-	-	2	3,4	2	3,4	-	-	-
GENÇ HB.	33	33	-	-	-	-	33	30,9	2	6,1	1	3,0	-	-	-	-	-	-	-	-	-	-	-	-	-				
YAŞLI HB.	26	26	-	-	-	-	26	22,6	-	-	-	-	-	-	2	7,7	2	7,7	-	-	-	-	-	-	-				

TABLO : G-3 KİŞİN EYDEKİ BULAŞIKLARI YIKAYAN KİŞİ SAYISI

	N	1	2	3	4	BOŞ BEL	TOP. KİŞİ SAY.	BULAŞIKLARI KİM YIKAR															
								HB.EŞİ KADIN		KIZ ÇOCUK		GELİN		HB. KADIN		KIZ TORUN		ELTİ		KAYNANA		DİĞER	
								n	%	n	%	n	%	n	%	n	%	n	%	n	%	n	%
GENEL TOPLAM	59	47	10	2	-	-	73	57	78,1	8	11,0	5	6,8	-	-	1	1,4	-	-	-	-	2	2,7
GENÇ HB.	33	25	7	1	-	-	42	32	76,2	6	14,2	2	4,8	-	-	-	-	-	-	-	-	2	4,8
YAŞLI HB.	26	22	3	1	-	-	31	25	80,6	2	6,5	3	9,7	-	-	1	3,2	-	-	-	-	-	-

TABLO :G- 4 KİŞİN EYDEKİ BULAŞIKLARIN NEREDE YIKANDIĞI

	N	1 CEV.	2 CEV.	3 CEV.	4 CEV.	BOŞ BEL.	TOP CEV. SAY.	EV İÇİ MUTFAK		EV İÇİ BANYO		EV İÇİ ODA		EV İÇİ DİĞER		EV DIŞI KAPI ÖNÜ		EV DIŞI TUL. ÇEŞ BAŞI		EV DIŞI BALKON		EV DIŞI KAPI ÖNÜ BALKON		EV İÇİ DİĞER					
								n	%	n	%	n	%	n	%	n	%	n	%	n	%	n	%	n	%	n	%	n	%
								GENEL TOP.	59	59	-	-	-	-	59	53	89.8	2	3.4	1	1.7	-	-	2	3.4	1	1.7	-	-
GENÇ HB.	33	33	-	-	-	-	33	30	90.9	2	6.1	1	3.0	-	-	-	-	-	-	-	-	-	-	-	-	-			
YAŞLI HB.	26	26	-	-	-	-	26	23	88.5	-	-	-	-	-	-	2	7.7	1	3.8	-	-	-	-	-	-	-			

TABLO :G-5 YEMEKLERDE KULLANILAN KAPLARIN TÜRÜ

	N		1	2	3	4	5	6	TOP. CEV. SAY.	BAKIR	ALEMİN	ÇİNKO	ÇELİK	TEFLON	CAM	EMAYE	PORSEL	PLASTİK	DİĞER	
	B	7																		
	CEV.	CEV.																		
GENEL TOPLAM	59	55	1	6	8	8	11	12	246	21	51	41	51	53	16	36	4	-	-	-
GENÇ HB.	33	33	-	1	5	4	10	7	146	13	28	26	30	20	12	22	2	-	-	-
YAŞLI HB.	26	22	1	5	3	4	4	5	100	8	23	15	21	33	4	4	2	-	-	-



TABLO :G- 7 YAZIN EYDEKİ ÇAMAŞIRLARIN NEREDE YIKANDIĞI

	N	1 CEV.	2 CEV.	3 CEV.	4 CEV.	BOŞ BEL	TOP CEV SAY.	EY İÇİ MUTFAK		EY İÇİ BANYO		EY İÇİ ODA		EY İÇİ DİĞER		EY DIŞI KAPI ÖND		EY DIŞI TUL. ÇEŞ BAŞI		EY DIŞI BALKON		EY DIŞI KAPI ÖNC BALKON		EY İÇİ DİĞER					
								n	%	n	%	n	%	n	%	n	%	n	%	n	%	n	%	n	%	n	%	n	%
								GENEL TOP.	59	57	1	-	-	1	59	-	49	83	5	8,5	1	1,7	4	6,8	-	-	-	-	2
GENÇ HB.	33	32	1	-	-	-	34	-	25	75,5	2	5,8	1	3,0	1	3,0	-	-	-	-	-	-	-	-	5	15,2			
YAŞLI HB.	26	25	-	-	-	1	25	-	15	60,9	3	12,0	-	-	3	12,0	-	-	-	-	2	8,0	-	-	2	8,0			

TABLO :G-8 YAZIN EYDEKİ ÇAMAŞIRLARIN NASIL YIKANDIĞI

	N	ELDE		MAKİNE İLE		ELDE+MAKİNE		DİĞER		BOŞ BELİRSİZ	
		n	%	n	%	n	%	n	%	n	%
GENEL TOPLAM	59	33	55,9	26	44,1	-	-	-	-	-	-
GENÇ HB.	33	15	45,5	18	54,5	-	-	-	-	-	-
YAŞLI HB.	26	18	69,2	8	30,8	-	-	-	-	-	-



TABLO G-9 YAZIN EYDEKİ ÇAMAŞIRLARIN NE SIKLIKTA YIKANDIĞI

	N	HERGÜN		GÜN AŞIRI		ÜÇ GÜNDE BİR		HAFTADA BİR		ONBEŞ GÜNDE BİR		AYDA BİR		DİĞER		BOŞ-BEL.	
		n	%	n	%	n	%	n	%	n	%	n	%	n	%	n	%
		GENEL TOPLAM	59	—	—	—	—	3	5,1	39	66,1	2	3,4	1	1,7	—	—
GENÇ HB.	33	—	—	—	—	1	3,0	22	66,6	1	3,0	1	3,0	—	—	8	24,2
YAŞLI HB.	26	—	—	—	—	2	7,7	17	65,4	1	3,8	—	—	—	—	6	23,1

Genç HB de yünlere yapılmamıştır.



TABLO :G-11 KİŞİN EYDEKİ ÇAMAŞIRLARIN NEREDE YIKANDIĞI

	N	1 CEV.	2 CEV.	3 CEV.	4 CEV.	BOŞ BEL	TOP CEV SAY.	EY İÇİ MUTFAK		EY İÇİ BANYO		EY İÇİ ODA		EY İÇİ DİĞER		EY DIŞI KAPI ÖNÜ		EY DIŞI TUL. ÇEŞ BAŞI		EY DIŞI BALKON		EY-DIŞI KAPI ÖNÜ BALKON		EY İÇİ DİĞER					
								n	%	n	%	n	%	n	%	n	%	n	%	n	%	n	%	n	%	n	%	n	%
								GENEL TOP.	59	57	1	-	-	1	59	-	6	40	5	8,5	1	1,7	4	6,8	-	-	-	-	2
GENÇ HB.	33	32	1	-	-	-	34	-	25	75,5	2	5,8	1	3,0	1	3,0	-	-	-	-	-	-	-	-	5	15,2			
YAŞLI HB.	26	25	-	-	-	1	25	-	15	60,0	3	12,0	-	1,2	3	12,0	-	-	-	-	2	8,0	-	-	2	8,0			

TABLO G-12 KİŞİN EVDEKİ ÇAMAŞIRLARIN NASIL YIKANDIĞI

	N	ELDE		MAKİNE İLE		ELDE+MAKİNE DİĞER		BOŞ BELİRSİZ	
		n	%	n	%	n	%	n	%
GENEL TOPLAM	59	25	55,9	26	41,1	-	-	-	-
GENÇ HB.	33	15	45,5	18	54,5	-	-	-	-
YAŞLI HB.	26	18	69,2	8	30,8	-	-	-	-

TABLO G-13 KİŞİN EYDEKİ ÇAMAŞIRLARIN NE SIKLIKTA YIKANDIĞI

	N	HERGÜN		GÜN AŞIRI		ÜÇ GÜNDE BİR		HAFTADA BİR		ONBEŞ GÜNDE BİR		AYDA BİR		DİĞER		BOŞ-BEL.	
		n	%	n	%	n	%	n	%	n	%	n	%	n	%	n	%
		GENEL TOPLAM	59	—	—	—	—	3	5,1	39	66,1	2	3,3	1	1,7	—	—
GENÇ HB.	33	—	—	—	—	1	3,0	22	67	1	3,0	1	3,0	—	—	8	24
YAŞLI HB.	26	—	—	—	—	2	7,7	17	65,4	1	3,8	—	—	—	—	5	19,1

\* Genç H.B. 'ta yıkama yapılmamıştır



TABLO G-13B YAZIN EYİN TEMİZLİĞİ NE SIKLIKTA YAPILDIĞI

	N	HERGÜN		GÜN AŞIRI		ÜÇ GÜNDE BİR		HAFTADA BİR		ONBEŞ GÜNDE BİR		AYDA BİR		DİĞER		BOŞ-BEL.	
		n	%	n	%	n	%	n	%	n	%	n	%	n	%	n	%
		GENEL TOPLAM	59	23	39,0	32	54,2	1	1,7	1	1,7	2	3,4	—	—	—	—
GENÇ HB.	33	17	51,5	16	48,5	—	—	—	—	—	—	—	—	—	—	—	—
YAŞLI HB.	26	6	23,1	16	61,5	1	3,8	1	3,8	1	3,8	—	—	—	—	1	3,8

TABLO :G- 13C YAZIN EVİN TEMİZLİĞİNDE KULLANILAN MALZEMELER

	N	SABUN		DETERJAN		SABUN + DETERJAN		DİĞER		BOŞ BELİRSİZ		SABUN + DİĞER	
		n	%	n	%	n	%	n	%	n	%	n	%
GENEL TOPLAM	59	2	3,4	42	71,2	8	13,5	—	—	—	—	—	—
GENÇ HB.	33	4	12,1	24	72,7	5	15,2	—	—	—	—	—	—
YAŞLI HB.	26	5	19,2	18	69,2	3	11,5	—	—	—	—	—	—



TABLO : G- 13E KİŞİN EYİN TEMİZLİĞİNİ YAPAN KİŞİ SAYISI

	N	1	2	3	4	BOŞ BEL	TOP. KİŞİ SAY.	TEMİZLİĞİ KİM YAPAR															
								HB.EŞİ KADIN		KIZ ÇOCUK		GELİN		KIZ TORUN		ELTİ		KAYNANA		DİĞER			
								n	%	n	%	n	%	n	%	n	%	n	%	n	%		
GENEL TOPLAM	59	58	-	-	-	1	5.8	51	86.0	6	10.2	-	-	1	1.7	-	-	-	-	-	-	-	-
GENÇ HB.	35	32	-	-	-	1	32	29	82.9	3	8.6	-	-	-	-	-	-	-	-	-	-	-	
YAŞLI HB.	26	26	-	-	-	-	26	22	84.6	3	11.5	-	-	1	3.9	-	-	-	-	-	-	-	

TABLO :G-13D YAZIN EVİN TEMİZLİĞİ NE İLE YAPILIR

	N	EL İLE		SÜPÜRGE İLE		süpürge + Elk. süpürge		ELEKTRİKLİ SÜPÜRGE İLE		DİĞER		BOŞ BELİRSİZ	
		n	%	n	%	n	%	n	%	n	%	n	%
GENEL TOPLAM	59	8	1,7	32	54,2	19	32,2	-	-	6	10,2	1	1,7
GENÇ HB.	33	1	3,0	13	39,4	15	45,5	-	-	4	12,1	-	-
YAŞLI HB.	26	-	-	19	73,1	4	15,4	-	-	2	7,7	1	3,8

TABLO G-13F KİŞİN EVİN TEMİZLİĞİ NE SIKLIKTA YAPILDIĞI

	N	HERGÜN		GÜN AŞIRI		ÜÇ GÜNDE BİR		HAFTADA BİR		ONBEŞ GÜNDE BİR		AYDA BİR		DİĞER		BOŞ-BEL.	
		n	%	n	%	n	%	n	%	n	%	n	%	n	%	n	%
		GENEL TOPLAM	59	23	39,0	32	54,2	1	1,7	1	1,7	5	8,5	-	-	-	-
GENÇ HB.	33	17	51,5	16	48,5	-	-	-	-	-	-	-	-	-	-	-	-
YAŞLI HB.	26	6	23,0	16	61,5	1	3,8	1	3,8	1	3,8	-	-	-	-	1	3,8

\* Yaşlı HB'de yükümlülükler uygulanmaktadır.

TABLO :G-13G KIŞIN EYİN TEMİZLİĞİNDE KULLANILAN MALZEMELER

	N	SABUN		DETERJAN		SABUN + DETERJAN		SABUN + DİĞER		BOŞ BELİRSİZ	
		n	%	n	%	n	%	n	%	n	%
GENEL TOPLAM	39	9	15,3	42	71,2	8	13,5	—	—	—	—
GENÇ HB.	33	4	12,1	24	72,7	5	15,2	—	—	—	—
YAŞLI HB.	26	5	19,2	18	69,3	3	11,5	—	—	—	—

TABLO :G-13H KİŞİN EYİN TEMİZLİĞİ NE İLE YAPILIR

	N	EL İLE		SÜPÜRGE İLE		SÜPÜRGE ELEK. SÜPÜRGE		ELEKTRİKLI SÜPÜRGE İLE		DİĞER		BOŞ BELİRSİZ	
		1		2		5				3			
		n	%	n	%	n	%	n	%	n	%	n	%
GENEL TOPLAM	39	1	1,7	33	55,9	18	30,5	-	-	6	10,2	1	1,7
GENÇ HB.	33	1	3,0	14	41,4	14	41,4	-	-	4	11,1	-	-
YAŞLI HB.	26	-	-	19	73,1	4	15,4	-	-	2	7,7	1	3,8

Genç H.B' de yüksektne yapılamamıştır.

TABLO :H-1 KÖYÜN PROBLEMLERİNİN OLUP OLMADIĞI

	N	YAR		YOK		BİLMEZ		DİĞER		BOŞ-BEL.		YARSA PROBLEM SAYISI					
												1	2	3	4	BOŞ	TOP
		n	%	n	%	n	%	n	%	n	%	PROB	PROB	PROB	PROB	BEL	PROB
GENEL TOPLAM	59	42	71,2	11	18,6	-	-	-	-	6	10,2	42	-	-	-	-	42
GENÇ HB.	33	22	66,7	7	21,2	-	-	-	-	4	12,1	22	-	-	-	-	22
YAŞLI HB.	26	20	76,9	4	15,4	-	-	-	-	2	7,7	20	-	-	-	-	20

TABLO :H-2 KÖYÜN PRDBLEMİ YARSA NE OLDUĞU

	N	YOL-SU KANALİZASYON ELEKTRİK		SAĞLIK HİZ.		İŞSİZLİK İŞ YERİ EKSİKLİĞİ		DEDİKOD		CAHİLLİK		TOPRAK SIZLIK		PAPA SIZLIK		TOPRAK SIZLIK+ PAZAR SIZLIK		SANAYİ KRULUŞ. OLMAMASI		TELEFON		MERA ORMAN EKSİKLİĞİ		DİĞ SO		BOŞ BEL	
		n	%	n	%	n	%	n	%	n	%	n	%	n	%	n	%	n	%	n	%	n	%	n	%	n	%
GENEL TOP.	47	26	61.9	-	-	5	11.9	1	2.1	-	-	-	-	-	-	-	-	-	-	-	2	4.3	8	17.0	-	-	
GENÇ HB.	22	13	59.1	-	-	3	13.6	-	-	-	-	-	-	-	-	-	-	-	-	-	1	4.5	5	22.7	-	-	
YAŞLI HB.	20	13	65.0	-	-	2	10.0	1	5.0	-	-	-	-	-	-	-	-	-	-	-	1	5.0	3	15.0	-	-	

TABLO :H-3 KÖYÜN PROBLEMLERİNİN NASIL ÇÖZÜLECEĞİ

	N	1 CEV.	2 CEV.	3 CEV.	4 CEV.	BOŞ BEL.	TOP. CEV SAY	ÇÖZÜLEZ		ALTYAPI EKİKLİKLE TAM.		SAĞLIK HACİ YAP.		PARA TOP. MADDİ İM.		DEVLET YARDIMI LE		MİHTARIN ÖNCÜLÜĞÜ KÖY HAL. ELBİRLİĞİ.		EGİTİMLE		İŞYERİ AÇARAK		Toprak Bazılı olarak		E...					
								n	%	n	%	n	%	n	%	n	%	n	%	n	%	n	%	n	%	n	%	n	%	n	%
								GENEL TOP.	52	39	1	-	-	2	51	2	3.9	22	5.6	-	-	9	2.5	6	14.6	-	-	-	-	-	-
GENÇ HB.	22	5	1	-	-	-	22	1	4.5	11	50.9	-	-	-	-	4	18.2	-	-	-	-	-	-	-	-	-	6	27.3			
YAŞLI HB.	30	34	-	-	-	2	19	1	5.3	11	57.9	-	-	1	5.7	2	10.5	-	-	-	-	-	1	5.7	-	-	3	15.8			





YÖNERGE 2000 KADIN FORMU

27  
YERİ  
YRIMI  
BELİRSİZ

- 6-14-29  
EĞİTİMİ  
0) BOŞ BELİRSİZ  
1) HIÇ YOK  
2) OKUR-YAZAR  
3) İLK TERK  
4) İLK DEYAM  
5) İLK MEZUN  
6) ORTA TERK  
7) ORTA DEYAM  
8) ORTA MEZUN  
9) LİSE TERK  
10) LİSE DEYAM  
11) LİSE MEZUN  
12) YÜK. OKUL TERK  
13) YÜK. OKUL DEYAM  
14) YÜK. OKUL MEZUN  
15) DİĞER  
16) KÜÇÜK

- 7-15-30  
MEDENİ HALİ  
0) BOŞ BELİRSİZ  
1) EYİLİ  
2) BEKAR  
3) EŞİ ÖLÜ  
4) AYRILMIŞ  
5) DİĞER

- 8-16-31  
İŞİ  
0) BOŞ BELİRSİZ  
1) ÇALIŞMAZ  
2) HAYVANCI  
3) TARIM  
4) ORMAN  
5) İŞÇİ  
6) TİCARET-KÜÇÜK ESNAF  
7) ŞOFÖR  
8) MEMUR  
9) DİĞER  
10) İpekböcekçiliği  
20) Çiftçi + Hayvancı  
30) Dokümcülik  
40) Aktif çalışmaz hayvancı  
50) Aktif çalışmaz çiftçi  
60) BALIKÇILIK  
70) HAYVANCI- BALIKÇILIK  
80) HAYVANCILIK-TARIM-BULIKÇILIK

7-32  
İN SEKTÖRÜ  
S-BELİRSİZ  
YLET  
ZEL  
SAHİS YANI  
KENDİ İŞİ  
AİLE İŞİ  
DİĞER

- 9/A-17/A-32/A  
ÇALIŞMAZSA  
NEDEN  
0) BOŞ BELİRSİZ  
1) YAŞLI  
2) EMEKLİ  
3) EY HANIMI  
4) HASTA-SAKAT  
5) KÜÇÜK  
6) ÖĞRENCİ  
7) İŞSİZ  
8) DİĞER

- 11-26  
EBEYEN YAŞI  
999) BİLİNMIYORSA  
998) BOŞ-BELİRSİZ

- 18-33  
BABA+ANNE ŞU ANDA  
NEREDE OTURUR  
0) BOŞ BELİRSİZ  
1) KON. EVİNDE  
2) AYNI AYLU İÇİNDE  
3) AYNI KÖYDE  
4) AYNI İLÇE-BAŞKA KÖY  
5) AYNI İL- BAŞKA İLÇE  
6) AYNI İL- BAŞKA KÖY  
7) AYNI İL  
8) BAŞKA İL  
9) BAŞKA İL-BAŞKA İLÇE  
10) BAŞKA İL- BAŞKA KÖY  
11) YURT DIŞI  
12) DİĞER

- 20-35 +Kardeş  
BABA+ANNENİN  
ÖZ- ÜVEY DURUMU  
0) BOŞ BELİRSİZ  
1) BİLGİ VAR ÖZ  
2) BİLGİ VAR ÜVEY  
3) BİLGİ YOK

-36-41-45  
SAĞ ANNE/BABA  
ARET EDER Mİ  
BOŞ BELİRSİZ  
KON. İLE AYNI EVDE  
KON. İLE AYNI AYLU DA  
YET  
AYIR

- 22-37-42-46  
KON. ANNE/BABA  
NE KADAR SIK ZİY. EDEİ  
0) BOŞ BELİRSİZ  
1) HER GÜN  
2) HAFTADA BİR  
3) HAFTADA 2-3  
4) ONBESTE BİR  
5) AYDA BİR  
6) 2-3 AYDA BİR  
7) ALTI AYDA BİR  
8) SENEDE BİR  
9) BİR SENEDEN DAHA UZUN

- 23-38-43-47  
ZİYARETE GELMEZSE NEDEN  
0) BOŞ BELİRSİZ  
1) YAŞLI  
2) HASTA  
3) UZAK  
4) İŞİNİ BIRAKAMAZ  
5) DARGIN  
6) DİĞER  
7) ÖLÜ  
8) AYNI EVDE OTURUR

- 44-48  
KON. ANNE/BABASIN  
KİMİNLE ZİY. EDER  
0) BOŞ BELİRSİZ  
1) YALNIZ  
2) EŞİYLE  
3) ÇOCUKLARIYLA  
4) EŞİ+ÇOCUKLARIYLA  
5) AİLESİYLE  
6) DİĞER

YÖNERGE 2000 KADIN FORMU

**BÖLÜM NEDENİ**

- 0) BELİRSİZ  
1) BİLMEZ  
2) POMAK  
3) BOŞNAK  
4) GACAL  
5) YERLİ-MANAY  
6) ARNAVUT  
7) DAĞLI  
8) MUHACİR  
9) BİR SOY GRUBUNDAN  
10) GÖÇMEN  
11) DİĞER  
12) YÖRÜK  
21) TÜRK  
31) KÜRT

1) SER  
2) GER

3) Ta oldu

4) TAHAR

5) HİT

99-103-107-111-115

100-104-108-112-116/c SÜRELER

FOTOĞRAF/YİDEO ÇEKİLDİ Mİ

- 0) BOŞ BELİRSİZ  
1) EVET  
2) HAYIR  
3) HATIRLAMAZ  
4) DİĞER  
5) ANLAMISIZ

81-82-83-84-85-86-87-

0) BOŞ BELİRSİZ

- 1) AYNI GÜN  
2) BİR HAFTA VE DAHA AZ  
3) ON BEŞ GÜN(8-29)  
4) 1-3 AY  
5) 4-6 AY  
6) 7-9 AY  
7) 10-12 AY  
8) 12+AY  
9) HATIRLAMAZ

49

KON.MEM.EBEYEYN.GÖRE DURUMU

- 0) BOŞ-BELİRSİZ  
1) KONUŞULANIN,ANNENİN,BABANIN MEMLEKETİ AYNI  
2) KONUŞULANIN,ANNENİN,BABANIN MEMLEKETİ FARKLI  
3) KON. MEMLEKETİ ANNE İLE AYNI BABA İLE FARKLI  
4) KON.MEMLEKETİ BABA İLE AYNI ANNE İLE FARKLI  
5) ANNE BABANIN MEML.AYNI KON. MEML. FARKLI  
6) DİĞER

56

KON BU KÖYE KİMİNLE GELDİ

- 0) BOŞ BELİRSİZ  
1) YALNIZ  
2) EŞİYLE  
3) ÇOCUKLARIYLA  
4) ANNESİYLE  
5) BABASIYLA  
6) AİLESİYLE  
7) EŞ+ÇOCUKLAR  
8) KARDEŞLERİ İYİ  
9) DİĞER

YÖNERGE 2000 KADIN FORMU

1-105-109-1	98-102-106-110-11	119-128-137	120-129-138
YERİLDİ Mİ	KİME YERİLDİ	146-155-164-173	147-156-165-17
BELİRSİZ	0) BOŞ BELİRSİZ	EY.AŞAM.HERHANGİ BİRİNDE	KİME TAKILDI
	1) ERK.TARAF>KIZ TARAF	TAKI YAR MI	0) BOŞ BELİRSİZ
	2) KIZ TARAF>ERK.TARAF	0) BOŞ BELİRSİZ	1) KIZA (GELİNE)
	3) KARŞILIKLI	1) EYET	2) ERKEĞE (DAMADA)
	4) HATIRLAMAZ	2) HAYIR	3) KIZ+ERKEĞE
	5) DİĞER	3) HATIRLAMAZ	4) HATIRLAMAZ
		4) DİĞER	
		5) ANLAMSIZ	

130-139	124-133-142	125-134-143	126-135-144	127-136-145
157-166-	151-160-169-	152-161-170-1	153-162-171-180	154-163-172-18
ER TAKILDI	PARA TÜRÜ	KİMLER TAKTI	ERK.TRF.KİMLER TAKTI	KIZ TRF.KİMLER TA
0) BOŞ BELİRSİZ	0) BOŞ BELİRSİZ	0) BOŞ BELİRSİZ	0) BOŞ BELİR.	0) BOŞ BELİRSİZ
1) TL.	1) TL.	1) YALNIZ KIZ	1) KON. EŞİNİN BAB.	1) KON.BABASI
2) DÖVİZ	2) DÖVİZ	2) YALNIZ ERK.TARAF.	2) KON. EŞİNİN AN.	2) KON. ANNESİ
3) TL.+DÖVİZ	3) TL.+DÖVİZ	3) KIZ+ERKEK TAR.	3) KON.EŞİNİN AMCASI	3) KON.AMCASI
4) HATIRLAMAZ	4) HATIRLAMAZ	4) AKRABA DIŞI KİŞİL	4) KON.EŞİ AĞABEYSİ	4) KON.AĞABEYİSİ
5) DİĞER	5) DİĞER	5) HATIRLAMAZ	5) KON. EŞİ AĞABEYİNİN EŞİ	5) KON.AĞABEYİNİNEŞİ
6) PARA TAKILMADI	6) DİĞER	6) DİĞER	6) KON. EŞİNİN AİLESİ	6) KON.AİLESİ
			7) KON.EŞİ.DİĞER KAN AKI	7) KON. DİĞER KAN AKI
			8) KON.EŞİ. SİHRİ HISIMLA	8) KON. SİHRİ HISIMLA
			9) DİĞER	9) DİĞER

219-225	219-226	220-227	221-228	222-229
SUM NEREDE YAPILI	DOĞUMU KİM YAPTI	DOĞUM SONUCU	ÇOC. CİNSİYETİ	ÇO.HAYATTA F
0) BOŞ BELİRSİZ	0) BOŞ BELİRSİZ	0) BOŞ BELİRSİZ	0) BOŞ BELİRSİZ	0) BOŞ BELİRSİ
1) DİPLOMALI EBE	1) DİPLOMALI EBE	1) CANLI DOĞUM	1) ERKEK	1) EYET
2) DİPLOMASIZ EBE	2) DİPLOMASIZ EBE	2) ÖLÜ DOĞUM	2) KIZ	2) HAYIR
3) DOKTOR	3) DOKTOR	3) DİĞER	3) DİĞER	3) DİĞER
4) HEMŞİRE	4) HEMŞİRE			
5) HB.ERK.ANN.(KAYINVALİDE)	5) HB.ERK.ANN.(KAYINVALİDE)			
6) HB.ERK.AĞABEY.HANIMI	6) HB.ERK.AĞABEY.HANIMI			
(YENGE/ELTİ)	(YENGE/ELTİ)			
7) KON.ANNESİ	7) KON.ANNESİ			
8) DİĞER AKRABALAR	8) DİĞER AKRABALAR			
9) DİĞER	9) DİĞER			
10) KENDİ	10) KENDİ			
11) KOMŞU	11) KOMŞU			

2-245	243-246	248-251	249-252
GUMDAN SONRA	NE YARDIMI ALDI	ÇO.BÜYÜTÜRKEN	NE YARDIMI
YARDIM ETTİ	0) BOŞ BEL.	KİM YARDIM ETTİ	1) CO.BAKIMI YAPILDI
0) BOŞ BEL.	1) COÇUK BAKIMI	0) BOŞ BEL.	2) EY İSİ
1) KON. EŞİNİN ANN.(KAYINVALİDE)	2) EY İŞİ	1) KON. EŞİNİN ANN.(KAYINVALİDE)	3) YEMEK-BULAŞIK
2) KON.EŞİ.KIZ KAR.(GÖRÜMCE)	3) YEMEK BULAŞIK	2) KON.EŞİ. KIZ KARD.(GÖRÜMCE)	4) ÇAMAŞIR-ÜTÜ
3) KON.KEN.KIZI	4) ÇAMAŞIR ÜTÜ	3) KON. KENDİ KIZI	5) KON.BAKIMI
4) KON. ANN.	5) KONUŞULANIN BA	4) KON. ANN.	6) MADDİ YARDIM
5) KON. KEN. KIZ KARDEŞİ	6) KON.EŞİNİN BAKI	5) KON. KIZ KARDEŞİ	7) HERŞEY-HER KONUI
6) KON. EŞİ	7) KON.HAYY.BAKIMI	6) KON. EŞİ	8) DİĞER
7) KON.DİĞER KENDİ AKR.	8) TARLA İŞİ YAPTI	7) KON. DİĞER KENDİ AKRABALARI	
8) KON. EŞİN.DİĞER AKR.	9) DİĞER	8) KON. EŞİNİN DİĞER AKRABALARI	
9) DİĞER			
10) KOMŞU			

SAYI DİĞER

YÖNERGE 2000 KADIN FORMU

278-282

TE KİM KARAR YERDİ  
BEL.

+ BABA

(HB. ERK. BABASI)

ANNE (HB. ERK. ANNESİ)

(HB. ERK. ERK. KARDEŞİ)

(HB. ERK. EŞİ. ERK. KARDEŞİ)

TOR

ER

279-284

SÜNNETİ  
YANLIZ MI OLDU

0) BOŞ BEL.

1) EVET

2) HAYIR

3) HATIRLAMAZ

4) DİĞER

280-285

HAYIRSA KİMİNLE  
BERABER

0) BOŞ BEL.

1) KARDEŞLERİYLE

2) BAŞKA ÇOC. İLE BİRLİKTE

3) KARDEŞİ, + BAŞKA ÇOCUK

4) DİĞER

287-292

SÜN. NEREDE  
YAPILDI

0) BOŞ-BELİRSİZ

1) EY

2) SALON (DÜĞ. SAL)

3) SİNEMA

4) SAĞLIK OCAĞI

5) DOKTOR MUAY.

6) HASTANE

7) KÖY MEYDANI

8) OKUL

9) DİĞER

10) KÖY ODASI

293

ASYONU

YAPTI

- BELİRSİZ

SAHİS

SİZ SAHİS

IRLAMAZ

MEZ

ER

289-294

ÇO. TUTULDU MU

0) BOŞ-BELİRSİZ

1) TUTULDU

2) TUTULMADI

3) HATIRLAMAZ

4) BİLMEZ

5) DİĞER

290-295

KİM TUTTU

0) BOŞ-BELİRSİZ

1) BABA

2) AMCA

3) DAYI

4) BÜYÜKBABA-DEDE

5) ENİŞTE

6) ÇO. DİĞER BABA TRF. AKR.

7) ÇO. DİĞER ANNE TRF. AKR.

8) SİHHİ HİSİMLAR

9) OPER. GERÇ. YARDIMCILARI

10) KOMŞULAR

11) DİĞER

20) ORADA YOK-BİLMEZ

291-296

NEDEN O KİŞİ TUTTU

0) BOŞ-BELİRSİZ

1) AKRABA OLDUĞUNDA

2) ÇO. BABASI TUTUMADIĞI İÇİN

YÜREĞİ KATLANMADIĞINDAN

3) TUTAN KİŞİYİ ÇO. SEYDİĞİNDEN

4) ÇO. BABASI OLDUĞUNDAN

5) CESUR-YÜREĞİ DAYANIKLI OLD.

6) TESADÜF ÖĞLE RAST GELDİ

7) OPER. YARDIM ETTİĞİNDEN

GÖREYİ OLDUĞUNDAN

8) ADET OLDUĞUNDAN

9) DİĞER

10) TUTAN KİŞİ SEVER

11) BAŞKA KİMSE YOK

392

EK NEREDEN

ALINIR

- BELİRSİZ

KKAL

RİN

PIYA EKMEK GELİR

EDEDEN

GER

AYE

EDEDEN EKMEKÇİ GELİR

399

EN EYDE

EK YAPILIR

- BELİRSİZ

ONOMİK-UCUZ

YURUCU-LEZZETLİ

-BEREKETLİ

ŞKANLIK

EKMEĞİ SEVİLİR

EŞİ EKMEĞİ BULMAK

İL-BÜĞDAMLİ YAD

390-393

EKMEK NEDEN

SATIN ALINIR

0) BOŞ-BELİRSİZ

1) İŞİ OLDUĞU İÇİN-WAKTİ YOK

2) ÇARŞI EKMEĞİ DAHA ÇOK SEVİLDİĞİ İÇİN

3) EY EKMEĞİ YAPILMADIĞINDAN

4) ÇARŞI EKMEĞİ KOLAY-ZAHMETSİZ

5) EY EKMEĞİ YETİŞMEDİĞİNDE

6) MİSAFİR GELDİĞİNDE

7) EYDE EY EKMEĞİ YAPILMADIĞINDAN

8) DİĞER

9) HAZMI KOLAY

484-491

BULAŞIKLARI

KİM YIKAR

0) BOŞ-BELİRSİZ

1) H.B. EŞİ KADIN

2) KIZ ÇOCUK

3) GELİN

4) GÖRÜMCE

5) KIZ TOĞUM

485-492

NASIL YIKAR

0) BOŞ-BELİRSİZ

1) SICAK SU

2) SOĞUK SU

3) SICAK+SOĞUK

4) DİĞER

SAYFA 4

486-493

NE KULLANIR

0) BOŞ-BELİRSİZ

1) SABUN

2) BULAŞIK DETR.J.

3) ÇAMAŞIR DETR.J.

4) SABUN+BULAŞIK DET.J.

5) DİĞER

485-492

NASIL KULLAI

0) BOŞ-BELİRSİ

1) SICAK SU

2) SOĞUK SU

3) SICAK-SOĞUK

4) DİĞER

YÖNERGE 2000 KADIN FORMU

MİZ  
ER  
494

6)ELTİ  
7)DİĞER

DE  
NİR  
S-BELİRSİZ  
UTFAK  
ON  
PI ÖNÜ  
LUMBA-  
ME BAŞI  
DESLİK  
DIR ÖNÜ  
-505  
EDE YIKANIR  
S-BELİRSİZ

488-495  
HER ÖGÜN DEN SONRA  
BULAŞIK YIKAR MI  
0)BOŞ-BELİRSİZ  
1)EYET  
2)HAYIR  
3)DİĞER

489-496  
HAYIRSA HANGİ ÖGÜNDE  
SONRA YIKANMAZ  
0)BOŞ-BELİRSİZ  
1)SABAH  
2)ÖĞLE  
3)AKŞAM  
4)SABAH+ÖĞLE  
5)SABAH+AKŞAM  
6)ÖĞLE+AKŞAM  
7)SABAH+ÖĞLE+AKŞAM

499-504  
ÇAMAŞIRLARI  
KİM YIKAR  
0)BOŞ-BELİRSİZ  
1)HB.EŞİ KADIN (KONUŞULAN)  
2)KIZ ÇOCUK  
3)GELİN  
4)GÖRÜMCE  
5)KIZ TORUN  
6)ELTİ  
7)HB.ERK.ANNESİ  
8)DİĞER

ANYO  
DA  
UTFAK  
LUMBA-ÇEŞMEBAŞI  
API ÖNÜ  
ALKON  
AÇÇEDE FIRIN YANI  
DİĞER  
ÇAMAŞIRLIK  
CADIRIN ÖNÜ

501-506  
NASIL YIKANIR  
0)BOŞ-BELİRSİZ  
1)ELDE  
2)MAKİNE İLE  
3)ELDE+MAKİNE  
4)DİĞER

502-507  
NE SIKLIKTA YIKAR  
0)BOŞ-BELİRSİZ  
1)HERGÜN  
2)GÜN AŞIRI  
3)ÜÇ GÜNDE BİR  
4)HAFTADA BİR  
5)ONBEŞ GÜNDE BİR  
6)DİĞER → Haftada 2

KONUŞULANIN ÖZELLİKLERİ

2	3	4	5	6	7	8	9	9/A
STATÜ	YAŞI	DOĞ. İDARI AYRIMI	DOĞ.YERİ İL KODU	EĞİTİMİ	MED. HALİ	İŞİ	SEKTÖRÜ	ÇALIŞMAZSA NEDEN

10)KONUŞULANIN EBEVEYNERİNİN DURURMU

- 0) BOŞ BELİRSİZ ( )  
1)ASBS ( )  
2)ASBÖ ( )  
3)AÖBS ( )  
4)AÖBÖ ( )  
5)DİĞER ( )

SAG-ÖLÜ EBEVEYNLER İÇİN

11	12	13	14	15	16	17	17/A	18
YAŞI	DOĞ.ID. AYRIM	DOĞ.Y. KODU	İL EĞİTİMİ	MED. HALİ	İŞİ	SEKTÖRÜ	ÇALIŞMAZSA NEDEN	ŞU ANDA OT. İD.AYRIMI
26	27	28	29	30	31	32	32/A	33

19	20	21	22	23	24	25	25/A	25/B
ĞÜ YER İL KODU	ÖZ ÜVEY Mİ	MÜ ZİYARETE GELİR Mİ	GELİRSENE KADAR SIK	GELMEZS E NEDEN	ÖLÜM YAŞI	ÖLÜM NEDENİ	ÖLÜM YERİ İD. AYRIMI	ÖLÜM YERİ İL KODU
34	35	36	37	38	39	40	40/A	40/B

KONUŞULANIN EBEVEYNLERİNİ ZİYARET ETME DURUMU

41	42	43	44
KON.ZİY. EDER Mİ	NEKADA R SIK	HAYIRSA NEDELERİ	KİMİNLE GİDER
45	46	47	48

KONUŞULANIN KARDEŞLERİ VARMI:

- 0) BOŞ BELİRSİZ ( )  
1)YOK ( )  
2)VAR YALNIZ ERKEK ( )  
3) VAR YALNIZ KADIN ( )  
4)VAR ERKEK + KADIN ( )  
5)DİĞER ( )

KONUŞULANIN TOPLAM KARDEŞ SAYISI:.....

KONUŞULANIN TOPLAM ERKEK KARDEŞLERİNİN SAYISI:.....

KONUŞULANIN TOPLAM KIZ KARDEŞLERİNİN SAYISI:.....

KONUŞULANIN ÜVEY KARDEŞLERİ VARMI

- 0) BOŞ BELİRSİZ ( )  
1) YOK ( )  
2) VAR YALNIZ ERKEK ( )  
3) VAR YALNIZ KADIN ( )  
4) VAR KADIN+ERKEK ( )  
5) DİĞER ( )

48/F TOPLAM ÜVEY KARDEŞ SAYISI.....

48/G TOPLAM ÜVEY ERKEK KARDEŞ SAYISI.....

48/H TOPLAM ÜVEY KIZ KARDEŞ SAYISI.....

48/I KONUŞULANIN ÖZ KARDEŞLERİ VAR MI

- 0) BOŞ BELİRSİZ ( )  
1)YOK ( )  
2)VAR YALNIZ ERKEK ( )  
3) VAR YALNIZ KADIN ( )  
4) VAR KADIN+ERKEK ( )  
5) DİĞER ( )

48/J KONUŞULANIN ÖZ TOPLAM KARDEŞ SATISI.....

48/K KONUŞULANIN ÖZ TOPLAM ERKEK KARDEŞ SAYISI.....

48/L KONUŞULANIN ÖZ TOPLAM KIZ KARDEŞLERİNİN SAYISI.....

48M) KONUŞULANIN HAYATTA OLAN KARDEŞLERİ İLE İLGİLİ BİLGİLER

VARSA

- 0) BOŞ BELİRSİZ  
1) YALNIZ ERKEK  
2) YALNIZ KIZ  
3) KIZ+ ERKEK  
DİĞER

	48MA	48MB	48MC	48MD	48ME	48MF
	CİNSİYET	YAŞ	DOĞ.İD AYRIMI	DOĞ.YERİ İL KODU	EĞİTİM	MED. HALİ
1.K						
	48NA	48NB	48NC	48ND	48NE	48NF
2.K						
	48OA	48OB	48OC	48OD	48OE	48OF
3.K						
	48PA	48PB	48PC	48PD	48PE	48PF
4.K						
	48RA	48RB	48RC	48RD	48RE	48RF
5.K						
	48SA	48SB	48SC	48SD	48SE	48SF
6.K						
	48TA	48TB	48TC	48TD	48TE	48TF
7.K						
	48UA	48UB	48UC	48UD	48UE	48UF
8.K						
	48VA	48VB	48VC	48VD	48VE	48VF
9.K						
	48YA	48YB	48YC	48YD	48YE	48YF
10.K						
	48MG	48MH	48MI	48MJ	48MK	48ML



48NA	48NB	48NC	48ND	48NE	48NF
İŞİ	SEKTÖR Ü	ŞU AN. OT. İD.AY.	ŞU AN. OT. İL KODU	ÖZLÜK DURUMU	GÖRÜŞ. DURUMU
1.K					
	48NG	48NH	48NI	48MJ	48NK
2.K					
	48OG	48OH	48OI	48OJ	48OK
3.K					
	48PG	48PH	48PI	48PJ	48PK
4.K					
	48RG	48RH	48RI	48RJ	48RK
5.K					
	48SG	48SH	48SI	48SJ	48SK
6.K					
	48TG	48TH	48TI	48TJ	48TK
7.K					
	48UG	48UH	48UI	48UJ	48UK
8.K					
	48VG	48VH	48VI	48VJ	48VK
9.K					
	48YG	48YH	48YI	48YJ	48YK
10.K					

GÖRÜŞME DURUMU(48NL/48YL ARASI)

- 0) BOŞ BELİRSİZ  
1) GÖRÜŞÜR  
2) GÖRÜŞMEZ  
3) DİĞER

GÖÇ DURUMU

1) KONUŞULANIN DOĞUM YERİ İLE MEMLEKETİ AYNI MI?

BELİRSİZ

( )

EVLİ

( )

ER

( )

( )

2) FARKLIYSA KONUŞULAN MEMLEKET OLARAK NEREYİ KABUL EDER(İL KODU) .....

3) NEDEN?

BELİRSİZ

( )

4) N. MEMLEKETİ OLDUĞU İÇİN

( )

5) N. DA BÜYÜDÜĞÜ İÇİN

( )

6) N. DAN PARA KAZANDIĞI İÇİN

( )

7) N. İSİ ORALI OLDUĞU İÇİN

( )

8) N. ER

( )

9) N. KON. MEMLEKETİNİN KODU.....

10) N. BABASININ MEMLEKETİNİN KODU.....

11) N. ANNESİNİN MEMLEKETİNİN KODU.....

12) N. BABASI KİMLERDEN.....

13) N. ANNESİ KİMLERDEN.....

4) KONUŞULAN ÇALIŞMA YAPILAN KÖY DIŞI DOĞUMLU İSE;

55) BU KÖYE İLK KEZ KAÇ YAŞINDA(YILINDA) GELDİ.....

56) BU KÖYE İLK KEZ KİMİNLE -KİMLERLE GELDİ.....

56/A NEREDEN GELDİ(İDARİ AYRIM).....

56/B) NEREDEN GELDİ(İL KODU).....

57) BU KÖYE İLK KEZ NEDEN GELDİ

0) BOŞ BELİRSİZ

( )

1)EVLENDİ

( )

2)ÇALIŞMAYA

( )

3)ZORUNLU GÖÇ

( )

4)TAYİN

( )

5)BURAYA YERLEŞTİK

( )

6) DİĞER

( )

EVLİLİK

58) KONUŞULAN KADININ VE EŞİNİN KAÇINCI EVLİLİKLERİ

- 0) BOŞ BELİRSİZ  
 1) E1K1 ( )  
 2) E2K1 ( )  
 3) E2K2 ( )  
 4) E3K1 ( )  
 5) E3K2 ( )  
 6) E1K2 ( )  
 7) DİĞER ( )

	59	60	
ERKEK	İLK EV. YAŞI	SON EV. YAŞI	59/60/61/62 BELİRSİZ
			998) BİLMEZ-HATIRLAMAZ
KADIN	61	62	997) DİĞER

62/A) KONUŞULANIN SON EVLİLİK YILI.....

63) NİKAH ŞEKLİ

- 0) BOŞ BELİRSİZ ( )  
 1) YALNIZ RESMİ ( )  
 2) YALNIZ DİNİ ( )  
 3) RESMİ+DİNİ ( )  
 4) NİKAH YOK ( )  
 5) DİĞER ( )

64) EŞLERİN RESMİ+DİNİ NİKAHI VARSA HANGİSİ ÖNCE

- 0) BOŞ BELİRSİZ ( )  
 1) HATIRLAMAZ ( )  
 2) RESMİ NİKAH ÖNCE ( )  
 3) DİNİ NİKAH ÖNCE ( )  
 4) DİĞER ( )

65) İKİ NİKAH ARASINDAKİ SÜRE ( )

- 0) BOŞ BELİRSİZ ( )  
 1) AYNI GÜN ( )  
 2) 1 HAFTA VEYA DAHA AZ ( )  
 3) 8-14 GÜN ARASI ( )  
 4) 15-29 GÜN ARASI ( )  
 5) 1-3 AY ARASI ( )  
 6) 4-6 AY ARASI ( )  
 7) 7-9 AY ARASI ( )  
 8) 10-12 AY ARASI ( )  
 9) 12+ AY ( )  
 10) HATIRLAMAZ ( )  
 11) DİĞER ( )

65/A) EVLİLİK HANGİ AŞAMADAN SONRA BAŞLADI

- 0) BOŞ BELİRSİZ ( )  
 1) DİNİ NİKAHTAN SONRA ( )  
 2) RESMİ NİKAHTAN SONRA ( )  
 3) DİĞER ( )

66) EŞ SEÇİMİ NASIL OLDU

- 0) BOŞ BELİRSİZ ( )  
 1) GÖRÜCÜ ( )  
 2) ERK. BEĞENDİ AİLE İSTEDİ ( )  
 3) AİLE BEĞENDİ ERK İSTEDİ ( )  
 4) KAÇMA-KAÇIRMA ( )  
 5) GENÇLER ANLAŞTI ( )  
 6) DİĞER ( )

67) KONUŞULAN EŞİYLE NASIL TANIŞTI

- 0) BOŞ BELİRSİZ ( )  
 1) AYNI KÖYDE YAŞIYORLARDI ( )  
 2) KON. İSTEMEYE GELDİKLERİNDE ( )  
 3) AKRABA ZİYARETİNDE ( )  
 4) ARACILAR TANIŞTIRDI ( )  
 5) DÜĞÜNLERDE ( )  
 6) NİŞANLANINCA TANIŞTI ( )  
 7) EVLENDİKTEN SONRA ( )  
 8) TARLADA-ÇEŞMEDE-OKULDA ( )  
 9) DİĞER ( )  
 10) ZATEN AKRABALAR ( )  
 11) NİKAHTA TANIŞIRLAR ( )

67/A) KONUŞULAN EŞİYLE NEREDE TANIŞTI

- 0) BOŞ BELİRSİZ ( )  
 1) İSTEMEYE DÜNÜR GELİNDİĞİNDE ( )  
 2) KÖYDE ( )  
 3) TARLADA-OKULDA-DAĞDA-ÇEŞME ( )  
 4) KIZIN EVİ/ ERKEĞİN EVİ ( )  
 5) AKRABA/BERABER BÜYÜDÜK ( )  
 6) İLDE ( )  
 7) BAŞKA İLDE ( )  
 8) İLÇEDE ( )  
 9) BAŞKA İLÇEDE ( )  
 10) BAŞKA KÖYDE ( )  
 11) DİĞER ( )

68) SON EVLİLİĞİN GEÇTİĞİ AŞAMALAR

- 0) BOŞ BELİRSİZ ( )  
 1) GÖRÜCÜ ( )  
 2) SORUŞTURMA ( )  
 3) KIZ İSTEME ( )  
 4) SÖZ ( )  
 5) NİŞAN ( )  
 6) KİNA GECESİ ( )  
 7) NİKAH ( )  
 8) DÜĞÜN ( )  
 9) DİĞER ( )  
 10) DUVAK ( )  
 11) ERTE ( )

SORUŞTURMA YAPILDI İSE :KİM YAPTI

- 0) BOŞ BELİRSİZ ( )  
1) KON. BABASI ( )  
2) KON. DEDESİ ( )  
3) KON. AĞABEYİ ( )  
4) KON. AMCASI ( )  
5) KON. ENİŞTESİ ( )  
6) KON. ANNE TARAFI DİĞER KAN A ( )  
7) KON. BABA TARAFI DİĞER KAN A ( )  
8) SİHRİ HİSİM ( )  
9) DİĞER ( )  
10) KON. ANNESİ ( )

EDEN SORUŞTURMA YAPILDI

- 0) BOŞ BELİRSİZ ( )  
1) EŞİNİN KÖTÜ ALIŞKANLIĞI VARMI ( )  
2) EŞİNİN NİYETİ CİDDİMİ ( )  
3) USÛL ADET ( )  
4) NEDİR- KİMDİR ( )  
5) HUYU İYİ Mİ-KÖTÜ MÜ ( )  
6) GİDECEĞİ YER NASIL ( )  
7) EŞİNİN AİLESİ NASIL ( )  
8) ANLAMSIZ ( )  
9) DİĞER ( )

EŞİ İLE ARASINDAKİ AKRABALIK DURUMU:

- 0) BOŞ BELİRSİZ ( )  
1) VAR ( )  
2) YOK ( )  
3) DİĞER ( )

EŞİ İLE ARASINDA AKRABALIK VARSA  
ERKEĞİN NESİ OLUR?

- 0) BOŞ BELİRSİZ ( )  
1) ANNE TARAFI ( )  
2) BABA TARAFI ( )  
3) ANNE + BABA TARAFI ( )  
4) DİĞER ( )

KIZ İSTEME İLE SÖZ ARASINDAKİ SÜRE.....

KIZ İSTEME İLE NİŞAN ARASINDAKİ SÜRE.....

KIZ İSTEME İLE D. NİKAH ARASINDAKİ SÜRE...

KIZ İSTEME İLE R. NİKAH ARASINDAKİ SÜRE...

KIZ İSTEME İLE DÜĞÜN ARASINDAKİ SÜRE.....

SÖZ İLE NİŞAN ARASINDAKİ SÜRE.....

SÖZ İLE NİKAH ARASINDAKİ SÜRE.....

NİŞAN İLE NİKAH ARASINDAKİ SÜRE.....

DİNİ NİKAH İLE DÜĞÜN ARASINDAKİ SÜRE.....

RESMİ NİKAH İLE DÜĞÜN ARASINDAKİ SÜRE....

DÜĞÜN İLE DUVAK ARASINDAKİ SÜRE.....

DİNİ NİKAH İLE RESMİ NİKAH ARASINDAKİ SÜRE.....

NİŞAN

89	90	91
TÖ.YAPIL DIMİ	DAVET YAPIL?	NASIL DAVET?
92	93	94

DÜĞÜN

89/92 TÖREN YAPILDIMI

- 0) BOŞ BELİRSİZ  
1) YAPILDI  
2) YAPILMADI  
3) HATIRLAMAZ  
4) DİĞER  
5) ANLAMSIZ

90/93) DAVET YAPILDI MI?

- 0) BOŞ-BELİRSİZ  
1) YAPILDI  
2) YAPILMADI  
3) HATIRLAMAZ  
4) DİĞER  
5) ANLAMSIZ

91/94) DAVET-ÇAĞRI NASIL YAPILDI?

- 0) BOŞ-BELİRSİZ  
1) DAVETİYE DAĞITILARAK  
2) PUSULA DAĞITILDI-KAĞIT YAZILDI  
3) OKUYUCU TUTULDU  
4) ÇOCUKLAR DOLAŞTIRILARAK  
5) YENGLER GEZDİ  
6) KON+AİLESİ ÇAĞIRDI

7) DÜRÜ-OKU DAĞITILDI(ŞEKER, LOKUM, KİNA, EKMEK,  
MUM, HAVLU, SABUN, KİBRİT, GELİNTELİ, KUMAŞ)

8) CAMİ HOPARLÖRLERİNDEN DUYURU YAPILDI

9) DİĞER

10) KÖYDEN BİR KIZ GÖREVLENDİRİLDİ, KAPI KAPI DOLAŞIP  
HABER VERİLDİ

94/A) NİŞAN VE DÜĞÜN YAPILDI İSE:

94/A	94/B	94/C
YAP. (İL- İLÇE-KÖY)	NER. YAPI LDI	NE İKRAM EDİLDİ?
94/D	94/E	94/F
YAP. (İL- İLÇE-KÖY)	NER. YAPILDI	NE İKRAM EDİLDİ?

94/C/94/F İKRAM YAPILDI İSE

- 0) BOŞ-BELİRSİZ  
1) İKRAM YOK  
2) YEMEK  
3) PASTA  
4) İÇKİ(ALKOLLÜ)  
5) İÇECEK(ALKOLSÜZ)

94/B) MEKAN OLARAK NEREDE  
YAPILDI?

- 0) BOŞ-BELİRSİZ  
1) EV  
2) BAHÇE  
3) DÜĞÜN SALONU  
4) EV+BAHÇE  
5) HATIRLAMAZ  
6) DİĞER

94/A) DÜĞ. NİŞAN NEREDE  
YAPILDI

- 0) BOŞ BELİRSİZ  
1) ERK. KÖYÜ  
2) KIZ. KÖYÜ  
3) KIZ+ERK. KÖYÜ  
4) İL  
5) İLÇE  
6) DİĞER

94/G) EVLİLİKTE YAPILAN AŞAMALARDA YEREL KIYAFET GİYİLDİ  
Mİ?

- 0) BOŞ-BELİRSİZ ( )  
1) EVET ( )  
2) HAYIR ( )  
3) DİĞER ( )

94/H) GİYİLDİ İSE KAÇ AŞAMADA GİYİLDİ.....

94/1) HANGİ AŞAMALARDA YÖRESEL KIYAFET GİYİLDİ?

- 0) BOŞ-BELİRSİZ ( )  
1) SÖZ ( )  
2) NİŞAN ( )  
3) NİKAH ( )  
4) KİNA ( )  
5) DÜĞÜN ( )  
6) DİĞER ( )  
7) HATIRLAMAZ ( )

94/J) AŞAMALARDAN HERHANGİ BİRİNDE YÖRESEL KIYAFET GİYİLDİ İSE KİM GİYDİ?

- 0) BOŞ-BELİRSİZ ( )  
1) KON. KADIN ( )  
2) KONÇ KADININ EŞİ ERKEK ( )  
3) KON. KADIN+EŞİ ERKEK ( )  
4) DİĞER ( )

95) EVLİLİKTEKİ AŞAMALARIN HERHANGİ BİRİNDE BOHÇA VERİLDİ Mİ?

- 0) BOŞ-BELİRSİZ ( )  
1) EVET ( )  
2) HAYIR ( )  
3) HATIRLAMAZ ( )  
4) DİĞER ( )  
5) ANLAMSIZ ( )

96) VERİLDİYSE KAÇ AŞAMADA VERİLDİ.....

EVLİLİKTEKİ AŞAM. BOHÇA VERİLDİYSE;			
97	98	99	100
SÖZDE VER	KİME	FOTO ÇEKİLD?	VIDEO ÇEKİLD?
101	102	103	104
NİŞAN VER	KİME	FOTO ÇEKİLD?	VIDEO ÇEKİLD?
105	106	107	108
NİKAH VER	KİME	FOTO ÇEKİLD?	VIDEO ÇEKİLD?
109	110	111	112
KİNA VER	KİME	FOTO ÇEKİLD?	VIDEO ÇEKİLD?
113	114	115	116
DÜĞÜN VER	KİME	ÇEKİLD?	ÇEKİLD?
116/A	116/B	116/C	116/D
DİĞER VER	KİME	FOTO ÇEKİLD?	VIDEO ÇEKİLD?
116/E	116/F	116/G	116/H
DUVAK VER.	KİME	FOTO ÇEKİLD?	VIDEO ÇEKİLD?

117) EVLİLİK AŞAMASINDA TAKI TAKILMADI?

- 0) BOŞ-BELİRSİZ ( )  
1) EVET ( )  
2) HAYIR ( )  
3) HATIRLAMAZ ( )  
4) DİĞER ( )  
5) ANLAMSIZ ( )

118 -181 ARASI TAKILAR TABLOSU ARKADADIR

182) EVLENDİKTEN SONRA ÇİFTLER NEREYE YERLEŞTİ?

- 0) BOŞ-BELİRSİZ ( )  
1) ERKEĞİN BABA EVİ ( )  
2) KIZIN BABA EVİ ( )  
3) AYRI EV ( )  
4) DİĞER ( )

182/A) ÇİFTLERİN İLK YERLEŞTİKLERİ YERE NEDEN YERLEŞTİ?

(HB BABA-ANNE EVİNE YERLEŞME)

- 0) BOŞ-BELİRSİZ ( )  
1) BAŞKA EV YOKTU ( )  
2) GELENEK ( )  
3) EKONOMİK NEDEN ( )  
4) ANNE-BABAYA BAKMAK ( )  
5) ZORUNLULUK ( )  
6) DİĞER ( )  
7) İÇ GÜVEYİ ( )

182/B) AYR EVE GEÇT, GEÇM NEDEN.

- 0) BOŞ-BELİRSİZ ( )  
1) EV YAPTIRMA ( )  
2) GENÇ. (KEND) BÖYLE İST ( )  
3) EKONOMİK DURUM ( )  
4) DİĞER ( )  
5) KALABALIK ( )  
6) ANNE + BABA İZİN VERDİ ( )

183) İLK YERLEŞTİKLERİ YERDE BİR DEĞİŞME OLDU MU?

- 0) BOŞ-BELİRSİZ ( )  
1) EVET ( )  
2) HAYIR ( )  
3) DİĞER ( )

184) EVETSE NASIL BİR DEĞİŞME OLDU?

- 0) BOŞ-BELİRSİZ ( )  
1) AYRI EVD ERK. BABA EVİ ( )  
2) ERK. BABA EVN. AYRI EVE ( )  
3) ERK. BABA EV. KIZ BABA EVİ ( )  
4) KIZ BABA EVD. ERK. BABA EV ( )  
5) KIZ BABA EVD AYRI EVE ( )  
6) AYRI EVD KIZ BABA EVİ ( )  
7) DİĞER ( )  
8) AYNI EV OTORİTE DEĞİŞTİ ( )

185) İLK YERLEŞME YERİNDE DEĞİŞME EVLENDİKTEN NE SÜF SONRA OLDU?..... DEĞERİ AYA ÇEVİREREK YAZINIZ

117) EVLİLİK AŞAMASINDA TAKI TAKILMADI?

0) BOŞ-BELİRSİZ

1) EVET

2) HAYIR

3) HATIRLAMAZ

4) DİĞER

5) ANLAMSIZ

118) TAKILDI İSE KAÇ AŞAMADA TAKI VAR.....

( )

( )

( )

( )

( )

( )

KIZ  
İSTEME

119	120	121	122	123	124	125	126	127
TAKI VARMİ ?	KİME TAK	NE TAKIL DI	TAK. ALTIN SAYIS	TAK. BİLEZ SAYIS	PARA TÜRÜ	KİM TAKTI	E.TAR KİM TAK	K.TAR KİM TAK.

SOZ

128	129	130	131	132	133	134	135	136
TAKI VARMİ ?	KİME TAK	NE TAKIL DI	TAK. ALTIN SAYIS	TAK. BİLEZ SAYIS	PARA TÜRÜ	KİM TAKTI	E.TAR KİM TAK	K.TAR KİM TAK.

NIŞAN

137	138	139	140	141	142	143	144	145
TAKI VARMİ ?	KİME TAK	NE TAKIL DI	TAK. ALTIN SAYIS	TAK. BİLEZ SAYIS	PARA TÜRÜ	KİM TAKTI	E.TAR KİM TAK	K.TAR KİM TAK.

KİNA  
GECESİ

146	147	148	149	150	151	152	153	154
TAKI VARMİ ?	KİME TAK	NE TAKIL DI	TAK. ALTIN SAYIS	TAK. BİLEZ SAYIS	PARA TÜRÜ	KİM TAKTI	E.TAR KİM TAK	K.TAR KİM TAK.

NIKAH

155	156	157	158	159	160	161	162	163
TAKI VARMİ ?	KİME TAK	NE TAKIL DI	TAK. ALTIN SAYIS	TAK. BİLEZ SAYIS	PARA TÜRÜ	KİM TAKTI	E.TAR KİM TAK	K.TAR KİM TAK.

DÜĞÜN

164/A	165/A	166/A	167/A	168/A	169/A	170/A	171/A	172/A
TAKI VARMİ ?	KİME TAK	NE TAKIL DI	TAK. ALTIN SAYIS	TAK. BİLEZ SAYIS	PARA TÜRÜ	KİM TAKTI	E.TAR KİM TAK	K.TAR KİM TAK.

DİĞER

164/B	165/B	166/B	167/B	168/B	169/B	170/B	171/B	172/B
TAKI VARMİ ?	KİME TAK	NE TAKIL DI	TAK. ALTIN SAYIS	TAK. BİLEZ SAYIS	PARA TÜRÜ	KİM TAKTI	E.TAR KİM TAK	K.TAR KİM TAK.

DÜVAK

173	174	175	176	177	178	179	180	181
TAKI VARMİ ?	KİME TAK	NE TAKIL DI	TAK. ALTIN SAYIS	TAK. BİLEZ SAYIS	PARA TÜRÜ	KİM TAKTI	E.TAR KİM TAK	K.TAR KİM TAK.

186)NEDEN İLK YERLEŞME YERİNDE DEĞİŞME OLDU?

- 0)BOŞ-BELİRSİZ ( )  
1)NÜFUS ARTTI ( )  
2)EVE YENİ GELİN GELDİ ( )  
3)YENİ EV YAPILDI ( )  
4)GÖÇ NEDENİYLE ( )  
5)İŞ NEDENİYLE ( )  
6)GEÇİMSİZLİK ( )  
7)DİĞER ( )  
8) EBEVEYNİN ÖLÜMÜ ( )

DOĞUM

187)KONUŞULAN HIÇ GEBE KALDI MI?

- 0)BOŞ-BELİRSİZ ( )  
1)EVET ( )  
2)HAYIR ( )  
3)ANLAMSIZ ( )  
4)DİĞER ( )

187A-188)KON TOPLAM KAÇ KEZ GEBE KALDI?.....

189)EVLENDİKTEN NE KADAR SÜRE SONRA GEBE KALDI

- 0)BOŞ BELİRSİZ ( )  
997)BİLMEZ ( )  
998)HEMEN İLK GECE ( )  
999)HATIRLAMAZ ( )

DİĞERLERİNİ AYA ÇEVİREREK YAZ.....

189/A)İLK GEBELİĞİN SONUCU

- 0)BOŞ-BELİRSİZ ( )  
1)CANLI DOĞUM ( )  
2)DÜŞÜK ( )  
3)ÖLÜ DOĞUM ( )  
4)KÜRTAJ ( )  
5)GEBELİK HALEN SÜRER ( )  
6)DİĞER ( )

190-191-192-193-194 KONUŞULAN HIÇ KÜRTAJ YAPTIRDI MI:

- 0)BOŞ BELİRSİZ ( )  
1)EVET ( )  
2)HAYIR ( )  
3)HATIRLAMAZ ( )  
4)DİĞER ( )

195)KON. KÜRTAJ YAPTIRDI İSE SAYISI.....

195/A)KON. KÜRTAJ YAPTIRDI İSE KACINCI GEBELİĞİNDE.....

- 0)BOŞ BELİRSİZ ( )  
999)HATIRLAMAZ ( )  
1)1. GEBELİĞİNDE ( )  
2) 2. GEBELİĞİNDE ( )  
3) 3. GEBELİĞİNDE ( )  
4) 4. GEBELİĞİNDE ( )  
5) 5. GEBELİĞİNDE ( )  
6) 6. GEBELİĞİNDE ( )  
7) 7. GEBELİĞİNDE ( )  
8) 8. GEBELİĞİNDE ( )  
9) 9. GEBELİĞİNDE ( )  
10) 10. GEBELİĞİNDE ( )  
11) 11. GEBELİĞİNDE ( )  
22) 12. GEBELİĞİNDE ( )  
33) 13. GEBELİĞİNDE ( )  
44) DİĞER ( )

196)KONUŞULAN DÜŞÜK YAPTI MI

- 0)BOŞ-BELİRSİZ ( )  
1)EVET ( )  
2)HAYIR ( )  
3)HATIRLAMAZ ( )  
4)DİĞER ( )

197)KONUŞULAN DÜŞÜK YAPTIYSA KAÇ KEZ.....

197/A)KONUŞULAN DÜŞÜK YAPTIYSA KACINCI

- 0)BOŞ BELİRSİZ ( )  
999)HATIRLAMAZ ( )  
1)1. GEBELİĞİNDE ( )  
2) 2. GEBELİĞİNDE ( )  
3) 3. GEBELİĞİNDE ( )  
4) 4. GEBELİĞİNDE ( )  
5) 5. GEBELİĞİNDE ( )  
6) 6. GEBELİĞİNDE ( )  
7) 7. GEBELİĞİNDE ( )  
8) 8. GEBELİĞİNDE ( )  
9) 9. GEBELİĞİNDE ( )  
10) 10. GEBELİĞİNDE ( )  
11) 11. GEBELİĞİNDE ( )  
22) 12. GEBELİĞİNDE ( )  
33) 13. GEBELİĞİNDE ( )  
44) DİĞER ( )

199)KON. HIÇ ÖLÜ DOĞUM YAPTI MI?

- 0)BOŞ-BELİRSİZ ( )  
1)EVET ( )  
2)HAYIR ( )  
3)HATIRLAMAZ ( )  
4)DİĞER ( )

200)ÖLÜ DOĞUM YAPTIYSA SAYISI.....

200A)YAPTIYSA KAÇINCI GEBELİK

- 0)BOŞ-BELİRSİZ ( )  
999)HATIRLAMAZ ( )  
1)1. GEBELİĞİNDE ( )  
2)2. GEBELİĞİNDE ( )  
3)3. GEBELİĞİNDE ( )  
4)4. GEBELİĞİNDE ( )  
5)5. GEBELİĞİNDE ( )  
6)6. GEBELİĞİNDE ( )  
7)7. GEBELİĞİNDE ( )  
8)8. GEBELİĞİNDE ( )  
9)9. GEBELİĞİNDE ( )  
10)10. GEBELİĞİNDE ( )  
11)11. GEBELİĞİNDE ( )  
22)12. GEBELİĞİNDE ( )  
33)13. GEBELİĞİNDE ( )  
44)DİĞER ( )

200)KONUŞULAN İKİZ,ÜÇÜZ, DÖRDÜZ DOĞUM YAPTI MI?

- 0)BOŞ-BELİRSİZ ( )  
1)EVET ( )  
2)HAYIR ( )  
3)HATIRLAMAZ ( )  
4)DİĞER ( )

200)KONUŞULAN İKİZ,ÜÇÜZ, DÖRDÜZ DOĞUM YAPTIYSA:

2001)BİR DOĞUMDAN DOĞAN ÇOCUK SAYISI.....

2001A)KAÇINCI GEBELİĞİNDE

- 0)BOŞ-BELİRSİZ ( )  
999)HATIRLAMAZ ( )  
1)1. GEBELİĞİNDE ( )  
2)2. GEBELİĞİNDE ( )  
3)3. GEBELİĞİNDE ( )  
4)4. GEBELİĞİNDE ( )  
5)5. GEBELİĞİNDE ( )  
6)6. GEBELİĞİNDE ( )  
7)7. GEBELİĞİNDE ( )  
8)8. GEBELİĞİNDE ( )  
9)9. GEBELİĞİNDE ( )  
10)10. GEBELİĞİNDE ( )  
11)11. GEBELİĞİNDE ( )  
22)12. GEBELİĞİNDE ( )  
33)13. GEBELİĞİNDE ( )  
44)DİĞER ( )

202)KON. GEBE KALDI İSE CANLI DOĞUM YAPTI MI?

- 0)BOŞ-BELİRSİZ ( )  
1)KON.DOĞ YAPM HALA GEB ( )  
2)EVET ( )  
3)HAYIR ( )  
4)DİĞER ( )

203)CANLI DOĞ YAP. KAC KEZ.....

204)KON.CANLI DOĞ. ÇOC.CINSİYETİ

- 0)BOŞ-BELİRSİZ ( )  
1)YALNIZ ERKEK ( )  
2)YALNIZ KIZ ( )  
3)KIZ+ERKEK ( )  
4)DİĞER ( )

205)CANLI DOĞUM YAPTI İSE TOPLAM ÇOCUK SAYISI.....

206)CANLI DOĞUM YAPTI İSE TOPLAM ERKEK ÇOCUK SAYISI.....

207)CANLI DOĞUM YAPTI İSE TOPLAM KIZ ÇOCUK SAYISI.....

208)CANLI DOĞ. ÖLEN ÇOCUK VAR MI?

- 0)BOŞ-BELİRSİZ ( )  
1)VAR ( )  
2)YOK ( )  
3)HATIRLAMAZ ( )  
4)DİĞER ( )

209)ÖLEN ÇOCUKLARIN CINSİYETİ

- 0)BOŞ-BELİRSİZ ( )  
1)YALNIZ ERKEK ( )  
2)YALNIZ KIZ ( )  
3)KIZ+ERKEK ( )  
4)DİĞER ( )

210)ÖLEN ÇOCUK SAYISI.....

- 0)BOŞ-BELİRSİZ ( )  
97)BİLMEZ ( )  
98)HATIRLAMAZ ( )

211)ÖLEN ERKEK ÇOCUK SAYISI.....

- 0)BOŞ-BELİRSİZ ( )  
97)BİLMEZ ( )  
98)HATIRLAMAZ ( )

212)ÖLEN KIZ ÇOCUK SAYISI.....

- 0)BOŞ-BELİRSİZ ( )  
97)BİLMEZ ( )  
98)HATIRLAMAZ ( )

	212 A	212 B	212 C
	CINSİYET	ÖLÜM AYI	ÖLÜM NEDENİ
1.ÇO			
2.ÇO	212 D	212 E	212 F
3.ÇO	212 G	212 H	212 I
4.ÇO	213 G	213 H	213 I
5.ÇO	214 G	214 H	214 I
6.ÇO	215 G	215 H	215 I

213- 214- 215

216) KON.HALEN DEVAM EDEN GEBELİĞİ VAR MI?

- 0) BOŞ BELİRSİZ ( )  
 1) VAR ( )  
 2) YOK ( )  
 3) DİĞER ( )

|216 A) KON. AİLE PLANLAMASI UYGULAMA DURUMU

- 0) BOŞ BELİRSİZ ( )  
 1) VAR ( )  
 2) YOK ( )  
 3) DİĞER ( )

İLK VE SON DOĞUMLA İLGİLİ BİLGİLER

İLK ÇOCUK

SON ÇOCUK

217	217 A	217 B	218	219 /220	221	222	223
GEBELİK YAŞI	GEBELİK YILI	HAMİLE. DR GİDİLDİ MI	DOĞ.NEREDE YAPILDI	DOĞ. KİM YAPTIRDI	ÇOCUK CINSİYETİ	HAYATTA MI	HAYIRSA ÖLÜM AYI
224	224 A	224 B	225	226 /227	228	229	230

|217/A-224/B

- 0) BOŞ-BELİRSİZ  
 1)GİTTİ  
 2) GİTMEDİ  
 3)DİĞER

İLK ÇOCUK

SON ÇOCUK

231	232	233	234
KUNDAK YAPTI MI	NE SÜRE KUN.YAPTI	SÜT VERDİ MI	NE SÜRE VERDİ
235	236	237	238

234 / 238 SÜT VERDİ İSE NE SÜRE

- 0) BOŞ BELİRSİZ  
 995) HALEN SÜT VERİR  
 996) HATIRLAMAZ  
 997) 0-6 GÜN  
 998) 7-14 GÜN  
 999) 15-29 GÜN  
 DİĞERLERİ AYA ÇEVİRİLİP YAZILACAK

231 / 235 KUNDAK YAPTI MI

233 / 237 SÜT VERDİ MI

- 0) BOŞ BELİRSİZ  
 1) EVET  
 2) HAYIR  
 3)HATIRLAMAZ  
 4)DİĞER

232 / 236 NE SÜRE KUNDAK YAPTI

0) BOŞ BELİRSİZ

- 994) 40 GÜN  
 995) HALEN DEVAM EDER  
 996) HATIRLAMAZ  
 997) 0-6 GÜN  
 998) 7-14 GÜN  
 999) 15-29 GÜN  
 DİĞERLERİ AYA ÇEVİRİLİP YAZILACAK

ÇOCUKLARIN ADINI KİM BELİRLERDİ

İLK ÇOCUK

SON ÇOCUK

239
ADI KİM BELİR.
240
ADI KİM BELİR.

- 0)BOŞ BELİRSİZ  
 1)KONUŞULAN KADININ KENDİSİ  
 2)KONUŞULAN KADININ EŞİ  
 3)KONUŞULAN KADININ EŞİNİN BABASI  
 4)KONUŞULAN KADININ EŞİNİN ANNESİ  
 5)KONUŞULAN KADININ KENDİ ANNESİ  
 6)KONUŞULAN KADININ KENDİ BABASI  
 7)DOĞAN ÇOCUĞUN KIZ- ERKEK KARDEŞİ  
 8)KONUŞULAN KAD. EŞİNİN KIZ- ERKEK KARDESİ  
 9)DİĞER  
 10)DOĞUM YAPTIRAN KİŞİ  
 11)KONUŞULAN KAD. KIZ- ERKEK KARDEŞİ

DOĞUMDAN SONRA LOHUSALIKTA YARDIM ALMA DURUMU

İLK ÇOCUK

SON ÇOCUK

241	242	243
YARDIM ALDI MI	KİM YRD. ETTİ	NE YARDIMI
244	245	246
YARDIM ALDI MI	KİM YRD. ETTİ	NE YARDIMI

241 / 244 LOHUSALIKTA YARDIM ALDI MI

- 0)BOŞ BELİRSİZ  
 1)EVET  
 2)HAYIR  
 3)HATIRLAMAZ  
 4)DİĞER



**BÜYÜTÜRKEN YARDIM ALMA DURUMU**

247	248	249	247 / 250 YARDIM ALDI MI
YRD.ALDI MI	KIM YRD. ETTI	NE YARDIMI	0)BOŞ BELİRSİZ 1)EVET 2)HAYIR 3)HATIRLAMAZ 4)DİĞER
250	251	252	

**252A / KONUŞULAN ÇOCUGUNA TUALET EĞİTİMİ VERDİ Mİ**

252 B	252 C	252 D	252B/-252E TUALET EĞİTİMİ VERDİ Mİ
TUV. EĞT VERDİ Mİ	KAÇ AYLIK KEN	NASIL VERDİ	0)BOŞ BELİRSİZ 1)EVET 2)HAYIR 3)HATIRLAMAZ 4)DİĞER
252 E	252 F	252 G	

**252D/-252G**

**TUALET EĞİTİMİ NASIL VERİLDİ**

- 0)BOŞ BELİRSİZ  
2)TUALETE TUTTU  
3)KONUŞARAK- SORARAK(ÇİŞ ÇİŞ DİYE KULAGINA FİSİLDADI,ÇİŞİNİ SORDU)  
4)ŞİDDET UYGULAYARAK  
5)BÜYÜKLERDEN GÖREREK  
6)DİĞER  
7) LAZIMLIK ALDI

**İLK ÇOCUGUNA EŞYA YAPILDI MI**

- 0)BOŞ BELİRSİZ ( )  
1)YAPILDI ( )  
2)YAPILMADI ( )  
3)HATIRLAMAZ ( )  
4)DİĞER ( )

**İLK ÇOCUGUNA EŞYA YAPILDI İSE KİM YAPTI**

- 0)BOŞ BELİRSİZ ( )  
1)KENDİLERİ ( )  
2)KIZ+ERKEK TARAFI ( )  
3)ERKEK TARAFI ( )  
4)KIZ TARAFI ( )  
5)KIZ TARAFI + KENDİLERİ ( )  
6)ERKEK TARAFI+ KENDİLERİ ( )  
7)ERKEK TARAFI+ KIZ+KENDİLERİ ( )  
8)DİĞER ( )  
9)HATIRLAMAZ ( )

**SON ÇOCUGUNA EŞYA YAPILDI MI**

- 0)BOŞ BELİRSİZ ( )  
1)YAPILDI ( )  
2)YAPILMADI ( )  
3)HATIRLAMAZ ( )  
4)DİĞER ( )

**SON ÇOCUGUNA EŞYA YAPILDI İSE KİM YAPTI**

- 0)BOŞ BELİRSİZ ( )  
1)KENDİLERİ ( )  
2)KIZ+ERKEK TARAFI ( )  
3)ERKEK TARAFI ( )  
4)KIZ TARAFI ( )  
5)KIZ TARAFI + KENDİLERİ ( )  
6)ERKEK TARAFI+ KENDİLERİ ( )  
7)ERKEK TARAFI+KIZ+ KENDİLERİ ( )  
8)DİĞER ( )  
9)HATIRLAMAZ ( )

**ÖZÜRLÜ - SAKAT ÇOCUĞU VAR MI**

- 0)BOŞ BELİRSİZ ( )  
1)VAR ( )  
2)YOK ( )  
3)DİĞER ( )

**258)KON. ÖZÜRLÜ - SAKAT ÇOCUĞU VARSA TOPLAM SAYISI:.....**

	259	260	261	262
	KAÇINCI ÇOCUK	GİNSİYET	SAKATLIK OLUŞU	SAKATLIK TÜRÜ
ÇOCUK				
	263	264	265	266
ÇOCUK				
	267	268	269	270
ÇOCUK				
	271	272	273	274
ÇOCUK				

**260/264/268/272 SAKAT ÇOCUK CİNSİYETİ**

- 0)BOŞ BELİRSİZ  
1)ERKEK 261/265/269/273S.AKATLIĞIN OLUŞU  
2)KIZ 0)BOŞ BELİRSİZ  
3)DİĞER 1)DOĞUŞTAN  
2)SONRADAN  
3)DOĞUŞTAN+ SONRADAN  
4)BİLMEZ

**262/274 ARASI**

- 0)BOŞ BELİRSİZ 278/283 SÜNNET YAŞI  
1)BEDENSEL 0)BOŞ-BELİRSİZ  
2)ZİHİNSEL 996)HATIRLAMAZ  
3)BEDEN+ZİHİNSEL 997)0-6 GÜN  
4)DİĞER 998)7-14 GÜN  
5)BİLMEZ 999)15-29 GÜN  
DİĞERLERİNİ AYA ÇEVİR

## SÜNNET

275)KONUŞULANIN SÜNNET OLAN ÇOCUĞU VAR MI

- 0)BOŞ BELİRSİZ ( )  
 1)KON. HİÇ ÇOCUĞU YOK ( )  
 2)ÇOCUKLARIN HEPSİ KIZ ( )  
 3)ERKEK ÇOC. VAR HENÜZ ( )  
 SÜNNET OLAN ÇOC YOK ( )  
 4)KON. SÜNNET OLAN ÇOCUĞU VAR ( )  
 5)DİĞER ( )

276)KONUŞULANIN SÜNNET OLAN ÇOCUĞU VARSA SAYISI.....

	277)	278	279	280	281
İLK ÇOCUK	KİMKARAR VERDİ	SÜNNET YAŞI	YALNIZ MI YAPILDI	KİMİNLE OLDU	TOP ÇOC. SAY
SON ÇOCUK	282	283	284	285	286
İLK ÇOCUK	287	288	289	290	291
	SÜN. NRD. YAPILDI	KİM YAPTI	ÇOC. TUTULDUMU	İSE KİM TUTTU	NEDEN O TUTTU
SON ÇOCUK	292	293	294	295	296

281/286 TOP. KAÇ ÇOCUK SÜNNET OLDU

- 0)BOŞ BELİRSİZ  
 999)BİLMEZ-HATIRLAMAZ  
 998)DİĞER

297) İLK SÜNNET OLAN ÇOCUĞA BİRŞEY ALINDI MI

- 0)BOŞ BELİRSİZ ( )  
 1)EVET ( )  
 2)HAYIR ( )  
 3)HATIRLAMAZ ( )  
 4)DİĞER ( )  
 5)KİRALANIR ( )

298)BİR ŞEY ALINDI İSE KAÇ PARÇA EŞYA ALINDI.....

299)İLK ÇOCUĞA ŞAPKA ALINDI MI

- 0)BOŞ BELİRSİZ ( )  
 1)EVET ( )  
 2)HAYIR ( )  
 3)HATIRLAMAZ ( )  
 4)DİĞER ( )

300)İLK ÇOCUĞA PELERİN ALINDI MI

- 0)BOŞ BELİRSİZ ( )  
 1)EVET ( )  
 2)HAYIR ( )  
 3)HATIRLAMAZ ( )  
 4)DİĞER ( )

301)İLK ÇOCUĞA GÖMLEK ALINDI MI

- 0)BOŞ BELİRSİZ ( )  
 1)EVET ( )  
 2)HAYIR ( )  
 3)HATIRLAMAZ ( )  
 4)DİĞER ( )

302)İLK ÇOCUĞA CEKET ALINDI MI

- 0)BOŞ BELİRSİZ ( )  
 1)EVET ( )  
 2)HAYIR ( )  
 3)HATIRLAMAZ ( )  
 4)DİĞER ( )

303)İLK ÇOCUĞA PANTOLON ALINDI MI

- 0)BOŞ BELİRSİZ ( )  
 1)EVET ( )  
 2)HAYIR ( )  
 3)HATIRLAMAZ ( )  
 4)DİĞER ( )

304)İLK ÇOCUĞA AYAKKABI ALINDI MI

- 0)BOŞ BELİRSİZ ( )  
 1)EVET ( )  
 2)HAYIR ( )  
 3)HATIRLAMAZ ( )  
 4)DİĞER ( )

305)İLK ÇOCUĞA TERLİK ALINDI MI

- 0)BOŞ BELİRSİZ ( )  
 1)EVET ( )  
 2)HAYIR ( )  
 3)HATIRLAMAZ ( )  
 4)DİĞER ( )

306)İLK ÇOCUĞA UZUN GÖMLEK ALINDI MI

- 0)BOŞ BELİRSİZ ( )  
 1)EVET ( )  
 2)HAYIR ( )  
 3)HATIRLAMAZ ( )  
 4)DİĞER ( )

307) İLK ÇOCUĞA MAŞALLAH ALINDI MI

- 0) BOŞ BELİRSİZ ( )  
1) EVET ( )  
2) HAYIR ( )  
3) HATIRLAMAZ ( )  
4) DİĞER ( )

308) İLK ÇOCUĞA ASA ALINDI MI

- 0) BOŞ BELİRSİZ ( )  
1) EVET ( )  
2) HAYIR ( )  
3) HATIRLAMAZ ( )  
4) DİĞER ( )

308A) İLK ÇOCUĞA PİJAMA ALINDI MI

- 0) BOŞ BELİRSİZ ( )  
1) EVET ( )  
2) HAYIR ( )  
3) HATIRLAMAZ ( )  
4) DİĞER ( )

320/B) İLK DİĞER ALINDIMI

- 0) BOŞ BELİRSİZ ( )  
1) EVET ( )  
2) HAYIR ( )  
3) HATIRLAMAZ ( )  
4) DİĞER ( )

309) SON SÜNNET OLAN ÇO. BİRŞEY ALINDIMI

- 0) BOŞ BELİRSİZ ( )  
1) EVET ( )  
2) HAYIR ( )  
3) HATIRLAMAZ ( )  
4) DİĞER ( )

310) BİRŞEY ALINDI İSE KAÇ PARÇA EŞYA ALINDI:.....

311) SON ÇOCUĞA ŞAPKA ALINDIMI

- 0) BOŞ BELİRSİZ ( )  
1) EVET ( )  
2) HAYIR ( )  
3) HATIRLAMAZ ( )  
4) DİĞER ( )

312) SON ÇOCUĞA PELERİN ALINDIMI

- 0) BOŞ BELİRSİZ ( )  
1) EVET ( )  
2) HAYIR ( )  
3) HATIRLAMAZ ( )  
4) DİĞER ( )

313) SON ÇOCUĞA GÖMLEK ALINDIMI

- 0) BOŞ BELİRSİZ ( )  
1) EVET ( )  
2) HAYIR ( )  
3) HATIRLAMAZ ( )  
4) DİĞER ( )

314) SON ÇOCUĞA CEKET ALINDIMI

- 0) BOŞ BELİRSİZ ( )  
1) EVET ( )  
2) HAYIR ( )  
3) HATIRLAMAZ ( )  
4) DİĞER ( )

315) SON ÇOCUĞA PANTALON ALINDIMI

- 0) BOŞ BELİRSİZ ( )  
1) EVET ( )  
2) HAYIR ( )  
3) HATIRLAMAZ ( )  
4) DİĞER ( )

316) SON ÇOCUĞA AYAKKABI ALINDIMI

- 0) BOŞ BELİRSİZ ( )  
1) EVET ( )  
2) HAYIR ( )  
3) HATIRLAMAZ ( )  
4) DİĞER ( )

317) SON ÇOCUĞA TERLİK ALINDIMI

- 0) BOŞ BELİRSİZ ( )  
1) EVET ( )  
2) HAYIR ( )  
3) HATIRLAMAZ ( )  
4) DİĞER ( )

318) SON ÇOCUĞA UZUN GÖMLEK ALINDIMI

- 0) BOŞ BELİRSİZ ( )  
1) EVET ( )  
2) HAYIR ( )  
3) HATIRLAMAZ ( )  
4) DİĞER ( )

319) SON ÇOCUĞA MAAŞALLAH ALINDIMI

- 0) BOŞ BELİRSİZ ( )  
1) EVET ( )  
2) HAYIR ( )  
3) HATIRLAMAZ ( )  
4) DİĞER ( )

320) SON ÇOCUĞA ASA ALINDIMI

- 0) BOŞ BELİRSİZ ( )  
1) EVET ( )  
2) HAYIR ( )  
3) HATIRLAMAZ ( )  
4) DİĞER ( )

320/A) SON ÇOCUĞA PİJAMA ALINDIMI

- 0) BOŞ BELİRSİZ ( )  
1) EVET ( )  
2) HAYIR ( )  
3) HATIRLAMAZ ( )  
4) DİĞER ( )

320/B) SON DİĞER ALINDIMI

- 0) BOŞ BELİRSİZ ( )  
1) EVET ( )  
2) HAYIR ( )  
3) HATIRLAMAZ ( )  
4) DİĞER ( )

## 321/334 AŞAMALARIN YAP. DURUMU

0) BOŞ-BELİRSİZ

1) YAPILDI

2) YAPILMADI

3) HATIRLAMİYOR

4) DİĞER

## SÜNNETTE YAPILAN AŞAMALAR

321	322	323	324	325	327
YATAK SÜSLEND	SÜNNET KINASI	ÇOCUK GEZDİRİLİR	DÜĞÜN YAPILDI	MEVLİD OKUTULDU	DİĞER
328	329	330	331	332	334

İLK ÇOCUK

SON ÇOCUK

334/A- 334/H TÖREN VE DAVET YAP. D.

0) BOŞ-BELİRSİZ

1) EVET

2) HAYIR

3) HATIRLAMAZ

4) DİĞER

## DÜĞÜNDE VE MEVLİDDE TÖREN YAPILMA DURUMU

DÜĞÜNDE TÖREN YAPILMA DUR. MEVLİDDE TÖREN YAPILMA DUR.

334/A	334/B	İLK ÇOCUK	334/E	334/F
TÖREN YAPILDI MI	T. Y. İSE DAVET		TÖREN YAPILDI MI	T. Y. İSE DAVET
334/C	334/D	SON ÇOCUK	334/G	334/H

İLK ÇOCUK

SON ÇOCUK

SON ÇOCUK

335	336	337	338	339	340
DÜĞ.İD.AYRIM NER.YAP.	İL KODU	MEKAN OLARAK NEREDE YAPILDI	SÜNNETTE DAVET NASIL YAPILDI	DÜĞ. NE İKRAM EDİLDİ	MEK OLA NER YAPILDI
340	341	342	343	344	345

İLK ÇOCUK

SON ÇOCUK

339-344-344/E-344/J

0) BOŞ-BELİRSİZ

1) YEMEK

2) PASTA-ÇÖREK

3) İÇKİ

4) MEŞRUBAT

5) YEMEK+İÇKİ

6) PASTA+ÇÖREK+MEŞRUBAT

7) YEMEK+MEŞRUBAT

8) YEMEK+İÇKİ+MEŞRUBAT

9) DİĞER

10) ŞERBET

11) ŞEKER+LOKUM+ÇİKOLATA

22) İKRAM YOK

335-340-344/A-344/F

SÜNNET DÜĞ. / MEVLİD NEREDE  
YAPILDI İDARİ AYRIM

0) BOŞ-BELİRSİZ

1) İL

2) İLÇE

3) KÖY

4) YURT DIŞI

5) HATIRLAMAZ

6) DİĞER

338-343-344/D-344/I SÜNNETTE VE  
MEVLİTTE DAVET NASIL YAPILIR

0) BOŞ BELİRSİZ

1) DAVET YAPILMADI

2) DAVETİYE

3) OKUYUCU TUTULDU

4) CAMİİ HOPARLÖRÜ

5) KİNA-ŞEKER-MENDİL HALKA DAGITILDI

6) KAPİ KAPİ DOLAŞILDI

7) DİĞER

## MEVLİD OKUTULDU İSE

344/A	344/B	344/C	344/D	344/E	337-342-344/C-344/H MEKAN OLARAK NEREDE YAPILDI
MEV. İD.A. AYR.	İL KODU	MEKAN OLARAK	MEVLİDDE DAVET	MEVLİDDE NE İKRAM	0) BOŞ-BELİRSİZ
					1) EV
					2) BAHÇE
					3) DÜĞÜN SALONU
					4) SİNEMA
					5) KÖY MEYDANI
					6) OKUL
					7) DİĞER
					8) CAMİ

İLK ÇOCUK

SON ÇOCUK

SUNNETTE TAKI PARA TAKILDI MI

345 / 348 TAKI VAR MI

346 / 349 NE TAKILDI

ÇUK

345	346	347
TAKI VAR MI	VARSANERPARA TAKILDI	PARA TAK. İSE CINSİ
348	349	350
		-

ÇUK

351	352	354/A	354/B
SUN. FOTO ÇEKİLDİ Mİ	ÇEKİLDİ İSE KİM Ç.	SUN. VIDEO ÇEKİLDİ Mİ	ÇEKİLDİ İSE KİM Ç.
353	354	354/C	354/D

ÇUK

ÇUK

- 0) BOŞ-BELİRSİZ  
1) TAKILDI  
2) TAKILMADI  
3) HATIRLAMİYOR  
4) DİĞER

- 1) PARA  
2) ALTIN  
3) SAAT  
4) PARA+ALTIN  
5) PARA+SAAT  
6) PARA+ALTIN+SAAT  
7) PARA+ALTIN+DİĞER  
8) PARA+DİĞER  
9) DİĞER

347 / 350 PARA TAKILDI İSE CINS

- 0) BOŞ-BELİRSİZ  
1) T.L.  
2) DÖVİZ  
3) T.L. + DÖVİZ  
4) HATIRLAMAZ

351-353-354/A-354/C SUNNETTE FOTO/VIDEO ÇEKİLDİ Mİ?

354/D

- 0) BOŞ-BELİRSİZ  
1) ÇEKİLDİ  
2) ÇEKİLMEĐİ  
3) HATIRLAMAZ  
4) DİĞER

- 0) BOŞ-BELİRSİZ  
1) FOTOGRAFÇI  
2) ANNE-BABA  
3) ÇO. ENİŞTESİ  
4) KÖY ÖĞRETMENİ  
5) ÇO. ANNE TARAFI KAN AK  
6) ÇO. BABA TARAFI KAN AK  
7) SİHRİ HİSİMLAR  
8) KOMŞULAR  
9) DİĞER  
10) BİLMEZ

YAZIN KAÇ ÖGÜN YEMEK YENİR:.....

YAZIN YENİLEN ÖGÜNLER

- 0) BOŞ BELİRSİZ ( )  
1) KAHVALTI ( )  
2) ÖĞLE ( )  
3) İKİNDİ ( )  
4) AKŞAM ( )  
5) DİĞER ( )

KİŞİN KAÇ ÖGÜN YEMEK YENİR:.....

KİŞİN YENİLEN ÖGÜNLER

- 0) BOŞ BELİRSİZ ( )  
1) KAHVALTI ( )  
2) ÖĞLE ( )  
3) İKİNDİ ( )  
4) AKŞAM ( )  
5) DİĞER ( )

YAZIN KAHVALTIDA ÇAY İÇİLİR Mİ

- 0) BOŞ BELİRSİZ ( )  
1) EVET ( )  
2) HAYIR ( )  
3) ZAMAN ZAMAN ( )  
4) DİĞER ( )

YAZIN KAHVALTIDA SÜT İÇİLİR Mİ?

- 0) BOŞ BELİRSİZ ( )  
1) EVET ( )  
2) HAYIR ( )  
3) ZAMAN ZAMAN ( )  
4) DİĞER ( )

YAZIN KAHVALTIDA ÇORBA İÇİLİR Mİ

- 0) BOŞ BELİRSİZ ( )  
1) EVET ( )  
2) HAYIR ( )  
3) ZAMAN ZAMAN ( )  
4) DİĞER ( )

362) YAZIN KAHVALTIDA KIZARTMA YENİLİR Mİ

- 0) BOŞ BELİRSİZ ( )  
1) EVET ( )  
2) HAYIR ( )  
3) ZAMAN ZAMAN ( )  
4) DİĞER ( )

363) YAZIN KAHVALTIDA SALATA YENİLİR Mİ

- 0) BOŞ BELİRSİZ ( )  
1) EVET ( )  
2) HAYIR ( )  
3) ZAMAN ZAMAN ( )  
4) DİĞER ( )

364) YAZIN KAHVALTIDA BULGUR PİLAVI YENİLİR Mİ

- 0) BOŞ BELİRSİZ ( )  
1) EVET ( )  
2) HAYIR ( )  
3) ZAMAN ZAMAN ( )  
4) DİĞER ( )

365) YAZIN KAHVALTIDA YAĞ YENİLİR Mİ

- 0) BOŞ BELİRSİZ ( )  
1) EVET ( )  
2) HAYIR ( )  
3) ZAMAN ZAMAN ( )  
4) DİĞER ( )

366) YAZIN KAHVALTIDA PEYNİR YENİLİR Mİ

- 0) BOŞ BELİRSİZ ( )  
1) EVET ( )  
2) HAYIR ( )  
3) ZAMAN ZAMAN ( )  
4) DİĞER ( )

367) YAZIN KAHVALTIDA ZEYTİN YENİLİR Mİ

- 0) BOŞ - BELİRSİZ ( )  
1) EVET ( )  
2) HAYIR ( )  
3) ZAMAN ZAMAN ( )  
4) DİĞER ( )

368) YAZIN KAHVALTIDA BAL- REÇEL YENİR Mİ?

- 0) BOŞ - BELİRSİZ ( )  
1) EVET ( )  
2) HAYIR ( )  
3) ZAMAN ZAMAN ( )  
4) DİĞER ( )

369) YAZIN KAHVALTIDA YUMURTA YENİR Mİ?

- 0) BOŞ - BELİRSİZ ( )  
1) EVET ( )  
2) HAYIR ( )  
3) ZAMAN ZAMAN ( )  
4) DİĞER ( )  
1) EVET ( )  
2) HAYIR ( )  
3) ZAMAN ZAMAN ( )  
4) DİĞER ( )

370) YAZIN KAHVALTIDA ŞARKÜTERİ  
ÜRÜNLERİ YENİR Mİ ?

- 0) BOŞ - BELİRSİZ ( )  
1) EVET ( )  
2) HAYIR ( )  
3) ZAMAN ZAMAN ( )  
4) DİĞER ( )

370 A-B-C-D

371) YAZIN KAHVALTIDA DİĞER YENİR Mİ?

- 0) BOŞ - BELİRSİZ ( )  
1) EVET ( )  
2) HAYIR ( )  
3) ZAMAN ZAMAN ( )  
4) DİĞER ( )

372) KIŞIN KAHVALTIDA ÇAY İÇİLİR Mİ?

- 0) BOŞ - BELİRSİZ ( )  
1) EVET ( )  
2) HAYIR ( )  
3) ZAMAN ZAMAN ( )  
4) DİĞER ( )

373) KIŞIN KAHVALTIDA SÜT İÇİLİR Mİ?

- 0) BOŞ - BELİRSİZ ( )  
1) EVET ( )  
2) HAYIR ( )  
3) ZAMAN ZAMAN ( )  
4) DİĞER ( )

375) KIŞIN KAHVALTIDA KIZARTMA YENİR Mİ?

- 0) BOŞ - BELİRSİZ ( )  
1) EVET ( )  
2) HAYIR ( )  
3) ZAMAN ZAMAN ( )  
4) DİĞER ( )

376) KISIN KAHVALTIDA SALATA YENİR Mİ?

- 0) BOŞ - BELİRSİZ ( )  
1) EVET ( )  
2) HAYIR ( )  
3) ZAMAN ZAMAN ( )  
4) DİĞER ( )

377) KIŞIN KAHVALTIDA BULGUR PLAVI YENİR Mİ?

- 0) BOŞ - BELİRSİZ ( )  
1) EVET ( )  
2) HAYIR ( )  
3) ZAMAN ZAMAN ( )  
4) DİĞER ( )

378) KIŞIN KAHVALTIDA YAĞ YENİR Mİ?

- 0) BOŞ - BELİRSİZ ( )  
1) EVET ( )  
2) HAYIR ( )  
3) ZAMAN ZAMAN ( )  
4) DİĞER ( )

379) KIŞIN KAHVALTIDA PEYNİR YENİR Mİ?

- 0) BOŞ - BELİRSİZ ( )  
1) EVET ( )  
2) HAYIR ( )  
3) ZAMAN ZAMAN ( )  
4) DİĞER ( )

380) KIŞIN KAHVALTIDA ZEYTİN YENİR Mİ?

- 0) BOŞ - BELİRSİZ ( )  
1) EVET ( )  
2) HAYIR ( )  
3) ZAMAN ZAMAN ( )  
4) DİĞER ( )

381) KIŞIN KAHVALTIDA BAL-REÇEL YENİR Mİ?

- 0) BOŞ - BELİRSİZ ( )  
1) EVET ( )  
2) HAYIR ( )  
3) ZAMAN ZAMAN ( )  
4) DİĞER ( )

382) KIŞIN KAHVALTIDA YUMURTA YENİR Mİ?

- 0) BOŞ - BELİRSİZ ( )  
1) EVET ( )  
2) HAYIR ( )  
3) ZAMAN ZAMAN ( )  
4) DİĞER ( )

383) KIŞIN KAHVALTIDA ŞARKÜTERİ ÜRÜNLERİ YENİR Mİ?

- 0) BOŞ - BELİRSİZ ( )  
1) EVET ( )  
2) HAYIR ( )  
3) ZAMAN ZAMAN ( )  
4) DİĞER ( )

383 A-B-C-D

384) KIŞIN KAHVALTIDA DİĞER YENİR Mİ?

- 0) BOŞ - BELİRSİZ ( )  
1) EVET ( )  
2) HAYIR ( )  
3) ZAMAN ZAMAN ( )  
4) DİĞER ( )

- 384/A) KAHVALTIDA AKŞAMDAN KALMA YEMEKLER YENİR Mİ?  
 0) BOŞ - BELİRSİZ ( )  
 1) EVET ( )  
 2) HAYIR ( )  
 3) ZAMAN ZAMAN ( )  
 4) DİĞER ( )

- 385) YEMEKLER GENELDE NERDE YENİR?  
 0) BOŞ - BELİRSİZ ( )  
 1) YER SOFRASI ( )  
 2) MASA ( )  
 3) YER SOFRASI + MASA ( )  
 4) DİĞER ( )

- 386) YAZIN EKMEK NEREDEN TEMİN EDİLİR?  
 0) BOŞ - BELİRSİZ ( )  
 1) EVDE YAPAR ( )  
 2) SATIN ALIR ( )  
 3) EVDE YAPAR + SATIN ALIR ( )  
 4) DİĞER ( )

KIŞIN EKMEK NEREDEN TEMİN EDİLİR?

- 387) 0) BOŞ - BELİRSİZ ( )  
 1) EVDE YAPAR ( )  
 2) SATIN ALIR ( )  
 3) EVDE YAPAR + SATIN ALIR ( )  
 4) DİĞER ( )

SATIN ALIYORSA

YAZ	388	389	390	390/A
	HAFTADA KAÇ. EKMEK ALIR	NEREDEN SATIN ALIR	NEDEN SATIN ALIR	ALDIĞI EKM TÜRÜ
KIŞ				
	391	392	393	393/A
	HAFTADA KAÇ. EKMEK ALIR	NEREDEN SATIN ALINIR	NEDEN SATIN ALIR	ALDIĞI EKM TÜRÜ

- 394/A) KON EVDE EKMEK YAPIYORSA NE KADAR ZAMANDA BİR YAPAR  
 0) BOŞ BELİRSİZ ( )  
 1) EKMEĞİ YILLIK YAPAR ( )  
 2) 6 AYLIK YAPAR ( )  
 3) 3 AYLIK YAPAR ( )  
 4) DİĞER ( )

- 390/A-393/A  
 0) BOŞ - BELİRSİZ  
 1) BUĞDAY EKMEĞİ  
 2) SOMUN EKMEĞİ  
 3) ODUN EKMEĞİ  
 4) ÇÖREK EKMEĞİ  
 5) DİĞER

- 390-393)  
 0) BOŞ - BELİRSİZ  
 1) İŞİ OLDUĞU İÇİN VAKTİ YOK  
 2) ÇARŞI EKMEĞİ DAHA ÇOK SEVİLDİĞİ İÇİN  
 3) EV EKMEĞİ YAPILMADIĞINDAN  
 4) ÇARŞI EKMEĞİ KOLAY - ZAHMETSİZ  
 5) EV EKMEĞİ YETİŞMEDİĞİNDE  
 6) MİSAFİR GELDİĞİNDE  
 7) EVDE EV EKMEĞİ YAPILMADIĞINDAN  
 8) DİĞER  
 9) HAZMI KOLAY  
 10) DEĞİŞİKLİK OLSUN DİYE

EVDE YAPIYORSA

YAZ	394	395	396	396/A-E
	HAFTADA EKMEK Y. YAPAR	EKMEĞİ KİM YAPAR	NEDEN EVDE EKM. YAPAR	YAPTIĞI EKM TÜRÜ
KIŞ				
	397	398	399	399/A-E

- 389-392)  
 0) BOŞ - BELİRSİZ  
 1) BAKKAL  
 2) FIRIN  
 3) KAPIYA EKMEK GELİR  
 4) İLÇEDEN  
 5) DİĞER  
 6) KAHVE  
 7) İLÇEDEN EKMEKÇİ GELİR

- 395-398)  
 0) BOŞ - BELİRSİZ  
 1) HB. EŞİ KADIN ( KONUŞULAN)  
 2) HB. ERKEĞİN ANNESİ  
 3) KIZ ÇOCUK  
 4) GELİN  
 5) HB. ERK. ERK. KARDEŞİNİN EŞİ  
 6) DİĞER  
 7) HB. EŞİ + HB. KIZI  
 8) HB. EŞİ + HB. GELİNİ  
 9) H.B. KADIN  
 10) KOMŞU

- 396-399)  
 0) BOŞ - BELİRSİZ  
 1) EKONOMİK - UCUZ  
 2) DOYURUCU - LEZZETLİ - TATLI - BEREKETLİ  
 3) ALIŞKANLIK  
 4) EV EKMEĞİ SEVİLİR  
 5) ÇARŞI EKMEĞİ BULAMAMAK  
 6) UNU, BUĞDAYI VAR  
 7) TEMİZ  
 8) DİĞER  
 9) FIRIN OLDUĞU İÇİN  
 10) GELENEK - ADET  
 11) BAŞKA İMKAN YOK

- 400) EVDE ET TÜKETİLİR Mİ?  
 0) BOŞ- BELİRSİZ ( )  
 1) TÜKETİLİR ( )  
 2) TÜKETİLMEZ ( )  
 3) EKONOMİK NEDENDEN TÜKETİLMEZ ( )  
 4) DİĞER ( )

- 400/A) EVDE TÜKETİLEN ET TÜRÜ SAYISI .....  
 999) BOŞ- BELİRSİZ ( )  
 998) BİLMEZ ( )

- 401) NE TÜR ET TÜKETİLİR?  
 0) BOŞ- BELİRSİZ ( )  
 1) KIRMIZI ET ( )  
 2) BEYAZ ET ( )  
 3) SU ÜRÜNÜ ( )  
 4) SAKATAT ( )  
 5) KIRMIZI + BEYAZ ET ( )  
 6) KIRMIZI ET + SU ÜRÜNÜ ( )  
 7) KIRMIZI ET+ SAKAT AT ( )  
 8) KIRMIZI ET+ BEYAZ ET+ SU ÜRÜNÜ ( )  
 9) KIRMIZI ET+ BEYAZ ET+ SAKATAT ( )  
 10) DİĞER. ( )  
 11) KIRMIZI ET+ BEYAZ ET+ SAKATAT+ SU ÜRÜN ( )  
 22) AV ETİ ( )  
 33) KIRMIZI+ BEYAZ+ SU ÜRÜNÜ+ AV ETİ ( )

	402	403	404	402-404/A	404/D	404/G	404/J	404/M
KIRMIZI ET	AYDA TÜK	NASIL TEN	NERED.TEMİN	999) BAYRAMDAN BAYRAMA				
	ET MIKTA	EDİLDİĞİ	EDİLDİĞİ	998) ÇOK NADİR				
BEYAZ ET	404/A	404/B	404/C	997) DİĞER				
				996) AYDA 1-2 DEFA				
BALIK	404/D	404/E	404/F	995) YILDA 1-2 DEFA				
				404-404/C	404/F	404/I	404/L	404/O
SAKATAT	404/G	404/H	404/I	0) BOŞ - BELİRSİZ				
				1) İL	403-404/B 404/E 404/M 404/K 404/N			
DİĞER	404/J	404/K	404/L	2) İLÇE	0) BOŞ- BELİRSİZ			
				3) KÖY KASABINDAN	1) SATIN ALIR			
AV ETİ	404/M	404/N	404/O	4) BUCAK	2) KENDİ HAYVANINDAN			
				5) BAŞKA KÖY KASABI	3) SATIN ALIR + KENDİ HAYVANINDAN			
				6) DİĞER	4) DİĞER			
				7) KÖYE GELEN SATICI	5) AVLANMA			
				8) PAZARDAN				
				9) ÇAYDAN TUTULUR				
				10) DAĞLARDAN. ORMANDAN AVLANIR.				

- 405) EVDE GIDA MADDELERİ YAPILIR MI?  
 0) BOŞ - BELİRSİZ ( )  
 1) EVET YAPILIR ( )  
 2) HAYIR YAPILMAZ ( )  
 3) DİĞER ( )

- 406) TARHANA YAPILIR MI?  
 0) BOŞ - BELİRSİZ ( )  
 1) YAPILIR ( )  
 2) YAPILMAZ ( )  
 3) DİĞER ( )

- 407) ERIŞTE- MAKARNA YAPILIR MI?  
 0) BOŞ - BELİRSİZ ( )  
 1) YAPILIR ( )  
 2) YAPILMAZ ( )  
 3) DİĞER ( )

- 408) SALÇA YAPILIR MI?  
 0) BOŞ - BELİRSİZ ( )  
 1) YAPILIR ( )  
 2) YAPILMAZ ( )  
 3) DİĞER ( )

- 409) TURŞU YAPILIR MI  
 0) BOŞ - BELİRSİZ ( )  
 1) YAPILIR ( )  
 2) YAPILMAZ ( )  
 3) DİĞER ( )



410) KONSERVE YAPILIR MI? ( )  
0) BOŞ - BELİRSİZ ( )  
1) YAPILIR ( )  
2) YAPILMAZ ( )  
3) DİĞER ( )

411) PEKMEZ YAPILIR MI? ( )  
0) BOŞ - BELİRSİZ ( )  
1) YAPILIR ( )  
2) YAPILMAZ ( )  
3) DİĞER ( )

412) REÇEL YAPILIR MI? ( )  
0) BOŞ - BELİRSİZ ( )  
1) YAPILIR ( )  
2) YAPILMAZ ( )  
3) DİĞER ( )

413) YAĞ YAPILIR MI? ( )  
0) BOŞ BELİRSİZ ( )  
1) YAPILIR ( )  
2) YAPILMAZ ( )  
3) DİĞER ( )

414) PEYNİR YAPILIR MI? ( )  
0) BOŞ BELİRSİZ ( )  
1) YAPILIR ( )  
2) YAPILMAZ ( )  
3) DİĞER ( )

415) YOĞURT YAPILIR MI? ( )  
0) BOŞ BELİRSİZ ( )  
1) YAPILIR ( )  
2) YAPILMAZ ( )  
3) DİĞER ( )

416) KAYMAK YAPILIR MI? ( )  
0) BOŞ BELİRSİZ ( )  
1) YAPILIR ( )  
2) YAPILMAZ ( )  
3) DİĞER ( )

416/A) KAVURMA YAPILIR MI? ( )  
0) BOŞ BELİRSİZ ( )  
1) YAPILIR ( )  
2) YAPILMAZ ( )  
3) DİĞER ( )

417) YUFKA YAPILIR MI? ( )  
0) BOŞ BELİRSİZ ( )  
1) YAPILIR ( )  
2) YAPILMAZ ( )  
3) DİĞER ( )

417/A) BULGUR YAPILIR MI? ( )  
0) BOŞ BELİRSİZ ( )  
1) YAPILIR ( )  
2) YAPILMAZ ( )  
3) DİĞER ( )

417/B) SEBZE KURUTULUR MU? ( )  
0) BOŞ BELİRSİZ ( )  
1) YAPILIR ( )  
2) YAPILMAZ ( )  
3) DİĞER ( )

418) DİĞER YAPILIR MI? ( )  
0) BOŞ BELİRSİZ ( )  
1) YAPILIR ( )  
2) YAPILMAZ ( )  
3) DİĞER ( )

419) YEMEKLERDE KULLANILAN YAĞIN TÜRÜ ( )  
0) BOŞ BELİRSİZ ( )  
1) SIVI YAĞ ( )  
2) MARGARİN ( )  
3) TERE YAĞI ( )  
4) İÇ YAĞI ( )  
5) SIVI YAĞ + MARGARİN ( )  
6) SIVI YAĞ + TERE YAĞI ( )  
7) SIVI YAĞ + MARGARİN + TERE YAĞI ( )  
8) DİĞER ( )  
9) KAZ YAĞI ( )

419/A) SIVI YAĞ TÜKETİLİRSE TÜRÜ? ( )  
0) BOŞ BELİRSİZ ( )  
1) ZEYTİN YAĞI ( )  
2) AYÇİÇEK YAĞI ( )  
3) MISIR ÖZÜ ( )  
4) SOYA YAĞI ( )  
5) DİĞER ( )

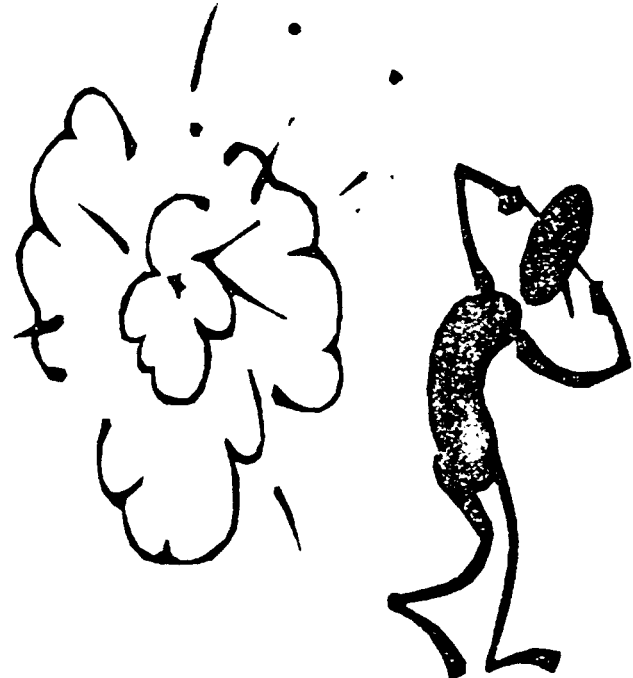

## SAĞLIK/TEMİZLİK

419/B) SON BİR AYDA HANEDE HASTALANAN VAR MI?

419/C

VARSA KAÇ KİŞİ.....

- 0) BOŞ- BELİRSİZ ( )  
 1) VAR ( )  
 2) YOK ( )

	420/420/A	421	422	423	424	425	426
	STATÜ	EN SON NE ZAMAN HAST.	HAST NEYDİ	NE YAPILDI	DR GİDİL İSE	EV TEDİ YAP İSE NE YAPTI	KİM YAPTI
1. KİŞİ							
	427/427/A	428	429	430	431	432	433
2. KİŞİ							
	434/434/A	435	436	437	438	439	440
3. KİŞİ							
	441/441/A	442	443	444	445	446	447
4. KİŞİ							
	448/448/A	449	450	451	452	453	454
5. KİŞİ							
	455/455/A	456	457	458	458	460	461
6. KİŞİ							
	462/462/A	463	464	465	466	467	468
7. KİŞİ							
	469/469/A	470	471	472	473	474	475
8. KİŞİ							
	476/476/A	477	478	479	480	481	482
9. KİŞİ							

SON BİR AYDA Kİ HASTALAĞI NEYDİ  
 (422/429/436/443/450/457/464/474/478)

- 0) BOŞ BELİRSİZ  
 1) İSHAL  
 2) İÇ HASTALIKLAR  
 3) KAZA  
 4) GRİP  
 5) KRONİK HASTALIKLAR

424/431/438/445/452/4

- 0) BOŞ BELİRSİZ  
 1) ÖZEL DOKTORA MUAYENE  
 2) SAĞLIK OCAĞI  
 3) SAĞLIK EVİ  
 4) ÖZEL HASTANE  
 5) DEVLET HAST  
 6) HASTANE  
 7) SİĞORTA HAST  
 8) DİĞER

46/453/460/46

- 0) BOŞ BELİRSİZ  
 1) İLAÇLA TEDAVİ  
 2) BİTKİ İLE TEDAVİ  
 3) DİĞER

421/428/428/435/442/449/456/463/470/477) EN SON  
 NE ZAMAN HASTALANDI

- 995 BOŞ BELİRSİZ  
 992 BİR HAFTA VE DAHA AZ SÜRE  
 993 HALEN DEVAM EDİYOR  
 994 ARADA BİR  
 996 SÜREKLİ

420/A-427/A-434/A-441/A-448/A-455/A-462/A-469/A-  
 476/A SON BİR AYDA HASTALANDI MI ?

- 0) BOŞ BELİRSİZ  
 1) EVET  
 2) HAYIR  
 3) DİĞER

51/458/465/472/479 NE YAPILDI

- 0) BOŞ BELİRSİZ  
 1) BİR ŞEY YAPILMADI  
 2) EVDE TEDAVİ  
 3) DOKTORA GÖTÜRÜLDÜ  
 4) DİĞER

426/433/440/447/454/461/468/475/482 KİM YAPTI?

482/A EVDEKİ BULAŞIKLARI

	483/484	485	485/A	486	487	488	489
	KİM YIKAR	NE İLE YIKAR	NASIL YIKAR	NE KULLANILIR	NERDE YIKANIR	HER.ÖG. SONRA. BUL. YIKANIRNIR MI? . ?	HAYIR. HANGİ
YAZ							
	490/491	492	492/A	493	494	495	496
KIŞ							

485-492 NE İLE YIKAR

- 0) BOŞ BİLMEZ  
1) MKİNA İLE  
2) ELDE  
3) DİĞER

487/494) NERDE YIKANIR  
BOŞ BİLMEZ

- 1) EV İÇİ MUTFAKTA  
2) EV İÇİ BANYO  
3) EV İÇİ ODA  
4) EV İÇİ DİĞER  
5) EV DIŞI KAPI ÖNÜ  
6) EV DIŞI TUL. ÇEŞ BAŞI  
7) EV DIŞI BALKON  
8) DİĞER  
9) EV DIŞI KAPI ÖNÜ  
10) EV İÇİ BALKON

MUTFAKTA KULLANILAN KAPLARIN CİNSİ

- 0) BOŞ BELİRSİZ ( )  
1) BAKIR ( )  
2) ALEMİNYUM ( )  
3) ÇİNKO ( )  
4) ÇELİK ( )  
5) TEFLON ( )  
6) CAM ( )  
7) EMAYE ( )  
8) PORSELAN ( )  
9) PLASTİK ( )  
10) DİĞER ( )

497) EVDEKİ ÇAMAŞIRLAR

	498	499	500	501	502	500/505- NEREDE YIKANIR
	KAÇ KİŞİ YIKAR	KİM YIKAR	NERDE YIKANIR	NASIL YIKANIR	NE SIKLIKTA YIKANIR	BOŞ BİLMEZ
YAZ						1) EV İÇİ MUTFAKTA 2) EV İÇİ BANYO 3) EV İÇİ ODA
	503	504	505	506	507	4) EV İÇİ DİĞER
KIŞ						5) EV DIŞI KAPI ÖNÜ 6) EV DIŞI TUL. ÇEŞ BAŞI 7) EV DIŞI BALKON 8) DİĞER 9) EV DIŞI KAPI ÖNÜ 10) EV İÇİ BALKON

KON. ÇAMAŞIRLARINI NE KULLANIR

- 0) BOŞ BELİRSİZ ( )  
1) DETERJAN ( )  
2) ÇAMAŞIR SUYU ( )  
3) ÇAMAŞIR YUMUŞATI ( )  
4) ÇİVİT ( )  
5) DİĞER ( )  
6) SABUN ( )  
7) KİL ( )

508/A) KON. ÇAMAŞIRLARINI KAYNATIR MI?

- 0) BOŞ BELİRSİZ ( )  
1) EVET ( )  
2) HAYIR ( )  
3) DİĞER ( )  
EVET İSE  
0) BOŞ BELİRSİZ ( )  
1) İÇ GİYİM ( )  
2) DIŞ GİYİM ( )  
3) EV EŞYASI ( )  
4) DİĞER ( )

508/B)KON ÇAMAŞIRLARINI ÜTÜLER Mİ? EVET İSE

- |                     |                     |
|---------------------|---------------------|
| 0) BOŞ BELİRSİZ ( ) | 0) BOŞ BELİRSİZ ( ) |
| 1) BOŞ BELİRSİZ ( ) | 1) İÇ GİYİM ( )     |
| 2) EVET ( )         | 2) DIŞ GİYİM ( )    |
| 3) HAYIR ( )        | 3) EV EŞYASI ( )    |
| 4) DİĞER ( )        | 4) DİĞER ( )        |

511/A EVİN TEMİZLİĞİNDE :

511/B	511/C	511/D	511/E	511/F
KAÇ KİŞİ	STATÜ	NE SIKLIKLA	KUL TEM MAD	NE İL TEMİZLER
YAZ				
511/G	511/H	511/I	511/J	511/K
KIŞ				

511/F - 511/K NE İLE TEMİZLENİR

- |                          |  |                |
|--------------------------|--|----------------|
| 511/D- 511/I NE SIKLIKTA | 511/E - 511/J -KULLANILAN TEMİZLİK MADDESİ | 0) BOŞ BİLMEZ  |
| 0) BOŞ BİLMEZ            | 0) BOŞ BİLMEZ                              | 1) EL İLE      |
| 1) GÜN AŞIRI             | 1) SABUN                                   | 2) SÜPÜRGE İLE |
| 2) HAFTADA BİR           | 2) DETERJAN                                | 3) DİĞER       |
| 3) 15 GÜNDE BİR          | 3) DİĞER                                   | 4) SU İLE      |
| 4) AYDA BİR              | 4) TEMİZLİK MALZEMESİ KULLANILMAZ          |                |
| 5) DİĞER                 |  |                |

EKONOMİ

512) EVLENMEDEN ÖNCE HANENİN EKONOMİK DURUMU NASIL İDİ

- 0) BOŞ BELİ ( )  
1) ÇOK İYİ ( )  
2) İYİ ( )  
3) ORTA ( )  
4) KÖTÜ ( )  
5) ÇOK KÖTÜ ( )  
6) DİĞER ( )

514/A ŞU ANDA NASIL ?

- 0) BOŞ BELİ ( )  
1) ÇOK İYİ ( )  
2) İYİ ( )  
3) ORTA ( )  
4) KÖTÜ ( )  
5) ÇOK KÖTÜ ( )  
6) DİĞER ( )

514/C KON. HANADE Kİ EKONOMİK KARARLARA KATILIP KATILMADIĞI

- 0) BOŞ BİLMEZ ( )  
1) KATILIR ( )  
2) KATILMAZ ( )  
3) DİĞER ( )

514/D KATILMAZSA KİM KARAR VERİR (STATÜ) .....

514/E KATILMAZSA NEDEN ?

- 0) BOŞ BİLMEZ ( )  
1) HB EŞİ İHTİYACI BİLİR ( )  
2) EŞİ KARAR VERİR ( )  
3) BÜYÜKLER KARAR VERİR ( )  
4) BANA SORMAZ ( )  
5) BEN BİLMEM ( )  
6) BEYİM BİLİR ( )  
7) DİĞER ( )

KANAAT VE TUTUMLAR

515) KONUŞULAN SİGARA İÇERMİ:

- 0) BOŞ BELİRSİZ ( )  
1) EVET ( )  
2) HAYIR ( )  
3) İÇİYORDU BIRAKTI ( )  
4) DİĞER ( )

516) KON. KAÇ YAŞINDAN BERİ İSGARA İÇER:.....

516/A KON. SİGARA İÇMEYE NEDEN BAŞLADI?

- 0) BOŞ BELİRSİZ ( )  
1) ÖZENTİ ( )  
2) ARKADAŞ ORTAMI ( )  
3) ÜZÜNTÜ-EFKAR-SIKINTI ( )  
4) DİĞER ( )

517) KONUŞULAN HANGİ MARKA SİGARA İÇER:

- 0) BOŞ BELİRSİZ ( )  
1) TEKEL 2000 ( )  
2) MARLBORO ( )  
3) SAMSUN ( )  
4) MALTEPE ( )  
5) DİĞER ( )  
6) WINSTON ( )  
7) CAMEL ( )

517/A GÜNDE KAÇ TANE SİGARA İÇER:.....

518) KONUŞULAN TV. İZLERMİ

- 0) BOŞ BELİRSİZ ( )  
1) EVET ( )  
2) HAYIR ( )  
3) DİĞER ( )

**İZLEDİĞİ KANALLAR:**

- 0) BOŞ BELİRSİZ ( )  
1) TRT ( )  
2) SHOW ( )  
3) ATV ( )  
4) STAR ( )  
5) KANAL D. ( )  
6) TGRT ( )  
7) KOCASININ İSTEDİĞİ KANAL ( )  
8) FARKETMEZ ( )  
9) DİĞER ( )  
10) YEREL KANALLAR ( )

**HA) İZLERSE KAÇ SAAT:.....****HANGİ PROGRAMLARI İZLER:**

- 0) BOŞ BELİRSİZ ( )  
1) HABER- AÇIK OTURUM ( )  
2) YERLİ FİLM-DİZİ ( )  
3) YABANCI FİLM-DİZİ ( )  
4) DİNİ PROGRAMLAR ( )  
5) KÖYLÜYE YÖNELİK PROG. ( )  
6) REALITY SHOW ( )  
7) EĞLENCE PROGRAMLARI ( )  
8) FARKETMEZ ( )  
9) DİĞER ( )  
10) BELGESEL ( )  
11) SPOR PROGRAMI ( )  
22) BÖLGESEL PROGRAM ( )

**HA) KON. GÖRE BİR AİLENİN KAÇ ÇOCUĞU****OLMASI UYGUN:.....****HB) KON.GÖRE BİR AİLENİN KAÇ ERKEK ÇOCUĞU****OLMASI UYGUN:.....****HC) KON.GÖRE BİR AİLENİN KAÇ KIZ ÇOCUĞU****OLMASI UYGUN:.....****HD) KON. RADYO DİNLERMİ:**

- 0) BOŞ BELİRSİZ ( )  
1) EVET ( )  
2) HAYIR ( )  
3) DİĞER ( )

**HE) EVETSE; EN ÇOK DİNLEDİĞİ KANALLAR:**

- 0) BOŞ BELİRSİZ ( )  
1) TRT FM ( )  
2) YEREL RADYOLAR ( )  
3) ÖZEL RADOYLAR ( )  
4) FARKETMEZ ( )  
5) DİĞER ( )

**HF) HANGİ TÜR PROGRAMLARI DİNLER:**

- 0) BOŞ BELİRSİZ ( )  
1) HABER ( )  
2) MÜZİK ( )  
3) FARKETMEZ ( )  
4) DİĞER ( )

**521) KON.ERKEK.ÇOC.İKOKULDAN SONRA OKUTTUMU**

- 0) BOŞ BELİRSİZ ( )  
1) ÇOCUĞU YOK ( )  
2) ÇOCUĞU HENÜZ KÜÇÜK ( )  
3)EVET OKUTTU ( )  
4) HAYIR OKUTMADI ( )  
5) ANLAMISIZ ( )  
6) DİĞER ( )

**521/A) EVETSE NEDEN:)**

- 0) BOŞ BELİRSİZ ( )  
1) BİLGİLİ OLSUN DİYE ( )  
2) CAHİL KALMASIN ( )  
3) KENDİNİ KURTARSIN ( )  
4) MESLEĞİ OLSUN ( )  
5) SAYGINLIĞI OLSUN ( )  
6) DÜZENLİ PARA KAZANSIN ( )  
7)DİĞER ( )  
8) ÇOCUK İSTEDİ ( )

**521/B) HAYIRSA NEDEN:**

- 0) BOŞ BELİRSİZ ( )  
1) OKUL OLMADIĞI İÇİN ( )  
2) MADDİ DURUM KÖTÜ ( )  
3) ÇOCUK İSTEMEDİ ( )  
4) KAFASI ÇALIŞMADI ( )  
5) İŞ GÜCÜ LAZIMDI ( )  
6) KON.GEREK GÖRMEDİ ( )  
7) ULAŞIM ZORLUĞU ( )  
8) DİĞER ( )  
9) HASTAYDI ( )

**522)KON.KIZ ÇOCUĞU İLKOKULDAN SONRA OKUTTUMU?**

- 0) BOŞ BELİRSİZ ( )  
1) ÇOCUĞU YOK ( )  
2) ÇOCUĞU HENÜZ KÜÇÜK ( )  
3)EVET OKUTTU ( )  
4) HAYIR OKUTMADI ( )  
5) ANLAMISIZ ( )  
6) DİĞER ( )

**522/A) EVETSE NEDEN:)**

- 0) BOŞ BELİRSİZ ( )  
1) BİLGİLİ OLSUN DİYE ( )  
2) CAHİL KALMASIN ( )  
3) KENDİNİ KURTARSIN ( )  
4) MESLEĞİ OLSUN ( )  
5) SAYGINLIĞI OLSUN ( )  
6) DÜZENLİ PARA KAZANSIN ( )  
7)DİĞER ( )  
8) ÇOCUK İSTEDİ ( )  
9) KENDİM OKUYUMADIM ( )

**522/B HAYIRSA NEDEN**

- 0) BOŞ BELİRSİZ ( )  
1) OKUL OLMADIĞI İÇİN ( )  
2) MADDİ DURUM KÖTÜ ( )  
3) ÇOCUK İSTEMEDİ ( )  
4) KAFASI ÇALIŞMADI ( )  
5) İŞ GÜCÜ LAZIMDI ( )  
6) KON.GEREK GÖRMEDİ ( )  
7) ULAŞIM ZORLUĞU ( )  
8) DİĞER ( )  
9) HASTAYDI ( )  
10) KIZ OKUTULMAZ ( )  
11) ERKEN EVLENDİĞİ İÇİN ( )  
22) BİLMEZ ( )

- 523) KON. ERK. ÇO. OKUTMADI İSE OKUT. İSTERMİYDİ
- 0) BOŞ BELİRSİZ ( )  
 1) EVET ( )  
 2) ŞARTLI EVET ( )  
 3) HAYIR ( )  
 4) ŞARTLI HAYIR ( )  
 5) DİĞER ( )
- 524) KON. KIZ ÇO. OKUTMADI İSE OKUT. İSTERMİYDİ
- 0) BOŞ BELİRSİZ ( )  
 1) EVET ( )  
 2) ŞARTLI EVET ( )  
 3) HAYIR ( )  
 4) ŞARTLI HAYIR ( )  
 5) DİĞER ( )
- 525) KON. ERK. ÇO. OKUTMAK İSTERSE NEDEN
- 0) BOŞ BELİRSİZ ( )  
 1) MESLEK SAHİBİ OLUR-ELİ EKMEK TUTAR ( )  
 2) KÖY İŞİNDEN KURTULUR RAHAT EDER ( )  
 3) KENDİNİ KURTARIR ( )  
 4) PARA KAZANSIN ( )  
 5) ADAM OLUR ( )  
 6) AKILLANIR-CAHİL KALMAZ ( )  
 7) OKUMAK FAYDALI ( )  
 8) HERKEZE FAYDALI OLUR ( )  
 9) DİĞER ( )
- 525/A) KON. ERK. ÇO. OKUTMAK İSTEMEZSE NEDEN
- 0) BOŞ BELİRSİZ ( )  
 1) KONUŞULAN GEREK GÖRMEZ ( )  
 2) İŞ GÜCÜNE İHTİYAÇ VAR ( )  
 3) KAFASI ÇALIŞMAZ ( )  
 4) DİĞER ( )
- 526) KON. KIZ ÇO. OKUTMAK İSTERSE NEDEN
- 0) BOŞ BELİRSİZ ( )  
 1) MESLEK SAHİBİ OLUR-ELİ EKMEK TUTAR ( )  
 2) KÖY İŞİNDEN KURTULUR RAHAT EDER ( )  
 3) KENDİNİ KURTARIR ( )  
 4) PARA KAZANSIN ( )  
 5) ADAM OLUR ( )  
 6) AKILLANIR-CAHİL KALMAZ ( )  
 7) OKUMAK FAYDALI ( )  
 8) HERKEZE FAYDALI OLUR ( )  
 9) DİĞER ( )
- 526/A) KON. KIZ ÇO. OKUTMAK İSTEMEZSE NEDEN
- 0) BOŞ BELİRSİZ ( )  
 1) KONUŞULAN GEREK GÖRMEZ ( )  
 2) İŞ GÜCÜNE İHTİYAÇ VAR ( )  
 3) KAFASI ÇALIŞMAZ ( )  
 4) DİĞER ( )  
 5) KIZ OLDUĞU İÇİN ( )
- 527) KON. ERK. ÇO. KURAN KUR. GÖNDERDİMİ
- 0) BOŞ BELİRSİZ ( )  
 1) ÇOCUĞU YOK ( )  
 2) ÇOCUĞU HENÜZ KÜÇÜK ( )  
 3) GÖNDERDİ ( )  
 4) GÖNDERMDİ ( )  
 5) ANLAMSIZ ( )  
 6) DİĞER ( )  
 7) KURAN KURSU YOK ( )  
 8) ÇOCUK İSTEMEDİ ( )

- 527/A) GÖNDERDİ İSE NEDEN
- 0) BOŞ BELİRSİZ ( )  
 1) DUA, NAMAZ, KURAN ÖĞR ( )  
 2) BİLGİLİ OLSUN ( )  
 3) TERBİYE ALSIN ( )  
 4) DİĞER ( )  
 5) ARKAMIZDAN OKUSUN ( )
- 527/B) GÖNDERMEDİ İSE NEDEN:
- 0) BOŞ BELİRSİZ ( )  
 1) GEREK YOK ( )  
 2) BİZDEN ÖĞRENİR ( )  
 3) DİĞER ( )  
 4) ÇOCUK İSTEMEDİ ( )
- 528) KON. KIZ ÇO. KURAN KUR. GÖNDERDİMİ
- 0) BOŞ BELİRSİZ ( )  
 1) ÇOCUĞU YOK ( )  
 2) ÇOCUĞU HENÜZ KÜÇÜK ( )  
 3) GÖNDERDİ ( )  
 4) GÖNDERMDİ ( )  
 5) ANLAMSIZ ( )  
 6) DİĞER ( )  
 7) KURAN KURSU YOK ( )
- 528/A) GÖNDERDİ İSE NEDEN
- 0) BOŞ BELİRSİZ ( )  
 1) DUA, NAMAZ, KURAN ÖĞR ( )  
 2) BİLGİLİ OLSUN ( )  
 3) TERBİYE ALSIN ( )  
 4) DİĞER ( )  
 5) ARKAMIZDAN OKUSUN ( )
- 528/B) GÖNDERMEDİ İSE NEDEN:
- 0) BOŞ BELİRSİZ ( )  
 1) GEREK YOK ( )  
 2) BİZDEN ÖĞRENİR ( )  
 3) DİĞER ( )  
 4) ÇOCUK İSTEMEDİ ( )
- 529) KON. ERK. ÇO. GÖNDERMEDİYSE GÖND. İSTERMİYDİ
- 0) BOŞ BELİRSİZ ( )  
 1) EVET ( )  
 2) ŞARTLI EVET ( )  
 3) HAYIR ( )  
 4) ŞARTLI HAYIR ( )  
 5) DİĞER ( )
- 530) KON. KIZ ÇO. GÖNDERMEDİYSE GÖND. İSTERMİYDİ
- 0) BOŞ BELİRSİZ ( )  
 1) EVET ( )  
 2) ŞARTLI EVET ( )  
 3) HAYIR ( )  
 4) ŞARTLI HAYIR ( )  
 5) DİĞER ( )

531) KON ERK.ÇO.GÖNDERMEK İSTESE NEDEN

- 0) BOŞ BELİRSİZ ( )  
1) ÖLÜNCE RUHUMA OKUSUN ( )  
2) DİNİ ÖRENSİN ( )  
3) NAMAZ KILMAYI ÖGRENİSİN ( )  
4) DUA ÖGRENİSİN ( )  
5) BİLGİLİ OLSUN ( )  
6) ESKİ YAZI,KURAN ÖGRENİSİN ( )  
7) DİĞER ( )

531/A) KON ERK.ÇO. GÖND.İSTEMEZSE NEDEN

- 0) BOŞ BELİRSİZ ( )  
1) GEREK YOK ( )  
2) BİZDEN ÖĞRENİR ( )  
3) DİĞER ( )

532) KON KIZ ÇO.GÖNDERMEK İSTESE NEDEN

- 0) BOŞ BELİRSİZ ( )  
1) ÖLÜNCE RUHUMA OKUSUN ( )  
2) DİNİ ÖRENSİN ( )  
3) NAMAZ KILMAYI ÖGRENİSİN ( )  
4) DUA ÖGRENİSİN ( )  
5) BİLGİLİ OLSUN ( )  
6) ESKİ YAZI,KURAN ÖGRENİSİN ( )  
7) DİĞER ( )

532/A) KON KIZ ÇO. GÖND.İSTEMEZSE NEDEN

- 0) BOŞ BELİRSİZ ( )  
1) GEREK YOK ( )  
2) BİZDEN ÖĞRENİR ( )  
3) DİĞER ( )

533) ERKEK ÇOCUK NE OLSUN

- 0) BOŞ BELİRSİZ ( )  
1) BİLGİ VAR ( )  
2) BİLGİ YOK ( )  
3) DİĞER ( )

534) NE OLSUN:

- 0) BOŞ BELİRSİZ ( )  
1) FİKRİ YOK ( )  
2) FARKETMEZ ( )  
3) ÇOCUĞA BIRAKIR ( )  
4)DR-MÜH-MİM-AV-MUH-PROF ( )  
5) SUBAY-PİLOT-POLİS ( )  
6) ÖĞRETMEN ( )  
7) MEMUR ( )  
8) ZANAAT SAHİBİ-İŞÇİ ( )  
9) DİĞER ( )  
10) İMAM ( )

535) NEDEN O MESLEĞİ SEÇSİN

- 0) BOŞ BELİRSİZ ( )  
1) EKO. İMKANLARI İYİ ( )  
2) TOPL'A-MİLL'E YARARLI MES. ( )  
3) TEMİZ-RAHAT-SAYGIN MES. ( )  
4) GÜVENCELİ-GEÇERLİ-GELECEĞE UYGUN MESLEK ( )  
5)MES.SAH.OL-ELİ EKM.TUT. ( )  
6) BİZE BAKSIN ( )  
7) YETENE.-İSTE.UYGUN MES. ( )  
8) DİĞER ( )  
9) DÜZENLİ MAAŞI OLSUN ( )  
10) ARKAMIZDAN OKUSUN ( )

536) KIZ ÇOCUK NE OLSUN

- 0) BOŞ BELİRSİZ ( )  
1) BİLGİ VAR ( )  
2) BİLGİ YOK ( )  
3) DİĞER ( )

537) NE OLSUN:

- 0) BOŞ BELİRSİZ ( )  
1) FİKRİ YOK ( )  
2) FARKETMEZ ( )  
3) ÇOCUĞA BIRAKIR ( )  
4)DOK-MÜH-MİM-AV-MUH-PRO ( )  
5) SUBAY-PİLOT-POLİS ( )  
6) ÖĞRETMEN ( )  
7) MEMUR ( )  
8) ZANAAT SAHİBİ-İŞÇİ ( )  
9) DİĞER ( )  
10) HEMŞİRE-EBE ( )  
11) DİN HOCASI ( )  
22) EV KADINI ( )

538) NEDEN O MESLEĞİ SEÇSİN

- 0) BOŞ BELİRSİZ ( )  
1) EKO. İMKANLARI İYİ ( )  
2) TOPL'A-MİLL'E YARARLI MES. ( )  
3) TEMİZ-RAHAT-SAYGIN MES. ( )  
4) GÜVENCELİ-GEÇERLİ- GELECEĞE UYGUN MESLEK- ( )  
5)MES.SAH.OL-ELİ EKM.TUT. ( )  
6) BİZE BAKSIN ( )  
7) YETENE.-İSTE.UYGUN MES. ( )  
8) DİĞER ( )  
9) KOCASININ ELİNE BAKMASIN ( )  
10) ARKAMIZDAN OKUSUN ( )  
11) KENDİNİ KURTARSIN ( )  
22) KIZA UYGUN MESLEK ( )

539) ERKEK ÇO. KAÇ YAŞINDA EVLENSİN.....

- 0) BOŞ BELİRSİZ ( )  
1)KENDİ BİLİR- NE ZAMAN İSTERSE ( )  
2) ASKERDEN GELİNCE ( )  
3) FARKETMEZ ( )  
4) FİKRİ YOK ( )

540) NEDEN BU YAŞTA EVLENSİN:

- 0) BOŞ BELİRSİZ ( )  
1) ASKERLİĞİNİ YAPMIŞ OLUR ( )  
2) AKILLI OLUR ( )  
3) OLGUNLAŞIR-CAHİL OLMAZ ( )  
4) YAŞI GEÇMESİN ( )  
5) İŞ SAH.OLUR-MAD.DURUM.İYİ. ( )  
6) KARISININ KIYMETİNİ BİLİR ( )  
7) UYGUN YAŞ ( )  
8) GELİN-TORUN YÜKÜ ÇEKMEZ ( )  
9) DİĞER ( )  
10) ADET BÖYLE ( )  
11) OTURDUĞU KALKTIĞI YERİ BİLSİN ( )  
22)TAHSİLİ BİTMİŞ OLUR ( )

541)KIZ ÇO. KAÇ YAŞINDA EVLENSİN.....

- 0) BOŞ BELİRSİZ ( )  
1)KENDİ BİLİR-NE ZAMAN İSTER. ( )  
2) ASKERDEN GELİNCE ( )  
3) FARKETMEZ ( )  
4) FİKRİ YOK ( )

## 542) NEDEN BU YAŞTA EVLENSİN:

- 0) BOŞ BELİRSİZ ( )  
 1) UYGUN YAŞ ( )  
 2) YAŞI GEÇMESİN ( )  
 3) OLGUNLAŞIR-CAHİL OLMAZ ( )  
 4) AKILLI OLUR ( )  
 5) ELİN KAHRINI ÇOK ÇEKMEZ ( )  
 6) GENÇ.BİL.-BABA EV.RAH.ETSİN ( )  
 7) MESLEĞİNİ ELİNE ALSIN ( )  
 8) EV.- ÇOC. DAHA İYİ BAKAR ( )  
 9) DİĞER ( )  
 10) ADET BÖYLE ( )  
 11) ANNE BABA KİMETİ BİLİR ( )

## 543) KON ERK.ÇO.EŞ.KİM SEÇSİN

- 0) BOŞ BELİRSİZ ( )  
 1) CEVAPSIZ ( )  
 2) ÇOCUĞUN KENDİ ( )  
 3) ÇOCUĞUN ANNESİ ( )  
 4) ÇOCUĞUN BABASI ( )  
 5) DİĞER ( )  
 6) BÜYÜKLER ( )

## 544) NEDEN ONLAR SEÇSİN

- 0) BOŞ BELİRSİZ ( )  
 1) ONLAR GEÇİNECEK ( )  
 2) ZAMAN ÖYLE- HER.KENDİ SEÇİ. ( )  
 3) KENDİLERİ YAŞAYACAK ( )  
 4) SORUM.KENDİNE AİT OLSUN ( )  
 5) KEN.SEÇMEZSE MUTSUZ OLUR ( )  
 6) KEN. BEĞEN.- SEVDİ. ALSIN ( )  
 7) ÇO. İLER. GÖREMEZ.BÜYÜK. GÖRÜR ( )  
 8) KON.'DA KENDİ SEÇTİ ALDI ( )  
 9) DİĞER ( )  
 10) ANLAŞACAK OLAN ONLAR ( )  
 11) ADET ( )

## 545) KON.KIZ ÇO. EŞ.KİM SEÇSİN

- 0) BOŞ BELİRSİZ ( )  
 1) CEVAPSIZ ( )  
 2) ÇOCUĞUN KENDİ ( )  
 3) ÇOCUĞUN ANNESİ ( )  
 4) ÇOCUĞUN BABASI ( )  
 5) DİĞER ( )

## 546) NEDEN ONLAR SEÇSİN

- 0) BOŞ BELİRSİZ ( )  
 1) ONLAR GEÇİNECEK ( )  
 2) ZAMAN ÖYLE-HER. KENDİ SEÇ. ( )  
 3) KENDİLERİ YAŞAYACAK ( )  
 4) SORUM.KENDİNE AİT OLSUN ( )  
 5) KENDİ SEÇMEZSE MUTSUZ OLU ( )  
 6) KEN.BEĞEN.SEV. ALSIN ( )  
 7) ÇOC.İLE.GÖREMEZ-BÜYÜK.GÖRÜR ( )  
 8) KON'DA KENDİ SEÇTİ ALDI ( )  
 9) DİĞER ( )  
 10) ANLAŞACAK OLAN ONLAR ( )  
 11) ADET ( )  
 22) BİLMEZ ( )

## 547) HANENİN PROBLEMİ

- 0) BOŞ BELİRSİZ ( )  
 1) MADDİ PROB-PARASIZLIK-İŞSİZLİK ( )  
 2) EV EŞYASI(ÇAM.MAK.-BUZDOLABI VS.) ( )  
 3) SUSUZLUK ( )  
 4) AİLEVİ- ÇOCUK ( )  
 5) HASTALIK-YAŞLILIK-YALNIZLIK ( )  
 6) EĞİTİM ( )  
 7) ARABASIZLIK ( )  
 8) MEMLEKET ÖZLEMİ-EVLAT HASRETİ ( )  
 9) DİĞER ( )  
 10) HAN.PROB. YOK ( )  
 11) DEPREMİN VERDİĞİ ZARAR(MADDİ-MANEVİ) ( )  
 12) EV İŞLERİ ( )

## 547A) HANENİN PROBLEMİ NASIL ÇÖZÜLÜR

- 0) BOŞ BELİRSİZ  
 1) ÇÖZÜLMEZ  
 2) ALT YAPI EKSİKLİKLERİ TAM.  
 3) ÇALIŞIP PARA KAZANARAK  
 4) HANECE EKON. YAPARAK  
 5) EV EŞYALRI ALINARAK  
 6) YENİ EV YAPARAK  
 7) EĞİTİMLE  
 8) DİĞER  
 9) BİLMEZ

## 548) HANENİN PROBLEMİNİ KİM ÇÖZER

- 0) BOŞ BELİRSİZ ( )  
 1) HİÇ KİMSE ( )  
 2) KON.EŞİ ( )  
 3) MUHTAR ( )  
 4) KAYMAKAM ( )  
 5) HALK-KÖYLÜ ( )  
 6) KOMŞULAR ( )  
 7) ALLAH ( )  
 8) HANE HALKI ( )  
 9) DİĞER ( )  
 10) BİLMEZ ( )-  
 11) KENDİSİ ( )  
 22) DEVLET ( )

## 549) KÖYÜN SORUNLARI

- 0) BOŞ BELİRSİZ ( )  
 1) YOL-SU-KANALİZASYON- ELEKTİRİK ( )  
 2) SAĞLIK HİZ-SAĞLI OCAĞ.-EBE ( )  
 3) İŞSİZLİK-İŞYERİTOK ( )  
 4) DEDİKODU ( )  
 5) CAHİLLİK ( )  
 6) DÜĞÜN SALONUNUN OLMAMASI ( )  
 7) DİĞER ( )  
 8) KÖYÜN SORONU YOK ( )  
 9) KÖYDE GENÇ NÜFUS YOK ( )  
 10) SANAYİ KURULUŞLARININ OLUMS ( )  
 11) TELEFON ( )  
 22) MERAORMAN EKSİKLİĞİ ( )



## 549/A) KÖYÜN ROB. NASIL ÇÖZÜLÜR.

- 0) BOŞ BELİRSİZ ( )  
 1) ÇÖZÜLMEZ ( )  
 2) ALT YAPI EKSİKLİKLERİ TAMAMI ( )  
 3) SAĞLIK OCAĞI YAPILARAK ( )  
 4) PARA TOPLAYARAK-MADDİ İMKAN YARATARAK ( )  
 5) DEVLET YARDIMIYLA ( )  
 6) MUHTARIN ÖNCÜLÜĞÜ KÖY HALKININ BİRLİKTELİĞİ ( )  
 7) EĞİTİMLE ( )  
 8) İŞ YERİ AÇILARAK ( )  
 9) DİĞER ( )  
 10) BİLMEZ ( )  
 11) TÛCCARLARIN İYİ NİYETLİ DAVİ ( )  
 22) TELEFON HATTI ÇEKİLECEK ( )

## 550) KÖYÜN PROBLEMLERİNİ KİM ÇÖZER

- 0) BOŞ BELİRSİZ ( )  
 1) DEVLET-HÛKÛMET ( )  
 2) KAYMAKAM ( )  
 3) MUHTAR-AZALAR ( )  
 4) KÖY HALKI ( )  
 5) KON.EŞİ ( )  
 6) HANE HALKI ( )  
 7) HİÇ KİMSE ( )  
 8) BİLMEZ ( )  
 9) DİĞER ( )

## 551) KON.ERK. ÇO. KÖY DİŞINA GÖÇ ETMELERİNİ İSTERMİ

- 0) BOŞ BELİRSİZ ( )  
 1) EVET ( )  
 2) ŞARTLI EVET ( )  
 3) HAYIR ( )  
 4) ŞARTLI HAYIR ( )  
 5) ANLAMSIZ ( )  
 6) DİĞER ( )

## 552) KON. ERK ÇO. GÖÇ.ETMESİNİN İSTEME NEDENLERİ

- 0) BOŞ BELİRSİZ ( )  
 1) MESLEK SAHİBİ OLSUN-ÇALIŞSIN ( )  
 2) SİGORTALI İŞİ-DÜZENLİ GELİRİ OLSUN ( )  
 3) ÇOK PARA KAZANSIN ( )  
 4) OKUSUN ( )  
 5) KENDİNİ KURTARSIN ( )  
 6) RAHAY ETSİN-DAHA İYİ YAŞASIN ( )  
 7) KÖY HAYATI-ÇİFTÇİLİK ZOR ( )  
 8) İYİ ÇEVRESİ OLSUN ( )  
 9) DİĞER ( )  
 10) BİLMEZ ( )

## 553) KON.ERK.ÇO.GÖÇ ETMESİNİ İSTEMEME NEDENLERİ

- 0) BOŞ BELİRSİZ ( )  
 1) KON.ÖZLEM ÇEKER ( )  
 2) KON.YARDIM ETMELERİ İÇİN ( )  
 3) KON. HASTALANDIĞINDA YAŞ. BAKMALARI İÇİN ( )  
 4) GÖRÜŞEBİLMEK İÇİN ( )  
 5) DİĞER ( )  
 6) KENDİ İŞİNDE ÇALIŞ-BAŞINA BUYRUK OLSUN ( )  
 7) KÖY YAŞ ŞARTLARI DAHA İYİ ( )  
 8) GÖZÜMÜZÜN ÖNÜNDE OLSUN ( )  
 9) BİLMEZ ( )

## 554) KON.KIZ ÇO. KÖY DİŞINA GÖÇ ETMELERİNİ İSTERMİ

- 0) BOŞ BELİRSİZ ( )  
 1) EVET ( )  
 2) ŞARTLI EVET ( )  
 3) HAYIR ( )  
 4) ŞARTLI HAYIR ( )  
 5) ANLAMSIZ ( )  
 6) DİĞER ( )

## 555) KON. KIZ ÇO. GÖÇ.ETMESİNİN İSTEME NEDENLERİ

- 0) BOŞ BELİRSİZ ( )  
 1) MESLEK SAHİBİ OLSUN-ÇALIŞSIN ( )  
 2) SİGORTALI İŞİ-DÜZENLİ GELİRİ OLSUN ( )  
 3) ÇOK PARA KAZANSIN ( )  
 4) OKUSUN ( )  
 5) KENDİNİ KURTARSIN ( )  
 6) RAHAY ETSİN-DAHA İYİ YAŞASIN ( )  
 7) KÖY HAYATI-ÇİFTÇİLİK ZOR ( )  
 8) İYİ ÇEVRESİ OLSUN ( )

## 556) KON.KIZ ÇO.GÖÇ ETMESİNİ İSTEMEME NEDENLERİ

- 0) BOŞ BELİRSİZ ( )  
 1) KON.ÖZLEM ÇEKER ( )  
 2) KON.YARDIM ETMELERİ İÇİN ( )  
 3) KON. HASTALANDIĞINDA YAŞ. BAKMALARI İÇİN ( )  
 4) GÖRÜŞEBİLMEK İÇİN ( )  
 5) DİĞER ( )  
 6) KENDİ İŞİNDE ÇALIŞ-BAŞINA BUYRUK OLSUN ( )  
 7) KÖYDE YAŞAM ŞARTLARI DAHA İYİ ( )  
 8) GÖZÜMÜZÜN ÖNÜNDE OLSUN ( )  
 9) BİLMEZ ( )

## 557) KON.BAŞINI BAĞLAR MI

- 0) BOŞ BELİRSİZ ( )  
 1) EVET ( )  
 2) HAYIR ( )  
 3) DİĞER ( )

## 558) KON BAŞINI BAĞLAMAYA BAŞLADIĞI YAŞ:.....

- 998) KENDİNİ BİLDİ BİLELİ ( )  
 999) KIZKENÖRTERDİ ( )  
 997) DOĞDUĞUNDAN BERİ DİĞERLERİAÇIK YAZILACAK ( )

## 559) KON.BAŞINI BAĞLAMA NEDENLERİ

- 0) BOŞ BELİRSİZ ( )  
 1) ADET-AYIP ( )  
 2) GÜNAHTAN KORKAR DİNİ İNANCINDAN ( )  
 3) ÇEVREYE UYABİLMEK ( )  
 4) KON.KENDİ+ANNES+BABA İSTEDİĞİ İÇİN ( )  
 5) KON.EŞİ İSTEDİĞİ İÇİN ( )  
 6) KON.EŞİNİ ANNE+BABA İSTE.İÇİN ( )  
 7) NİŞANLANDI+EVLENDİ ( )  
 8) ÖYLE ÖĞRETİLDİĞİNDEN ( )  
 9) DİĞER ( )

## 560) KON. MAKYAJ YAPMAYA BAŞLADIĞI YAŞ:.....

- 561) KON MAKYAJ YAPARMI ( )  
 0) BOŞ BELİRSİZ ( )  
 1) YAPAR ( )  
 2) YAPMAZ ( )  
 3) DİĞER ( )
- 562) KON MAKYAJ YAPMAMA NEDENLERİ  
 0) BOŞ BELİRSİZ ( )  
 1) KON. SEVMEZ-ALIŞKANLIK DEĞİL ( )  
 2) ADET DEĞİL-AYIP ( )  
 3) GÜNAH-BAŞI KAPALI ( )  
 4) GEREK YOK ( )  
 5) ÇEVREYE UYMAK İÇİN ( )  
 6) VAKTİ YOK ( )  
 7) KON.EŞİ İZİN VERMEZ ( )  
 8) KON ANNE-BABA İZİN VERMEZ ( )  
 9) DİĞER ( )  
 10) YAŞLI ( )  
 11) MAKYAJI BİLMEZ ( )
- 563) KON.KUAFÖRE GİDERMİ  
 0) BOŞ BELİRSİZ ( )  
 1) EVET ( )  
 2) HAYIR ( )  
 3) DİĞER ( )
- 564) KON KUAFÖRE GİTMEZSE NEDEN  
 0) BOŞ BELİRSİZ ( )  
 1) GÜNAH ( )  
 2) GEREK YOK -BAŞI BAĞLI ( )  
 3) YAŞLI ( )  
 4) ALIŞKAN. YOK- GENÇKEN YOKTI ( )  
 5) ADET DEĞİL ( )  
 6) SEVMEZ İSTEMEZ ( )  
 7) KON. EŞİ İZİN VERMEZ ( )  
 8) KON.KOMŞULARI SAÇINI KESER ( )  
 9) DİĞER ( )  
 10) SAÇINI KESMEZ ( )  
 11) SAÇINI KENDÜALEDEN BİRİ KESER ( )  
 22) KÖYDE KUAFÖR YOK ( )
- 565) KON.NAZARA İNANIRMI  
 0) BOŞ BELİRSİZ ( )  
 1) EVET ( )  
 2) HAYIR ( )  
 3) DİĞER ( )
- 566) KON. NAZARA KARŞI NE YAPAR  
 0) BOŞ BELİRSİZ ( )  
 1) BİRŞEY YAPMAZ ( )  
 2) DUA OKUTUR-ÜFLETİR ( )  
 3) DUA OKUR ( )  
 4) KURŞUN DÖKTÜRÜR ( )  
 5) NAZAR BONCUĞU TAKAR ( )  
 6) MUSKA TAKAR ( )  
 7) HOCAYA GİDER ( )  
 DEĞECE ( )  
 9) DİĞER ( )  
 10) TUZ PATLATIRIĞOMDÜRÜR ( )  
 11) ÜZERLİK OTU YAKILIR ( )  
 22) TUTMA ( )

- 567) KON. FALA İNANIR MI  
 0) BOŞ BELİRSİZ ( )  
 1) EVET ( )  
 2) HAYIR ( )  
 3) DİĞER ( )
- 568) FALA İNANIRSA HANGİSİNE  
 0) BOŞ BELİRSİZ ( )  
 1) KAHVE ( )  
 2) FASULYE-BAKLA ( )  
 3) YILDIZ ( )  
 4) SU ( )  
 5) İSKAMBİL ( )  
 6) HER TÜRLÜ FALA ( )  
 7) DİĞER ( )  
 8) EL FALI ( )  
 9) MEDYUM FALI ( )
- 569) KON. TÜRBEYATIR ZİYARETİ YAPAR MI  
 0) BOŞ BELİRSİZ ( )  
 1) EVET ( )  
 2) HAYIR ( )  
 3) ANLAMSIZ ( )  
 4) DİĞER ( )
- 570) KON. TÜRBEYATIR Zİ. YAPARSA NEDEN  
 0) BOŞ BELİRSİZ ( )  
 1) SEVAP ( )  
 2) DUA ETMEK ( )  
 3) BÜYÜKLERİ ANMAK ( )  
 4) GEZMEK-GÖRMEK ( )  
 5) İNANDIĞI İÇİN ( )  
 6) DİLEK DİLEMEK İÇİN ( )  
 7) ZİYARET ( )  
 8) SAYGIDAN ( )  
 9) DİĞER ( )



571)TÜRBE/YATIR Zİ. YAPMAZSA NEDEN

- 0)BOŞ BELİRSİZ ( )
- 1)KÖYDE/ÇEVREDE YOK ( )
- 2)VAKTİ-FIRSATI YOK ( )
- 3)BATIL İNANÇ-İNANMAZ ( )
- 4)EKON İMKANSIZLIKLAR NEDENİY ( )
- 5)KORKAR ( )
- 6)GÖTÜREN YOK ( )
- 7)ALIŞKANLIĞI YOK ( )
- 8)HOŞLANMAZ ( )
- 9)DİĞER ( )

572)KON. TÜRBE/YATIR Zİ. NE SIKLIKTA GİDER

- 0)BOŞ BELİRSİZ ( )
- 1)YILDA BİR-İKİ KERE ( )
- 2)HER YIL ( )
- 3)2 YILDA BİR ( )
- 4)3-4 YILDA BİR ( )
- 5)5+ YILDA BİR ( )
- 6)RASTLAYINCA ( )
- 7)İMKAN OLDUKÇA ( )
- 8)ÇOK SEYREK ( )
- 9)DİĞER ( )

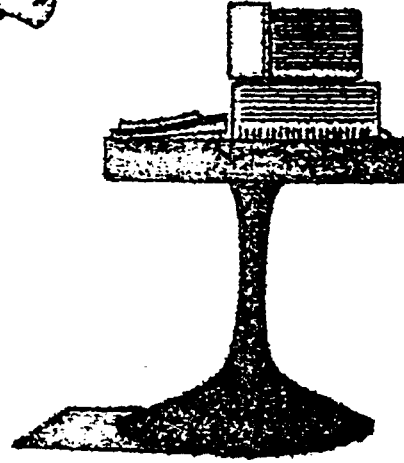

T.C.  
İSTANBUL ÜNİVERSİTESİ  
EDEBİYAT FAKÜLTESİ DEKANLIĞI

Sayı : 2446

Tarih :

28.5.1999

Mudurnu Kaymakamlığı'na

Fakültemiz Antropoloji Bölümü , "Türkiye Kültür Haritası" oluşturmak üzere bir proje üzerinde çalışmaktadır. Öğretim elemanları denetiminde bölüm öğrencileri,1999 yılında iliniz köylerinde kültürel yapıyla ilgili çalışmalar yapacaktır. Gereken yardım ve kolaylığın sağlanması hususunda, delaletinizi saygılarımla rica ederim.

Prof.Dr. Süha GÖNEY  
Dekan



T. C.  
İSTANBUL ÜNİVERSİTESİ EDEBİYAT FAKÜLTESİ  
ANTROPOLOJİ BÖLÜMÜ

Beyazıt - İstanbul - Türkiye

Tel. : (0212) 520 75 40/204

Tel. : (0212) 514 03 75/126-128-131

Sayı : .....

Konu : ...ARAŞTIRMAYA KATILACAK ÖĞRENCİ LİSTESİ

...../...../199...

9611SA001	DİLEK UÇAK
9611SA003	NİLÜFER KARA
9611SA006	ESRA AKDEMİR
9611SA007	SELDA AKTAŞ
9611SA008	ÖZLEM EKŞİ
9611SA009	GÜNER DOĞAN
9611SA012	GÜLSÜM OYBAK
9611SA019	HATİCE BİLGİN
9611SA021	İNCİ ONGUN
9611SA023	AYŞE HİLAL TUZTAŞ
9611SA024	DÜRDANE ŞAHİN
9611SA025	DUYGU PARMAKSIZOĞLU
9611SA026	AYNUR POLAT
9611SA029	NURAN LEYLA ERSEN
9611SA031	TAYLAN MİRKELEAM
9611SA034	EDA KARACA
9611SA035	FEYZİ AKKOÇ
9611SA036	NIHAT AL
9611SA038	OYA BALCI
9611SA039	HASAN MURAT BABADALI
9611SA041	SUAT KOTAN
9611SA042	SERAP TURKUT
9611SA046	EDA BURSALI
9511SA003	ALAZ TOKER
9511SA007	BORA İNCE
9511SA031	BAHAR KİTAPÇI
9511SA033	HAYAL HANOĞLU
9511SA035	M. KEMAL GEMİCİ
9511SA037	AYRİN ÇUKOVA
9411SA023	SEMRA BULUT
9411SA030	SUNA SÖNMEZ
9311SA007	SONGÜL ÇELİK
9311SA026	LEVENT BABUR
9311SA037	ASLI İŞÖZEN

T.C.  
İSTANBUL İLİ  
BAKIRKÖY İLÇESİ  
KARTALTEPE MAHALLE  
MUHTARLIĞI

NÜFUS CÜZDANI ÖRNEĞİ

Seri : U03  
Cüzdan No : 476251  
Adı Soyadı : BORA İNCE  
Baba Adı : MUSTAFA  
Anne Adı : GÜNAY  
Doğum Yeri : İSTANBUL  
Doğum Tarihi : 22-02-1977  
Medeni Hali : BEKAR  
Dini : İSLAM  
İl : İSTANBUL  
İlçe : SİSLİ  
Mahalle/Köy : FERİKÖY  
Sokak :  
Cilt No : 007/06  
Aile Sıra No : 025  
Sıra No : 420  
Verildiği Yer : FATİH  
Veriliş Nedeni : YENİLEME  
Kayıt No : 4/2261  
Veriliş Tarihi :

Aslinin Aynıdır

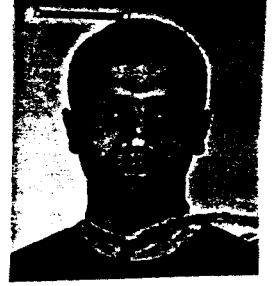

Tarih : 11-05-1999  
MUHTAR  
YILMAZ U F U K

T.C.  
İSTANBUL İLİ  
BAKIRKÖY İLÇESİ  
KARTALTEPE MAHALLE  
MUHTARLIĞI

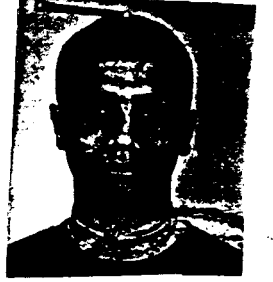

İKAMETGAH SENEDİ

Farm. No :  
Adı Soyadı : BORA İNCE  
Baba Adı : MUSTAFA  
Anne Adı : GÜNAY  
Doğum Yeri : İSTANBUL  
Doğum Tarihi : 22-02-1977  
Medeni Hali : BEKAR  
Mesleği : ÖĞRENCİ  
Uyruğu : T.C.  
Cadde/Sokak Adı: MEHMET SAİT BEY SOKAK  
Apartman Adı : D.BLOK  
Bina No : 9  
Daire No :  
Nüfus Kaydı : İSTANBUL ŞİŞLİ  
Veriliş Nedeni : İSTEĞİ ÜZERİNE

Yukarıdaki ikametgah ve kimlik bilgilerinin  
BORA İNCE 'e ait olduğunu tasdik ederim.

Tarih : 11-05-1999

MUHTAR  
YILMAZ U F U K





İL : BURSA  
İLÇE : GEBZE  
KBY/MAHALLE : İSTASYON I  
FORM NOSU : 37  
SAYI :



ADI VE SOYADI : FEVZİ AKKOC  
BABA ADI : MEHMET  
ANA ADI : FATMA  
DOĞUM YERİ : ORTAKBY  
DOĞUM TARİHİ : 12/03/1976  
MEDENİ HALİ : BEKAR  
MESLEĞİ :  
UYRUĞU : TC *İstegi Üzeri*  
VERİLİŞ NEDENİ :  
İKAMETGAHI : TOPÇULAR 1445,  
29 NO:29/1  
NUFUS KAYDI : ORTAKBY-BÜYÜKKISLA



Hüviyetim hakkında tanzim edilen işbu varakadaki suallerin cevaplarınınin doğru olduğunu ve tarafıma yapılacak herhangi kanuni tebligatı kabul edeceğimi bildiren ikamet senedidir.

İMZA

Yukarıda fotoğrafı yapıştırılarak tasdik edilen FEVZİ AKKOC'nın ikametgahı  
TASDİK OLUNUR

10/05/1999  
MUHTAR  
YASAR GÜZELTEPE

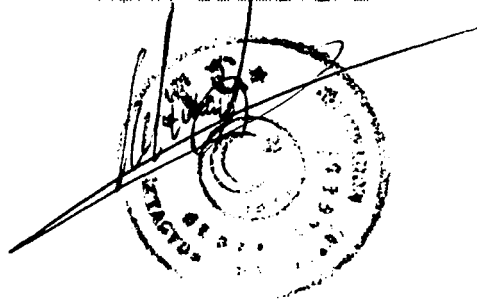

## NUFUS CÜZDANI SERİSİ

CUZDAN NO : 005 07 100  
T.C. KİMLİK NO :  
SOYADI : AKKOC  
ADI : FEVZİ  
BABA ADI : MERNET  
ANA ADI : FATMA  
DOĞUM YERİ : ORTAKÖY  
DOĞUM TARİHİ : 12/03/1978  
DİNİ : İSLAM  
MEDENİ HALİ : BEKAR  
NUFUSA KAYITLI BLDÜBL  
İL : ÇORLU  
İLÇE : ORTAKÖY  
KÖY/MAHALLE : BÜYÜKKİSLA  
CİLT NO : 006  
AİLE SIRA NO : 14  
SIRA NO : 97  
NE SURETLE VER.:

Bu nüfus cüzdanında adı ve hüviyeti yazılı olan  
FEVZİ AKKOC Türkiye Cumhuriyeti va-  
tandası olarak kayıtlıdır. Bu cüzdan GERZE  
Nüfus idaresinden verilmiştir.

10/05/1999  
MUHTAR  
YASAR GÜZELTEPE

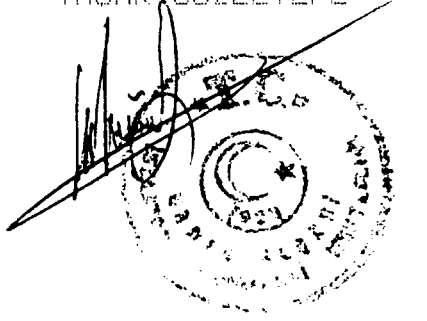

I.Ü. EDEBİYAT FAKÜLTESİ ANTROPOLOJİ BÖLÜMÜ TÜRKİYE KÜLTÜR HARİTASI ÇALIŞMASI ( KADIN FORMU ) 1999

MÜLAKAT KOD NO : .....

MÜLAKATI YAPAN : .....

MÜLAKAT YERİ : .....

MÜLAKAT TARİHİ : .....

MÜLAKAT BAŞLANGIÇ SAATİ : ..... MÜLAKAT BİTİŞ SAATİ : .....

ÇALIŞMA YAPILAN KÖYÜN ADI : ..... BAĞLI OLDUĞU İL : ..... BAĞLI OLDUĞU İLÇE : ..... TELEFON : .....

**1.0 DEMOGRAFİK YAPIL:**

1.1 HANE BAŞKANI KİM : .....

1.2 KONUŞULANIN ADI : .....

1.3 HANE NÜFUSU KAÇ KİŞİ : .....

**2.0 KONUŞULANIN ÖZELLİKLERİ:**

<u>STATÜSÜ</u>	<u>ADI</u>	<u>DOĞUM TARİHİ</u>	<u>DOĞUM YERİ</u>	<u>EĞİTİMİ</u>	<u>MED. HALİ</u>	<u>İŞİ-SEKTÖRÜ</u>
					E B E Ö A	.....
					( ) ( ) ( ) ( )	.....

2.1 KONUŞULANIN ANNE BABASI SAĞ MI ? 1) AS BS ( ) 2) AS BÖ ( ) 3) AÖ BS ( ) 4) AÖ BÖ ( )

KONUŞULANIN EBEVEYNİ ÖLÜ İSE :

	<u>DOĞUM TARİHİ</u>	<u>DOĞ. YERİ</u>	<u>EĞİTİMİ</u>	<u>MEDENİ HALİ</u>	<u>ÖLÜM TARİHİ</u>	<u>ÖLÜM YAŞI</u>	<u>ÖLÜM YERİ</u>	<u>ÖLÜM NEDENİ</u>	<u>ÖZLÜK-ÜVEYLİK DURUMU</u>
	YAŞI	( il, ilçe, köy)		E B E Ö A					
ANNE	.....	.....	.....	( ) ( ) ( ) ( )	.....	.....	.....	.....	.....
BABA	.....	.....	.....	( ) ( ) ( ) ( )	.....	.....	.....	.....	.....

KONUŞULANIN ANNESİ ÖLÜ İSE KABİR ZİYARETİNE GİDER Mİ : 1) EVET ( ) 2) HAYIR ( ) 3) DİĞER : .....

KONUŞULANIN BABASI ÖLÜ İSE KABİR ZİYARETİNE GİDER Mİ : 1) EVET ( ) 2) HAYIR ( ) 3) DİĞER : .....

SAĞ İSE :

	<u>DOĞUM TARİHİ</u>	<u>DOĞUM YERİ</u>	<u>EĞİTİMİ</u>	<u>MEDENİ HALİ</u>	<u>İŞİ-SEKTÖRÜ</u>	<u>SU ANDA OTURDUĞU YER</u>	<u>ÖZ - ÜVEY</u>
	YAŞI	( İlke, İl, İlçe, köy)		E B EÖ A		( İlke, İl, İlçe, köy)	
BABA	.....	.....	.....	( ) ( ) ( ) ( )	.....	.....	.....
ANNE	.....	.....	.....	( ) ( ) ( ) ( )	.....	.....	.....

2.2 SİZİ ZİYARETE GELİRLER Mİ AYNİ KÖY AYNİ EV EVETSE NE SIKLIKLA HAYIRSA NİÇİN GELMEZLER

	EVET	HAYIR							
ANNE	( )	( )	( )	( )	.....	.....	.....	.....	.....
BABA	( )	( )	( )	( )	.....	.....	.....	.....	.....

2.3 KONUŞULAN ANNE BABASINI ZİYARETE GİDER Mİ :

	EVET	HAYIR	<u>EVETSE NE SIKLIKLA</u>	<u>KİMİNLE GİDER</u>	<u>HAYIRSA NEDEN</u>
ANNE	( )	( )	.....	.....	.....
BABA	( )	( )	.....	.....	.....

2.4 KONUŞULANIN KARDEŞLERİ VAR MI? 1.VAR ( ) 2.YOK ( ) VARSA TOP. KARDEŞ SAYISI (ÖZ+ÜVEY): ..... ERKEK KARDEŞ SAYISI : ..... KIZ KARDEŞ SAYISI : .....

	<u>ADLI</u>	<u>DOĞUM T.</u>	<u>DOĞUM YERİ</u>	<u>CİNSİYETİ</u>	<u>EĞİTİMİ</u>	<u>MED. HALİ</u>	<u>İŞİ NEREDE</u>	<u>ÖZLÜK-ÜVEYLİK DURUMU</u>		
		YAŞI	( İl, İlçe, köy )	E K		E B EÖ A	( İl, İlçe, köy )	An. Öz. Ba. Öz.	An. Öz. Ba. Üv.	An. Üv. Ba. Öz.
1. KA	.....	.....	.....	( ) ( )	.....	( ) ( ) ( ) ( )	.....	( )	( )	( )
2.KA	.....	.....	.....	( ) ( )	.....	( ) ( ) ( ) ( )	.....	( )	( )	( )
3.KA	.....	.....	.....	( ) ( )	.....	( ) ( ) ( ) ( )	.....	( )	( )	( )
4.KA	.....	.....	.....	( ) ( )	.....	( ) ( ) ( ) ( )	.....	( )	( )	( )
5.KA	.....	.....	.....	( ) ( )	.....	( ) ( ) ( ) ( )	.....	( )	( )	( )
6.KA	.....	.....	.....	( ) ( )	.....	( ) ( ) ( ) ( )	.....	( )	( )	( )
7.KA	.....	.....	.....	( ) ( )	.....	( ) ( ) ( ) ( )	.....	( )	( )	( )
8.KA	.....	.....	.....	( ) ( )	.....	( ) ( ) ( ) ( )	.....	( )	( )	( )
9.KA	.....	.....	.....	( ) ( )	.....	( ) ( ) ( ) ( )	.....	( )	( )	( )

**2.5 KONUŞULAN KARDEŞLERİNİ ZİYARET EDER Mİ?**

	EVET	HAYIR
1.KA	( )	( )
2.KA	( )	( )
3.KA	( )	( )
4.KA	( )	( )
5.KA	( )	( )
6.KA	( )	( )
7.KA	( )	( )
8.KA	( )	( )
9.KA	( )	( )

**2.6 KARDEŞLERİ KONUŞULANI ZİYARET EDER Mİ ?**

	EVET	HAYIR
1.KA	( )	( )
2.KA	( )	( )
3.KA	( )	( )
4.KA	( )	( )
5.KA	( )	( )
6.KA	( )	( )
7.KA	( )	( )
8.KA	( )	( )
9.KA	( )	( )

**3.0 EVLİLİK**

3.1 KONUŞULAN KADININ VE EŞİNİN KAÇINCI EVLİLİKLERİ: 1) E1K1 ( ) 2) E2K1 ( ) 3) E2K2 ( ) 4) E3K1 ( ) 5) E3K2 ( ) 6) DİĞER : .....

ERKEK

KADIN

3.2 İLK EVLİLİK YAŞI : .....

3.3 İLK EVLİLİK YILI : .....

3.4 SON EVLİLİK YAŞI : .....

3.5 SON EVLİLİK YILI : .....

3.6 SON EVLİLİKLE İLGİLİ BİLGİLER :

3.7 NİKAH ŞEKLİ : 1) RESMİ ( ) 2) DİNİ ( ) 3) RESMİ+DİNİ ( ) 4) NİKAH YOK ( )

3.8 EŞLERİN RESMİ + DİNİ NİKAHI VARSA HANGİSİ ÖNCE YAPILDI : 1) RESMİ ( ) 2) DİNİ ( ) 3) İKİ NİKAH ARASINDAKİ SÜRE : ..... ( YIL,HAFTA,AY,GÜN)

3.9 KONUŞULAN EŞİYLE NEREDE TANIŞTI : ..... KONUŞULAN EŞİYLE NASIL TANIŞTI : .....

3.10 EŞ SEÇİMİ NASIL OLDU : 1) ERK. BEĞ. AİLESİ İSTEDİ ( ) 2) AİLE BEĞ. ERK. İSTEDİ ( ) 3) GÖRÜCÜ ( ) 4) KAÇMA - KAÇIRMA ( ) 5) GENÇLER ANLAŞTI ( ) 6) DİĞER : .....

3.11 SON EVLİLİĞİN GEÇTİĞİ AŞAMALAR :

1) GÖRÜCÜ ( ) 2) SORUŞTURMA ( ) 3) KIZ İSTEME ( ) 4) SÖZ ( ) 5) NİŞAN ( ) 6) KINA GECESİ ( ) 7) NİKAH ( ) 8) DÜĞÜN ( ) 9) DUVAK ( ) 10) DİĞER : .....

3.12 AİLENİZ EŞİNİZ İÇİN SORUŞTURMA YAPTI İSE ; KİM YAPTI : ..... NEDEN YAPTI : .....

3.13 EŞİNİZ İLE ARANIZDA AKRABALIK VAR MI? 1) VAR ( ) 2) YOK ( )

VAR İSE ; KADIN ERKEĞİN NESİ OLUR

ANNE TARAFI ( ) .....

BABA TARAFI ( ) .....

3.14 SON EVLİLİĞİN GEÇTİĞİ AŞAMALAR ARASINDAKİ SÜRELER : ( MUTLAKA YANLARINA GÜN,HAFTA,AY,YIL YAZILMALI)

KIZ İSTEME - SÖZ : .....

SÖZ - NİŞAN : .....

NİŞAN - NİKAH : .....

D.NİKAH - DÜĞÜN : .....

R.NİKAH - DÜĞÜN : .....

DÜĞÜN - DUVAK : .....

DİĞER : .....

3.15 NİŞANDA VE DÜĞÜNDE TÖREN YAPILDI MI :

	TÖREN		TÖREN YAPILDI İSE		DAVET YAPILDIYSA NASIL YAPILDI			OKU DAĞITILDI MI		NE DAĞITILDI	
	YAPILDI	YAPILMADI	DAVET YAPILDI	DAVET YAPILMADI	HOPARLÖR İLE	OKUYUCU TUT.	DAVETİYE BAS.	DİĞER	EVET		HAYIR
NİŞAN :	( )	( )	( )	( )	( )	( )	( )	.....	( )	( )	.....
DÜĞÜN :	( )	( )	( )	( )	( )	( )	( )	.....	( )	( )	.....

3.16 NİŞAN YAPILDI İSE : NEREDE YAPILDI

(İL-İLÇE-KÖY)

.....

MEKAN OLARAK NEREDEN YAPILDI

EV BAHÇE D.SALONU DİĞER

( ) ( ) ( ) ( )

MİSAFİRLERE NE İKRAM EDİLDİ

İKRAM YOK YEMEK PASTA İÇKİ MEŞRUBAT DİĞER

( ) ( ) ( ) ( ) ( ) ( )

3.17 DÜĞÜN YAPILDI İSE : NEREDE YAPILDI

(İL-İLÇE-KÖY)

.....

MEKAN OLARAK NEREDEN YAPILDI

EV BAHÇE D.SALONU DİĞER

( ) ( ) ( ) ( )

MİSAFİRLERE NE İKRAM EDİLDİ

İKRAM YOK YEMEK PASTA İÇKİ MEŞRUBAT DİĞER

( ) ( ) ( ) ( ) ( ) ( )

3.18 KONUŞULAN VE EŞİ TÖRENLER SIRASINDA YEREL KIYAFETLER GIYDI MI: 1) EVET ( ) 2) HAYIR ( ) 3) DİĞER : .....

	<u>KONUŞULAN</u>	<u>ESİ</u>
EVETSE:		
SÖZ: ( )	.....	.....
NIŞAN: ( )	.....	.....
NIKAH: ( )	.....	.....
KINA: ( )	.....	.....
DÜĞÜN: ( )	.....	.....

3.19 EVLİLİK AŞAMASINDA TARAFLAR BİRBİRLERİNE HEDİYE ( BOHÇA ) VERDİ Mİ: 1) EVET ( ) 2) HAYIR ( ) 3) DİĞER : .....

3.20 VERİLDİ İSE HANGİ AŞAMALARDA KİM KİME VERDİ :

	<u>VERİLDİ</u>		<u>VERİLMEDE</u>		<u>FOTOĞRAF ÇEKİLDİ Mİ</u>			<u>VIDEO ÇEKİLDİ Mİ</u>		
	<u>ERK TAR.</u>	<u>KIZ TARAFINA</u>	<u>KIZ TAR.</u>	<u>ERK TARAFINA</u>	EVET	HAYIR	DİĞER	EVET	HAYIR	DİĞER
SÖZ:	( )	( )	( )	( )	( )	( )	.....	( )	( )	.....
NIŞAN:	( )	( )	( )	( )	( )	( )	.....	( )	( )	.....
NIKAH:	( )	( )	( )	( )	( )	( )	.....	( )	( )	.....
KINA:	( )	( )	( )	( )	( )	( )	.....	( )	( )	.....
DUVAK:	( )	( )	( )	( )	( )	( )	.....	( )	( )	.....
DÜĞÜN:	( )	( )	( )	( )	( )	( )	.....	( )	( )	.....
DİĞER:	( )	( )	( )	( )	( )	( )	.....	( )	( )	.....

3.21 EVLİLİK AŞAMASINDA TAKI TAKILDI MI : 1) EVET ( ) 2) HAYIR ( ) 3) DİĞER : .....

**TAKI VARSA**

	<u>TAKI</u>		<u>KİME TAKILDI</u>		<u>NE TAKILDI</u>			<u>PARA</u>		<u>PARA TAKILDIYSA</u>		<u>KİMLER TAKTI</u>
	VAR	YOK	KIZA	ERKEĞE	ALTIN	BİLEZİK	DİĞER	VAR	YOK	TL.	DÖVİZ	
KIZ İSTEME :	( )	( )	( )	( )	( ).....	( ).....	.....	( )	( )	( )	( )	.....
SÖZ :	( )	( )	( )	( )	( ).....	( ).....	.....	( )	( )	( )	( )	.....
NIŞAN :	( )	( )	( )	( )	( ).....	( ).....	.....	( )	( )	( )	( )	.....
KİNA GECESİ :	( )	( )	( )	( )	( ).....	( ).....	.....	( )	( )	( )	( )	.....
NİKAH :	( )	( )	( )	( )	( ).....	( ).....	.....	( )	( )	( )	( )	.....
DÜĞÜN :	( )	( )	( )	( )	( ).....	( ).....	.....	( )	( )	( )	( )	.....
DUVAK :	( )	( )	( )	( )	( ).....	( ).....	.....	( )	( )	( )	( )	.....
DİĞER :	( )	( )	( )	( )	( ).....	( ).....	.....	( )	( )	( )	( )	.....

3.22 EVLENDİKTEN SONRA ÇİFTLER NEREYE YERLEŞTİ : 1) ERK. BABA EVİ ( ) 2) KIZ BABA EVİ ( ) 3) AYRI EV ( ) 4) DİĞER .....

BUNUN NEDENİ : .....

BUNDA BİR DEĞİŞME OLDU MU : 1) EVET ( ) 2) HAYIR ( ) 3) DİĞER : .....

EVETSE NASIL BİR DEĞİŞME OLDU : ..... EVLENDİKTEN NE SÜRE SONRA OLDU : ..... NEDEN OLDU : .....

**4.0 GÖÇ**

4.1 KONUŞULANIN MEMLEKETİ : .....

4.2 KONUŞULANIN BABASININ MEMLEKETİ : ..... KİMLERDEN : .....

4.3 KONUŞULANIN ANNESİNİN MEMLEKETİ : ..... KİMLERDEN : .....

4.5 KONUŞULAN KÖY DIŞI DOĞUMLU İSE ; BU KÖYE İLK KEZ ;

<u>KAŞ YASINDA - YILINDA</u>	<u>KİMLİNLE - KİMLERLE</u>	<u>NEREDEN GELDİ ( İl İlçe köy )</u>	<u>NEDEN GELDİ</u>
.....	.....	.....	.....

**5.0 DOĞUM**

5.1 KONUŞULAN HIÇ GEBE KALDI MI : EVET ( ) 2) HAYIR ( )

5.2 EVETSE EVLENDİKTEN NE KADAR SONRA GEBE KALDI : .....



5.3 İLK GEBELİĞİN SONUCU : 1) CANLI ( ) 2) DÜŞÜK ( ) 3) ÖLÜ D. ( ) 4) GEBELİK HALEN SÜRER ( ) 5) DİĞER : .....

5.4 KONUŞULAN TOPLAM KAÇ KEZ GEBE KALDI : .....

5.5 KONUŞULAN HIÇ KÜRTAJ YAPTIRDI MI : 1) EVET ( ) 2) HAYIR ( ) EVETSE KAÇ KEZ : ..... KAÇINCI GEBELİĞİNDE : .....

5.6 KONUŞULAN HIÇ DÜŞÜK YAPTI MI : 1) EVET ( ) 2) HAYIR ( ) EVETSE KAÇ KEZ : ..... KAÇINCI GEBELİĞİNDE : .....

5.7 KONUŞULAN HIÇ ÖLÜ DOĞUM YAPTI MI : 1) EVET ( ) 2) HAYIR ( ) EVETSE KAÇ KEZ : ..... KAÇINCI GEBELİĞİNDE : .....

5.8 KONUŞULAN İKİZ ÜÇÜZ YA DA DAHA FAZLA DOĞUM YAPTI MI : 1) EVET ( ) 2) HAYIR ( ) EVETSE BİR DOĞUMDA DOĞAN ÇOCUK SAYISI ..... KAÇINCI GEBELİK : .....

5.9 KONUŞULAN HIÇ CANLI DOĞUM YAPTI MI : 1) EVET ( ) 2) HAYIR ( ) EVETSE KAÇ KEZ : .....

5.10 CANLI DOĞUM YAPTI İSE ;

TOPLAM ÇOCUK SAYISI : ..... ERKEK ÇOCUK SAYISI : ..... KIZ ÇOCUK SAYISI : .....

5.11 CANLI DOĞUP SONRA ÖLEN ÇOCUK OLDU MU : 1) EVET ( ) 2) HAYIR ( )

5.12 ÖLEN ÇOCUK VARSA ;

	<u>ÖLEN Ç. CİNSİYETİ</u>	<u>ÖLÜM YAŞI ( yıl.gün )</u>	<u>ÖLÜM NEDENİ</u>
1. ÇOCUK :	.....	.....	.....
2. ÇOCUK :	.....	.....	.....
3. ÇOCUK :	.....	.....	.....

5.13 ŞU ANDA SÖREN GEBELİĞİNİZ VAR MI : 1) VAR ( ) 2) YOK ( )

5.14 KONUŞULAN AİLE PLANLAMASI UYGULUYOR MU ( BU SORU İÇİN 49 YAŞ SINIRDIR ) : 1) EVET ( ) 2) HAYIR ( )

5.15 KONUŞULANIN ÖZÜRLÜ ( SAKAT ) ÇOCUĞU VAR MI : 1) VAR ( ) 2) YOK ( ) 3) DİĞER : .....

5.16 KONUŞULANIN ÖZÜRLÜ ( SAKAT ) ÇOCUĞU VARSA SAYISI : .....

<u>KAÇINCI ÇOCUK</u>	<u>CİNSİYETİ</u>		<u>SAKATLIĞIN OLUŞU VE TÜRÜ</u>			
	ERKEK	KIZ	DOĞUŞTAN	SONRADAN	BEDENSEL ÖZÜR	ZİHİNSEL ÖZÜR
.....	( )	( )	( )	( )	( )	( )
.....	( )	( )	( )	( )	( )	( )

5.17 İLK VE SON CANLI DOĞUMLAR NEREDE YAPILDI :

	<u>GEBELİK YAŞI</u>	<u>GEBELİK YILI</u>	<u>HAMİLELİK SİRASINDA DOKTORA GİDİLDİ Mİ</u>		<u>DOĞUM NEREDE YAPILDI</u>					<u>DOĞ. KİM YAPTIRDI</u>			
			EVET	HAYIR	EV	SAĞ.OC.	SAĞ.EVİ	HAS.	DİĞER	DOK.	DİP.EBE	DİP.SİZ EBE	DİĞER
İLK DOĞUM	.....	.....	( )	( )	( )	( )	( )	( )	.....	( )	( )	( )	.....
SON DOĞUM	.....	.....	( )	( )	( )	( )	( )	( )	.....	( )	( )	( )	.....

ÇOCUĞUN CİNSİYETİ      CANLI DOĞAN ÇOCUK ŞU ANDA HAYATTA MI      HAYIRSA ( ) ; ÖLÜM YAŞI

ERKEK	KIZ	EVET	HAYIR	DİĞER	ERKEK	KIZ
( )	( )	( )	( )	.....	.....	.....
( )	( )	( )	( )	.....	.....	.....

5.18 KONUŞULAN İLK VE SON ÇOCUĞUNU KUNDAKLADI MI, SÜT VERDİ Mİ

	<u>KUNDAKLADI MI</u>			<u>NE KADAR KUNDAKLADI</u>	<u>SÜT VERDİ Mİ</u>			<u>VERDİYSE NE KADAR SÜRE VERDİ</u>
	EVET	HAYIR	DİĞER		EVET	HAYIR	DİĞER	
İLK ÇOCUK	( )	( )	.....	.....	( )	( )	.....	.....
SON ÇOCUK	( )	( )	.....	.....	( )	( )	.....	.....

5.19 ÇOCUKLARIN ADININ NE OLACAĞINI KİM BELİRLEDİ

	<u>KON. KENDİSİ</u>	<u>KON. EŞİ</u>	<u>KON. EŞİNİN BABASI</u>	<u>KON. EŞİNİN ANNESİ</u>	<u>KONUŞULANIN BABASI</u>	<u>KONUŞULANIN ANNESİ</u>	<u>DİĞER</u>
İLK ÇOCUK	( )	( )	( )	( )	( )	( )	.....
SON ÇOCUK	( )	( )	( )	( )	( )	( )	.....

5.20 DOĞUMDAN SONRA ( LOHUSALIĞINIZ SÜRESİNCE) SİZE YARDIM EDEN OLDU MU :

	<u>OLDU</u>	<u>OLMADI</u>	<u>OLDUYSA KİM / KİMLER</u>	<u>NE YARDIMI YAPILDI</u>
İLK ÇOCUK	( )	( )	.....	.....
SON ÇOCUK	( )	( )	.....	.....

5.21 ÇOCUKLARINIZI BÜYÜTÜRKEN YARDIM ALDINIZ MI : 1) ALDI ( ) 2) ALMADI ( ) 3) DİĞER : .....

	<u>ALDI</u>	<u>ALMADI</u>	<u>ALDIYSA KİM / KİMLER YARDIM ETTİ</u>	<u>NE YARDIMI YAPTI</u>
İLK ÇOCUK	( )	( )	.....	.....
SON ÇOCUK	( )	( )	.....	.....

5.22 KONUŞULANIN ÇOCUKLARINA TUVALET EĞİTİMİ VERİLDİ Mİ :

	<u>EVET</u>	<u>HAYIR</u>	<u>EVETSE KAÇ YAŞINDA</u>	<u>NASIL VERİLDİ</u>
İLK ÇOCUK :	( )	( )	.....	.....
SON ÇOCUK :	( )	( )	.....	.....

5.23 KONUŞULANIN İLK VE SON ÇOCUĞUNUN YATAK VE DİĞER EŞYALARINI KİM YAPTI :

	<u>KIZ TARAFI</u>	<u>ERKEK TARAFI</u>	<u>ERK. + KIZ TAR.</u>	<u>KENDİLERİ</u>	<u>DİĞER</u>
İLK ÇOCUK :	( )	( )	( )	( )	.....
SON ÇOCUK :	( )	( )	( )	( )	.....

6.0 SÜNNET :

6.1 KONUŞULANIN SÜNNET OLAN ÇOCUĞU VAR MI : 1) VAR ( ) 2) YOK ( ) 3) KON. TÜM ÇOC. KIZ. ( ) 4) DİĞER : .....

6.2 VARSA KAÇ TANE : .....

6.3 SÜNNET OLAN ÇOCUKLAR :

	<u>SÜNNETE KİM KARAR VERDİ</u>			<u>SÜNNET YAŞI</u>	<u>SÜNNETİ YALNIZ MI OLDU</u>		<u>HAYIRSA KİMİNLE OLDU</u>		<u>TOP. KAÇ ÇOC. SÜNNET O</u>
	<u>ANNE</u>	<u>BABA</u>	<u>DİĞER</u>	<u>(GÜN AY YIL)</u>	<u>EVET</u>	<u>HAYIR</u>	<u>KARDEŞİYLE</u>	<u>BAŞ. ÇOC. İLE</u>	
İLK SÜN. OLAN ÇOC. :	( )	( )	.....	.....	( )	( )	( )	( )	.....
SON SÜN. OLAN ÇOC. :	( )	( )	.....	.....	( )	( )	( )	( )	.....

SÜNNET NEREDE OLDU ( il, ilçe, köy )

KİM TARAFINDAN YAPILDI

	<u>SÜNNET NEREDE OLDU ( il, ilçe, köy )</u>					<u>KİM TARAFINDAN YAPILDI</u>		
	<u>EV</u>	<u>SAĞ. OC.</u>	<u>SAĞ. EV.</u>	<u>HAS.</u>	<u>DİĞER</u>	<u>DİPLOMALI</u>	<u>DİPLOMASIZ</u>	<u>DİĞER</u>
İLK SÜN. OLAN ÇOC. :	( )	( )	( )	( )	.....	( )	( )	.....
SON SÜN. OLAN ÇOC. :	( )	( )	( )	( )	.....	( )	( )	.....

6.4 SÜNNET HANGİ AŞAMADA YAPILDI : İLK ÇOCUK SON ÇOCUK

SÜNNET KINASI :	( )	( )
SÜNNET ALAYI :	( )	( )
SÜNNET DÜĞÜNÜ :	( )	( )
SÜNNET MEVLİDİ :	( )	( )



6.9 DÖĞÜN YAPILDI İSE : NEREDE YAPILDI

(İL-İLÇE-KÖY)

.....

MEKAN OLARAK NEREDE YAPILDI

EV BAHÇE D.SALONU DİĞER

( ) ( ) ( ) .....

MİSAFİRLERE NE İKRAM EDİLDİ

İKRAM YOK YEMEK PASTA MEŞRUBAT DİĞER

( ) ( ) ( ) ( ) .....

6.10 MEVLÛT YAPILDI İSE : NEREDE YAPILDI

(İL,İLÇE,KÖY)

.....

MEKAN OLARAK NEREDE YAPILDI

EV BAHÇE D.SALONU DİĞER

( ) ( ) ( ) .....

MİSAFİRLERE NE İKRAM EDİLDİ

İKRAM YOK YEMEK PASTA MEŞRUBAT DİĞER

( ) ( ) ( ) ( ) .....

6.11 SÛNNETTE TAKI - PARA TAKILDI MI : 1) EVET ( ) 2) HAYIR ( ) 3) DİĞER : .....

EVETSE ;

EVET HAYIR PARA DÖVİZ TL ALTIN SAAT DİĞER

İLK ÇOCUK : ( ) ( ) ( ) ( ) ( ) ( ) ( ) .....

SON ÇOCUK : ( ) ( ) ( ) ( ) ( ) ( ) ( ) .....

6.12 SÛNNETTE FOTOĞRAF ÇEKİLDİ Mİ : 1) EVET ( ) 2) HAYIR ( ) 3) DİĞER : ..... 6.13 SÛNNETTE VİDEO ÇEKİLDİ Mİ : 1) EVET ( ) 2) HAYIR ( ) 3) DİĞER : .....

EVET HAYIR EVETSE KİM ÇEKTİ ( SÛNNET OLAN ÇOCUĞUN NEYİ)

İLK ÇOCUK : ( ) ( ) .....

SON ÇOCUK : ( ) ( ) .....

EVET HAYIR EVETSE KİM ÇEKTİ ( SÛNNET OLAN ÇOCUĞUN NEYİ)

İLK ÇOCUK : ( ) ( ) .....

SON ÇOCUK : ( ) ( ) .....

## 7.0 BESLENME

7.1 GÜNDE KAÇ ÖĞÜN YEMEK YENİR

KAHVARTI ÖĞLE İKİNDİ AKŞAM DİĞER

YAZ ( ) ( ) ( ) ( ) ( )

KIŞ ( ) ( ) ( ) ( ) ( )

7.2 KAHVALTIDA NE YENİR NE İÇİLİR

ÇAY SÛT ÇORBA KIZARTMA SALATA B.PİLAVI YAĞ PEYNİR ZEYTİN BAL - REÇEL YUMURTA SUCUK, SALAM VS. DİĞER

YAZ ( ) ( ) ( ) ( ) ( ) ( ) ( ) ( ) ( ) ( ) ( ) ( ) ( )

KIŞ ( ) ( ) ( ) ( ) ( ) ( ) ( ) ( ) ( ) ( ) ( ) ( ) ( )

7.3 AKŞAMDAN KALAN YEMEKLER KAHVALTIDA YENİR Mİ : 1) EVET ( ) 2) HAYIR ( ) 3) DİĞER : .....

7.4 YEMEKLER GENELDE NEREDE YENİR : 1) YER SOFRASINDA ( ) 2) MASADA ( ) 3) YER S. + MASASI ( ) 4) DİĞER : .....

7.5 KONUŞULAN EKMEĞİNİ NEREDEN TEMİN EDER :

	<u>EVDE YAPAR</u>	<u>SATIN ALIR</u>	<u>DİĞER</u>
YAZ	( )	( )	( )
KIŞ	( )	( )	( )

7.6 SATIN ALIYORSA :

	<u>HAFTALIK KAÇ TANE EKMEK ALIR</u>	<u>ALDIĞI EKMEK TÜRÜ</u>	<u>NEREDEN ALINIR</u>	<u>NEDEN SATIN ALINIR</u>
YAZ	.....	.....	.....	.....
KIŞ	.....	.....	.....	.....

7.7 EKMEK EVDE YAPILIRSA :

	<u>HAFTADA KAÇ TANE YAPILIR</u>	<u>YAPTIĞI EKMEK TÜRÜ</u>	<u>EKMEĞİ KİM YAPAR</u>	<u>NEDEN EVDE EKMEK YAPILIR</u>
YAZ	.....	.....	.....	.....
KIŞ	.....	.....	.....	.....

7.8 EVDE TÜKETİLEN ET TÜRLERİ : 1) KIRMIZI ET ( ) 2) BEYAZ ET ( ) 3) SU ÜRÜNÜ ( ) 4) SAKATAT ( ) 5) AV ETİ ( )

7.9 AYDA EVDE TÜKETİLEN :

KIRMIZI ET MİKTARI ( KG ) : ..... BEYAZ ET MİK. ( KG ) : ..... S. ÜRÜNÜ MİK. ( KG ) : ..... SAKATAT MİK. ( KG ) : ..... AV ETİ MİK. ( KG ) : .....

7.10 ET NASIL TEMİN EDİLİR : 1) SATIN ALINIR ( ) 2) KENDİ HAYVANINDAN ( ) 3) DİĞER : .....

7.11 ET NEREDEN TEMİN EDİLİR : 1) KÖY KASABINDAN ( ) 2) İLÇEDEN ( ) 3) AVLANMA ( ) 4) DİĞER : .....

7.12 AV ETİ YENİYORSA : TAVŞAN ETİ GEYİK ETİ KEKLİK ETİ ÖRDEK ETİ DİĞER  
( ) ( ) ( ) ( ) .....

7.13 EVDE NE TÜR GIDA MADDELERİ YAPILIR :

1) TARHANA ( ) 2) ERİŞTE - MAKARNA ( ) 3) SALÇA ( ) 4) TURŞU ( ) 5) KONSERVE ( ) 6) PEKMEZ ( ) 7) REÇEL ( ) 8) YAĞ ( ) 9) PEYNİR VE ÇEŞİTLERİ ( )  
10) YOĞURT ( ) 11) KAYMAK ( ) 12) KAVURMA ( ) 13) KURUTULMUŞ SEBZE ( ) 14) DİĞER : .....

7.14 YEMEKLERDE KULLANILAN YAĞIN TÜRÜ : 1) SIVI YAĞ ( ) 2) MARGARİN ( ) 3) TEREYAĞ ( ) 4) KAZ YAĞI ( ) 5) DİĞER : .....

7.15 SIVI YAĞ TÜKETİLİRSE TÜRÜ : 1) ZEYTİN YAĞI ( ) 2) AYÇİÇEK ( ) 3) MISIRÖZÜ ( ) 4) SOYA ( ) 5) DİĞER : .....

## 8.0 SAĞLIK TEMİZLİK

8.1 SON BİR AY İÇİNDE HANEDE HASTALANAN OLDU MU : 1) VAR ( ) 2) YOK ( ) 3) DİĞER : .....

8.2 HASTALANILDIĞINDA NE YAPILIR :

<u>STATÜ</u>	<u>EN SON NE ZAMAN HAST.</u>	<u>HASTALIK NEYDİ</u>	<u>NE YAPILDI</u>	<u>DOKTORA GİDİLDİ İSE</u>	<u>EVDE TED. YAP. İSE NE YAP.</u>	<u>KİM YAPTI</u>
.....	.....	.....	.....	.....	.....	.....
.....	.....	.....	.....	.....	.....	.....
.....	.....	.....	.....	.....	.....	.....
.....	.....	.....	.....	.....	.....	.....
.....	.....	.....	.....	.....	.....	.....

8.3 EVDEKİ BULAŞIKLARI

<u>KİM YIKAR</u> STATÜSÜ	<u>NASIL YIKAR</u>		<u>NASIL YIKANIR</u>		<u>NE KULLANILIR</u>			<u>NEREDE YIKANIR</u>					
	EL İLE	MAK İLE	SICAK SU	SOĞUK SU	SABUN	DETERJAN	DİĞER	EVİN İÇİ			EVİN DIŞI		
YAZIN : .....	( )	( )	( )	( )	( )	( )	.....	( )	( )	( )	( )	( )	.....
KİŞİN : .....	( )	( )	( )	( )	( )	( )	.....	( )	( )	( )	( )	( )	.....

8.5

HER ÖĞÜNDEN SONRA BULAŞIK YIKANIR MI

HAYIRSA HANGİ ÖĞÜNDEN SONRA YIKANMAZ

	EVET	HAYIR	DİĞER	
YAZIN : .....	( )	( )	.....	.....
KİŞİN : .....	( )	( )	.....	.....

8.6 MUTFAKTA KULLANILAN KAPLARIN CİNSİ : 1) BAKIR ( ) 2) ALÜMİNYUM ( ) 3) ÇİNKO ( ) 4) ÇELİK ( ) 5) TEFLON ( ) 6) CAM ( ) 7) EMAYE ( ) 8) DİĞER : .....

8.7 EVDEKİ ÇAMAŞIRLARI :

<u>KİM YIKAR</u> STATÜSÜ	<u>NEREDE YIKANIR</u>						<u>NASIL</u>			<u>NE SIKLIKTA YIK</u>	
	EVİN İÇİ			EVİN DIŞI			ELDE	MAKİNE İLE	DİĞER		
YAZIN : .....	BANYO	ODA	DİĞER	TUL. ÇEŞ. BAŞI	KAPI ÖNÜ	ÇAMARŞIRHANE	DİĞER	ELDE	MAKİNE İLE	DİĞER	.....
KİŞİN : .....	( )	( )	.....	( )	( )	( )	.....	( )	( )	.....	.....

10.15 SİZCE KÖYÜNÜZÜN EN ÖNEMLİ PROBLEMİ / SIKINTISI NEDİR :

PROBLEM – SIKINTI

NASIL ÇÖZÜLÜR

KİM ÇÖZER

10.16 KONUŞULAN BAŞINI BAĞLAR MI : 1) EVET ( ) 2) HAYIR ( ) 3) DİĞER : .....

EVETSE BAŞINI BAĞLAMAYA BAŞLADIĞI YAŞ : ..... BAŞINI NEDEN BAĞLAR : .....

10.17 KONUŞULAN MAKYAJ YAPAR MI : 1) EVET ( ) 2) HAYIR ( ) DİĞER : ..... HAYIRSA MAKYAJ YAPMAMA NEDENLERİ : .....

EVETSE KONUŞULANIN MAKYAJ YAPMAYA BAŞLADIĞI YAŞ : .....

10.18 KONUŞULAN BERBERE ( KUAFÖRE ) GİDER Mİ : 1) EVET ( ) 2) HAYIR ( ) 3) DİĞER : ..... EVETSE NE SIKLIKTA : .....

HAYIRSA NEDEN : .....

10.19 KONUŞULAN NAZARA İNANIR MI : 1) EVET ( ) 2) HAYIR ( ) 3) DİĞER : ..... EVETSE NAZARA KARŞI NE YAPAR : .....

10.20 KONUŞULAN FALA İNANIR MI : 1) EVET ( ) 2) HAYIR ( ) 3) DİĞER : ..... EVETSE HANGİ FALA İNANIR : .....

10.21 KONUŞULAN TÜRBE , YATIR ZİYARETİNE GİDER Mİ : 1) EVET ( ) 2) HAYIR ( ) 3) DİĞER : .....

10.22 EVETSE NE SIKLIKLA TÜRBE / YATIR ZİYARETİNE GİDER : .....

GÖZLEM VE YORUMLAR : .....

.....

.....

.....

.....



**10.7 KONUŞULAN İLKOKULDAN SONRA ÇOCUKLARINI OKUTTU MU****HAYIRSA OKUMALARINI İSTER MİYDİ :**

	<u>EYET</u>	<u>HAYIR</u>	<u>NEDEN</u>		<u>EYET</u>	<u>HAYIR</u>	<u>NEDEN</u>
ERKEK ÇOCUK	( )	( )	.....	ERKEK ÇOCUK	( )	( )	.....
KIZ ÇOCUK	( )	( )	.....	KIZ ÇOCUK	( )	( )	.....

**10.8 KONUŞULAN ÇOCUKLARINI KURAN KURSUNA GÖNDERDİ Mİ****HAYIRSA GÖNDERMEK İSTER Mİ :**

	<u>EYET</u>	<u>HAYIR</u>	<u>NEDEN</u>		<u>EYET</u>	<u>HAYIR</u>	<u>NEDEN</u>
ERKEK ÇOCUK	( )	( )	.....	ERKEK ÇOCUK	( )	( )	.....
KIZ ÇOCUK	( )	( )	.....	KIZ ÇOCUK	( )	( )	.....

**10.9 KONUŞULAN ÇOCUKLARININ MESLEĞİNİN NE OLMASINI İSTER :****NEDEN**

ERKEK ÇOCUK : .....

KIZ ÇOCUK : .....

**10.10 KONUŞULAN ÇOCUKLARININ KAÇ YAŞINDA EVLENMELERİNİ İSTER :****NEDEN**

ERKEK ÇOCUK : .....

KIZ ÇOCUK : .....

**10.11 SİZCE ÇOCUKLARINIZIN EŞLERİNİ KİMİN SEÇMESİ DAHA İYİ OLUR :**KİM / KİMLERNEDEN

ERKEK ÇOCUK .....

KIZ ÇOCUK .....

**10.12 KONUŞULANA GÖRE BİR AİLENİN KAÇ ÇOCUĞUNUN OLMASI UYGUNDUR : TOPLAM : ..... ERKEK : ..... KIZ : .....****10.13 KONUŞULAN ÇOCUKLARININ KÖY DİŞINA GÖÇ ETMELERİNİ İSTER Mİ:**

	<u>EYET</u>	<u>HAYIR</u>	<u>NEDEN</u>
ERKEK ÇOCUK	( )	( )	.....
KIZ ÇOCUK	( )	( )	.....

**10.14 SİZCE HANENİZİN EN ÖNEMLİ PROBLEMİ / SIKINTISI NEDİR :**PROBLEM - SIKINTINASIL ÇÖZÜLÜRKİM ÇÖZER

.....

.....

.....

10.15 SİZCE KÖYÜNÜZÜN EN ÖNEMLİ PROBLEMİ / SIKINTISI NEDİR :

PROBLEM - SIKINTI

NASIL ÇÖZÜLÜR

KİM ÇÖZER

10.16 KONUŞULAN BAŞINI BAĞLAR MI : 1) EVET ( ) 2) HAYIR ( ) 3) DİĞER : .....

EVETSE BAŞINI BAĞLAMAYA BAŞLADIĞI YAŞ : ..... BAŞINI NEDEN BAĞLAR : .....

10.17 KONUŞULAN MAKYAJ YAPAR MI : 1) EVET ( ) 2) HAYIR ( ) DİĞER : ..... HAYIRSA MAKYAJ YAPMAMA NEDENLERİ : .....

EVETSE KONUŞULANIN MAKYAJ YAPMAYA BAŞLADIĞI YAŞ : .....

10.18 KONUŞULAN BERBERE ( KUAFÖRE ) GİDER Mİ : 1) EVET ( ) 2) HAYIR ( ) 3) DİĞER : ..... EVETSE NE SIKLIKTA : .....

HAYIRSA NEDEN : .....

10.19 KONUŞULAN NAZARA İNANIR MI : 1) EVET ( ) 2) HAYIR ( ) 3) DİĞER : ..... EVETSE NAZARA KARŞI NE YAPAR : .....

10.20 KONUŞULAN FALA İNANIR MI : 1) EVET ( ) 2) HAYIR ( ) 3) DİĞER : ..... EVETSE HANGİ FALA İNANIR : .....

10.21 KONUŞULAN TÜRBE , YATIR ZİYARETİNE GİDER Mİ : 1) EVET ( ) 2) HAYIR ( ) 3) DİĞER : .....

10.22 EVETSE NE SIKLIKLA TÜRBE / YATIR ZİYARETİNE GİDER : .....

GÖZLEM VE YORUMLAR : .....

.....

.....

.....

.....



FOTO NO: 1 Bolu ili ulcaşım



FOTO NO: 2 MUDURNU İLÇESİNİN COĞRAFİ  
KONUMU





FOTO NO:3 ILÇEDeki TEPELER



FOTO NO:4 ILÇEDeki TEPELER





FOTO NO: 5 TABİ BİTKİSİ ÖRTÜSÜ



FOTO NO: 6 TABİ BİTKİ ÖRTÜSÜ





FOTO NO: 7 KÖYÜN GİRİŞİ



FOTO NO: 8 KÖYÜN MAHALLELERİ





FOTO NO: 9 KÖYÜN MAHALLELERİ



FOTO NO: 40 KÖYDE TARIM





FOTO NO: 11 KÖYDE TARIM



FOTO NO: 12 KÖYDE TARIM





FOTO NO: 13 KÖYDE TARIM



FOTO NO: 14 KÖYDE TARIM VE BEN  
MISIR TARLASINDA





FOTO NO: 15 KÖYDE HAYVANCILIK



FOTO NO: 16 KÖYDE HAYVANCILIK.





FOTO NO: 17 KÖYDE HAYVANCILIK



FOTO NO: 18 KÖYDE HAYVANCILIK





FOTO NO: 19 KÖYDE HAYVANCILIK VE TAVUK KÜMESİ



FOTO NO: 20 İLÇEYE ULAŞIM





FOTO NO: 21 Köy İLKOKULU



FOTO NO: 22 Köy İLKOKULU





FOTO NO: 23 KÖY İLKOKULU, BEN VE ÇOCUKLAR



FOTO NO: 24 ESKİ ORMANCI LOJMANI VE  
BİZİM KALDIĞIMIZ YER





FOTO NO:25 ESKİ ORMANCI LOJMANI VE  
BİZİM KALDIĞIMIZ YER



FOTO NO: 26 KÖY ÇEŞMESİ



Foto No: 27 Köy Caddesi



Foto No: 28 DİR





FOTO No: 29 ERWERK Evi



FOTO No: 30 TAG FIRIN



Foto No: 31 Köyün EN YENİ Evi



Foto No: 32 Köyün EN YENİ Evi





FOTO NO: 33 Köyün EN YENİ Evi



FOTO NO: 34 Köyün EN ESKİ Evi



FOTO NO: 35 Köyün EN ESKİ Evi



FOTO NO: 36 Köyün EN ESKİ Evi





FOTO No: 37 Köyün EN ESKİ Evi  
VE BÖMME DOLAP



FOTO No: 38 Köyün EN ESKİ Evi



FOTO NO: 39 KÖYÜN EN ESKİ Evi



FOTO NO: 40 BEĞLENME





FOTO NO: 41 GELENEKSEL KADIN KIYAFETİ



FOTO NO: 42





FOTO No: 43 BELENEKÇEC ERKEK KIYAFETİ



FOTO No: 44 YEMEK SERVIS DÜZENLEMESİ





FOTO No: 45 YEMEĞİN KONUKLARA  
DABİTİLMİŞİ



FOTO No: 46 YEMEĞİN KONUKLARA DABİTİLMİŞİ





FOTO NO: 47 YEMEKLERİN KONUKLARA DAĞITILMASI



FOTO NO: 48 YEMEKİN KONUKLARA DAĞITILMASI





FOTO No: 49 DAUETIN TAMAMLANMASI



FOTO No: 50 DAUETIN TAMAMLANMASI





FOTO NO: 51 DAVETİN TAMAMLANMASI



FOTO NO: 52 DAVETİN TAMAMLANMASI





FOTO No: 53 DAUETIN TDMAVLANMASI



FOTO No: 54 ÇOCUKLARIN EDİMİYE  
SİLİŞİ





FOTO NO: 55 ÇOCUKLARIN YERLEŞMESİ VE  
DUHA OKUMASI



FOTO NO: 56 ÇOCUKLARIN YERLEŞMESİ VE  
DUHA OKUMASI





FOTO NO: 57 GÖÇÜKLERİN YERLEŞMESİ VE  
DUA OKUMASINI



FOTO NO: 58 GÖÇÜKLERİN YERLEŞMESİ  
VE DUA OKUMASINI





Foto No: 57 GÖÇÜKLARIN YERLEŞMESİ VE  
DUA OKUMALARI



Foto No: 58 GÖÇÜKLARIN YERLEŞMESİ  
VE DUA OKUMALARI





FOTO No: 59 ROCUCLARIN YERLEŞMESİ  
VE DUA OKUMALARI



FOTO No: 60 YEMEĞİN HAZIRLANMASI





FOTO No: 61 YEMENİN HAZIRLANMASI



FOTO No: 62 YEMENİN HAZIRLANMASI





Foto No: 63 YEMEGİN HAZIRLANMASI



Foto: 64 YEMEGİN HAZIRLANMASI



ФОТО №: 65 ЧӨШӨБІН НАЗІРЛАНМАДИ



ФОТО №: 66 ЧӨШӨБІН НАЗІРЛАНМАДИ





ФОТО No: 67 ЧЕШЕБИН ХАРИЛЦАЙМАГИ



ФОТО No: 68 ЧЕШЕБИН ХАРИЛЦАЙМАГИ



FOTO NO: 69 YEMEĞİN HAZIRLANMASI



FOTO NO: 70 YEMEĞİN HAZIRLANMASI





FOTO No: 71 GENÇLERİN SÖFRASYI KURMASI



FOTO No: 72 GENÇLERİN SÖFRASYI KURMASI





FOTO NO: 73 GENÇLERİN OŞFRAĞI KURMAĞI



FOTO NO: 74 GENÇLERİN OŞFRAĞI KURMAĞI





FOTO No: 75 GENCLERIN SUFRAYI KURULUŞU



FOTO No: 76 GENCLERIN SUFRAYI KURULUŞU





ФОТО №: 77 БЕНГЛЕРИН ОУТРАГИ КЛУМАБИ



ФОТО №: 78 ҚӨЛЕНІН ЗОНА ЕРМЕСІ





FOTO No: 79 ÖLENİN ODNA ERMESİ



FOTO No: 80 FANJUYELERİN YIKANMASI





FOTO NO: 81 FAMILyelerin suyunun süzülmesi

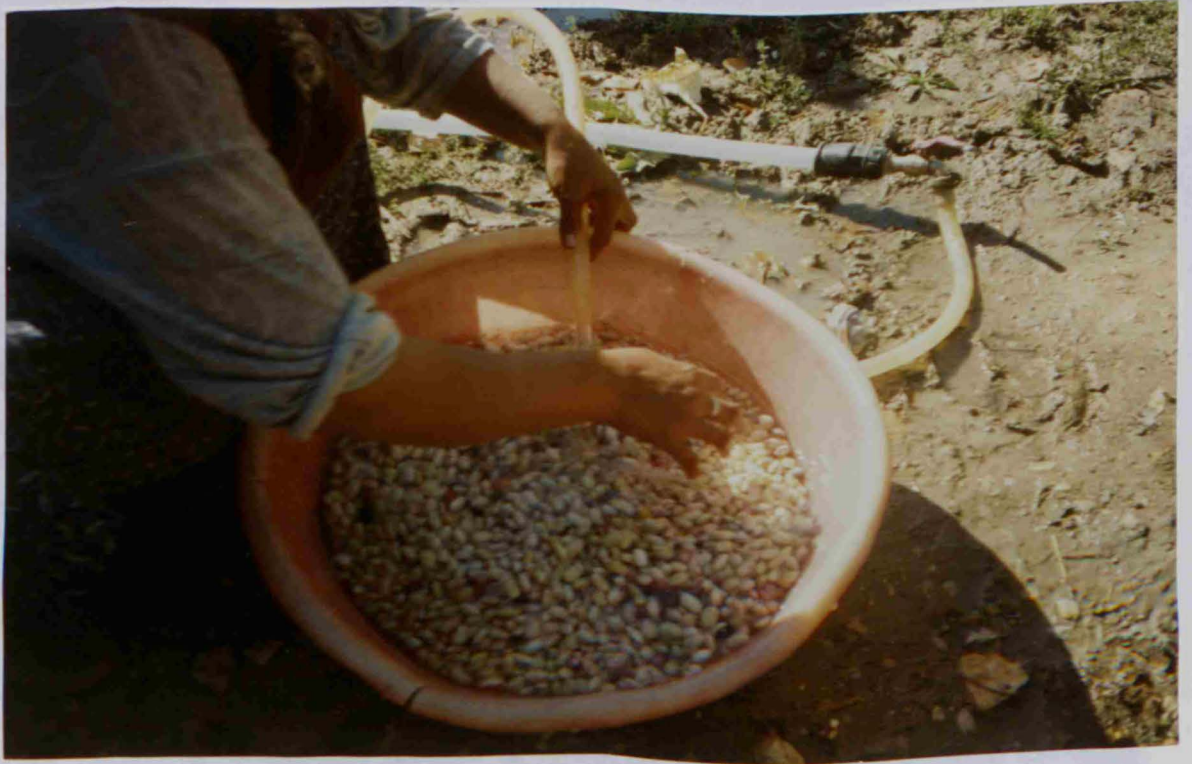

FOTO NO: 82 KAPAKLARIN YIKANMASI





FOTO No: 83 KAPAKLARIN YIKANMASI



FOTO No: 84 KAPAKLARIN YIKANMASI





FOTO NO: 85 GENEL GÖRÜNÜM



FOTO NO: 86 FARMACELERİN KAYNAKLARINA  
YERLEŞTİRİLMESİ





Foto No: 87 FAMILİYELERİN KAUNAKLARA  
YERLEŞTİRİLMESİ



Foto No: 88 FAMILİYELERİN KAUNAKLARA  
YERLEŞTİRİLMESİ





FOTO No: 89 bũgũme su konemari



FOTO No: 90 KANANOLARIN su ile dolurukla





ფოტო №: 91 კაუანოზღარინ ბუ ილე  
D-კოჩრუკმაფი



ფოტო №: 92 კაუანოზღარია ტუზ კონუკმაფი





Т> №: 93 ҚАУАННОЗЛАРИН ҚАРАҚМЛИНИН  
ҚАРАТИЛИШИ



Т> №: 94 ҚАУАННОЗЛАРИН ҚАРАҚЛАРИНИН  
ҚАРАТИЛИШИ





F>T> No: 95 KAVANORLARIN KALANA  
YERLESTIRILMESI



F>T> No: 96 KAVANORLARIN KALANA  
YERLESTIRILMESI



T.C.  
İSTANBUL ÜNİVERSİTESİ EDEBİYAT FAKÜLTESİ  
ANTROPOLOJİ BÖLÜMÜ  
SOSYAL ANTROPOLOJİ ANABİLİM DALI

ALPAGUT KÖYÜNDE KADIN VE  
SOSYAL YAŞAM

LİSANS BİTİRME ÇALIŞMASI

DORA İNCE

2002/11 Original





İSTANBUL ÜNİVERSİTESİ  
MERKEZ KÜTÜPHANESİ



58820