

T.C.

İSTANBUL ÜNİVERSİTESİ

DENİZ BİLİMLERİ VE COĞRAFYA ENSTİTÜSÜ

UYGULAMALI BEŞERİ VE İKTİSADİ COĞRAFYA ANA BİLİM DALI

ÇATALCA İLÇESİ GÖKÇEALİ KÖYÜ ARAZİ KULLANILIŞI

LAND USE

YÜKSEK LİSANS

BİTİRME TEZİ

TEZİ YÖNETEN

PROF. DR. SELAMİ GÖZENÇ

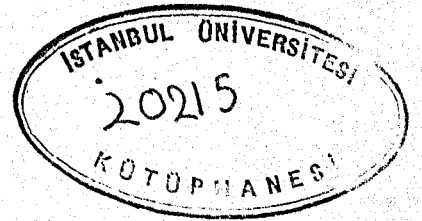

ZÜBEYDE DURKAN

357

İSTANBUL 1991

İ Ç İ N D E K İ L E R

ÖNSÖZ

I. GİRİŞ

A. COĞRAFİ KONUM VE DOĞAL ÖZELLİKLER

JEOMORFOLOJİK ÖZELLİKLER

İKLİM ÖZELLİKLERİ

B. KURULUŞ VE TARİHÇE

II. SOSYO-EKONOMİK ÖZELLİKLER

A. NÜFUS

B. YERLEŞME VE MESKENLER

C. MÜLKİYET ÖZELLİKLERİ

D. EKONOMİK FAALİYETLER

TARIM

HAYVANCILIK

III. KÖY İLE İLGİLİ DİĞER ÖZELLİKLER

IV. SONUÇ VE ÖNERİLER

V. BİBLİYOGRAFYA

Ö N S Ö Z

Yeryüzündeki çeşitli tabiat olayları ve bu olaylar ile canlılar arasındaki ilişkileri açıklayan Coğrafya, çok eski bir geçmişe sahip bilim dalıdır. İnsan çeşitli faaliyetleri ile tarih boyunca çevresini kendi isteğine hizmet edecek şekilde sokmaya çalışmıştır. Böylece doğal ortamı "insan eliyle biçimlendirilmiş ortam" haline getirmeye yönelmiştir. İnsanın oluşturduğu mekanlar, bunların çevreden etkilenişleri ve çevreyi etkilemişleri birbirlerinden farklı olduğundan gerektiği yerde düzeltici öneriler, plânlar yapılması günümüz Coğrafyasında ağırlık kazanmıştır.

Coğrafya alanında, dört yıllık lisans öğrenimini takiben bir yıl öğrenim gördüğüm yüksek lisans dersleri sonunda hazırlamam gerekli olan tez "Gökçeali köyünde arazi kullanımı (Land-Use) konusundadır. Bu tez aynı zamanda Çatalca Belediyesinin "Çatalca ve yakın çevresinin ekolojik envanteri" projesinin bir parçasıdır. Bu proje üzerinde çalışan değerli hocam Prof. Dr. Barış Mater aracılığı ile teze başladım. Projenin amacı Çatalca ve yakın çevresindeki kentleşmenin plânlı bir şekilde gelişmesini sağlamak, yakın gelecekte İstanbul metropoliten gelişmesinin bu yöreye yapacağı etkilerin belirlenmesine ışık tutmaktı. Benim tez konum olan Gökçeali de bu projenin bir parçasıdır.

Deniz Bilimleri ve Coğrafya Enstitüsü, Beşeri ve İktisadi Coğrafya Ana Bilim dalında hazırlanan bu tezin amaçlara uygun olmasını ve eksiklerimin hoşgörüsüyle karşılanmasını umarım.

Uzun bir süreyi gerektiren tez çalışmalarım sırasında destek ve yardımlarını esirgemeyen değerli hocam Prof. Dr. Selami Gözenç'e, tez konusunu ve kadastro plânlarının teminini sağlayan değerli hocam Prof. Dr. Barış Mater'e ve bilgilerinden yararlandığım sayın hocam Prof. Dr. Necdet Tunçdilek'e teşekkür eder, saygılar sunarım.

Ayrıca, Çatalca ve çevresinin envanteri projesinin parçası olan bir başka köyü tez olarak işleyen ve beraber çalıştığımız arkadaşım Sema Gül'e, çalışmalar sırasında yardımlarını esirgemeyen Gökçeali köyü muhtarı sayın Eşref Barçın'a ve köy halkına candan teşekkür ederim.

ZÜBEYDE DURKAN

357

1-GİRİŞ:

A-COĞRAFI KONUM VE DOĞAL ÖZELLİKLER

Bu çalışma bir yüksek lisans mezuniyet tezi olup, Marmara Bölgesinin Çatalca-Kocaeli Bölümünde yer alan İstanbul iline bağlı Çatalca ilçesinin Gökçeali veya bazı kaynaklarda olduğu gibi Gökçeli köyünün kadastro plânları eşliğinde arazi kullanımının 1989-1990 yılları içindeki görünümünü içermektedir.

Çalışma iki bölümden meydana gelmiştir. I.bölümde yerleşim biriminin coğrafi konumu,doğal özellikleri (jeomorfolojik durum, iklim, doğal bitki örtüsü, topraklar) incelenmiş, daha sonra köyün kuruluş ve tarihçesi ele alınmıştır.

II. bölümde ise beşeri özelliklere geçilmiş, nüfus, yerleşme ve mülkiyet ile ekonomik faaliyetler bir evrim içinde ele alınmıştır. Ancak bu çalışmaların yapılabilmesi için gerekli olan saha araştırmalarına geçilmeden önce araştırmaya konu olan köy kadastro plânlarının temini çok önemlidir. Çatalca Belediyesi Tapu Kadastro Genel Müdürlüğünden temin edilen köy kadastro paftalarının belli bir ölçek dahilinde birleştirilmesi suretiyle Gökçeali köyüne ait şimdiye kadar hiç yapılmamış kadastrografik parselasyonunu gösteren 1/4000 ölçekli bir harita meydana getirdik.

Aynı şekilde köy içi yerleşmenin parselasyonunu gösteren 1/1000 ölçekli bir haritanın yapılması ile çalışmalarımız başladı. Gökçeali, İstanbul'un 45km. kuzeybatısındaki Çatalca ilçesinin bir köyüdür ve Çatalca'ya 6km.'lik mesafede yer alır. Güneyinde Çatalca, batısında İnceğiz, doğusunda Subaşı köyü ile

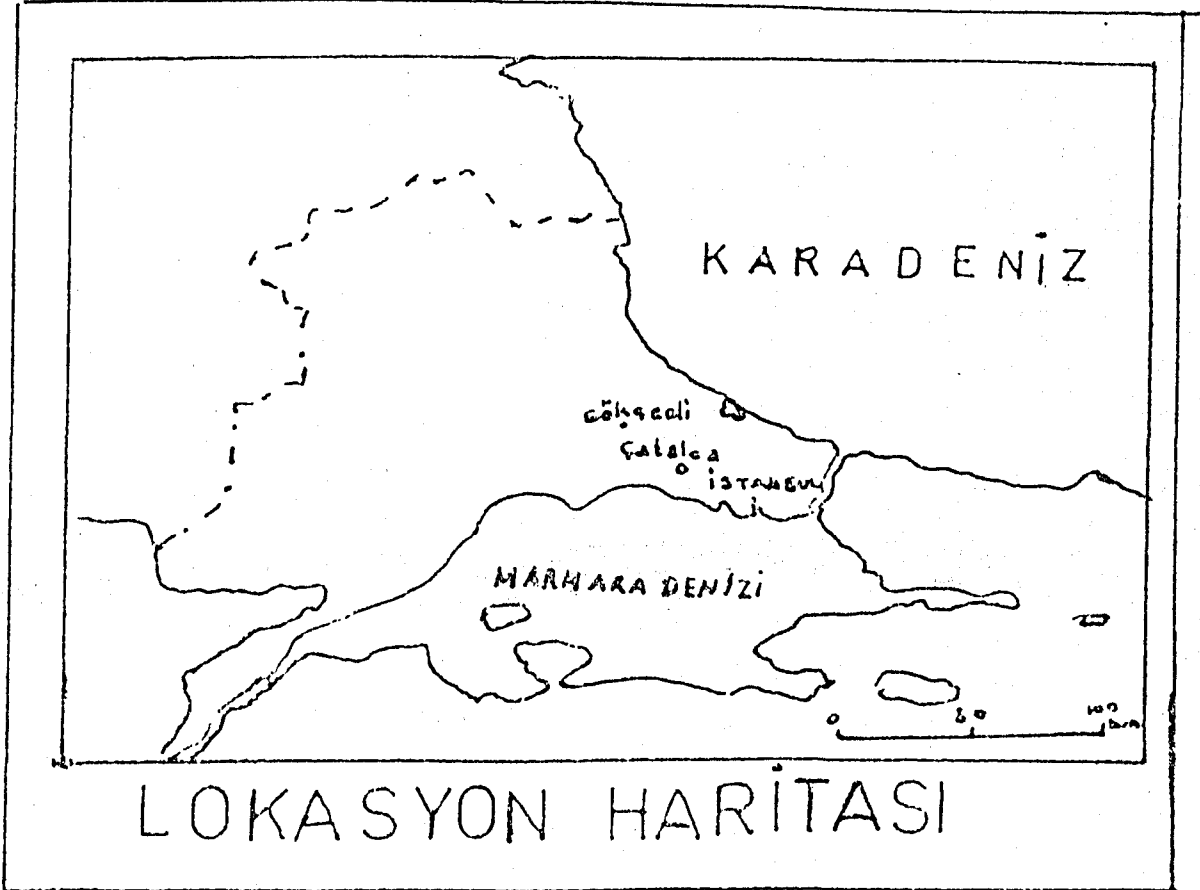

sınırları bulunmaktadır. 7048 dekar alan kaplayan Gökçeali Köyü 1057 parselden meydana gelmiştir.



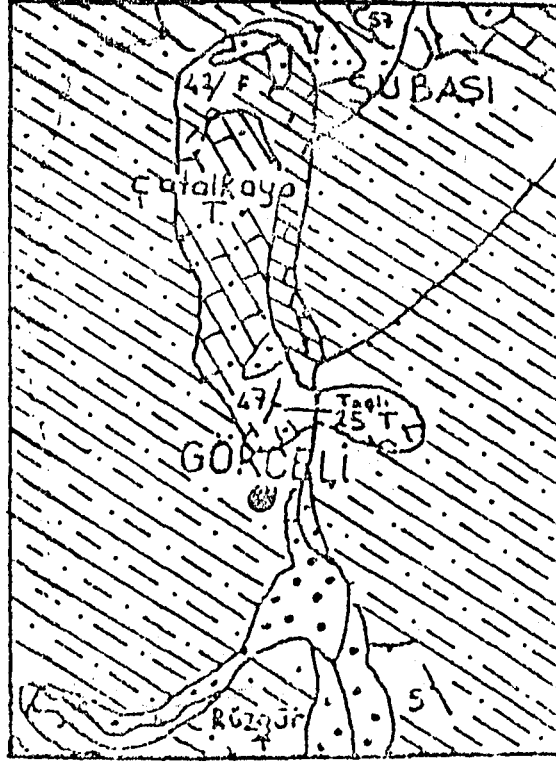

Gökçeali'nin Jeomorfolojik Özellikleri

İnceleme alanımız olan Gökçeali, Çatalca'nın kuzeybatısında bulunur. Bu alan eski temele ait kristalen şist serisi ile III. ve IV. zamana ait formasyonları içerir. III. zaman eosen ve neojen (alt miosen, üst miosen ve pliosen), IV. zaman ise kumullar ve bugünkü vadilerin dış kısımlarını örten alüvyonlarla temsil edilirler. III. zaman formasyonları genellikle eski masifin eteklerini ve güneydoğu uçlardaki tepeleri kuşatan ve bunlar üzerinde diskordant olarak bulunan konglomera, kalker, gre ihtiva eden lütesien-oversien seviyesi ile kalker, gre, gremsi kalker, kil, konglomera ara tabakalı kalın marnları ihtiva eden oversien-priabonien'den oluşurlar. Ve bunlar iki seviyede görülürler. Gökçeali istasyonu kuzeyindeki Rüzgâr Tepe'de olanları daha beyaz yumuşak, sarı renkli, marnlı ve nispeten gevşek yapılı olup fosil ihtiva ederler.

Çatalca'nın kuzeybatısında kalan Gökçeali sırtları en eski arazi olan kuvarsitlerle kaplıdır. Gökçeali üzerinde eosen kalkerleri içinde iki tane mağara bulunmaktadır. Burada tabakalar güneydoğuya doğru eğim gösterirler. Gökçeali sırtlarında bulunan kuvarsitlerden oluşmuş tepeler monadnock'turlar. Gökçeali civarındaki mağaraların dip tarafında eosen breşleri mevcuttur. Bunların üzerine eosen kalkerleri gelmiştir. Burada mağaralar mevcut olduğu gibi çevresinde de lapyta şekilleri vardır. Bu mağaralardan birinin uzunluğu 30m., diğeri ise 10m. kadardır ve Karababa Mağaraları adını taşırlar.



GÖKÇEALİ VE ÇEVRESİNİN JEOLOJİ HARİTASI

-  Marl, gre, gremsi kalker, kalker, kongl.
-  Kongl, kalker
-  Kristalen şistler
-  Alüvion

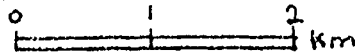

Bölgenin en büyük akarsuyu Karasu deresi ve kollarıdır. Karasu deresi Büyük Çekmece Gölüne dökülür. Bu akarsu şebekesinin gelişmesinde neojen penneplen yüzeyleri ile eosen ve neojen örtü tabakalarının stürüktürel durumları önemli rol oynamışlardır.

İKLİM ÖZELLİKLERİ

Marmara Bölgesi bir geçiş alanı özelliği göstermektedir ki, bu özellik karaları (Asya-Avrupa), denizleri (Karadeniz-Ege Denizi) birbirinden ayıran ve aynı zamanda birleştiren bir özelliğe sahip olmasından ileri gelir. Buna bağlı olarak üzerinde yer yer tepelerin bulunduğu alçak bir plato görünümünde olan bu bölüm, Karadeniz ve Akdeniz iklimleri arasında bir geçiş alanı özelliği gösterir. Marmara Bölgesinin bütününde hakim olan ve bir tür subtropikal iklim sayılan Akdeniz makroklimasına dahildir. Bu duruma göre de yıllık sıcaklık değerleri fazla düşük değildir. Sıcak devre aynı zamanda en kurak devredir. Yağış azamisi de kış ve bahar aylarında görülür.

Köyümüze en yakın merkez olan Çatalca'da sadece yağış rasadı yapan küçük bir meteoroloji istasyonu bulunduğundan yağış değerlerini buradan, sıcaklık değerlerini ise Çorlu rasatlarına göre ele alınmıştır.

	<u>I</u>	<u>II</u>	<u>III</u>	<u>IV</u>	<u>V</u>	<u>VI</u>	<u>VII</u>	<u>VIII</u>	<u>IX</u>	<u>X</u>	<u>XI</u>	<u>XII</u>	<u>Top.</u>
Ort. Sıcaklık(°C):	28	38	58	110	160	200	223	219	182	138	98	56	126

Tablo : 1- Çorlu Meteoroloji İstasyonuna göre ortalama sıcaklık değerleri.

Rasat süresi 46 yıl (1938-1990)

Tablo:1'de yıllık ortalama sıcaklık değerinin 12,6°C olduğu ve ortalama sıcaklığın yıl içinde 0°C'nin altına inmediği görülmüştür.

	<u>I</u>	<u>II</u>	<u>III</u>	<u>IV</u>	<u>V</u>	<u>VI</u>	<u>VII</u>	<u>VIII</u>	<u>IX</u>	<u>X</u>	<u>XI</u>	<u>XII</u>	<u>Top.</u>
Ort.Yağış(mm):	84,3	99,5	51,4	60,2	28,3	29,8	7,0	39,6	62,0	30,6	149,5	192,1	834,4
Ort.Yağışlı gün sayısı :	140	118	95	105	55	30	22	25	40	55	12	185	973
En yüksek kar kalınlığı(cm):	15	19	-	-	-	-	-	-	-	-	-	-	19

Tablo : 2- Çatalca Meteoroloji İstasyonunda Yıllık Yağış Dağılışı ve Yağışlı Günler Sayısı İle En Yüksek Kar Örtüsü Kalınlığı

Tablo:2'de görüleceği gibi yıllık yağış tutarı 834,4 mm. civarındadır. Bunun yaklaşık % 80'i kış ve bahar aylarında düşer. En az yağış Temmuz ayında 7 mm. olarak görülür. Buna karşılık en yağışlı ay ise 192,1 mm. ile Aralık ayıdır. Kışın ise Ocak ayında 15cm. Şubat'ta 19cm.civarında kar örtüsü bulunur.

İnceleme alanımız netice olarak yağış rejimi, ısı ve diğer özellikleri bakımından Akdeniz makrokliması içinde kalmakla beraber kurak Akdeniz iklimi ile yağışlı subtropikal iklim arasında bir geçiş tipini yansıtır.

B. KURULUŞ VE TARİHÇE

Türkiye'de gelişim ve evrim yönünden günümüzün kırsal yapısı ile geçen yy'lardaki kırsal yapı arasında doğrudan bir ilişki kurmak mümkün değildir. Kırların bugününü yansıtan görünümün temelleri ancak 19.yy içinde atılmış ve onların evrimi bugünkü kır görünümünü meydana getirmiştir. 19.yy'ın başlarında Anadolu'da özellikle kırsal kesimde birbirine ters düşen iki üretim birimi yer alıyordu. Bunlardan I. büyük mülkiyeti yansıtan çiftlikler, II. ise küçük mülkiyeti temsil eden köy ve köy altı yerleşme birimleri idi. Araştırma konumuz olan Gökçeali bu sınıflamalardan I.'ne giriyordu ve Alibey Çiftliği adını taşıyordu. 19.yy'da şartların değişmesi, köy sayısının artması, yeni kurulacak köyler için yer aranması vb. nedenlerle büyük çiftlikler devlet tarafından satın alınmaya başladı. Bu durum Türkiye'nin birçok yerinde görülmekle beraber en fazla Trakya bölümünde belli oldu. Balkanlardan gelen göçmenlere yer sağlamak için büyük çiftlikler satın alınarak bu kişilere tahsis edildi.

Gökçeali Köyü muhtarı Eşref Barçın'dan aldığımız bilgilere göre, Alibey Çiftliği 1925'de Yunanistan'dan gelen göçmenlere yer sağlamak amacıyla devlet tarafından satın alınmıştır. Daha sonra adı Gökçeali olarak değiştirildi. Köyün ilk kuruluşunda 8 aile geldi ve bunlar 25-30 hane oluşturdular. 1938 yılında Romanya kökenli göçmenlerin gelmesi ile hane sayısı ve nüfus arttı. Devlet kişi başına 10 dönüm vererek göçmenlerin buraya yerleşmesini sağladı.

II SOSYO EKONOMİK ÖZELLİKLER

A- NÜFUS:

Gökçeali'de nüfus kuruluşundan günümüze kadar geçen süre içinde devamlı normal bir artış göstermiştir.

1925 yılında ilk gelenler 25-30 hane oluştururken, bu sayı günümüzde 200'e çıkmıştır. Nüfusu ise 1991 sayımına göre 1241 dir.

Yıl	Kadın	Erkek	Toplam
1935	-	-	228
1940	126	131	257
1945	156	144	300
1950	-	-	352
1955	184	194	378
1960	213	230	443
1965	-	-	513
1970	232	257	489
1975	289	309	598
1980	359	434	793
1985	393	424	817
1990	-	-	1241

Tablo :3 Gökçeali'de 1935-1990 Yılları Arasında Nüfusun Seyri

Tablo ve grafiklerde de görüldüğü gibi Gökçeali'de nüfus bütün devrelerde normal bir artış göstermiştir. 1935 yılındaki sayımda 228 olan nüfus 1940'da 257'ye, 1945'de 300'e, 1950'de 352'ye, 1955 yılında 378'e, 1960'da 443'e, 1965'de 513'e çıkmış, 1970 yılında ise 489'a inmiştir ki nüfusun azaldığı tek devredir. 1975'de yeniden yükselme olmuş ve nüfus 598'e, 1980'de 793'e,

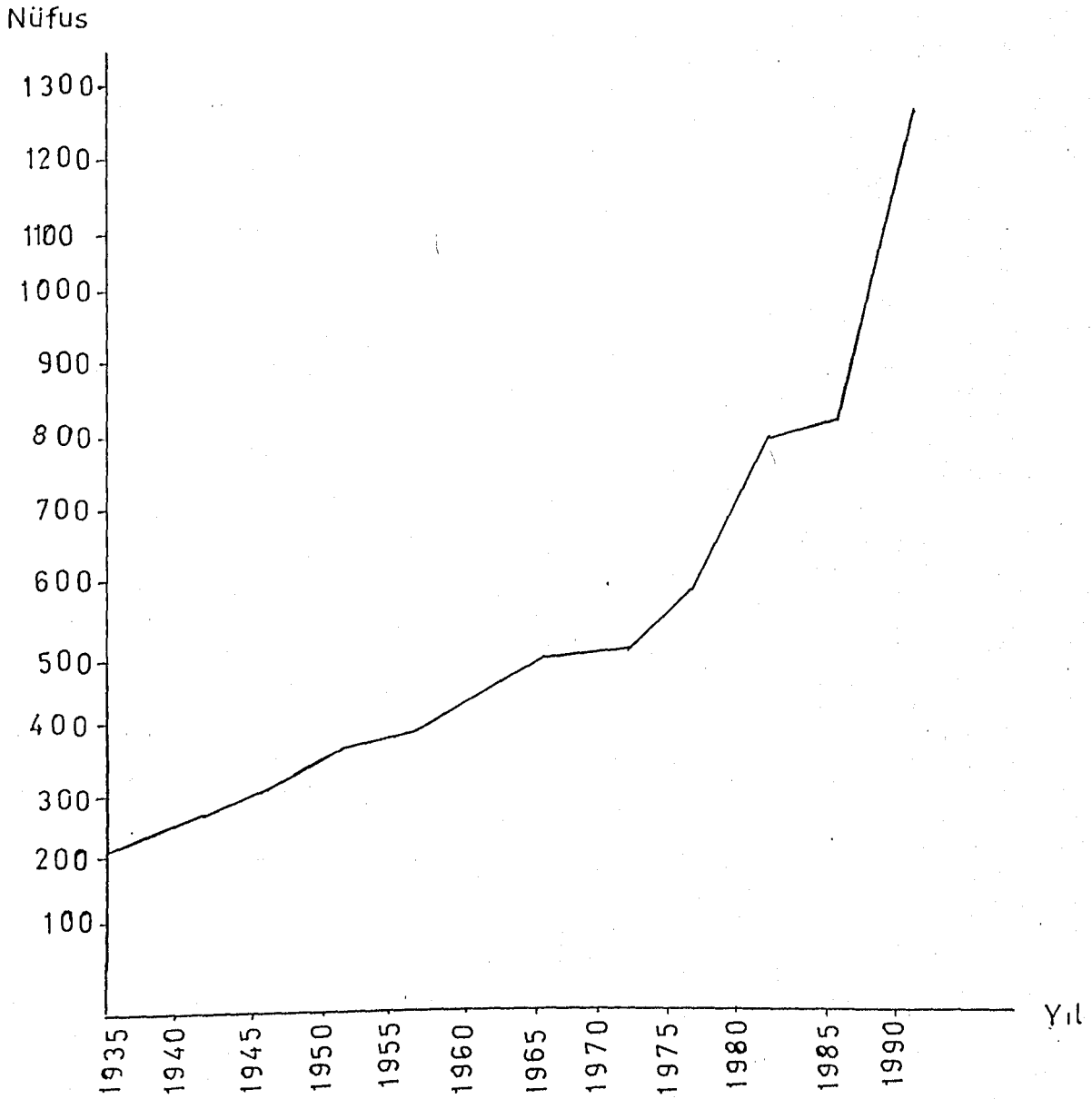

NÜFUS GRAFIĞİ

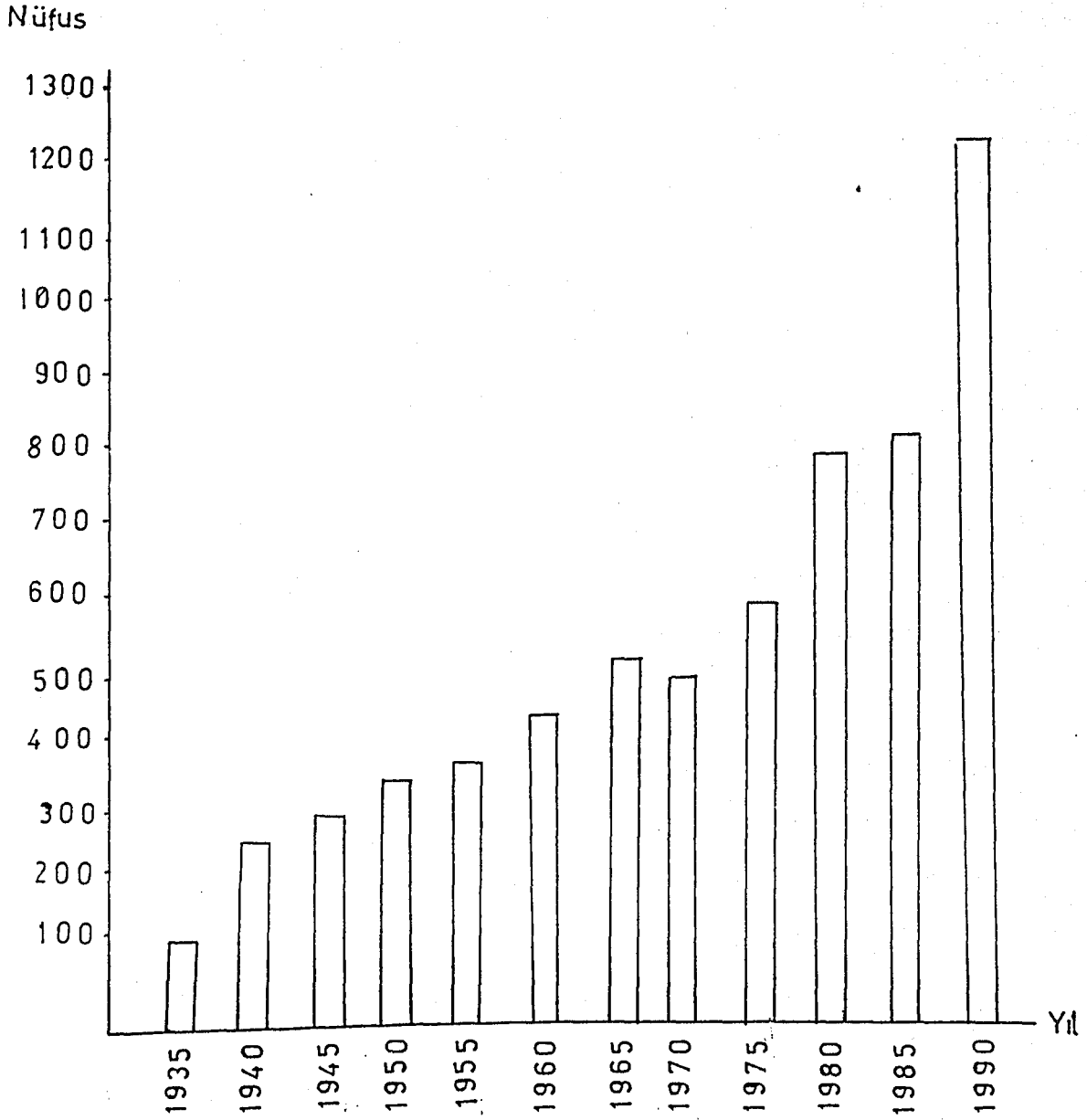

NÜFUS GRAFİĞİ

1985 yılında 817, 1990 nüfus sayımında ise 1241'e çıkmıştır. En fazla artış oranı 1985-1990 yılları arasında olup, 1985'de 817 olan nüfus sayısı, 1990'da 1241'e çıkmıştır ki 424 kişilik bir artış görülmüştür. Bu fazla nüfus artışının nedenleri olarak Çatalca ve çevresinde plânlı kentleşmenin sağlanması çabaları, bu saha içinden geçen yeni otoyolun gelişmeyi hızlandırması sayılabilir. Bunların sonucu olarak nüfus akımının fazla olacağı düşünülmekte, son birkaç yıllık anormal arsa fiyat artışları bu beklentinin bir kanıtı olarak değerlendirilmektedir.

B- YERLEŞME VE MESKENLER

Gökçeali'de yerleşim düzeni, bahçe içinde toplu fakat gevşek dokulu bir şekilde kendini gösterir. Çatalca-Saray asfaltının köy içinden geçmesi nedeniyle yolun her iki tarafında da meskenler yer almakta ve köy, bir "yol boyu yerleşme" özelliği göstermektedir. Çatalca-Saray asfalt yolunun mevcudiyeti ile Gökçeali gerek Çatalca, gerekse kuzeyindeki Saray ile kolaylıkla bağlantı sağlamaktadır.

Gökçeali'de konutların yapımında yapı malzemesi olarak eskiden taş kullanıldığını eski evlerden anlıyoruz. Köyde meskenler zaman içinde değişikliğe uğramışlardır. Burada yaşayan insanların sosyal, kültürel ve mali imkânlarındaki değişikliğe bağlı olarak mesken tipleri ve yapımda kullanılan malzeme değişmiştir. Eskiden kullanılan taş malzemeli evler tek katlı olurken, tuvaletleri de dışarıda idi. Yeni yapılan evler tuğla, biriket malzemeli olup modern bir görünüme sahiptir ve genellikle iki katlı olarak inşa edilmiştir. Bunun yanında az sayıda da olsa üç katlı evlere de rastlamak mümkündür.

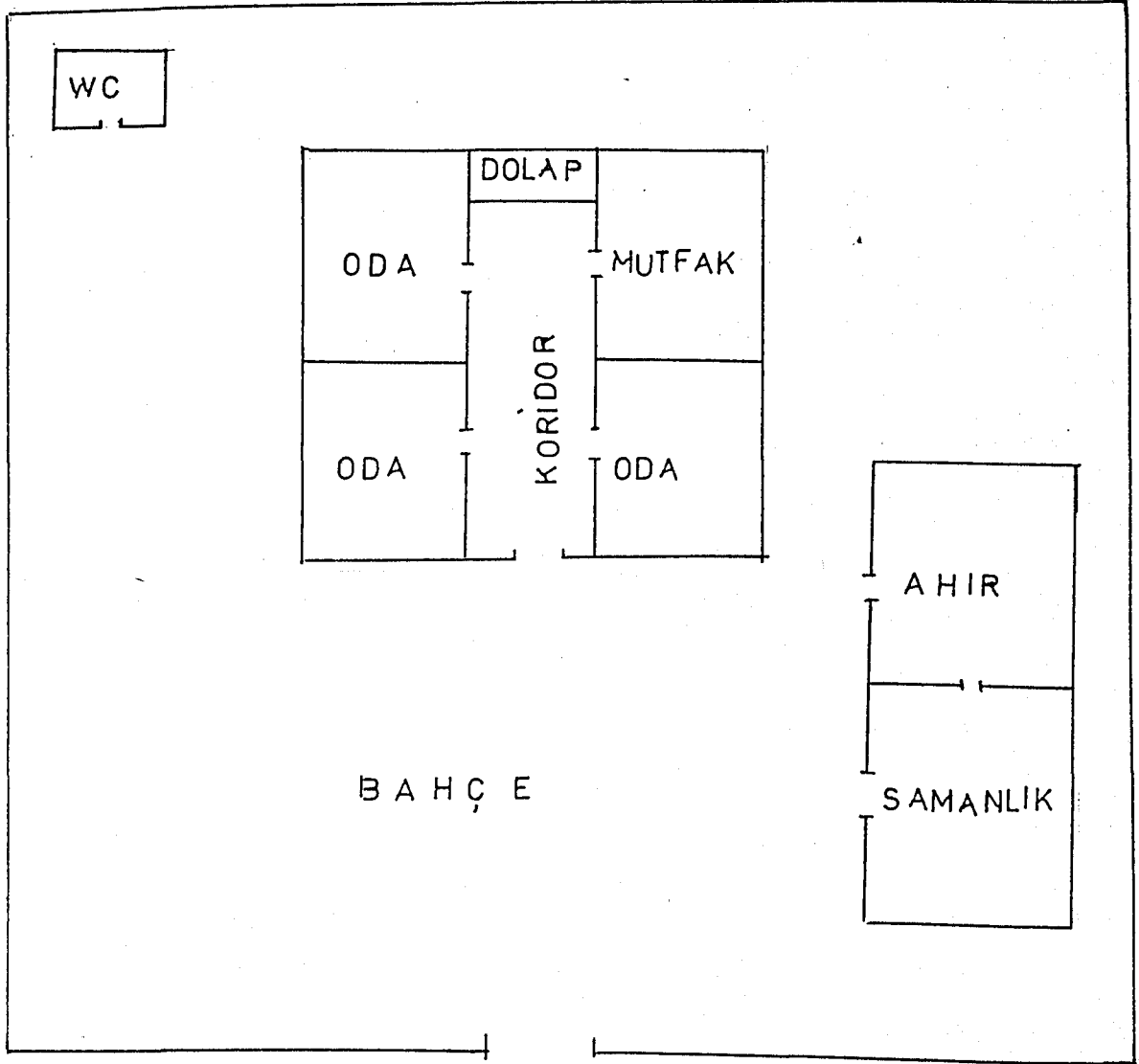

Gökçeali'de Bahçe İçinde Yer Alan Eski Tek Katlı
Evlere Ait Plândır.

Diğer taraftan Gökçeali'de eskiden günümüze kadar gelen, değişik-
meyen görüntü ise eklentilerdir. Genellikle bir avlu içinde ev-
lere bitişik olarak veya avlunun bir köşesine taş ya da tuğla mal-
zeme kullanılarak inşa edilmişlerdir. Bu eklentiler ahır, samanlık
veya ambar olarak kullanılmaktadır.

Gökçeali'de, bahçe içinde yer alan tek katlı evlere ait
plânda görüldüğü gibi, hayat veya avlu denilen bahçe içinde tek
katlı evler dikkati çeker. Evin kapısından içeriye girildiğinde
ev halkının sayısına göre iki veya üç odanın küçük bir koridor
boyunca sıralandığı, koridorun sona erdiği yerde ise yiyeceklerin
saklandığı bir dolap görülür. Mutfağın ev içinde bulunmasına kar-
şılık, tuvalet günümüzden farklı olarak ev dışında bulunuyordu.
Ayrıca köy insanlarının ekonomik faaliyetlerinin simgesini belir-
ten ahır ve samanlıklar avlunun bir köşesinde veya evlere bitişik
şekilde yer alır. Bu eklentilerin bir bölümü samanlık veya depo
olarak kullanılır ve ahır ile bitişik bir şekilde bulunur.

C- MÜLKİYET ÖZELLİKLERİ

Gökçeali Köyünün 1990 yılı kayıtlarına göre kadastro
görmüş tapulu arazisi 7048 dekadardır. Bu saha 1057 parselden mey-
dana gelmiştir.

	Alan (hektar-m ²)	Parsel Sayısı
Gökçeali Köyü Halkına Ait:	6.011.018	1016
Köy Tüzel Kişilik :	100.572	12
Hazine :	134.158	19
Kamu Kuruluşları (TEK, TCDD) :	3.753	10

Tablo 4 : Gökçeali Köyünde Tapulanmış Sahanın Mülkiyeti.

Tablodaki görüldüğü gibi Gökçeali Köyünde tapulanmış sahanın 1016 parseli 6,011.018 metrekaresi Gökçeali'de ikamet edenlerce kullanılıp işletilmektedir. Tapulu arazinin geri kalan kısımlarından 12 parseli köy tüzel kişiliğine kayıtlıdır. 100.572 M² alan kaplayan köy tüzel arazisinin bir kısmı mera olarak kullanılırken bir kısmının üzerinde cami, okul gibi köy halkının ortak yararlandığı yapılar bulunur. Hazineye ait arazi 134.158 M² alanda 19 parsellik yer kaplarken, 10 parsel 3753 M² lik alan ise kamu kuruluşlarına (TEK, TCDD) aittir.

Köylüye ait sahanın veya diğer ifade ile mülkün fertlere dağılımı birbirinden farklıdır. Ancak belirtilmesi gerekir ki Gökçeali'de her ailenin bir miktar toprağı vardır ve orada toprağı olup, köy dışında oturan kişilerin sayısı çok azdır. Mülkiyetin dağılışını gösteren tabloya baktığımızda küçük mülkiyet rejiminin hakim olduğunu görürüz.

Alan (1000 M ²)	Parsel sayısı	Toplam Alan (Hektar)	Kişi Adedi
1-5	507	130.5383	340
5-10	254	175.1855	142
10-15	80	982.482	54
15-20	33	54.769	14
20'den büyük	54	154.2921	29

Tablo:5 Gökçeali Köyün'de şahısların sahip oldukları toprakların mülkiyet durumu.

Tabloda görüldüğü gibi toprak sahibi kişiler arasında 1-5 dönüm toprağa sahip olanlar 340 kişi ile çoğunluktadır. Bu saha 130.5383 metrekare olup, 507 parselden meydana gelir. 5-10 dönüm toprağa sahip olanlar 142 kişidir ve 254 parsel ile 175.1855 alan kaplar. 10-15 dönüm toprağa sahip olanlar 54 kişidir. 982.482 hektarlık alanda 80 parsel mülksahiptir. 15-20 dönümlük alan 54.769 hektar ile 14 kişiye aittir. Bu alan 33 parseldir. 20 dönümden büyük ise 54 parselde 154.2921 hektar ile 29 kişiye ait bulunmaktadır.

D-EKONOMİK FAALİYETLER

Bilindiği gibi Marmara Bölgesi Türkiye'nin verimli tarım arazilerine sahip bulunur. Araştırmasını yaptığımız Gökçeali 'de bu bölge içindeki konumu ile aynı özelliklere sahiptir. Geniş düzlüklerde makineli tarım rahatlıkla yapılabilmektedir. Tarım faaliyetleri içinde tarla ziraati köy halkının en fazla gelir getiren uğraşıdır. Hayvancılık II. sırayı alır. Gökçeali 'de hayvancılık geçim kaynağı ve ticaret amacı ile değil ihtiyacı karşılamak amacı ile yapılmaktadır.

TARIM:

Köyün 6400 dekar toplam arazisinin ancak 1500 dekarında sulamalı tarım yapılırken, geri kalan 4900 dekarında ise kuru tarım (Dry Farming) sistemi uygulanır. Gökçeali 'de kültüre elverişsiz arazi yoktur ve nadas sistemi geçerli değildir.

Gökçeali 'de arazi kullanım haritasına bakıldığında kültür bitkileri içinde tahıl türlerinin ilk sırayı aldığı görülür. Tahıl türleri arasında buğday I. sırayı alırken, bunu arpa-Yulaf ve mısır izler. Endüstri bitkilerinden ayçiçeğinin ekim alanı oldukça fazladır ve buğday ile ayçiçeği değişimli olarak yıllara göre ağırlık kazanmaktadır. Yine haritadan görüleceği gibi köyde, ağaç ziraati (meyvacılık) ile bahçe ziraatının (sebzeçilik) de büyük değeri sahip olduğu görülür. Yetiştirilen ürünleri tek tek ele alırsak şu özelliklere sahip olduğu görürüz.

Gökçeali 'nin tarımsal faaliyetleri içinde tahıl tarımı başta gelir. Tahıllar içinde ise buğday ilk sıradadır. Türkiye'nin en verimli topraklarına sahip olan bu bölgede buğday verimi oldukça yüksektir. Ancak Bu verim miktarı iklimik şartlara bağlı olarak yıllara göre değişiklik göstermektedir.

<u>Yetiştirilen Ürün</u>	<u>Parsel Sayısı</u>	<u>Alan (HEK-M²)</u>
Buğday	525	351.2543
Ayçiçeği	51	46.4845
Arpa, Yulaf	91	57.5532
Sebze	2	13.1660
Bağ	14	7.9840
Sebze, Meyva	112	44.0010
Mera	67	41.0140
Mısır	3	1.3285
Fındık	1	0.4080
Fidanlık	4	2.4892
Elma	22	34.2237
Soğan	1	0.7000
Boş, Kullanılmayan Saha	16	8.6960
Toplam	889	609.3324

Tablo: 6 Gökçeali'de Arazi Kullanımının Parselasyonu ve Alan Değeri.

Klimatik şartların iyi olduğu yıllarda diğer bir ifade ile buğdayın yağış (su) istediği dönemlerde , yağışın bol olması verimin artmasını sağlarken aksi durumda buğday verimi düşer. Sonbaharda ekim için hazırlanan tarlalarda buğdayın hasatı haziranın sonuna doğru yapılır.Araştırmasını yaptığımız Gökçeali' de 1990 yılı buğday veriminin oldukça iyi olduğu görülür.525 Parselde toplam 351.2543 hektarlık alanda buğday ekimi yapılmış ve ortalama dekada 650 Kg. buğday elde edilmiştir.Buna göre 1990 yılında Gökçeali'de 168315,295 ton buğday istihsal edilmiştir.

1990 yılı veriminin iyi olmasına karşılık köy halkı 1991 yılı veriminin düşük olmasından yakınmaktadır.

Tahıl türleri arasında yoğunluk kazanan ürünlerden arpa-yulaf II. sırada yer alır.Köyde arpa - Yulaf üretimi daha çok hayvanye yemii olarak kullanım amacına yöneliktir.51 parselde toplam 464.845 dekarlık alanda arpa-yulaf ekimi yapılmış ve ortalama dekardan 500 Kg ürün alınmıştır.Buna göre 1990 yılındaki toplam arpa-yulaf üretimi 232.4225 ton olmuştur.

Mısır tahıl türleri arasında üçüncü sırada yer alır ve ekim alanı oldukça azdır.3 parselde 132.85 dekarlık alanda mısır ekimi yapılmıştır.Gökçeali'de mısır üretimi hayvan yemi olarak kullanılmak amacı ile yapılır.

Endüstri bitkileri arasında yer alan ayçiçeği Gökçeali'de ticari amaçla olarak yetiştirilmekte ve geniş alanlarda üretimi yapılmaktadır. Köy halkının isteğine bağlı olarak, yetiştirilen ürünler yıllara göre değişiklik gösterebilir.Örneğin bir yıl tarlasına buğday eken kişi, ikinci yıl ayçiçeği yetiştirebilir. Gökçeali'de 1990 yılında 51 parselde 464.845 dekarlık alanda

ayçiçeği yetiştirilmiş ve dekaradan ortalama 150-200 kg. ürün alınmıştır. Buna göre 1990 yılında toplam 92,969 ton ayçiçeği üretilmiştir. Ayçiçeği yetiştirilmesinde "süne zararlısı" köy halkı için sorun oluşturmaktadır. Zirai ilaçlar kullanılmakla beraber 1988'de ayçiçeği veriminin 1990 yılına oranla daha iyi olduğu söylenmektedir. Öte yandan Büyük Çekmece ve Çatalca'da kurulan yağ fabrikaları ayçiçeği alımını kolaylaştırmış ve ekimini teşvik etmiştir. Üreticilerin kurduğu kooperatifler çiftçiyi ayçiçeği konusunda eğitmişler ve kaliteli tohum üretilmesine yardımcı olmuşlardır.

Köyde sebze ve meyvenin karışık şekilde ekim alanı olarak kullanıldığı sahanın parsel sayısı bakımından fazla olduğu dikkati çeker. 112 parselde toplam 440.010 dekarlık alanda sebze meyve yetiştirilir. Bu parsellerden ev ve eklentilerin birlikte olanlarında, diğer bir ifade ile küçük bahçelerde sebze meyve yetiştirmenin fazla olduğu görülür. Bunların çoğu kendi ihtiyaçlarını karşılama amacına yönelik. Ancak ihtiyaç fazlasını satmaktadırlar. Bahçeler yaz ve kış devresinde iki ayrı dönem için hazırlanır. Kış sebzesi olarak prasa, lahana, ıspanak; yaz sebzesi olarak domates fasulye, biber, patlıcan yetiştirilir. Ayrıca iki parselde 131.660 dekarlık alanda sadece sebze yetiştirilmekte ve burada yetişen sebzeler Çatalca'ya götürülerek satılmaktadır. Köyde 1 parselde 7.000 dekarlık alan soğanlık olarak kullanılır ve tamamen ihtiyaca yöneliktir. Sebze ziraatinin önem kazanmasının bir başka nedeninde gelişen teknik ve görgü ile ürüne zarar veren unsurlarla mücadelenin etkinleşmesidir.

Gökçeali'nin sulanabilen alanlarında sebzeçilik ve meyvecilik birlikte götürülen faaliyetlerdir. Meyve bahçeleri içinde 22 parsel 342.237 dekarlık alan ile elma bahçeleri ilk sırayı alır. Yetiştirilen elmaların ihtiyac fazlası satılsa sunulmaktadır.

Zirai ilaçlar kullanılmasına rağmen 1990 yılında elma ağaçlarındaki kurt nedeniyle verim düşük olmuştur.

Köyde 14 parsel 7.9840 dekarlık alanı bağlar kaplar. İlbahara doğru üzümder olgunlaşmaya başlar. Üzümün cinsine göre erken toplandıđı gibi sonbaharda da toplanabilir. Gökçeali'de üzüm bağları daha çok köyün güney kısmında yer almakta ve yaklaşık 350-400. bağ kütüğü bulunur. Ticari amaçlı olarak sofralık üzüm yetiştirilerek satışı sunulur.

Geri kalan tarım arazisinin 1 parselinde 4.080 dekarında fındık bahçesi yer alır ve yetişen fındık çerez olarak kullanılır. 4 parsel 84.892 dekarlık alan ise fidanlık olarak ağaç yetişmesinin sağlanması için ayrılmıştır.

Gökçeali'de tarım yapılamayacak kadar verimsiz arazi olmamasına karşılık 16 parsel 86.900 dekarlık alanın boş olduđu görülmektedir ki, bu tamamıyla köy halkının isteđi ile boş bırakılmış yerler veya çalılıklardır.

HAYVANCILIK

Büyükbaş hayvan sayısı: 542

Küçükbaş hayvan sayısı: 476

Yük hayvanı(at,eşsek vb.):33

Kümes hayvanı :30.000

Tablo:6 Gökçeali'nin hayvan varlığı.

Gökçealinin ekonomik faaliyetlerinde hayvancılık, tarla ziraa-
tinden sonra II.sırada yer alır.Tablodan görüldüğü gibi köyde
542 büyük baş, 476 küçükbaş hayvan bulunur.Daha çok yük taşımada
kullanılan hayvan sayısı ise 33 olup, kümes hayvanı sayısı 30.000 dir

Köyde, büyük baş ve küçük baş hayvancılık kendini besi hayvan-
cılığından çok mera ve ahır hayvancılığı şekliğinde gösterir.Her
evde enaz bir veya birden fazla sığır,koyun ve benzeri bulunur ve
ihtiyacı karşılamak için beslenir.Köyde ticari amaçlı hayvancılık
yemin pahalı olması,fazla masraf gerektirdiğinden yavaş yavaş
çökmektedir. Köyde, hayvanlar yazın çayır ve meralara götürülerek,
kışında ahırlarda çeşitli yem ve otlarla beslenerek bakılırlar.
Gökçeali'de 67 parsel 410.140 dekarlık alan bu amaçla mera olarak
kullanılmaktadır.Bu şekilde beslenen sığır yılda ortalama 4-4,5
ton süt verir.Bunun ihtiyaç fazlası köydeki yoğur imalathanesine
veya Çatalca'ya gönderilir .Koyunlardanda aynı şekilde yararlanmak
mümkündür.Eti ve sütünün yanısıra senede bir kez kırkılarak yünün-
dende faydalanılır. Bir koyundan ortalama 750 Gr' ile 1 Kg arasında
yün alınır.Elde edilen yünü daha çok kendi ihtiyaçları için kulla-
nırlar.

Kümes hayvancılığında tavukçulukta köyde yavaş yavaş terkedilmeye başlanan bir faaliyet olarak dikkati çeker. Büyük baş ve küçük baş hayvancılıkta olduğu gibi kümes hayvancılığında da yapılan masrafın karşılığı alınamıyor. Ancak her evde 4-5 tavuk bulunmakta ve ihtiyaca yönelik beslenmektedir. Köyde 30.000 civarında kümes hayvanı bulunup ve yılda 1 tavuk 250-270 arasında yumurta verir. Bunun ihtiyaç fazlası Çatalca'ya götürülerek satılmaktadır.

III- KÖY İLE İLGİLİ DİĞER ÖZELLİKLER

Araştırmamıza konu olan Gökçeali ülkemiz genelinde ele alındığında sosyo-ekonomik durumu itibariyle oldukça ileri bir düzeydedir. Çevre kasaba ve il merkezlerine çok yakın olup Çatalca-Saray Yolu Köy içinden geçer. İstanbul'dan otobüs ile hareket eden bir kişi 1 saat 15 dakikada Çatalca'ya, buradan kalkan minibüslerle 10-15 dakikalık bir sürede Gökçeali'ye ulaşabilmektedir. Bu süre, özel arabası ile giden bir kişi için dahada kısalır. İstanbul'a bu kadar yakın mesafede yer alan bir köy olarak yinede sorunları vardır. Örneğin köy içi yollarının bozuk olması, sağlık ocağının bulunmaması gibi. Herhangibir rahatsızlık durumunda en yakın yer olarak Çatalca'ya gidilmektedir.

Köyde içme suyu sorunu olmayıp, evlerin hepisinde içme suyu bulunmaktadır. İkizli çeşme kaynağı denilen kaynaktan gelen su, içme suyu olarak kullanılır. Köye ait 25-30 Tonluk su depoları olmasına karşılık bu depolar yetersizdir. Bölgenin en büyük deresi olan Karasu Deresi Subaşı Köyü ile Gökçeali arasında sınır oluşturur. Ayrıca Karasu Deresinin iki kolu küçük dereler şeklinde köy içinden geçer.

Köye elektrik 1973 -1974 yıllarında gelmiştir. Bugün köy bir ilkokula sahiptir, İlkokulu bitirenler Çatalca'daki ortaokula giderler. Dikkat edilecek diğer bir nokta ailelerde iki veya en fazla üç çocuğun olmasıdır ki bu durum aile planlamasına verilen önemi gösterir. Geçen yıllar içinde köy kızlarının - kadınlarının gidebilmesi için çiçek kursu açıldığını ancak bunun birdaha tekrarlanmadığını söylemektedirler. Köy gençleri çalışmak amacı ile Çatalca'daki kağıt fabrikasına, tekstil fabrikasına veya Beylik düzündeki Beko fabrikasına çalışmaya gidiyorlar.

Bugün evlerin iki katlı ve modern bir şekilde yapıldığı görülür. Banyosu, tuvaleti ayrı ayrı yapılmakta (eskiden farklı olarak) mutfak ve diğer odalarıyla modern bir görünüm yansıtmaktadır. Köy erkeklerinin boş zamanlarını geçirdiği iki kahvehane, yakın olarak alışveriş yapılan 4 bakkal vardır. Çatalca'ya 6 Km'lik bir mesafede yer aldığından ve kısa süreli aralıklarla hareket eden minibüsler bulunduğundan ulaşım kolaydır.

Köy sınırları içinde 319 ha. alan ormanlıktır. Ancak bu alanda sadece yakacak amacıyla yararlanılmaktadır. Hane başına her sene belli bir miktarda yer gösterilerek oranın ağaçlarından odun elde ederek yakacak olarak kullanırlar. Makinalı tarımın rahatlıkla yapıldığı geniş alanlarda iklim şartlarına bağlı olarak elde ettikleri ürünleri satmak suretiyle gelirlerini temin ederler.

SONUÇ VE ÖNERİLER

Marmara bölgesinin Çatalca bölümünde, Çatalca-Saray yolu kenarında yer alan Gökçeali Köyü 1241 nüfuslu olup, 7048 dekarlık araziye sahiptir. Köy kullanım alanı 1057 parsel tapulu araziden meydana gelmiştir. Sahip olduğu arazi miktarı ile Gökçeali küçük bir köy değildir.

İklim özellikleri yönünden (Akdeniz iklimi ile Karadeniz iklimi) bir geçiş sahası içinde bulunan Gökçeali'nin sahip olduğu arazinin toprakları tarıma oldukça elverişlidir. Ve arazi makineli tarım yapmaya uygun olacak şekilde geniş düzlükler halindedir. Ekonomik faaliyetler içinde I. sırada tarım gelirken, II. sırada hayvancılık yer alır. Bu faaliyetler dışında köy gençleri çalışmak için yakın ilçelere giderek ek bir gelir imkanına sahip olurlar. Gökçeali Köyü Marmara Bölgesi içindeki konumu, karayolları ile içiçe olması nedeniyle iktisadi ve sosyal düzeyi yüksek olan bir kırsal yerleşim merkezidir.

Köy arazisini ikiye bölen Çatalca-Saray yolu ulaşım açısından büyük avantajdır. Ayrıca köyün güneyinde Çatalca'ya yakın olan kesiminden geçen demiryolu köyün ulaşımına bir başka özellik katar.

Bütün bu imkanlardan sonra şunu açıkça ifade edebilirizki ülkemizde kırsal kesimde yer alan yaklaşık 40.000 köy içinde Gökçeali Köyü yaşam seviyesi oldukça yüksek, ekonomik ve sosyal problemlerinin bir çoğunu halletmiş bir yerleşim birimi olup; Geleceğe ümitle bakma olanağına sahiptir. Çünkü Çatalca ve çevresinde plânlı kentleşme çalışmaları bu toprakların değerini daha da artırarak yakın bir gelecekte daha fazla nüfusu kendine çekecektir.

BİBLİYOGRAFYA

- AKARTUNA Mehmet :Çatalca-Karacaköy Bölgesinin Jeolojisi
İst.Ünv.Fen Fak. Yayınları
- GÖZENÇ Selami :Arazi Kullanımı "Land-Use" Haritalarında
Standardizasyon ve Türkiye İçin Bir Öneri
İst.Ünv.Coğ.Ens.Dergisi S.23 İstanbul 1980
- GÖZENÇ Selami :Arazi Kullanılması ve Değerlendirilmesinin
Cografi Yönden Tetkiki. İst.Ünv.Coğ.Ens.
Dergisi S.20-21 İstanbul 1977
- ÖZGÜÇ Nazmiye :Beşeri Coğrafyada Veri Toplama ve Değer-
lendirme Yöntemleri. İst.Ünv.Yayınları
No:2511 İstanbul 1984
- TUNÇDİLEK Necdet :Türkiye'nin Kır Potansiyeli ve Sorunları
İst.Ünv.Yayınları No:2364 İstanbul 1978
- TUNÇDİLEK Necdet :Türkiye'de Relief Şekilleri ve Arazi
Kullanımı. İst.Ünv.Deniz Bilimleri ve
Coğ.Ens.Yayınları No:3 İstanbul 1985
- T.C BAŞBAKANLIK Devlet Meteoroloji İşleri Genel Müdürlüğü:
Ortalama Ekstrem Sıcaklık ve Yağış Değerleri
Bülteni Ankara 1984
- T.C BAŞBAKANLIK İstatistik Müd: Genel Nüfus Sayımları
1935-1990

Parsel No	Maliki	Yüzölçümü(m2)	Ekim Türü
1	Ayşe Çiftçi(3)	10700	Tarla
2	Fatma Çoban(8)	10700	"
3	Vesile Topçu(3)	7000	"
4	Ömer Kaplan	7000	"
5	Nazife Özden(4)	7000	"
6	Hasan Özmen	7000	"
7	İtirazlı		
8	Recep Demir	7000	"
9	Bilâl İstek	7000	"
10	Fehmi Demir	7000	"
11	Hasan Çiftçi	7900	"
12	Fikriye Kılıç(5)	7000	"
13	Cevriye Baştaş(5)	9880	"
14	Hüseyin Tokdemir	7300	"
15	Binali Serin	7800	"
16	Emine Kaya(1)	7000	"
17	Mümin Arslan	7000	"
18	Ahmet Bayar	7000	"
19	Bahattin Kaya	6720	"
20	Bilâl Arslan	7000	"
21	Emine Özden(5)	7000	"
22	Abdullah Gündoğdu	7000	"
23	Mustafa Kaplan	7000	"
24	Eşref Barçın	7000	"
25	Nedime Bayar(1)	7760	"
26	Salih Bayar	4800	"
27	Alm Kaya	1880	"
28	Harun Kaya	6800	"
29	Recep Arslan	7000	"
30	Mevlettin Asar	7120	"
31	Fatma Çetin(3)	8240	"
32	Ahmet Durusoy	4520	"
33	Safiye Çiftçi(2)	7740	"
34	Ali Kaya	7920	"
35	Ömer Çiftçi	7000	"
36	Mehmet Bayık	7960	"
37	M. Yıldız Keleşoğlu	7680	"
38	Hasan Çiftçi	7480	"
39	Gökçeali Köyü Şahsiyeti Maneviyesi	33000	"
40	İbrahim Fettahoğlu	7800	"

Parşel No	Maliki	Yüzölçümü(m2)	Ekim Türü
41	Hatice Arslan(5)	7840	Tarla
42	Salih Bilgi	8240	"
43	Vahide Bayar(2)	7840	"
44	Mehmet Özden	7840	"
45	Alime Güneysu	8440	"
46	Mümin Çeki	9060	"
47	Salih Demir	7460	"
48	Fatma Çetin(3)	11380	"
49	Gökçeali Köyü Şahsiyeti Maneviyesi	3320	"
50	Mehmet Durmaz(3)	28080	"
51	Salih Bayar	4400	"
52	Fatma Çetin(1)	10660	"
53	Mustafa Kaplan(3)	8020	"
54	İsmail Varlık	7000	"
55	Hüsrev Barçın	9240	"
56	Şerif Ürkmez	6260	"
57	Halil Özden	6840	"
58	Salihoğlu M. Bilgi Mirasçıkları	6820	"
59	İbrahim Çetintaş	6480	"
60	Raif Özden	8240	"
61	Ali Bayar	7620	"
62	Hasan Kayar	10420	"
63	Ali Osman Özden	7920	"
64	Mümin Bayar	6640	"
65	M. Barçın Mirasçıkları	5000	"
66	Bekir Çiftçi	5800	"
67	Salimoğlu M. Çiftçi Mirasçıkları	7200	"
68	Ahmet Fidan	6520	"
69	Hasan Kılıç	7125	"
70	Mümin Bilgin	5160	"
71	Abdullah Gündoğdu	5720	"
72	Hakkı Kahraman	7115	"
73	Akif Kılıcı(6)	6640	"
74	İbrahim Ürkmez	5360	"
75	İbrahim Bayar	5000	"
76	Halil İstek	8160	"
77	İbrahim Kılıç	7600	"
78	Mehmet Kamçı	7320	"
79	İsmail Bakır	5180	"

Parsel No	Maliki	Yüzölçümü(m2)	Ekim Türü
80	Zülfikâr Berkson	5720	Tarla
81	Ahmet Kazanç	7400	"
82	Halil Çiftçi	7200	"
83	Şevki İstek	5800	"
84	Hatice Arslan	6200	"
85	Ömer Kaplan	6520	"
86	Saniye Gözen	7120	"
87	Ahmet Ürkmez	7160	"
88	İsa Çiftçi	6920	"
89	Sebahat Fettahoğlu	7480	"
90	Salih Çeliktaş	8500	"
91	Mümin Durusoy	8560	"
92	Mehmet Arslan	7000	"
93	Şerif Ürkmez(8)	6760	"
94	İbrahim Demiral	7680	"
95	Davut Yılmaz(4)	5920	"
96	Hüseyin Durmaz	22280	"
97	Yakup (2)	22720	"
98	İtirazlı		
199	Cemal Gözen	23480	"
100	Mustafa Ogan	21320	"
101	Mümin Durusoy	15720	"
102	Harun Kaya(4)	13360	"
103	Ramazan Kaplan(4)	6840	"
104	Mümin Durusoy	7840	"
105	İsmail Barlık (4)	21040	"
106	Ergun Gürsoy	11000	"
107	Raif Özden(1)	17400	"
108	Suzan Çolak	15000	"
111	İbrahim Ürkmez(10)	15240	"
112	İtirazlı		
113	Hasan Çiftçi	8700	"
114	Hüseyin Tokdemir	2700	"
115	İtirazlı		
116	Ömer Kaplan	19000	"
117	İtirazlı		
118	Hüseyin Yıldız	10240	"
119	Safiye Çiftçi(2)	5360	"
120	Ahmet Kara	5160	"
121	Safiye Çiftçi(2)	1880	"
122	Fevzi Çoban	1520	"
123	Raif Özden	18269	"

Parsel No	Maliki	Yüzölçümü(m2)	Ekim Türü
124	Rai f Özden	13800	Tarla
125	Salih Bayar	15340	"
126	Ömer Kaplan	4500	"
127	Ramazan Kaplan	8400	"
128	Mustafa Kaplan	8800	"
129	Mustafa Kaplan	8240	"
130	Nazi fe Özden	4400	"
131	İbrahim Ürkmez	3720	"
132	Sâfiye Çiftçi(2)	3800	"
133	Kadriye Fidan	9440	"
134	Fikri Aynacı	6120	"
135	Şevket Gökdemir	4200	"
136	Salih Çeliktaş	6680	"
137	Salih Çeliktaş	6940	"
138	Hüseyin Durmaz(3)	12360	"
139	Mehmet Durmaz(3)	20020	"
140	Salih Bayar(1)	25480	"
141	Ramazan Kaplan(3)	11600	"
142	Şazi ye Durmaz(4)	24720	"
143	Ahmet Ürkmez	2720	"
144	Mustafa Ürkmez	4320	"
145	Hulissî Özden	3320	"
146	Mehmet Ürkmez	3480	"
147	Ahmet Ürkmez	3200	"
148	İbrahim Ürkmez	3600	"
149	Ali Kaya	0960	"
150	Harun Kaya	1200	"
151	Hasan Kaya	1600	"
152	Harun Kaya	0760	"
153	Ali Kaya(1)	1020	"
154	Hasan Kaya	1800	"
155	Halil Çiftçi	2420	"
156	İtirazlı		
157	İtirazlı		
158	İtirazlı		
159	Bilâl Arslan(6)	1838	"
160	Hasan Çiftçi	4480	"
161	Hasan Çiftçi	3995	"
162	Mümin Durusoy	3260	"
163	Mustafa Savaş	4080	"
164	Ayşe Özten(2)	3980	"

Parsel No	Maliki	Yüzölçümü(m2)	Ekim Türü
165	Abdullah Gündoğdu	15000	Tarla
166	Mümin Bilgin(3)	16400	"
167	Harun Kaya	4080	"
168.	Ali Kaya	3100	"
169	Hasan Kaya	2280	"
170	Mümin Durusoy(8)	4360	"
171	İtirazlı		
172	Fehmi Demir	5760	"
173	Ayşe Koç(5)	1020	"
174	Emine Özden(4)	3080	"
175	İtirazlı		
176	Düriye Yılmaz	2920	"
177	Orhan Yüksel(2)	4920	"
178	Nebahat Yüksel(2)	4420	"
179	Fevzi Çoban	4595	"
180	İtirazlı		
181	İtirazlı		
182	İtirazlı		
183	Ahmet Ürkmez	1900	"
184	Şerif Ürkmez(8)	1600	"
185	İbrahim Ürkmez	6760	"
186	Zülfikâr Berkson	7380	"
187	Bayram Kızı Ayşe Çiftçi	2160	"
	Mirasçıkları		
188	Ömer Çiftçi	7180	"
189	Mehmet Çiftçi Mirasçıkları	3880	"
190	Bekir Çiftçi	4640	"
191	Zülfikâr Berkson	1580	"
192	Sevdiye Ürkmez	19280	"
193	Menderes Kotil	7800	"
194	Emine Özden(5)	6960	"
195	Nazife Özden(4)	7600	"
196	Bekir Kulaber(1)	13200	"
197	Bekir Kulaber(1)	4320	"
198	Emine Özden(5)	2760	"
299	Nazife Özden(4)	4440	"
200	Ayşe Kaplan	18760	"
201	Ali Osman Özden	20140	"
202	Fehmi Demir(1)	8860	"
203	Nuriye Ünal	7500	"
204	Mehmet Kamçı(6)	5640	"
205	Emine Yılmaz(2)	1760	"

Parsel No	Maliki	Yüzölçümü(m2)	Ekim Türü
206	Salihoğlu Mehmet	2080	Tarla
207	Çiftçi Mirasçıları Salihoğlu Mehmet	1240	"
208	Çiftçi Mirasçıları Bekir Çiftçi	1080	"
209	Bekir Çiftçi	2280	"
210	Hasan Çiftçi	2520	"
211	Asım Çiftçi	0720	"
212	Hasan Çiftçi	00800	"
213	Hasan Çiftçi(1)	2680	"
214	İtirazlı		
215	Fikri Şahin(4)	3800	"
216	Fikri Şahin	2640	"
217	Ali Ateş(3)	3080	"
218	Ali Ateş(3)	3280	"
219	Muhlis Öztürk	3600	"
220	Nihal Karabal	2800	"
221	Basri Kınalı	14120	"
222	Ahmet Kazancı	4960	"
223	Nazife Özden	2620	"
224	Ramazan Kaplan	2820	"
225	Remzi Yeşilsancak(1)	5000	"
226	Ömer Kaplan	2960	"
227	Mahmut Kuz	11640	"
228	Mehmet Ali Kuz	4080	"
229	Hüseyin Pirlık	3760	Bahçeli Kâgir Ev
230	Hüseyin Pirlık	1040	Tarla
231	Ahmet Ürkmez(1)	4760	"
232	Şerif Ürkmez	1840	Tarla ve Ev
233	Emine Özden(5)	1820	Tarla
234	Nazife Özden(4)	1520	"
235	Süleyman Kulaber	3860	"
236	İhsan Güçlü(1)	3440	"
237	Ahmet Fidan	3000	"
238	Sadullah Çakır	1480	"
239	Sadullah Çakır	6220	İçinde Kagir 3 Tavu Kümesi Olan Tarla
240	Remzi Şentürk(4)	8840	İçinde 2 Ahır,2Katlı 2 Lojman ve 2 Depos Olan Tarla
241	Remzi Şentürk	1660	Tarla
242	Recep Demir	4760	"
243	Mustafa Kayar	1420	"

Parsel No	Maliki	Yüzölçümü(m2)	Ekim Türü
244	Fikret Düzgün	6200	Tarla
245	İsmail Bakır	7320	"
246	Huri Özer	4480	"
247	Şerif Ürkmez(8)	2120	"
248	Ahmet Ürkmez	1200	"
249	İbrahim Ürkmez	1300	"
250	Emir Mirasçıları	6440	"
252	İbrahim Demiral(1)	18800	"
253	İbrahim Demiral	10760	"
256	Ali Bayar	13200	"
257	Şerif Ürkmez	13200	"
258	Alime Güneysu	14360	"
259	Bekir Çiftçi	12177	"
260	Fatma Kılıç	1872	"
261	İtirazlı		
262	İtirazlı		
263	İtirazlı		
264	Hasan Gözen	14500	"
265	İtirazlı		
267	Mükerrem Tuncer	32000	"
268	Fikret Günay	12320	"
269	Bilâl İstek(1)	6520	"
270	Celâl İnan	3400	"
271	Şevki İstek	3800	"
272	Celâl İnan	3480	"
273	Celâl İnan	7200	İçinde 2 Kümes ve Lojmanı Olan Tarla
274	Hayrettin Kayar	7000	Tarla
275	Emine Baz(5)	9280	"
276	Cevriye Baştaş(6)	14600	"
277	Hayriye Bayar	4440	"
278	Eşref Barçın	10840	"
279	Fevziye	3560	"
280	Hüsrev Barçın	4720	"
281	Hüsrev Barçın	9920	"
282	Emine Boz(5)	6920	"
283	Emine Boz(5)	9160	"
284	Abdullah Gündoğdu(1)	34880	"
285	Yusuf Şencan(2)	6400	"
286	Yusuf Şencan(2)	2040	"
287	Düriye Yılmaz	4360	"
288	Mükerrem Tuncer(2)	35500	"

Parsel No	Maliki	Yüzölçümü(m2)	Ekim Türü
289	İbrahim Bayar	8280	Tarla
290	İbrahim Bayar	13290	"
291	Hatice Arslan(5)	4080	"
292	İtirazlı		"
293	Salih Arslan	18600	"
294	İtirazlı		"
295	Ayşe Asar	2880	"
296	Ahmet Fidan	3280	"
297	Mevlettin Asar	1120	"
298	Hasan Özmen	1360	"
299	İsa Çiftçi	4760	"
300	Hüseyin Kılıç	4200	"
301	Hayrettin Kaya	1880	"
302	Meryem Bilgi	2280	"
303	Hüseyin Bilgin	3240	"
304	Sadegül Kaplan	1200	"
305	Şevki İstek	1040	"
306	Ömer İstek	1200	"
307	Bilâl İstek(1)	2320	"
308	Emine Boz(1)	10560	"
309	M. Emin Bayık Mirasçıları	12360	"
310	Cevriye Baştaş(6)	12260	"
311	Emine Boz(4)	7720	"
312	İtirazlı		"
313	Mevlüt Barçın	16220	"
314	İtirazlı		"
315	İtirazlı		"
316	İtirazlı		"
317	İtirazlı		"
318	Cevriye Baştaş(1)	7600	"
319	Eşref Barçın	3600	"
320	Mevlüt Barçın	10120	"
321	İbrahim Bayar	4340	"
322	Ömer Kaplan	3200	"
323	Mustafa Kaplan	3560	"
324	Salih Arslan	11440	"
325	Bilâl İstek	7480	"
326	Ahmet Ürkmez	2640	"
327	İbrahim Ürkmez	2760	"
328	Şerif Ürkmez(8)	2420	"

Parsel No	Maliki	Yüzölçümü(m2)	Ekim Türü
329	Şerif Ürkmez	2780	Tarla
330	İbrahim Demiral	4496	"
331	Abdullah Gündoğdu	3678	"
332	Mehmet Özden	3840	"
333	Nazife Özden(4)	3680	"
334	Emine Özden(5)	4440	"
335	Mümin Arslan	5880	"
336	Mümin Bilgi	4700	"
337	Salih Bilgi	5100	"
338	Fenmi Demir	1500	"
339	Salih Demir	1120	"
340	Recep Demir	1240	"
341	Hasan Kaya	3880	"
342	Hayrettin Kaya	2060	"
343	Necibe Kaya	1680	"
344	Hüseyin Yıldız	2680	"
345	Bilâl Arslan	10240	"
346	İtirazlı		
347	İtirazlı		
348	İtirazlı		
349	İtirazlı		
350	İtirazlı		
351	İtirazlı		
352	Meryem Bilgin	1760	"
353	M. Emin Bayık Mirasçıları	9280	"
354	Yusuf Güden(2)	4600	"
355	Memiş	6760	"
356	İbrahim Yaç(3)	6680	"
357	İbrahim Mirasçıları	6040	"
358	Halil Sultan	4680	"
359	Ayşe Mirasçıları	7040	"
360	Hasan Mirasçıları(6)	6880	"
361	İbrahim Mirasçıları	6240	"
362	Halil Sultan	5640	"
363	Hüseyin Mirasçıları(2)	5240	"
364	İtirazlı		
365	İtirazlı		
366	H.Kocauşu Mirasçıları(4)	4600	"
367	Halil Mirasçıları	3640	"
368	Mustafa Mirasçıları(2)	2840	"
369	Şaban	7280	"

Parsel No	Maliki	Yüzölçümü(m2)	Ekim Türü
370	Fatma Güler(2)	4760	Tarla
371	Hayrettin Hekim	4040	"
372	Hasan Mirasçılar(6)	8160	"
373	Ömer Mirasçılar(4)	6040	"
374	Nebi Pato(5)	4960	"
375	M. Pehlivan Mirasçılar	8640	"
376	Ali Çetin	3960	"
377	Hüseyin Mirasçılar(6)	4680	"
378	Emir Mirasçılar(3)	2860	"
379	Mehmet Mirasçılar(5)	3400	"
380	Sultan Mirasçılar(3)	3940	"
381	Halil Mirasçılar(2)	5080	"
382	Mehmet Karataş	4500	"
383	Hasan Mirasçılar(6)	5920	"
384	Mehmet Çetin	4160	"
385	Mahmut Mirasçılar(4)	5120	"
386	İsmail İko(1)	4760	"
387	Mehmet Yılmaz(3)	3980	"
388	Musa Mirasçılar(3)	4560	"
389	Ahmet Karayiğit(1)	4640	"
390	Hüseyin (9)	2280	"
391	Yunus Karayiğit	2520	"3
392	Ahmet Mirasçılar(3)	3440	"
393	İbrahim Mirasçılar(5)	5040	"
394	Ali Çam(3)	7800	"
395	Ayşe Bunarcı(26)	4595	"
396	Aguş Sultan	2680	"
397	Hasan Mirasçılar(4)	3880	"
398	Memiş Mirasçılar(4)	3800	"
398	Murat Başar(1)	3360	"
400	Fatma (1)	5560	"
401	Mümin Sügür(1)	4160	"
402	İbrahim Ünder(1)	2620	"
403	Yakup Kıryiğit	3280	"
404	İsmail Patu	5680	"
405	Mehmet Kaptan(2)	5680	"
406	Salih Mirasçılar(5)	4000	"
407	Memiş Yüksel(2)	6000	"
408	Şaban Akgeyik	4370	"
409	Mehmet Mirasçılar(4)	3200	"
410	Ali Mirasçılar(2)	4400	"

Parsel No	Maliki	Yüzölçümü(m2)	Ekim Türü
411	İskender (5)	3600	Tarla
412	Ahmet Mirasçıları(4)	4400	"
413	Mehmet Mirasçıları(2)	5200	"
414	Mehmet Mirasçıları(6)	4200	"
415	Ahmet Mirasçıları(5)	3820	"
416	Abdullah Mirasçıları(3)	3360	"
417	İsmail Pirlik	2800	"
418	Raif Özden(1)	6400	"
419	Murat (3)	2640	"
420	Aydın Yaç	4120	"
421	Rabia (3)	3840	"
422	Hüseyin Meto(2)	3280	"
423	Arife Mirasçıları(2)	2910	"
424	Ramazan (3)	4108	"
425	İbrahim Meko	3740	"
426	İsa Mirasçıları(2)	4160	"
427	Mustafa Karaoğlan	3880	"
428	Kadri (4)	3840	"
429	Ali Çam(3)	5600	"
430	Ahmet Mirasçıları	5360	"
431	Mehmet Mirasçıları(1)	4400	"
432	Mehmet Mirasçıları(2)	4320	"
433	Mehmet Mirasçıları(1)	4560	"
434	Hüseyin Mirasçıları(2)	2890	"
435	Mümin Mirasçıları(3)	4320	"
436	Halil Sultan	5300	"
437	Mustafa (2)	3890	"
438	Ömer Halil Mirasçıları	4130	"
439	Mahmut Aktaş(6)	4020	"
440	Halil Karayel(3)	3700	"
441	Rabia (5)		"
442	Halil Sultan	5040	"
443	Halil Mirasçıları(2)	4220	"
444	Ramazan Mirasçıları(2)	4440	"
445	Rabia Yardım(2)	4480	"
446	İbrahim Mirasçıları(3)	3740	"
447	Ahmet Mirasçıları(3)	4650	"
448	İbrahim Karayel(3)	5230	"
449	Hasan Gözen	4680	"
450	Memiş Patu	4150	"
451	İsmet Tunalı	3900	"

Parsel No	Maliki	Yüzölçümü(m2)	Ekim Türü
452	Ramazan Arı	4830	Tarla
453	Ramazan Arı	5760	"
454	Ramazan Arı	6160	"
455	Mümin Durusoy	10520	"
456	Binali Serin	4440	"
457	Fikriye Kılıç(7)	5640	"
458	Ayşe Çiftçi(3)	5360	"
459	Safiye Çiftçi(2)	3800	"
460	Cevriye Baştaş(5)	2680	"
461	M. Yıldız Keşoğlu	2400	"
462	Fatma Çoban(8)	9240	"
463	Salih Bayar	3960	"
464	Ayşe Kuvaz(2)	3600	"
465	Mehmet Kançı	3400	"
466	Mahmut Güller	2880	"
467	Nuri Keleş	5120	"
468	Salih Çeliktaş	2772	"
469	Hasan Çiftçi	6240	"
470	M. Çiftçi Mirasçıları	4080	"
471	Bekir Çiftçi	4700	"
472	Ömer Çiftçi	4600	"
473	Fatma Çetin(3)	13000	"
474	Kadriye Fidan	3800	"
475	M. Bayık Mirasçıları	5080	"
476	Mevlettin Asar	7000	"
477	Emine Kaya(4)	14600	"
478	İsmail Barlık(4)	24400	"
479	İsmail Barlık	17480	"
480	Mustafa Kaplan	21000	"
482	Halil Çiftçi	6200	"
483	İsa Çiftçi	6440	"
484	Halil Çiftçi	9600	"
485	Hatice Ürkmez	6560	"
486	Hüseyin Urlu	12160	"
487	İbrahim Ökçesiz	11760	"
488	Ayşe Kaplan	23560	"
489	Ahmet Ürkmez	18300	"
490	Şükrü	20080	"
491	İtirazlı		
492	İtirazlı		
493	İtirazlı		
494	İtirazlı		

Parsel No	Maliki	Yüzölçümü(m2)	Ekim Türü
495	İtirazlı		
496	İtirazlı		
497	İtirazlı		
498	Halil İstek	7480	Tarla
499	Emine Özden(5)	9520	"
500	Mehmet Özden	13040	"
501	Nazife Özden(4)	10600	"
502	İtirazlı		
503	İbrahim Fettahoğlu	10200	"
504	Sare Zuran(1)	15200	"
505	İbrahim Demiral	11260	"
506	Maliye Hazinesi	1680	"
507	Maliye Hazinesi	1000	"
508	Mümin Arslan	19080	"
509	Hüseyin Yıldız(1)	4440	"
510	Ali Osman Özden	5200	"
511	Ayşe Kınalı	12150	"
512	Fatma Çoban(8)	6450	"
513	Cemal Gözen	14600	"
514	Mümin Arslan	8360	"
515	Fevzi Çoban	5120	"
516	Emine Özden(5)	3360	"
517	Nazife Özden(4)	2140	"
518	Salih Demirci(2)	3560	"
519	İtirazlı		
520	Halil Özden	16480	"
521	Halil Özden	6720	"
522	Hüseyin Özer(1)	5468	"
523	İsmail Barlak	4800	"
524	Nazife Demir	13660	"
525	Şevket Demir	11740	"
526	Nusret Demir(2)	15100	"
527	Raif Özden(1)	10637	"
528	İtirazlı		
529	Esmâ Yılmaz(5)	20260	"
530	Hüseyin Yıldız(7)	26200	"
531	Ali Hikmet Bengi	3560	"
532	Ali Hikmet Bengi	2320	"
533	Abdullah Gündoğdu	2720	"
534	Mümin Bilgin(3)	4700	"
535	Ali Bayar	5880	"

Parsel No	Maliki	Yüzölçümü(m2)	Ekim Türü
536	Ali Bayar	8120	Tarla
537	Ali Mirasçıları(1)	7940	"
538	Nafia Çiftçi	3280	"
539	Salih Çeliktaş	1920	"
540	Cengiz Dinçer	1700	"
541	Mümin Bilgin(3)	6720	"
542	Cengiz Dinçer	4160	"
543	Cengiz Dinçer	3280	"
544	İsmail Önder(1)	10520	"
545	Cengiz Dinçer	7380	"
546	Şaban (1)	7560	"
547	Nazife Özden(4)	16680	"
548	Nazife Özden(4)	7920	"
549	Nuri Güzel(2)	21300	"
550	Mustafa Fettahoğlu	3920	"
551	Düriye Yılmaz	4080	"
552	Ömer Esmer(2)	2620	"
553	Ömer Esmer(2)	3300	"
554	Süleyman Arslan	7060	"
555	Ömer Arslan(3)	16520	"
556	Fatma Çetin	5160	"
557	Fikret Çeki	22880	"
558	Salim Arslan(2)	8000	"
559	Mümin Arslan	8780	"
560	Muhammed Bulut	3340	"
561	A. Hulusi Çavuşoğlu	14780	"
562	İslâm Öner	5040	"
563	Nazım Yenibayrak	4080	"
564	Salim Arslan(4)	2040	"
565	Adem Arslan	11540	"
566	Nazife Özden	3080	"
567	Salih Bayar(1)	2640	"
568	Mümin Bilgin(3)	9360	"
569	Gökçeali Köyü Şahsiyeti Maneviyesi	15240	"
570	Zeynep Gündoğdu	4840	"
571	Hasan Özmen(1)	4000	"
572	Hüseyin Arslan(2)	21920	"
573	İsmail Bakır	20360	"
574	İtirazlı		
575	İtirazlı		
576	İtirazlı		

Parsel No	Maliki	Yüzölçümü(m2)	Ekim Türü
577	Lale Kisbu	4720	Tarla
578	Mehmet Akdağ	1760	"
579	Naziye Kamçı	5720	"
580	Salih Demir(1)	7280	"
581	Ramazan Kaplan	5760	"
582	Hasan Özmen	31360	"
583	Ali Osman Özden	39800	"
584	Raif Özden	27500	"
585	Fikret Subaşı	10880	"
586	Hüseyin Yıldız(7)	12360	"
587	Mustafa Demirci(2)	3520	"
588	Mustafa Demirci(2)	8560	"
589	Salih Arslan	3040	"
590	İbrahim Bayar	1640	"
591	Salih Bayar(1)	1600	"
592	Fatma Kılıç(8)	13720	"
593	İbrahim Bayar	1080	"
594	Hasan Özer(1)	5520	"
595	Salim Arslan(4)	1060	"
596	Rahim Arslan	0420	"
597	İbrahim Demiral(1)	0247	"
598	Mümin Arslan	1600	"
599	Hatice Arslan	12640	"
600	Sami Demircan	0238	"
601	Sami Demircan	0428	"
602	Necdettin Uçar	2640	"
603	Hasan Kaya	4480	"
604	Şevket Ürek	1840	"
605	Şevket Ürek	2400	"
606	Şevket Ürek	1900	"
607	Mümin Durusoy	3340	"
608	Ali Koçkan	2600	"
609	Rahim Arslan	1440	"
610	Fatma Kılıç	0432	"
611	İtirazlı		
612	İbrahim Bayar	2800	"
613	Salih Arslan	1240	"
614	İbrahim Bayar	1800	"
615	Maliye Hazinesi	1240	"
616	Şevket Çeki	7920	"
617	Maliye Hazinesi	1340	"

Parsel No	Maliki	Yüzölçümü(m2)	Ekim Türü
618	Şevket Çeki	2840	Tarla
619	M. Yıldız Keşoğlu	1720	"
620	Pakize Gökdemir(1)	2120	"
621	Halil Çiftçi	2640	"
622	Hatice Ürkmez	2360	"
623	Hüseyin Yıldız(7)	7040	"
624	Mümin Bilgin(3)	4600	"
625	Mehmet Yılmaz	4040	"
626	Fatma Arslan(7)	7120	"
627	Süleyman Mirasçılarını	3480	"
628	Nazife Özden(4)	3740	"
629	Zeynep Çiftçi(1)	9860	"
630	Fevzi Çoban	11860	"
631	Cemil Gencer(2)	12540	Tavukhane, Ev ve Kuyusu Olan Tarla
633	Hüseyin Yıldız(2)	21200	Tarla
634	İtirazlı		
635	İtirazlı		
636	İtirazlı		
637	İtirazlı		
638	İtirazlı		
639	İtirazlı		
640	İtirazlı		
641	İtirazlı		
642	İtirazlı		
643	İtirazlı		
644	İtirazlı		
645	Hüseyin Yıldız	0760	Tarla
646	Mümin Bayar	1320	"
647	İtirazlı		
648	İtirazlı		
649	Mustafa Kaplan(11)	5450	"
650	Birsen Akçay	3000	"
651	İsmet Bayram	2760	"
652	Mustafa Kaplan(11)	5000	"
653	M. Fahri Andaç	1840	"
654	Emine Boz(5)	0620	"
655	Rafie Fidan(3)	0413	"
656	Mustafa Pınarel(1)	1588	"
657	Ali Koza	1013	"
658	İbrahim Düntaş	0692	İçinde Ev ve Dükkan Olan Tarla

Parsel No	Maliki	Yüzölçümü(m2)	Ekim Türü
659	Vahdettin Özer	0540	Tarla
660	M. Hüseyin Gündoğan	0300	"
661	Adnan Yavuz	0249	"
662	Arzu Canbaz	0279	"
663	Raif Özden(3)	2680	"
664	Raif Özden(1)	1280	"
665	İbrahim Çakırkaya	1520	"
666	Zeki Akçay(4)	3160	"
667	Ramazan Bal (1)	3200	"
668	Mehmet Demircan	3820	"
669	Remzi Kaplan(2)	3520	"
670	Yücel Kaplan(1)	5328	"
671	Hasan Güneysu	1320	Tarla ve Ev
672	Emine Barlık	1460	"
673	Salim İstek	1000	Tarla
674	Halil İstek	1080	Tarla ve Ev
675	Ahmet Bayar(11)	3680	Tarla
676	Hüsrev Barçın(1)	3500	Tarla ve Ev
677	Gökçeali Köyü Şahsiyeti Maneviyesi	0432	Kahvehane veArsası
678	Esmâ Demiral(4)	1680	Tarla
679	Hasan Kılıç	1900	"
680	Hasan Kılıç	1860	"
681	Esmâ Demiral	2380	"
683	Hüseyin Kılıç	0494	"
684	Kâmil Demiröz(1)	2080	"
685	Bilâl Arslan(1)	4400	"
686	Salih Bayar	2220	"
688	Hüseyin Tokdemir(3)	2080	"
689	Mustafa Ogan	1760	Tarla ve Ev
690	Nebahat Yüksel(4)	7160	Tarla
691	İbrahim Bayar	1180	"
692	Ahmet Arsan	3680	"
693	Mehmet Arslan	3640	"
694	Adem Arslan	2600	"
695	Vesile Durusoy	5240	"
696	Ali Bayar	5000	"
697	İbrahim Bayar	2400	"
698	Fatma Çetin(1)	5520	"
699	Kâmil Demiröz	2160	"
700	İtirazlı		
701	Fatma Çetin(3)	4640	"

Parsel No	Maliki	Yüzölçümü(m2)	Ekim Türü
702	Fatma Çokengin(2)	2160	Tarla ve Ev
703	Nazife Özden(4)	1900	Tarla
704	Fatma Çetin(3)	3360	"
705	Emin Dıgdağı	3140	"
706	Hasan Kaya	3320	"
707	Himmat Şahin(1)	3300	"
708	Mümin Arslan(1)	1080	"
709	Agâh Berkson	0620	"
710	Agâh Berkson	0540	"
712	Hasan Güneysu	9500	"
713	Ahmet Arslan	10440	"
714	Hasan Güneysu(6)	22640	"
715	Rabia Acet(1)	0280	"
716	Salih Arslan	0300	"
717	Salih Bilgin	0088	"
718	Mümin Durusoy	0138	"
719	Salih Çeliktaş	0100	"
720	Mümin Arslan	1680	"
721	Hüseyin Kılıç	0200	"
722	Hüseyin Arslan	0540	"
723	Abdullah Gündoğdu	2120	"
724	İbrahim Demiral(1)	6000	"
725	Hakkı Kahraman	0480	"
726	Ayşe Kaplan	1260	"
727	Fatma Çetin(3)	1840	"
728	Hatice Arslan	6360	"
729	İbrahim Demiral	1100	"
730	Mümin Çeki	0564	"
731	Asım Pehlivan	0820	"
732	Emrullah Yeşilsancak	0680	"
733	İbrahim Bayar	0231	"
734	Salih Bayar	0117	"
735	Mehmet Özden	0500	"
736	Nazife Özden(4)	0463	"
737	Emine Özden(5)	0450	"
738	Mümin Bilgin(3)	1900	"
739	Ali Osman Özden	0980	"
740	Safiye Çiftçi(2)	0920	"
741	Cafer Fırat(1)	44456	"
742	Yakup Aşçıoğlu(1)	16256	"
744	Bilâl İstek(1)	12880	"

Parsel No	Maliki	Yüzölçümü(m2)	Ekim Türü
745	Refik Uzuntaş	4940	Tarla
746	Şevki İstek	3740	"
747	Yurdagül Selçuk	3980	"
748	Halil İstek	7160	"
749	Meryem Bilgin	8000	"
750	M. Bayık Mirasçılara	17480	"
751	David Mizrahi(1)	8120	"
752	Emine Boz(5)	4600	"
753	Vahide Bayar	6920	"
754	Bilâl İstek(1)	3440	"
755	Mehmet Uzuntaş	1000	"
756	Şevki İstek	1160	"
757	Sadegül Kaplan	1360	"
758	Halil İstek	2640	"
759	Meryem Bilgin	1640	"
760	Hayrettin Kaya	2000	"
762	Mehmet Altınoğlu(4)	16960	"
763	M. Salim Tecimer	21120	"
764	Hatice Ürkmez	11960	"
765	Halil Çiftçi	12360	"
766	İsa Çiftçi	12840	"
767	Şirin Çiftçi Kantar	11040	"
768	Erkan Sayar(3)	46520	"
769	Fatma Çetin(3)	8800	"
770	Nazife Özden	5295	"
771	Avni Alkes(1)	10640	"
772	Hasan Kaya(6)	4610	"
773	Ömer Alkes	5600	"
775	Nesin Vakfı Tüzel Kişiliği	15160	"
776	M. Ahmet Atlı(4)	65600	"
777	M. Ahmet Atlı(6)	18560	"
778	İtirazlı		"
779	Seyfettin Tunalı(1)	24360	"
780	Mehmet Hayri Bükücü(4)	21160	Bahçe
781	Cengiz Kitapçı(4)	37160	"
782	Ali Murat Özkan	26560	Tarla
785	Lütfâye Koyuncu	26380	Meyva Bahçesi
786	Vesile Durusoy(2)	2480	Tarla
787	Mümin Durusoy	7580	"
788	İtirazlı		"
789	Mümin Durusoy	5800	"

Parsel No	Maliki	Yüzölçümü(m ²)	Ekim Türü
790	Fevzi Çoban	7800	Tarla
791	Nazife Özden(4)	2880	"
792	Emine Özden(5)	5000	"
793	Raif Özdem	9460	"
795	Apit Süreyya	5380	"
796	Salim Arslan(5)	6040	"
797	Mualla Kaplan(2)	5720	"
798	Sadık Ağca(1)	7880	"
799	Çetin Palancı(1)	6480	"
800	Çetin Palancı(1)	6240	"
801	M. Çiftçi Mirasçılarını	6400	"
802	Cenap Önal	1420	"
803	Osman Gökçen Ortaç	2060	Bağ
804	Osman Gökçen Ortaç	0980	"
805	Namık Kemal Canlı	2180	"
807	Işık Mensucat Ticaret ve Sanayi A.Ş.	39960	Tarla
808	İbrahim Ersu(1)	7320	"
809	Ragıp Ortakçı	4320	"
810	Ahmet Demircan	2520	"
811	Ahmet Demircan	1080	Bağ
812	Hatice Erdem	1000	"
813	Işık Mensucat Ticaret ve Sanayi A.Ş. M. Can Işık(1)	1900	"
814	İsmet Tüccar	1800	"
815	İbrahim Ersu	7760	Tarla
816	Akın Gün	2280	İçersinde 2 Katlı Ahır ve Samanlık, 3Katlı Kâgir Ev Olan Tarla
817	Nurettin Gün	0720	Bağ
818	Süleyman Sırrı Uğur	1240	Tarla
820	Yakup Özverir(1)	23560	Bağ
821	Osman Özkan	22880	Tarla
823	M. Nusret Nesin	22160	"
824	Hakkı Kahraman	1400	"
825	M. Bilgin Mirasçılar(1)	13800	"
826	Ramiz Vatandaş	1160	"
827	Mümin Bilgin	0820	Bağ
828	Yusuf Ordukaya	18920	Tarla
830	Fatma Çoban(8)	34440	"
831	Ali Gönüllü	5920	"
832	Yusuf Tavas	9640	"

Parsel No	Maliki	Yüzölçümü(m2)	Ekim Türü
833	Safiyâ Çiftçi(2)	8000	Tarla
834	Gül Gökdemir	8200	"
835	Şevket Gökdemir	3200	"
836	Recep Demir	11660	"
837	Ramazan Kaplan	5160	"
838	Güllü Talaşçı Mirasçıları	6960	"
839	Ayşe Çiftçi	8800	"
840	Tayyibe Özden	11160	"
841	Mehmet Uzuntaş	7160	"
842	Ayşe Çiftçi(3)	7460	"
843	Ali Gönüllü	2560	"
844	Şevki İstek	5480	"
845	Hasan Özden	4830	"
846	Salih Çeliktaş	18560	"
847	Hatice Çalışkan	23680	"
848	Kadriye Fidan(2)	10200	"
849	Kadriye Fidan(2)	15340	"
850	Mehmet Nesin	7980	"
851	İbrahim Durna	8440	"
852	Ziynet Aldanmaz(4)	18520	"
853	Emine Özden(5)	2400	"
854	Mehmet Özden	3240	"
855	Nazife Özden (4)	5220	"
856	İtirazlı		"
857	İtirazlı		"
858	İtirazlı		"
859	Mümin Bilgin(3)	21000	"
860	İbrahim Bayar	7960	"
861	Tahsin Otlatici(1)	16000	"
862	Sadi Çeçen(1)	16160	"
863	Yusuf Kaplan	10000	"
864	Osman	21960	"
865	Fatma Çetin(3)	11320	"
870	Mehmet Can Işık(1)	4400	"
871	Orhan Yüksel(1)	16203	"
872	Sebile Küçükpençeli	29600	"
873	İbrahim Kılıç	2800	"
874	Mümin Çeki	3160	"
875	Salim Arslan(5)	4996	"
876	Rahim Arslan	8120	"
877	M. Yıldız Keşoğlu	5080	"

Parsel No	Maliki	Yüzölçümü(m2)	Ekim Türü
873	Mümin Arslan	1800	Tarla
880	Salih Bayar	11120	"
881	Bilâl Arslan	9280	"
882	Mümin Ürkmez	16920	"
883	Ethem Şimşek	10480	"
884	Mehmet Gürcü(1)	17280	"
885	Cihat Tuncay	12440	"
886	Cihat Tuncay	12800	Meyva Bahçesi
887	Bilâl Arslan(1)	24460	Tarla
888	Mehmet Arslan	2640	"
889	Recep Arslan	3000	"
890	Ali Arslan	5400	"
891	Bilâl Arslan(1)	4920	"
892	Mümin Ürkmez	5509	"
894	Hüseyin Kılıç(23)	2320	"
895	Hüseyin Kılıç(23)	2280	"
896	Recep Arslan	14480	"
897	Halil Çiftçi	3860	"
898	Fatma Arslan(3)	29260	"
899	Eşref Barçın	1320	"
900	Abdullah Gündoğdu	1500	"
901	Ayşe Çiftçi(3)	14460	"
902	Hakkı Kahraman	3800	"
903	İtirazlı		
904	İtirazlı		
905	İtirazlı		
906	İtirazlı		
907	İtirazlı		
908	İtirazlı		
909	Hakkı Kahraman	3240	"
910	Mustafa Arslan	1960	"
911	Orhan Yüksel(2)	2560	"
912	Şevket Çeki	26940	"
913	İbrahim Çakırkaya(2)	13860	"
914	İbrahim Çakırkaya	4340	"
915	Ömer Çiftçi	4680	"
916	Ahmet Fidan	1160	Bahçeli Kâgir Ev ve Samanlık
917	Ahmet Aydoğdu	1030	Bahçeli Kâgir Ev Ahır ve Samanlık
918	İbrahim Fettahoğlu	2230	Bahçeli Kâgir Ev, Ahır ve Samanlık

Parsel No	Maliki	Yüzölçümü(m2)	Ekim Türü
920	Hüseyin Talaşçı	1720	Bahçeli Kâgir 2 Ev ve Samanlık
921	Osman Ertuğ	3910	Bahçeli Kâgir Ev ve Ahır
922	Ahmet Ürkmez	0810	Bahçeli Kâgir Ev Ahır ve Samanlık
923	İbrahim Ürkmez	0780	Bahçeli Kâgir Ev, Ahır ve Samanlık
924	Ali Ürkmez	0226	Bahçe
925	Mustafa Ürkmez	0185	"
926	Şerif Ürkmez	0231	"
927	Hasan Ürkmez	0185	"
928	Mehmet Ürkmez	0344	Bahçeli Kâgir Ev
929	Hasan Ürkmez	0378	Bahçeli Kâgir Ev
930	Fehmi Demir	0500	Bahçeli Kâgir Ev
931	Hasan Demir(1)	0550	Bahçeli Kâgir Ev ve Samanlığı
932	Salih Demir	0800	Bahçeli Kâgir Ev ve Samanlığı
934	İsmail Bakır	3130	Bahçeli Ahşap Ev, Samanlık ve Müstemilata
935	Hüseyin Yıldız	5280	Bahçeli Kâgir Ev, Ahır, Samanlık ve müstemilatı
936	Ahmet Çetintaş	1800	Bahçeli Kâgir 2 Ev
937	Ali Bayar(1)	1530	Bahçeli Ahşap Ev
938	Mustafa Gönen	0390	Bahçeli Kâgir Kahvehane
939	Ahmet Çağan(1)	0340	Arsa
940	Ali Bayar	0670	Bahçeli Kâgir Ev
941	Hatice Arslan(6)	1130	Bahçeli Kâgir Ev
942	Ali Bayar	0870	Bahçeli Kâgir Ev
943	Mehmet Kamçı(1)	0550	Bahçeli Kâgir Ev ve Ahır
944	Mümin Ürkmez	1030	Bahçeli Kâgir Ev ve Samanlığı
945	Ahmet Borgu Mirasçıları	0840	Bahçeli Kâgir Ev
946	Sefer Ürkmez	0570	Bahçeli Ahşap Ev
947	M. Bayık Mirasçıları(1)	1530	Bahçeli Kâgir Ev ve Ahır
948	Emine Baz(5)	2720	Bahçe
949	Emine Baz(5)	1550	Bahçeli Kâgir Ev, Ahır ve Samanlığı
950	Zeynep Gündoğdu(1)	5610	Bahçeli Kâgir Ev, Ahır ve Samanlığı
951	Mehmet Bilgin(2)	2940	Bahçeli Kâgir Ev

Parsel No	Maliki	Yüzölçümü(m2)	Ekim Türü
952	Salih Bilgin	1620	Bahçeli Kâgir Ev ve Ahır
953	Ali Osman Özden	2040	Bahçeli Kâgir Ev ve Ahır
954	Raif Özden	1440	Bahçeli Kâgir Ev
955	Fevzi Çoban	2040	Bahçeli Kâgir Ev
956	Gökçeali Köyü Şahsiyeti Maneviyesi	2000	Bahçeli Kâgir Cami ve Çeşme ile Müstemilata
957	Gökçeali Köyü Şahsiyeti Maneviyesi	0280	Bahçeli Kâgir Ev
958	İsmail Barlık	0790	Bahçeli Ahşap Ev
959	Ali Kaya	1780	Bahçeli Ahşap Ev ve Ahır
960	İsa Çiftçi	1470	Bahçeli Kâgir Ev ve Ahır
961	Halil Çiftçi	1260	Bahçeli Ahşap Ev, Ahır ve Samanlık
962	Ahmet Durusoy	1370	Bahçeli Kâgir Ev, Ahır ve Samanlığı
963	Hasan Kaya	1550	Bahçeli Kâgir Ev, Ahır ve Samanlığı
965	Enver Şahin	1540	Bahçeli Kâgir Ev, Ahır, Samanlık ve Müstemilata
966	Ahmet Arslan	1200	Bahçeli Kâgir Ev ve Ahşap Ahır
967	Mehmet Arslan	1870	Bahçeli Kâgir Ev ve Ahır
968	Mehmet Tecimer	85140	Tarla
969	Ömer Çiftçi	0968	Bahçeli Kâgir Ev ve Ahır
970	Bekir Çiftçi	2380	Bahçeli Kâgir Ev ve Ahır
971	Salih Arslan	1550	Bahçeli Ahşap Ev ile Kâgir Samanlığı
972	İbrahim Bayar	0720	Bahçeli Kâgir Ev Ahır ve Samanlığı
973	İbrahim Kılıç	1250	Bahçeli Kâgir Ev
974	Fatma Çetin(3)	0540	Bahçeli Kâgir Ev ve Ahır
975	Maliye Hazinesi	0540	Bahçe
977	Şevket Çeki	1050	Bahçeli Kâgir Ev, Ahır ve Samanlığı
978	Şevket Durmaz(2)	1620	Bahçeli Kâgir Ev ve Ahır
979	Orhan Yüksel(2)	1340	Bahçe

Parsel No	Maliki	Yüzölçümü(m2)	Ekim Türü
980	Safiye Çiftçi(2)	1930	Bahçe
981	Bakiye Kayar(3)	1924	Bahçeli Kâgir Ev
982	İtirazlı		
983	Ali Gözen	0126	Kâgir Ev ve Dükkân
984	Necati Özmen(2)	2540	Bahçeli Kâgir Ev
985	Mehmet Özden	3340	Bahçeli Kâgir Ev ve Ahır
986	Nazife Özden(4)	2860	Bahçeli Kâgir Ev ve Samanlık
987	Emine Özden(5)	2600	Bahçeli Kerpiç Ahır
988	Nebi Baştaş(5)	0226	Bahçeli Kâgir Ev
989	Salih Baştaş	0350	Bahçeli Kâgir Ev, Dükkân ile Ahır
990	Cevriye Baştaş	0550	Bahçeli Kâgir Ev ve Müstemilatı
992	İbrahim Demiral	3158	Bahçeli Kâgir Ev, Ahır ve Samanlık
993	Nedime Bayar(7)	3520	Bahçeli Ev
994	Cemal Gözen	0890	Bahçeli Kâgir Ev
995	Salih Çeliktaş	1875	Bahçeli Kâgir Ev, Kahvehane ile Ahır
996	Gökçeali Köyü Şahsiyeti Maneviyesi	3560	Bahçeli Kâgir İlkoku ve Müstemilatı
997	Sabriye İstek(8)	1740	Bahçeli Kâgir 2 Ev ve Samanlık
998	Mehmet Kaplan(6)	2510	Bahçeli Kâgir 3 Ev ve 3 Samanlık
999	Salih Bayar	0860	Bahçeli Kâgir 4 Ev
1000	Bilâl Arslan	0740	Bahçeli Kâgir Ev, Ahır ve Samanlık
1001	Eşref Barçın(3)	0890	Bahçeli Kâgir Ev ve Ahır
1003	Orhan Yüksel(2)	0910	Bahçe
1004	Fatma Arslan(6)	4172	Tarla
1005	Salih Çeliktaş	1930	Bahçe
1006	Maliye Hazinesi	1870	"
1007	Ahmet Çınar	2045	Müfrez Tarla
1008	Mehmet Erdoğan	13110	"
1009	A. Halit Mücaviroğlu(2)	5685	"
1010	Gökçeali Köyü Tüzat Kişiliği	17080	"
1011	TCDD İşletmesi Genel Müdürlüğü	1320	"
1012	İbrahim Güven	6270	Tavukhane Ev ve Kuyusu Olan Tarla

Parsel No	Maliki	Yüzölçümü(m2)	Ekim Türü
1013	Yılmaz Demir	6270	Tarla
1014	Mehmet Kamçı	2170	"
1015	TCDD Genel Müdürlüğü	1300	"
1016	Mehmet Kamçı	1901	"
1017	Gökçeali Köyü Tüzel Kişiliği	2420	Müfrez Tarla
1018	İstanbul Vilayeti Tüzel Kişiliği	1620	"
1019	Gökçeali Köyü Tüzel Kişiliği	5180	"
1020	Çetin Palancı(1)	6200	"
1021	Huriye Tunalı(1)	2440	"
1022	Hüseyin Ece Vardar(2)	25000	Tarla
1024	Leyla Güçlücan	1120	"
1025	Ali Durmaz(1)	1120	Bahçeli Kâgir Ev ve Garaj
1026	Mümin Arslan	4740	Müfrez Tarla
1027	Çatalca Belediyesi	2870	"
1028	Cevriye Yılmaz(6)	13290	Tarla
1029	Lütfi Çapar	2680	"
1030	Naşit Atvur(1)	6650	"
1032	Ramazan Kaplan	4800	"
1033	Mustafa Kaplan	4800	"
1034	Ramazan Kaplan	3380	"
1035	Mustafa Kaplan	3380	"
1036	Maliye Hazinesi	9920	"
1037	Maliye Hazinesi	2720	"
1038	Maliye Hazinesi	0808	"
1039	Bekir Çiftçi	1200	"
1040	Abdullah Gündoğdu	1280	"
1041	İbrahim Ürkmez	1261	"
1042	İbrahim Bayar	1571	"
1043	İsmail Bakır	1521	"
1044	İhsan Türkân	1171	"
1045	Şevki İstek	0905	"
1046	Maliye Hazinesi	77028	Çalılık(Taşlık)
1047	Maliye Hazinesi	1760	Tarla
1048	Maliye Hazinesi	4040	"
1049	Maliye Hazinesi	2340	"
1050	Maliye Hazinesi	11040	"
251	Gökçeali Köyü Şahsiyeti Maneviyesi	16440	Mezarlık

Parsel No	Maliki	Yüzölçümü(m2)	Ekim Türü
1051	Ergun Gürsoy	12640	Tarla
1052	Bekir Çetin	2757	"
1053	Maliye Hazinesi	1090	"
1054	Maliye Hazinesi	2760	"
1058	Maliye Hazinesi	2765	"
1060	Maliye Hazinesi	4100	"
1061	Maliye Hazinesi	2382	"
1062	Maliye Hazinesi	5605	"
1063			
1064	TEK Genel Müdürlüğü	0108	Pilon Yeri
1065	Eşref Barçın	18492	Tarla
1066	TEK Genel Müdürlüğü	108	Pilon Yeri
1067	Ahmet Ürkmez	29892	Tarla
1068	TEK Genel Müdürlüğü	0108	Pilon Yeri
1069	Kadriye Fidan(2)	15232	Tarla
1070	TEK Genel Müdürlüğü	0108	Direk Yeri
1071	Huriye Dudaksız(1)	11012	Tarla
1072	TEK Genel Müdürlüğü	0238	Pilon Yeri
1074	TEK Genel Müdürlüğü	0108	"
1075	TEK Genel Müdürlüğü	0051	"
1076	Lütfiye Koyuncu	27461	Tarla
1077	TEK Genel Müdürlüğü	0104	Pilon Yeri
1078	Fevzi Çoban	13076	Tarla
1079	Hüseyin Arslan	2938	Bahçeli EV
1080	Şerif Arslan	0658	Bahçeli Kâgir Ev
1081	Ayşe Çavdar	0615	Arsa
1082	Ahmet Arslan	0358	Arsa
1083	Mehmet Arslan	0359	Arsa ve Ahır
1085	Erdoğan Barutçuoğlu	7887	Tarla
1086	M. Sadık Sözbilir	7873	"
1087	TEK Genel Müdürlüğü	0004	Pilon Yeri
1088	Ali Gökdemir	20164	Meyva Fidanlığı
1089	Şevket Gökdemir	13526	Tarla
1090	Lütfi Gökdemir	20110	Meyva Fidanlığı ve Kâgir Ev
1091	Kadriye Aral	10304	Tarla
1092	İ. Selçuk Yıldırım	20691	Tarla
1093	Ahmet Yıldırım	20627	Tarla



FOTO : 1 Köyün doğusundan görünüm. (Karşıda görünen tepeler Subaşı köyüne aittir)



FOTO: 2 Eski evlerden görünüm



FOTO: 3 Köy Camiinden görünüm

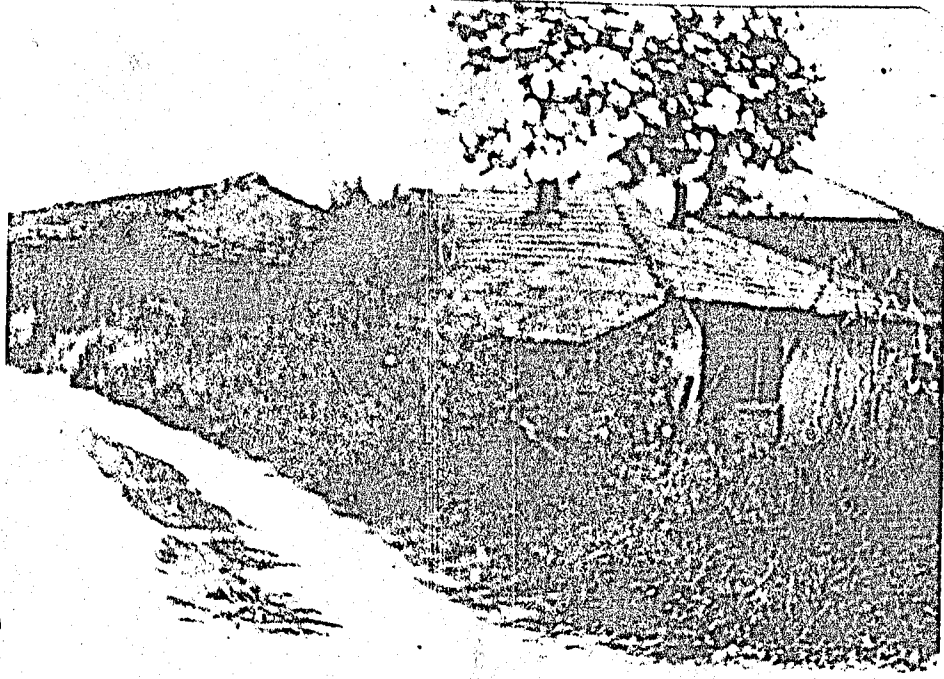

FOTO:4 Eklenti olarak kullanılan
bir samanlık

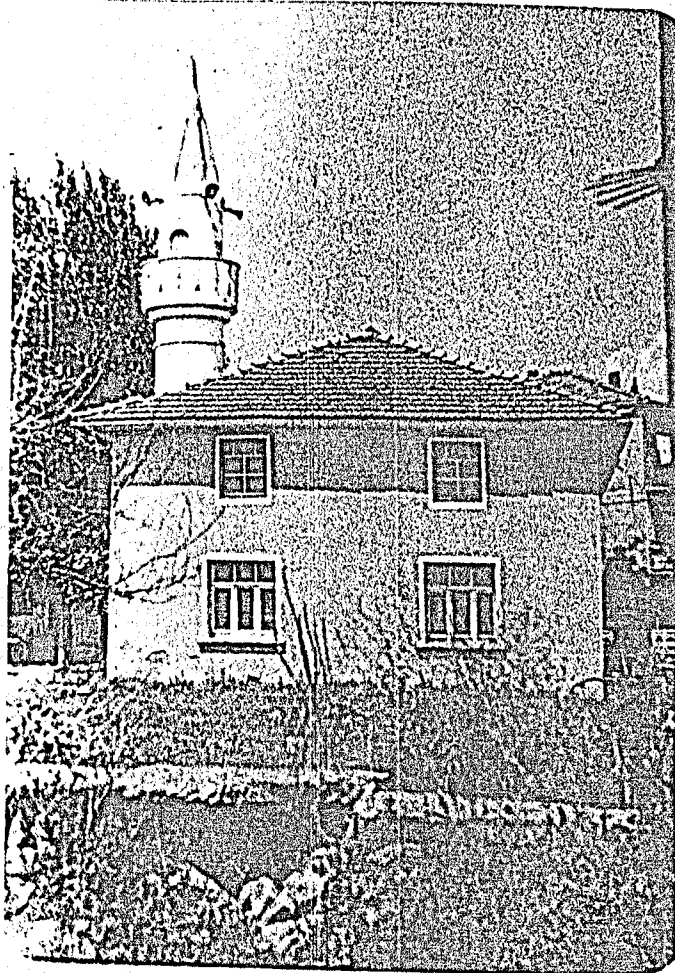

FOTO:5 Ürünü kaldırılmış buğday
tarlasından bir görünüm



FOTO: 6 İki katlı yeni mesken



FOTO: 7 köy içinden bir görünüm

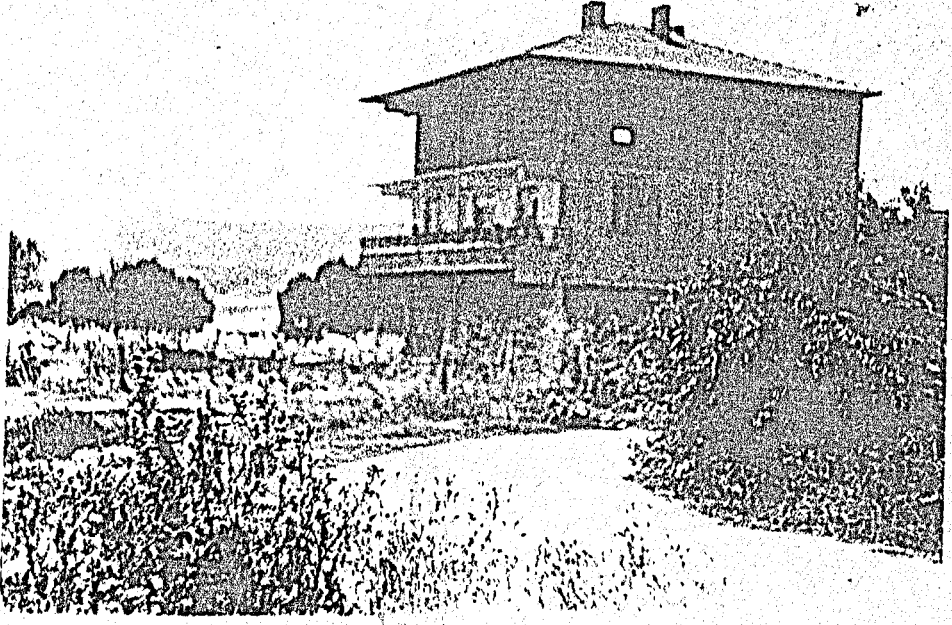

FOTO : 8 Köyde kümes hayvanlarının serinlediği küçük bir havuzdan görünüm

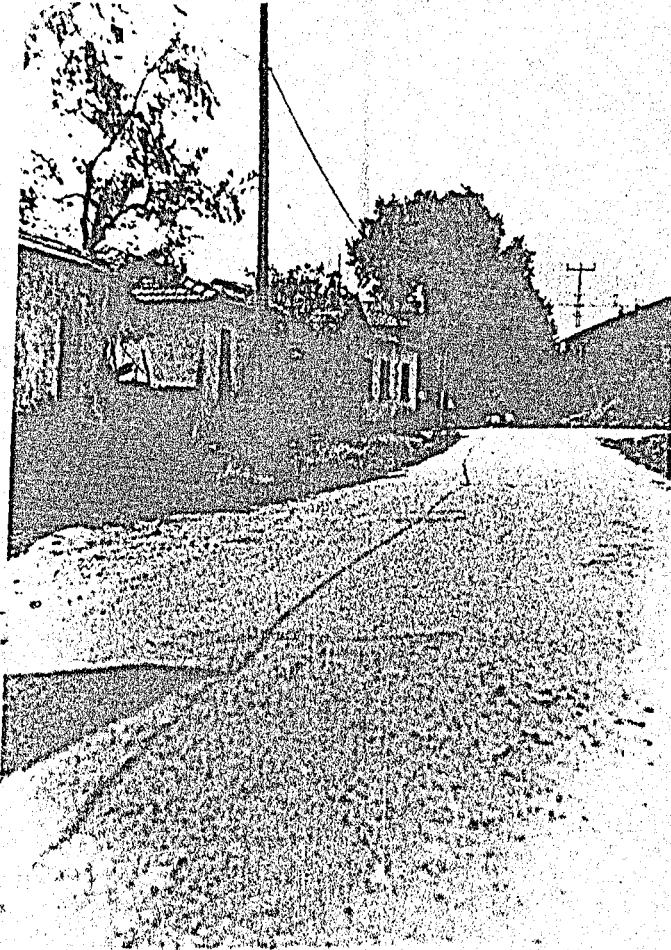

FOTO : 9 Ürünü kalkmış tarım alanlarından bir görünüş



FOTO:10 Köy meskenlerinden bir görünüm



FOTO:11 Köy arazisine uzaktan bir bakış

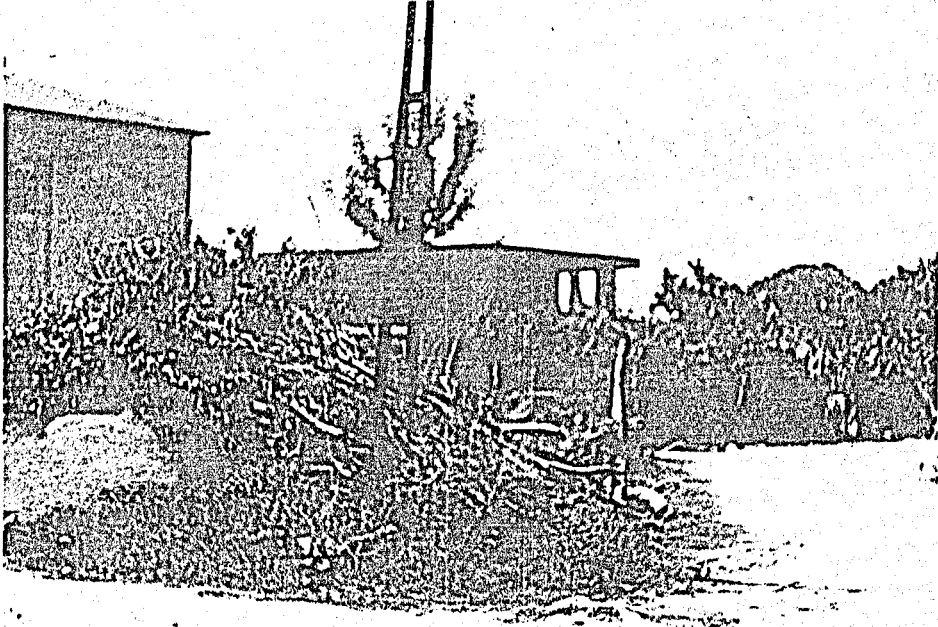

FOTO:12 Köy içinden bir görünüm

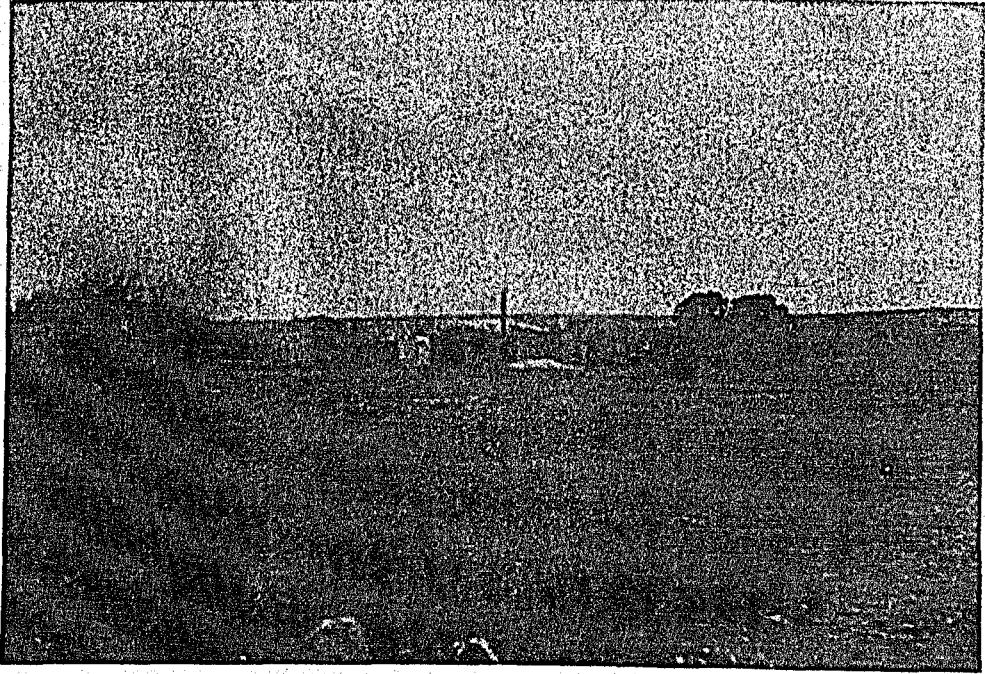

FOTO:13 Köye uzaktan bakış