Yeniyol

Siyasî Gazete - Trabzon

19 inci yıl • 7 Mayıs Perşembe 942 • Sayı 2887

Ekmek işi

Kalburlanmadan değirmenlere verilen ekmeklik mısırlar hakkında zabıt tutulmuştur.

Pirinç

Bir kısım pirinç gelmiş tir. Diğer kısmı da geldik ten sonra satışa çıkarılacaktır.

Dahiliye vekilliğinde değişiklik

Dr. Fikri Tüzer Dahiliye vekilliğine, Memduh Şevket Esendal C. H. P. genel sekreterliğine tayin olundular

Ankara 6 (a. a.) — Dahiliye Vekili Tekirdağ mebusu Faik Öztrak rahatsızlığı dolayisile vekâlet vazifesinden affını rica etmiş ve bu arzusunun kabulile Dahiliye Vekaletine Erzurum mebusu doktor Fıkri Tüzerin tayini yüksek tastike ikti ran etmiştir.

Erzurum mebusu doktor Fikri Tüzerin Dahiliye Vekilliğine tayini üzerine açılan Cumhuriyet Halk Partisi umumî idare heyeti azalığına ve C. H. P. Genel sekreterliğine Bilecik mebusu Memduh Şevket Esendal tayin olunmuştur.

Ekmek işi nasıl Düzeltilebilir

Geçen yazımızda, bizleri sıkıştıran yiyecek meselelerine göz gezdirmiş, gıda maddeleri bahsinde, normal durumun avdet etmek üzre bulunduğundan ötürü sevincimizi belirttikten sonra, ekmek işinin pek düzensiz gidişine dokunmuştuk.

Her hangi bir konu üzerinde durmak isteniidiği zaman, yüzden bir görüş ve duyuşa göre hükûm vermenin, yarım ve yalın kalacağına inandığımızdandır ki, bugünkü yazımızı, memleketteki ekmek mes'elesinin iç yüzüne, yani, konumuzun sebeb ve illetlerine kadar giderek, aksayan taraflarını bulmaya ve düzenlenmek çarelerini aramaya hasredecegız.

Fevkalâde ahvalin icabettirdiği tedbirler cümlesinden olarak, Devletin, mevcüt stoklara göre, genel durumu korumak ve bu arada baş gıdamızı teşkil eden (ekmek) işini, amme menfaatlerine uygun bir şekilde, intizam ve ahenkle yürütmek üzre ödevlendirdiği teşkiller arasında (Ofis) denilen bir müessesemizin de mevcut olduğunu biliyoruz.

Bu müessese, memleketin ihtiyacına göre, daha talî merkezlerden un tedarik ederek günlük sarfıyatı karşılamak ve ekmek gibi her gün yenilmesi zarurî olan gıdamızı, en titiz bir faaliyet ve en içten bir ilgi göstererek tevzi ve temin ile mükellef tutulmuştur.

Buna göre, devletçi bir zihniyetle hareket ederek, memleketin un ihtiyacını aksatmadan karşılayacak ve münakale imkânsızlıkları ve tabiî tesirleri ve diğer ihtimalleri de hesaplıyarak tedbirlerini alacaktır.

Fakat, şimdiye kadar gördüğümüz misallere ve geçirdiğimiz tecrübelere bakılacak olursa, Ofis'ın, bu memleketin tabi'î ve coğrafî vaziyetinden tutunuzda, münakale zorluklarına ve vesait noksanlıklarına kadar en basit hususiyetlerine karşı bigâne kaldığı anlaşılıyor.

Kışın bastırması hasebile Erzurum yolunun kapalı kalacağının bilinmesi ve nihayet, onbeş günde veya ayda bir vapurun uğrayacağı hesaplanarak, önceden stok üzerinde tedbirler alınması gerekliği, işin alfabesi olarak kabul edilmiş bulunacaktı.

Ofisin kuruluşundan bu güne kadar, Karadenizin en uzak ve en büyük bir vilâyeti, olan Trabzonda, onbeş günlük bir un stokunu yaptığı ne görülmüş ve ne de işidilmiştir!..

Binaenaleyh, geçen yazımızda, ezcümle öne sürdüğümüz şikâyetler, kısmen buradan doğuyorsa, kısmen de, fırıncıların ticarî zihniyetlerinden ileri gelmektedir.

Demiştik ki ;

1 — Memlekette, muhtelif çeşnide, muhtelif fiatte ekmek satılıyor,

2 — Bir gün, tahminen yüzde seksek mısırla karışık mısır ekmeği, diğer bir gün, buğday ekmeği veya patatesle karışık buğday ekmeği çıkarılıyor.

Şu ciheti biliyoruz ki, Ekmeklerin tahlili piştikten sonra kabil olamamaktadır. Kimyager'lerin tahlil imkânını buldukları saha, ekmeğin mevaddı ibtidaiyesi üzerinde mümkün görülmektedir.

Bizim ileri sürdüğümüz iddialar ise, şimdiye kadar gördüğümüz ve yediğimiz buğday ekmeklerine kıyasen yapılmış ve ayrıca görme ve tatma hasselerimize istinad ettirilmiştir.

Ekmeklerin pek bozuk ve kararsız çıkması, yani bir tipte imal edilmemesi neden ?

Yukarıda da bahsettiğimiz gibi ;

A — Bir tip un stokunun yapılmamasından,

B — Bazan tamamen mısır, bazan yüzde yirmi beş nisbetinde tek tiple karışık mısır, tek tip kalmadığı zamanlar, ekistre ile, yüzde elli karışık mısır, tek tiple mısır kalmadığı zamanlar da, ekistre, ekistre un verilmesinden ileri gelmektedir.

ÇULHA

— Arkası 3 de —

Büyük Millet Meclisinde

Nahiyeler ve Nahiye Müdürleri . .

Ankara 6 (a. a.) — Büyük Millet Meclisi bugünkü toplantısında Erzurum — Karabıyık hanları dar hattının millî müdafaa vekâletine devrine ve örfi idare kanununun yedinci maddesinin değiştirilmesine dair olan lâyihalar kabul edilmiştir. Nahiye teşkil ve idaresile nahiye müdürlerinin tayin ve istihdamı usulleri hakkındaki lâyiha üzerinde müzakereler yapılmış ve bazı maddelerinin encümene iadesine karar verilmiştir. meclis cuma günü toplanacaktır.

Laval Berline Gidiyor

Londra 6 (a. a.) — Taymis gazetesinin Fransız kaynaklarına atfen verdiği bir habere göre Laval Madagaskarın işgalinden doğan vaziyeti tetkik için Berline gidecektir.

Bomba Muhakemesi

Pavlof, parçalanan adam Ömer değildir, ve ortada bir suikast yoktur diyor . .

Ankara 6 (a. a.) — Bomba hadisesinin muhakemesine bugün de devam edildi. Suçlu Abdurrahman geçen celsede Pavlofla Kordilof hakkındaki sözlerini hakkındaki sözlerini izah ve kendilerinin bu işteki rollerini hem komonist hem de Rus gibi oynadıklarını ilâve etti. Diğer suçlu cahaletinden istifade edilerek isminin karıştırıldığı bu işde kötü bir maksadı ve büyük elçiye karşı hazırlanan teşebbüste bir rolü bulunmadığını iddia etti. Tercüme edilen bu ifadelere karşı suçlu Pavlof da Ömerin şekil ve hüviyetini tesbit eden raporla şahit ifadelerinde mübayenet bulunduğunu ve ölen adamın Ömer olmadığını ve ortada bir suikastın vücudunu teyit epici bir ifade bulunmadığını ileri süresürerek bu işin bir suikat değil bir nümayişten ibaret bulunduğu anlaşılacağını ifade ederek bazı şahitlerin de dinlenmesini istedi. Kornilof, arkadaşının bu iddia ve ifadesine iştirak etti. Bunun üzerine muhakemece " maznunlardan Süleymanın Adapazarına bavul meselesi için gidip gitmediğini ve berküzar şen kardeş tarafından bu bavulun getirilip getirilmediğini ve getirilmiş ise şekil ve ebadının ve neden mamul ve içinde ne bulunduğu ve nereye teslim edildiği tahakkuk için telgrafla Adapazarına talimat yapılmasınının ve duruşmanın 13—5—1942 Çarşamba gününe bırakılmasına karar verild.

Yeni Valimiz Geldi

Salim Özdemir Günday Değirmenderede merasimle karşılandı

Meraş Valiliğinden Trabzon Valiliğine tayin olunduklarını evvelce yazdığımız Salim Özdemir Günday evvelki gün Erzurum yolile şehrimize gelmiş, vazifelerine başlamıştır. Yeni Valimiz, Maçka Esiroğlu mevkiinde vali vekili, Belediye, Parti, Halkevi reisleri, Jandarma alay komutanı, Nafia müdürü ve Hacimehmet mevkiinde de general Hasan Atakan ve 84 üncü alay komutanı tarafından ve değirmenderede dahi adliye ve mülkiye erkânı, memurlar halk tarafından karşılanmış, askerî bando ve bir bölük er tarafından da selâmlanmıştır.

Salim Günday doğruca makamlarına giderek vazifeye başlamıştır.

Yeni Valimize hoşgeldin der, başarılar dileriz.

Günlerin içinden

Hıdırellez.

Hızırın birinci günü bizim mayıs ayının altıncı gününe tesadüf eder. Bu, arkamızda uzun ve sıkıcı bir kışı bırakarak hakikî bahara girdiğimizin ve yüzümüzü yaza çevirdiğimizin ilk günüdür . Bütün kış imtidadınca dört duvar arasında yaşamağa mahkûm imiş gibi halk bu gün de kırlara açılıp saçılır .

Bir mevsim boyunca bir türlü yüzlerini görmeğe imkân bulamadığınız tanıdık, dost ve ahbaplarınıza Ruz - i Hızırda birer mahşer holine gelen sayfiyelerde tesadüf etmek imkânı bir hayli ziyadeleşir .

Bu günü vesile ittihaz ederek - bir günlük dahi olsa - israfa yol açmamak şartile her 'sene neş'e ve eğlence içinde yaşanılması icabeden hayırlı ve an'anavî bir gündür . Eskilerin

Hıdırellez unutulmaz
Dam altında durulmaz

Dediklerini unutmamak lâzım .

Şehir ve Memleket Haberleri

Finala kalan takımımız Samsunu 1 - 4 yenerek

Karadeniz

Şampıyonu oldu

Karadeniz bölge birincilikleri bu yıl da Samsunda yapılmıştır. Birinciliklere Trabzon, Giresun, Samsun, Sinop ve Zonguldak takımları iştirak etmişlerdir. Kura neticesinde ilk maç Samsun — Zonguldak arasında oynanmış ve Samsun 1—5 galip gelmiştir.

İkinci maç Samsun—Giresun arasında yapılmış ve Samsunlular bu maçıda 2—1 kazanmışlardır. Evelki gün Trabzon ve Sinop arasında yapılan üçüncü maçı, bölgemiz birincisi Lise takımı 10—1 gibi büyük bir sayı farkile kazanmıştırr. Ve Trabzon Samsun final maçını da yine Trabzon takımı 4—1 kazanarak Karadeniz gurup birincisi olmuştur.

Gençlerimiz Türkiye gurup birinciliklerine iştirak için dün Mersine hareket etmişlerdir. Sporcularımızı tebrik ederiz.

Devlet Otobüsleri

Yolların açılması dolayısile bir haftadan beri Trabzon — Erzurum otobüs servisleri başlamıştır.

İlk sefer, geçen çarşamba günü yapılmıştır.

Devlet otobüslerine rağbet pek fazladır.

Kalemin Ucundan

Kumar..

Kumarın ne demek olduğunu, kumarbaz denilince nasıl bir insan tahayyül ettiğimizi ve bu insanın karekteri hakkında neler düşündüğümüzü uzun boylu yazmağa, bütün acılığıyla anlatmağa lüzüm görmüyorum. Bu illetin ferdler ve hatta cemiyetler üzerinde, bünyesindeki fena tesirlerini, açtığı yaraları, hazırladığı neticeleri az çok biliriz kanaatindeyim.

Bazi gençlik spor kulüplerinde kumar oynatıldığını teessürle haber almış bulunuyoruz.

Gençlik milletin istinat ettiği ve yarınını teodiz edeceği kütledir. Gençliğin işgal ettiği mevki'i, layık olduğu ehemmiyeti bu zaviyeden görmek, mütalaa etmek gerektir.

Gençlik kulupleri yalnız bedeni değil aynı zamanda moral terbiyeyi temin gayesile kurulmuşlardır.

Bu durum içinde kulüplerin sıkı bir kontrol altında bulundurulmaları herhalde lâzım, hatta elzemdir.

KORLU

Bu haftaki Voleybol maçları

Önümüzdeki pazar günü voleybol maçlarına lise bahçesinde devam edecektir. Fiküstüre göre, Doğangençlik—Trabzongençlik, Garnizon gücü—Idman gücü, Ticaret lisesi—Ortaokul, Lise sporyurdu—Idmaocağı voleybol takımları karşılaşacaklardır.

Sami Sayrun

Trabzon mıntaka ticaret müdürlüğünden terfian Mersin mıtaka ticaret müdürlüğüne tayın olunan Sami Sayrun yarınki deniz postasile yeni memuriyetine gitmek üzere şehrimizden ayrılacaktır.

Sami Sayrun, şehrimizde bulunduğu müddetçe çok iyi çalışmış, vazifesine tamamen bağlı olarak tanınmış, ve bu suretle mühitin sempatisini kazanmıştır. Tebrik eder, yeni vazifelerinde de başarılar dileriz.

Yıldız bahçesi

Yazlık yıldız bahçesinin bir hafta içinde açılacağı öğrenilmiştir.

İngiliz hava Maraşalı

Almanyayı, durmadan Bombalıyabağız diyor

Londra 6 (a. a.) — Bomba uçakları umum komutanı hava mareşalı Hanri Gazetecilere demiştir ki: "Almanyayı nefes aldırmadan bombardıman edeceğiz". Ingiltere ile Amerikanın Almanyayı aman dedirdecek bir vaziyete düşürecek kadas kuvvetli hava filolarını sahip olacakları gün yakındır.

Almanya ezildikden sonra sıra Japonyaya gelecektir!.

Eger bugün yirmi bin tonluk bomba atacakları günlerce vaziyette olsam Almanya yarın silâhı bırakır.

Bahar Bayramı

Bu yıl üç gün Bahar Bayramı yapıldı.

Bu yıl üç gün bahar bayramı yaptık. Neş'emize, tabiat te katıldı; Pulatane koyundan, Değirmendere koynuna kadar uzayan büyük kavisin denizle birleşen bütün noktalarında, mavi enginliğin fiskelerini duyduk.

Kıyılardan, yükseklere doğru, her toprak parçasını, birer tablo halinde karşımızda bulduk.

Etrafın, gönül açan rengârenk örtüsü üstünde çiçekli ağaçların, gülen halini seyrettik.

Kuş cıvıltıları, çiçek kokuları, ve diğer bahar teraneleri..

Sekiz ay süren bir kış'tan sonra, bahara hasret çekenler, bu kadar çok şey düşünmemişlerdi. Beklenilen; ılık hava, bol güneş.

Fakat, tabiat, cömert davrandı, bu iki nimete, binbir güzellik daha katarak sundu.

Trabzon halkı, arzu, sevinç ve hasret dolu gönüllerle, baharın bu mükellef ziyafetine icabet eyledi.

Bir gurup ta biz olmuştuk. Şehirin batı tarafına giderken (moda gazinosu) nu ziyaret etmek üzre, sahil yolunu kovalamaya alışıyoruz.

Mumhane önündeki sergilerden, adam başı onar portakal aldıktan sonra, hummali bir faaliyetle bitirilmesine çalışılan gazinoya gittik.

Sonra Koraltan caddesini takiben, Pulatane yoluna girdik. Yol üzerinde iki dükkân önünde durduk. her ikisinde de, dokuma tezgâhları, harıl, harıl işliyordu. Her dükkâna, her eve girmesi kabil olan, el tezgâhlarının marifetlerini gururla seyrederek yola koyulduk.

İncirlik, Ayasofya, Ballıca semtlerinde kısa aralıklarla mola verdik.

Yollara dökülen, kırlara yayılan insan kümelerinin neş'elerile uzaktan uzağa neş'elendik.

Bir aralık yorozu da seyrettik. "Sıra dağlar mordu, sular kırmızı,. şiirini maddeleştiren bir dekor halinde; yoroz, derin bir iştiyakla sulara gömülmüş kendini kaybetmiş, zevkli bir gerinme sonunda, atlas yorganından kolunu dışarda unutmuş gibi..

Bu kol, omuza kadar mosmor..

Güneş, iki esmer bulut arkasından bu mahrem sahneyi seyre tahammül gösteremiyerek, baygın bir halde sulara düşüyor.

Sularda titreşmeler, sonra kan lekeleri...

Etraf bozlaştı. Dönüyoruz. Bu sefer yolumuz Ballıca — Kavakmeydan şosesidir.

Şehrin batı parçası bugün çok mesut, üzerinde yükselen hastane, lise, burasını ayrıca süslüyor ve güzelleştiriyor. Ah! Ne olurdu, hastane tamamlansaydı..

Şimdi stadyom arazisini geçiyoruz. Trabzonun baş eksiklerinden birini teşkil eden stadyom için de ayni temenniler..

Sanat okulu ve doğu fuarı yerlerini görünce. hep bir ağızdan; "mes'ut parça şehrin bahtiyar semti,, demekten kendimizi alamadık.

Arsa halinde gördüğümüz bu yerleri, yakın gelecekte nasıl, ne halde göreceğiz?

Hep bunu düşüne, düşüne Atapaka geldik. Ve gezimizin son molasını burada verdik.

ÇULHA

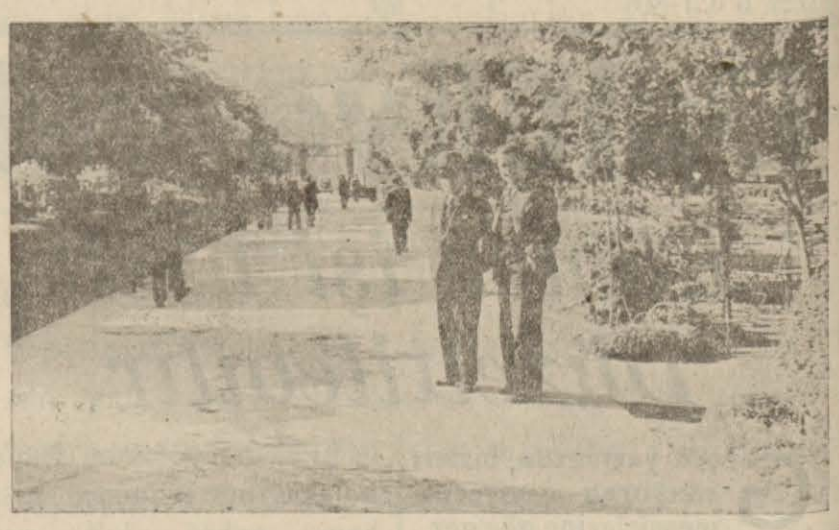

Ataparktan bir görünüüş

Ayasofyadan bir görünüş

Bir doğum

İnhisarlar muhakemat memuru Mehmet Alperin, evvelki gün bir erkek çocuğu dünyaya geldiği memnunukla öğrenilmiştir.

Ana ve Babasını kutlular yavruya uzun ömürler dileriz.

BİRKAÇ SATIRLA

Soğuksu da Silâh Sesleri

Geçen tatil günlerinde kırlara açılan halkın, bir takım ne idüği belirsiz kimseler tarafından atılan silâhlarla huzurlarının bozulduğu esefle duyulmuştur.

Soğuksu gibi, şehirden madut bir sayfiyede, velev neş'e bolluğu ve zevk çokluğundan ileri gelmiş olsun, bu tarzda bir harekete müsamaha ile bakamayız.

Silâh atmak, nârâ fırlatmak keyif belirtisi olmaktan çoktan çıkmıştır.

Şimdi bu gibi hareketlere taşkınlık diyoruz. Ve hiç bir veçhile hoş görmiyoruz.

TAKVIMDEN BİR YAPRAK

Otobüs derdi!

Havanın iki günlük sisli ve yağmurlu çehresine bakarak aldanmıyalım, yaz gelmiş çatmış, sayfiyelerin şenleneceği zamana bir şey kalmamıştır.

Trabzonda sayfiye, fantazi bir iş olmadığı gibi, sayfiye yapamıyanlar için de haftanın bir iki gününde sayfiyelere, hele Soğuksu Çamlıklarına doğru uzanmak bir ihtiyaçtır.

Otobüs işletme işine gereken önem verilmelidir. Halkın sağlığı bunu amirdir.

Takvimci

Nezleler

Herkes bu rahatsızlığı bilir. Nezle belki en adi ve umumi bir hastalıktır. fakat ayni zaman da da hastanın ve çok defa ona yaklaşanların aleyhine en ziya de ihmal edilen bir rahatsızlıktır, zira birçok nezleler, bunların içinde boğaz iltihabı (angine) beyin nezleleri pek inlanıdirler hatta bir salgın şeklini bile alabilir. gırtlak ve burun yolları birçok diğer mecralarla münasebettedir. ve ekseri ahvalde intan o mecralardan yakın uzuvlara geçer : kulaklara (otire). ceybi izamlara (sinusite) bademciklere (amygdalite), hançereye (laryngite). hatta kasabat ve rielere kadar gidir broşit yapar ki sonra bu hastalıktac belki zatürrie. zatülkasabat verrieye ve vereme çevirebilir, hatta adali romatizmanın müsebbibi olarak (mesela karın ağrısı ve boyun tutulması) soğuk algınlığı gösterilebilir . ve alelâde bir nezle böbreklerin ve kalbin ikinci derecede intanına dahi kolayıkla sebebiyet verebilir.

Başka mühim bir nokta da çocuklarda alelâde bir nezlenin bu yaşa mahsus kuşbalazı. kızıl bogmaca öksürüğü, kızamık gibi ağır hastalıklardan bazılarile intilâtıdır . Bunun tıkanması (enchifrenement). öksürük veya boğaz ağrısı gibi bir halin çocuklarda görülmesiaden daima endişe edilmelidir . Eğer araz devam ederse ve küçük hastanın ateşi varsa bir doktorun reyini almakta gecikmemeli ve doktor gelinceye kadar da çocuğu tecrit etmelidir , gerek kendini . gerek arkadaşlarının menfaati için çocuk mektebe gönderilmemelidir .

Ekmek işi nasıl Düzelebilir

— Baştarafı birde —

Ekmeklerin çiğ ve fena çıkmasından fırıncılar, ve bu türlü ekmeklerin satışına müsaade ve müsamaha edilmesinden de belediye mes'uldur.

Vakıa, belediyenin icra kolu olan zabıta'nın omuzuna yükletilen işler pek ağırdır. Ne yapacaklarını şaşırmış bir halde bulunan belediye zabıtasından bu konuda da tam bir kontrol beklemek bir az insafsızlıktır. Lâkin vazife onlarındır. ve oranındır.

Evvelce çeşnisi bozuk ekmekler, müsadere edilir. Doktor muayenesinden sonra, ya fakire dağıtılır veya imha olunurdu. Bugün bu türlü bir müeyyide tatbik edilemiyorsa, eldeki imkânlar bitmiş sayılamaz.

Ya müsadereden hasıl olan boşluğu doldurmak veyahut, reislere kanunun verdiği (5) lira para cezası tayinine dair olan hakkı, yola gelinceye, getirinceye kadar kullanmak.

Bununla beraber, ekmek mese'lesinin kökten halledilmesi ve düzenlenmesi için esaslı iki yol vardır:

Biri, ofisin, bir neviden ve bir tipten, en az bir aylık stok yapması ve bunu idame ettirmesi, diğeri, fırınların devletleştirilmesidir.

ÇULHA

KÖY ve KÖYLÜ

Mısır Nasıl Yetiştirilir ?

Mısırın zararlıları : Mısıra tarlada zarar veren hayvanların başında domuz gelir. Domuz yalnız mısırları yemek suretile değil, kırmak ve yatırmak suretiyle daha fazla ziyan yapar. Birçok yerlerde geceleri teneke çalmak, silâh atmak suretiyle domuzları ürkütmeye çalışırlar. Ormanlık, çalılık, batak ve sazlık yerlere yakın mısır tarlaları domuzdan çok zarar görür.

Devlet, bütün ürünlerimize zarar veren düşmanlarla mücadele teşkilâtı vasıtasiyle savaştığı gibi domuzlarla da mücadele etmektedir. Mevsiminde sürek avları yaparak domuzların öldürülmesine çalışılır. Ancak buna her çiftçinin yardım etmesi, eti silâh tutan herkesin ziraat mücadele memurlarına ziraat muallimlerine baş vurarak tüfek ve domuz kurşunu almaları lâzımdır. Bu iş ayni zamana kârlıdır da. Dumuzun ense kılları çok para eder. Son zamanlarda eti de kilo ile bu işle uğraşan tüccarlar tarafından satın alınmaktadır.

Kargalar da mısır koçanlarını gagalamak suretiyle oldukça ziyan yaparlar. Hele uzak; tek kalmış mısır tarlaları karga sürülerinin hücumuna uğrar. Birkaç karga vurarak tarla içinde uzun sırıklar asmalıdır.

Mısır koçan kurdu denilen bir kurt koçanların ucundan girerek taze daneleri kemirir, koçanın içinde dolaşarak daneleri bozar. En iyi savaş şekli tarlalarda mısır anızları bırakmamak ve yakmaktır.

Mısır rastığı (kömür) mısır bitkisinin koçar, gövde, yaparak ve çiçeklerine musallat olur. En zararlısı koçana gelendir. Koçan kömür tozu gibi ince bir tozla dolar. Bu gibi hastalıklı parçaları kesmek ve tovların dökülmesine meydan vermeden yakmak lâzımdır.

Arpa veya erken buğdaydan sonra mısır

Yapılan birçok tecrübelere göre arpa veya veya erken yetişen buğdaylar biçilip kalktıktan sonra tarla hemen sürülür ve buraya erken bir mısır çeşidi ekilirse bu mısırda yetişerek aynı tarladan aynı senede iki mahsul alınmış olur. Hele sulanabilen tarladan yerlerde iyi ürün almak kabildir. Ancak bu suretle tarla zayıf düşeceğinden hayvan gübresiyle gübrelemelidır.

Bu ve önümüzdeki seneler her türlü mahsûle ihtiyaç fazla ve fiyatlar yüksek olduğundan yeter derecede rutubetli yerlerde çiftçilerimizin bu işi bir tecrübe etmeleri çok yerinde ve memleket için hayırlı bir iş olur.

Patates Ziraatı hakkında

Çıfcilere öğüller

İlkbaharda ekilen bitkiler arasında en mühimlerinden biri patatestir. Bir dönüm yerden öteki bitkilere göre en çok mahsul patatesden alınır. Yolile, usulile ziraat yapan bir çiftçi bir dönüm yerden üç bin kilo ve daha fazla patates alabilir. Patates çok faydalı bir yiyecektir. Hazmı kolaydır, çocuklara, yaşlı adamlara çok yarar. Onun için patetesi yalnız sebze yerine değil, haşlayarak ekmek yerinede yemelidir.

Patates çok verimli, bereketli olduğu için bu sene ilkbaharda ekilip sonbaharda mahsul alınmak suretile memleketimizin yemeklik noksanını tamamlıyabileceği için hükûmet patates ekimine ehemmiyet vermiştir. İhtiyacı olanlara borç tohumluk, veya tohumluk bedeli verecektir. Patates ekildikten ve birinci çapası yapıldıktan sonra da her dönüm için iki lira mükâfat verecektir. Bu yardım ve mükâfat ile bir taraftan da yükselen Patates fiatları patates ekimini çok kârlı bir iş yapmıştır. Bunun için köylüler kuvvetli toprağı olan, sulanabilen tarlalarına, kasabalılar bahçelerine mutlaka patates ekmelidir.

Patates ekiminde dikkat edilecek bir çak mühim noktalar vardır. Fazla mahsul almak için bunları daima göz önünde tutmalıdır.

1 - Toprak : Patates ekilecek tarlanın toprağı ne kadar yumuşak olursa o kadar iyidir. Kumlu tnpraklar en iyisidir, yalnız bu topraklar zayıf olduğundan bol ahı gübresile gübrelenmiş olmalıdır, gene kumlu topraklar suyu aşağıya çabuk süzdüklerinde yagmuru az olan yerierde bu toprakları sık sık sulamak lâzımdır. Çok ağır topraklar patatesi sıktığı için ve böyle topraklar havasız olduğu için patates ekimine yaramaz. Ahır gübresinin ağır toprakları da ıslâh edebileceğini unutmamalıdır. Çok kireçli topraklara patates ekmemelidir. Orman açması olan siyah topraklarda patates iyi yetişir.

2 - Tarlayı hazırlamak : Patates ekilecek tarla sonbaharda iki çift hayvan koşulmuş demir pulluklu mümkün olduğu kadar derin sürülmelidir. Bahçelerde ise küre'k veya çatal bel ile toprağı bir bel derinliğinde işlemek lâzımdır. Sonbaharda sürülememiş olan tarlayı veya bellenmemiş olan bahçeyi kışdan sonra ilk fırsatta sürmeli ve bellemelidir. Kışdan evvel veya erken baharda sürülmuş olan tarlayı ekimden evel tırmıklamak iyi olur.

Fevkalâde içtimaa davet

Belediye riyasetinden ;

Belediye namına muayyen bir pedelle satın alınması tekarrar eden Elektirik şirketi aksiyonlarının mübayaa müddeti hitam buldağından bu hususta yeniden bir karar ittihaz edilmek üzre Belediye meclisi 9—5—942 cumartesi günü saat 10 da feakalâde içtimaa devet olunmuştur

Sayın azanın aynı gün ve saatta meclisi teşrifleri rica olunur ,

Satlık

Ev ve bahçe

Vakfikebir kazasının Kürtalli kariyesinde Abdi oğlu Hasan kızı Asli Baltanın bir bap ev ile bir fındıklık bahçesi acele satlıktır. Talip olanlar Doğu Şekerleme Fabrikasında Bizim Şekerciye muracaatları ilân olunu.

Satlık arazi

Gümüşane vilâyet makamından:

Aslen Sürmeneli olup Trabzonda mukim Hasan Tahsin kıralli ve karısı Ayşe oğlu Alinin Santa köyünde mutasarrıfı bulnndukları arazi ve binalarından dolayı borçlu bulundukları 760 lira 67 kuruşu ödemediklerinden idare hey'etinin 21 —4— 942 gün ve 65 sayılı kararile tahsilli emval kanununun 13 üncü maddesi mucibince bu köyde mutasarrıfı bulundukları bütün gayri menkuller 21 gün müddetle dellaliye, tapu vesair masraflar alıcıya ait olmak üzre müzayedeye vaz'edilmiştir. Talip olanların % de 7,5 dipozito akçelerini teslimi vezne etmek suretile Gümüşane vilâyeti idare hey'etine muracaat etmeleri ilân olunur.

1—4

İki senelik saydiye icar arttırması

DEFTERDARLIKTAN: 5—8

Trabzon merkez kazasile Vakfikebir, Akçeabat, Sürmene ve Of kazalarının saydiye resmi 1 Haziran 942 tarihinden 31 Mayıs 944 tarihine kadar devam etmek üzere iki seneliği ihale edileceğinden keyfiyet 1 Mayıs 942 tarihinden itibaren 15 gün müddetle müzayedeye konulmuştur.

Muhammen iki senelik bedeli (9504) lira 38 kuruştur. İhale 15 Mayıs 942 tarihine müsadif Cuma günü saat 14 de yapılacaktır.

Şartnameyi görmek isteyenler her gün varidat idaresine müracaat ederek görebilirler. İltizama talip olanlar muhammen bedelin yüzde 7,5 olan 712 lira 83 kuruşu havi teminat mektup ve akçesini havi zarf ile teklif mektubunu havi zarfı bir üçüncü zarf içerisine koyup kapalı ve mühürlü veya imzalı olduğu halde yukarıea gösterilen 15 Mayıs 942 Cuma günü saat 14 de kadar defterdarlıkta müteşekkil komisyona tevdi etmeleri ilân olunur.

Gayrimenkul satış temdidi

Mivkii	Kapu N.	Kıymeti	Pey akçası
Çömlekçi	45	900	677 , 50

Defterdarlıktan:

Yukarda yazılı gayri menkul temdiden 8—5—942 cuma günü saat 14 de satılacaktır.

Taliplerin pey akçelerile birlikde Milli emlâk satış komisyonuna muracaatları.

Sayın Müşterilerimize

Birçok tecrübelerden sonra kundura üzerinde belli olmamak şartile dikişsiz yapıştırma usulile yama yapmaya

M u v f f a k o l d u k .

Nihayet ayakkabının yüzünün 3—4 yerinde yırtıklar olsa dahi yapılan işin mükemmeliyeti dolayısile hiç belli olmayacak derecede müşterilerimizin tam arzularını bu hususta temin etmekle bilnassa iftihar duymaktayız.

Küçük bir tecrübe ile memnun olacağınızı bildiririz.

Y I L D I Z Kundura Tamirevi
Osman Topal Uzunsokak No. 110

Zayi vesika

1—8—932 tarihinde Trabzon belediyesinden 403 numarada kayıtlı şoför ehliyet vesikamı zayi eyledim yenisini çıkaracağımdan eskisinin hükmü olmadığını ilân eylerim.

Ayafilbo mahallesinden
Kürt oğullarından
Hüseyin oğlu
Mustafa Demirkıran

Kadın tahsildar alınacak

Hava kurumu başkanlığından:

Hava kurumunda 30 lira aylık ücretli kadın tahsildarlık ve kâtiplik açıktır. Taliplerin müracaat etmeleri.

RADYO Meraklılarına Müjde

ORİON. AGA. MEDİATÖR

Gibi dünyaca tanınmış üç büyük müessese-seden getirttiğimiz 1942 model radyolarımız gelmiştir

Salonlarınızı süsleyecek çok güzel tiplerdeki yeni modellerimiz ses ve lambalarının dayanma keyfiyeti bakımından fevkalâde üstünlüklere maliktir

Dikkat; Ekimlatör, Batarya bulunur.

Dinlemek arzu eden ve fazla izahat almak istiyen radyo meraklılarının mağazamızı teşriflerini dileriz.

HARUNLAR Müessesesi

Gayrimenkul satış artırması

Cinsi	Mahallesi	Sokağı	M. N.	K. N.	Metre muabbaı	Muhamen bedeli
Arsa	Boztepei balâ	İran caddesi	97-104	97	793	100
„	Tekke	Sarhaş oğ.	36		63	150
„	„	„ „	34		18	50
„	„	„ „	35		18	50
Hane	Boztepei balâ	Manastır	41	14		270
Müfrez arsa	„ „	Dik sokak	68-69-70		142-50	40
Hane	Yenicumai balâ	Kaptan	45	15		300
Arsa	Boztepei balâ	İran caddesi	31 32 33		171	75
„	Yenicumai zir	Malkoç	24		69 75	20
Hane	Boztepei balâ	İran caddesi	34-35	7		180
Hane ma bahçe	„ „	Ehi evren	10	10		720
Arsa	Yenicumai zir	Malkoç oğ.	99		186	80
Değirmen	Ağrıt köyü			43		150
„	„ „			44		150
Arsa	Yenicumai zir	Yenicuma	105		212 50	150
„	Boztepei balâ	Manastır			1858	70
„	Yenicumai zir	Yenicuma	62		204	175
„	Boztepei balâ	Kırk batal			210	60
„	Yenicumai zir	Yenicuma	36-37		241-25	300
„	„ „	Malkoç oğ.	88-89		84	60
Hane	Boztepei balâ	Manastır	71-72		17-19	360
Arsa	„ „	İran caddesi	28		226-50	100

DEFTERGARLIKTAN:

Yukarıda cins ve evsafı yazılı gayrimenkuller 27—4—942 tarihinden itibaren 15 gün müddetle müzayedeye çıkarılmıştır.

Taliplerin satış günü olan 13-5—942 tarihine müsadif çarşamba günü saat 14 de yüzde 7,5 pey akçalerile defterdarlıkta müteşekkil komisyona müracaatları ilân olunur. 1—2

Soğuksuda Kiralık köşk ve Evler

Soğuksu'da, otobüs durağında Kıroğlu köşkü ile, ayrı bir bölük halinde bulunan selamlık kısmı, meyva ve sebze bahçelerile birlikte ayrı ayrı kiraya verilecektir.

Soğuksupalas n a m i l e maruf olan ve sayfiyenin en güzel bir mevkiinde bulunan hane kiralıktır.

Her üç evin de su tesisati mevcuttur.

Matbaamızdan tafsilât alınabilir.

YENİYOL

Haftada iki defa çıkar
Siyasî Gazete

Basıldığı yer: Trabzon
Yeniyol matbaası

Umumî neşriyatı idare eden
Bekir Sükûti Kulaksızoğlu

Fiati 4 kuruştur.

Resmi ilânların satırı:
5 kuruştur

İ l â n

Of asliye hukuk hakimliğinde:

Of Orman idaresi tarafından müddealeyh Sofun şerah köyünden Alemdar oğlu Durmuş oğlu Şaban ve Kodbaş oğlu Aziz ve Ali bey oğlu Mustafa aleyhlerine ikame olunan ruhsatsız devlet ormanından ağaç kesmekten alınmış sekiz lira 65 kuruş tazminat davası hakkında yapılmakta olan duruşmada. müddealeyhlere ilânen tebliğat yapılmış halde gelmediklerinden haklarındaki duruşmanın gıyaben yapılmasına ve kararı gıyabinin keza ilânen tebliğine karar verilerek duruşmanın 23-6—942 salı gününe bırakılmış olduğundan mezkûr günde müddealeyhlerin bizzat veyahut usulüne tevfikan musaddak bir vekil göndermeleri aksi takdirde duruşmanın gıyablarına da devam ve bir daha mahkemeye kabul edilmiyecekleri tebliğ makamına kaim olmak üzre ilân olunur.

Bugece *SüMerde* ?

En büyük fırsattır kaçırmayınız

Vatandaş Kızılaya Yardım et