29 BİRİNCİTEŞRİN 1940
SALI
Üçüncü Yıl - No. 898

Yeni Sabah

Her yerde 5 kuruş — GÜNLÜK SİYASİ HALK GAZETESİ — Her yerde 5 kuruş

HARAÇÇI KARDEŞLER
İzmir ve Ankarada olduğu gibi İstanbulda da büyük bir
MOBİLYE
Satış mağazası açtılar. Salonları geziniz.
Adres: Fincancılar, Rızapaşa yokuşu Numara 61
İZMİR — ANKARA — İSTANBUL

Cümhuriyetin 17 inci yılı kutlu olsun

Yunanistana taarruz

Türk milleti, dostu, Yunan milletine karşı duyduğu muhabbeti ve bağlılığı yalnız muzafferiyet temennisi şekli altında iş'af ile kalmıyarak vukuatın icabına göre her türlü yardıma koşmayı da vazife bilecektir.

Yazan: Hüseyin Cahid YALÇIN

Ankara 28 İlkteşrin (Telefonla):

Dünyaya yeni bir nizam vermek iddiası altında ortaya çıkan, fakat hakikatte istilâ ve tecavüz emellerile hareket ederek küçük milletlerin hürriyet ve istiklâlini mahve çalışan İtalya, şimdi de silâhlarını Yunanistana çevirdi. Gece yarısından sonra saat 3 de Atinadaki İtalyan sefirinin General Metaksasa üç saat mühletle verdiği ültimatomu Yunanistanın büyük devlet adamı Yunan milletine yakışacak bir ciddiyet ve vakarla reddettikten sonra iki memleket arasında harb başladı.

Kahraman Yunan milletinin harici bir düşmana karşı vatanı müdafaa için hiç tereddüd etmeden silâha sarılması, kendisine karşı dünyanın her tarafında muhabbet ve teveccüh uyandırmış olacağı şübhesizdir. Fakat gene şübhesiz birşey daha varsa o da Yunan milletinin hissiyatına dünyanın hiç bir tarafında şu dakikada Türkiyedeki kadar derin ve samimî bir surette iştirak edilmeğe imkân olmamasıdır. Bütün kalbimizle Yunan milletinin yanında mevki alıyoruz. Bütün kalbimizle onun bu namus ve istiklâl müdafaasinde muvaffakıyetle galebesini temenni ediyoruz. Türk milleti, dostu Yunan milletine karşı duyduğu muhabbeti ve bağlılığı yalnız muzafferiyet temennisi şekli altında is'af ile kalmıyarak vukuatın icabına göre her türlü yardıma koşmayı da vazife bilecektir.

Dünyada haksız, tahriksiz bir taarruz ve istilâ için İtalyanın Yunanistana saldırması kadar açık bir misal tasavvur edilemez. Harbin başlangıcındanbe-

Hüseyin Cahid YALÇIN

(Sonu 3 üncü sayfada)

BAYRAM İLÂVEMİZ

Müvezzilerden 8 sahifelik parasız bayram ilâvemizi isteyiniz.

Başvekilin nutkunun tam metni

Ankara, 28 (a.a.) — Cühuriyet bayramının açılış töreni münasebetiyle Başvekil Doktor Refik Saydam bugün radyoda aşağıdaki nutku söylemiştir:

— Aziz yurtdaşlarım;

On Yedinci Cümhuriyet Bayramımızı kutlama törenini açıyorum.

Dünyanın karanlık, karışık hali karşısında, millî birliğin güvenli ve hür havası içinde yaşayan Türk milletine büyük bayram kutlu olsun.

Bu mes'ud anda, Cümhuriyetimizin bânisi, milletimizin

(Sonu 3 üncü sayfada)

Başvekil dün bayramı bir nutukla açtı

Bugün Taksimde büyük merasim ve bir geçid resmi yapılacak

Başvekilimiz Dr. Refik Saydam

Bugünkü merasimin programı

Cümhuriyetimizin 17 inci yıldönümünü kutlulamak maksadiyle vilâyet tarafından hazırlanan programa nazaran:

29 teşrinievvel salı günü sabah saat 8,45 de vilâyet, ordu ve konsoloslar toplanacaktır. Saat 9,10 da vali ve belediye reisi doktor Lûtfi Kırdar tebrik olunacaktır. Bu tebrikâta subaylardan albay rütbesinden yüksek olanlar iştirak edecek -

(Sonu 3 üncü sayfada)

Yunan italyan harbi başladı

Bütün İtalyan hücumları püskürtüldü

Yunanlılar bir noktada İtalyan ordusunu yararak 13 k.m. içeri girdiler

İngiliz Filosu yardıma geliyor

Atina, 28 (a.a.) — Atina ajansı bildiriyor:

Bu sabah saat 3 te, İtalyanın Atina elçisi sinyor Grazzi, hükümet reisi general Metaksası ziyaret etmiş ve kendisine uzun bir nota tevdi etmiştir.

Bu notanın şeraiti, Yunanistanca kabilj kabul görülmemiştir. Malûm olan yegâne nokta, İtalyan kıtaatının bu sabah saat 6 da Yunanistana karşı yürüyecekleri keyfiyetidir.

Bütün Elen milleti, Allahına sığınarak ve kralı ile hükümet reisi Metaksasın etrafında sıkı bir kütle halinde toplanarak şerefini, istiklâlini ve memleketinin tamamiyetini müdafaa etmeğe azmeylemiştir. Elenler, lâzım gelirse ölmeğe, fakat insan gibi ölmeğe karar vermişlerdir.

Elen Milletine Neşredilen Beyanname

Atina, 28 (a.a.) — Elen milletine hitaben neşredilen bir beyannamede general Metaksas demiştir ki:

«— İtalya biz Yunanlıları hür bir millet olarak tanımıyarak vatan topraklarımızdan bazı kısımları kendi-

(Sonu 3 üncü sayfada)

Hitler - Mussolini dün Floransada görüştüler

Bu mühim mülâkatın tafsilâtı 3 üncü sahifede

Eminönü Halkevi açıldı

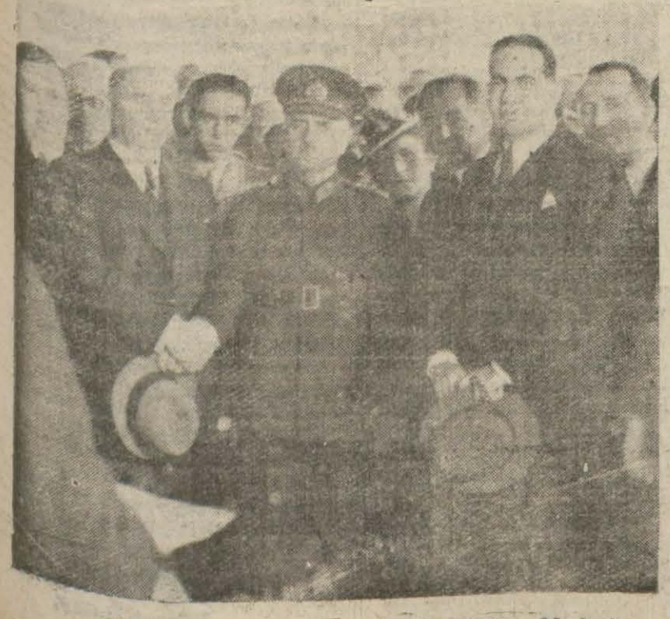

Eminönü Halkevinin açılma töreninden bir intiba..

(Yazısı 2 incide)

Umumî bir taarruz Başlangıcındamıyız

SABAHTAN SABAHA

Bir taraftan Balkanlara öte taraftan Cebelüttarıka ve nihayet İngiltereye hücum etmeleri muhtemeldir

İtalyanlar, Yunanistana karşı aylardanberi hazırladıkları ihtilâf vesilesine bir son verdiler. Kabul edilemiyecek bir nota ile harb halini çıkardılar.

Bu hareketi Almanyanın Rumanyadaki üslerinden cenuba inmesi takib edebilir ve on dört aydır sükûn içinde yaşıyan Balkanlar da baştan

(Sonu 2 inci sayfada)

Felsefe ve Edebiyat

Abdülhak Hâmidin mühim fikirlerinden son misaller

YAZAN :
FİLOZOF
RIZA TEVFİK

— 2 —

Fakat âlimler, bugün bu zelzele hâdisesini gayet hassas âletler vasıtasiyle tahkik ve tetebbü, yerin tabakaları ve kalınlığı, derinliği ve bu sarsıntıların hakikî sebeblerine dair pek faydalı malûmat veriyorlar; ve (herhangi sebeblerden dolayı olursa olsun!) tabakati arzın muvazenesi bozulunca hafif ve yahud şedid sarsıntılarla - pek tabiî olarak yeni bir muvazene teessüs edebildiğini bize bildiriyorlar.

Benim fikrime göre, bir memlekette (içtimaî, iktısadî, ahlâkî, fikî) bir çok sebebler dolayısiyle ihtilâller (yani müvazenesizlikler!) olup da, şekli hükûmetin değişmesi suretiyle, hale daha muvafık bir müvazene teessüs edebilmesi, tıpkı (zelzele) ye benzer bir hâdisedir.

Binaenaleyh bir çok mühim keşfiyata ipucu veren ziyansız bir zelzele tecrübesini ben (hayırlı bir vesile) bile addedebilirim; lâkin - maazallah - memleketler, hânümanlar söndürürse, elbette büyük bir felâkettir, şerdir. Böyle olmakla beraber gene mahiyeti değişmez: adî bir hâdisei tabiîyedir. Bunu kadere isnad etmek zihnimizi pek galiz yanlışlıklara sevkeder.

Çünkü (kader) itikadiyle, (ceza) fikri hiçbir veçhile uyuşmaz. Allahın ezeldenberi vâki olan hüküm ve takdiriyle yapmağa mecbur bulunmuş olduğum bir işden dolayı cezaya, ve yahud mükâfata müstahak oluşum, mantıksız, haksız, mânasız bir fikirdir. Komşumun evinde hırsızlık ederken penceereden düşüp ölürsem, bu benim (kendi cezayi amelim) dir, bunu kadere isnad etmeye hacet yok. Edersem, (hem beni hırsızlığa sevkeden, hem de pencereden düşürüp öldüren Allahtır) demek lâzım gelir ki bu son derece mânasız, ve haddi zatinde mütenakız bir mülâhaza, ve pek yanlış bir felsefedir, ve daha fena bir çok hırsızlıkları tarif edemez; çünkü hem komşunun en kıymetli eşyasını çalan, hem de canına kıyan ve pencereden düşmeyerek kaçıp kurtulan câniler pek az değildir. Hattâ güpegündüz koskoca bir bankayı soyup ilelebed mahkemenin cezasından kurtulan haydud çeteleri çoktur.

Bu meseleleri kader felsefesiyle halledemiyoruz, bugün başka türlü düşünmek yolunu aramalıyız. Yukarıda, İlhana söyletmiş olduğu sözlerin pek mantıka muvafık düşmüş olmadığını, Hâmid de sezmiş olmalı ki o sözleri müteakib İlhanın:

(Birdenbire tebdili fikir ile)
[Hem mücrim eyleyen bizi - O - hem ceza eden.
İnsan bu hali anlamıyor rihlet etmeden.]

dediğine şahid oluyoruz; ve Onun kim olduğunu birdenbire anlayamayan Bağdad hatunun tayfı;

[Kimdir ve yâ nedir - O - ?..]

diye soruyor. İlhan da, Allahın - hakikati zatiyesiyle bilinmesine hiç bir veçhile, ve hiç bir kimse için imkân olamayacağını iddia eden -(Agnuostik) filozoflara ittibaan:

[Büyük bir - O - vesselâm!
- sen - ben - demek nedir?.. Oluyorken onun sözü] (5)

diye cevab vererek, kısa kesiyor. Bu kader felsefesi, büyük şairimizin makbulü olan bir itikattır gibi görünür ve kendi disinde, derin bir (mistisizm) mizacı var ki türlü neşelerle efkâr ve hissiyatında cilveler gösteriyor.

Fakat tasavvufa ve dine müteallik olan meselelerle meşgul bulunurken, onları hatırlarız. Bu bahsimiz için büyük şairimizden aldığımız kıymetli misaller ve vesikalar kâfidir.

Cünye:
Dr. Rıza TEVFİK

(5) Hâmidin, Allaha (büyük bir - O - vesselâm) demesi, Cenabı Hakkın hiç bir suretle tavsif edilmiyen, ve bununla beraber, var olduğu da kat'an şüphe götürmiyen, hakikî ve yegâne (mevcud) olmasından dolayıdır. Onun için söfiler ona (Hu) demekle iktifa etmişlerdir. (Viktor Ügo), (Allah = Dieu) ünvanlı manzum eserinde büyük harflerle (LUİ) diyerek Allaha işaret eder. Kitabının birinci babında (23) üncü sahifeye bakınız.

DELİ ŞEHZADE YUSUF İZZEDDİN ÖLDÜRÜLDÜ MÜ? İNTİHAR MI ETTİ?

Yazan: Eski İstanbul Valisi SÜLEYMAN KÂNİ

- 10 -

Yusuf İzzeddin efendinin Alman Kayserine çektiği telgraf

Osmanlı veliahdine Leydi Vanticin - milyonlara sahib bir İngiliz kadını - Londradaki konağı tahsis olunmuştu. Kadın sayfiyesine çekilmiş, konağının bütün hizmetçilerini Majördömünün (1) idaresinde veliahdin emrine bırakmış idi.

Veliahd ile maiyetinin iaşesi tamamen Leydi Vantiç mutfağından temin ediliyordu.

Veliahde üç mihmandar tayin edilmişti.

Lord Herrmary, general Gatlif, evvelce İstanbulde ataşemiliter olan binbaşı Tiryll.

Krala veda râsimesi Londraya bir saat mesafede (Vindsor) sarayında yapılacaktı. Bu mihmandarlar muayyen günde, saat on bire doğru geldiler.

— Merasim saat birdedir. On birde yemeğe oturalım. Sonra yetişemeyiz!

Dediler.

Efendi nişan meselesinden kalben muğber olduğu İngiliz kralına kendisini ağır satmak istiyordu!.

Saat on birde banyoya girdi. Mihmandarların sözleri kendisine anlatılmak istenilince:

— Allah değila, bu.... Haydi bırakın beni!

Diye çıkıştı..

Mihmandarlar tacil ettikçe veliahdin resmî maiyeti fena sıkılmağa başladılar. (Fuad Paşa da Avrupada Sultan Azizden bu yolda çok çekmişti!)

Bunlar bittabi veliahdin banyo dairesine giremedikleri için, berber başıyı, kilerci başıyı gönderdiler. Fakat efendi bildiğinden şaşmadı.

Saat on bir buçuğu buldu. Yaveri Nuri İdris Bey de efendiyi isticale davet etti. Nuri Beyle Cevad paşa âdeta tepiniyorlardı. Fakat efendi aldırmıyordu. Nihayet her ikisi:

— İstifa ediyoruz! Böyle bir muameleye tahammül edemeyiz. Devlet bu kadar masraf ettiyse bunu merasimde kendisini temsil etmemiz için ihtiyar eylemiştir. Biz keyfe bâziçe olamayız!

Diye söylendiler. Bu istifa tehdidi üzerine efendi davrandı. On ikiye çeyrek kala mihmandarlarla birlikte yemeğe oturuldu. Saat yarımda hareket edilebildi .Otomobil süratle sürüldü fakat merasime yetişilemedi!.

Şehzade Yusuf İzzeddin Efendi İngiltere kralını bekleteme - miş, ondan bu suretle öç alamamıştı!

Veliahd fena mevkide kaldı. Sebebiyet verdiği münasebetsizlik üzerine Abdülhak Hâmid bey kralın Osmanlı veliahdini hususî surette kabul eylemesi için bir teşebbüsde bulundu; redde uğradı!

O gece sarayda tiyatro var idi. Londra elçisi Tevfik paşa vasıtasile veliahdin tiyatroda bir veda ziyareti gibi kabulü için müracaatta bulunuldu. Kral bunu da reddetti.

Ertesi günü (Bakingam Gardende) kral bir gardenparti veriyordu.

— Gidelim, orada veda edelim!

Denildi. Efendi muvafakat etti. Elçi Tevfik paşa da veliahd ile birlikte geldi. Ancak bahçeye gidildikten sonra veliahd kralın yanına gitmekten imtina etti!

Aklınca hâlâ krala kafa tutuyordu!

Tevfik paşa, Cevad paşa, Abdülhak Hâmid bey, Nesib bey, kendisini tazyike başladılar. Efendi rıza göstermiyor, çocuk gibi olduğu yerde tirtir tepiniyordu!. Efendinin bu hal ve vaziyeti nihayet o zaman daha Yunan veliahdi olan Kostantinin, Karadağ Prensi Mirkonun nazarı dikkatini celbetti; sonra Sırbistan kralı olan Aleksandr da bu hale hayretle bakıyordu.

Cevad paşanın derhal istifa ile bahçeyi terke kalkışması, yanında ve maiyetinde bulunanların da kendisinden uzaklaşmağa başlamaları üzerine bahçede yapayalnız kalmakta olduğunu görünce Yusuf İzzeddin efendi:

— Gelin, yezidler! gidiyorum.

Dedi. Tevfik Paşa ve Abdülhak Hâmid beyle beraber bahçenin iç tarafına kralı görmeğe gittiler, efendi orada krala veda etti. Londrada Osmanlı sefarethanesinde bir ziyafet verilmiş, bu ziyafete meşhur Hindli Ağa han davet edilmiş idi. O zaman Londra sefaretinin maliye müşaviri olan Gülbenkiyan ile Hindli muharrirlerden Ahmed Han da hazırdılar. Ziyafete Veliahd Yusuf İzzeddin efendi riyaset etmişti.

Bu ziyafet gecesi veliahd Almanya imparatoruna bir telgraf çekti:

(Kabul buyurulursa Almanyanın sonbahar manevralarını görmek istiyorum. Cevabınıza Londrada intizar ediyorum.)

İmparatordan efendiyi kabul etmekle fevkalâde memnun olacağına dair cevab geldi. Veliahd bundan pek memnun kalmıştı. Çünkü zumunca imparatorun bu daveti İngiliz kralına:

(Bak! diğer hükümdarlar bana ne kadar ehemmiyet veriyorlar.) demek olacaktı! .

O sene İtalyada, İtalyan ittihadının ellinci yıldönümü tes'id olunuyordu.

Torinoda bir sergi vardı.

Veliahdin İngiltere dönüşünde İtalyaya uğraması Londraya azimetinden evvel ve o zaman İstanbuldaki İtalyan elçisi baron Mayorde Blanşın musırrane daveti üzerine hükûmetçe tekarrür etmişti. Veliahd, Romada İtalya kralı tarafından Krinal sarayında kabul edildi. Yusuf İzzeddin efendide (Anonsiyad) nişanı bulunduğu, bu nişanı hâmil olanlar İtalya kral hanedanına sıhriyet derecesinde karib addolundukları için kral veliahdi kucakladı. Sarayda misafir etti.

İtalyanlar o günlerde Trablusgarbı istilâya hazırlanıyorlardı.

Veliahdin Romaya böyle davet edilmesi Osmanlı hükûmetini gafletinden uyandırmamak içindi. Fakat İtalyanlar hükûmetleri kadar mahir davranamıyor, Türkler alehyinde hasımane duygularını saklayamıyorlardı.

İtalya kralı ve hükûmeti halkın bu duygularını, veliahd ile maiyetinin ve Osmanlı sefaretinin nazarlarından gizlemek için ikram ve iltifatta ileri gidiyorlardı. Kral, Yusuf İzzeddin efendi ile birlikte geziyordu; sarayda efendiye büyük hüsnü kabul gösteriliyordu.

İtalya başvekili İstanbulda İtayan elçisi Mayor de Blânşi sevmezdi. Bunu bilmiyen Yusuf İzzeddin efendi başvekil ile görüşürken İtalyan elçisinin dirayet ve liyakatini medhediyodu .

Elçi kâzım bey telâşla efendiye:

(Arkası var)

(1) Majordom, konak kâhyası: Sekiz, on batın ecdattan müntekil bir emektar aile efradından olur. Konak ve saray içinde itibarı büyüktür.

Başında beyaz, perokası, bacağında kısa pantalonu, siyah ipekli çorabı olduğu halde müstahdemine kumanda eder. Kimse onun emri haricine çıkamaz.

Yeni Sabah

ABONE BEDELİ

	Türkiye	Ecnebi
SENELİK	1400 Krş.	2700 Krş.
6 AYLIK	750 »	1450 »
3 AYLIK	400 »	800 »
1 AYLIK	150 »	300 »

29 İlkteşrin 1940 SALI
27 Ramazan 1359
16Birincitesrin 1356
Gün 303 Ay 10: Yıl 940 ? Hızır 177

Güneş	Öğle	İkindi	
1.17	6.48	9.40	Ezanî
6.27	11.58	14.50	Vasatî
Akşam	**Yatsı**	**İmsak**	
12.00	1.32	11.37	Ezanî
17.10	18.43	4.48	Vasatî

Şehir ve Memleket Haberleri

Arab camiinde dünkü cinayet

Genç bir delikanlı ırzına tecavüz etmek istiyen fırıncıyı öldürdü

Evvelki akşam Galatada Perşembepazarında Arabcamiinde bir yaralama vak'ası olmuş ve yaralı nakledildiği Beyoğlu Zükûr hastahanesinde fazla kan zayi eylemesi yüzünden dün sabah ölmüştür.

Bu cinayetin faili bulunan Fatihde Gelenbevi okulu arka sokağında 23 numarada oturan Mehmed oğlu Sadullah; yaralamayı müteakib kaçmış ise de Perşembe pazarında bir odasında yatıp kalktığı 25 numaralı evde tutulmuştur.

Dün müddeiumumilikçe de ifadesi alınan Sadullahın birinci Sultanahmed sulh ceza mahkemesince ilk sorgu ve muhakemesi yapılmıştır. Ancak bu genç suçlunun henüz on dört yaşında bulunması duruşmanın gizli olarak yapılmasını icabettirmiş ve muhakeme safhatı öğrenilememiştir.

Vak'anın asıl iç yüzünü öğrenmek üzere hâdise yerinde tahkikat yapan bir arkadaşımız suçlunun amcası, babası ve ölünün patronu ile görüşerek cinayetin sebeblerini yerinden öğrenmiş ve bütün hakikati tebarüz ettirmiş bulunmaktadır .

Arkadaşımızın yaptığı tahkikat

Dün müddeiumumiliğe getirilen Sadullah 14 - 15 yaşlarında gençirisi ve yakışıklı bir delikanlı idi. Yanındaki polisle hafif hafif konuşuyordu. Kulak kabarttım. İki elinin baş parmaklarını birbirine rapteden ufak parmak kelepçesini biraz gevşetmeğe çalışarak:

— Çok büyük bir şey değil ki... Kaba etinden vurmuştum. En fazla beş veya on günde iyi olur.

Polis memuru ise.. yaralının çoktan ölmüş bulunduğunu biliyor ve suçluyu korkutmamak için onu tasdik ediyordu. Bu sözlerinde biraz alay ve biraz da hakikat gizli idi.

— Kim bilir. Belki de çıkmıştır bile.

Sadullahın muhakemesinin gizli olacağını öğrenince Arabcamiine kadar gittim. Orada amcası Ahmed Tezel ile babası Mehmed Tezel'i buldum. İkisi de çok müteessir görünüyorlardı ve Sadullahın haklı olduğunu söylüyorlardı.

Amcası neler söylüyor ?

Sadullahın amcası Ahmed Tezel vak'ayı şöyle anlatıyordu:

— Ben seyyar börekçiyim. Sadullah da benim yanımda çalışıyordu. Burada bir odada yatıp kalkarlardı. Ramazan olalı Halil efendinin fırınından pide alıyorduk. Her gün sabah ve akşam gider oradan pideleri Sadullah alırdı. Her gidişinde orada Ramazan için pişirici olarak usta alınan Mehmed Çöllo Sadullaha tılırmış.

«Şekerim, bebeğim, meleğim, cicim, güzelim» gibi lâflar söyliyerek koluna, omuzuna el atarmış. Sonraları:

— Seninle sinemaya gidelim bir gece.. Olur mu?..

Diye biçimsiz tekliflere de kalkışmış. Nihayet evvelki gün börekçi fırınında soğan doğramak için gönderdiğim Sadullah börek arabasında unuttuğu bıçağı almak üzere Halil efendinin fırını önünden geçerken bu Mehmed dışarıya çıkıp dönmesini beklemiş ve Sadullahı bileğinden tutarak bu iri yarı bir adam yumruk kadar çocuğu tutunca:

— Bu akşam sinemaya gidelim seninle. Ayrıca sana 2.5 lira da veririm.

Diye sıkıştırmaya başlamıştır. Artık tahammülü kalmayan Sadullah da elindeki soğan bıçağı şöyle aşağıdan savurmuş ve Mehmedin kaba etine ,bacak arasına doğru sokmuştur. Ondan sonra Mehmed polise işe karışıp da imdadı sıhhî gelinceye kadar yarım saatten fazla kan zayi etmiştir. Sadullah ise kendi odasında tutulmuştur. İşte benim bildiğim bundan ibarettir.

Civar halkının söyledikleri

O muhitte her kime sordumsa Mehmed Çöllonun hemen hiç dost kazanamamış olduğunu öğrendim. Herkes:

— İyi oldu, cezasını çekti. Fakat çocuğa da yazık oldu bu genç yaşında.

Diyorlardı.

Mehmedin ailesi ne demiş?

Ölü Mehmed evli ve bir de çocuğu vardır. Karısı ve çocuğu Kadıköyünde oturmaktadırlar. Dün ifadesi alınmak üzere Arabcamii polis mevkiine çağırılan Mehmedin eşi 22 yaşlarında çok genç ve güzel, boylu boslu bir kadındır. Kocasının öldürüldüğünü duyunca müteessir olmuş fakat sebebini öğrenince:

— Oh olsun... Böyle bir kocam olacağına olmaması evlâdır.

Demiştir. Davacı olup olmıyacağı sorulunca:

— Böyle bir adamın karısıyım diye davacı olarak mahkemeye çıkmaya utanırım ben. Ne davacı olurum, ne de mahkemesine giderim.

Fırıncı Mehmed ne diyor?

Ayrıca malûmatına müracaat ettiğim fırıncı Halil efendinin oğlu Mehmed de dedi ki:

— Mehmed hem adaşımdı, hem de İstanbulda bulunmaz bir pişirici idi. Memlekete az çok da san'atkâr yetiştirdi. Fakat daha 32 yaşında iken ölmesi fırıncılık bakımından bir ziyadır. Amma ahlâksızmış. Cezasını çekti., orası da başka bir iş.

Fırın patronundan rica ettim. Bana ölü Mehmedin bir de resmini verdi. Sadullahın resmini o kadar aradıkları halde ne amcası, ne de babası bir türlü bulamadılar.

Sadullah tevkif edildi

Dönüşte tekrar adliyeye uğradım. Sultanahmed birinci sulh ceza mahkemesi reisi Bay Salâhaddini gördüm. Beni görür görmez:

— Nafile dedi. Bir şey söyliyemem. Mahkeme hafidir.

Derhal çekildim ve:

— Emredersiniz dedim. Ancak tevkif edildi mi?...

— Evet tevkif ettik.

Adliyeden çıkarken baktım.. Sadullahı jandarmalar tevkifhaneye götürüyorlardı. Bu sefer elinde jandarmanın meşhur kallavi kelepçelerinden biri vardı.

Sadakai Fıtır

	En iyi K.	İyi K.	Son K.
Buğdaydan:	23	20	17
Arpadan :	40	34	27
Üzümden :	117	100	84

İstanbul Müftüsü
F. Ülgener

BAYRA NAMAZI

	S.	D.
Zevalî :	7.	7.

Yunanistanla ticaretimiz

Akdeniz - Amerika seferlerinin yapılamıyacağı zannediliyor

Yunanistanla İtalya arasında harb halinin başlaması üzerine Yunanistandan buraya evvelce yapılan bazı siparişlerin gönderilmesinde tereddüd hasıl olmuştur. Bu hususta alâkadar makamlardan henüz hiçbir iş'ar vaki olmamıştır. Yunanistanla kara tarikile ticarî mübadeleye devam edilmesi muhtemeldir.

Şimdiye kadar İzmir, Pire ve Amerika arasında sefer yapan Yunan vapurlarının bu postaları tatil etmeleri ihtimal dahilindedir. Bu takdirde Amerika ile ticaretimizde yeni nakliye güçlükleri başgösterecektir. Bu sebeble Basra yolunun ehemmiyeti gün geçtikçe artacaktır.

Eminönü Halkevi açıldı

Eminönü Halkevine ilâve olarak inşa olunan sergi, konferans, sinema salonlarının resmi küşadı dün saat 15 de yapılmıştır. Ayni günde yeni binada bir resim sergisi de açılmıştır. Vali ve belediye reisi doktor Lûtfi Kırdar da açılış resminde hazır bulunmuştur.

İstiklâl marşını müteakib parti müfettişi Reşad Mimar oğlu bir nutuk söylemiş ve Halk evlerinin faaliyetlerinden sitayişle bahsetmiştir.

Bunu müteakib Yavuz Abadan da bir konferans ve daha sonra evin orkestrası güzel bir konser vermiştir. Bilâhara davetliler büfede izaz olunmuşlardır.

Pirinç fiyatları mütemadiyen yükseliyor

Mütemadi talebler neticesinde pirinç bu hafta yükselmiştir. Askerî müteahhidlerin mübayaatı ile mevsim dolayısile yerli sarfiyat da arttırılmıştır. Çeltik fabrikaları da piyasadan mal almaktadır. Tipdan olarak Orhangazi malları 36 - 38, Diyarbakır malları 31 - 32, Mersin gibi engin mallar ve ayarları 27-28 kuruş aralarındadır. Perakende satışlarda da fiyatlar yükselmiştir. Bir kilo pirinç cinslerine göre 38 - 45 kuruşa kadar satılmaktadır.

HARB VAZİYETİ

Mihverin yeni harb plânı

Ajanslar İngiliz adalarına yapılan hava taarruzlarına İtalyan tayyarelerinin iştirakini bildiriyor. Bu hâdise mihverin harb plânında mühim bir değişikliğe delâlet eder. Demek mihver devletleri muhtelif harb sahnelerinde dağınık şekilde çarpışan kuvvetlerini bir araya getirerek İngiltere üzerinde kat'î netice almağa karar vermiştir. Bu haber doğru ise bir müddet sonra İtalyan denizaltı gemilerinin şimal denizinde görülmesi de muhtemeldir.

Bundan yirmi gün evvel Alman harb plânı hakkındaki noktai nazarımızı izah ederken son Brenner mülâkatı neticesinde böyle bir hâdiseye intizar olunabileceği arzedilmişti. İki hafta evvel beş bin İtalyan pilotunun Almanyaya gönderildiği işitildi. Şimdi de tayyarelerin taarruzlarından bahsolunuyor. Bu iki vaka mihverin yeni plânı hakkındaki tahminleri kuvvetlendirmektedir.

İtalyanların Britanya adalarına karşı yapılan harekâta iştirak etmesi adalar üzerindeki Alman tazyikini iki misli arttıracak bir tedbir olmaktan uzaktır. Çünkü İtalyanlar Almanlar kadar tecrübeli ve kuvvetli değildir. Sonra bu meseleye askerliğin hesab kaidelerine katiyen uymıyan bir inceliği müessir olur.

Faraza bir devletin yüz fırkası olsa buna karşı iki devlet elli beşer fırkalık bir kuvvet çıkarsa yapılan muharebeyi yüz fırkaya sahib olanı kazanır. Talim ve terbiye ayrılığı, muhariblik ruhu, kumanda ihtilâfı müttefik orduların müşterek sevk ve idaresine daima zarar verir.

Napolyonun Os[illegible] harebesinde gayet az bir [illegible] tle bütün Avrupa devletlerini mağlûb etmesinin sırrı buradadır. Hattâ bu harbdeki Alman muvafakiyetlerinde tecanüsün tesirini aramak lâzımdır.

İtalyanların İngiltere taarruzlarına birkaç bin tayyare, kırk elli denizaltı gemisi tahsis etmesi mümkündür. Fakat arzedilen sebeb dolayısile bundan elde edilecek tesir zayiata nisbetle küçük olacaktır.

Mihverin şimal denizindeki işbirliğine İtalyan donanmasının iştirakı de muhtemeldir. Son Fransa İspanya hâdiseleri bu plânı tatbik için müzaheret teminine matuf olabilir. Hitlerden sonra Mussolininin General Franko ile görüşmesi rivayetleri bu tahmini kuvvetlendiriyor. İspanya rıza gösterdiği takdirde gece seyirlerile bütün İtalyan filosu birkaç merhalede şimal denizine geçebilir.

Cihan Harbinde Almanlar Avusturya donanmasının Adriyatikte kapanıp kalmasını daima teessürle anmışlardır. Mezkûr hatayı bir daha tekrar etmemek için bir şeyler düşünüldüğünü gösteren hâdiseler vardır.

Hikmet ILGAZ

Putrel ve Lama demirlerinin fiyatları kararlaştırıldı

Lama ve Putrel demirlerinin fiyatları Ticaret Vekâleti tarafından tesbit edilerek şehrimizdeki alâkadarlara bildirilmiştir. Buna göre 100X10 eb'adındaki lama demirinin fiyatı ton başına 177 lira 69 kuruş ve 30 santimlik putrel demirinin fiyatı da ton başına 169 lira 99 kuruştur.

Çolak Molla

Yazan: M. Sami KARAYEL

Kocayusufu, Adalıyı yenen en namdar pehlivanlarımızdandır.

Bu heyecanlı güreş tefrikamızı yakında okuyacaksınız.

İlim Köşesi

Yazan:
Prof. Salih Murad Uzdilek

L. O. X.

Emniyetli patlayıcılar

Mayi oksijenin kolay istihsali ve muhafazası imkân dahiline girince mayi oksijen patlayıcısı (L. O. X.) meydana gelmiştir. Bu sprengel patlayıcıları tipindendir.

Bu patlayıcıların yeni bir vasfı bir bir oksidasyon ajanı olan mayi oksijenle yanabilen bir cevherin (sadece karbonlu madde veya mayi hidrokarbon veyahud madenî tozlarla mürekkeb bir halde) patlayıcının kullanılmasından biraz evvel birleştirilmesidir. Bu patlayıcının mürekkebleri birer patlayıcı maddeler değildir.

L. O. X. üzerinde ilmî araştırmalar geçen büyük harbden evvel yapılmıştı. Geçen harbde Almanya abluka edilince (kayaları parçalamak vesaire için) sivillerin kullandıkları patlayıcı maddeler azaldı. Bu sebebden bu yeni patlayıcı madde tekâmül ettirildi.

Muayyen şartlar altında L. O. X. in mühim faydaları vardır: (1) ucuza mal olur; (2) pek emniyetlidir; (3) zehirli ve zararlı gazlerden eser yoktur; (4) patlamamış olan şarjları kaldırılmakkablama tehlikesinin kaldırılması.

Şehirlerde yapılan hafriyat işleri için sokaklardan geçirilen patlayıcı maddelerin ne kadar tehlikeli olduğu aşikârdır. L. O. X. bu tehlikeleri ortadan kaldırır. Buna mukabil mahzurları var. Bir mad[illegible] erişilemiyen kısımlar için münasib değildir. Su içinde kullanılamaz. Gazli ve tozlu kömür madenlerinde kullanılamaz.

Etrafımızı saran havanın mürekkiblerinden biri olan oksijen gazinden başka mühim işlerde istifade etmek üzere bir takım yeni yeni röşerşler yapılmaktadır.

SABAHTAN SABAHA

Umumî bir taarruz başlangıcında mıyız?

(Baş tarafı 1 inci sayfada)

başa ateş içinde kalabilir. Bunu şu bir iki günde göreceğiz.

Mihverin Yunanistana hücumunda şübhe yok ki Arnavudluğa aid olduğu iddia edilen küçük toprak parçası âmil değildir. Maksad Akdenizde İngiltereyi mağlûb etmektir. Bunun için Yunan üslerinden istifade etmek, Süveyiş kanalını iki taraftan sıkıştırmak maksadları görülüyor. Fakat mihverin şu beş on günlük faaliyeti, umumî bir taarruzla uzayıp gideceği anlaşılan harbe bir son vermek niyetinde olduğunu da belli etmektedir. Bu umumî taarruz, bir taraftan Balkanları ele alarak artık Avrupa karasının her tarafını emir ve idareleri altında bulundurmak, diğer taraftan Süveyiş ve Cebelüttarıkla Akdenizi zaptetmek ve bu sırada belki İngiliz adalarına savlet etmek suretinde tecelli edecektir. İtalya Arnavudluk - Yunan hududunda ikide bir hâdiselerden bahsederek bugünkü taarruzu çok evvelden ihzar ederken Hitler de Fransa ve İspanya devlet reislerini ziyarete gitti. Cebelüttarık taarruzunu yokladı. Vakıa Hitlerin Mareşal Peteni ziyarete gitmesini Avrupada Alman nizamını tesis maksadına atfediyorlar. Fakat daha bir kaç ay evvel Mareşalin mülâkat talebini reddeden Hitler bu nizam davası için mareşali ayağına çağıramaz mıydı?

Hele Fransadan sonra ve ayni zamanda İspanya ziyaretinin mânası Almanyanın aceleye ve kat'î bir harekete ihtiyacı olduğunun başlıca delilidir. Bütün bu ziyaretler, işgaller, yeni harb sahaları açmalar mihverin bu on dört aylık davayı artık sona erdirmek için son gayreti sarfı karar verdiğine işarettir.

BEHÇET SAFA

Başvekilin nutkunun tam metni

(Baş tarafı 1 inci sayfada)

kurtarıcısı Atatürkün manevî huzurunda, Türk milleti adına, minnet ve tazimle eğiliyorum.

Ve gene, Türk milleti adına, emrinde olmanın ve toplanmanın verdiği gurur ve zevk içinde, Millî Şefimiz Cümhurreisi - miz İsmet İnönüne sasılmaz bağlılığımızı teyid eyliyorum.

Millî mücadelesi kadar, millî birliği de yer yüzünde örnek olan milletimizin, böyle binlerce bayramı şevkle kutlaması mukadderdir.

Yurtdaşlarım,

Türkiye Cümhuriyetinin her yılının, milletçe yeni bir hamle ve başarının kaynağı olduğu hepinizce malûmdur. Cümhuriyet ve inkılâb rejimimizin geçen yıllar içinde, dahilî ve harici hayatımızda, içtimaî ve medenî âlemimizde temin ettiği feyiz ve eserleri, vatadaşlarıma sadece hatırlatmakla iktifa edeceğim. O eserler, her sene büyüyor ve büyüyecektir. O inkılâblar hızını almış, değişmez yollarında emniyetle yürüyor ve yürüyecektir.

Dünya ahvalinin, gittikçe arbeî vahameti karşısında, Türk milletinin gösterdiği olgun ve asîl birlik, sükûn ve vakar, istiklâl ve şeref aşkı, bugüne kadar olduğu gibi, bundan sonra da, en büyük emniyet silâhımızdır. Bu güvenle istikbale bakıyoruz.

Yurtdaşlarım,

Bayramımızı, büyük bir huzur ve emniyet içinde idrak ediyoruz. Her Türk vatandaşının da her zaman ve her vaziyette fikren huzuruna ve kalben emniyetine güveniyoruz. Kudretinden emin, istiklâlini müdafaada tereddüdü olmıyan bir milletin ferdleriyiz. Sulh ve insanlık aşkımız kadar, ordularımızın kıymetine ve kahramanlığına, milletimizin müdafaa kudretine ve hududsuz fedakârlığına dayanan irade azmimizi de dünya bilir.

Aziz vatandaşlarım,

Geçen sene de size söylediğim gibi, dünyanın en buhranlı bir devrinde her vakitten daha kuvvetli hakkına güvenen, ne harici ne dahili bir iztırabı olmıyan bahtiyar bir milletin ferdleri olduğumuzu düşünerek 17 nci Cümhuriyet yıldönümünü neş'e ile geçirmenizi bütün kalbimle temenî ve cümhuriyetin 17 nci yıldönümü bayramının başladığını ilân ederim.

Memurların yabancı dil imtihanları

Ankara, 28 (a.a.) — Maarif Vekilliğinden:

Devlet ve devlet müesseselerile bankalar memurları aylıklarının teadülü hakkında 3656 ve 3659 numaralı kanunlar dairesinde açılan yabancı dil imtihanlarının teşrinisani 1940 devresine iştirak etmek üzere, bu hususdaki Vekiller Heyeti kararına göre, teşrinievvel ayı için de müracaatta bulunanların yazılı imtihan günleri aşağıda gösterilmiştir. Alâkadarların muayyen gün ve saatlerde imtihan yerlerinde bulunmaları ilân olunur.

Ankara dil, tarih - Coğrafya fakültesinde:

18 Teşrinievvel 1940 pazartesi saat 9 da, İngilizce.

19 teşrinievvel 1940 salı günü saat 9 da Fransızca

20 teşrinievvel 1940 çarşamba saat 9 da Almanca.

İstanbul üniversitesinde :

18 teşrinevvel 1940 pazartesi saat 14 de bütün diller.

Yunanistana taarruz

[Başmakaleden devam]

ri gayet dürüst, tamamiyle bitaraf bir hattı hareket takib eden, millî bir bayram günü Helli kruvazörünün baturılması gibi tahriklere bile hazin bir ihtiyatla mukabele gösteren sabır ve tahammülü elden bırakmıyan Yunanistan nihayet İtalyanın taarruzuna uğradı. Çünkü tesbit edilmiş plâna göre Yunanistana hücum dakikası şimdi hülûl etmiştir. Bu dakika gelinciye kadar Yunanistana İtalya tarafından her türlü teminat verildi. Harbe iştirak ettiği zaman Mussolini yalnız İngiltere aleyhinde silâha sarıldığını, Mısır vesaire gibi Akdeniz hükûmetlerine karşı hiçbir taarruzda bulunmıyacağını bütün cihana ilân ve temin ederken bilhassa Yunanistan hakkında teminatta ileri gidiyor ve adetâ namusu üzerine söz veriyordu. Bugün bu sözlerin ne kadar kıymeti olduğu işte filiyat ile bir kere daha sabit oluyor.

İtalyanın Balkanlarda sulhün muhafazası taraftarı olduğu ötedenberi etrafa yayılan havadisler cümlesindendi. Görülüyor ki bütün bu lâkırdılar kendileri için münasib dakika hülûl edinciye kadar alâkadarları uyutarak gaflet içinde yaşatmak için müracaat edilen tedbirlerden başka bir şey değildir.

Yunan - İtalyan harbi gerek Balkanlarda, gerek şarkî Akdenizde ne gibi ihtilâflar tevlid edecektir, harb ne şekil alacaktır? Bu dakikada bu sualiere etrafı ve doğru bir cevab aramak, henüz vakitsizdir. Yalnız muhakkak olan bir cihet varsa, Yunan milletinin hürriyet ve medeniyet beşiği olan bir memlekete yakışacak surette vatanını müdafaa uğrunda çarpışmaktan geri kalmıyacağıdır. Grazziani ordusunun şimalî Afrikadaki muvaffakiyetsizliğinin İtalyan prestijine indirdiği darbeyi Duçe Yunan topraklarında kolay bir muzafferiyet ile unutturamıyacaktır.

Türk ve İngiliz hükûmetleri vaziyeti yakından ve müştereken tedkik etmekte ve ahvalin icab ettirdiği tedbirleri düşünmektedirler.

Bugünden muhakkak surette temin edilebilecek diğer bir nokta daha varsa o da Yunanistanın toprak ve hududlarının tamamen masun ve emin bulunmasıdır. Yunanistan bu cihetlerden hiç endişe etmeksizin bütün kuvvetlerile İtalyan taarruzunu defetmeğe çalışabilir. Müşterek komşumuz Bulgaristanın vaziyetten istifade etmeğe kalkarak Yunanistanı arkadan vurmağa teşebbüs edeceğine ihtimal vermeyiz. Devam eden bulran esnasında Bulgaristan ihtiyatkârlığı, akıl ve muhakemesi hakkında kâfi delîller arzetmiştir. Onun için herhangi bir macera rüzgârının Bulgaristanı Ege sahillerine doğru fırlatmıyacağını ümid ederiz. Sakin ve rahat durmak hususunda kendisine biz de elden gelen yardımda kusur etmiyeceğiz. Ve Ege sahillerinde bir sergüzeşt arıyacak Bulgaristanın karşısında Türk ordusunu bulacağını şimdiden açıkça haber vereceğiz.

Hüseyin Cahid YALÇIN

Bugünkü merasimin programı

(Baş tarafı 1 inci sayfada)

lerdir. Bunu müteakib vilâyette bulunan zevat kendilerine tahsis olunan otomobillerle merasimin yapılacağı Taksim meydanına gideceklerdir.

Saat 11 de vali ve İstanbul komutanı, Taksim meydanında toplanan ve merasime iştirak edecek olan askerî kıtaları, mektebleri, ve esnaf teşekküllerini teftiş edeceklerdir. Teftiş biter bitmez Taksim meydanında bulunan bir er tarafından borazanla (Ti) işareti verilecek bu esnada Taksim meydanında hazırlanan şeref direğine bayrağımız çekilecek ve şehir bandosu tarafından İstiklâl marşı çalınacaktır. Marşa meydanda bulunan bütün vatandaşlar hep bir ağızdan iştirak edeceklerdir.

Bunu müteakib âbideye çelenkler konulacak ve geçit resmine başlanacaktır.

Şehidliği ziyaret

Öğleden sonra saat 15,30 da vilâyet, İstanbul komutanlığı, belediye ve partinin seçeceği âzalardan teşekkül edecek bir heyet Edirnekapı Şehidliğini ziyaret edecektir. Burada itfaiye bandosu İstiklâl marşını çalacak ve şehidliğe çelenkler konulacaktır.

Akşam, vilâyet binasında vali ve belediye reisi doktor Lûtfi Kırdar mutad Cümhuriyet balosunu verecektir.

İngiliz Kralının Pétain'e mesajı

Londra, 28 (a.a.) — Verilen malûmata göre, İngiltere kralı tarafından mareşal Pétain'e gönderilen mesaj, mareşalin cevabı alınmadan neşredilmiyecektir. Londra diplomatik mahfilleri bu cevabın önümüzdeki 24 saat zarfında geleceğini zannetmektedirler.

Göbbels'in bir nutku

Viyana, 28 (a.a.) — D. N. B. ajansı bildiriyor:

Alman propaganda nazırı doktor Göbbels dün bir nutuk söyliyerek Almanyanın harbi istemediğini fakat harbin Almanyaya tahmil edildiğini beyan etmiş ve sözlerine şöyle devam etmiştir:

— Bugün Almanya, İtalya ile bir likte Avrupanın büyük bir kısmını idare etmektedir. İaşemiz tamamile temin edilmiştir. Bundan başka ihtiyacı olan iptidai maddelerin hepsi Almanyanın emrindedir. Bol silâh ve cephanemiz vardır.

Doktor Göbbels nutkunu bitirirken «İngiliz plütokasisi yere serilinceye kadar Almanyanın mücadeleye devam edeceğini» tekrar etmiştir.

YENİ NEŞRİYAT

İktisadî Yürüyüş

Bu güzel ve faydalı mecmuanın Cümhuriyet bayramı nüshası fevkalâde bir şekilde çıkmıştır. İçinde Hüseyin Cahid Yalçın, Yunus Nadi, Hakkı Tarık Us, Ahmed Emin Yalman, Abidin Daver vesair tanınmış zevatın çok kıymetli yazıları mevcuddur. Hararetle tavsiye ederiz.

İTİZAR

Yazımızın çokluğundan (Boşa gitmiş gayretler) Tefrikamızı koyamadık. Okuyucularımızdan özür dileriz.

SON HABERLER

Yunan - İtalyan harbi başladı

(Baş tarafı 1 inci sayfada)

sine terketmekliğimizi istemiştir. Bu talebi ve bu talebin yapılış tarzını bir harb ilânı telâkki ettiğim cevabını verdim. Elenler şimdi ecdadımıza ve onların bize temin ettiği hürriyete lâyık olduğumuzu isbat edeceğiz. Şimdi silâh başına!»

Yunanistanın İngiltereye müracaatı

Londra, 28 (a.a.) — Hariciye nezareti tarafından bu sabah neşredilen bir habere göre, Yunanistan, vâdedilen yardımda bulunması için İngiltereye müracaat etmiştir.

İngiliz Başvekilinin Mesajı

Londra, 28 (a.a.) — B. Churchill Elen Başvekili Metaksasa aşağıdaki mesajı göndermiştir:

«İtalya tehdidlerinin sakin cesaretiniz karşısında tesirsiz kaldığını görmüş ve bunun üzerine asılsız ithamlarla sebebsiz bir hücum için kendisini haklı çıkarmak istiyerek memleketinize karşı sebebsiz bir tecavüze cesaret eylemiştir. Elen milletinin bütün itimadını verdiği, sizin idareniz altında son ayların tehlikelerine ve tahriklerine karşı koyuş, Yunanistana İngiliz milletinin hayranlığını kazandırmıştır. Elen milletini aynı hasletler, bugünkü tecrübe saatinde koruyacaktır.

Size iktidarımızda bulunan bütün yardımı yapacağız. Müşterek düşmana karşı muharebe edeceğiz ve zaferi paylaşacağız.»

Metaksas Türkiye elçisini kabul etti

Atina, 28 (a.a.) — Metaksas bugün Türkiye Büyük elçisini, Yugoslavya ve İngiltere elçilerini kabul etmiştir.

Atinaya ilk hava hücumu

Atina, 28 (a.a.) — Atina bu sabah harbin ilk tadını tatmıştır. Saat 9 da hava dafi bataryaları harekete geçmiş ve Tatoy tayyare meydanına doğru şehir üzerine girmeğe teşebbüs eyleyen düşman tayyarelerine ateş açmıştır. Halk ve üniformalariyle gençlik teşkilâtı mensupları hiç heyecana kapılmadan sokaklarda tezahürlerine devam etmiştir. Tezahürcüler ellerinde İngiliz, Türk, Yugoslav ve Yunan bayrakları taşımakta idiler.

İlk deniz muharebesi

Nevyork, 28 (a.a.) — Belgraddan Transradyo ajansına verilen bir habere göre Korfo civarında İtalyanların ihraç teşebbüsü esnasında Yunan ve İtalyan donanmaları arasında bir muharebe olmuştur. Atinadan alınan bir habere göre düşman tayyarelerinin şehir üzerinde görüldükleri fakat bomba atmadıkları bildirilmektedir.

İtalyanın hedefi Selânik

Atina, 28 (a.a.) — Reuter:

Yunanistana karşı başladığı harbde en büyük İtalyan hedefi samıldığına göre, Yunanistan - Arnavutluk hududundan, 160 kilometre kadar mesafede Selânik Limanıdır.

Çarpışmalar hakkında haberler azdır. Fakat, öğrenildiğine göre İtalyan hücumlarının başlıca sikleti Arnavutluk dağlarından dışarı giden esas geçidin ötesinde Florina'ya müteveccih bulunmaktadır. Florina, Selânikten 145 kilometre mesafededir.

Elen kıtaları bütün hat üzerinde şiddetli mukavemet etmektedir. Hattâ teyid olunmıyan bir habere göre Yunanlılar bir noktada 13 kilometre kadar Arnavutluk arazisine girerek harbi düşman toprağına nakletmiştir. İtalyanlar her halde Epirin dağlık mıntakası istikametinde de ikinci bir tazyik yapmaktadırlar.

İtalyanın Arnavutlukta 180 bin kadar askeri olduğu tahmin edilmektedir. Fakat bunun asgarî 50 bini dahilî tutmak için lüzumlu bulunmaktadır.

Yunan resmî tebliği

Atina, 28 (a.a.) — Elen orduları başkumandanlığının tebliği:

İtalyan kuvvetleri bu sabah saat 5.30 da Yunanistan - Arnavutluk hududunda siyer kıtalarımıza hücum etmişlerdir. Kıtalarımız ana vatan topraklarını müdafa ediyorlar.

Milliyetperver Arnavutlar dağa çıktılar

Londra 28 (a.a.) — Belgraddan gelen haberlere göre, Arnavut vatanperverleri Arnavutluk dağlarına çıkmışlardır. Bunlar İtalyanlara karşı hasmane tezahüratta bulunmaktadırlar.

İtalyan kıtaatı bunlarla müsademe etmiş, iki taraf da ölü ve yaralı vermiştir.

Patrasa hava hücumu

Atina, 28 (a.a.) — Dahiliye nezaretinin tebliği:

Bu sabah saat 10 da her biri beşer tayyareden mürekkeb 3 İtalyan tayyare grupu tarafından Patras şehri üzerine bir hücum yapılmıştır. Duman tesisatı, adliye sarayı, Ayayorgi un fabrikası, telgrafhane ve bir kaç ev bombardıman edilmiştir. Maddî hasar ehemmiyetsizdir.

Şimdiye kadar alınan malûmata göre, biri polis olmak üzere dört kişi ölmüş, 17 kişi yaralanmıştır. Halk, sokaklarda sükûneti muhafaza etmiştir.

Notanın metni

Roma, 28 (a.a.) — İtalyanın Roma sefiri Grazzi, 28 teşrinievvel saat 3 de Yunan hükûmetine aşağıdaki notayı tevdi etmiştir:

İtalya hükûmeti, şimdiki ihtilâf esnasında müteaddid defalar Yunan hükûmetinin yalnız normal sulh ve ve iki millet arasındaki iyi komşuluk münasebetlerine değil, ayni zamanda Yunan hükûmetinin bitaraf devlet sıfatiyle uhdesine terettüb eden kat'i vazifeye mugayir bulunan hattı hareketini tebyin etmek mecburiyetinde kalmıştır.

Müteaddid defalar İtalya hükûmeti, Yunan hükûmetini bu vazifeleri ifaya davet ve bunların sistematik surette ihlâl edilmelerini protesto etmek mecburiyetinde kalmıştır. Bu ihlâl keyfiyeti, Yunan hükûmetinin kendi kara sularının İngiliz filosu tarafından harb harekâtı esnasında kullanılmasına, İngiliz hava kuvvetlerinin mühimmat tedarik etmelerini teshil eylemiş ve İtalyanın zararına olarak Yunan takım adalarında askerî bir istihbarat servisi ihdasına muvafakat eylemesine binaen çok vahim idi.

Yunan hükûmeti, İtalya tarafından yapılan müteaddid diplomatik teşebbüslere mevzu teşkil etmiş olan bu hâdiselere vâkıftır. Yunan hükûmeti, - ki hattı hareketinin vahim netayicini idrak etmesi icab ederdi - kendi bitaraflığını muhafazaya matuf herhangi bir tedbir almak suretiyle mukabelede bulunmamış, bilâkis İngiliz müsellâh kuvvetlerine teshilât göstererek ve İtalyanın düşmanlariyle mesai birliği yaparak faaliyetini teksif etmiştir. İtalya hükûmeti, bu mesai birliğinin Yunan hükûmeti tarafından askerî, bahrî ve havaî mahiyette anlaşmalarla tesbit edilmiş olduğunu isbat eden delâile malik bulunmaktadır.

İtalya hükûmeti, İtalya aleyhine müteveccih hareketin İngiltere tarafından Yunanistana verilmiş ve onun tarafından kabul edilmiş olan garantinin cezasından olduğunu tahmin ile iktifa etmiyerek Yunan hükûmetinin İtalya ile harb halinde bulunan devletlere kendi arazisinde mühim sevkulceyşi noktalar vermek teahhüdünde bulunmuş olduğunu bu meyanda Tesalyanın ve Makedonyanın hava üslerinin bulunduğu ve bunların Arnavudluk arazisi üzerine yapılacak bir taarruzda kullanılacağını bildiğini beyan eder.

İtalya hükûmeti, Yunan hükûmetine hududları haricindeki topraklarda kargaşalıklar çıkarmağa matuf teşebbüslerini hatırlatır. Bu sebeblerden dolayı İtalya hükûmeti, bu siyasetin İtalyaya karşı tevlid edeceği netayic hakkında Yunan hükûmetinin nazarı dikkatini celbetmiş ise de bir faydası görülmemiştir. Yunanistanın bitaraflığı, gitgide zevahirden ibaret kalmıştır. Bu vaziyetten mütevellid mes'uliyet Büyük Britanyanın ve onun diğer milletleri harbe sürüklemek siyasetinindir.

Fakat bundan böyle Yunan hükûmetinin takib etmekte olduğu siyasetin Yunan arazisini, İtalya aleyhine müteveccih bir üs haline getirmeği veya bu hale getirilmesine müsaade etmeği istihdaf eylemekte olduğu aşikârdır. Böyle bir halin neticesi, İtalya ile Yunanistan arasında silâhlı bir ihtilâftan başka bir şey olamaz. İtalya hükûmeti, böyle bir ihtilâfın önüne geçmek tasavvurundadır.

Binnetice İtalya hükûmeti, Yunan hükûmetinden Yunanistanın bitaraflığının ve İtalyanın emin garantisi olmak üzere İngiltere ile harbin devamı müddetince Yunan arazisinde bazı noktaları kendi kuvvetleri ile işgal etmek talebinde bulunur.

İtalya hükûmeti, Yunan hükûmetinden bu işagle mâni olmamasını ve işgali yapacak kıtaatın mürurunu muhalefet etmemesini ister.

Bu kıtaat, Yunanistana, Yunan milletinin düşmanı sıfatiyle girmiyeceklerdir. Ve İtalya hükûmeti, muvakkat olan ve bir takım zaruretlerin neticesi ve tamamiyle tedafüî mahiyette bulunan bu işgalin Yunanistanın hükümranlık haklarını ve istiklâlini ihlâl etmesini istemez. Ve aslâ bu niyette değildir. İtalya hükûmeti Yunan hükûmetinden bu işgalin muslihane bir surette yapılması için askerî makamata icabeden emirleri vermesini talep eder.

İtalyan kuvvetleri, mukavemete maruz kaldıkları takdirde bu mukavemet silâhla kırılacaktır. Ve Yunan hükûmeti, bundan mütevellid netayicin mes'uliyetini yüklenmiş olacaktır.

Rubicone, Antonio

Hitler - Mussolini dün Floransada görüştüler

Floransa, 28 (a.a.) — Stefani ajansında:

Duçe, beraberinde Kont Ciano olduğu halde saat 10.45 te hususî trenle buraya gelmiştir.

Tam saat 11 de Hitlerin treni istasyona girmiştir. Führerin beraberinde Von Ribbentrop ile mareşal Von Keitel bulunmakta idi.

Veochio sarayına vasıl olan Duçe ile Führer, büyük merdivenden çıkmışlar ve muazzam Beşyüzler salonu ile 10 uncu Leon salonundan geçerek sekizinci Clemant salonuna girmişlerdir. Mülâkat, bu salonda saat 11,18 de başlamıştır. Mülâkatta Kont Ciano ile Von Ribbentrop da bulunmuşlardır.

Görüşme, iki saat 20 dakika devam etmiş ve saat 13.40 da sona ermiştir.

Mussolini ile Hitler tekrar 10 uncu Leon ve beşyüzler salonlarından geçmek suretiyle merdivenlerden inerek otomobillerine binmişler ve başbaşa bir öğle yemeği yemek üzere hükûmet sarayına gitmişlerdir.

Neşrolunan resmî tebliğ

Floransa, 28 (a.a.) — Stefani ajansından:

Hitler - Mussolini görüşmesinin sonunda aşağıdaki tebliğ neşredilmiştir:

Duçe ile Führer, bugün bir kaç saat devam eden bir görüşme yapmışlardır. İki memleket arasındaki ittifak zihniyetinden mülhem olan bu görüşme her zaman olduğu gibi çok samimî bir şekilde cereyan etmiş ve iki tarafın nazar birliklerini göstermiştir.

Görüşmeye İtalyan hariciye nazırı kont Ciano ile Alman hariciye nazırı B. Von Ribbentrop iştirak etmişlerdir.

Edenin Mısırdaki temasları

Kahire, 28 (a.a.) — İngiliz harbiye nazırı Eden, Mısırda İngiliz müdafaa şefleri ve Mısır devlet adamlarile görüşmelrine devam etmektedir.

B. Eden dün akşam refakatinde İngiliz büyük elçisi olduğu halde Mısır başvekili Hasan Sıtkı paşayı ziyaret etmiştir.

SİMDİLİK BUKADAR

18 inci yıla girerken..

Cümhuriyetin 17 inci yıldönümünü, dünyanın son derece karışık bir devrinde idrak ediyoruz. Geçen bir sene zarfında Avrupanın ortasında patlayan harb, hududlarımızın civarına kadar gelip dayanmış bulunmaktadır.

Bu, bizi asla yıldırmıyor ve korkutmıyor. Zira Türk toproklarının kuruyucusu kahraman Mehmedcik hudud boyundadır. Süngüsüne dayanmış, gözleri ufuklarda, bekliyor. Bu öyle heybetli bir manzaradır ki onu gören düşman gözler kör olmağa ve ebediyen sönmeğe mahkûmdurlar.

Bugünkü Türk ordusu, Viyana kapılarına dayanan 16 ıncı asrın muhteşem imparatorluk ordumuzdan bile daha kuvvetli bir halde bulunmaktadır. Onun acı ve imha edici kuvvetini tatmak düşmanımız için mukadder olursa, bu onun için fevkalâde hazin bir akibet olacaktır.

Bugün kutluladığımız bayram, en müşkül şartlar içinde en büyük hârikaları göstermiş olan büyük bir milletin, makûs talihini yeniş ve ebedi kurtuluşunun bayramıdır. Bu günü idrak eden her Türk, kendisini düne nisbetle her cihetçe daha ileri, daha yüksek ve daha kuvvetli hissetmektedir.

Ayni şekilde gelecek sene, Cümhuriyetin 18 inci yıldönümünü kutlularken de bugüne nisbetle çok daha parlak ve ileri bir vaziyette olacağımıza iman ediyoruz.

MURAD SERTOĞLU

DÖNÜŞ

Edebî Roman

YAZAN: MURAD SERTOĞLU

— 45 —

Kapalı pancurların arkasından sızan aydınlık odadaki elektrik ışığını sarartıyordu.

Bülend:

— Sabah olmuş! Gece ne kadar çabuk geçti. Fakat sen hiç uyumadın. Ben gideyim. Sen yat!.

— Benim için uyumağa imkân var mı? Uğursuz ekspres, bir iki saat sonra burada olacak.

— Sen üzülme Müzeyyen! Hakikat daima meydana çıkar. Mademki ben masumum, ergeç bu anlaşılacaktır.

— Ya anlaşılmazsa?

— Onun da ehemmiyeti yok. Mademki sen beni seviyorsun .. İnsiyaki bir hareketle elleri birleşti. Müzeyyen bir anda kendisini Bülendin kuvvetli kolları arasında buldu:

— Ah ne fena talihimiz var? Seni bulduğum anda kaybetmek bedbahtlığına uğruyorum.

Sonra kendisini onun kollarından kurtardı. Bülend:

— Gecen hayırlı olsun!.

Dedikten sonra Müzeyyenin odasından çıktı.

Kemal Kadri bey otele vardığı zaman saat sabahın sekizi idi. Evvelâ Müzeyyenle Bülendin otelde olup olmadıklarını sordu. Buna emin olduktan sonra müsterih bir tavırla kahvaltısını yaptı. Ve saat 8.5 de telefonla Müzeyyeni odasında aradı.

Müzeyyen, Bülend gittikten sinra da yatmamıştı. Bir koltuğa oturmuş, Bülendle geçirdiği heyecan dolu saatleri düşünüyordu. Bu kısa zaman zarfında neler olmamıştı. Bunların en mühimmi şübhesiz ki Bülendin kendisine aşkını açıkça söylemesi ve kendisi tarafından da mukabele görmesi idi. Müzeyyen Bülendi seviyor mu idi?

O saate kadar bunu kendisi de bilmiyordu. Bu genç ve romantik adama karşı hislerini iyi tahlil edemiyordu. Fakat şimdi ona inanamıyacağı kadar kuvvetli bir bağla bağlı olduğunu anlıyordu. Bu nasıl olmuştu? Bu aşk kendi kendine nasıl filizlenmiş büyümüş ve bugün olduğu gibi bütün kalbini, bütün benliğini sarmıştı? Müzeyyen bunu bir türlü izah edemiyordu.

Telefon çaldığı zaman içinde kabbelyuku bir his, bunun kemal Kadri olduğunu söyledi. Nitekim bu tahmininde aldanmamış olduğunu hemen anladı. Kemal Kadrinin sesi çok heyecanlı idi:

— Mektubumuzu aldınız değil mi hanım fendi?..

— Evet aldım..

— Bülend bir şey sezmedi ya. Malûm ya, bu çok mühim bir noktadır. Vaziyet telgrafla Viyana mes'uliyetine de bildirildi ve Bülendin tevkifi istendi. Benim de buraya geleceğim ilâve edildi. Bu hemen müddeiumumiliğe gidiyorum. Bir saat sonra polislerle birlikte gelecek ve bu azılı katili onlara göstereceğim. Siz sakın dışarı çıkmayın. Oda kapınızı içeriden kilidleyin. Ben avdet edinciye kadar hiç kimseye açmayın.

Müzeyyen bir iki defa bu yılışkan ve riyakâr kayınbiraderinin sözünü kesmek istedi. Fakat bu hareketiyle Bülendin işini bozabileceğini düşündüğün - den vazgeçti. Soğuk bir: "Peki!,, diyerek telefonu kapattı.

Kemal Kadri telefon odasından çıktığı zaman karşısında sakin bir tavırla sigarasını içen Bülendi görünce büyük bir korku ve şaşkınlık hissetti. Bülend onun bu telâşını garib bir tebessümle seyrediyordu:

— Ooo.. Maşallah! Bu ne sürpriz? Sizi burada, hem de bizim otelde görmenin beni ne kadar hayrete ve tabiatiyle sevince düşüreceğini izaha lüzum görmüyorum, Neden geleceğinizi bir mektub, yahud telgrafla haber vermediniz? Sizi istasyonda karşılardık. Şimdi korkarım. Otelde yerde bulamıyacaksınız. Bu kabaht her halde sizin...

Kemal Kadri, ne cevab vereceğini bilemiyordu. Müdhiş bir katille karşı karşıya bulunuyordu. Allah göstermesin kendisinden bir şübhe etse, buraya ne maksadla geldiğini bir sezse, ölüm muhakkaktı. Ağabeyisini vuran bu adam, kendi beynine de bir kurşun sıkmakta asla tereddüd etmezdi.

Acemi bir aktör gibi sırıtmak istedi. Fakat yüzünün adaleleri bu hareketi yapmakta taannüd ediyorlardı. Kemal Kadri suratının çarpılarak garib bir şekil almış olduğunu hissetti:

— Sürprizim sizi epeyce şaşırttı galiba! diye kekeledi. Telgrafla haber verecektim. Fakat rahatınızı bozmaktan çekindim de..

(Arkası var)

Gökleri delen zafer âbideleri gibi semaya yükselen kale Türkçe

GÖNÜLLÜ KAHRAMAN

GARY COOPER RAY MILLAND - ROBERT PRESTON'un şaheseri

Bugün LÂLE Sinemasında

Mühim ilâve: En son dünya haberleri Akdeniz muharebesi Türkçe PARAMUNTJURNAL'de

SEANSLAR: 2.30 - 4.30 - 6.30 - 9 da

Bugün saat 1 de tenzilâtlı matine. Tel: 43595

DİKKAT EDENLER ANLAMIŞLARDIR Kİ Melek Sineması her sene şeker bayramında en büyük filmini takdim eder.

Yarın akşam misli görülmemiş bir şaheser

BALALAYKA

Bir defa değil, 10 defa görmek istiyeceğiniz film.

Filmi Yaratanlar: NELSON EDDY - İLONA MASSEY

Yarın gece için loca kalmamıştır. Numaralı koltuklar kapatılmaktadır. Telefon: 40668

Bugün ve yarın Seven Kadın Haftanın en çok beğenilen filmi

Matineler saat 1 de başlar

MİLLÎ PİYANGO

Dördüncü tertib plânı çok zengindir

Birinci çekiliş
7 İkinci Teşrinde

Bu plânın iki hususiyeti vardır:

1 — 5000, 2000 ve 1000 liralık orta büyüklükteki ikramiyeler adet itibariyle fazlalaştırılmış, ayrıca bu plâna yeniden ve bundan evveiki plânlarda mevcud olmıyan 500 ve 50 liralık ikramiyeler konmuştur.
500 liralık
İkramiyelerin adedi birinci çekilişte 90, ikincide 150, üçüncüde 180 dir.

2 — Plânın ikinci hususiyeti de 47 tane teselli mükâfatını ihtiva etmesidir: Teselli mükâfatının esası şudur: Eğer bir biletin bütün rakamları büyük ikramiyeyi kazanan numaranın rakamlarına tevafuk eder de, yalnız herhangi hanede bulunursa bulunsun bir tanesi değişik olursa o bilet teselli mükâfatı kazanır. Bu suretle büyük ikramiyeyi kazanan numaraya benzeyip te yalnız bir hanesindeki rakamı ayrı olan 47 numara teselli mükâfatı kazanacaktır.
Biletlerin değiştirilmesi tarihine dikkat ediniz.
Devamlı biletlerin ertesi ayın ikinci günü akşamına kadar değiştirilmesi lâzımdır.

7 İkinciteşrin 1940 çekilişinde büyük ikramiye 30000 liradır.
Birinci çekilişin tam bileti 2, yarım bileti 1 liradır.
İkinci çekilişin tam bileti 3, yarım bileti 1,50 liradır.
Üçüncü çekilişin tam bileti 4, yarım bileti 2 liradır.

PLÂNI TETKİK EDİNİZ

Her çekilişte biletlerin fiatı ile beraber ikramiyelerin hem miktarı, hem adedi arttırılmıştır. Yani şans ihtimali her çekilişte çok daha fazladır. Bu plâna göre talihlilerin miktarı artacak ve bu talihliler aynı zamanda miktarca daha fazla ikramiye kazanacaktır.

Dördüncü tertip

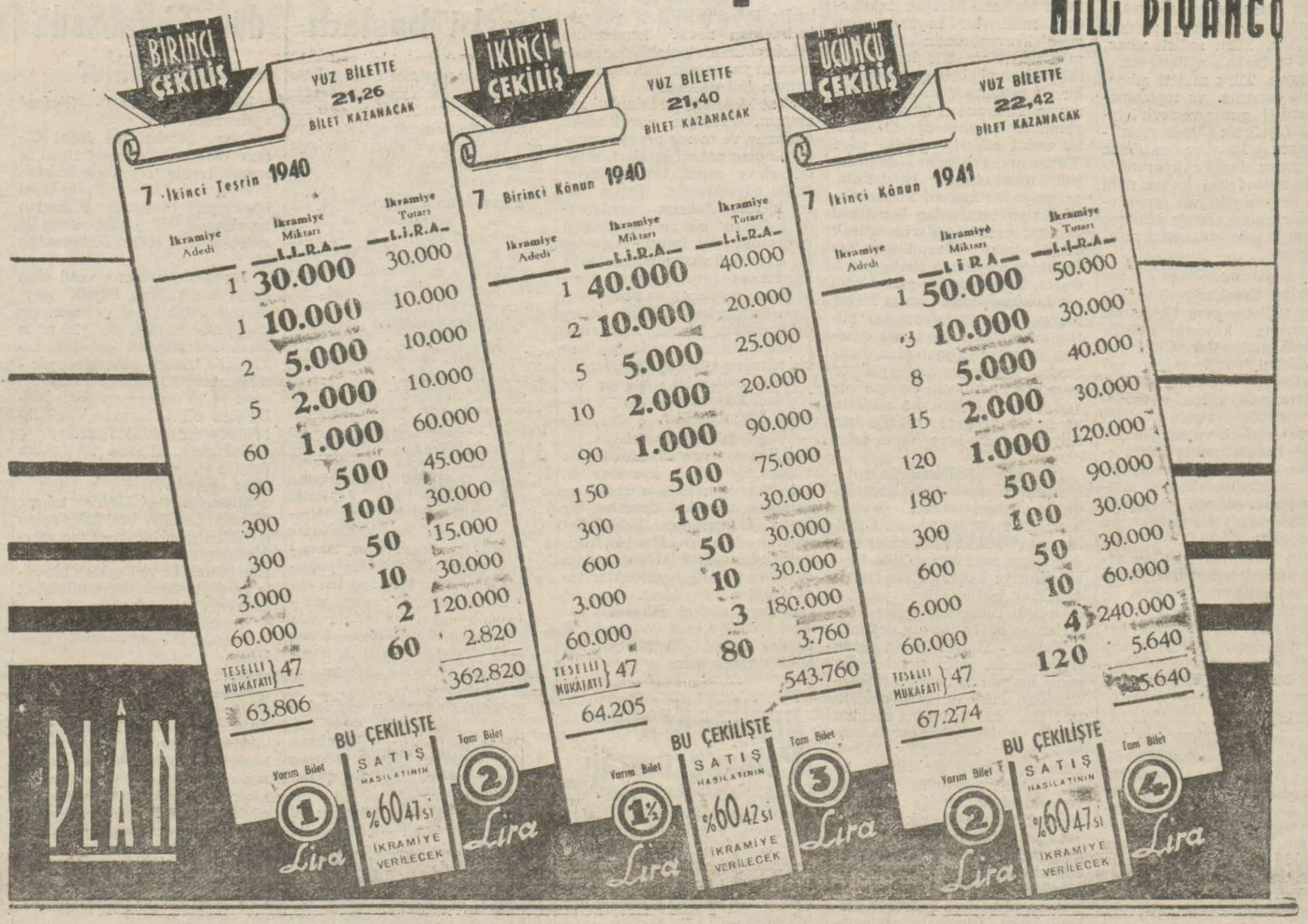

İkramiyelerin hem miktarı, hem adedi arttırılmıştır

POLİSDE

ş yüzünden arkadaşını yaralamış

Kazlıçeşmedeki yol inşaatında çahşan İbrahim ile Arif iş yüzünden kavga etmişler ve Mustafa Arifı çakı ile bacağından yaraladığından yakalanmıştır. Yarahnın tedavisi yapılmıştır.

Bir çocuğa otomobil çarptı

Şoför Mahmudun idaresindeki 2088 sayılı taksi Beşiktaştan geçerken Abbas mahallesinde oturan 7 yaşındaki Uçak adında bir çocuğa çarpmış ve düşürmüştür.. Çocuk sağ yanağından yaralı olduğundan Şişli Etfal hastahanesine kaldırılmış, suçlu şoför yakalanmıştır.

Arkasından iterek düşürüp yüzünü yaralamış

Üsküdarda İmrahor mahallesinde Ali paşa sokağında 36 numarada oturan Ali ile İnkılâb mahallesinde Sandalcı çıkmazında Nuri sinemadan çıktıkları sırada Aliyi arkasından iterek düşürüp yüzünü yaraladığı iddia edilmiş, suçlu yakalanmıştır .

Hâlâ eksik ekmek çıkaran fırınlar var

Muhtelif suçlardan dolayı ve belediye talimatnamesine muhalif hareket ettiklerinden 21 şoför hakkında para cezası zabıtları kesilmiştir.

Bundan başka Beyazıdda Süleymanın fırınından 125 kilo eksik vezinli ekmek müsadere edilmiş ve hakkında para cezası verilmiştir.

Bir kotra parçalandı

Yeşilköyde tütün tüccarlarından Naciye aid kotra evvelki geceki fırtınada demirini kopararak sahile düşmüş ve parçalanmıştır. İnsanca zayiat yoktur.

İLÂN

Sultanahmed 3 üncü Sulh Hukuk Hâkimliğinden:

Davacı İst. P. T. T. direktörlüğü avukatlarından Emin Raif tarafından İst. Abanoz sokak 28 No. da Katina Arme aleyhine açılan 940/150 No. lu dosya ile (25) lira alacak davasının yapılmakta olan muhakemesinde müddeialeyhanın ikametgâhının meçhûl olmasına binaen ilânen arzuhal ve davetiye tebliğ edildiği halde mahkemeye gelmemiş olduğundan berayi istiktap mahkemeye gelmesine ve gelmiyecek olursa istiktaptan çekinmiş addile mübrez mukavelenin kendisine aidiyetine karar verileceği hususunun ihtarı suretile gıyap kararının 15 gün müddetle ilânen tebliğine ve muhakemenin de 26/11/940 tarihine müsadif salı günü saat 14 de talikına mahkemece karar verilmiş olduğundan müddeti kanuniyesi içinde itiraz edilmediği ve mahkemede hazır bulunulmadığı takdirde gıyaben muhakemeye devam ve karar verileceği ilânen tebliğ olunur.

İLÂN

Sultanahmed 3 üncü Sulh Hukuk Hâkimliğinden:

Davacı İst. Telefon direktörlüğü avukatlarından Emin Raif tarafından İst. Sarıyer Koca Yemiş sokak 13 No. da ölü Tevfik varisi Şefika; aleyhine 940/1158 No. lu dosya ile açılan (27) lira 73 kuruş alacak davasının yapılmakta olan muhakemesinde müddeialeyha Şefikanın ikametgâhının meçhûl olmasına binaen ilânen arzuhal ve davetiye tebliğ edildiği halde mahkemeye gelmemiş olduğundan berayi istiktap mahkemeye gelmesine ve gelmiyecek olursa istiktaptan çekinmiş eddile ibraz olunan mukavelenin kendisine aidiyetine karar verileceği hususunun ihtarı suretile gıyap kararının 15 gün müddetle ilânen tebliğine ve muhakemenin de 26/11/940 tarihine müsadif salı günü saat 14 de talikına mahkemece karar verilmiş olduğundan müddeti kanuniyesi içinde itiraz edilmediği ve mahkemede hazır bulunulmadığı takdirde gıyaben muhakemeye devam ve karar verileceği ilânen tebliğ olunur.

Kuru Kahveci
MEHMET EFENDİ
MAHDUMLARI
Muhterem müşterilerinin en büyük bayramlarını Kutlular

Devlet Demiryolları İlânları

Muhammen bedeli (1797) lira olan muhtelif cins, mikdar ve eb'adda (11) kalem manometre ve oksijen tüpleri için iki kademeli tazyik alçaltma vantili (15/11/940) cuma günü saat (10,45) on kırk beşte Haydarpaşada gar binası dahilindeki komisyon tarafından açık eksiltme usulile satın alınacaktır.

Bu işe girmek istiyenlerin (134) lira (78) kuruşluk muvakkat teminat ve kanunun tayin ettiği vesaiklebirlikte eksiltme günü saatine kadar komisyona müracaatları lâzımdır.

Bu işe aid şartnameler komisyondan parasız olarak dağıtılmaktadır. (10361)

Matbuat Umum Müdürlüğünden:

Türkiye Radyodifüzyon postalarının Türk musikisi heyetinin kadrosu yeniden tanzim edileceğinden bu heyete girmek istiyen saz ve ses san'atkârlarının teşrinisaninin 8 inci cuma günü Ankarada Başvekâlet Matbuat Umum Müdürlüğü Radyodifüzyon Müdürlüğünde teşekkül edecek mütehassıs komisyon huzurunda saat onda yapılacak olan imtihana girebilmek üzere aşağıda yazılı vesaikle teşrinisaninin 6 ıncı gününe kadar Matbuat Umum Müdürlüğüne müracaat etmeleri ilân olunur.

1 — İstida - Türk müzik heyetinde almak istediği vazifenin yazıhan beyan edilmesi lâzımdır.
2 — Nüfus tezkeresi veya tasdikli bir sureti.
3 — Hüsnühal varakası
4 — Sari hastalıklara müptelâ olmadığına ve vazifesini muntazaman ifaya mâni olabilecek bedenî ve aklî ârıza ve hastalıklarla malûl bulunmadığına dair heyeti sıhhiye raporu.
5 — Tercümeihal varakası - Tahsil derecesi ile evvelce bulunduğu hizmetler kısaca ve halen ne gibi bir vazife ile iştigal ettiği yazılacaktır.
6 — 6X9 eb'adında açık başla çıkarılmış ve siyah parlak kâğıda basılmış 6 aded fotoğraf. «10297»

DENİZ LEVAZIM SATIN ALMA KOMİSYONU İLÂNLARI

Marmara üssü bahrî K. Satınalma komisyonundan:

Cinsi	Kilosu	Tahmin fiyatı Kuruş	Tutarı Lira
Sığır eti	365.000	30	1095000

1 — 23/10/940 gününde yapılacakkapalı zarf eksiltmesinde talibi çıkmıyan yukarıda mikdarı yazılı sığır eti bir şartnamede olmak üzere yeniden kapalı zarf usulile eksiltmeye konulmuştur.
2 — Eksiltmesi 13/11/940 çarşamba günü saat 16 da İzmittc tersane kapısındaki komisyon binasında yapılacaktır.
3 — Alınacak etin 292000 kilosu ayrı ve 73000 kilosu da ayrı olarak isteklisine ihale edilebilir. Şartnamesi 548 kuruş mukabilinde komisyondan temin edilir.
4 — Taliblerin 2490 sayılı kanuunn istediği bu işle alâkadar olduklarına dair ticaret vesikalarını ve 292000 kilo için 5630 lira, 73000 kilo için de 1640.50 liradan ibaret ilk teminatları ile birlikte tanzim edecekleri teklif mektublarını muayyen gün ve saatten tam bir saat evveline kadar komisyon başkanlığına vermeleri. (10397)

Teknik Okulu Müdürlüğünden:

Münhal olan 25 lira maaşlı dahiliye memurluğuna müsabaka ile memur alınacaktır. Müsabaka imtihanı 8/11/940 tarihine rastlıyan cuma günü saat 14 de yapılacaktır. Memurin kanununun 4 üncü maddesindeki şeraiti haiz ve askerliğini ifa etmiş istekliler dilekçelerine raptedecekleri vesaik ve 3 aded fotoğrafla birlikte nihayet 7/11/940 akşamına kadar Yıldızda bulunan okulumuz müdürlüğüne müracaatları.
Maaş 3656 sayılı kanuna göre verilir. (10362)

Darphane ve Damga Matbaası Müdürlüğünden:

İdaremiz ihtiyacı için mühim mikdarda «Perklör dö fer» mübayaa olunacağından taliblerin 7/11/940 tarihine kadar müdüriyete müracaatları. (10357)

Askerlik işleri

Üsküdar Askerlik şubesinden:

1 — 336 doğumlu ve bu doğumlularla muamele görerek kısa hizmet hakkını kazanmış olan askerî yüksek ehliyetliler I. ikinci teşrin 1940 gününde Yedek Subay okulunda bulunacak surette sevkedileceklerdir.
2 — 25/10/1940 gününden sonra sevk muhtıralarını almak üzere nüfus cüzdanları ve vesaikile birlikte şubeye gelmeleri.

Şehir tiyatrosu temsilleri

Tepebaşında Dram kısmında
29/10/940 Salı günü akşamı
Saat 20.30 da
BİR ANA

İLÂN

Sultanahmed 3 üncü Sulh Hukuk Hâkimliğinden:

Davacı İst. Telefon direktörlüğü avukatlarından Emin Raif tarafından Çengelköy Havuzbaşı 44 No. lu Cemaleddin evinde Fadıl aleyhine 940/1340 No. lu dosya ile açılan (13) lira 85 kuruş alacak davasının yapılmakta olan muhakemesinde müddeialeyhin ikametgâhının meçhûl olmasına binaen ilânen arzuhal sureti ve davetiye tebliğ edildiği halde mahkemeye gelmemiş olduğundan berayi istiktap müddeialeyhin mahkemeye gelmesine ve gelmiyecek olursa istiktaptan çekinmiş addile ibraz olunan mukavelenin kendisine aidiyetine karar verileceği hususunun ihtarı suretile gıyap kararının ilânen tebliğine ve muhakemenin de 26/11/940 tarihine müsadif salı günü saat 14 de talikına mahkemece karar verilmiş olduğundan müddeti kanuniyesi içinde itiraz edilmediği ve mahkemede hazır bulunulmadığı takdirde gıyaben hüküm ve karar verileceği ilânen tebliğ olunur.

İLÂN

İstanbul İdhalât Gümrüğünden almış olduğum 1654 sayılı beyannameye aid 12145 sayılı ve 1/8/1940 günlü depozito makbuzunu zayi ettim, yenisini alacağımdan eskisinin hükmü yoktur.

Ayvalık, Altınavada
Malik Yorgan

EMLÂKİŞ
Sayın vatandaşların büyük ve Milli bayramını kutlular
Adres: Galatasaray Lisesi karşısı
No. 184 - Tel: 49010

İnşaat Münakasası
ULUBORLU BELEDİYESİNDEN

1 — Uluborlu belediyesinin tasdikli imar plânında gösterilen hûl binasının inşaatı kapalı zarf usulile eksiltmeye konmuştur.
2 — Yapılacak bu işin bedeli keşfi (18329) lira (35) kuruştur.
3 — Muvakkat teminat (1374) lira (70) kuruştur.
4 — Bu işe ait şartname vesair evrak şunlardır:
A) eksiltme şartnamesi.
B) Müteahhit ile belediye arasında teati olunacak hususi mukavele
C) Vahidi fiyat listesi ve keşif hülâsa cetveli.
Ç) Proje.
Talibler ihale gününe kadar bu evrakları her gün belediye dairesinde görebileceklerdir.
5 — Eksiltme 7/11/1940 tarihine müsadif perşembe günü saat 14 de Uluborlu belediye dairesinde ve belediye encümeninee yapılacaktır.
6 — Eksiltmeye girebilmek için isteklilerin 3 üncü madde mucibince muvakkat teminatın Ankarada belediyeler bankasına yatırılmış olduğunu gösterir makbuz veya her hangi bir milli bankadan belediyeler bankası emrine taahhüt mektubunun encümene tevdi edilmiş olması şarttır.
7 — Talibler ihaleden evvel bu işe benzer inşaatı başardıklarına dair evrakı müsbite ile birlikte müteahhitlik ve ehliyet vesikalarile ticaret odası kayıt ve vesikalarını ibraz edeceklerdir.
8 — Talibler 2490 sayılı kanuna uygun olmak şartile hazırlıyacakları teklif mektuplarını ihale günü saat 12 ye kadar belediye encümenine makbuz mukabilinde vereceklerdir. Postada vukua gelecek gecikmelerden mazeret kabul olunmaz. (10178)

İnşaat Münakasası
ULUBORLU BELEDİYESİNDEN

1 — Uluborlu belediyesince inşası mukarrer bulunan mezbaha inşası açık eksiltme suretile münakasaya konmuştur.
2 — Yapılacak işin keşif bedeli (3551) lira (85) kuruş olup muvakkat teminatı (266) lira (38) kuruştur.
3 — Bu işe ait evraklar aşağıdadır.
A: Eksiltme şartnamesi;
B: Müteahhid ile belediye arasında teati olunacak hususi mukavelename
C: Vâhidi fiyat listesi ve keşif hülâsa cedveli.
Ç: Proje.
Talibler ihale gününe kadar hergün bu evrakı Uluborlu belediye dairesinde görebilirler.
4 — Eksiltme 7/11/940 tarihine rastlıyan perşembe günü saat 10 da Uluborlu belediye dairesinde ve belediye encümeninde yapılacaktır.
5 — Eksiltmeye girebilmek için taliblerin 2 inci madde mucibince muvakkat teminatın Ankarada belediyeler bankasına yatırılmış olduğunu gösterir makbuz veya her hangi bir milli bankadan belediyeler bankası emrine taahhüt mektubunun encümene verilmesi veya nakden belediye veznesine yatırılması şarttır.
6 — Talibler ihaleden evvel bu işe benzer inşaatı başardıklarına dair evrakı müsbite ile birlikte müteahhidlik ve ehliyet vesikalarile Ticaret odası kayıt ve vesikalarını ibrazedeceklerdir. (10177)

Harb Okulu Komutanlığından.

1 — Aşağıda yazılı şartları haiz okurlar, Harb okuluna alınacaklardır.
A) Ankarada bulunanlar doğrudan doğruya Harb okuluna Ankara haricinde bulunanlar bulundukları yerin askerlik şubelerine müracaat edeceklerdir.
3) Kayıt ve kabul muamelesi 20/10/940 dan itibaren 31/II, Kâ./1940 tarihine kadar devam edecektir.
2 — Giriş şartları:
A) Türk ırkından olmak
B) Lise bitirme ve olgunluk imtihanını vermiş bulunmak.
C) Tam teşekkülü askeri sıhhî heyetten (Harb okuluna girer) kârarlı sıhhat raporu almış olmak.
D) 18 - 23 yaşında bulunmak.
E) Diğer şartlar askerlik şubelerinden ve Harb okulundan öğrenilebilir. (1330 .. 10197)

Sahibi: A. Cemaleddin Saraçoğlu — Neşriyat Müdürü: Macid Çetin
Basıldığı yer: (H. Bekir Cursoylar ve Cemaleddin Saraçoğlu matbaası)