PERŞEMBE 13 NİSAN 1939

İDARE YERİ
İstanbul Nuruosmaniye No 84
Telgraf: Yenisabah gazetesi
İSTANBUL
Telefon — 20795
Birinci yıl — No. 338

YENİ SABAH

GÜNDELİK SİYASİ HALK GAZETESİ

ABONE ŞARTLARI
Türkiye — Ecnebi
900 Kr. Senelİği 2400 Kr.
500 Kr. 6 aylığı 1200 Kr.
260 Kr. 3 aylığı 600 Kr.
90 Kr. 1 aylığı 300 Kr.
Posta ittihadına girmemiş memleketler için 26, 14, 7.5 ve 4 lira

HER YERDE 3 KURUŞ

Vaziyette Biraz İyilik

Yazan: Hüseyin Cahid YALÇIN

İngilterenin Fransa ile müştereken biraz harekete gelmesi ve istilâ tehlikesine maruz kalacak Yunanistana müzaheret göstermeğe karar vermesi Balkanlardaki vaziyeti biraz iyileştirmiş, endişeyi hafifletmiştir. Bu haberler henüz resmen teeyyüd etmiş sayılamaz. İngiltere Başvekili tarafından bugün Avam Kamarasında verilecek izahatın meseleyi bütün bütün tenvir edecek bir mahiyet ve kat'iyyen arzetmesini çok temenni ve ümid ederiz. Çünkü bu gibi ahvalde tereddüdün ve vakit kaybetmenin büyük bir zararı olacağı muhakkaktır. Her şeyden evvel yapılacak şey kimsenin kuru gürültüye ehemmiyet vermiyeceğini anlatmak, blöf ve tehdidin önüne geçmek ve kat'î bir mukabele ve müdafaaya hazır bir vaziyet almaktır.

İngiltereden gelen haberler Akdenizde yapılacak herhangi yeni bir tecavüzün İngiltereye müteveccih bir tehdit addedileceğinin İtalyan hükûmetine tebliğ edilmiş olduğunu temin ediyorlar. Londradaki siyasî faaliyet Yunanistanı bu suretle [illegible] bir hücuma karşı emniyet alma[illegible] gibi görünüyor. Bunda[illegible]dan şümullü ve mütekabil [illegible] husule gelmesine intizar [illegible]. Bu tahakkuk edinciye [illegible] kadar İngiltere'nin ihtarı İtalyada bir tecavüz emniyeti varsa onu kırmış olacaktır.

[illegible]in da Yunanistana teminat verdiğini ve onu İngiltere ile anlaşmaktan men'e çalıştığını görüyoruz. Asıl işin garib ve akıl ermez tarafı da budur. Almanya ve İtalya gibi büyük devletler Yunanistanın yahut Balkandaki sair küçük devletlerin İngiltere ile anlaşmalarından neden bu kadar sinirleniyorlar? Hiç bir zaman Yunanistanın İtalyaya yahut Almanyaya karşı tecavüzî bir ittifakı olamaz. Yunanistanın bütün yapabileceği şey kendi millî hudutları içinde emin yaşamaktan ibaret olabilir. İngiltere ile yaptığı yahut yapılması mevzuubahis olan anlaşma sırf böyle tedafüî bir gayeye istinad eder. Gerek Yunanistan gerek sair Balkan devletleri ancak kendi emniyetlerini istihsal bakımından bir faaliyet sarfedebilirler ki bu da müstakil bir millet ve devlet sıfatiyle onların en basit ve en iptidaî bir haklarıdır. Binaenaleyh bu hakkını kullanan Yunanistan İtalyada hiç bir infial tevlid etmemek icabeder.

İtalyanın Yunanistana teminat verdiği rivayeti doğru ise bu zahmeti neden ihtiyar ettiği suali bilâ ihtiyar zihinlere gelir. Çünkü böyle bir teminata Yunanistanın nasıl inanabileceği akla sığmaz. Arnavutluk İtalya ile sıkı bir dostluk münasebeti besliyordu.. Arnavutlukta yalnız İtalyan nüfuzu carî idi. Arnavutluk hiç bir tarafa göz çevirip de kendisine bir hâmi aramamıştı. Böyle olduğu halde, günün birinde İtalya Arnavut kralı Zogonun memleketi zalimane idare ettiğini keşfetti. Ve Arnavutluğu istilâya kalktı. Faşizm idaresinin adalate bu kadar düşkün olduğunu doğrusu bilmiyorduk. Faşizm şimdiye kadar dünyaya kendisini böyle bir sima ile tanıtmayı ihmal etmişti. Herhalde Faşist adaletinin beynelmilel sahada ilk tecellisi dost ve müttefik bir milleti boğazlamak suretinde tecelli etmiştir. Yunanistan da günün birinde kendisini Faşizm adaletine bir sahne görmekten ihtiraz ederse onu kim haksız görebilir?

Eğer İtalyanın Yunanistana karşı hiç bir tecavüz fikri yoksa İngiltere tarafından Yunanistanın

Hüseyin Cahid YALÇIN

(Sonu 3 üncü sayfamızda)

İtalya Hükûmetinin Karadeniz Ve Ege Denizi Üstündeki iddiası

Eğer Türkiye; Limanlarını Yabancı Filoların Emrine Verirse; İtalya Karadeniz ve Ege Denizine Doğru Yayılacakmış!

Roma, Balkan Devletlerinin İngiliz Garantisine Girmelerini Arzu Etmiyor

Paris Ve Londra Nihaî Kararlarını Bugün İlân Edecekler

İngiltere, Doğu Akdenizinde Hertürlü Yeni Askerî İcraatı Düşmanca Bir Hareket Telâkki Edeceğini İtalyaya Bildirdi. Mussolininin Cembarlayn ve Metaksasa Mektubu

Londra Elçimizin Dünkü Ziyaret Ve Teması

Londra: 12 (A. A.) — Türkiye büyük elçisi T. Rüştü Aras, bu sabah İngiliz hariciye nezaretine gitmiştir.

Roma: 12. (A.A.) — Havas ajansı bildiriyor:

Balkanlar hakkında, siyasî mahfillerde bildirildiğine göre, Yunanistana verilen garanti bu memleketin İngiltere tarafından tasavvur edilen çevirme sistemine girmemesi şartile muteberdir. Bu mahfiller, İngiltere tarafından Polonyaya verilen garantiye benzer bir İngiliz garantisi Balkan memleketlerine de verildiği takdirde Arnavutluğun işgalini Egeye ve Karadenize doğru yeni bir İtalyan yayılmasının takip edeceğini ilâve etmektedir.

Bütün gazeteler, İngiliz sistemine girmemeleri için Atina, Ankara,

(Sonu 3 üncü sayfada)

Bugün Avam Kamarasında Beyanatta Bulunacak Olan İngiliz Başvekili Çemberlayn Hitlerle beraber

İtalyan kaynaklarına göre

Hatay Müzakerelerinde Vaziyet

Paris: 12 (A.A) — Stefani ajansı bildiriyor:

Türkiye başvekili tarafından yapılan ve memleketin ideolojik mahiyette kovalisyonlara girmesini red ve bitaraflığını teyid eden beyanatından anlaşıldığı şekilde Ankara hükûmeti tarafından alınan vaziyet Paris siyasî mahfillerinde yeni bir İngiliz- Fransız hezimeti ve Hatayın sulhen terki hakkındaki Türk- Fransız müzakerelerinin neticesizliğine bir işaret olarak telâkki edilmektedir.

Alman Propaganda Nazırı Şehrimizde

Doktor Göbels Dün İstanbulun Muhtelif Yerlerini Gezdi

Doktor Göbbels Yeşilköy istasyonunda Vali muavini Hüda Karataban ve karşılayıcıları arasında

Bir müddettenberi muhtelif memleketlerde seyahatte bulunan Alman propaganda nazırı Dr. Göbels ve arkadaşları dün şehrimize gelmişlerdir.

Misafir nazırı getiren tayyare saat 15 de Yeşilköy hava meydanına inmiş ve kendilerini Vali muavini Hüdai Karataban, hava müfreze kumandanı, Alman konsolosu ile şehrimizdeki Alman kolonisi karşılamışlardır.

Misafirler kendilerini karşılıyanlarla kısa bir müddet görüştükten sonra otomobillerle doğru Perapalas oteline gitmişlerdir. Dr. Göbels otelde bir müddet istirahat

(Sonu 3 üncü sayfamızda)

Hollandada Seferberlik

BÜTÜN İHTİYAT SINIFLARA HAZIR BULUNMALARI BİLDİRİLDİ

La haye: 12 (A. A.) — Hollanda Ajansının bir tebliğine göre, seferberliğe tevessül etmek icabettiği takdirde hazır bulunmaları için bazı ihtiyat sınıflarına emirler verilmiştir.

Belçika da Askerî Tedbirler Aldı

Brüksel: 12 (A. A.) — Neşredilen bir tebliğde, Belçikanın icabeden bütün askerî tedbirleri çok evvel alınış olduğundan yeni asker sevkiyatı haberlerinin doğru olmadığını bildirmektedir.

KÖROĞLU

Murad Sertoğlunun romanlaştırdığı bu büyük halk destanını, şimdiye kadar çıkan kısımların hülâsasiyle birlikte 4 üncü sayfamızda bulacaksınız.

Arnavutlukta

Yeni Bir Hükûmet Teşkil Olundu

Yeni Kurulan Assamble Arnavutluk Tacını İtalya Kralına Verdi

(Yazısı 3 üncü sayfamızda)

HER SABAH

Halkı Telâşa Vermiyelim !..

Saklamaya lüzum yok: Siyasî vaziyet hiç de emniyet verici değildir, bütün dünya sinirler gerilmiş bir halde Balkanların sahne olduğu son hâdiseleri dikkat ve asabiyetle takib etmektedir.

Lâkin bütün bunlara rağmen bütün ümidler kaybolmuş da sayılamaz. Şimdiye kadar buna yakın ihtilâtlar tek silâh patlamadan halledildi.

Sansasyonel havadis diye filan devletin şu kadar milyon asker topladığını, diğerinin bataryalarını harb vaziyetine getirdiğini iri puntularla ilân edip halkı telâşa düşünmekte ne mâna var? "Bataryaların harb vaziyetine getirilmesi" ne demektir? bunun ne askerlikte yeri vardır, ne mantıkta. Bizim bildiğimiz harb patladı mı bataryalar ateş açarlar. Biraz daha gayret edersek "Fişmekân" zırhlısı taretlerini kımıldattı, toplarını doldurdu: kabilinden havadisler vereceğiz. Sonra biz Türkler köş dinlemiş bir milletiz. Sayın Başvekilimizin dediği gibi, hücuma uğrarsak aslanlar gibi dövüşür, yurda yan bakmaya cür'et edecek yabancı gözlere dünyayı haram ederiz. Bize dokunulmazsa işimiz gücümüzle rahat rahat meşgul olur, keyfimize bakarız.

Vaziyet haddizatında zaten kâfi derecede vahimdir. Bu vahameti büsbütün izamda hiç bir zevk ve menfaat tasavvur edemiyoruz. Unutmıyalım ki biz Türkler gibi harb içinde yoğurulmuş bir millete böyle buhranlı dakikalarda yakışan üç şey vardır: Vakar, sükûn ve teyakkuz.

A. Cemaleddin SARAÇOĞLU

Tefrika No 59 Yazan: M. SIFIR

Bütün Hazırlıklar Tamamlanmıştı

Çubukluda Bir Yunan Taburile Çarpışacak Kuvvete Er Olmuştuk

— Ta kendisi efendim.

— Çok iyi. O bir. Başka?..

— Bir de Hoca Bekir var efendim.

— Hoca ise geç, bize gelmez.

— Aman yüzbaşım. Senin bildiğin hocalardan değil bizim Bekir. Hele bir getireyim de gör onu. Ne mal olduğunu bir bakışta anlarsınız.

— Daha başka?

— Bir de Hemşinli Nuri var. Biraz genç amma, değme babayiğitlere değişmem onu.

— Hemşinli Mehmet söylemişti onu bana. Peki Kara Mehmet. Şimdilik bunlar yeter. Bu akşam yatsı vaktinde bu arkadaşlarla beraber Tarlabaşında, Halep sokağında 4 nu maralı madam Eftiğin evinde gelir beni bulursunuz. Yalnız, Halep sokağına saparken, eve girerken önünü, ardını gözlemeyi unutma ve çok dik katli davran...

Demiş, elime de usulcacık bir beşlik kaime sindirmişti.

O akşam, Ağacamii minaresinde yatsı ezanı okunurken biz de dört arkadaş, Bursa sokağından cami sokağına girmiş, Tarlabaşı caddesine inmiştik. Beş dakika sonra da Madam Eftiğin evinde ve küçük bir odanın içinde idik. Kimler yoktu bilseniz bu odada. Harbiye nazırı Ziya paşanın yaveri yüzbaşı Kâmil, Merkez Kumandanlığı yaveri Bürhan, Şişhane karakolu inzibat yüzbaşısı Şevket beylerle bizim Yusuf bey toplanmışlardı burada. İki de sivil bey oturuyorlardı bir kenarda.

Yaver yüzbaşı Kâmil bey beni ve arkadaşlarımı görünce gülmüş, bizim Yusuf beye dönerek:

— Yusuf, demişti. Dediklerin bunlar ise dördünü de tanırım. Hepsi de ölçüye uygun adamlardır. Hiç düşünme al yanına.

Yarım saat kadar bu beylerin yanında oturmuş, ne olduğumuzu, ne yapacağımızı bütün teferruatile öğrenmiştik. Yusuf beyin kumandasında, Çubukluda bulunan Yunan taburunun palikaryaları ile çarpışacak gizli bir kuvvete er olmuştuk biz. Okadar sevinmiş, okadar coşmuştuk ki, evden çıkarken etrafı gözlemeyi, kollamayı bile unutmuştuk. İnanınız ki, oynamak için evlerinden sokağa fırlıyan yaramaz çocukların neşe ve kayıtsızlığı ve namlı ağzından çıkan bir mermi hızile fırlamıştık kapıdan.

Hazırlığımız üç gün sürmüştü. Beşinci günü sabahı Anadoluhisarının üzerinde "Elmalı,, suyu bendinin bulunduğu yerde idik. Kıyafeti itibarile bizden hiç te farkları olmıyan kumandanlarımız yüzbaşı Yusuf ve topçu mülâzimi Şefik beyler, Anadoluhisarında kahvecilik yapan rahmetli Rizeli İlyasın su arabaları ile, ığrelti otları arasında getirdiği tüfek, fişek, bomba, matara, ve bez çantalarımızı gözden geçirmiş, biz erlerine dağıtmışlardı. O gün öğleden evvel bütün teçhizatımız tamamlanmış, savaşa hazır bir vaziyet almıştık.

Müfrezemizin iaşe işlerini idare edeceğini ve ihtiyat mülâzimi olduğunu öğrendiğimi Refik bey ile kahveci İlyas ve sucu Muharreme vazifeleri hakkında son emir ve tembihlerini veren yüzbaşı Yusuf bey, nihayet biz erleri de etrafına toplamıştı. Ve:

— Arkadaşlar, biraz beni dinleyiniz. İstanbulda hepinizle ayrı ayrı görüştüğüm zaman yine söylemiştim. Son defa olarak ayni sözleri bir kere de burada tekrar etmek isterim. İçinizde hastalıklı, canı tatlı, çoluk ve çocuğuna ve aile bucağına düşkün kimse varsa, yol yakınken, burada söylesin ve dönsün. Şu anda bu hareketi hiç te, ayıp değil bilâkis mertlik sayar ve o adamı özürlü görürüm. Fakat, bu gün akşamdan sonra, bana yapılacak bir yolda bir teklif veya ricayı da, sakın gönlünüz kırılmasın arkadaşlar, alçaklık ve hainlik sayar, ve yapanı da ağır surette cezalandırırım. Ölmek, yaralanmak, aç, susuz ve uykusuz kalmak, yorulmak daha ne bileyim, hatır ve hayale gelmiyen her türlü mihnet ve meşakkatler, bu akşamdan itibaren, çıkacağımız yolda başa gelmesi umulan şeylerdir. Zevkleri de yok değil, hele şerefleri pek çoktur. Size beş dakika mühlet veriyorum. Düşünüp taşının. Zorla değil bu iş, arzu ile arkadaşlar. İçinizde vatan için ölmek, öldürmek kudret ve kuvvetini nefsinde göremiyenler, yüreğinde yurddan ziyade aile ve yuva muhabbeti besliyenler, rahatını sevenler varsa hemen şimdi silâhını bırakır, erliği ve erlik şerefini kirletmeden gidebilirler.

Demiş ve başını önüne eğmişti. Kumandanımızı çevreliyen altmış dört arkadaş hep birbirimize göz atmış, bakışlarımızla aramızda silâhını bırakıp çekilecek bir adam aramıştık. Bırakmak şöyle dursun, kımıldıyan, silâhını kımıldatan bile olmamıştı içimizde. Hepimiz de çok sevinmiş, yüzlerimizi kumandanımıza çevirmiştik. Ve sanki ittifak etmiş gibi, hep bir ağızdan bağırmıştık:

— Hepimiz, vatan ve millet için ölmeğe hazır olan erleriz.

Yüzbaşı Yusuf bey, başını kaldırmış, nemli gözlerini yüzlerimizde gezdirmişti. Gülümsiyerek:

— Hepiniz sağ ve var olun arkadaşlar.

Demiş ve o gece yapacağımız mü sademeyi tatlı tatlı anlatmıştı. Lâzım gelen tenbihlerini, emirlerini vermiş, müfrezeyi yürüyüşe geçirmişti.

Güneş battığı, ortalığı karanlık sardığı vakit, Göztepe ile Elmalı bendi arasından geçen ve Çubukludan Alem dağına giden yolun iki yanlarına posta posta dağılmış, pusuya yatmıştık. Yorulmak, üşenmek bilmiyen yüzbaşımız, her postayı ayrı ayrı gezmiş, icap eden tenbihleri vermişti. Ben ve arkadaşlarım yüzbaşının yanında idik.

O gece, Çubukludan Ermeni köyüne gideceği haber alınan bir düşman bölüğünü bekliyorduk. Yusuf bey, gerçekten alçak gönüllü babacan bir zattı. Biraz ilerimizde, bir tümseğin gerisinde yol boyunu gözleyen Hoca Bekirle Hemşinli Nuriye arasıra sesleniyor ve:

— Hocaaaaa, aç gözlerini. Sakın uyuyayım deme ha... Dikkat et, burada Avukat Leon yok kurtaracak bizi. Hemşinli, oğlum ikide bir basıver çimdiği de kara gaflet çökmesin adamcağıza.

Sözlerile lâtife ediyor ve Bekirle Hemşinlinin anlattığım maceralarını dinliyordu. Böylece kaç saat geçmişti bilmem. Biz Yusuf beyle tatlı bir sohbete dalmıştık Anızın bizim şeytan Nurinin sesi çıkmıştı.

(Devamı var)

TAKVİM

13 Nisan 1939 Çarşamba

Hicri: 23 Sefer 1358
Rumi: 31 Mart 1355

Kasım: 157

Doğu saati: 5,23
Öğle: 12,15 — İkindi: 15,58
Akşam: 18,46 — Yatsı: 20,22
İmsak: 3,36

ŞEHİR HABERLERİ

Yeni Stadyom Bir Sene İçinde Tamamlanacak

Dolmabahçe Stadı 25 bin kişi alacak büyüklükte yapılıyor.

Vali ve Belediye Reisi Doktor Lûtfi Kırdarın riyaseti altında stadyom ve spor işleri hakkında müzakerelerde bulunmak üzere toplanan istişarî komite, Dolmabahçede yapılacak stadyomun plânı hakkında katî kararını vermiştir.

Yeni stadyumun inşası yakında başlıyacak ve bir sene içerisinde tamamlanacaktır. Stadyom 25,00 kişilik olacak ve bu yirmi beş bin kişi stadyomda oturacak müsabakaları seyredilebileceklerdir. Stadyom, futbol sahasından başka yedi kişinin ayni zamanda koşacağı bir Pisti de havi bulunacaktır.

Stadyomun içerisinde asgarî yüz sporcunun, soyunması ve fennî şekilde istirahatını temin edecek 5 şahsa mahsus 100 loca yapılacak ve bu localardan her birinde ayrı ayrı duşler bulunacaktır.

Stadyomda sahanın en göze çarpan bir yerinde 15 kişilik bir şeref locası yapılacak bu loca Reisicümhur ve erkânı hükûmete tahsis olunacak tır. Ayrıca şehrimizin misafirlerine ve büyüklerine mahsus 100 kişilik bir loca da inşa olunacaktır. Stadyomdan maçları ve spor müsabaklarını takip eden gazetecilere mahsus 30 kişilik bir loca da inşası takarrur etmiştir. Bu locada gazetecinin daktilo makinesi koyacağı bir masa bulunacak ve gazetecilerin hariçle muhaberelerini temin maksadile altı telefon mahalli yapılacaktır.

Sahanın muhtelif yerlerine hoparlörler konulacak bu suretle maçlar hakkında verilecek malûmatın kolayca ve herkes tarafından işidilmesi temin olunacaktır.

Stadyomun ve muhtelif spor şubelerinin icabettirdiği bütün teknik ve modern tekemmülât toplantıda derpiş edilmiş ve nazarı itibara alınmıştır.

BELEDİYEDE:

Cezalandırılan esnaf

İstanbul Belediyesi pazarlıksız satış kanununun tam mânasile şehir dahilinde tatbikını temin maksadile mücadele başladığını yazmıştık. Bu mücadele neticesinde pazarlıksız satış kanununa mugayır hareket eden bazı müessese ve dükkânların bilhassa kanunda katî sarahata rağmen eşya üzerine narh koymadıkları tesbit edilmiştir. Tutulan zabıt varakaları daimî encümen tarafından tetkik olunmuş ve bunlara icabeden cezalar verilmiştir.

Yeni sokak lâmbaları

Belediye İstanbul sokaklarının tenviri maksadile henüz hava gazı ile aydınlanan sokaklara 23 elektrik lâmbası koymuştur. Bu sokaklardan kazanılan 72 hava gazı lâmbası da ihtiyaç görülen karanlık sokaklara tevzi olunarak derhal yakılacaktır.

Taksim bahçesi genişletiliyor

Taksim bahçesinin arkasındaki bostanlığın Belediye namına istimlâki kararlaştırılmıştır. Daimî encümenden karar alınır alınmaz bostanlık istimlâk olunacak ve Taksim bahçesine ilâve olunarak bahçe bir mikdar daha genişletilecektir.

İstinyede bozuk sokaklar

İstinyedeki bozuk sokakların tamirine sarfolunmak üzere 80 metre mikâbı taş alınması için Sarıyer kaymakamlığına salâhiyet verilmiştir.

Süt çocukları için bakımevi

Beşiktaşta süt çocukları için bir bakımevi yapılması kararlaştırılmıştır. Yeniden ve modern bir şekilde inşa olunacak bakımevi açılmasına ve çok güzel bir meydan haline getirilmesine karar verilen Barbaros türbesi meydanında inşa olunacaktır. Binanın meydana güzellik verecek bir tarzda inşasına çalışılacaktır.

Okuyucularımız Diyor ki:

Müzelik taşla yol yapılır mı?

Mesele ne dereceye kadar doğrudur; bilmiyoruz. Şiz yalnız burada bize anlatılanı yazıyoruz. Dün idarehanemize uğrıyan bir okuyucumuz bize şunu anlattı:

— Eyüpteki Akar çeşmeden Edirnekapıya kadar olan ana caddenin; nihayet tamirine başlanıldı. Fakat, bu tamirin ne kadar üstün körü bir tamir olduğunu gidip yerinde bir görmeli! Sıkı yağmurlar ve bir kaç kamyonun üstüste buradan geçmesi öyle sanıyorum ki sözde tamir edilmekte olan bu yolu büsbütün harap edecektir. Madem ki buranın tamiri için bu kadar masraf ediliyor, bu masraf biraz daha arttırılsaydı da herkesin de gözü orada yola benzer bir şeyler görseydi! Ne ise, bu ciheti geçelim de gelelim başka meseleye:

Buranın tamiri için eski, harap kaldırımların külüstür ve ufacık taşları yetişmeyince şimdi müteahhit Edirnekapı mezarlıklarının kenarlarından eski, döküntü taşlar toplıyarak buraya döşüyor. Aynı zamanda Edirnekapı yolunda Mustafa paşa tekkesi denilen viran bir tekkenin mermer taşlarından alıp götürüyorlar ki bu mermer vesair taşlar antika olduğu için vaktile müze tarafından müzeye kaldırılmasına karar verilmişti. Şimdi ise yolun müteahhidi taşsızlıktan bu antika taşları dahi aldırıp kırdırarak yollara döşemektedir. Müze ve Evkaf idarelerinin nazarı dikkatlerini celbederim.

Okuyucumuzun bize söylediklerini işte biz aynen yazdık.. Eğer bu, doğru ise alâkalı makamların bu işe biz de dikkatlerini çekeriz.

Piyango Talilileri

Dünkü ve evvelki günkü keşidede kimler kazandı?

Tayyare piyangosunun talilileri dün tamamile belli olmuştur:

200 bin lira kazananlar şunlardır: Malatyada Ziraat müdürü Ekrem, Milâsta ilk mektep hademesi Ömer, İzmir Devlet Demiryolları cer atölyesinde Saim, Cihangirde Gündüz apartımanında Argdiki, Samsunda ziraat kâtibi Mustafa.

40,000 lira kazananlar.:

İstanbulda Çakmakçılarda Valide hanında dellal Rahmi ve kasap Mehmet, Kumkapıda Vanidis, Beşiktaş Toz baba 17 numaralı hanede B. Cemal, İzmirde Akseki bankasında Raşid, Aydında Ahmet Sabri

15,000 lira kazananlar:

Beyoğlu Asmalı mescit Despina-Samsun demiryolları gümrük anbarında Kemal, İzmirde Orta mektep hoccası Ramazan ve lokantacı Ahmet.

10,000 lira kazananlar:

Bakırköy Ömer Naci sokak 104 numarada Seyfi ve Abidin. Ortaköy çarşı içinde madam Suzi ve arkadaşları, Orduda İsmail Rıza, İzmirde Torbalı Diril köyünde Mustafa Şaban.

İstanbulun ağaçlandırılması

İstanbulun ağaçlandırılması için bu sene de ağaç dikme mevsiminde belediye Beşiktaş Adalar, Kadıköy. Sarıyer, Beykoz, Üsküdar, Bakırköy ve Beyoğlu kazaları dahilinde çok mıkdarda ağaç diktirmiştir. Dikilen ağaçların nevileri muhteliftir. ve mıkdarları 20116 ya baliğ olmaktadır.

Taksim helâsı

Taksimde yeni inşa olunan helânin inşaatı bitirilmiştir. Helâ yarın belediyece teslim alınacaktır. Teslimden sonra Taksim meydanında çok çirkin bir manzara teşkil eden sabık helânın yıkılmasına başlanacak ve bu iş mümkün olan süratle bitirilecektir.

Kardeşini Çakı İle Boğazlayıp Öldüren Adam

Dün Ağırceza muhakemesinde hapse mahkûm edildi

Erenköyünde kardeşi Enver ile şiddetli bir boğuşmadan sonra, onu öldüren, Yasemin hakkında dün Ağır ceza mahkemesinde karar verilmiştir:

Okunan evraktan anlaşıldığına göre Erenköyünde dellallık yapan iki kardeşten Enver, bir gün Hasan isminde birisile kavga etmiş, Yasemin araya girerek kardeşini teskin etmek istemiştir.

Lâkin, Enver buna çok kızmış ve ikisi; biraz sonra yolda giderlerken yerden bir taş kapıp Yaseminin başına atmış ve yaralamıştır.

Bu vaziyet karşısında Yasemin, bıçağını çekerek kardeşini boğazından yaralamak suretile öldürmüştür!..

Ağır ceza mahkemesi, hâdisede (şiddetli tahrik) görmüş ve bu sebeple Yasemini, yedi sene dört ay hapse mahkûm etmiştir.

MAARİFTE:

Dumlupınar okulu lâğvediliyor

Dumlupınar yatı okulu ders senesi sonunda lağvolunacaktır. Mektebin talebesi civar köy yatı okullarına dağıtılacaktır.

Profesör Pitardın ikinci konferansı

Profesör Pitard dün akşam saat 18 de Üniversite konferans salonunda ikinci konferansını vermiştir.

Konferans büyük bir dinleyici tarafından alâka ile dinlenilmiş ve şiddetle alkışlanmıştır. Bayan Pitard da bugün Kız Muallim mektebine giderek saat 16 da Jan Jak Rusu hakkında bir konferans verecektir.

DENİZLERDE:

Denizbank Umum Müdürü bugün geliyor

Geçen hafta içinde Ankaraya gitmiş olan Denizbank Umum Müdürü Yusuf Ziya Erzin'in bügün şehrimize dönmesi beklenmektedir.

Denizbank teşkilâtında yapılacak tebeddülât Münakale Vekâleti tarafından tetkik edilmektedir.

İlkbahar tarifeleri yarın başlanıyor

Şirketi Hayriye ve Denizbankın ilk bahar tarifeleri yarından itibaren tatbik edilmeğe başlanacaktır. Her iki idarenin kış tarifeleri geçen senelere nazaran hayli geniş olduğundan ilkbahar tarifelerinde fazla bir değişiklik yapılmıyacaktır. Yalnız son postalara birkaç sefer daha ilâve edilmiştir. Tarifelerdeki geniş tebeddülât yaz tarifelerinde tatbik edilecektir.

POLİSTE:

Bir talebe tramvaya binerken düştü

Haydar paşa lisesi talebelerinden 15 yaşında Mehmet dün Eminönünde tramvaya binmek isterken düşerek başından yaralanmıştır.

Yangın

Beyoğlunda Asmalı mescitde Leblebici sokağında Derviş zade apartımanının ikinci dairesinden dün yangın çıkmışsa da etrafa sirayete meydan verilmemiştir!..

Tavuk ve hindi hırsızları

Cibalide oturan hamal Cemal oğlu Muzaffer ile Kâşif oğlu Mustafa komşularından birinin bir koyunile iki hindi ve bir tavuğunu çalmışlar ve yakalanmışlardır.

Otomobil çarptı

Şöför Ardaşın idaresindeki 7291 numaralı otomobil, dün Taksimden geçerken Ali isminde birine çarpmış ve hafifçe yaralanmıştır.

POLİTİKA

Son günlerdeki İngiliz faaliyeti

Arnavutluğun İtalyan kuvvetleri tarafından işgali üzerine İngiliz hükûmetinin mühim diplomasi faaliyetleri yanında fiilî tedbirler de aldığı Avrupa siyasetinde ve Akdeniz de müşahede edilmektedir. Fakat bugün İngilizler tam istedikleri gayeye varmış değillerdir. Haricî siyasetleri normal inkişafına henüz erişmemiştir. İngiliz hükûmeti son aylardaki siyasetindeki ana prensiple, büyük küçük devletlerin istiklâl ve beynelmilel taahhütlerinin riayeti esasına müstenit, bir Avrupa sistemi çerçevesinde teşriki mesai eden mihver devletlerinin beynelmilel taahhütler karşısındaki hareketlerine rağmen İngiliz başvekili mütemadiyen bu sulh nizamını kurmağa çalışmıştı. Fakat bu vaziyete gelmek için de katî bir tavır ve hareket ittihazı lâzımdı ki bu da yapılmamıştı.

Son hâdiseler İngiltere hükûmeti ve dolayisile İngiliz efkârı umumiyesinde bir aksülamel husule getirmektedir. Artık Büyük Britanya imparatorluğu hayatî menfaatlerinin ciddî surette ihlâlinin başlamış olduğunu görmekte ve bunun için de millî birliğini tanzim ve ordusunun müdafaa ve icabında taarruz kabiliyetini kuvvetlendirmek için büyük bir faaliyet sarfetmektedir.

İngiltere şimdi Ak denizde ve ezcümle şark havzasında mühim bir diplomasi hareketine girişmiştir. Bu arada Arnavutluğun işgalinin Akdeniz statukosunda bir değişiklik vücude getirip getirmediğinin tesbiti lâzımdır. İtalyanlar böyle bir şeyin varid olamıyacağını, daha evvel 1915 Londra muahedenamesile 1921 elçiler konferansında Arnavutluğun bir kısmı üzerinde İtalyan hâkimiyetinin İngilterece tanındığını ileri sürmektedirler. Halbuki 2 kânunu sani 1937 İtalyan- İngiliz itilâfı ve 16 Nisan 1938 anlaşmasile her iki memleket de Akdenizdeki statukoyu değiştirmemeği taahhüd etmişlerdi. Ve bunun mânası da sarih idi. Akdenize sahil devletlerin halihazır mevcudiyetlerinin ileri mevzilerinin devamından başka bir şey düşünülemezdi.

İşte bu vaziyet karşısında İngiltere yavaş yavaş pasif tavrından çıkmağa başlamıştır. Akdenizin şark havzasında ve Balkanlarda bir tevessü hareketinin yakın bir zamanda müstemleke imparatorluklarına vahim darbeler vurulmasına sebep olacağını İngiltere anlamıştır. Ve bunda Fransa da müttefiktir. Zaten bütün faaliyet İngilizlerden sadır olmakta, Fransa hükûmeti, ayağının temposunu İngilizlerinkine uydurmaktadır.

İtalyanın Arnavutluğa yerleşmesile İngiliz sevkülceyş siyaseti yeni bir hâdise ile karşılaşmıştır. İtalyan kuvvetlerinin Arnavutluğa yerleşmesinden evvel de İtalya Adriyatik denizinde faik bir kuvvet olarak görülüyordu. Fakat Otrant boğazını, Balkanlara ayak bastıktan sonra tamamen kapıyarak, Akdenizde ilerliyen çizmesinin yan tarafını yani şark kısmını tamamen muhafaza altına almış bulunmaktadır. Hele Yugoslavyanın mihver devletleri tarafından tamamile sarılmasından sonra.

İmdi mesele İtalyanın ve Almanyanın müstakbel vaziyetleridir. İngiltere mihver siyasetinin ileride alacağı şekilleri artık sezmiş gibidir. Ve buna karşı bir mukavemet cephesi kurmağa ve bu gayede her türlü düşünceleri eline alarak harekete geçmeğe karar vermiş bulunmaktadır.

Neticede son günlerdeki İngiliz faaliyetlerinin Roma- Berlin mihveri siyasetinin nasıl akisler uyandıracağı ve bu harekete Alman ve İtalyan devlet reislerinin ne şekilde cevap vereceği dikkatle beklenen bir keyfiyet irae etmektedir.

Dr. Reşad SAGAY

Yeni şefkat yurdu

İstanbul Belediyesinin himayesi altında olan İstanbul Kimsesizler Yurdunun, düşkünler evi ile birleştirilmesine karar verilmiştir. Birleşen iki düşkünlere yardım teşekkülü "Şefkat Yurdu" ismini alacaktır.

SON HABERLER

İtalya İspanyadaki Askerini Çekecek mi?

Bir yandan; İtalyan Askerlerinin 2 mayısta İspanyadan çekileceği hakkında Mussolini'nin İngiltereye teminat verdiği, diğer taraftan da İtalyanın İspanyaya asker gönderdiği haber veriliyor

"Tanca" ya karşı bir hareketten korkuluyor

Londra 12 (Hususî) — İtalyan hükûmeti; henüz İspanya yarım adasında bulunan 25 bin İtalyan neferini; önümüzdeki 2 Mayısta Franko Madride girdikten sonra geri çekilmeyi İngiliz hükûmetine bildirmiştir.

BİR YANDAN DA İTALYA ASKER GÖNDERİYOR

Londra: 12 (A. A.) — Gazeteler, İtalyan kıtaatının yeniden İspanyaya çıkarılmış olduğunda ısrar etmektedir.

Daily Telegraph, Daily Herald, Daily Express, bu gazeteler arasındadır.

Daily Herald, son İtalyan kuvvetlerinin daha geçen pazar günü Cadix'e çıkarılmış olduğunu yazıyor.

TANCAYA KARŞI BİR HAREKET Mİ?

Londra: 12 (A. A.) — İspanyadan gelen haberler, pek mütenakızdır. Bazı haberlere göre Mussolini İtalyan kıtalarının geri alınacağına dair Chamberlaine teminat vermiştir. Hattâ İtalyan kıtalarından bazıları şimdiden harekete başlamıştır. Bazı haberlere göre de bilâkis paskalya esnasında İspanyaya yeni İtalyan kuvvetleri sevkedilmiştir.

Madridin sükutundan sonra İspanyaya 17.000 İtalyan askeri ihraç edildiğine dair verilen haberi resmî Roma mahfelleri tekzib etmemektedirler.

İtalyan askerlerinin 2 Mayıstan evvel geri alınacağına dair Mussolini tarafından yapılan vaid parlâmentodaki muhaliflerle mu - hafazakârların büyük bir kısmını tatmin etmemiştir. Bunlar mezkûr tarihten evvel pek ciddî hâdiseler çıkabileceğini beyan etmektedirler.

Bazı İngiliz membalarından bildirildiğine göre, İngiltere hükûmeti İtalyan askerlerinin hiç olmazsa sembolik bir şekilde İspanyadan geri çekilmesi için Roma hükûmeti nezdinde ısrar etmiştir.

İspanyol Fasından gelen bazı haberlerde Ceuta ve Tetauan'da Fransız Fas hududunda halihazırda vücuda getirilen istihkâmların ehemmiyeti tebarüz ettirilmektedir.

Tahkikkine imkân olmıyan bir habere göre Tancaya karşı bir hareket derpiş edilmesi ihtimali de vardır.

Alman-Leh Gerginliği

Varşovaya Tebliğ Edilen Alman Ültimatomunda Neler Var?

Londra: 12 (A. A.) — Nazırlardan mürekkep hariciye komitesi bugün öğleden sonra toplanacaktır.

Öğrenildiğine göre komite bilhassa Alman - Leh gerginliği, İtalyan kıtalarının İspanyadan geri alınması ve İspanyol Fası meselelerini tetkik edecektir.

Diplomatik mahfillerde Lipskinin Varşovaya bir Alman ultimatomu getirdiği zannedilmemekte fakat Polonya hükûmetine Almanyanın sarih taleblerini bildireceği tahmin edilmektedir. Bu taleblerin şunlar olması muhtemeldir:

Dantzigin Almanyaya idasei ve Polonya koridorundan geçecek olan bir otomobil yolunun inşası.

Londranın Polonya mahfillerinde söylendiğine göre, Polonya kendi topraklarından geçecek olan bir Alman otomobil yolunun inşasını kabul etmiyecektir. Polonyanın Dantzig'e verilecek yeni bir rejim hakkında müzakereye girişmeğe hazır olduğu fakat Dantzig'in terkine muvafakat etmemeğe karar verdiği ayni mahfillerde ilâve edilmektedir.

Berlin: 12 (A. A.) — Söylendiğine göre, Varşovaya avdet eden Polonya sefiri Lipski, Alman - Leh meseleleri hakkında Almanyanın sarih tekliflerini hamil değildir. Bu hususta ecnebi memleketlerinde dolaşan şayialar zannedildiğine göre Almanyanın Polonyaya karşı serdettiği taleblerden Völkischer Beobachter gazetesinin bir makalesinden neş'et etmiştir. Bu gazetenin bildirdiği taleblerin bundan 15 gün evvel Almanyanın Polonya elçisi tarafından Varşovaya tebliğ edildiği ilâve edilmektedir.

Öğrenildiğine göre Lipski, Von Ribbentrop ile bu ayın yedisinde yaptığı mülâkattan sonra bir daha Alman hariciye nezaretine uğramamıştır. Pek fırtınalı olduğu söylenen bu mülâkat esnasında Polonyanın Alman hududu civarında aldığı askerî tedbirler mevzuubahis olmuştur.

Lipski, yarın Berlin'e dönecektir.

Burada tahmin edildiğine göre Milletler Cemiyetinin kontrolü kalktıktan sonra Dantzig için kabul edilecek statü işinin dostane bir surette halli için Almanya ile Polonya arasında müzakereye başlaması ihtimali mevcuttur.

Beş Cana Kıyan Azılı Bir Katil

Gümüşhane Ağırceza mahkemesi tarafından idama mahkûm edildi

Gümüşane: 12 (A. A.) — Ağırceza mahkemesi Kelkitin Köse dağı hududunda beş kişiyi feci bir surette öldüren Kelkitin Şen köyünden Ahmet ve Siranın Tersin köyünden Celilin ölüm cezasına çarptırılmalarına ittifakla karar vermiştir.

Bir Polonya Askerî Heyeti

Müzakerelerde bulunmak üzere Londraya gidiyor

Londra: 12 (A. A.) — Daily Ekspres gazetesinin Varşova muhabiri, Mareşal Rhdz Smigly'nin dün yapılan bir generaller toplantısında İngiliz ordu erkânı ile müzakerelerde bulunmak üzere Londraya askerî bir heyet gönderilmesine karar verdiğini yazıyor.

Yüksek rütbeli beş Leh subayı bu hafta zarfında Londraya hareket edecektir.

Vaziyette Biraz İyilik

(Baş tarafı 1 inci sayfada)

mülkî tamamiyetinin temin edilmesi İtalyanın da taraftar olduğu bir vaziyeti teyitten fazla bir şey yapmaz. Binaenaleyh buna İtalya da memnun olmak icabeder. İngilterenin müzaheret vaadi karşısında İtalyada duyulan infialdir ki etrafta hayret ve intibah tevlid ediyor ve Yunanistanın İngiliz müzaheretine ne kadar gerçekten ihtiyacı bulunduğunu isbat eyliyor. Çünkü bu vaziyet karşısında İtalyanın duyduğu infial ancak Yunanistanı kolaycacık avlıyabilmek ümidini kaçırmaktan mütevellid derin bir esef şeklinde tefsir olunabilir.

Asıl dikkate şayan olan nokta Alman gazetelerinin de bu esefe iştirâk etmeleridir. Aradaki dostluğu biliyoruz. Fakat bu dostluk en mantıksız nümayişleri bile alkışlamak derecesine vardırılacak olursa dostluk hudutlarını aşarak suç ortaklığı teşkil eder ve arada müşterek bir emel ve plân bulunduğu şüphesini uyandırır. İtalyanlar ellerinden bir fırsat kaçırdıklarından dolayı mantıksız bir hiddet ve şiddete kendilerini kaptırmış diyebiliriz. Fakat Almanlara ne oluyor? Demek onların da İtalyanların taarruzları ile bir hizada yürüyecek başka niyetleri vardı ki şimdi İtalyan hülyalarının Yunanistan sahillerinde karaya oturması Almanyanın tasavvurlarına da bir mânia teşkil etti?

Alman gazeteleri garabet hususunda daha ileri gidiyorlar. Güya Londra ve Paris tehlikeye düşen sulhten değil küçük devletlerin Almanya ve İtalyaya karşı garb devletlerinin kasaplık koyunu olmak istememelerinden korkuyormuş.

Biz bu küçük devletlerin içindeyiz: Onların düşüncelerini ve endişelerini yakından bildiğimiz için Alman gazetelerinin vaziyete tamamen ters bir dürbin ile baktıklarını pek güzel anlıyoruz. Kavga şimdiki halde küçük devletlerin başınadır. Küçükler de kendilerine tecavüzün hangi taraftan geldiğini biliyorlar. Onun için gözlerini garb demokrasilerine çeviriyorlar. Habeşistanı, Çekoslovakyayı, Arnavutluğu parçalayıp yutanlar garb demokrasileri değildirler. Berlin - Roma mihverinin doymak bilmez iştihaları karşısında bir tatlı lokma gibi yutulup gitmek istemiyen küçük devletler pek tabiî ve zarurî olarak Berlin - Roma mihverinden uzaklaşıyorlar. Ortalığı kaplıyan ve beynelmilel sahada her türlü hukuku, emniyeti ve huzuru ihlâl eden tecavüz seli tabiî mecrası içine dönmedikçe her kavmin müdafaa tedbirlerini düşünmesinden daha meşrû bir hareket olamaz. Onların bu tabiî endişelerini bile çok görmek mevcut şüpheleri haklı göstermekten başka bir şeye yaramaz.

Hüseyin Cahid YALÇIN

İrandaki Düğün

Fransız heyeti dün hareket etti

Paris: 12 (A. A.) — İran Veliahdının izdivacı merasimine iştirâk edecek olan ve General Weygand'ın riyaseti altında bulunan resmî Fransız heyeti, dün akşam Marsilyaya hareket etmiştir.

İçinde bilhassa B. Becq de Fouquieres ve B. Nassignon da bulunan heyet tayyare ile Marignanedan Tunus'a, oradan Bağdada ve oradan da trenle Tahrana gidecektir.

LEH CUMHURREİSİ BİR TAYYARE HEDİYE ETTİ

Varşova: 12 (A. A.) — Reisicümhurun yaveri yüzbaşı Kryski Moscicki'nin İran Veliahdı Mehmet Rıza Pehlevîye düğün hediyesi olarak gönderdiği Polonyada yapılmış üç kişilik bir turizm tayyaresi ile Varşovadan Tahrana hareket etmiştir.

İtalya Hükûmetinin Karadeniz Ve Ege Denizi Üstündeki İddiası

(Baştarafı 1 inci sayfamızda)

Bükreş ve Belgrada bir ihtar mahiyetinde telâkii ettikleri vaziyeti uzun uzadıya işaret ediyorlar.

Bütün gazeteler İtalyanın, Türkiye ile Yunanistanın kendi limanlarını yabancı filoların emrine vermelerini müsamaha ile karşılamıyacağını bildiriyorlar.

Corriere Padano, Bükreş, Ankara ve Atinanın İtalyan emelleri karşısında Belgradın gösterdiği anlayışı göstereceklerini ümit etmekte, aksi takdirde, bugün bir İtalyan top rağı olan Arnavutluğun Egeye ve Karadenize doğru bir sıçrama tahtası olabileceğini,, bildirmektedir.

Londra: 12. (A.A) — -Havassalâhiyettar bir kaynaktan verilen malûmata göre, İtalyan hükûmeti henüz İspanya yarımadasında bulunan 25 bin İtalyan neferinin önümüzdeki 2 Mayısta Frankonun merasimle Madride girmeeinden sonra geri çekmeyi İngiliz hükû - metine vadetmiştir.

Dış işleri komitesi dün öğleden sonra beynelmilel vaziyeti bu yeni İtalyan taahhüdüne göre tetkik etmiştir. Keza, komite B. Mussoliniden B. Chamberlaine gönderilen ve Arnavutluktaki İtalyan icraatının sebeplerini anlatan hususî bir mektup münderecatına da vakıf bulunmakta idi. Mussolini bu mektubunda, Arnavutluk işgalinin İngiliz- İtalyan anlaşmasile hiçbir suretle gayrikabili telif olmadığını bildirmekte ve barış arzusunu teyit eylemektedir.

Komitenin içtimaı iki saat sürmüş ve B. Chamberlain ile Lord Halifaks da toplantıda hazır bulunmuştur.

İtalyanın Yunanistan ve İspanya hakkındaki yeni teminatı üzerine komitenin İngiliz- İtalyan anlaşmalarını, müzakerelere kapıyı kapamamak için, feshetmemeye karar vermiş olduğunu haber verilmektedir.

B. Chamberlain yarın avam kamarasında Yunanistana karşı her türlü tehdidin İngiltereye karşı gayri dostane bir hareket teşkil edeceğini bildirecektir. Fakat ayni beyanatın Türkiyeye de şamil olup olmıyacağı henüz meçhuldur.

Her halde yalnız bir taraflı bir İngiliz garantisi derpiş edilmekte ve Polonya için olduğu gibi karşılıklı müzakerat taahhütleri mevzuubahis bulunmamaktadır.

İspanya hakkında alınan malûmata göre, 23 ve 24 martta İtalyan İspanyol ve Alman- İspanyol dostluk muahedeleri imzalanmıştır. Bu muahedeler bir ademi taarruz taahhüdünü ihtiva etmekte fakat tasrihen askerî bir müzakerat maddesini ihtiva etmektedir.

Salâhiyettar İngiliz mahfilleri böyle bir vaziyet içinde İtalyaya karşı olduğu gibi İspanyaya karşı da bir İngiliz hareketi imkânının mevcut olduğu kanaatindedirler.

İyi malûmat alan mahfillere göre, başvekilin bazı müşavirleri ve ezcümle Simon ve Hoaro, İspanyadan kıtaatını çekmek mukabilinde İtalyaya Balkan statüsünü garanti eden bir sisteme girmek teklifinde bulunulmasını derpiş ediyorlar. Bu sistem bir umumî Akdeniz paktının akdini temin edecektir. Daha evvel İtalyan- Fransız ihtilâfının halli icap edecektir. Aksi takdirde bu pakt doğu Akdenizine münhasır kalacaktır.

Başka tafsilât imkânı mevcut değildir.

Fakat iyi malûmat alan mahfiller şuna kanidirler ki, İngiliz hükûmeti, mihveri ayırmak mümkün olmasa dahi İtalyanın Almanyaya tabiiyetini azaltmak için bütün gayretini sarfetmektedir.

Dün akşam Lord Halifaksı ziyaret eden Bulgar orta elçisinin, Bulgaristanın diğer Balkan devletlerile olan anlaşmalarını aslâ ihlâl niyetinde olmadığı ve Balkanlı olmıyan devletlerin Balkanlarda müdahelesine muhalif bulunduğunu bildiren teminatı Balkan statüsünün muhafazasını kolaylaştırmak itibarile yeni bir selâh unsuru teşkil etmektedir.

Londra: 12. (A.A.) — Times gazetesi, yarın B. Chamberlain tarafından yapılacak beyanatın çok ileri gideceğini ve doğu Akdeniz memleketlerinin ve bilhassa Yunanistan ile Türkiyenin bütünlüğüne verilecek her türlü zararın İngiltere tarafından gayri dostane telâkki edileceğini bildiriyor.

Londra: 12. (A.A.) — Gazetelere göre, B. Chamberlain'in yarın Avam kamarasında yapacağı beyanat umumî bir tarzda tesbit edilmiş bir ihtardan ibaret olacaktır. B. Chamberlain, İngilterenin doğu Akdenizinde her türlü yeni askerî icraatı hasmane bir hareket olarak telâkki edeceğini bildirecek ve statüko tabirinden ne anladığını tayin ve tesbit edecektir.

Gazeteler müşterek bir cephe tesisi hakkındaki gayretlerden bahse devam etmekte ve bu gayretlerin henüz bir neticeye bağlanmamış olmasından dolayı hoşnutsuzluklarını gizlememektedirler.

Gazeteler, bu itibarla, dün Sovyet büyük elçisi B. Maiski ile Lord Halifaks arasında cereyan eden görüşmeleri ilk plâna koyuyorlar.

Times gazetesi beynelmilel gerginliğin zevahire rağmen hiçbir suretle azalmamış olduğunu yazıyor ve diyor ki:

B. Chamberlain'ın avam kamarasında yapacağı beyanatın metni dominyonlara ve Fransız ve Sovyet hükûmetlerine bildirmiştir. Bu beyanat İngilterenin Akdeniz statüsü tabirinden neyi kastettiğini çok sarîh olarak bildirecektir. İngiliz hükûmeti, teminatın sahasını mümkün olduğu kadar süratle Romanyaya da teşmil etmek niyetindedir.

Daily telegraph gazetesi, B. Chamberlain'ın Arnavutlukta kullanılan usulü çok şiddetle tenkid edeceğini bildirmektedir.

Bundan başka, bu gazeteye göre, Libyadan mühim mikdarda İtalyan kıtaatının Tunus hududundan Mısır ve Sudan hududuna geçtiği hakkında İngiliz hükûmetine malûmat gelmiştir.

Bundan dolayı askerî mahfiller İngiliz kıtaatının icabında bu toprakları derhal müdafaa edebilmek için takviye edilmesi lüzumuna kani bulunmaktadır.

Fransa hariciyesinin dünkü mühim toplantısı

Paris: 12 (A.A.) — Nazırlar meclisi, bu sabah Lebrünün riyasetinde toplanmıştır.

Şimdiki Avrupa vaziyeti karşısında Fransanın ittihaz edeceği tarzı hareket hakkında Fransa hükûmeti namına yarın Daladier tarafından neşredilecek olan beyanname ittifakla tasdik edilmiştir.

Daladier, umumî vaziyet hakkında izahat vermiş ve alınmasını istediği askerî tedbirleri anlatmıştır.

Meclis, hâdiselere karşı koymak üzere alınan yeni tedbirleri kabul etmiştir.

Bonnet, son buhran esnasında Fransa tarafından yapılan diplomatik teşebbüsleri anlatmış ve İngiltere ile diplomasi sahasındaki teşriki mesainin ehemmiyetini tebarüz ettirmiştir. Nazır, Avrupanın halihazırdaki vaziyetinde Fransanın tarzı hareketine saik olan başlıca prensipleri anlatmıştır.

Sarraut, Fransada yaşıyan ecnebilerin kontrola ve bazı ahvalde bunlardan istifade edilmesine dair tanzim edilen üç kararnameyi meclisin tasvibine arzetmiştir.

Meclisin içtimaından evvel Bonnet, İngiliz sefirini kabul etmiştir.

Kralı Kanadaya götürecek harp kruvazörü

Londra: 12 (A.A.) — Dün Kral ile B. Chamberlain arasında yapılan görüşmeler hakkında mütalea beyan eden Daily Express gazetesi, kralın Rupulse kruvazörü ile değil Empress of Britain vapuru ile Kanadaya gitmesinin karar altına alınmış olduğunu tahmin etmektedir. Zira amirallik dairesi makamatı başvekile kuvvetli bir harp kruvazörü olan Repulse'ın bu gerginlik devrinde Avrupa sularını terketmemesinin muracaah olacağını bildirmişlerdir.

BELGRADIN TEKZİBİ

Belgrad: 12 (A .A.) — Salâhiyettar mahafil, Yugoslavya tarafından Arnavutluk hududunda veya Adriyatik sahilinde askerî bir takım tedbirler alınmış olduğuna dair haberleri tekzib etmektedir.

Arnavutlukta Yeni hükûmet kuruldu

Arnavutluktaki İtalyan kıtaları Yugoslav ve Yunan hududuna vardılar

Roma: 12 (A. A.) — Tirandan bildiriliyor:

Arnavutluk müessesan meclisi bugün kabul ettiği takrirle şu hususları karar altına almıştır:

1 — Şimdiki Arnavutluk rejimi düşmüştür ve bu rejimden doğan anayasa kanunu mülgadır.

2 — Assamble tarafından tam salâhiyetle bir hükûmet teşkil edilmiştir.

3 — Bütün Arnavutlar İtalya tarafından sarfedilen yapıcı ve refah verici faaliyeti minnettarlıkla kaydederek Arnavutluğun hayat ve mukadderatını İtalya ile birleştirmeyi ve bunun için daima ve daha sıkı tesanüd münasebetlerini takviyeye karar verirler. Bu tesanüdden mülhem olarak Arnavutluk ile İtalya arasında anlaşmalar yapılacaktır.

4 — Assamble Arnavutluk tacının İtalya Kralına ve haleflerine arzedilmesini kararlaştırmışlardır.

YENİ ARNAVUTLUK KABİNESİ

Tirana: 12 (A. A.) — Yeni Arnavutluk hükûmeti şu suretle teşkil edilmiştir

Başvekil ve Nafia nazırı Şefkat Verlaci, hariciye: Dino Cemi, Adliye: Cafer, Maliye: Alizoli Feyzi, Ekonomi: Belga Anaon, Maarif: Ernest Kolici.

Roma: 12. (A.A.) — İşkodradan bildiriliyor: İtalyan müfrezeleri otomobillerle Yugoslav hududunda Koplike girmişlerdir.

HUDUT BOYUNDA SON NAHİYE DE ALINDI

Triana: 12 (A. A.) — İtalyan kıtaatı Arnavutluğun Yunan hududundaki son nahiyesini de işgal etmiştir.

İTALYAN HARİCİYE NAZIRI TİRANDA

Tiran: 12 (A. A.) — Kont Ciano saa 10,30 da tayyare ile Tirana gelmiştir.

Alman Propaganda Nazırı Dün Geldi

(Baştarafı 1 inci sayfada)

ettikten sonra şehirde bir gezinti yapmış ve bu arada kapalı çarşı ile müzeleri ve şehrin şayanı tamaşa bazı mahallerini dolaşmıştır. Misafirler cuma gününe kadar kalarak şehrimizden ayrılacaklardır.

İtalya, Yunanistana Teminat Verdi

Metaksas da bir mesajla Mussoliniye teşekkür etti

Atina: 12 (A. A.) — Atina Ajansı tebliğ ediyor:

İtalya maslahatgüzarı Fornaro dün Yunan hükûmet reisi Metaksası ziyaret ederek İtalyan hükûmet reisi Mussolini namına aşağıdaki tebliğatta bulunmuştur:

Yunanistana karşı gûya İtalyanın bir harekette bulunacağına dair dolaşmış olan veya dolaşabilecek bütün şayialar yalandır. Bu şayialar ancak tahrikçi Ajanlar tarafından yayılabilir. Faşist İtalya Yunanistanın toprak ve adalar tamamlığına en katî bir şekilde riayet etmek fikrinde olduğunu teyid eyler. Faşist İtalya, iki memleketi biribirine bağlıyan samimî dostluk bağlarını idame ve daha ziyade inkişaf ettirmek azmindedir.

Roma: 12 (A. A.) — "Hariciye nezareti tebliğ ediyor":

B. Metaksastan bir mesaj alınmıştır. Yunan başvekili, bu mesajında Yunanistanın mülkî tamamiyetine müteallik olarak vermiş olduğu teminattan dolayı B. Mussoliniye teşekkür etmiştir.

Mesaj, B. Metaksasın son günlerin hâdiseleri yüzünden İtalya ile Yunanistan arasında uzun bir dostluk ve sulh devresi açmış olduğuna şahsan kani bulunduğunu ilâve etmektedir.

İş Kanunu ve Fazla Mesai

Günde 18 saat çalıştırılan işçiler mi var?

İş kanunu projesinin tayin ettiğ mesai müddeti haricinde şehirde bazı iş yerlerinde 16 ve hattâ 18 saat çalışan kimseler görülmektedir. Bilhassa hayatlarını kazanmak için tayin edilen 8 saatlık hadden fazla çalışmak mecburiyetinde kalan kunduracı esnafının toplu bulundukları bazı hanlar içinde cumartesi günleri de çalıştıkları görülmektedir. Alâkadarlar neticede memlekette işsizlik doğuran bu hareketlerin önüne geçmek için icabeden tedbirleri almalıdır.

Tifo

Şimdiden tedbir alınması bildirildi

Vali ve Belediye Reisi Doktor Lûtfi Kırdar yaz mevsiminin yaklaşması dolayısile şehirde muhtemel bir tifo salgınını önlemek için şimdiden tedbirler alınmasını ve alâkadarların azamî surette müteyakkız bulunması maksadile bir tamim göndermiştir. Yapılan tamime nazaran bilhassa bu hastalığın sirayet imkânlarını hazırlıyan sebze ve meyvaların iyi bir surette yıkanması ve esnafın sıkı bir şekilde kontrolü emredilmektedir.

Belediye şubeleri bu işle daha sıkı bir surette meşgul olacaklardır.

Valinin emri üzerine Emniyet Müdürlüğü de bu tarzda bir tamimi polis komiserliklerine ve Emniyet memurluklarına bildirmiştir,

Kaldırımlar

İstanbul kazalarında yeniden ne kadar kaldırım yapıldı

Şimdiye kadar vilâyet hududunda yeniden inşa ve mevcudu tamir etmek üzere yapılan kaldırımların mikdarı şunlardır: Kadıköyde 60117 metre murabbaı âdi kaldırım, 1090 metre murabbaı parke kaldırım, bu işler için Kadıköy kaymakamlığına 15,000 lira tahsisat verilmişti.

Beşiktaş kazası dahilinde 3157 metre murabbaı âdi kaldırım ve ihale suretiyle de 2400 metre murabbaı parke kaldırım tamir olunmuştur. Bu kazaya verilen tahsisat 16.000 lira idi.

Eminönü kazasında, müteahhid ve ameleyi daimî ile 14,724 metre murabbaı kaldırım tamir olunmuştur.

Bu kazaya 15,000 lira tahsisat verilmişti. Beyoğlu kazası dahilinde 746 metre murabbaı parke inşaatı 692 metre murabbaı parke tamiri 200 metre murabbaı kaldırım inşaatı 2720 metre murabbaı âdi kaldırım tamiri yapılmıştır. Bunlaıdan başka 400 metre uzunluğunda mecra inşa olunmuş 770 metre uzunluğunda da mecra tamiratı yapılmıştır. Kazaya verilen para 20,000 lira idi. Verilen tahsisatla yeniden ihale olunan yollar bu rakamlara dahil değildir.

İstanbul yeni Halkevlerine kavuşuyor

Dün Vali ve Belediye Reisi Doktor Lûtfi Kırdarın riyaseti altında halkevleri için bir toplantı yapılmıştır. Bu toplantıda evvelâ, plânları hazırlanmış bulunan Kadıköy halkevinin süratle inşası, Eminönü halkevi yanında yapılırken tahsisat olmaması yüzünden durdurulan jimnastik ve konferans salonu süratle bitirilmesi için bir istikraz yapılması kararlaştırılmıştır. Ayrıca, Beyoğlunun modern ve mütekâmil bir halkevine olan ihtiyacı da nazarı itibara alınmış ve burada da modern bir halkevi inşası için müzakereler yapılmıştır.

Yurdda 35 Milyon Türk ne büyük Kuvvet ve saadet kaynağıdır. Çocuk Esirgeme teşkilâtını yardımımızla kuvvetlendirmek bu saadeti bir batında temin etmeğe kâfidir.

Çocuk Esirgeme Kurumu Genel Merkezi

KÖR OĞLU

YAZAN: MURAD SERTOĞLU

Köroğlu Artık Dillere Destan Bir Kahraman Olmuştu

Altında Harikulâde Bir At Bulunan Ve Kılıcını Maharetle Kullanan Bu Adam Şeytan Gibi Birşeydi

ÇIKAN KISIMLARIN HÜLÂSASI

Zalim bir derebeyi olan Bolu Beyi, en iyi seyisi Deli Yusufun seçtiği bir tay yüzünden gözlerini oymuş ve sahvermişti. Deli Yusufun Ali adında bir çocuğu vardır. Küçük Ali büyüyor. İki sene zarfında tay da büyüyerek fevkalâde bir at oluyor. Deli Yusuf oğluna mütemadiyen Bolu Beyinden intikam almasını ve halkı bu zalimin pençesinden kurtarmasını telkin ediyor. Şimdi Bolu Beyinin adamları Deli Yusufla Köroğlunun peşine düşmüşlerdir.

— 6 —

— Aklıma bir çare geldi baba.

— Nedir?

— Acaba kır at, ikimizi de kaçıramaz mı? Seni terkime alsam?

— Bir at için çok ağır oluruz. Kır ata itimadım var... Fakat...

— Olsun tecrübe edelim.

Ve bunu der demez atını babasına yaklaştırdı. Deli Yusuf hemen ata atladı.

Köroğlu atın dizginlerini salıverdi ve kır atın kulağına eğilerek şöyle dedi:

— Haydi kır atım, haydi pehlivanım, kendini **göster ve bizi şu zalim insanlara yem olmaktan kurtar.**

Kır at, sanki üstünde hiç bir yük yokmuş gibi dört nala kalktı, ve tozu dumana katarak koşmağa **başladı.**

Atlılar, ikisinin birden ayni ata atlıyarak dört nala uzaklaşmağa koyulduklarını görünce: "Çok geçmez, at yorulur. O zaman ikisini birden yorulmuş tavşan gibi yakalarız„ diye düşündüler.

Fakat hayret, aradaki mesafeyi bir türlü kapatamıyorlardı. Bu kır at ne yaman bir hayvandı!.

Atlılar şimdi atlarını çatlatırcasına koşturuyorlardı. Nihayet içlerinden bir kır at aralarından ileriye doğru fırladı. Köroğlu ile babasının üzerinde oldukları ata doğru yaklaşmağa başladı. Köroğlu ikide birde arkaya bir göz atıyor, kendilerini takip edenlerle aralarındaki mesafeyi ölçüyordu. Bir kır atın yaklaştığını görünce babasına haber verdi:

— Baba, bir at bize yaklaşıyor.

— Atın rengi ne?

— Kır!

— O halde çamura sür. Kır hayvan çamurdan geçemez.

Köroğlu atın dizginini hafifçe çekti. At sol taraftaki bir bataklığa doğru döndü ve bataklığı sanki toprakmış gibi geçti, peşlerinden gelen kır at çamurun önüne gelince hakikaten zınk diye durdu.

Aradan epey zaman geçti. Bu sefer ikinci bir atlı yeni bir hamle ile ileri atıldı. Ve kendilerine yaklaşmağa başladı. Köroğlu bunu görünce vine babasına haber verdi.

Babası sordu:

— Atın rengi ne?

— Al..

— Öyle ise dikenliğe sür. Al naziktir, dikenden geçemez.

Köroğlu bu sefer dizgini biraz sağa çekti ve bir gül bahçesinin çitini atlıyarak içine daldı. Kendilerine yaklaşan al atsa, bir anda kan içinde kalmıştı. O da orada saplandı kaldı.

Yine aradan bir müddet geçti Bu sefer üçüncü bir at, bir hamle ile ileri atıldı. Köroğlu bunu da gördü. Babası sordu·

— Rengi ne?

— Yağız..

— Öyle ise sarp kayalıklara sür. Yağız at aksi olur, kendini yere vurur.

Köroğlu öyle yaptı. Hakikaten yağız at, biraz sonra kendisini yere çarptı. Hem kendisi, hem de üstündeki telef oldu.

Yine bir müddet böyle geçti. Nihayet bir dördüncü at da kendilerine yaklaşmağa başladı. Deli Yusuf rengini sordu:

— Duru!

— Duru attan kurtulmak biraz güçtür. Bunun için bir tek çare var. Atı suya sür. Biz karşıya geçtiğimiz zaman durdur. Ve bir hile ile onu da suyun içinde iken durdur. Yorgun olan duru at, suyun içinde durursa çatlar.

Bu sırada önlerine bir dere çıkmıştı. Köroğlu, atı hemen dereye sürdü. Öbür tarafa geçince durdurdu. Duru atlı bu esnada tam derenin ortasında bulunuyordu. Köroğlu ona bağırdı:

— Dur biraz, sana bir şey söyliyeceğim!

Atlı bu söz üzerine dizginleri çekerek atını durdurdu. Ayni anda duru at çatlayıverdi. Köroğlu bunu görür görmez atını yeniden mahmuzlıyarak dört nala kalktı.

Diğer atlılar, bu sırada derenin öbür tarafına varmışlardı. Hâdiseyi görünce hiddetle başlarını salladılar ve dişlerini gıcırdatarak söylendiler:

— Nafile! Nekadar gayret etsek kendilerini yakalıyamıyacağız. Bu şeytan gibi at altlarında oldukça kendilerini ele geçirmek boş bir ümittir. Geri dönmekten başka çare yok.

Ve çaresiz, döndüler...

Köroğlu artık arkalarından kimsenin gelmediğini görünce atını yavaşlattı ve vaziyeti babasına anlattı. Zavallı Deli Yusuf, kendilerini bu belâdan kurtardığı için ellreini havaya kaldırarak Allaha dua etti.

***

Aradan, günler, haftalar, aylar geçti. Şimdi bir isim, bütün Boluyu ve bütün havalisini titretiyor, **Bolu beyinin yüreğini ağzına getiriyordu.**

Köroğlu!

Altında harikulâde bir at bulunan ve kılıcını cidden büyük bir meharetle kullanan bu adam, şeytan gibi bir şeydi. Hiç bir şeyden korkmıyor, hiçbir şeyden yılmıyordu. Bolu beyinin onu, ölü veya diri ele geçirmek için baş vurduğu çarelerin hiç biri fayda vermemişti.

Bu vaziyet karşısında Bolu Beyi kendisini adamları arasına almayı düşünmüş "Böyle kılıcı dönmez, müthiş at kullanan bir adama malik olursam, gayri sırtım yere gelmez„ diye düşünmüş, el altından ona haberler göndermişti. Fakat Köroğlu bütün bu teklifleri istihkarla reddetmiş ve ölünceye kadar, zalim derebeyinin düşmanı olduğunu söylemişti.

Hiç korkmadan, pervasızca Bolu beyinin kervanlarını vuruyor, Bolu beyinin adamlarının çevirdiği kervanları kurtarıyordu. Bolu beyi ile uşakları ve hırsızlık ortakları kendisine nekadar diş biliyorlarsa mazlûm halk ta kendisini okadar seviyor, adını okadar hürmet ve sevgi ile anıyordu.

Yalnız, ne de olsa bir haydut, bir eşkiya olduğu için, daha doğrusu böyle tanındığı için herkes kendisile temas etmekten çekiniyordu. Bittabi, bu yalnız hayat canını sıkıyordu. Bir gün yine babasının kendisine verdiği öğütleri hatırlıyan Köroğlu sığınmış olduğu Çamlıbelin tepesine bir kale yapmağa karar verdi. Bu iş için iki sene durmadan çalıştı. Bir çok adam da çalıştırdı. Böylelikle mükemmel bir kaleye sahip oldu. Kalenin dört tarafına delikler açtırdı. Bunların vasıtasile her tarafından kaleye yaklaşanları kolaylıkla görebilirdi.

Bu işi de tamamladıktan sonra yine canı sıkılmağa başladı. Her şey var, yalnız candan bir arkadaşı yoktu. Böyle bir arkadaş nerede bulurum diye düşünürken bir gün kalenin pencerelerinden karşı yaylada bir çadır kurulmuş olduğunu gördü. Çadırdan genç ve güzel bir kız çıkıp girdi. Köroğlu bu kızı görünce aklına geldi:

— Yahu ben ne diye evlenmiyorum ? Pekâlâ gidip şu kızı babasından istiyebilirim, diye düşündü. Ve kır atın atladığı gibi çadırın yolunu tuttu. Kızın babası iri yarı, haydut kılıklı bir adamın çadırdan içeri girdiğini görünce bayağı korktu:

— Sen kimsin? diye kılıcına sarıldı. Köroğlu adamcağızın telâşını görünce kendisini tanıttı:

— Bana Köroğlu derler. Bütün bu yerlerin hâkimi ve Bolu beyinin düşmanıyım. Korkma, sana fenalık yapmak için gelmedim. Çamlıbelin tepesinde yaptırdığım kalede pek yalnızım. Canım sıkılıyor. Uzaktan senin kızını gördüm. Allahın emri ve peygamberin kavlile kendisini istiyorum.

Adam, bir müddet sakalını karıştırarak düşündü, sonra şöyle cevap verdi:

(Devamı var)

Piyango Keşidesi Dün İkmal Edildi

Kazanan Numaraların Tam listesi

3000
Lira Kazananlar
13399

1500
Lira Kazananlar
19391 38229

1000
Lira Kazananlar
11931 36746 8770 13988 21660
27124 3638 8778 6097

200 lira kazananlar

38851 9154 8487 28141 12302
23780 23388 9789 8879 25203
28411 27701 39298 14085 13125
31698 23999 7793 20398 31698
38285 683 38285 4438 29808
35542 15536 31699 35805 7674
2338 35494 26694 38650 3014
29064 31256 32741 14200 6831

70 lira kazananlar

39057 31125 14716 19468 8733
3 22432 21296 31541 14965
13232 30003 2072 16645 23749
37089 35410 28849 6976 37946
16837 156 11128 37978 23365
38133 12055 20970 5621 2875
21879 23300 29291 35270 4864
38973 25933 10781 31498 25859
33744 32694 14957 18617 294
31756 994 13906 26454 21079
1392 8415 22584 25494 19288
14554 33684 30971 9453 21594
2177 24905 36467 35447 39871
37719 11629 13481 20008 4324
34598 18438 22516 3315 8654
1845 3767 39888 35808 10356
18197 32637 15869 4799 1605
26702 12006 13323 22222 21326
23852 8828 2244 33878 5351
25506 26443 39727 18470 30765
21567 12211 21035 29157 28863
29280 16912 2257 31360 18920
33375 23569 14920 28801 3690
25902 3465 29574 14188 1374
35820 20492 6842

50 Lira Kazananlar

19357 25545 11583 5422 2774
3467 10592 37701 5761 14286
26581 5186 24504 8211 16325
7285 26305 22553 4005 31780
17789 16938 8812 36310 36349
30574 22937 22455 17977 22535
29473 27897 28347 21630 30001
37057 35131 10192 32912 422
18575 10399 1783 27489 39233
34858 22295 39442 8131 1739
12529 3926 11367 30819 33618
39752 14854 38344 21135 19937
15374 16670 23062 25768 20058
18346 18004 8888 1555 30433
15779 9230 28317 16002 13351
10125 7521 16159 862 8485
20772 35688 32978 11261 9404
33442 38470 13651 14727 35195
35297 21676 7904 6549 27850
8478 12740 26089 25104 26175
31407 21699 37373 35048 22626
30178 16759 38295 5115 24638
23878 27481 10579 34898 763
1883 28999 39481 23816 5332
35413 25027 6777 7383 21033
9250 38196 33050 35191 21347
13436 5347 27658 20948 30795
5311 7215 35949 6876 24327
20608 8920 4235 38738 16224
13734 10876 10254 30523 13003
35505 562 13600 17408 11303
31828 12278 6132 4931 28902
11895 22665 38123 34120 20912
35543 1088 38946 12463 4595
514 29951 13152 26925 31946
18368 6605 29256 39670 2688
36751 38074 10518 2742 10100
6013 2687 31875 36444 30176
21895 12650 38496 35590 26016
15649 4719 28380 38720 3801
26844 24872 3231 11557 1263
2369 18599 6333 7388 26698
10099 29034 32393 28209 39561
2530 9518 12808 15652 26924
27740 23872 35617 11605 1268

40 Lira Kazananlar

2324 37530 504 16492 25658
9601 26588 39962 17359 38035
17142 15292 27776 10398 34296
20994 33360 29237 293 30390
30157 8451 33939 29170 4184
31119 36172 39574 15838 36412
38498 31524 16474 27264 2481
12124 38004 8131 14976 37712
34592 7396 13153 11915 528
34130 26417 23950 10614 18657
25500 1184 571 32960 12856
25012 29745 38211 29378 13780
6291 5544 39556 22141 38905
1726 37542 3448 19650 13281
392 1631 32038 18658 23712
32221 2273 37950 16971 2607
20729 4112 21467 31517 1255
29650 10314 9864 12336 9088
9073 35902 29973 24670 7474
31685 14154 14152 4305 33651
13927 29985 2193 15570 38975
14908 39692 36134 27038 14769
4621 8556 21066 3779 12693
6704 21819 9632 20212 9129
36165 20997 13750 2419 37521
10987 2272 10686 18690 37678
13991 9277 2501 30245 1957
32543 5096 6915 26829 16786
35859 1519 32206 7657 4064
32873 39998 15745 11957 5839
592 39834 30094 21098 39117
4874 5868 15154 19790 23592
25580 1692 29540 12153 14819
13871 7571 24899 35155 2665
36506 25111 28126 30371 30623
3318 24488 2278 14507 13635
37430 5502 19866 35628 23842
20810 3265 5756 20654 7978
32801 34941 28578 7099 21584
7042 16410 14782 22710 37739
19795 9510 5600 13849 16625
6340 16997 32957 36250 20354
14651 20764 19531 7130 6466
17270 23788 29924 13466 25312
14649 9994 1993 17529 21847
17198 35153 36771 21297 21987
34506 25870 38634 5409 7923
32053 19894 4552 19355 12257
28749 33532 21258 11904 38111
10550 27376 28673 24422 26735
9695 10988 286 15069 38062
32996 12428 4052 17415 17512
7512 3143 33920 38289 14129
13586 35285 38380 26258 29212
30570 27843 4044 12657 37906
38515 10371 39485 34445 7557
38279 10928 21714 18446 34798
29061 38535 4789 9700 5946
34845 10410 14569 22160 6571
3792 6143 21633 2094 643

50.000 LİRALIK MÜKÂFAT

En son çekilen ve 100 kişi arasında taksim edilen 50.000 liralık mükâfatı aşağıdaki 100 numara kazanmıştır.

25327 18352 28554 7032 22991
9946 11808 10311 32018 6365
27255 11546 37061 17394 23885
2579 906 465 18361 2185
28576 21763 31880 36831 23246
30657 10106 15452 18632 12120
13467 8399 35103 27417 1662
35502 84 30273 28305 32893
39501 28699 39213 23116 37406
5060 6734 16892 36687 12826
9644 14766 9158 35207 14888
36668 29068 18771 27704 5831
34397 21315 31724 36428 2529
20155 21051 15636 13581 38454
25504 9688 32126 12747 22698
32273 25344 29063 22334 22764
24233 26223 31791 5796 13490
949 33386 2356 2569 30290
35608 8216 39907 32454 19881
6706 25436 4133 32524 39588

Teselli Mükâfatı

Bu keşidede ikramiye ve mükâfat kazanmıyan biletler onda bir hesabile (1) lira teselli mükâfatı alacaktır.

Büyük Bir Yangın

Mısırda iki kasaba tamamen yandı 32 kişi öldü

Kahire: 12 (A. A.) — Aşağı Mısırda kâin mahallei kebir civarında iki kasaba bir yangın neticesinde harab olumuştur. 32 kişi ölmüş, 300 kişi yaralanmıştır.

Bulgar sosyalist partisi dağıldı

Londra: 12 (A. A.) — Royter Ajansının Sofyadan istihbarına göre, dahiliye nezaretinin emriyle Bulgar Nasnoyal Sosyalist partisi dağıtılmıştır.

ERZİNCAN VE ERZURUM'UN KURTULUŞU

Yazan: General Kâzım Karabekir

— 38 —

İKTİBAS VE TERCÜME HAKKI MAHFUZDUR

Bir Telefon Konuşması

Akşamüstü Telefonla Görüştüğüm Vehip Paşaya Teminat Verdim

"Pek Hesaplı Hareket Ettiğime İtimat Buyurunuz. Gerilla Harbine Esasen Ermeniler Kendileri İmkân Bırakmıyorlar,,

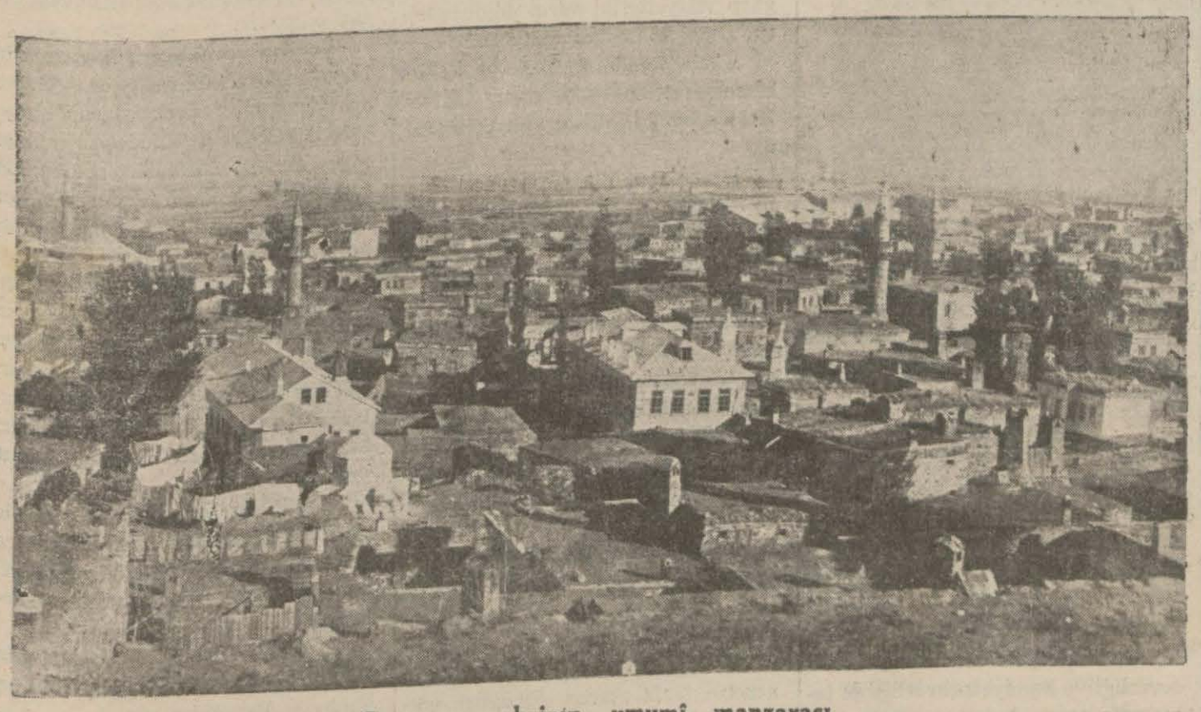

Erzurum şehrinin umumî manzarası

Bu gün (26 şubat) Yeniköye karşı yapılan keşifte köyden dumanlar çıktığı görülmüş, fırka süvarisi taarruzla burayı işgal etmiş. Ermeniler burada 20 kadar ev yakabilmişler. Bir mikdar erzak bırakmışlar. Halit bey müfrezesi 27 şubatta Yeniköye gidecektir.,,

Tuzla vadisindeki keşif kıt'amız da Yavi üzerine yürüyormuş.

İaşenin aldığı şekli de şöyle bildiriyor:

"Kıt'aların getirdiği demirbaş ve ihtiyat 7 günlük erzak ile geriden Surpirana celbolunan, ayın 27 inci günü akşamına kadar iaşeye kâfidir. Mamahatunda bulunan kıt'aların Surpirandan erzak celbine imkânı yoktur. 1 marttan itibaren iaşemizin Sansadan temini ve kademe kademe ilerliyen kıtaatın Sansadan iaşelerinin gönderilmesi için bir mekkâri veya develi kolun emrime verilmesini istirham eylerim.,,

Hergün ileri gidiyorduk: Ermeni kuvvetlerini mi yoksa erzak ambarını mı arıyorduk bilemiyorum? Bildiğim bir şey varsa o da, müthiş katli âmların ve yangınların bir düziye burunlarımıza saçtığı kan ve yangın kokusu idi. Bu tesirler altında ben mühimce erzak ele geçireceğimizi hâlâ ümit edip duruyordum. Bu ümit, belki de kanlı göz yaşlarile ordumuzdan medet bekliyen, binbir ıztırap içinde kıvranan ve inliyen Erzurum halkının bana ruhan yaptıkları bir tesirdi:

Geliyoruz, Erzurumlular geliyoruz! Açlığı ve soğuğu düşünecek halde değiliz. Gündüz olduğu gibi gece uykumuzda dahi sizin inıtilerinizi duyuyoruz. Birer avuç arpa da bulabilsek duracak değiliz!..

Ordu kumandanının gösterdiği cepheyi 60 kilometre kadar daha şarka geçmiştik. Vehip Paşa şifahen de vadettiğine rağmen henüz menzil bize Yerhandan erzak vermiyordu. Bundan dolayı ben de pişdar (öncü) grupunun tevzi ambarını Sansaya nakledemiyordum.

Erzurumu kurtarmak için ne ağır şartlar altında bulunduğumuzu anlatmak için 26 şubat akşamki iaşa vaziyetimizi kaydediyorum.

İaşe Grupları	İnsan	Hayvan	Yem ve yiyecek ihtiyacı Ton	Nereden alıyor	MÜLÂHAZAT
Mamahatun grupu	3,500	925	4,6	Sürpiran	Yeniköy ve Mamahatunda elimize geçen 30 günlük yiyecek 120 günlük etlik ihtiyattır. F. 10, kolordu sahra ve obüs taburları, fazla ağırlıklar, hasta ve zayıflar
F. 9 Erzincan »	7,606	2700	11	Yerhan	
F. 36	2,290	664	3	Surek	
Kemah »	4,093	1000	5	Tezkip Refahiye	
Melekşerif »	9,310	1717	10,5	Melekşerif	

Hayrete değer cihet, en fena iaşenin Kemah ve Melekşerif gruplarında olması idi Yemlik bazan eksik veriliyor, bazan da hiç verilmiyordu. Bu münasebetsizlik hareketimiziden önce de olurdu.

İaşe edilecek bir çok boğazın o mıntakadan ayrılmasına rağmen menzilin böyle davranmasına hayret ve şikâyet ediyordum. Bundan başka menzilin işi hayli hafiflediğinden Yerhandan bize erzak vermemesi, anlaşılır bir şey değildi. Bunu ve iaşe vaziyetimizi bugün ordu kumandanına bildirdim. Cevap olarak bana "86 ncı fırkanın Kemahtaki kıt'alarını Erzincana aldırınız,, emri geldi.

Sebebi, menzil Kemahı iaşe edemiyormuş!

Bugün (26 şubat) ben de ordu kumandanına aynen şu teklifi yaptım:

"Şimdiye kadar cereyan eden ahvale ve istihbarata göre Ermeni çetelerinin Erzurumda büyük kıtatla pek okadar mukavemet edeceklerini tahmin etmediğimden 86 ncı fırkanın geri aksamının Erzincanda bulundurulmasını temine hasredilecek iaşe vesaitinin 9 uncu fırkanın Erzincandaki mütebaki aksamının dahi ileri sevkine tahsis ve bu fırka ile daha karip bir anda Erzurumun işgalini muvafık telâkki eylemekte olduğumu arzeylerim.,,

Akşam üstü, Vehip Paşa, telefonla benimle görüştü:

— Kâzım bey, başını aldın, koşturup gidiyorsun; muvaffakiyetlerinizden memnun olmıyor değilim. Fakat sağ ve sol yanlarındaki kolorduları hizanıza alamıyorum. Ben cephe hattını çiziyorum, sen 60 kilometre daha ileri fırlıyorsun. Şimdi de yalnız bir fırka ile Erzuruma atılmayı teklif ediyorsun. Seni bu kolorduya niçin getirdiğimi söylemiştim. Endişelerimi unutma. Erzurum mevkii müstahkemi ve Gerilla harbi karşısında kalabileceğini hiç düşünmüyor musun ?

(Devamı var)

Düzeltme

Evvelki günkü tefrikamızın 4 üncü sütununda 1934 yerine 1834 yazılmıştır. Düzeltir, özür dileriz.

Bir İngiliz - İtalyan Harbi Kopacak Olursa...

HANGİ TARAF KAZANIR?

Sevkulceyş Bakımından Malta Adasının ve Tunusun Çok Büyük Ehemmiyeti Vardır

YAZAN: GENERAL KÂZIM KARABEKİR

— 4 —

İngiltere Akdenizden pek uzaklardadır. Mısır ve Filistindeki sınai kurumlar Akdeniz hâkimiyetine karar veren ve buna göre hazırlanan İtalyanlarınkilere bakımla pek zayıftır. Malta adasının İtalyanlar eline geçmesi, işi daha fena bir şekle sokacaktır.

İtalya ise Akdenizi ikiye bölmüş bir sanatlar diyarıdır. Donanmasını ve zaten faik bulunan hava filolarını yenilemek,, tamir etmek için doğuya veya batıya karşı pek müthiş bir varlığa sahiptir. İngiltere ise bu bakımdan olduğu kadar bir Mısır taarruzuna karşı -Akdenize tamamile hâkim olamazsa- karadan da zayıf düşebilecektir. İtalyan orduları kolayca ana vatandan tazelenir, kuvvetlenir. İngiliz ordusunun ise öz kaynakları uzaktır ve kesilmiştir. Nefsi Mısır, Hindistan vesair sömürgelerden taşınma dahi Kırmızıdenizi yolile hayli uzak ve bu denizde İtalyan denizaltı gemileri Eritredeki uçakları tarafından tehlikededir ve geleceklerde hakikî İtalyan kanı karşısında İngiliz değil sömürge halkı olacaktır.

Şu halde Yunanistan mükemmel bir halde olan Pirenin yakınlarındaki Salamin tersanesinden ve (Faleron) daki uçak üssünden (buradaki fabrikayı İngilizler kurmuştur) ve Atina ile Pire arasında bir çok fabrikalarından ve diğer şehirlerindeki müesseselerden mükemmel surette istifade edeceği gibi bu devletin hava ve deniz ve kara kuvvetlerinden istifadeden sarfınazar İtalyayı denizden ve havadan ateşlemek için Yunan toprakları ve adaları İngilizler için pek kıymetli yerlerdir. Diğer bir faydası da Yunan adalarının bütün Adalardenizi ve boğazları kapayarak Karadenizden gelen besi yollarını da kapamasıdır.

İşte bu kıymetleri bilen ve İngilizlerin eline geçerse yalnız Girit adasının bile nelere yarıyacağını gören İtalyanlar Yunan sularında filolarını eksik etmiyorlar ve 12 adada bir karaya çıkma ordusunu hazır tutuyorlar. Haritadan tetkik olunursa bu adalara pek yakın olan Giridin bir baskına uğraması ihtimali görülür.

İtalyan menfaati, Yunanistanın İngilizlere bu kıymetli yardımı yapmaması için kendisile birlikte gitmesi veya bîtaraf kalmasını temindedir. Yunanistanın bîtaraf kalması İtalya için büyük faydalar temin eder; fakat İngilizler için bu durum zararlı ve belki de tehlikeli görülür.

Cihan harbinde Belçikanın cografî vaziyeti bir Akdeniz harbinde Yunanistanınkine göre pek kenarda olduğundan daha az kıymette idi. Böyle iken nasıl hareketlere maruz kaldı ve nasıl ezildi, gördük. Yunanistan iki büyük devletin çarpışma sahasının tam ortasında olduğundan vaziyeti daha naziktir.

Bu satırları okuduktan sonra Yunanistandaki ihtilâllerin ve sonunda kırallığın yeniden kabulünün hikmeti daha iyi anlaşılır.

MALTA ADASI

Malta dediğimiz tek bir ada değildir. Malta ve Gozzo adlı iki büyücek ada ile bir adacıktan mürekkeptir. 300 kilometre terbiinde ve 242 bin nüfusludur. Bunların en mühimmi ve askerî limanı olan Maltadır.

Halk maltız cinsindendir. Şam Arapları gibi konuşurlar. Kibarları İtalyanlaşmıştır. İngilizler son zamanlarda İtalyanca tahsilini yasak etmiştir. Bu adalar halkına İngilizler 1921 de meşrutiyet idare vermişlerdir.

Malta adaları vaktile Finikeliler, Kartacalılar, Yunanlılar, Araplar Rodos şövalyeleri ve Fransızların, en sonra da İngilizlerin eğemenliğine girmiştir. Türkler de bu adaları hayli müddet muhasara etmişlerdi.

Bonapart 1798 de Mısırı işgale giderken burasını da işgal etmişti. 1800 de İngilizler işgal ettiler ve 1814 Paris muahedesile de ilhak ettiler.

Malta limanı çok iyidir. Mükemmel bir deniz üssüdür. Son aylarda İngilizler bu adaları telörgüleri ve siperlerle ve uzun toplarla dehşetli tahkim ettiler. Limanı demir ağ ile kapadılar. Torpil tarlaları ve hava hücumlarına karşı bir çok top ve makineli tüfekleri ve karaya çıkmıya karşı her tarafta siperleri, hemen işgal edecek kuvvetleri ve zehirli gazlere karşı sığınaklar ve maske ve yeraltı imdat merkezleri sanki harp içinde gibi hazırdır.

PANTALLERİA ADASI

İtalyanlar buraya İtalyan Malta adası derler. Burası İtalyanın sürgün yeri idi. Aylardanberi dehşetli tahkim olundu ve en uzun menzilli sahil topları yerleştirildi. Son günlerde dahi örfî idare ilân olundu.

İtalyanlar bu ada vasıtasile İngiliz donanmasını ikiye ayıracakları kanaatindedirler. Sicilya sahillerine dahi karşılıklı ayni uzun menzilli sahil topları yerleştirildiğinden Sicilya ile Tunus arası hakikaten tehlikeli bir mıntaka olmuştur.

Bu ada Maltanın 20 kilometre kadar şimali şarkisindedir. Volkanik bir adadır. 100 kilometre terbiindedir. Nüfusu 10.000 dir. Limanı yoktur. Deniz ortasında pek müthiş bir tabiye!.. Adanın çevresi 10 kilometre kadardır. Vasatî yarım kutru 10 kilometre olan bir beyzîdir. (Bizim Marmara adası kadar, yahut da 4 kilometre uzunluğundaki Büyükada ile Kınalıada ve aralarındaki adaların kapladığı saha kadar)

Sicilya adasından 112 ve Tunus kıyılarından da 23 kilometre uzaktadır. Rodos adasile Girit arasındaki Karpatos adası nasıl Adalardenizini kapıyorsa Pantelleria da öyle Akdenizi ikiye ayırıyor. Demek ki Akdeniz harbinde Maltadan daha ziyade işe yarıyacaktır. Donanmaların kara tabiyeleri ile muharebe de mağlûp olduklarını Çanakkalede dahi görmüştük. Bakalım bu sefer neler görülecek!

Eğer İtalyanlar Tunusa sahip bulunsalardı Sicilyadaki Marsala ile 140 kilometre uzaklıktaki Bon burnu ve Tunus ve Bizert limanları ve buniarın gerisindeki Pantelleria adası Akdenizi bir kıskaç gibi ikiye sıkıştırırdı. İşte bugünü hesaplıyan İngilizler daha 1881 de Tunusun Fransızların himayesine geçmesine yardım etmişler ve hemen ertesi yıl Mısırı alarak Fransızlarla helâllaştıkları gibi 50 şu kadar yıl sonraki bugünkü durum için de kendilerini müthiş bir cendereden kurtarmışlardır.

• • •

Üçüncü mıntaka olan garp mıntakasında İngilizlerin Cebelüttarıkı ana filonun fırsat bulunca İtalyan adalarını ve sahillerini bombardımana yarıyacak bir hareket üssü olduğu gibi boğazı kapayarak İtalyanların İngiltereye denizden akınlar yapmasına ve Afrika cenubundan Habeş harp sahnesine nakliyat yapmasına mani olacak bir harp limanıdır. Fakat burasının dar bir saha olması dolayısile İtalyan hava ve denizaltı taarruzları burayı da rahat bırakmıyacaktır.

Bu mıntakada İspanyolların Balear adaları ve Barselone ve Kartaca limanları 1935 yılı başındanberi tahkim olunmaktadır. Bunlardan hangi taraf istifade ederse mühim rol oynıyacaktır.

İşe Fransayı ve Fransız sahillerini karıştırmıyorum. Bunlar ne tarafa geçerse o tarafın Akdenizde ağır basacağı meydandadır.

KIRMIZI DENİZ

Sahillerinin büyük kısmı İngilizlerin elinde veya nüfuzundadır. Şimal ve cenup kapıları da pek zorlu olarak yine İngilizler tarafından tutulmuştur. İtalyanların ise Eritre sahilleri ve burada Massaua ve Assab limanları vardır. Harp dolayısile buralar daha ziyade tahkim olunmuş, uzun toplar konmuş, deniz ve hava üsleri kurulmuştur. Mühim olan bir yer de Babülmendeb'e yakın olarak Fransızlardan aldıkları bir parça arazi ile de bu boğazı topçu ateşi altında bulundurabilirler. İtalyanlara ait olan bu yerler hakkında İtalya - Habeş eserimde bilgiler verdiğimden İngilizlerin ellerindeki parçalara geçiyorum.

Kırmızıdenizin şimal tarafı tavşan kulakları gibi iki dar körfezle biter. Her ikisinin de ağız tarafında adacıklar vardır. Buraların bekçisi gibidir. Soldakinin nihayetinde kanal vardır. Şunun hakkında lâzım olan bilgileri diğer eserimde yazmıştım.

(Devamı var)

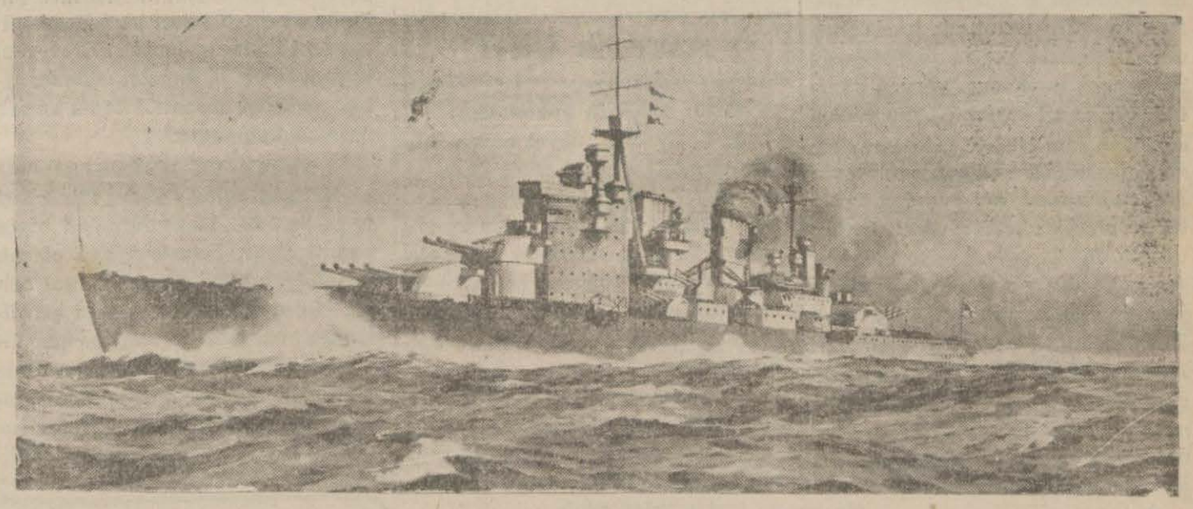

İngilizlerin denize yeni indirdikleri «Beşinci Jorj» dritnotunun müstakbel şekli

Hikâye

MAHKÛM

Yazan : Ziya Sever

Sesine acındıracak bir hal vererek:,

— Doktor, bugün gene hastayım, romatizmalarım başladı bacaklarım tutmuyor.

Doktor ufak bir muayeneden sonra, baş gardiyana dönerek-

— Evet dedi.. Bu adam hastadır. İki gün istirahat veriyorum, kovuşudan çıkmıyacak ve kendisine hasta yemeği verilecek..

Baş gardiyan, Doktorun uzattığı vizite kâğıdını alarak odadan çıktı. Mahkûmlar, silâhlı gardiyanların nezareti altında, Hapishanenin büyük kapısından çıkarken o bir kartal yuvasını andıran hücresinin demir parmaklıklı ufak penceresinden sigarasının dumanını savurarak müstehzi bakışlarla onları süzüyordu. Son kafile de kapıdan çıktıkdan sonra mangal haline getirilen kor dolu tenekesini önüne çekerek kendi kendine..

— Şu 13 rakkamı bana ne uğurlu geldi dedi... On üç numaralı mahkûm 13 Şubatta havadan iki gün izin alıyor.

Ve gülerek devam etti:

— Hey gidi Doktorcuğum hey.. Sen bu hastahanede kaldıkça galiba ben de angaryayı unutacağım.. .

Ufak bir kutudan çıkardığı beyaz bir tozu burun deliklerine yaklaştırarak derin derin içine çekti. Ve yatağına uzandı.

Nihayet ikinci gün gelip çatmıştı. O sabah istemiyerek kalktı, üzerinde bir uyuşukluk, bir tenbellik vardı. Çaresiz bugün angaryaya gidecekti. Zira doktora sık sık çıkmak pek iyi sayılmazdı... Diğer mahkûmlarla beraber siyah bir dilim ekmek ve tadsız bir çaydan ibaret olan kahvealtısını ettikten sonra muhafızların kordonu altında hapishanenin etrafındaki karları temizlemeğe başladılar. İş oldukça yorucu idi. İkide bir azrail gibi, başına dikilen gardiyanların tehditli bakışları altında çalışmamak imkânsızdı. Bütün gün, durmadan dinlenmeden çalıştıktan sonra, akşamın alaca karanlığında düdük sesleri ile toplandılar sıraya dizildiler ve ağır adımlarla yavaş yavaş hapishanenin taş koridorlarından hücrelerine dağıldılar. Akşama kadar durup, dinlenmeden çalışmanın verdiği yorğunluktan ot minder, şimdi ona sanki kuş tüyündenmiş gibi geliyordu. Uzanınca, çok geçmeden gözleri kapandı

Sabahleyin uyandığı zaman, bu sefer hakikaten vücudunda bir kırıklık, başında bir ağrı hissediyordu. Sesi kısılmış arada bir gelen kesik öksürüklerden boğazı yanıyordu.

— Eh bu karda kışta çalışmaktansa biraz hasta yatmak her halde daha iyidir. Dedi. Kollarını açarak tatlı tatlı gerindi... Vizite defterine ismini yazdırıp sırasını beklemeğe başladı. Doktor ufak bir muayeneden sonra kimisini işe, kimisini hücresine gönderiyordu. O oturduğu tahta sırada, gözleri yarı kapalı içeri girip çıkanları seyrediyor. Bugün herkes yolda kar temizlerken, o gene kor dolu mangalının karşısında tellendirdiği sigarasının dumanlarına bakarak bir hayal âleminde dolaşacaktı.

Hasta bakıcı gardiyanın bir tehdidi andıran sesile kendisine geldi...

— Hey! Haydi bakalım, miskin miskin uyuklama. Senin keyfini bekliyecek değiliz. İçeri gir!..

Ağır ağır olduğu yerden doğruldu. Muayene odasının kapısını açınca ağır bir ilâç kokusu burnunu gıcıklıyordu. Doktor birinin girdiğini görünce.. birdenbire olduğu yerden doğruldu.. Adetâ haykırarak:

— Gene mi sen? Dedi.. İşten kurtulmak için hergün bir tarafın ağırır. Bizim bunlara her zaman inanacağımızı mı zannediyorsun?...

Ve sonra gardiyanlara dönerek:

— Bugün bunu en ağır işde çalıştıracaksınız! Bizi kandırmağa kalkışmayı görsün de. Sonra canı isterse bir daha gelsin dedi.

Cevap vermesine meydan kalmadan, kendisini odadan çıkardılar. Ve yakındaki köprünün kemerlerini bakayan buzları temizlemek üzere 30 kişilik bir kafiyeye kattılar..

Kışın en şiddetli zamanı idi. Soğuk bir şimal rüzgârı insanı donduruyordu. O elindeki kazma ile kalın buzları kırmağa çalışıyor. Başı ateş gibi yanıyordu, vücudunu dondurucu bir ateş kaplamıştı. Artık vurduğu yeri görmiyor kazmayı güçlükle yerinden kaldırıyor ve sonra ağır bir yük gibi elinden bırakıyordu.

Biraz dursa, kulaklarında ya bir muhafızın ağız dolusu küfürünü veya omuz başlarında saklıyan bir kamçının sızılarını duyuyordu. Durmadan çalışıyorlar.. Fakat iş bir türlü bitmek bilmiyor. Öğleye doğru kemerler iyice açıldı. Sıra köprünün üzerindeki karların temizlenmesine gelmişti.

Bu nisbeten daha kolaydı. Şimdi mahkûmlar küreklerle kırdıkları buzları nehre atıyorlar ve bu buz parçaları nehrin kuduran suları arasında kaybolup gidiyordu.

İş ertesi gün ve daha ertesi gün ayni şekilde devam etti... Bugün, elindeki kürek gittikçe ağırlaşıyor, ve kalkmaz bir hale geliyordu.

Hayır artık çalışacak bir halde değildi. Ne muhafızların ağır küfürleri ve ne de kamçıları onu harekete getiremezdi. Birdenbire başının şiddetle döndüğünü, gözlerinin kararttığını hissetti. Ve olduğu yere çöktü. Dönüşte ancak arkadaşlarının yardımı ile yürüyebiliyordu. Dar hücresine girdiği zaman kendini bitkin bir halde yatağına bıraktı.

Ertesi sabah kalkamadı. Göğsü gittikçe daraldı, nefesleri güçleşti. Ve nihayet son nefesini verdi..

Akşam dönen mahkûmlar onun hücresini boş buldular. O artık şehirdeki teşrihhanenin buz dolabında sırasını bekliyordu.

Askerlik İşleri

Fatih Askerlik Şubesinden:

1. — Evvelce davet edilen 316-332 (dahil) ve bu sefer davetiye çıkarılan 333 doğumlulardan ve bunlara muameleye tabi yoklama kaçağı bakaya ve saklılarla muameleleri tekemmül eden ve hiç askerlik etmemiş olan (piyade) sınıfına mensup İslâm efrat askere sevk edilecektir.

2. — Şubede içtima günü 21/ Nisan/ 939 Cuma sabahıdır.

3. — Bedel vereceklerin bedelleri 20/ Nisan/ 939 perşembe akşamına kadar kabul edilir.

4. — Gelmiyenler hakkında kanunî takibat yapılacağı ilân olunur.

★

Kadıköy yerli askerlik şubesinden:

939 Nisan celbi için 316, 333, dahil doğumlu islâm piyedelerden hiç askerlik etmemiş olanlar sevk olunacaklardır. Bunların toplanma günü 21 Nisan 939 cuma günü saat 11 dir. Bedeli nakdi 20 Nisan 939 akşamına kadar kabul olunur. Alâkadarların muamelelerini yaptırmak üzere şubeye müracaatları ilân olunur.

HALKEVLERİNDE :

Çocuk Bakımı Dersleri

Eminönü Halkevinden:

Sosyal yardım şubemiz tarafından 5 hafta devam etmek üzere her çarşamba Evimizin Cağaloğlundaki salonunda çocuk bakımı dersleri açılacaktır. Bu dersleri Doktor Nacı Somersan verecek ve çocuk haftasına rastlıyan 26- Nisan- 939 çarşamba günü saat (14) de başlıyacak ve diğer haftalar derslere saat (11) de başlanacaktır.

Bu derslere muntazam devam edenlere birer vesika ve münasip birer hediye verilecektir. Devam etmek istiyenlerin Evimiz bürosuna müracaatla kayıtlarını yaptırmaları rica olunur.

23 Nisan Halk Saltanatının kurulduğu gündür. Bunun için Çocuk Bayramı ve bunu takip eden Çocuk haftasında çocuk saltanatı tesit edilmektedir.

Çocuk Esirgeme Kurumu Genel Merkezi

YURTTA SABAH

Tarsusta Kültür, Tecim Ve Sıhhat Faaliyeti

Halkta Maarif Sevgisi Arttıkça Mekteplerde Çoğalıyor

Tarsus kaymakamı Bay M. Ali Oran, Parti ve Halkevi Başkanları, Belediye encümen azâsı ve muharrir Toksoy

Tarsus (Hususî) — Tarsusta kültür hareketleri çok canlıdır. Bir orta, beş ilk okulla üç dikiş ve biçki yurdu, bir Amerikan kolleji ve 32 köy okulu mevcuttur. Bu yıl 15 köy okul kurağı daha kurulmaktadır. Tarsus, kaza itibarile mektebi en çok bir kasabamızdır. Halktaki maarif sevgisi yıldan yıla artıyor. Bilhassa köylü tabakası cidden uyanıktır. Diyebilirim ki, Tarsus köylüleri Türkiyede en çok okuyan köylülerdir.

937 şubatında açılmış olan Halkevi, değerli başkanı B. Fikri Ünlünün himmetile ileri bir kültür müessesesi haline gelmiştir. Bina yeni baştan tamir ve tanzim edilmiş, salon ve sahne inşaatı hitama ermek üzere bulunmuştur.

TECİM VE ENDÜSTRİ

Tarsus, daha ziyade bir çiftçi memleketidir. Mahsulâtından başta pamuk gelir. Senede vasatî olarak beş milyon kilo pamuk istihsal edilir. Nafıa Vekâletince inşa ettirilmekte olan sulama kanallarının hitamını müteakip Tarsus ticaretinde büyük bir inkişaf husule geleceğinde şüphe yoktur. İki muazzam mensucat ve iplik fabrikası pamuk istihsalâtının dörtte üçünü harcamaktadır. Ayrıca beş pamuk ve çırçır, bir un, bir buz ve bir elektrik fabrikası mevcuttur.

SIHHAT İŞLERİ

Sıhhî durum iyidir. Memleket hastahanesinin yirmi beş olan eski yatak kadrosu ihtiyacı karşılıyamadığından kadronun elli yatağa iblâğı takarrür etmiş ve modern bir pavyon tesis olunmuştur. İnşaata Tarsus fabrikatörlerinin büyük yardımları dokunmuştur. Bunlardan vatan severliği ve hamiyetperverliği ile temeyyüz etmiş bulunan Çukurova fabrikası sahibi bay Sadık Eliyeşil Tarsusa bir de modern ilkokul kurağı hediye eylemektedir.

Geçenlerde temeli atılan bina otuz bin liraya mal olacak ve para tamamen sayın bay Sadık Eliyeşil tarafından tediye olunacaktır. Mektebin plânları Maarif Vekâletinde gelmiştir. Önümüzdeki ders yılı başına kadar talebeye açılmış olacaktır.

Gene Tarsusun muhterem ve fedakâr zenginleri Halkevinin bilcümle mobilye ihtiyacını aralarında temin etmişlerdir.

RADYO PROĞRAMI

PERŞEMBE - 13/4/39

12.30 Program
12.35 Türk müziği - Pl.
13.00 Memleket saat ayarı, ajans ve meteoroloji haberleri.
13.15-14 Müzik (Senfonik plaklar, opera aryaları ve saire - Pl.)
18.30 Program
18.35 Müzik (Neşeli plaklar)
19.00 Konuşma (Ziraat saati)
19.15 Türk müziği (Fasıl heyeti)

Çalanlar: Hakkı Derman, Eşref Kadri, Hasan gür, Haluk Recai, Bedri Üfler, Hamdi Tokay.

Okuyan: Tahsin karakuş.

20.00 Ajans, meteoroloji haberleri, Ziraat borsası (Fiyat)
20.15 Türk müziği

Çalanlar: Vecihe, Cevdet Çağla, Refik Fersan, Kemal Niyazi Seyhun

Okuyanlar: Mahmut karındaş, Melek Tokgöz.

1 — Karcığar perşevi.
2 — Salâhaddin Pınar - Karcığar şarkı - Sana gönül verdim.
3 — Udi Ahmet - Karcığar şarkı - Elimde iken senin.
4 — Şükrünün - Karcığar şarkı - Hasta bir ümitle bekledim.
5 — Halk türküsü - Urfalıyım ezelden.
6 — Cevdet Çağla - Keman taksimi.
7 — Raif Beyin - Karcığar şarkı - gülüyor sevdiğim.
8 — Sadettin Kaynagın - İşteseni seven benim.
10 — Hüseyni saz semaisi.
21.00 Memleket saat ayarı.
21.00 Konuşma (Mizah saati)
21.15 Esham, tahvilat, kambiyo - nukut borsası (Fiyat)
21.25 Neşeli plaklar - R.
21.30 Müzik (Küçük orketra - Şef: Necip Aşkın)
1 — Dohnanyi - Rapsodi
2 — Glessmer - Kırlangıçların veda'ı
3 — Borcherd - Bir gecenin romanı - Vals
4 — Leopold - Karlsbad hatırası
5 — Künneke - Mai elbiseli hemşireler operetinden
Marş - Final
6 — Hanns Löhr - Tempo tempo- Galop
7 — Pachernegg - Viyana şiiti
1 Küçük geçit resmi
2 Operada balet müziği
3 Grabende gezinti
4 Praterde atlı karınca
22.30 Müzik (Solistler - pl)
23.00 Müzik (Cazband - Pl.)
23.45-24 Son ajans haberleri ve yarınki program

MÜTEFERRİK :

Konservatuvarın akşamki konseri

Bu akşam Konsevatuvar orkstrası tarafından saat 21 de Fransız Tiyatrosunda Seyfeddin Asal'ın riyasetinde altmış kişilik bir senfonik konser verilecektir.

Konsere solist İskender Ardada iştirâk eyliyecektir. Konserde çalınacak eserlerin arasında Hayden'in militer senfonisi Ramo'nun üç dansı Balet müzigi ve Mozart'ın keman konsertosu vardır.

Sultan Aziz Devri Başpehlivanları

- Akkoyunlu Kazıkçı Kara Bekir -

— 12 — YAZAN : SAMİ KARAYEL

Görülmemiş Bir Güreş

Ayıboğanla Akkoyunlunun Güreşi Bir Masal Olmuştu

Sıvaslılar, Ayıboğanı yenememişlerdi. Fakat; Akkoyunlu Kara Bekirlilerinin de kim olduğunu göstermişlerdi.

Ayıboğanla galibane güreş yapan Akkoyunlunun namı şark ve garp vilâyetlerini sarıp doldurmuştu. Dillerde destan olmuştu.

Kastamonululer, Taşköprülü Kel Hasanlarından emin idiler. Çünkü, Kel Hasan da çok sarp bir pehlivandı.

Kastamonululer, Kel Hasanlarını rejime çekmişlerdi. Taşköprünün çamlık yaylalarında idman ettirip besliyorlardı.

Nihayet; güreş günü gelip dayandı. Kastamonululer Çorum üzerinden Amasyaya ve oradan Tokada, Tokattan Sıvasa gideceklerdi. Mesafe oldukça uzaktı.

Fakat; o vakitler halk bu gibi uzun yürüyüşlere alışık idi. Hemen hemen hepsi atlı olarak hareket ederlerdi.

Yürüyüşlerde konak yerleri malûmdu. Tıpkı şimdiki şimendifer istasyonları gibi yollarda hanlar ve kervanhaneler vardı.

Kastamonululer, hilâfsız üç bin atlıdan fazla olarak yürüyüşe çıkmışlardı. Her ağanın ve beyin maiyeti ayrı bir grup teşkil ediyordu. Her grupun önünde davul ve zurnası vardı.

Yürüyüş, âdeta bir sürgün avına gider gibi tertibatı havi idi. Esasen; Anadolu Türkleri sürgün avı yaparlardı. Sürgün avları sefere çıkan bir süvari fırkası gibi tam teçhizatlı yapılırdı. Bu avlar bazan bir ay devam ettiğinden silâh ve hayvan itibarile yola çıkışlar harpten farksız olurdu. Bu sebeple Anadolulular daima seferber halde idiler. Yürüyüş onlar için bir zahmet ve külfet teşkil etmezdi.

Şurada sıra gelmiş iken çok meraklı olan sürgün avından okuyucularıma bir nebze bahsedeyim.

Sürgün avı eski Türklerin sporhareketlerinden biridir. Bu av Avrupada, ve şimdi memleketimizde yapılanlara benzemz... Eski Türklerin Oğuz koluna mensup olanları sürgün avını âdeta bir sonbahar ve kış sporu olarak yaparlardı.

Osmanlı Türklerine intikal eden sürgün avcılığı daha hâlâ Anadoluda küçük mikyasta da olsa mevcuttur.

Sürgün avı, bin ilâ yirmi bin atlı tarafından yapılırdı. Binlerce av köpeklerile ava çıkan Türkler büyük bir vilâyet mıntakasını muhasara ederlerdi. Ormanları, geçitleri posta, posta tarıyarak çemberi daraltırlardı. Dağda, bayırda, ormanlarda bulunan ne kadar hayvan varsa bu çember daraldıkça tıpkı balık ağına düşmüş balıklar gibi hepsi bir yere toplanıp kaçarlardı.

Çember haricine tek bir hayvan kaçamazdı. Ve her hangi bir geçitten veyahut cepheden harice hayvan kaçıran grup gülünç ve mahcup bir halde kalırdı.

Binaenaleyh; âdeta bir muharebe meydanında imiş gibi dağ, tepe, kayalık, ormanlık içlerinde atlı ve yaya olarak gece ve gündüz tek bir hayvan muhasara hattından dışarı kaçırılmamak şartile çember sıkıştırılırdı.

Geyikler, ceylânlar, kurtlar, ayılar, tavşanlar, parslar ilh... Hep bu çemberin içinde kalırdı.

Şüphe yok ki, bu vahşi hayvanlar ağa girmemek için bütün mevcudiyetlerile avcılara her cepheden gece ve gündüz hücum ederlerdi. Avcılar da durmadan bu vahşi hayvanlarla boğuşurlardı.

Bu vahşi hayvanlara orman ve dağ taş geçitlerini kapamak ve bunlarla cenk etmek kolay bir şey değildi.

Hattâ; düşman askerile muharebe etmekten güçtü. Bu çember sürgün avının vüsatine göre devamı ederdi. Bazan, bir kaç ay devam ettiği olurdu.

Çember daraldıkça; hayvanlarla boğuşmak ta tehlikeleşirdi. İşte; bu suretle yapılan sürek avlarında hayvanatı vahşiye ile cenkleşe, cenkleşe pişen Türk gençleri harp zamanında her hangi bir keşif vazifesinde, her hangi bir muhasara ve hücumda hiç bir zorluk çekmezlerdi.

Okuyucularıma şunu arzedeyim ki; sürgün avını Türklerden başka hiç bir millet bilmez ve yapmamıştır. Bu av sırf Türklere mahsustur. Türkler bu avı eğlence için yapmazlardı. Kışa girerken elde ettikleri hayvanların pöstekilerinden kaput yaparlardı.

Geyik, ceylân ve saire gibi ele geçirdikleri yüzlerce, hattâ binlerce hayvanların derisinden başka etlerini kışlık kavurma yaparak saklarlardı.

Osmanlı Türkleri ecdatları gibi sürgün avına meraklı idiler. Sultan Yıldırım Beyazıdın sürgün avı için sakladığı köpeklerin tasmaları altın ve mücevherden idi.

Yıldırım, Niğabolu muharebesinde esir ettiği ehli salip kumandanlarına bir gösteriş yapmak istediği zaman onları evvelâ sürgün avına götürmüştü.

O vakitler Türklerde sürgün avı demek ordunun, milletin kudret ve kuvvetini gösteren bir manevra idi.

(Devamı var)

TAVZİH

Bandırma Ticaret Odası Erdek Mümessilliğinden:

Sayın gazetenizin 30 Mart tarihli nüshasının 6 ncı sayfasının 3 üncü ve dördüncü sütunlarında (Erdekte zeytin hilekârlığı) başlıklı yazılarda Erdekten verilen malûmatı berveçhizir tavzih ediyorum.

1 Gemlik ve Mudanya gibi diğer Zeytinci muhitlerde bu sene Zeytin mahsulünün noksanlığı bir kısım tüccarın Erdeğe tehacümüne vesile olmuş; bu hal alâkadar tüccarları rekabete düşürmüştür. Piyasayı düşürmek için bir uyuşma olduğu hakkındaki hakikatın tamamen zıddı olup bilakis bu sene taze zeytin fiatlarının normalin pek fevkinde olduğu kuyudat ile sabittir.

2 — Tuzlu Zeytin piyasasındaki düşkünlüğün mevsimin dahli varsa da ihracat emtiasından olan bu mahsulümüzün keyfiyetile fiattaki noksanlığın başlıca sebeblerinden biridir. nitekim ihracat tüccarları siparişlerini; fiatları ihracata elverişli olan Gemlik ve Mudanya piyasalarından temin etmektedirler.

3 — Erdekte Zeytin üzerine yapılmış bir hilekârlıktan malumatımız olmadığı gibi her hangi bir tüccarın zentin ihracatı da menedilmiş değildir. Muhtelif nevideki Zeytinlerin harman olarak ihzar ve sevkinde öteden beri bir mahzur görülmediğine göre son defa bir tüccarın aldığı siparişi bu suretle hazırlamış olması keyfiyeti vaki müracaat ve şikâyet üzerine makamatı resmiyeye arzedilmiş ise de yapılan ihracatın (Türkiye malı mahlut Zeytin danesi) menşeli olduğunu ve bunda bir mahzuru kanuni görülemediği bildirilmiş olup ancak alakâdar tüccarları tereddüte düşüren bu gibi hilâfı hakikat ihbaratın memleket müstahsillerinin zararına mal olduğunu ehemmiyetle kayda lüzum his ettiğimi arz ile ihbaratı vakıanın tekzibini rica ederim.

Bandırma Ticaret Odası Erdek Mümessilliği

SPOR

Atma Ve Atlamalar

Beden Terbiyesi İstanbul Bölgesi Atletizm ajanlığından:

1. — Fenerbahçe sahası koşu pisti esaslı bir surette tamirat görmekte olduğundan 16/4/1939 Pazar günü yapılması evvelce karar altına alınan müsabakalar 23/4/1939 pazar gününe bırakılmıştır. Proğram mucibince 23/4/1939 pazar günü yapılması tekarrür eden atma ve atlamalar 16. 4. 939 pazar günü sabahı saat 10 da Fenerbahçe sahasında yapılacağından bu müsabakalara girmek istiyen atletlerin cuma günü akşamına kadar Bölge Atletizm ajanlığına müracaat etmeleri tebliğ olunur.

2, — Aşağıda isimleri yazılı hakemlerin 16/4/1939 Pazar günü sabahı Fenerbahçe stadında bulunmaları rica olunur:

Ali Rıza Sözeralp, Cemil Uzunoğlu, Kâzım, Vasfi, Nazmi, Neriman Tekil, Fürüzan Tekil, Bakır, Başaran, İhsan Belor,

Bisiklet müsabakası

Beden Terbiyesi İstanbul Bisiklet Ajanlığından:

1. — Seri Bisiklet yarışlarının sekizincisi 16/4/1939 Pazar günü sabahı yapılacaktır.

2. — Yarışa tam saat 8.30 da başlanacaktır.

3. — Yarış yolu:, Topkapı sahası önünden başlamak ve ayni yerde bitmek üzere Silivri kasabasının ilerisindeki 75 inci kilometreye kadar gidip gelme olmak üzere 150 kilometredir.

4. — Bu yarışa iştirâk edecek olan Bisikletçilerin yarış saatinden evvel hazırlanmış oldukları halde yarış yerinde hazır bulunmaları ve isimlerini hakem heyetine kayıd ettirmeleri lâzımdır.

Cumartesi günü yapılacak maçlar:

Fenerbahçe stadı:

Galatagençler- Beylerbeyi Saat 15 Hakem Şahap Şişmanoğlu

Yan hakemleri: Rıfkı Aksay ve Talip Gürkan.

Doğanspor- Fenerbahçe Saat 16.45 Hakem Halid Galip Ezgü.

Yan hakemleri Feridun Kılıç ve Eşref Mutlu.

Pazar günü yapılacak maçlar:

Şeref Stadı:

Anadoluhisarı- Bozkurt Saat 11.15 Hakem İzzet M. Apak.

Yan hakemleri Fikret Kayral ve Ziya Kuyumlu.

Hilâl, Kurtuluş- Beykoz, Kurtuluş muhtelitleri saat 13 Hakem Necdet Gezen.

Yan hakemleri Tarık Özerengin ve Nuri Bosut.

İstanbulspor, Beyoğluspor- Süleymaniye, Şişli muhtelitleri.

Saat 14.45 Hakem Ahmed Adem Göğdün.

Yan hakemleri Şazi Tezcan ve Adnan Akın.

Doğanspor- Vefa Saat 16.30 Hakem Feridun Kılıç.

Yan hakemleri Halid Galip Ezgü ve Eşref Mutlu.

Mıntaka Ticaret Müdürlükleri

Yeniden ihdas edilerek Türkofis ve T. Odaları vazifesini görecekler

Ankara: 12 (Telefonla) — Lâğvedilmiş olan mıntaka ticaret müdürlükleri; yeniden ihdas olunacaktır.

Bu müdürlükler; lâğvedilecek olan Türk Ofisi ve Ticaret Odaları vazifelerini göreceklerdir.

Diğer taraftan ihracatı teşkilâtlandırma müdürlüğü de genişletilecek ve umum müdürlük haline getirilecektir.

Ankara Radyosu

Haziranda sabah neşriyatına başlıyor

Ankara: 12 (Telefonla) — Şimdiye kadar bazı teknik ve idari sebebler dolayısiyle sabah neşriyatını yapmıyan radyomuz; hazirandan itibaren sabah neşriyatına başlıyacaktır.

Urfanın Kurtuluşu

Heyecanlı merasimle tesit olundu

Urfa: 12 (A. A.) — Urfa dün kurtuluşunu kutlulamıştır. İnkilâp senelerinin bağrında ışıklı bir ok gibi yaşıyan on bir Nisan kurtuluş günün Urfa ve Urfalılar dün heyecanlı bir surette kutluladılar. Yılların gerisinde kalan o günün manevî hatırası önünde eğildiler. Merasime Belediye parkında Atatürk anıdı önünde İstiklâl marşile başlandı. Vali verdiği söylevde inkilâp başbuğlarının hatıralarını heyecanla andı. Belediye reisi bu mukaddes günün yapraklarını karıştırdı.

Urfa saylavı Şeref kurtuluştan sonra Türk vatandaşının bu günkü vazifelerini hatırlatarak aziz şehidlerin hatıralarını hürmetle yad etti ve Atanın manevî huzurunda eğilerek İsmet İnönünün yüce şahsiyetinin bütün Türk milleti demek olduğunu anlattı.

Bundan sonra Urfanın kurtuluşu canlı olarak temsil edildi. Kahraman askerlerimiz bir geçit resmi yaptı ve tayarelerimiz bu törene çok heyecan verdi. Civar vilâyet kaza ve nahiyelerden gelen ve kurtuluş mücadelesinde bulunan kahramanlara Belediye tarafından bir ziyafet verildi.

Bu gece Urfa Halkevinde büyük aile balosu verildi. Urfa tamamiyle donanmış Urfalılar bu büyük günün bayramını yaşamıştır.

Bitaraflık Kanununun tadili

Amerika mebusan meclisi müzakerelere başladı

Vaşington: 12 (A. A.) — Mebusan meclisi hariciye encümeni bitaraflık kanununun tadili müzakerelerine başlamıştır.

Muhtelif hatiplerin bu müzakereler esnasında ileri sürdükleri fikirler şunlardır:

Guyer - cümhuriyetçi - : dünya yeni bir umumî harbe tahammül edemez. Kellog paktını imza eden 63 devleti, mezkûr paktı yenilemek için Vaşingtona davet ediniz.

Faddis - demokrat - : bitaraflık kanununu büsbütün kaldırınız ve anayasanın umumî bir harb halinde reisicümhura verdiği hareket serbestliğini devlet reisine bırakınız.

Fish - cümhuriyetçi - : bütün bitaraflık kanunu, mütearrız devletlerin kim olabileceğini hükûmetin evvelden tayin etmek arzusuna istinad etmektedir:

Maas - cümhuriyetçi - : Bitaraflık kanununu tamamiyle ortadan kaldırmak icabeder. Bu hakikî bir bitaraflık prensiblerine uygun değildir.

Açık Arttırma İle Emsalsiz Satış

Nisanın 16 ncı pazar günü sabah saat 10 da Teşvikiyede Kâathane caddesi 69 No.lu Gözem Apartmanın 2 No.lu dairede Bizanten, Romen ve sair mermer ve toprak heykeller. XIII den XVIII asra aid hayli Türk çinileri ve nadide Epok eşyaların 2 nci satışı olacaktır.

Mevzuubahis eşyaları evvelce görmek için arzu edenler 15 Nisan cumartesi günü sabah saat 10 dan akşam 5 e kadar ziyaret edebilirler.

İstanbul Sıhhî Müesseseler Arttırma Ve Eksiltme Komisyonundan:

Eksiltmeye konulan iş: Heybeliada Verem Sanatoryomunda lacak kömürlük duvarı inşaatı işi.

Keşif bedeli: 4590 lira.

Muvakkat garanti: 345 lira.

Heybeliada Sanatoryomu kömürlük duvarı inşaatı işi açık eksiltmeye konulmuştur.

1 — Eksiltmesi 14—4—939 cuma günü saat 16 da Cağaloğlunda Sıhhat ve İçtimaî Muavenet Müdürlüğü binasında kurulu komisyonda yapılacaktır.

2 — İstekliler şartname, proje ve buna bağlı diğer evrakı her gün komisyonda görebilirler.

3 — İstekliler carî seneye aid Ticaret Odası vesikasiyle 2490 sayılı kanunda yazılı belgeler ve bu işe benzer en az 3000 liralık iş yaptığına dair eksiltme tarihinden 8 gün evvel İstanbul Vilâyetinden almış oldukları müteahhitlik vesikasiyle birlikte bu işe yeter muvakkat garanti makbuz veya banka mektubu ile birlikte belli gün ve saatte komisyona gelmeleri. (2123)

Gayrimenkul Satış İlânı

İstanbul Emniyet Sandığı Direktörlüğünden:

Ölü Mani Zade Bay Hüseyinin 1649 hesap No. siyle Sandığımızdan aldığı (375) liraya karşı birinci derecede ipotek edip vadesinde borcunu vermediğinden 3202 No.lu kanunun 46 ıncı maddesinin matufu 40 ıncı maddesine göre satılması icabden Üsküdara tabi Maletpede eski vapur iskelesi yeni çiftlik caddesinde eski 519/10 yeni 7 numaralı müfrez ve bahçesi olan kârgir bir dükkânın tamamı bir buçuk ay müddetle açık arttırmaya konmuştur. Satış tapu sicil kaydına göre yapılmaktadır. Arttırmaya girmek istiyen (64) lira pey akçesi verecektir Millî bankalarımızdan birinin teminat mektubu da kabul olunur. Birikmiş bütün vergilerle belediye resimleri ve vakıf icaresi ve taviz bedeli ve tellâliye rüsumu borçluya aittir. Arttırma şartnamesi 20—4—939 tarihinden itibaren tetkik etmek istiyenlere sandık hukuk işleri servisinde açık bulundurulacaktır. Tapu sicil kaydı ve sair lüzumlu izahat da şartnamede ve takip dosyasında vardır. Arttırmaya girmiş olanlar, bunları tetkik ederek satılığa çıkarılan gayri menkul hakkın da her şeyi öğrenmiş ad ve itibar olunur. Birinci arttırma 6—6—939 tarihine müsadif salı günü Cağaloğlunda kâin Sandığımızda saat 10 dan 12 ye kadar yapılacaktır. Muvakkat ihale yapılabilmesi için teklif edilecek bedelin tercihan alınması icabeden gayri menkul mükellefiyeti ile sandık alacağını tamamen geçmiş olması şarttır. Aksi takdirde son arttıranın taahhüdü baki kalmak şartiyle 23—6—939 tarihine müsadif cuma günü ayni mahalde ve ayni saatte son arttırması yapılacaktır. Bu arttırmada gayri menkul en çok arttıranın üstünde bırakılacaktır. Hakları tapu sicilleriyle sabit olmıyan alâkadarlar ve irtifak hakkı sahiplerinin bu haklarını ve hususiyle faiz ve masarife dair iddialarını ilân tarihinden itibaren yirmi gün içinde evrakı müsbiteleriyle beraber dairemize bildirmeleri lâzımdır. Bu suretle haklarını bildirmemiş olanlarla hakları tapu sicilleriyle sabit olmıyanlar satış bedelinin paylaşmasından hariç kalırlar. Daha fazla malûmat almak istiyenlerin 938/677 dosya numarasiyle sandığımız hukuk işleri servisine müracaat etmeleri lüzumu ilân olunur.

★

DİKKAT

Emniyet Sandığı: Sandıktan alınan gayri menkulü ipotek göstermek istiyenelere muhamminlerimizin koymuş olduğu kıymetin nısfını tecavüz etmemek üzere ihale bedelinin yarısına kadar borç vermek suretiyle kolaylık göstermektedir. (2493)

Beyoğlu Vakıflar Direktörlüğü İlânları

Aylık kirası Lira K.	Semti:	Mahallesi	Sokağı:	No.sı	Cinsi:
04.—	Fındıklı	Yahya çelebi	Karakol çıkmazı	15-17	İki arsa
04.—	Galata	Yeni cami	Cami derunu		Oda
06.—	Beyoğlu	Kâtip Mustafa Çelebi	Hocazade	1-10	Garaj
08.—	Kabataş	Ömer Avni	Dolmabahçe	199-207	Dükkân
04.—	Kasımpaşa	Camiikebir	Havuz kapısı		Kulübe
15.—	„	„	Kayık iskelesi	43	Ardiye
08.—	Kabataş	Ömer Avni	Vakıf dükkânlar üstünde		Set mahalh
03.—	Kasımpaşa	Gazi Hasan paşa	Mektep	17	Dükkân
02.—	Sarıyer	Mehmet Kethüda camii altı			1 göz kayıkhane
05.— —.50	Kasımpaşa Ortaköy	Camiikebir Yahya efendi hariminde	Turabî baba	7	Ahır Matbah yeri
02.—	„	„		4-2	İki oda
04.—	„				Ev
03.—	Kasımpaşa	Sururi cami	Arsas	60-62	Baraka
02.—	„	amiikebi-	Turabî baba	1-5	Ahır
02.—	„	„	„ „	15	Dükkân
02.—	„	„	„ „	13	„
02.—	„	„	„ „	11	„
03.—	„	„	Atik tersane kapısı	34	Oda

Yukarıda yazılı Vakfa aid mallar 31—5—940 günü sonuna kadar 10 gün müddetle açık arttırmaya konmuştur. İhalesi 18—4—939 salı günü saat 14 de yapılacaktır. İstekliler Beyoğlu Vakıflar Müdürlüğü Akarat şubesine gelmeleri. (2404)

MÜHİMDİR, OKUYUNUZ:

Tayyare Piyango Biletinizi herhangi gişeden aldığınız halde, Amorti ve ikramiyenizi hiçbir fark almadan derhal

YURD GİŞESİNDEN

Alınız. Yeni tertip biletleri gelmiştir.
Taşra siparişleri seri ve muntazam gönderilir.
Adres: Yenicami İş Bankası karşısında No. 17
Sahibi: MEHMED KIVANÇ

P. T. T. Fabrikası Müdürlüğünden:

4050 kilo 15.9X200 m/m "25,4 m/m re de on bir diş,, cıvata maa somun

20000 „ 6,5X32 m/m lâma demiri

2500 „ Diş üstü 13,50, diş dibi 15.90 m/m "25,4 m/m rede on bir diş somun

15000 „ 16 m/m yuvarlak demir

1500 „ 1,5X1000X2000 m/m demir saç

450 „ 10X25 m/m yuvarlık başlı demir perçin çivisi

1285 „ 0,5X20 m/m demir çember

200 „ 60 m/m boyunda ambalâj çivisi

12000 adet 12,5X100 m/m 4 köşe başlı ağaç vidası

Fabrika ihtiyacı için kapalı zarf usuliyle cins, eb'ad ve mikdarı yukarıda yazılı dokuz kalem eşya satın alınacaktır.

Muhammen bedeli 7239 L. 15 kuruş, muvakkat teminatı 542 lira 94 kuruştur.

Eksiltme 14—4—939 tarihine rastlıyan Cuma günü saat 15 de yapılacağından taliplerin şartname ve teferruatını görmek için her gün Fabrika kalemine müracaat, eksiltmeye girmek için de kanunun tayin ettiği vesaik ile birlikte teminat makbuzlarını ve teklif mektuplarını havi kapalı zarflarını saat 14 e kadar komisyon reisliğine makbuz mukabilinde teslim eylemeleri, daha sonra getirilecek zarfların kabul olunmıyacağı. (3000)

ISTANBUL BELEDİYESİ İLÂNLARI

		Senelik muhammen kirası:	İlk teminatı
Arnavutköyünde Lûtfiye mahallesinde	Elçi sokağında 29/67 No. lu ev	48.—	3,60
„ „ „	Elçi sokağında 33/59 No.lu ev	72.—	5,40
„ „ „	Elçi sokağında 27/55 No.lu ev	36,—	2,70
„ „ „	Küçük ayazma sokağında 25/51	72.—	5,40
„ „ „	„ „ „ 11/23	72.—	5,40
„ „ „	Ön „ 5/7	72.—	5,40
„ „ „	Aralık sokağında 10/15 No. lu Ev	60.—	4,50
„ „ „	„ „ 9/11 No.lu Ev	60.—	4,50
„ „ „	Küçük ayazma „ 24/49 No.lu Ev	36,—	2,70
„ „ „	„ „ „ 10/21 No.luEv	72,—	5,40
„ „ „	Ön „ 14/39 No.lu Ev	60.—	4,50
„ „ „	Palacı „ 18/29 No.lu	48,—	3,60
Hasköyde Halıcıoğlu mahallesinde keçeci piri sokağında 199 numaralı Dükkân		18.—	1,35
Hasköyde keçeci piri mahallesinde kumbarhane sokağında 48 No.lu		18.—	1,35
Beyoğlu Hüseyin ağa mahallesinin Tarlabaşı sokağında 51 numaralı dükkân		130.—	9,75
Tophanede Karabaş mahallesinin küleci hendek sokağında 20/22 numaralı Mehmet ağa mektebi		72.—	5,40
Fatihte kirmasti mahallesinin cami avlusu sokağında 7 numaralı Bahrisefit ayak medresesi		150.—	11,25

Senelik muhammen kiraları yukarıda yazılı bulunan mahaller teslim tarihinden itibaren birer sene müddetle kiraya verilmek üzere ayrı ayrı açık artırmaya konulmuşur. Şartnameleri levazım müdürlüğünde görülebilir. İstekliler hizalarında yazılı ilk teminat makbuz veya mektubiyle beraber 28—4—939 cuma günü saat 14,30 da Daimî Encümende bulunmalıdırlar. "i" (2502)

İstanbul Sıhhî Müesseseler Arttırma Ve Eksiltme Komisyonundan:

Eksiltmeye konulan iş: Sıhhî Müze pencere çerçevelerinin tebdili işi.

Keşif bedeli: 2982 lira 76 kuruştur.

Muvakkat garanti: 224 liradır.

Sıhhî müzede yapılacak pencere çerçeveleri tebdili işi açık eksiltmeye konulmuştur.

Eksiltme 14—4—939 cuma günü saat 14,30 da Cağaloğlunda Sıhhat ve İçtimaî Muavenet Müdürlüğü binasında kurulu komisyonda yapılacaktır.

İstekliler şartname, proje ve buna bağlı diğer evrakı her gün komisyonda görebilirler.

İstekliler carî seneye aid Ticaret Odası vesikasiyle 2490 sayılı kanunda yazılı belgeler ve bu işe yeter muvakkat garanti makbuz veya banka mektubu ile birlikte eksiltme tarihinden 8 gün evvel İstanbul Vilâyetinden almış oldukları ve bu işe benzer en az 2000 liralık iş yaptığına dair almış oldukları ehliyet vesikasiyle birlikte belli gün ve saatte komisyona gelmeleri. (2129)

BAHAR KOKULARI

Ciğerlerimizi nasıl yıkar, nes'emizi arttırır, zevkimizi tazelerse

Nefis ve Mükemmel Bir Gıda da

ÖMRÜMÜZE ÖMÜR, KUVVETİMİZE KUVVET KATAR

ÇAPAMARKA

PİRİNÇ ve HUBUBAT UNLARI

Sıhhat ve Neş'e Kaynağıdır

Kuruluş tarihi : 1915 **M. Nuri Çapa** Beşiktaş Kılıcalı **Çapamarka** Tel : **40337**

MAZON MEYVA TUZU

Hazımsızlık, Şişkinlik, Bulantı, Gaz, Sancı, Mide Bozukluğu, Barsak ataleti, ***İNKIBAZ*** Sarılık, Safra, Karaciğer, ***MİDE*** ekşilik ve yanmalarında ve bütün MİDE, Barsak bozukluklarında kul anınız.

Horos markasına dikkat

Son derece teksif edilmiş bir toz olup yerini tutamıyan mümasil müstahzarlardan daha çabuk, daha kolay ve daha kat'î bir tesir icra eder.

GÜZELLİKLER...

Dünyada mevcud bütün şeylerden üstündür.

ONU KORUYUNUZ.

KREM PERTEV

Sizin bu yoldaki mücadelenizde kendisine itimad edilebilen en kuvvetli vasıtadır.

Havzbot "Yüzer Ev„

Sahibinin Askerliği Dolayısile Satılıktır

İki yaz mevsimi Kalamışta, Suadiye önünde veya Paşabahçe koyunda takdir ve gıpta ile seyrettiğiniz Havzbot (Yüzer Ev) satılığa çıkarılmıştır. Yaz mevsimini maalle sıhhi bir suretle geçirmek istiyen deniz ve denizcilik severler için bulunmaz bir fırsattır. İsteklilerin Taksimde General Recep sokak Mübarek apartımanında (1) numarada Bay Recep Erkmana müracaatları.

Gaip arıyorum.

Trabzonun Tabakhane mahallesinden Kösemustafa oğullarından biraderim Mehmet oğlu Hüseyinle Hasus kazasında bakkal iken 930 senesinde buluşmuştum. O zamandanberi kendisinden hiçbir haber alamıyorum. Bilâhare Bayburdun Hard kazasına gitmiş olduğunu öğrendim ise de sarih adresini bilmiyorum. Bilenlerin sağlığını ve sarih adresini insaniyet namına bildirmelerini rica ederim.

Erdek kazasında Kahveci Hakkı vasıtasile Taşçı Trabzonlu Kemal.

İstanbul Valiliğinden:

Maliye hazinesine izafetle İstanbul Maliye Muhakemat Müdürlüğü avukatlarından Ö. Barış tarafından Galatasaray Asmalımescid caddeikebir 364/1 numarada lokanta ve birahaneci Maks Fredik aleyhine kazanç vergisinden dolayı 38/2648 dosya numaralarile Şûrayidevlet 1 inci Deavi dairesinde açılan davada dava edilen halihazır ikametgâhı meçhul olmasına binaen kendisine tebliğat yapılamadığından tebliğ makamına kaim olmak üzere davacı Maliye hazinesi tarafından Şûrayidevlete verilen arzuhalin İstanbul Vilâyeti divanhanesine talik olunduğu ilân olunur. (38/3648)

ZAYİ — İstanbul ithalât gümrüğünün 517569 numaralı ve 2—9 938 tarihli makbuzu kaybettim. Yenisini alacağımdan eskisinin hükmü yoktur.

Halil Kacar

İkramiyeler Kaynağı Olan KADER GİŞESİ

Bu son keşidede dahi bir çok vatandaşları sevindirdi

200000 Lirayı

İsmini vermiyen müşterimizden biri

20000 Lirayı

Bay Ali : Beyazıt Üniversite Hademesi

10.000 Lirayı

Bay Nuri ve Arkadaşları Ortaköyde çarşı içinde MANAV

KAZANDILAR ve PARAYI TAMAMEN ALDILAR

KADER GİŞESİ'nin

Sattığı biletler, Gişesinin ismi gibi kaderin cilvesine mazhardır ve ikramiye isabet etmesi hemen hemen muhakkaktır

Siz de bahtiyarlar arasına katılmak isterseniz, biletinizi mutlaka

KADER Gişesinden Alınız

Yeni Tertip Biletler Satılmağa Başlandı

Taşra Siparişleri Seri ve Muntazam Gönderilir

Adres; *Eminönü, Tramvay Cad. No. 19 Tel. 23970*

SAHİBİNİN SESİ

GEMİCİLER

HAMİYET YÜCESES

ve

Bestekâr

SADEDDİN KAYNAK

PLÂK A x 2149

Sahibinin Sesi Müessesesi plâkçılık işinde esasen çok hassas hareket ettiği gibi bu orijinal eserin bütün inceliklerini plâğa almak hususunda sarfettiği azamî ehemmiyetin en açık delilini de HAMİYET YÜCESES gibi memleketin çok kıymetli muganniyesile bestekârın bizzat refakatini temin etmiş olmakla ispat eder.

İlk bahar mevsiminin güzelliğinden istifade ediniz!

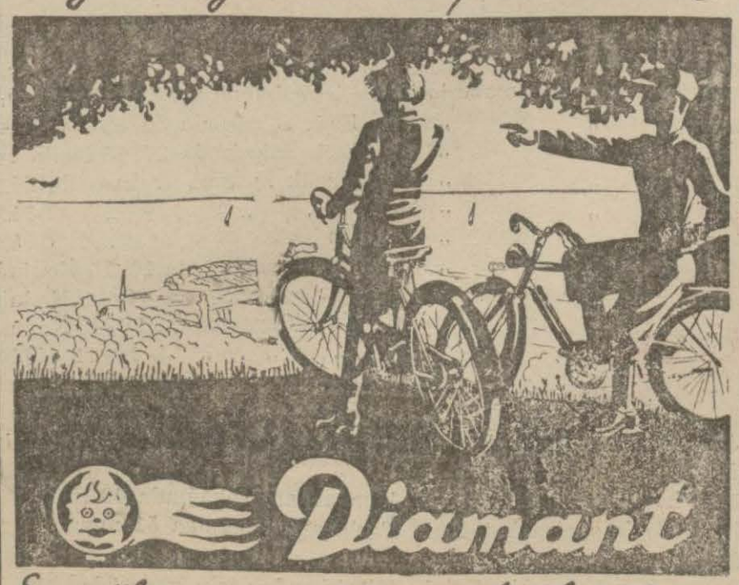

En sağlam, en zarif ve en rahat bisikletidir

Toptan ve perakende satış yeri: İstanbul Sultanhamam Hamdibey geçidi No. 48-56 Tel : 21295

Çocuk Hakimi

Dr. Ahmed Akkoyunlu

Taksim - Talimhane Palas No. 4

Pazardan mada her gün Saat 15 ten sonra

Satılık Ev

Kabataşta Dolmabahçe caddesinde (177) sayılı ev altındaki kârgir ev altındaki iki mağaza ile satılıktır. İsteklilerin Galatada Bahtiyar hanında mübadele komisyonunda Bay Macide müracaatları.

Yatak, yemek ve çalışma odalariyle salon takımları velhasıl her nevi mobilyalar; BAKER (eski HAYDEN) mağazalarında teşhir edilmekte ve her yerden ucuz fiat ve müsait şartlarla satılmaktadır.

Sahibi: Ahmet Cemaleddin SARAÇOĞLU
Neşriyat müdürü: Macit ÇETİN Basıldığı yer Matbaai Ebüzziya