PAZARTESİ
7
AGUSTOS
1939

İDARE YERİ
İstanbul Nuruosmaniye No. 84
Telgraf: Yenisabah gazetesi
İSTANBUL
Telefon — 20795
İkinci yıl — No. 454

YENİ SABAH

GÜNLÜK SİYASİ HALK GAZETESİ

Karagömlekli Şairlere Cevap
BU ASLANA DOKUNMAYIN
Yazan: M. F. Gürtunca
Resimleri Yapan: Münif Fehim
Ateşten yazılar, alev fırçadan çıkmış resimler. Yakında Çıkıyor.
İstanbul, Ülkü Kitap Yurdu

HER YERDE
3
KURUŞ

Almanyada İki Cereyan

Yazan : Hüseyin Cahid YALÇIN

Almanyadan Fransız gazetelerinden birine yazıldığına göre, siyasi münasebetlerin yürüyüşü hakkında başlıca iki fikir ve kanaat cereyanı göze çarpmaktadır.

Bir kısım Almanların düşünüşlerine nazaran üçüncü Reich yalnız silâhlarını şakırdatmak ve bir harp çıkarma tehlikesini ileri sürmek yolile "Sulhen„ elde edilebilmesi kabil olan şeylerin kâffesini elde etmiştir. Alman hükûmetinin müzakerelere girişmek suretile temin edebileceği bir takım menfaatler daha mevcud olduğuna bu kimseler kanidirler. Ancak şimdiye kadar tatbik olunan siyasetin bir ihtilâf tevlid edebilmesi ihtimali vardır. Nazi rejiminin ise böyle bir ihtilâf takdirinde hiç bir şey kazanmasına ihtimal olmadıktan başka her şeyini kaybetmesi korkusu kuvvetlidir.

Berlinde uzlaşmaya meyyal işte böyle bir kısım halk bulunduğu hakkında rivayetler dolaşmakta, hattâ bu kanaatin yüksek tabakaya ve ordunun geniş mahafiline bile sirayet ettiği iddia olunmaktadır.

Buna nisbetle daha kuvvetli olan bir cereyan şimdiye kadar takip edilen tehdid ve ihafe politikasının tevkalâde neticeler verdiğini gözden kaçırmıyor ve bu politikaya sıkı sıkı yapışmak taraftarı bulunuyor. Bunların fikrince, demokrat devletler blöf yapmaktadırlar. Alman arzularını temin ve tatminsal edebilmenin en muhakkak ve en serî yolu müzakere usulü değil tehdid vasıtasıdır.

Almanyada mevcud olduğu iddia edilen bu iki cereyanın hakikate tevafuk edip etmediğini bilmeyiz. Yalnız, uydurulmuşsa bile aklın mülâyim görebileceği bir tarzda, tabiî ve mantıkî surette uydurulmuştur, denilebilir.

Bütün Alman milletini, ne kadar tazyik ve iğfal altında tutulursa tutulsun, düşünce kabiliyetini kaybetmiş zannetmek hatadır. Koca bir millet hissi selimi, fikri tenkidi, akıl ve muhakemeyi tamamen unutamaz. Ses çıkaramamağa akıl erer ve böyle olduğu görülüyor. Fakat ses çıkaramıyan Almanın vicdanı elbette ona gizli gizli bir şeyler söyler.

Bunun bir tahmin olmakla beraber tedkik ve müşahedenin bu tahmini teyid ve tasdik ettiğinde hiç şüphe yoktur. Kimse tarafından işitilmiyeceğine emin olduğu zaman, size gizli gizli ve korka korka: Bir harp çıkacak mı acaba? diye sorarak söyliyeceğiniz tatminkâr bir kelimeden tesliyet bekliyen bir Alman gözünün önüne berrak ve geniş bir hakikat ufku açmış demektir. Yahudiler aleyhinde

Hüseyin Cahid YALÇIN

(Sonu 3 üncü sayfada)

Almanyadaki Türk Talebeleri Geri Çağırıldı

Haber aldığımıza göre, Almanyada tahsilde bulunan birçok talebe geriye çağırılmıştır.

Bunlar arasında bir müddet evvel Almanyaya rasat staji görmek üzere gönderilen meteoroloji memurları Almanların çıkardıkları müşkülâttan sonra memleketimize dönmek üzere emir almışlardır.

Bundan başka İngiltere ile itilâf yapmazdan evvel, Alman hava nezareti ile yapılan bir anlaşma neticesinde Almanhava meydanlarında staj yapmak üzere Almanyaya gönderilen talebe grupunun İngiliz Türk anlaşmasından sonra kendilerine gösterilen fena muamele ve birçok güçlüklerden sonra tahsillerindeki gaye kaybolduğundan geriye çağırılmışlardır.

Ingiliz Filosu Gitti

İzmir Limanında Bulunan Malaya Dretnotu Da İzmirden Ayrıldı

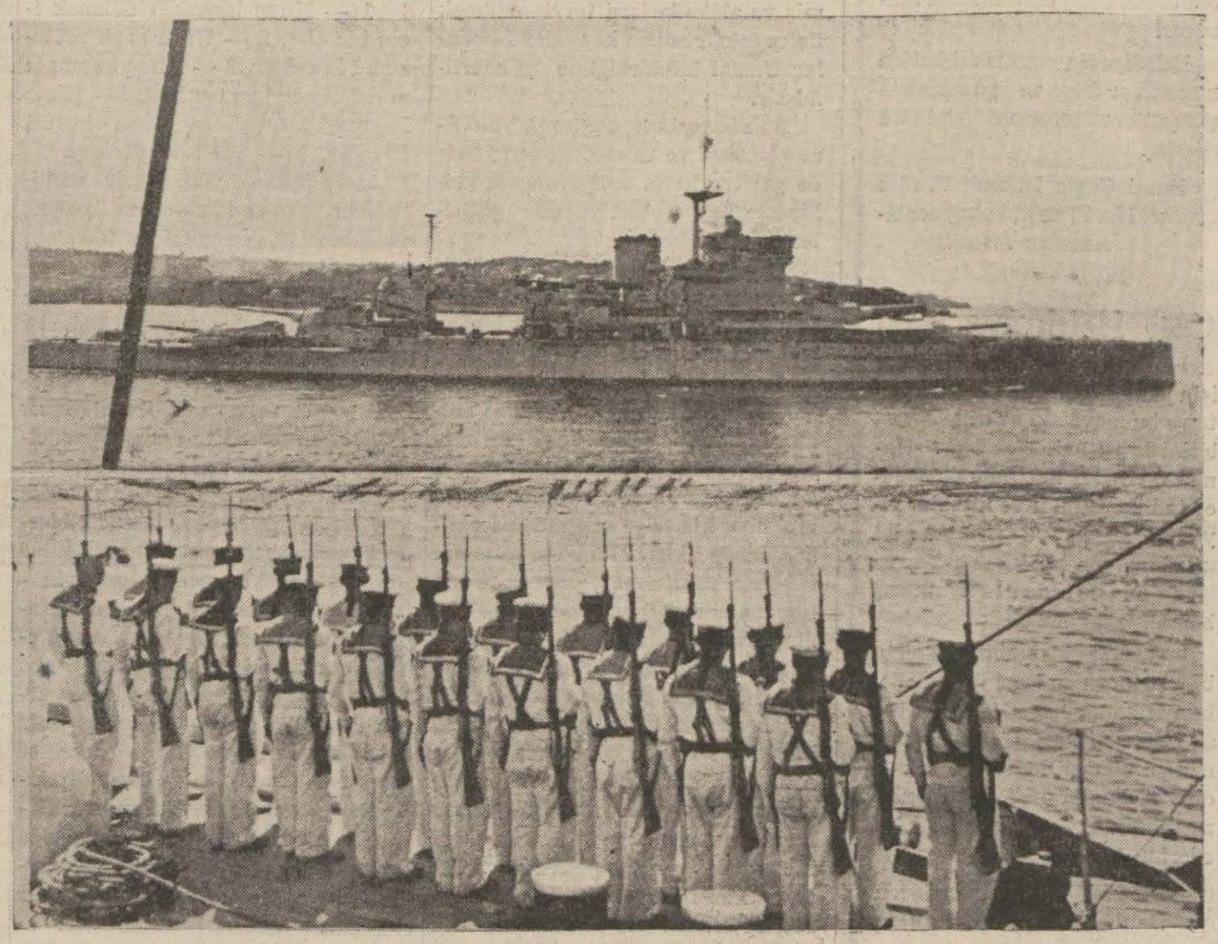

Warspite Türk bahriyelilerinin ihtiram resmi önünde limanımızı terkederken

İstanbul, 6 (A.A.) — Birkaç gündenberi limanımızda misafir bulunan İngilterenin Akdeniz filosu bu sabah saat 9 da top atmak suretile şehri selâmlıyarak limanımızdan ayrılmıştır.

Misafir filo, tarafımızdan da toplarla mukabele edilmek suretile uğurlanmıştır.

Amiral gemisi yavaş yavaş limandan çıkmış, diğer torpitolar da gemiyi takib etmişlerdir.

Filoyu torpitolarımız Marmara açıklarına kadar teşyi etmişlerdir. Filo, doğruca Maltaya gitmektedir.

İzmir, 6 (A.A.) — Dört günden beri limanımızda bulunmakta olan Akdeniz İngiliz donanmasının Malaya saffıharp zırhlısı bu sabah tam saat 10 da limanımızdan ayrılmış ve Ege denizine açılmıştır.

İzmir halkından binlercesi sandal, motör ve yelkenlilerle Malayayı sevgi tezahüratı ile uğurlamıştır.

(Sonu 3 üncü sayfada)

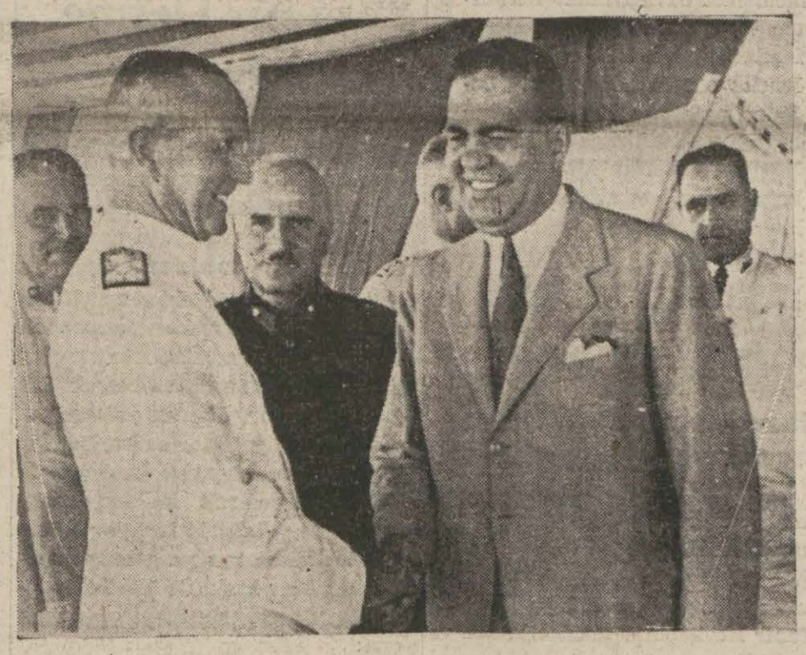

İngiliz Akdeniz Kumandanı Vali ile vedalaşıyor..

Polonya İstiklâlinin 25 inci Yıldönümü

Mareşal Smigly Rydz Şiddetli Bir Nutuk Söyledi

Yüz binlerce kişi Polonyanın askeri kudreti uğrunda harp edeceğine yemin etti

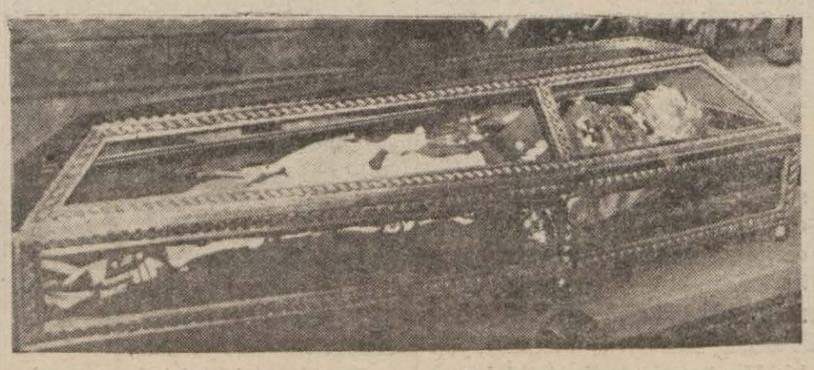

Mareşal Pilsudsky'nin tahnit edilmiş cesedi

Krakovi, 6 (A.A.) — Bütün Polonya bugünkü istiklâlinin ilk fatihlerini ve bunların müstevliye karşı harbetmek üzere ilk hareketlerinin 25 ci yıldönümünü kutlamaktadır. Eski gönüllüler, yanlarında aileleri ve dostları olduğu halde, 150 bin kişilik bir kütle halinde Polonyanın her tarafından gelerek tarihî Kra-

(Sonu 3 üncü sayfada)

Dünkü Bayanlar yarışının birincisi

Atletizm, Tenis

Kürek Ve At Yarışları Muvaffakiyetli Oldu

(Yazısı 5 inci sayfamızda)

BİR TAVZİH

Yeni Sabah gazetesi Müdürlüğüne 12 Temmuz 939 tarihli sayınızda şehrimize gelen son sele dair bir

(Sonu 3 üncü sayfamızda)

Millî Şefimiz İsmet İnönü Boluda

Reisicumhur Kereste Fabrikaları İle Ormanları Gezdi

Millî Şef İsmet İnönü vilâyet ve kazalardan gelen heyetlerle görüşerek dertlerini dinledi

Bolu, 6 (A.A.) — Dündenberi şehrimizin misafiri bulunmakta olan Cümhurreisimiz İnönü bugün öğleden önce refakatinde Vali Naci Kıcıman olduğu halde Belediye, Parti ve Halkevini ziyaret etmiş ve yeni yapılan Belediye Otelini gezmiştir.

Milli Şef öğleden sonra da Bolu kaplıcalarını görmüş ve kereste fabrikalarını gezmiştir. Bu fabrikaları gezişleri esnasınra Cümhurreisimiz fabrikaların ihtiyaçları ve kereste imalâtı işleri üzerinde tedkikatta bulunmuş bu meseleler üzerinde alâkadarların mutalâalarını ve dileklerini dinlemiştir.

Bunu takiben Milli Şef, Heben ormanlarını tedkik buyurmuşlar ve Bolu orta mektebini gezmişlerdir.

Şehir ve civarındaki bu gezintilerinden ve tetkiklerinden dönüşlerinde doğruca hükûmet konağına teşrif eden İsmet İnönü, Akçakoca, Düzce ve Gerede kazalarından gelmiş bulunan heyetleri ve Bolu'nun çiftçi ve esnaflarile görüşmüşler ve Bolu vilâyetinin her sınıf halkını temsil etmekte olan bu heyetler büyük Şeflerine dileklerini açıkça ifade eylemişlerdir.

(Sonu 3 üncü sayfamızda)

Türk - Bulgar Hudut Hâdisesi

Askerlerimizden birinin şehit olduğu, tecavüzün Bulgarlar tarafından ve Türk topraklarında ika edildiği maalesef teeyyüt ediyor

Edirneden bildirildiğine göre Bulgar hududundaki hâdise Bulgar resmî tebliğlerinden başka şekillerde vukubulmuştur. Bir defa hâdisenin cereyan ettiği yer Türk topraklarıdır ve askerimizden birisi ölmüş ve diğeri yaralanmıştır. Halbuki Bulgarlar hâdisenin kendi toprakları dahilinde vukubulduğunu

(Sonu 3 üncü sayfamızda)

500 Bin Lira Sermayeli Bir Takas Limited Şirketi kuruluyor

Takas Yolile Yapılacak İthalâtı Şirket Organize Edecek

Ankara, 6 (A.A.) — Memleketimizin gerek ticaret anlaşmalariyle bağlı bulunduğu memleketler ve gerek anlaşmalarla bağlı olmadığı memleketlerle ticarî mübadelelerinde mühim bir mevki tutan takas muamelelerinin âhenkli bir tarzda cereyanını temin maksadına matuf bir kararname 5 ağustos tarihli resmî gazetede intişar etmiştir.

Muhtelif memleketlerle yapılan takas muamelelerine ait primleri iç ve dış konjonktür icaplarına yani hareketlerine göre tanzim etmek maksadile, bu kararnameye tevfikan Ziraat Bankası, İş Bankası ve Etibankın iştirakile merkezi İstanbulda olmak üzere 500 bin lira sermaye ile bir "Takas Limited Şirketi„ kurulmuştur. Şirket geçen cumartesinden itibaren İstanbulda Ziraat Bankasında ayrılan muvak-

(Sonu 3 üncü sayfamızda)

Ticaret Vekili Cezmi Erçin

HER SABAH

EKMEK MESELESİ

Cihan harbinin hazin yadigârlarından biri de bazı esnafın zihinlerine nisbetsiz derecede fazla kazanç hırsını perçinlemiş olmasıdır.

Bu kötü hırs yüzündendir ki hayatı ucuzlatmak hamleleri akıl ve hayale gelmedik engellerle karşılaşıyor.

Bugün İstanbullu belediyenin bütün gayret ve ihtimamlarına rağmen iyi pişmemiş ekmek yiyorsa bunu hep o mümkün olduğu kadar fazla teneffu hırsına borçlu bulunuyoruz.

Şirket kurmak behemehal hafkı izrar etmek, âmme zararına cep doldurmak demek değildir.

Gün geçtikçe müzminleşmek istidadını gösteren İstanbulun ekmek meselesi hakkında belediyemiz ne kadar zecri ve şiddetli tedbirler alsa yeri vardır.

Görülüyor ki böyle işlerde biraz da meşhur İhtisap ağasının siyasetini takip etmek icabetmektedir. Günah ve vebali belediyeyi böyle zecri tedbirlere sevkedenlerin boyunlarına olsun...

A. CEMALEDDİN SARAÇOĞLU

VAHİDETTİN

— 7 —

YAZAN: M. SIFIR

Vahidettin İle Mediha Sultan Arasında Bir Konuşma

Bu gibi ihtimalleri düşünerek demişti, hatır ve mizacınızı rencide etmeyiniz hemşirem. Müsterih olmanız için, mahrem olarak söylüyorum ki, bütün bunlara karşı icabında harekete geçebilecek elemanlar kâmilen hazırlanmıştır.

Mediha Sultanın yüzü gülmüş, gönlü ferahlamıştı. Kardeşinin bu korkunç şayialara, teşebbüslere karşı gerçekten ve evvelden tedbirler aldığını sanmış ve bu asılsız teminata inanıp kanmıştı. Biraz da muhtelif mevzular üzerinde gezindikten ve cülûs hediyesi olarak takdim edeceği kızdan da mübalâğa ve sitayişle bahsettikten sonra :

— Tabiîdir ki, şah kardeşim, demişti, devlet işlerinde enişteniz Ferid bendenizle istişare tenezzülünde bulunacaksınız. Ne de olsa, vüzera ve rical ile devlet muamelâtı hakkında aslanımın tenevvür buyurulmasına hizmet eder değil mi? Bu şerefi ondan esirgemiyeceğinize emin olmakla beraber bir defa hatırlatmak istedim.

Vahidettin gülerek:

— Elbette, dedi. Kendisinden hem de azamî surette istifade edeceğim. Nasıl, Ahmed Rıza Beyle eskisi gibi araları iyi mi?..

— Eskisinden daha iyi şevketlim. Hattâ, geçenlerde de bizde idi. Cennetmekân kardeşinizin, vahamet kesbeden hastalığından bahsedilirken, enistenizle bir hayli dertleştiler. Tebeddülü saltanat vukuunda yapılması icap eden işler hakkında söyleştiler. Hattâ kabineler teşkil ve mabeyn erkânını bile tayin ettilerdi.

— Mabeyn erkânını mı?

— Evet şevketlim. Ahmed Rıza kulunuz, baş mabeynciliğinize, Lûtfi Simavî ve başkâtipliğinize de Refik Bey kullarınızı...

Vahidettin, kanapesinden silkinerek fırladı. Memnun bir tavırla, adetâ haykırır gibi:

— Çok iyi hatırlattınız ve bundan bahsedişinize çok memnun oldum hemşirem, dedi. Dündenberi münasib bir başmabeynci bulamıyor, bizim Refik'i tayin etmeyi düşünüyordum. Aferin Ahmed Rıza Beye.. Çok yerinde bir tayin ve tevcihte bulunmuş. Hakikat, Viyana ve Almanyaya seyahatlerimde kendisile pek yakından temas etmiş, refakatinden cidden memnun olmuştum. Hattâ, daha evvel, kardeşim cennetmekânın başmabeynciliğinde bulunduğu sırada, bana karşı izhar hürmet ve sadakat nezaketini de göstermişti. Müteşekkirim hemşirem size.. Bunu hatırlatmakla beni büyük bir düşünceden kurtardınız.

Fakat... Mediha Sultan, Vahidettinin Lûtfi Simavi Bey hakkında söylediği takdirkâr sözlerden ve izhar ettiği teveccühten, adetâ memnun olmamış gibi kızardı, sıkıldı.. Çekingen bir tavırla:

— Bilmem ki şevketlim, dedi. Ferid kulunuz Lûtfi Simavi Beyi pek lâyık görmedi bu şerefli hizmete o gün. İtiraz etti.

— Ahmed Rıza da muhakkak müdafaa etti değil mi, Lûtfi Simaviyi?..

— Evet aslanım!

— Ahmed Rızanın noktai nazarı doğrudur. Bilirim, bizim Feridle Lûtfi Simavi arasında, evvelce bir hâdise geçmişti. Herhalde onun tesiriledir itirazı. Lûtfi Simavi Beyin sahib olduğu birçok meziyetlerinden başka bilhassa, İttihadcılara karşı muğber ve muhalif bulunması benim için mucibi istifadedir. Kararımı verdim. Lûtfi Simavi Beyi baş mabeynci yaptıracağım kendime...

1334 yılı temmuzunun sekizinci ve çok sıcak ve boğucu bir günü idi. Ortaköy tepesindeki saadethanesinin Boğaza nazır salonlarından birinde, damadı hazreti şehriyarî ve başkumandan vekili Enver Paşa, misafiri sadrazam Talât Paşa ile, sedef işlemeli ve çok değerli ara-besk bir masanın iki yanında karşılıklı ve çapraz bir şekilde duran, üzerinde kıymetli valide şalı kaplı kuş tüyü minderli, sedefli koltuklara gömülmüşlerdi.

Günün, bahtiyar sanılan, herkesin hırs ve hasedlerini üzerlerine çekip toplıyan bu iki devletlisi, çok elemli ve kederli bir tavırla dertleşiyorlardı. Talât Paşa, bitkin ve bezgin bir hastanın iniltilerine benziyen, hafif bir sesle, harbin aldığı son vaziyetlerden acı acı şikâyet ediyordu. Söylüyor, söylüyordu. Ara sıra susuyor ve sessiz ve hareketsiz bir halde, başı önünde ve çok düşünceli bir vaziyette sözlerini dinliyen Enver Paşanın yüzüne, sanki bir teselli umar gibi, hüzün ve ümid sızan gözlerini dikiyor, yutkuna yutkuna, bakıyor, bakıyordu.. Belli ki, günün derdi, onun yaralı yüreğini çok yakıyordu.

Enver Paşa, o herkese nasip olmıyan tevekküllü itidali ve hiç sarsılmıyan metinliği ile, harbin o günkü vaziyeti ve zuhur etmesi hatıra gelen ihtimalleri hakkında, Almanlardan aldığı haberleri, vâdleri birer birer ve tatlı bir sesle sayıp döküyordu. Ve nihayet:

— Gerçi, diyordu. Bugünkü vaziyet pek de şayanı memnuniyet değildir. Fakat, talii harptir bu. Bugün düşündürdüğü gibi, yarın da güldürmesi ihtimali yok değil, hattâ pek çoktur. Muhtelif cephelerde biribirini takip edecek birkaç zafer, emin ol ki Paşam, derhal vaziyeti ıslah eder, tamamile lehimize ve çok müsaid cereyanlar husule getirir. Çok umarm ki, bu saadetli günler de o kadar uzak değil. Bilâkis pek yakındır. Çünkü, düşmanlarımızın umumî vaziyeti de çok sarsılmıştır. Temin edilecek bir iki muvaffakiyet karşısında, derhal müttefiklerimizin tekliflerine başeğeceklerine hükmolunabilir. Bence, bu derece bedbiniye kapılacak kadar vaziyette bir tehlike yoktur. Bir asker gözü ile ben, hiç de böyle tehlike görmüyorum. İnanınız bana.

Talât Paşa, Enver Paşanın kuvvetli bir imanla yaptığını bildiği bu vâdli telkinleri karşısında, hakikî kanaatlerini izharda ısrar etmiyordu. Muhatabının sözlerine inanmış ve cidden teselli bulmuş gibi görünüyordu. Fakat, şikâyet mevzuunu değiştiriyordu. Bu defa Kafkasyadan bahsediyor, gerçekten sızlanıyordu. Ve:

— Yine çok fena haberler aldım Batumdan. diyordu. Verdiğimiz kararlar hilâfına olarak, Sancaktar Bey ailesinden Şakir Paşa zade Ahmed Bey, Gürcistanda bir Müslüman cümhuriyeti teşkil etmek, Batum ve havalisini de bu hükûmete ilhak eylemek için faaliyette bulunuyormuş. Müslüman Gürcü eşraf ve asılzadelerinden bir hayli de taraftar bulmuş kendine. Bu teşebbüse aleyhtar olanları da kayınbiraderi Aslan Beye tehdid ettiriyormuş. Aslan, şimdi...

Enver Paşa, bu haberden canı sıkılmış gibi alnını kırıştırdı. Ve sinirli bir tavırla muhatabının sözünü keserek:

— Kuzum Paşam, dedi. Kimden aldınız bu haberleri?..

— Batuma gönderdiğim bir memurumdan.

— Doğru mu acaba?..

— Elbette doğru. Bana bunları bildiren zat, Aslan ile Özürget de uzun uzadıya görüşmüş. Şakir Paşa zade Ahmed Beyin yanında birkaç günler kalmış bütün bu faaliyetlerin bizzat şahidi olmuş.

— Sözlerine itimad edilecek bir şahsiyet mi bu, Talât.

— Hiç şüphe etme buna Enver. Hem de çok itimad edilecek dürüst ve namuslu bir zat.

— Peki Aslan Bey şimdi Özürkette ne yapıyormuş, buna dair bir şey yazmıyor mu mektubunda?..

— Bir şey değil, birçok şeyler yazıyor. Aslanın müsellâh kuvvetler toplamakla, Ahmed Beyin de Acarada siyasî ve idarî teşkilâtla meşgul olduklarını bildiriyor.

(Devamı var)

ŞEHİR HABERLERİ

Okuyucularımız Diyor ki:

Fırın Derdi

Rami nahiyesinin 8 bin nüfusu olup bir tek fırını vardır. Fırının içinde terkos ve su tertibatı olmadığı gibi karşısında cami avlusunda bulunan büyük bir bostan kuyusundan su çekilerek ekmek yapılmaktadır. Suyu zehir gibi acı ve içi yüzlerce sene temizlenmemiş olup sıhhate muzırdır.

Belediyenin nazarı dikkatine konmasını diler ve gazetenizin şikâyetler sütununa dercini rica ederim.

Rami Cuma Ruscuk Yârânı so. No. 77 daimî okuyucularınızdan *İsmail*

* * *

Çok Haklı Bir Sual

Hükûmet hayatın ucuzlaması için pahalılıkla mücadele etmekte ve bu meyanda nakliye ücretlerini hayli indirmektedir. Hamal tarifeleri üzerinde de epeyce tadilât yapıldı ve nitekim piyasada soğan ve patates gibi mevaddın yüz kilosundan beş ve diğer maddelerden on kuruş hamaliye alınmaktadır.

İnhisarlar idaresinin ispirto bayilerinden on beş kilodan ellei kiloya kadar hamala lüzum hasıl olsun olmasın 15 kuruş hamaliye alması doğru bir iş midir? Alâkadar makamların nazarı dikkatini celbetmenizi rica ederim.

Fındıklı tramvay caddesi: Bakkal *Abdullah Karakaş*

YENİ SABAH — Hayatın ucuzlatılması gibi ehemmiyetli memleket davalarında herkesten evvel nim resmî dairelerin faaliyete geçmeleri ve ferdlere örnek olmaları icabeder. Soğanın, patatesin 100 kilosu beş kuruşa nakledilirken 15 kilo ispirtodan İnhisarlar idaresinin 15 kuruş hamaliye alması cidden hayret edilecek birşeydir. İnhisarlar Umum Müdürlüğünün biz de dikkat nazarını çekeriz.

Satie Yolsuzluğu

Maznunlar bugün itiraznamelerini verecekler

Satiye binası yolsuzluğu hakkında müddeiumuminin hazırladığı iddianamenin maznunlara tebliğ edildiğini ve iddiaya nazaran eski Denizbank Müdürü Yusuf Ziya Öniş ile Tahir Kevkebin cezalandırılması ve Refii Bayarın da men'i muhakemesi istendiğini yazmıştık. Maznunların bu iddianameye itirazları hakkındaki kanunî müddet bu akşam bitmektedir. Haklarında son tahkikatın açılması istenen on iki maznunun vekilleri itirazlarını hazırlamıştır. Bunlar bugün itiraznamelerini müddeiumumiliğe vereceklerdir.

Mevkuflardan eski Denizbank Müdürü Yusuf Ziya Öniş muavinlerden Tahir Kevkebi ve Yapı Binalar şefi mühendis Neş'et Kasımgilin vekilleri evvelce kefaletle tahliye talebinde bulunmuşlar ve bu talepleri tetkik edildikten sonra reddedilmişti. Bunların vekilleri bu taleplerinde tekrar ısrar edeceklerdir.

Dördüncü sorgu hâkimliği kararnamesini bu hafta içinde hazırlıyacak ve Satiye işindeki yolsuzluk davasının muhakemesine yakında başlanacaktır.

Suad Davaz Paristen geldi

Tahran büyük elçiliğine tayin olunan sabık Paris sefirimiz Bay Suad Davaz dün sabah şehrimize gelmiştir. Bay Suad Davaz birkaç güne kadar Ankaraya giderek Hariciye Vekâleti ile temaslarda bulunacak ve birçok elçilerin iştirakile yapılacak olan toplantıya iştirak edecektir.

Bunu müteakip Reisicümhurun itimad mektubunu hâmil olarak Tahrana gidecektir.

Limanlar Ve Ticaret Gemilerinin Zehirli Gazlerden Korunması

Tasdik Edilen Nizamname projesi Alâkadarlara Tevzi Edildi

Devlet Şûrası tarafından (Ticaret gemilerinin zehirli gazlere karşı korunması) na dair hazırlanan nizamname tasdik edilerek tabettirilmiş ve alâkadarlara tevzi edilmek üzere teksir edilen kopyalar Limanlar Umum Müdürlüğüne gönderilmiştir.

Bu nizamnameye göre bütün limanlarımız ve ticaret gemilerimiz de gazlere karşı tedbir alacak mahiyette bazı tesisat vücude getirilecektir.

Her liman ihtiyaca göre mahallî Hava Kurumu komisyonları tarafından seçilecek bir veya birkaç gaz memuru tayin edeceklerdir.

Büyük limanlarımızda ise müteaddit memurları havi bir gaz müdürlüğü teşkil edilecektir. Bu memurlar ve müdürler mümkün olduğu kadar doktor, eczacı veyahut diş tabibi olan kimseler arasından tercihan seçilecektir. Mümkün olmadığı takdirde sahil sıhhiye işlerinde bulunmuş sıhhat veya dezenfekte memurlarından istifade edilecektir.

Temizleme memurları ile daima temasda bulunarak teşriki mesai edecek olan bu teşkilâta her liman bir motör tahsis edecek ve ayrıca sahilin müsait yerinde bir daire hazırlıyacaktır. Gemilerde de vapur kaptanının mesuliyeti altında ayrı bir teşkilât vücude getirilecek. Bu temizleme takımı altı kişiden mürekkep olacak ve ihtiyaç halinde vapurun güvertesinde seyahat eden yolcuların bir kısmı da istihdam edilecektir. Vapurlarda bulunması mecburî tutulan gaz eşyası şunlardır:

1 — Kireç kaymağı dökmek için bir âlet, 2 — Uzun saplı müteaddid kürekler, 3 — Kireç kaymağını halletmek için tertibat, 4— Kireç kaymağını tatbik için buna hususî fırçalar, 5 — 4,5 kilo parafin.

Harp halinde vinç vesair makinelerini örtmek için yelken bezleri, muşambalar, geminin içine hava veren delikleri lüzumlu vasıtalar, kireç kaymağı tozu ve parafin fırçalar, yolcuların gaz ve yanık tedavisi için malzeme, mürettebata mahsus gaz maskeleri ve maskesi bulunmayan yolculara vermek üzere yedek maske, mürettebata mahsus gaz elbiseleri, eldiven ve başlıklar, fırtına şapkaları, yağlı gamseleler, denizde giyilen lâstik botlar, lâstik elbiseleri temizlemek için kaynar sular bir etü veya ocağı bulundurulması mecburî tutulmuştur. Bunların kullanılması hususunda müteaddit tecrübeler yapılacaktır. Harb zamanında hariçten gelecek vapurlar gazlerden ari olduklarına dair birer şehadetname ibraz edecekler ve limanlara girmeden evvel direklerine (temizdir) levhasını asacaklardır. Bundan başka limanlarda bulunan romorkör, kayık ve mavnalar da sahipleri tarafından temiz tutulması nizamname maddeleri arasına ithal edilmiştir.

Yeni Bir Define Aranıyor

Üç kişi define aramak için müsaade almak üzere vilâyete müracaat etmişlerdir. Vilâyette lâzımgelen muamele yapılmaktadır. Bunlardan Muhittin Aksoy defineyi nasıl keşfettiğini şöyle anlatmıştır:

"— Kandilli ile Hekimbaşı çiftliği rasında, sakıt hanedan azasından eski veliaht Yusuf İzzettine ait çiftliğin müştemilâtından metruk bir mahzen vardır. Burada yıllarca evvel keçi besliyen Marika isminde bir kadın oturmaktaymış, mahzeni de keçi ağılı olarak kullanıyormuş. Mütareke yıllarında bir gün iki erkek bir kadın buraya gelmişler, ellerindeki bir kroki ile tetkikat yapmışlar. Sonra Marikayı çağırarak ona:

— Sana yüz lira verelim. Demişler. Burada antika eserler var. Biz gizlice burasını kazacağız. Kimseye bir şey söylemiyeceksin. Eğer aradıklarımızı bulursak sana daha birkaç yüz lira veririz.

100 lirayı da vererek ertesi günden itibaren mahzen civarında bir mahalli kazmağa başlamışlar.

Hafriyat on beş gün kadar sürmüş, toprağın altında lük adı verilen eski kale duvarları inşasında müstamel yumurta akı, bezir yağı ve horasandan mürekkeb betondan daha mukavim kalın bir tabakaya tesadüf edilmiş, tam onu açacakları gün Amerikalılar ortadan kaybolmuşlar.

Sonradan Marika bunların kaçtıklarını öğrenmiş, ilk konuştukları gün de ellerindeki krokideki işaretleri gören kadın, burada üç nevi paradan mürekkep büyük bir servet gizli olduğunu, Evliya Çelebi seyahatnamesinde, İstanbulun bân-i si olarak gösterilen Roma hüküm-darlarından (Tatyanos Tekfûr)un hazinelerinin burada gömülü olduğunu anlamış!.

Biz, üç sene devamlı tetkikat yaptık. Her üç arkadaş bu tetkikler neticesinde burada gizli bulunan bir milyondan fazla altın sikkenin çıkarılmasını kararleaştırdık. Vilâyeet müracaat ettik. İzin verildi. Şimdi pazartesi günü bütün muamelenin ikmalini umuyoruz. Hemen o gün kazılara başlıyacağız.„

MAARİFTE :

Maarif Vekili Trakyaya gidiyor

Birkaç gündenberi şehrimizde bulunan Maarif Vekili Hasan Âli Yücel bugün Trakyada bir tetkik seyahati yapmak üzere Edirneye gidecektir. Vekilin beraberinde İlk Tedrisat Umum Müdürü İsmail Hakkı ve Maarif Vekâleti müfettişi Osman Horasanlı da bu seyahate iştirak edevektir. Vekilin Trakyada maarife ait işler üzerinde tetkikatını bitirdikten sonra İzmire gitmesi muhtemeldir.

Yüksek İktısat ve Ticaret mektebi 56 ncı yıldönümü eğlentisi

Yüksek İktısat ve Ticaret mektebinden bu sene mezun olan gençleri eski mezunlarla tanıştırmak için Yüksek İktısat ve Ticaret mektebi mezunları cemiyetinin her sene tertip etmekte olduğu eğlenti evvelki akşam Küçüksu plâjında coşkun bir neşe içinde yapılmıştır. Mektebin eski ve yeni mezunları ve güzide davetli kütlesinin iştirakile yapılan mektebin 56 ncı yıldönümü eğlentisi sabaha kadar devam etmiştir. Bu münasebetle cemiyetin reisi Tahsin Hamdi bugünün ve yarının gençliğine hitaben gayet veciz bir nutuk söyliyerek Türk gençliğinin iktisadî bünyemizde yarattığı kalkınmaları izah etmiş veyeni mezunlara da muvaffakiyetler temenni etmiştir.

Tahsin Hamdi yeni mezunlara ezcümle şunları söylemiştir:

"— Bu yıl bin bir emekle bize katılan genç arkadaşlarım, bugün iktisadî hayata sizi de katmakla kazanmış bulunuyoruz. Bu yol belki çetindir, sarptır. Fakat o nisbette zevklidir. Yurdun muhtaç olduğu iktisad âleminin kıymetli ve enerjik elemanları çok noksandır. İşte siz ler o noksanı tamamlıyacaksınız. Sizi bu akşam aramıza alırken Büyük Atatürk'ün manevî huzurlarında hep birlikte ve üç dakika sükût etmeği teklif ediyorum.„

Büyük sessizlik içinde geçen bu dakikalardan sonra Yugoslav iktısad delegesi bir nutuk söylemiş ve Balkanlı gençlerin iktısadî hayattaki müşterek vazifelerinden bahsetmiştir.

Davetliler bu güzel gecenin tâ sabahına kadar eğlenmişlerdir.

POLİTİKA

Japonya ve Avrupa siyaseti..

Bugünlerde Japon devletinin, Avrupa siyaset manzumelerile temas, ve herhangi bir iş birliği tekrar mevzuubahs olmıya başladı. Son zamanlara kadar, Berlin ile Romaya antikomintern paktla bağlı olan Tokyo, totaliterlerle henüz, askerî bir ittifak aktinin lüzumuna kail olmamış ve daha ziyade, yukarıdaki siyasî vesika hükümleri dairesindeki münasebetlerin teessüsünü arzu eylemişti. Fakat, Uzakşarktaki siyasî statüler değişmek üzeredir. Japonya, şimdiki halde, İngiltere, Fransa, Birleşik Amerika, ile sulh çerçevesi dahilinde olmasına rağmen zımnî bir mücadelede, Çin ve Sovyet Rusya ile de, (Moğolistan münasebetile) fiilî bir mücadelede bulunmaktadır.

Japonların, İngilizlerin, içinde bulundukları halli nazik siyasî meselelerin istikametinden istifade ederek, bazı isteklerine nail oldukları malûmdur. Fakat Birleşik Amerika, şimdi İngilizlerin yerine geçmiş, ve Uzakşark ile alâkalı devletler de başlarını kaldırmağa başlamışlardır. Avrupada, bazı siyasî zaruretler veya maddî mecburiyetler dolayısile veyahut ta siyasi basiretsizlikler hasebile, Almanya ve İtalya, mevcut nizamı ihlâl edecek müvazenesizlik unsuru olmuştur. Şimdi devletlerin, Uzakşarkta uğraştıkları şey, Japonyanın da ayni rolü, bu uzak diyarlarda oynamasıdır. Bunun içindir ki Vasington, İngilterenin zahiri surette Japonya ile anlaşmasından endişeye düerek, bir müddet takin ettiği hareketsiz siyasetten ayrılmış ve İngilterenin yanında yer almak vaziyetine gelmiştir. Zaten İngilizlerle, Japonlar henüz siyasî konuşmalar üzerindedir. İngilizleri en fazla meşgul eden şey Japonların kendilerine karşı gösterdikleri aleyhtar tavırlar, yazılar, ittihaz ettikleri tedbirlerdir. Bu İngiliz aleyhtarlığı, Şimalî Çinde ve bizzat Japonyada vardır. Yalnız bu düşmanlığın zuburu Şimali Çinde, Japonların, idaredeki zâflarından, vaziyete hâkimiyetsizliklerinden ileri gelebilirse de, Japonya gibi bir memleketin esas toprak larında bu düşmanlığın tezahürü işi değiştirebilir. Bugün İngiltere, Japonların gözile, imparatorluklarının yegâne hasmıdır ve bunu her münasebetle gösteriyorlar.Onun içindir ki Londra, yavaş yavaş sabır ve tahammülünü bırakarar, fakat soğukkanlılığı terketmiyerek, hattı hareketi yeni baştan değiştirmeğe başlamasını istiyebilir.

Bu vaziyet karşısında Tokyonun mihver siyasetine girebileceği derpiş edilebilirse de bu ihtimal kolay kolay tahakkuk edemez. Japonya kendini henüz totaliterlerle, yani Avrupa siyasetile bağlamak istemiyor. Zira onun gayesi, muayyen bir ihtilâfa, beyaz ırka mensup her iki tarafa da müthiş bir darbe vurarak Uzakşark ve Asyayı elleri arasına almaktır. Bu sebebden ittifak meselesi kolay tahakkuk edemiyecek bir keyfiyettir. Meğer ki Japonya, siyasetinde, başka çıkar bir yol olmadığını görsün.

Dr. Reşad Sagay

DENİZLERDE :

Limanlar umum müdürü İzmire gitti

Limanlar Umum Müdürü Raufi Manyasi bazı tetkiklerde bulunmak üzere dün İzmire gitmiştir. Raufi Manyasi İzmirde bir hafta kadar kalarak şehrimize dönecektir.

TAKVİM

7 Ağustos 1939 Pazartesi

Miladî : 21 Cemaziyülâhir 1358
Rumî : 25 TEMMUZ 1355

Rızık hızır: 94

Doğu saati : 5,03
Öğle : 12,20 — İkindi : 16,13
Akşam : 19,19 — Yatsı : 21,06
İmsak : 3,05

SON HABERLER

Polonya İstiklâlinin 25 inci Yıldönümü

[Baş tarafı 1 nci sayfada] kovi şehrini doldurmuşlardır. Şehir baştanbaşa donatılmış bulunuyor ve Pilsudskinin yattığı bu yerde umumî bir sevinç ve heyecan vardır.

Merasim dün akşam saat 21 de Polonyanın bütün noktalarından meşalecilerin gelmesile başlamıtır. Gdyniadan gelenler en ziyade alkışlananlar olmuştur.

Bu sabah buraya muvasalat eden Polonya orduları baş kumandanı mareşal Smigly Rydz, büyük bir nutuk söylemiştir. Bu nutkun başlıca kısımları şunlardır:

Zorbalığa karşı verilecek tek bir cevap vardır: Kuvvet ve şöhret. Sulhü diğer bütün devletler gibi biz de takdir ediyoruz. Fakat hakkın bazıları için "vermek,, diğerleri için de "almak,, olduğuna hiçbir kuvvet bizi ikna veya icbar edemiyecektir.

Dantzig, asırların bağlarile Polonyaya bağlı bulunuyor. Danzig Polonyanın iktisadî ciğeridir. Polonya noktai nazarını hiçbir şüpheye mahal bırakmıyacak surette apaçık tasrih eylemiştir. Enternasyonal taahhütlerimizden kaçınacak biz değiliz ve Dantzig'e karşı bütün hareketlerimiz karşı tarafın hareketlerine bir cevaptan başka bir şey değildir. Bizim vatan aşkımızın bize yüklettiği hakların ve vecibelerin başkalarının vatan aşklarının onlara yüklediği hak ve vecibeler - den daha az olduğunu zanneden bir kimse bulunuyorsa, onu böyle bir hataya düşmekten tahzir ederim.

Mareşalin nutkunu bitiren ve açıkça Hitleri telmih eden bu sözleri "Dantzig Polonyalıdır, Polonyalı kalacaktır,, âvazelerile karılanmış - tır.

Müteakiben halk ellerini kaldırarak şu yemini etmiştir:

"Polonyanın ebedî kudreti uğ - runda, harpte zafere kadar sarsıl - maksızın çarpışacağımıza ve sulh zamanında da feyizli mesaide ve herkesin işbirliğinde bütün gay - retlerimizi sarfedeceğimize yemin ederiz.,,

İngiliz Filosu Gitti

[Baş tarafı 1 nci sayfada] İzmir, 6 (A.A.) — Malayada dün geceki suvare esnasında "Yeni Asır,, baş muharriri Hakkı Ocakoğlu kumandan Tower'den İzmir ziyareti hakkındaki ihtisaslarını öğrenmek ricasında bulunmuş, kuman - dan şu cevabı vermiştir:

İhtisasımı soruyorsunuz. Bunu ifade edebilmek çok güç bir meseledir. Karaya ilk ayak bastığımız gün karşılaştığım manzara ve şiddetli alkışlar beni çok müteheyyiç etti. Bilhassa valinin ziyaretinden çıkarak kumandana giderken selâm vazifesini ifa eden askerlerin karşısındaki halkın candan sevgi tezahürleri itiraf edeyim ki beni adım atmakta müşkülâta uğrattı.

Eğer daha dört gün kalsaydık, bu sevgi bağlarından kurtulup gitmek bizim için hayli müşkül olacaktı. Bugün spor sahasında İzmir halkının centilmenliğine hayran oldum. Kendi sporcuları kadar bizim oyuncularımızı da heyecanla teşci ediyorlardı. Bu, spor terbiyesinin centilmenliğinin canlı ve güzel bir tezahürüdür. İlk fırsatta sizleri tekrar görmek, ziyaret etmek bizim için bahtiyarlık olacaktır. İzmir makamatına ve centilmen İzmir hal - kına teşekkürlerimizi ifade için kelime bulamıyorum dersem buna inanınız.

Muharririn, bu tezahürlerin tarihten hız alan bir dostluğun ifadesi olduğunu söylemesi üzerine kumandan Tower, gördüğü manzaralardan sonra Türk - İngiliz dostluğunun asla sarsılmaz bir kuvvet olduğunu beyan ederek sözlerini bitirmiştir.

500 bin lira sermayeli bir Takas Limited Şirketi kuruluyor

[Baş tarafı 1 nci sayfada] kat dairede işe başlamıştır.

Üç büyük millî banka tarafından teşkil edilen Takas Limited Şirketi heyeti umumiyesi Ankara Ziraat Bankasında toplanarak Şir - ket müdürlüğüne Maliye Vekâleti İstanbul Kambiyo müdürü Salih Banguoğlunu seçmiştir. Şirketin idare heyetine de Türkiye Cümhuriyeti Ziraat Bankası İstanbul şubesi Müdür muavini Reşad, Etibank İstanbul şubesi müdür vekili Hikmet Rauf Serper ve Türk tütün limited şirketi müdürü Saffet Baştı - mar intihap olunmuşlardır.

Millî bankalar tarafından bir takas limited şirketi teşkiline ve diğer hususata dair Resmî gazetede intişar eden kararnamenin başlıca hükümleri şunlardır:

1 — Meri 2/8099 sayılı kararnameye müstenid talimatname hükümlerine tevfikan yapılan takas muamelelerinde ihracattan evvel ithal salâhiyeti 2/11541 sayılı bu kararnamenin neşrinden itibaren münhasıran Takas Limited Şirketine aittir.

2 — Sermayelerinde devletin doğrudan doğruya veya dolayısile asgarî yüzde 50 nisbetinde iştiraki bulunan müesseselerle yarım satış kooperatifleri birlikleri tarafından takasla yapılacak ihracattan mütevellid idhal hakları primi olarak bu kararnamenin neşri tarihinden itibaren Takas Limited Şirketine devrolunacaktır.

Kezalik 3018 sayılı kanunun 7 ci maddesi mucibince müteşekkil "Tüccar Birlikleri,, tarafından takasla yapılacak ihracattan mütevellid ithal hakları bu kararnamenin neşri tarihinden itibaren Takas Limited Şirketine devredilecektir.

3 — Takas Limited Şirketine umumî konjonktüre göre icap eden umumî direktifleri vermek üzere Ticaret Vekâleti dış ticaret dairesi reisinin tahtı riyasetinde Ticaret Vekâletinde bir heyet teşkil olunmuştur.

4 — Umumî, mülhak hususî bütceli idarelerle belediyeler, imtiyaz veya inhisar işleten veya sermayesinde yüzde 50 den çoğu devlete ait olan müesseseler ve şirketlerin yabancı memleketlerden yaptıkları ve yapacakları mübayaalar için mukaddema aktedilmiş olup yabancı memleketlerle tediye hükmünü muhtevi bulunan mukavelenamelerin buna dair olan maddeleri bu kararnamenin neşri tarihinden itibaren 20 gün zarfında Ticaret Vekâletinde müteşekkil ve 3 üncü maddede adı geçen heyete bildirilecektir.

İşbu kararnamenin neşri tarihinden sonra yukarda zikri geçen teşekküller tarafından yabancı memleketlerden yapılacak mübayaalar için yabancı memleketlere tediyeyi muntazammın mukavelelere ait tediye şart ve hükümleri kezalik 3 üncü fıkrada adı geçen heyetle bilistişare tesbit olunacaktır.

5 — Yukarda zikri geçen işbu 2/11541 sayılı kararnamenin meriyet mevkiine girdiği tarihten evvel başlamış olan takas muameleleri eski hükümler dahilinde intaç ve tasfiye edilecektir.

Belgradda hava hücumlarına karşı pasif müdafaa talimleri

Belgrad, 6 (A.A.) — Dün Bel - gradda halkın iştirakile hava hü - cumlarına karşı pasif müdafaa talimleri yapılmıştır.

Almanyada İki Cereyan

[Baş tarafı 1 nci sayfada] Almanyada yapılan vahşetlere iştirak etmiyen ve bir insan sıfatile bu hareketlerin aleyhinde bulunduklarını gizlemiyen halis kanlı arî Almanlar da az değildir. Demek oluyor ki Doktor Gobbels'in bütün propaganda faaliyetine rağmen, Almanlarda muhakeme ve hissi selim tamamen sönmemiştir. Çekilen iztırapların ve mahrumiyetlerin de bu muhakemeyi kamçılayacağı tabiidir.

İşte bundan dolayıdır ki bahsedilen cereyanın mevcudiyeti doğru olabilir. Tehdid ve ihafeden vaz - geçerek müzakere yolile bazı menfaatlar temin etmeyi düşünen Almanlar hiç bir zaman memleketlerine hain değildirler. Onlar da Almandırlar ve vatanlarının menfaatini bu suretle temin taraftarıdırlar. Fakat totaliter rejimler, va - tanperverane ve halisane de olsa, başka türlü bir fikre hiç bir zaman hayat hakkı tanımadıkları için Almanyadaki sulh taraftarlarının sesi galebe çalamıyor. Hattâ bu sesi susturmak için eldeki propaganda ve tehdid vasıtaları şiddetle kullanılıyor. Geçenlerde Londrada doktor Wohltat'a yapıldığından bahsedilen uzlaşma teklifi malûmdur. Almanyaya tehdid ve tecavüz siyaseti ne hatime çekmesiğ silâhlanma yarışından vazgeçmesi şartile mühim bir para ikraz edilmek ve bu sayede Almanyayı iktısaden yaşayabilir hale sokmak yolunda bir İngiliz teklifi vukua geldiği iddia olundu. Bunun üzerine Alman matbuatı fena halde ürpererek ateş saçmağa başladı.

Böyle bir teklif hoşa gitmiyebilir ve reddolunabilir. Fakat bu kadar kızmak için makul bir sebeb tasavvur olunamaz. Almanyadaki iki muhtelif cereyandan bahsedenler uzlaşma rivayetine karşı vukua gelen hücumları bu çereyanların mevcudiyeti ile izah ediyorlar. Çünkü böyle bir anlaşma ihtimali müzakere tarikini takip etmeyi ve artık tehdid ve ihafeden bir fayda beklenemiyeceğini müdafaa edenlerin tezini pek kuvvetlendirecektir. Bu tarza muhalif olanlar ise ellerinde bulunan bütün vasıtalara müracaat surelite dahildeki mutedilleri susturmak çaresini aramışlardır.

Herhalde, Almanyadaki fikir cereyanları neden ibaret olursa olsun, meseleyi azamî surette objektif olarak düşünenler için bugün müzakere yolundan başka açık bir kapı kalmamıştır. Demokrat devletlerinin blöf yaptıkları, İngilizlerin Danzig için kabil değil kan dökmiyecekleri söylenebilir. Fakat artık bu türlü sözler yalnız Almanyada para eder. Ve Alman hükûmetinin başında bulunanlar bile buna inanmaz. Danzigin bugünkü vaziyeti ihlâl edildiği zaman, İngilizler Danzig için kan dökmiyeceklerdir, kendi vatanları için çarpışacaklardır. Bugün artık Danzig, Balkan, Arnavudluk, Şarkî Akdeniz meselesi gibi hususî meseleler kalmamıştır. Bugün dünyanın emniyeti ve istikrar meselesi ile karşılaşıyoruz. Dünyada devletler için günün birinde vahşiyane bir tecavüze kurban olup ortadan kalkmak tehlikesi devam edecek midir etmiyecek midir? Devam etmiyecektir. Çünkü bir sulh cephesi teşekkül etmiştir. Artık tecavüzlerin Danzig, Romanya, Yunanistan, Tunus, Nis gibi hususî adı olamaz. Her tecavüz birdir ve ayni katiyet ve şiddetle mukabele görecektir.

Hüseyin Cahid YALÇIN

Madridde 53 kişi Kurşuna Dizildi

Madrid, 6 (A.A.) — Madridin askerî polis kumandanı olup iki gün evvel Talavera yolu üzerinde gö - rülen binbaşı Gabaldonun katillerinin muhakemesi dün gece bitmiş ve bunlardan 53 ü bu sabah saat 3 de kurşuna dizilmiştir. Diğer yedisi de kurşuna dizilmek üzere idiler.

Madrid matbuatı bu sabah neşrettiği bir tebliğde adaletin yerine getirildiğini ve mümasil hâdiselerin bundan böyle asla tekerrür etmiyeceğini kaydevlemektedir.

Millî Şefimiz İsmet İnönü Boluda

[Baş tarafı 1 nci sayfada] Reisicümhurumuzun büyük bir alâka ile dinlediği ve muhtelif mev - zular üzerinde muhatablarına sualler tevcih ettiği bu görüşmeler arasında dilek sahibleri, maden, ve odun kömürü işleri, Bolu ve civarı yolları ile Bolu'yu Ankaraya ve Adapazarına bağlıyan anayollar, orman sahalarında devlet orman emanej - man işleri ve devlet ormancılığının bir an evvel faaliyete geçirilmesi, tütün alım satımı üzerinde dur - muşlardır. Yine bu arada Gerede heyeti, tiftik ve orman işleri ile küçük sanatlar ve yün ipliği meselelerinde, Düzce heyeti de Ziraat mahsullerinin satışı, harman makineleri ihtiyacı, ay çiçeği, pancar ekimi mevzularına ve Akçakocalılar da fındık istihsalât ve ticareti ile yol işlerine temas eylediler.

Akçakocalılar dilekleri arasında adliye teşkilâtına, Zirat Bankasına ve kazaları içinde yapılacak resmî binalara Cümhurreisimizin yüksek alâkalarını bilhassa rica ettiler.

Millî Şef ile görüşmek şerefine nail olan ve vilâyet merkezinin muhtelif sınıflarını temsil edenler ise, hemen bütün vilâyetin başlıca bir çalışma mevzuu olan orman emanejman işi ile möblecilik ve mensucat meseleleri üzerindeki dileklerini bildirdiler ve Boluda bir mensucat fabrikası kurulması istirhamın da bulunurken vilâyetin başlıca ihtiyaçları arasında bulunan iplik işine temas ederek iplik fabrikaları - mızda 6, 7, 8 ve 10 numaray kadar iplik çıkarmalarını istediler.

Cümhurreisimiz Bolu vilâyeti halkının bu dileklerini geç vakte kadar dinlemişler ve hükûmet konağından ayrılırken de Bolu'da ve Bolu vilâyetinin muhtelif yerlerinde yapılacak olan binaların maketlerini yakin bir alâka ile tedkik buyurmuşlardır.

Türk - Bulgar Hudut Hâdisesi

(Baştarafı 1 inci sayfada) ve bir askerimizin yaralandığını diğerine hiç bir şey olmadığını iddia etmektedirler.

Tesbit olunan şekle göre hâdise şu şekilde cereyan etmiştir:

Hududumuz boyunda gece devriyesi gezen askerlerimiz, gece karanlığında Bulgarlar tarafından pusuya düşürülmüş ve üzerlerine meçhul bir yerden ateş edilerek birisi öldürülmüş diğeri yaralanmıştır.

Ayrıca haber alındığına göre askerî makamlarımız Bulgarlardan tarziye ve tazminat taleb etmişlerdir.

Bir Tavzih

[Baş tarafı 1 nci sayfada] haber çıktı. Son günlerde yurdun muhtelif köşesinden gazetenize gelen sel haberlerini ve bunların dehşetli tahribatını teessürle okuyoruz. Bu cihetten haberde bir fevkalâdelik yok. Fakat normalin fevkinde bir şiddet ve vüs'at gösteren şehrimiz sel felâketini buradan gazetenize yazan arkadaş nedense fazla bir teessür veya tesir altında bu işde de mes'ul aramak yoluna sapmış, bu tabiî âfetten belediyemize bir mes'uliyet payı ayırmak istemiştir.

Bunu muhabir arkadaşınızın sel felâketi karşısındaki heyecanına bağışlıyacak kadar tesamüh sahibi olmakla beraber bu husus hakkında muhterem karilerinizin kafalarında şahsımız ve müessesemiz hakkında yanlış malûmat ve zehapların takılıp kalmasına gönlüm razı olmadı. Bu mülâhaza ile ve matbuat kanununun maddei mahsusuna tevfikan gazetenizin ayni sütununda neşredilmek ricasile bu yazımı takdim ediyor ve bahsi geçen hususları şöylece tavzih etmek istiyorum.

(Sel esnasında belediye reisi görünmedi) deniyor. Selin şehre üç semtten yürüdüğüne muhtelif köprüleri ağaçla tıkayarak, kenarlarındaki muhkem setleri aşarak etraflara yayıldığına göre Bay muhabir, belediye reisinin yarım saat süren âfetin hangi dakikasında hangi noktasında bulunmasını istiyorlardı?

Belediye reisi, sel başlar başlamaz en çok tehlike arzetmesi melhuz meydan ve sarı dereler semtlerine itfaiye teşkilâtile belediye zabıtasını sevketmiş, tıkanması muhtemel köprü başlarında gereken tertibatı aldırmıştır. Tedricen coşan selin şiddet ve azameti karşısında askerî makamlardan yardım talep etmiş bunlardan sonra önce tıkanan meydan semtine, sonra da diğer sel mıntaka ve semtlerine bizzat gidilmiş hattâ bu semtlerden bazılarında vali ve jandarma komutanı ile birlikte gezilmiştir.

Esasen âmmeyi tehdit eden bir âfet karşısında değil bir mesuliyet deruhte eden hattâ memleketle ve memleket işlerile ilgisi olmıyan her hangi bir yurddaşın, bir insanın bigâne kalabileceğini bir lâhza kabule vicdan ve iz'an müsaade etmez sanırım.

Selden evvel: (belediyenin sel yataklarını iki yıldanberi temizlemediği) yazılıyor. Şehirden geçen ve etrafları mütemadî tamiratla mazbut bir şekilde tutulan sel mecralarının felent mecra noktalarına doğru meyilsizlikten akıntısının az olması dolayısile her gelen sel mecraları doldurmakta ,sel kesilir kesilmez Belediye bunları temizlettmektedir. Son birkaç ay içinde gelen üç selden sonra üç temizleme ameliyesinden dere kenarlarında tahassül eden ve mühim bir kısmı taşınan taş, kum ve moloz yığınlarını muhabir arkadaş görmemek için mutlak gözünü kapamış olacak. Bu daimî temizleme ve onarma ameliyeleri dışında bu mecraların istikametlerinde değiştirerek şehri tamamen bu âfetten kurtarmak maksadile salâhiyettar mühendislere müteaddit etüdler yaptırılmış maddî ve fennî imkânlar elde edilemediğinden henüz müsbet bir neticeye varılmamıştır. Kütahya vilâyet nafıası ve belediyesi bu işin üzerinde olduğunu maruzatıma ilâve etmek isterim.

Bir âmme mesuliyeti deruhde ederek namusları ve işleri üzerine titriyen yurddaşların haysiyetine taallûk eden bu gibi haber ve yazılarda muhabir arkadaşlarımızın biraz temkinli ve ihtiyatlı olmaları lüzumunun değerli gazetenizce de takdir buyurulan hususlardan olduğuna kaniim. En samimî saygılarımı, duygularımı kabul buyurmanızı rica ederim.

Belediye Reisi
Etem Yücel

Tekirdağında Feci Bir Kaza

Tekirdağ, 6 (A.A.) — Bu sabah Tekirdağında feci bir kaza olmuştur. Diş doktoru Nadir Sepetli motosikletile ve yanında iki arkadaşı olduğu halde sahil istikametini takiben ava giderken motosiklet yar - lardan denize yuvarlanmıştır. Bu kaza neticesinde futbol ajanı Nadir ölmüş, yanındakilerden biri ağır surette yaralanmış, diğeri kurtul - mutur.

İtalyan konsolosluk memurları Fransada hapse atıldı

Paris, 6 (A.A.) — Petit Parisien gazetesinin Nice'den istihbarına göre, İtalyan konsolosluk memurla - rından Crispuoti ve Celidoni bisikletle giderken Saint-Lous hudud köprüsünde kendilerine durmaları için verilen işaretlere itaat etmedikle - rinden ve durdurmak üzere yanlarına gelen polislere tekme ve yumrukla mukavemet ettiklerinden dolayı tevkif edilmişler ve Nice hapishanesine sevkolunmuşlardır.

İtalyan baş konsolosluğu keyfiyetten haberdar edilmiştir.

Şimdilik Bu kadar

Kötü Bir Usul

Birçok mütekaidler namına mütekaid Yarbay H. Hüsnü imzasile aldığımız mektupta hulâsatan şöyle denmektedir:

"Biz ihtiyar mütekaidler düşman karşısında kendimize düşen işi yaptık. Viedanımız mütterihtir. Şimdi ihtiyarlık vakitlerimizde maddî refahımızı tamam temin edemese bile hiç olmazsa manevî şerefimizi korumak hükûmete ve bu hususta hükûmeti ikaz vazifesi de Cümhuriyet matbuatına düşer. Umum Mütekaidini Askeriye Cemiyeti namına ahiren vilâyetten bir takrible 4200 liralık bir tenezzüh müsaadesi alınmıştır. Cemiyetin kasasında binlerce lirası mevcut iken hiç de lüzumu olmıyan bu tenezzühün 25 - 30 - 50 liradan başlıyarak bir liraya kadar inen biletleri tekaüdlük ve askerlikle hiç alâkası bulunmayan kimseler ve bazı muallimler tarafından gayet hacaletâver ve çok çirkin şekilde adetâ teseül derecesine ve bazan da cebir ile satılmakta ve bu suretle hükûmet makamının verdiği müsaade suiistimal olunmaktadır.

Valinin müsaadenamesinde "Biletler mürakaba memurları tarafından sayılıp mühürlendikten sonra yalnız gişede ve mürakibler hazır oldukları halde satılacaktır.. ve "Bilet satmak için halkı rahatsız etmek ve elden bilet satmak memnudur,, diye apaçık yazılı olduğu halde her nasılsa Vilâyet mürakiplerinden biletler alınarak iki ay evvel halkı rahatsız etmeğe başlamıştır.

Kezalik hariçten komisyonculuk suretiyle kimseye bilet sattırılmaması ve %20 den fazla masraf yapılmaması dahi "Cemi ianat nizamnamesi,, ahkâmından olduğu halde bu mecburiyeti kanuniyeye dahi riayet edilmiyerek istihdam olunanlara % 30-40 raddesinde aidat verilmekte ve bu adamlar hariçten komisyonculuk sıfatile iştirak ettirilmektedirler. Biz ihtiyar askerler, maddî zararımızdan vazgeçtik. Hiç olmazsa ismimiz ortaya sürülerek ve burada tasrihini münasib bulmadığım mütekaid sıfatını ihraz etmiş en yüksek ve medarı iftiharımız zevatın isimleri de karıştırılarak yapılmakta olan bu yolsuzluk hakkında vilâyet ve polis makamlarının ehemmiyetle dikkat nazarını çekmenizi rica ederiz.,,

Muhterem müteakid Yarbay, bu mektubunda çok mühim bir noktaya temas etmiştir. Bu nokta, dışarıda, şurada burada iane toplıyan, zorla takvim, defter, müsamere bileti vesaire satan bir zümrenin vatandaşlar üzerinde bıraktığı menfi tesirdir. Sayıları on on beşten ibaret olan bazı adamlar, Çocuk Esirgeme Kurumundan, Şehitlikleri İmar Kurumuna kadar bütün hayır cemiyetlerini bir nevi haraca bağlamışlar, bunların menfaatine tertip edilen müsamere biletlerini, takvim vesaireyi satmak işini kendilerine meslek edinmişlerdir. Bir arkadaşım, bunların bu işlerden hattâ yüzde "50,, ye kadar kâr hissesi aldıklarını söyledi. Bunun da bu cemiyetler için büyük bir ziyan olduğu meydandadır. Halkımızın, herhangi bir hayır cemiyetine verdiği paranın yarısının beş on kişinin cebine gitmesi elbette yazıktır.

Bu kârlı ticaretin yapılış tarzı üzerinde de bilhassa durmak isterim. Dört beş kişiden terekküp eden bu heyetler girdikleri dükkânlara ve evlere ellerindekini adetâ zorla satmak isterler ki, bu hal karşısında tevlid etmesi tabiî olan aksülâmel ve antipati, doğrudan doğruya o hayır cemiyetine karşı olmaktadır. Hayır cemiyetlerinin bu yüzden manevî kayıpları, temin edilen cüz'î maddî istifadenin kat kat fevkindedir.

Binaenaleyh hayır cemiyetlerinin menfaatlerine tertip edilecek müsamere biletlerile bastırılacak takvim, defter vesairenin satış tarzlarında çok hassa olmak ve icap ederse yeni tarzlar bulmak elzemdir.

MURAD SERTOĞLU

BİR CELLÂDIN —Hatıraları—

Bana Verilen Korkunç Emir Karşısında Gayriihtiyarî Ürpermiştim

— 33 —

EMRİ TEBLİĞ EDİYORUM

Ertesi gün sabahleyin, uykudan dürtülerek uyandım. Başucumdaki karyolada asılı duran saate göz attığım zaman henüz beş olmamıştı. Arkadaşları uyandırmadan giyindim, ve dışarı çıktım, beni uyandıran meçhul şahıs kapının önünde bir zarfla duruyordu. Zarfı aldığıma dair bir imza verdim.

Zarfın içindeki emrin metni şu idi.

"Todorevsky!

Gayeye ulaşmak uğrunda sarfetti ğiniz emeklerin heba olmaması için büyük fedakârlıklar ihtiyarına mecburuz. Kangren olacak yaraları, vakti zamanında kesmek en münasip iştir. Onun için sen de bize ihanet etmek ihtimali olan eski arkadaşımız Zwencki'yi ve onu yakalıyan Alman polis müfettişi Hortsmülleri komite kararile öldüreceksin. Ve sakın yakalanmıyacaksın.

Zwencki kısa boylu, esmerdir. Yüzünde bir kan çibanının izi vardır. Elbisesi kurşunîdir. Lisanında hafif pepemelik vardır.

Hortsmüller, sarışın, mavi gözlü, kırmızı yüzlüdür. Boyu 1,74 tür. Fevkalâde atletik mezayaya maliktir ve iyi nişancıdır. Arka cebinde ve koltuk altlarında üç tabanca taşır. 30-32 yaşlarındadır. Zwencki-Karakovi 4 üncü kısım karakolunda muhafaza altındadır. Bulunduğu yer, toprak altı katıdır. Yanındaki evin bodrum katile Zwenckinin mevkuf bulunduğu daireyi 25 santimetre kalınlıkta bir duvar ayırır. Duvar tuğladan olduğu için, kolay delinir.

Vazife 1 — Bu eve girerek bodrum katında gece kalmanın çaresi bulunacak, duvar delinerek, Zwencki ile temasa gelinecek, kendisine komitenin hususî haberleri varmış gibi yanına sokulunacak. ve bıçakla idam edilecek. Yakalanınca intihar edilecek.

Vazife 2— Hortsmüller nedense son günlerde Varşova pastahanesine uğramaktadır. Akşam yedi sularında oradan çıkarak yemek yediği lokantaya giderken, arkadan bıçakla öldürülecektir. Bu vak'a esnasında seni bir otomobil takip edecek ve idam hükmünün infazını müteakip otomobile atlanarak kaçılacaktır. Otomobil, taksi şeklinde boyalıdır ve tabelâsı "H. R. 27,, Yakalanınca intihar edilecektir.

Not— Zwenckinin idamı üç gün inde olacaktır. Hortsmüller Zwencki'nin öldürüldüğü günün akşamı veya azamî ertesi günü katledilmelidir.,,

Bu emri okuduktan sonra itiraf edeyim ki, dişlerim biribirine vurmaya başladı. Bu ne biçim ve ne dehşetli emirdi. Maamafih artık mademki kendimi bu hayata vermiştim. İşi sonuna kadar yürütecektim.

Zarfı imzaladıktan sonra muhatabıma:

— Emirler harfiyen icra edilecektir, dedim.

Muhatabım:

— Yeni emre kadar burada bekleyiniz, dedi. Ve kayboldu, on dakika sonra elinde bir ikinci zarfla geldi.

Bu zarfta da şu emirler vardı:

"Lâzım olan parayı, vezneden alınız. Her gün, saat 6 dan yediye kadar, Şarl sokağının başında kasketli bir gazete müvezzii bekliyecektir. Aramızda irtibat vazifesini o görecektir. Parola Ve - la - ni - zodur.

Yuvaya avdetiniz hakkında emir almadan buraya gelmek memnudur. Bu yapacağınız vazifenin, yapmakla mükellef olduğunuz vazifeler yanında gayet ehemmiyetsiz kaldığını bildirirken, size muvaffakiyetler dileriz. Komite.,,

Tuhaf bir hırs gözlerimi bürümüştü, ben âmirlerimden emir alan bir otomat haline girmiştim. Oh... Eğer, muvaffak olursam, ilk imtihanımı vermiş ve bunların arasında şanlı, kahraman olmuş bulunacağım. Hiç durmamalıydım. Nabızlarım atıyor, kafam zonkluyordu. Kendimi, yuvadan zor dışarı attım. Sabah serinliği beni içinde yandığım, intikam ateşinden yıpran dırmamış olsaydı, rüyalarım kâbuslaşacak, ve ben mutlaka anormal bir şeyler yapacaktım.

Adam öldürmek, tanımadığım bir evin bodrumuna girmek, duvarları delmek, ona arkadaşça sokulmak. Elimin kanını yıkamadan sokağın ortasında bir başka adamı yere sermek... Aman ne zor şeydi. Ve bunun düşüncesi bile bana tahammül edilmez bir yol gibi geliyordu.

Gittim, evvelâ polis karakolunu, nezarethaneyi, nezarethaneye bitişik olan evi tetkik ettim.

Ev boştu, pencerelerden birine kiralıktır, levhasını koymuşlardı.. Etraftan yaptığım tahkikatta, haftanın muayyen günlerinde ihtiyar bir kadının, eve geldiğini eşyayı silip süpürdüğünü öğrendim. Şu halde herhangi bir iş sahibi gibi eve girmek ve çıkarmamak bodrumda saklanmak icap edecekti. Bu bir yol olabilirdi.

Ertesi gün filhakika ihtiyar kadın, yanında bir hizmetçi ile eve geldiler. Ben arkalarından kapıyı çaldım.

— Madam, dedim. Bacalarınızı temizliyeyim.

Kadın damdan düşer gibi gelen bu teklifle alay edecek oldu.

— Ne lüzum var şimdi ev boş..

— Benim de işim yok.. Şimdi, çok ucuza, yarı fiyata yaparım. Sonra hem acele, hem pahalı olur.

— Bu teklifime ihtiyar kadının aklı yattı. Eve girdiğim zaman hizmetçiye de fazla gülümsediğim için de ihtiyar kadına müessir oldu.

— Yaptıralım, şimdiden dedi, sonra hiç yaptıramayız, bacaları nasıl olsa temizleteceğiz.

Kabul ettim, ve zahirde baca temizlemeğe hakikatte duvar açmağa mahsus olan eşyalarımı almak için evden ayrıldım. Ve malzememi bir zembilin içine koyarak, eve geldim. Derhal dama çıktım, aşağıya ipler sarkıttım, bir iki saat meşgul olduktan sonra, eşyalarımı topladım orta kata indim, ihtiyar kadına:

— Ben damda iken, aşağıya çocuk geldi, annesi hastalanmış müsaade edersen şimdi gidip yarın geleyim, dedi.

— Biz yarına gelmiyeceğiz.

— Ne günü geleceksiniz, o gün geleyim, dedim.

Dört gün sonraya randevu verdik ,kadın birkaç para uzatacak oldu.

— İstemem iş bitsin de öyle dedim. Ve hemen merdivenlerden aşağıya koşmağa başladım. Arkamdan birisi inecek diye ödüm kopuyordu. Bereket ihtiyar Madam da hizmetçisi de aşağı inmek lüzumunu hissetmediler. Ben sokak kapısına kadar geldim, kapıyı hızla açıp kapadım ve sonra da ayakkabılarımı koltuklarımın altına alarak, bodromun yolunu tuttum. İs, rutubet kokan bir kenara sindim ve yattım. Mukaddes vazifemi ifaya hazırdım.

Kömürlerin, örümceklerin arasında üç saat kadar vakit geçirdim. İlk dakikalarda biraz heyecan duydum, sonra, bu intizara da alıştım. Üç saat sonra yukarı kattan aşağıya doğru iki kadın topuğu, yerleri döverek indi, kapı açıldı kapandı.. İhtiyar kadın ve hizmetçisi, evi terk edip gitmişlerdi. Artık işe başlamak lâzımdı, yerimden kalktım, eşyalarımı topladım. Ve duvarın delinecek yerini tayin ettim. Akşam 18 olmuştu. İşe başladım.

Evvelâ duvarın sıvalarını döktüm. Tuğlaları oynatmağa çalıştım. Bir tanesini çıkarmağa muvaffak oldum. Artık iş kolaylaşmıştı, öbürlerini de söktüm çıkardım. Benim tarafta bir insan geçecek kadar bir yer açılmıştı. Şimdi, sıra onun duvarını deşmeğe gelmişti.

Arkadaşı heyecana düşürmemek için, bu işi anî bir surette yapmak, ve ona:

(Devamı var)

İnönü Kampında Genç Uçucular

Türkkuşu Azası 1500 ü Buldu

Fedakâr milletimizin her gün artan değerli yardımları sayesinde Türk Hava Kurumunun idaresi ve askerî hava teşkilâtının kıymetli himayesi ile, Türkkuşu her sene uçucu adedini çoğaltmaktadır. Bu suretle kısa bir zamanda yurdumuzun uçucu ihtiyacını temin edeceğine şüphemiz olmıyan Türkkuşu; azasının sayısını bin beş yüze çıkarmıştır.

Motörlü tayyareler üzerinde turizm pilotu şahadetnamesini taşıyan yetmiş beş genç bugünkü varlıklarını Türkkuşuna borçludur.

Motörsüz tayyarecilikte en yüksek şahadetname olan "C,, brövesini kazananların sayısı da ikı yüz sekseni geçmiştir.

Şimdiye kadar verilen normal pilotu şahadetnamesinin adedi de üç yüz yirmidir. 141 tane de mükemmel paraşütçü yetişmiştir.

Atelyelerde, her türlü plânörcülük malzemesiyle plânörler yapılmaktadır.

Öğretmen kadrosu mensublarının tam bir bilgiye sahib olmaları için Ankaradaki Türkkuşu mektebi, ders ve malzeme salonları bakımından, Balkanlarda emsaline tesadüf edilemiyecek derecede mükemmelleştirilmiştir.

Karpuz Yüzünden Adam Vuruldu

Gönen, (Hususî) — Sarı nahiyesine bağlı Armudlu köyünden İsmail oğlu Mehmed kendi bostanını beklerken yoldan geçen Hafız Hüseyin Beyli koyun çobanının tarla kenarından geçerken bir bostan kopardığını görünce çıkarıp tabancasını ateş etmiş ve zavallı çobanı karnından yaralamıştır. Vak'ayı haber alan jandarma Mehmedi yakalamış ve yaralı çobanı da hastahaneye kaldırmıştır.

Balıkesir Valisi Köyleri Geziyor

Balıkesire yeni gelen sayın vali Recai Göreli vilâyete bağlı kazaları ve bilhassa köyleri köy işlerini teftiş ederek durmadan dolaşıyor. Ayvalık, Edremid, Bürhaniye ve merkezi vilyet köylerini teftiş eden sayın vali gördüğü yolsuzlukların müsebbiblerini şiddetle cezalandırmakta ve köylünün ihtiyaçlariyle ilgilenmiyen köy memurları, ve idareciler hakkında takibatta bulunmaktadır. Köylü bir köy komşusu gibi aralarında dolaşıp dertlerini dinliyen ve ona çareler bulan yeni valimizi bir baba kadar sevmektedir. Valinin bugünlerde Gönene gelmeleri de muhtemeldir.

Otomobil çarpan birisi hastanede öldü

Evvelki gece saat 22 de şoför Vahabın idare ettiği 1715 numaralı otomobil Sultanahmette tehlikeli surette çarparak yaraladığı Yerebatan mahallesinde Karanlık Sebzeci sokağında 6 numaralı evde oturan 60 yaşlarında Osman hastanede ölmüştür.

Suçlu şoför hakkında tahkikata devam edilmektedir.

Çınar Köyünde Bir Cinayet Oldu

Çanakkale, (Hususî) — Yenicenin Çınar köyünde biri ölümle diğeri ağır bir surette yaralanmakla iki cinayet olmuş ve üç kişi de kazaen yaralanmıştır.

Hâdisenin tafsilâtını bildiriyorum:

Çınar köyünde Mehmed oğlu Mustafa Yıldızla ayni köyden Mehmed oğlu Ramazan Özçelik arasında bir kadın meselesinden kavga çıkarak Ramazan bıçağını çekerek Mustafa Yıldızı beş yerinden ağır ve tehlikeli bir surette yaralamıştır.

Bunu haber alan yaralı Mustafanın oğlu Mehmed Yıldız babasının intikamını almak üzere ayni gün hâdise yerine koşarak tabancasını çekmiş ve Ramazanı öldürmüştür.

Bu vak'anın tahkiki için araba ile mahalline gitmekte olan Yenice sulh hâkimi Hakkı Umar, Balya hükûmet doktoru Sait Giray ve zabıt kâtibi Hamdi Şakra'ın bindikleri araba devrilmiş, sulh hâkimi Hakkı Umar, doktor Sait Giray, zabıt kâtibi Hamdi Şakar göz ve vücutlerinin muhtelif yerlerinden ağır surette yaralanmışlardır.

Bu üç yaralının nakli için derhal Balıkesir ve Balyaya telgraf çekilmiştir.

Bu hâdise muhitte çok derin bir teessür uyandırmış katil yakalanarak adliyeye teslim olunmuş ve diğer ağır yaralı da hastahaneye kaldırılmıştır.

YANGIN

Gülpınar nahiyesinin Külâhlı mevkiinde anî olarak zuhur eden bir yangın neticesinde 1500 metre sahada 700 zeytin ağacı ve 100 kadar da çam fidanı yanmıştır.

Kadir Aytaç

Sultan Aziz Nasıl Pehlivan Oldu?

Ve Kimlerle Güreşti?

— 7 — YAZAN : M. SAMİ KARAYEL

Ali Pehlivana Arnavutoğlu Lâkabı Niçin Ve Nasıl Takıldı?

Hulâsa; Ali pehlivanın taraftarları Arnavudlardı. Onların çiftliklerinde yer içer beslenirdi. Bu sebeble Ali pehlivanın lâkabı Arnavudoğlu diye kalmıştır.

Yenişehirliler ve civar kaza ve nahiyeler halkı; Ali pehlivan bir düğün güreşine geldiği zaman Arnavudoğlu geldi derlerdi (2).

İşte aslen Kastamonulu olan Ali pehlivan Yenişehirde helvacılık ve pehlivanlık yaparken Arnavudoğlu olmuştu.

Arnavudlar, Ali pehlivanı alayı valâ ile güreşe götürürler ve yüzlerce taraftarlarile Ali pehlivanı hasımlarına karşı muhafaza ederlerdi.

Ali pehlivan; Selâniğe istiyerek gelmemişti. Kastamonuda anasının vefat ettiği, ağabeyisinin de hasta olduğunu haber aldığından memleketine dönecekti. Epeyce para sahibi olmuştu.

Ali pehlivan bir yelkenli ile İstanbula geldi. Memleketine gitti. Altı ay kadar kaldıktan sonra tekrar İstanbula döndü. Ve kara yolile Yenişehire gitmeye karar verdi.

O vakitler, şimendüfer olmadığı için atlı ve yaylı arabalarla seyahat olunurdu. Ali pehlivan da atla Yenişehire gidecekti. Yanında kisbeti yoktu. Kastamonulu kıyafetile seyahat ediyordu.

Bir akşam üstü Gümülcineye gelmişti. Hanlardan birine indi. Atını, ahıra bağlayıp yemledikten sonra; han kahvesine geldi.

Kahve çok kalabalıktı. Sokaklar adam almıyordu. Ufarak gövdesile bir tarafa büzülüp oturdu. Etrafına bakındı. İri gövdeli, koca sarıklı Rumeli pehlivanı olduğu enselerinden, kırık kulaklarından belli olan bir alay adamlar oturmuş hararetli hararetli konuşuyorlardı. Lâfları pehlivanlığa taallûk ediyordu.

Ali büzüldüğü yerden hepsini birer, birer süzdü. Her biri yüz yirmi şer ve yüz otuzar okkalık olan bu pehlivanlar yüksekten konuşuyorlardu. Kündeden, çaprazdan, sarmadan bahsediyorlardı.

Ali, Gümülcünelilerin yabancısı idi. Kendisi de Gümülcüneye ilk gelmiş bir adamdı.

Aliyi, Gümülcüneye getiren sürücü müşterisinin nereli olduğunu bilmiyordu. Sürücü Deliormanlı bir Pomaktı. Biraz pehlivanlık yaptığı vücudünden ve yüzünden belli idi.

Kahvede Arnavutoğlunun yanında yer almış olan sürücü pehlivanın biribirlerine anlattıkları pehlivan hikâyelerini zevkle dinliyor ve ikide bir de elini dizine vurarak:

— Hey koca Deliormanlılar!

Diye, söyleniyordu. Sürücü bir aralık; miskin, miskin olduğu yerde oturan, sohbete ve meclise lâkayt imiş gibi görünen Aliye dönerek:

— Ağam, nasıl pehlivanlar?..

—Allah bağışlasın çok güzel..

— Ben de, pehlivanım... Fakat; nasip bu kadarmış.

Diyerek sol kolunu sıvadı ve dirsekten kırık olan yerini göstererek:

— Kırkpınar güreşinde baş altına güreşirken kırıldı. Şimdi sekiz sene var ki, güreşten ayrıldım.. Sürücülük yapar dururum.. Ah, kolum kırık olmasaydı, dedi.

Ali pehlivan, sürücüye sordu:

— Nerelisin ağam?

— Tutrakanlı...

Bu ne taraftır?

— Deliorman...

— Bu pehlivanları tanıyor musun?

— Nasıl tanımam?. Bak, şu başta oturan kara yağızla kaç güreşim var benim...

— İsmi ne onun?.

— Çopurun Çingene derler ona!..

— Evet; Gümülcene Çingenelerindendir.

— Çingeneden de pehlivan çıkar mı be?.

— Buralarda olur ağam. Pehlivanlar bazan dağda ve dere kenarlarında bulunan Çingene çalılarına misafir olurlar... Çengi çigane ederler.. Civelek Çingene karılarını ve kızlarını oynatırlar... İşte; bu zevk safanın mahsulüdür bunlar... dedi.

Arnavutoğlu, Sürücünün bu sözleri üzerine keyifli keyifli güldükten sonra:

— Desene; bu Çopur da anlattığın o döllerin mahsullerinden biri..

— Şüphe mi var?.. Hiç Çingeneden bu derece iri ve kemikli adam olur mu?

— Çopur dediğinin alt tarafında oturan kim?.

— Ha; bu meşhur pehlivanlardan Deliormanlı Pomak Kızıl Ahmettir..

— Tam ismi de rengine benziyor.. Kırmızı, çilli bir suratı var.

— Yalnız suratı değil, bütün sırtı ve göğsü böyle pul pul kızıl çil içindedir. Fakat; çok usta bir pehlivandır. Deliormandan usta pehlivan çıkar zaten..

— Başka yerden çıkmaz mı?

— Hayır; Deliorman pehlivan mehdidir.

— Bak, Çopur Gümülcüneden çıkmış ya?..

— Tarla Gümülcüne amma; tohumu bizden ağam!.

— Daha altta oturan kim?.

— Lompalangalı Deli Osman.. O da, bize yakın olduğu için Deliormanlı sayılır.

— Hepsi iyi amma, buraya neye toplanmış bunlar..

Öbürgün Gümülcüne panayırı var.. Bu sebeple her sene büyük güreşler olur burada...

— Ya... Keşke biz de kalsa idik!.

— Ağam sen de meraklısın güreşe galiba..

— Eh!.. Biraz..

Ufak tefeksin amma.. diri görünüyorsun?

— İlâhi ağam, bir avuç adamın diriliğinden ne olacak?

— Doğru, pehlivan dediğin okkalı olmalı... Bak bana, ihtiyarladığım halde yine doksan okka varım..

— .....

— Giyinişine bakarsan Anadoluluya benziyorsun?

— Eevet.

— Neresinden.

— Kastamonulı

— İşinden mi?.

— Oralardan hiç pehlivan çıkmaz değil mi?.

— Eh!..

— Bu yaşa geldim işitmedim... ev görmedim de!.

— Tek tük olur.

— Hem onlar kuru güreşiyorlarmış.. Tıpkı bizim harman güreşi gibi..

— Öyle...

— Bizim yağ güreşini yapamaz onlar... Ben, şu çolak kolla Kastamonuya gitsem hepsini yenerim o, pehlivanların.

— .....

— İstersen Gümülcüne panayırını ve güreşlerini seyrettikten sonra; yolumuza devam edelim..

— .....

— Düşünme; burada kaldığımızdan dolayı senden on para alamam.. Hattâ; atın han parasını ben veririm...

— Pekâlâ...

(Devamı var)

(2) Bu notlar meşhur sarraf Niyazi beyindir. Sarraf Niyazi, eski İstanbul külhanbeylerinin onikilerinden bilekli ve cesur bir zattı. Namuslu ve şerefli bir adamdı. İttihad ve Terakkinin Kara Kemalini kaçırma maddesinden hapse mahkûm olmuştu. On beş sene evvelisi doksan yaşında vefat etti. Niyazi bey aslen Yunanistan Yenişehirlisi idi.

Dün Zengin Bir Spor Günü Geçirildi

Kürek Ve At Yarışları Büyük Alâka, Heyecanla Takip Edildi. Atletizm, Tenis Birincilikleri Muvaffakiyetle Neticelendi

Su sporları ajanı Şazi yarış galibine mükâfatını veriyor.

Atletizm Birinciliği Dün Neticelendi

Şampiyon; Kulüb İtirazlarının Tetkikinden Sonra Belli Olacak

Geçen hafta başlıyan ve evvelki gün devam edilen İstanbul atletizm şampiyonası dün neticelendirilmiştir. Tertip, idare, teknik bakımdan şimdiye kadar yapılan müsabakalarla kıyas edilemiyecek derecede bozuk geçen 939 İstanbul şampiyonası şahsî gayretleri istidat ve kabiliyetleriyle temayüz ederek güzel derece yapan atletlerin alkışlamağa değer muvaffakiyetleri istisna edilecek olursa yazıldığı gibi festival şeklinde başlamış bir Festival kapanışı gibi nihayetlenmiştir.

Dün yapılan müsabakalarda elde edilen teknik neticeler:

50 metre: Evvelki günkü seçmelerde Melihden sonra ikinci gelerek finalde koşmak hakkını kazanan İstanbul fahrî antrenörü eski millî atletlerden Galatasaraylı Semih müsabakaya vaktinde yetişemediğinden bu koşunun birinciliğini de yüz metreyi kazanan Galatasaraylı Fikret kazandı. Vakit 6 saniye ikinci Fenerbahçeli Melih 6,1, üçüncü Neriman "F. B.,, 6,2 saniye.

200 Metre: Ötedenberi idmanlarını ihmal etmiyen Avrupada tahsilde iken muvaffakiyetlerini okuduğumuz Galatasaraylı Fikret bu koşuyu da kolaylıkla ve 22,9 saniyede koşarak kazandı. Fenerli Melih 23 saniyede ikinci, Galatasaraylı Cemal üçüncü oldu.

400 Metre: Şampiyonada klübüne puvan kazandırmak için büyük bir gayretle çalışan Melih, 52,6 yaparak 400 ü kazandı. Zare 53,6 ile ikinci Fenerbahçeli Füruzan 54 ile üçüncü oldu.

800 metre: Uzun koşucu olarak tanıdığımız Rıza Maksud beynelmilel müsabakalarda rekor kırmak için girdiği 800 metreye dün de Fenerbahçeye puvan kazandırmak için girdi. Nisbeten yavaş bir tempo ile yarışı kazandı. Vakit 2,02.. İkinciliği İzmitte askerî vazifesini ifa etmekte olduğu için kâfi antreman yapamıyan Receb kazandı vakit, 2, 2-5. Üçüncü Vlâdmir oldu.

5.000 metre: Günün oldukça sıkı koşulan yarışlarından biri olan 5,000 baştan sona kadar Rıza Maksudla bu koşunun rekordmeni olan Hüseyin, 5 - 6senedenberi bütün 5,000 müsabakalarından eksik olmıyan Beşiktaşlı Nuri ile İsak arasında büyük bir çekişme ile geçti. Neticede 16,10,4 dakikada Rıza birinci 16,10,8 dakikada Hüseyin ikinci, İzak, üçüncü oldu.

Disk atma: Atmalarda büyük istidadı olan Beşiktaşlı Arat olduk-

(Sonu 7 inci sayfamızda)

150 Müsabıkın Girdiği Kürek Yarışlarını Beykoz Kazandı

Müsabaka Harici Yarışan Izmitliler Galatasarayla Başbaşa Kaldılar

Dünkü kürek yarışlarından bir intiba.

İstanbul su sporları ajanlığı tarafından tertip edilen ikinci kürek teşvik müsabakaları dün Yenikapı ile Ahırkapı arasında büyük muvaffakiyetle yapılmıştır.

İstanbul su sporları ajanlığının tertip ettiği nizamnamelerin iyi tatbik edilmesile ilk müsabakadan bugüne kadar her bakımdan büyük inkişaf gördüğümüz yüzme müsabakaları gibi kürek müsabakalarının ikincisi de birincisile kıyas edilemiyecek kadar mükemmel olmuş ve ayni zamanda müsabakalara faz la müsabik iştirak etmiştir.

Bu sene ilk defa olarak Beykoz, Galatasaray, Altınordu, Fenerbahçe, Beylerbeyi kendi yuvalarında mütevazı çalışan İzmitlilerden müsabaka kabiliyeti kazanmak için iştirak eden müsabıklarla birlikte dünkü yarışlara iştirak edenlerin adedi 150 yi geçiyordu. Su sporları sahasında ihtisas sahibi kıymetli elemanların idare ettiği dünkü müsabakalarda şu teknik neticeler elde edilmiştir:

Müptediler: Birinci Galatasaray 10.47, ikinci Beykoz, 10.54, üçüncü İzmit müsabaka harici.

İki çifte kik: Birinci Güneş, 10.20, ikinci Beykoz 10.26, üçüncü İzmit müsabaka harici, üçüncü G. saray.

Tek çifte Bayanlar: Birinci güneş 7.11, İkinci İzmit müsabaka birinci.

Dört tek kik: Birinci Güneş 9.44, İkinci İzmit müsabaka haric, ikinci Galatasaray.

İki çifte Bayanlar: Birinci Güneş 5.15, ikinci Galatasaray, 6.07.

Kdemsizler:

Tek çifte: Birinci Galatasaray 11.43, İkinci Beykoz 11.53, Üçüncü İzmit müsabaka harici, üçüncü Galatasaray.

Yapılan puan tasnifinde Beykoz 26 sayı ile birinci gelerek ajanlık tarafından konulan kupayı almış 24 puanla bu sahada yeniden büyük gayretle çalışmağa başlıyan Güneş ikinci, 19 sayı ile de Galatasaray üçüncü olmuştur. Beylerbeyi 4 sayı ile dördüncü Altınordu, Fenerbahçe birer sayı ile beşinci olmuştur.

Yarışlara müsabaka harici giren İzmitliler 19 puanla ve Galatasarayla başbaşa müsabakala rı bitirmişlerse de müsabaka harici girdikleri için derec alamamışlar dır. Tertip ettiği müsabakaları muvafakiyetle neticelendiren İstanbul su sporları ajanlığını tebrik eder, başta müsabaka kabiliyeti kazanmak için İzmitten kalkıp buraya kadar gelen İzmitliler olduğu halde müsabakalara iştirak eden bütün klüplere muvaffakiyetler, ilerisi için daha iyi neticeler temenni ederiz.

ATLET

⌘ ⌘ ⌘

İstanbul Tenis Şampiyonası Neticelendi

Bir haftadanberi devam edil mekte olan İstanbul tenis şampiyonası Dağcılık klübü kortlarında yapılan müsabakalardan sonra neticelenmiş, tek erkeklerde; Teleyan, çift erkeklerde; İbrahim Cimcoz A. Nihad Çiftı.

Karışıkta; Bayan Grodeski - Hasan Çiftı.

Bayanlarda; Bayan Grodeski sınıflarının birinciliklerini kazanmışlardır.

Kendilerini tebrik eder muvaffakiyetlerid leriz.

Olimpiyatta Yelken uçuşu

1940 da Helsinkde yapılacak Olimpiyat oyunları arasında yer alan yelken uçuşları için P. F. S. Mise, plânörü seçilmiştir.

Dünkü At yarışlarını heyecanla takip eden bir grup..

Dünkü At Yarışları Çok Güzel Oldu

Centilmen Koşusu Senenin en Güzel Yarışı Oldu

Reisicumhur İsmet İnönünün himayesinde ve Başvekil Refik Saydamın riyasetinde yüksek yarış ve ıslâh encümeni tarafından tertip edilen İstanbul at yarışları üçüncü haftası bu pazar koşuldu.

Haftanın en büyük hâdisesi İstanbulda kendilerine ancak bir tek koşu tahsis edilen memleketimiz sivil amatör binicilerinin yarışı idi. Bu koşuya senelerdenberi konkurh ipiklerimizin klâsikleşmiş yıldızları Orhan Aziz, Süreyya Baras ve Ankara atlı spor klübünün en güzide elemanı Said Aksun da iştirak etmekte idiler. Çıkıştan itibaren başa geçen Süreyya Şıpkov ile en profesyonel cokeylerin dahi çekinecekleri bir süratle yarışı götürdü. İlk bin metre 1,4 fakat uzun zamandır idmansız olduğu mücadele anında anlaşılan Süreyya bir burunla doktor Seferofa geçilerek üçüncü kaldı.

Memleketimizde avcılık ve binicîliğin inkişafı noktai nazarından çok ehemmiyet verilmesi icap eden bu centilmen yarışlarını yarış ve ıslah encümeninin biraz daha arttırmasının çok faydalı olacağını ileri sürebiliriz. Nitekim halkımızın da bilhassa bu yarışa göstermiş olduğu çok büyük alâka ve bahsi müşterekler de bu yarışta en fazla oynanması bunun ne kadar büyük bir ihtiyaç olduğunu gösteriyordu. Yarışlarda şu neticeler alındı:

Birinci Koşu "Satış koşusu,,

Üç yaşındaki haliskan Arap erkek ve dişi taylara mahsustur. İkramiyesi: 190 liradır. Birinciye: 120 lira, ikinciye 50 lira, üçüncüye 20 liradır. Sıklet: 53 kilodur. Satış fiyatı 500 lira ve daha yukarı olanlara beşer kilo ilâve edilir. Satış fiyatı 300 lira ve daha aşağı olanlardan altışar kilo tenzil edilir. Mesafesi: 1400 metredir.

Bir at koştu; Diker "Hikmet Özun.. at 800 liraya sahibine kaldı.

İkinci oKşu "Centilmen koşusu,,

Üç ve daha yukarı yaşta ve bu koşuya gelinciye kadar kazançları yekûnu 1500 lirayı geçmiyen haliskan İngiliz at ve kısraklara mahsustur. İkramiyesi: 310 liradır. Birinciye: 210, ikinciye 75, üçüncüye 25 liradır. Sıklet; üç yaşındakiler 65 kilo dört ve daha yukarı yaştakiler

(Sonu 7 inci sayfamızda)

⌘ ⌘ ⌘ ⌘ ⌘

Ankara Bölgesi Yüzme Şampiyonası

A. G., G. B. Güneş Ve Mekteplilerin Girdiği Müsabakalar Zevkli Oldu

Ankara, 6 — Bu gün saat 15 de Karadeniz bölge havuzunda bölge yüzme birinciliklerine başlanmıştır. Ankaragücü, Gençlerbirliği, Güneş klüpleri ile mekteplerden yüzücüler iştirak etmişlerdir. Müsabakalar baştan sona kadar heyecanlı olmuş ve kalabalık bir seyirci kütlesinin alâkasını celbetmiştir. Teknik neticeler şunlardır:

100 metre serbest:

Bu müsabakaya 7 yüzücü iştirak etmiş ve neticede Gazi lisesinden Nejat 1,16 dakikada birinci, Güneşten Nihad Elâgöz ikinci, Hasan A. G. üçüncü olmuşlardır.

100 metre serbest küçükler:

Bu müsabakaya 12 genç yüzücü iştirak etmiş ve neticede Bülent Eken 1,22 dakikada birinci, Osman Hassa ikinci, Kemal üçüncü olmuştur.

200 metre kurbağalama:

Bu müsabakaya 4 yüzücü iştirak etmiş ve neticede Gençlerbirliğinden Semih Ulutürk 3, 3,5 dakikada birinci olmuştur.

100 metre kurbağalama küçükler:

Faruk Öden birinci 1,30 3/5 dakikada, Natık Galkır ikinci, İsmet Erkal üçüncü olmuştur.

400 metre serbest:

Bu müsabakaya 5 yüzücü iştirak etmiş neticede Güneşten Nihad Bingöz 7.4 3,5 dakikada birinci, Hasan A. gücü ikinci, Kmil A. gücü olmuştur.

Türk bayrak müsabakasına 3 takım girmitir. Neticede 6,7 3/5 dakikada Gazi lisesi takımı: Faruk, Nejat, Nusretten ibaretti. Bu takım yeni Ankara rekoru yapmıâtır.

Bu suretle bugünkü müsabakalara son verilmiştir. Gelecek hafta saat 9 da Karadeniz havuzunda Ankara bölge birinciliklerine devam edilecektir.

⌘ ⌘ ⌘ ⌘ ⌘

Ankara Bölges Güreş Şampiyonası

A. Gücü 22 Puvanla Birinci, D. spor İkinci, M. G. Üçüncü Oldu

Ankara, 6 (Hususî) Cumartesi günü başlıyan Ankara bölgesi güreş birinciliklerine dün de devam edilerek nihayetlendirilmiştir. 7 sıklette Ankara birinciliği kazanan güreşçiler şunlardır:

56 Kiloda:

1 ci Niyazi A. G. 2 ci Ali Ömer D. s. 3 üncü İsmaile D. S.

61 Kiloda:

Suat Savaş birinci M. G. Mustafa Betin A. G. ikinci, Halid Balamur A. G. üçüncü.

66 Kiloda:

1 inci Doğan D. S., 2 nci Battal A. G., 3 üncü Salim A. G.

72 Kiloda:

Sabahattin Atik Güneş, 2 nci Demir A. G. 3 üncü Necip Ceyişakar A. G.

79 Kiloda:

Vahit Ceyişakar A. G. 2 nci Mahmud Aktaş D. S., 3 üncü Cafer Ödemir.

87 Kiloda:

1 inci Seyid Ahmed D. S., 2 nci Nazmi Ersoy, M. G., 3 üncü Hüseyin Orkan A. G.

Ağrda:

Satılmış birinci A

Takım birinciliklerinde Ankara Gücü 22 puanla birinci, Demirspor 9 puanla ikinci, muhafızgücü 5 puanla üçüncü, Güneş 3 puanla dördüncü olmuşlardır.

Dünkü at ve kürek yarışlarından iki enstantane..

Hikâye

"GARİP BİR AŞK,,

Yazan : M. Y.

O gün Perihan Leylâlara gitmişti, evde yalnızdılar ikisi. Perihan biraz müteessir görünüyordu bugün, merak etti Leylâ, sordu:

— Perihancığım, bugün seni çok üzgün görüyorum, bir şeye mi sıkıldı canın, hasta mısın yoksa...

Perihan istemiyerek dudaklarını hareket ettirdi, kısık bir sesle başladı anlatmaya:

— Ben, dedi. Görmeden, tanımadan birini seviyorum, günlerdenberi o garip aşkın ateşile yanıyor bütün benliğim bana yardım et Leylâcığım, birdenbire çok sevdim onu.

Leylâ arkadaşının söylediklerinden bir şey anlamıyor doğrusu merakla soruyor.

— Ne gibi bir aşk Perihancığım, tanımadan, görmeden sever mi hiç insan. Leylâ daha fazla söyliyemiyor, kulak zarlarını yırtarak çınlayan bir hıçkırık sesi duyuyor, Perihan sarsıla sarsıla ağlıyor. Leylâ bu garip aşkın karşısında şaşkın bir halde, gülmek mi lâzım, ağlamak mı, bunu o da bilmiyor, sadece Perihanın bir hiç için gözyaı dökmesine şaşıyor, maahaza Perihanın ağlayıp üzülmesine de asla razı olamaz, onu avutmak için bir çare düşünüyor. Misafir odasında duran telefon aklına geliyor, evet telefonda Perihanın söylediği adamı arıyacak, böylece telefonla konuşmakla belki hafifler Perihanın azabı, fikrini arkadaşına açıyor o da makul buluyor bu fikri zaten onun sesini duyurmak için bir bütün ömrünü bile vermeye hazır Perihan. Leylâ telefonu açıyor doktor Selim Kıratı ".....,, hastanesinde arıyor, birkaç dakika sonra Selim telefona geliyor.

Leylâ telefonu Perihana uzatıyor, fakat konuşacak halde değil Perihan, heyecandan boğulacak adetâ, Leylâ konuşmasını rica ediyor. Leylâ ile doktor Selim başlıyor konuşmaya.

Telefonda hâkim bir ses konuşuyor, Leylâ birden şaşırıyor, o da kendini garip bir hisse esir etmekten kurtulamıyor, biraz heyecanlı söyliyecek söz bulamıyor, telefondaki o hain ses tekrarlıyor.

— Allo, Doktor Selim,

— Allo, tanıdınız mı beni doktor beyefendi.

— Hayır maatteessüf, hanımefendi, tanıyamadım sizi, biraz yardım ederseniz memnun olurum.

— Yardım etmek mi beyefendi neboş. Zira bendenizi siz tanımıyorsunuz, maamafih size kendimi tarif edebilirim. Sarı saçlı yeşil gözlü, 19 yaşında bir ..... sözünü bitiremiyor Leylâ, Perihan hırçınlaşıyor birden.

Sen benim değil kendi hesabına konuşuyorsun ayol.. Leylâ memnun, telefona sıkı sıkı sarılmış Perihanın almasından korkuyor edetâ. Konuşuyor gene:

— Ben sizi göremem, imkânı yok, zaten beni görmeye nasıl cesaret ediyorsunuz, vazgeçin bu sevdadan, belki görünce bayılırsınız.

— Bayılttığınız gibi ayıltırsınız, muhakkak görmeliyim sizi daha fazla konuşamıyacağım kim olduğunuzu söyleyin bana.

Leylâ terliyor, sıkılıyor, kulaklarına doğru alev yayılıyor sanki, ince parmakları ile sırma saçlarını düzeltiyor verecek cevap bulamıyor... Zaten daha fazla konuşamıyorlar.

Birden Selim hırçınlaşıyor, çat diye kapıyor telefonu. Leylâ şaşkın bir yandan heyecanını gizlemeye çalışıyor bir yandan da kırılan izzeti nefsine ağlamak istiyor. Perihan telâşlı:

— Ne oldu diye soruyor. Leylâ muztarip konuşamıyor bile, başından savmak için aldatıyor onu.

Aradan iki sene geçiyor. Ayaspaşada büyük bir apartman, geniş bir salon yeni evliler köşedeki divanda oturmuş konuşuyorlar.

— Leylâ, söyle bakayım evlenmeden evvel hiç kimseyi sevdin mi? Leylâ itiraz ediyor. "Hayır Selimciğim diye,, ... Halbuki o sevmişti bugünkü kocasını, mazideki Selimi, fakat ona "seni sevmiştim, evvelâ arkadaşım sevdi, sonra da ben,, diyemiyordu bir türlü, Selim de ona hiçbir şey açmamıştı. Yalnız bazı kereler Leylânın, altın saçlarını okşarken, ona "Ben bu saçlara benzer ayni renkte saçları bir defa daha görmüştüm,, derdi..

Bir gün Leylâ Selimin kitaplarını karıştırırken bir mektup buldu, kendi mektubu olduğunu derhal anladı. Onda şu satırlar yazılı idi.

25/7/193.

Allo, allo, allo

Selim bey, ben sizi telefonda rahatsız eden ben. Size bu satırları yazan meçhul muhatabınızın kırık dökük yazılarını bilmem ki nihayetine kadar okumak, nezaketinde bulunacak mısınız. Evet sizinle tanışmadan gerek telefonla gerek mektupla sizi rahatsız ediyorum. Tekrar tekrar rica ederim kusurumu affediniz doktor bey. Ben macera arıyan bir kadın değil, henüz hisleri hiç rönüş görmemiş, temiz ve temiz olduğu kadar da merhamete lâyık bir genç kızım. Seviyorum Selim bey hem de bir hasta gibi. Sizi telefonda aradığım gün birden kızıverdiniz, hakaretinize hiç lâyık olmadığımı anlatmak kasdile hemen oturup bir mektup yazdım size. Bir başka gün mektubumu alıp almadığınızı anlamak için sizi aradım telefonda yine,

O gün çok sinirli idiniz galiba, birden "Ben evimi sattım,, diye haykırdınız yüzüme. Günahım bu kadar büyük mü idi bilmem bana hâlâ, o püskürme ateş altında yanıyorum . Ve en çok şuna üzülüyorum ben bu kadar hırpalanmaya lâyık mıyım diye kendi kendime soruyorum durmadan. Telefonda ilk defa sesinizi duyduğum zaman içimde bir yerin kanadığını hissettim, bu öyle bir dert ki kimselere de söylenmiyor.. Leylâ daha fazla okuyamadı. arkasından doğru kuvvetli kolların incecik beline sarıldığını farketti, Selim, kahkahalarla gülüyor:

— Ah, yaramaz ah, sendin değil mi neden benden gizledin, bak işte yakaladım. Biribirine sarılmış iki vücut bahçenin sık ağaçları arasında kaybolup gidiyor. Güneş karşı dağlardan batmak üzere, bülbüller aşk şarkısı söylüyorlar" Garip bir aşkın şarkısını,,...

YURTTA SABAH

Bigada Köycülük Faaliyeti

Bigada Hususi Muhasebe Tahsilât, Varidat ve Köycülük kadrosuna dahil memurlar

Biga, (Hususî) — Kıymetli ve genç kaymakamımızın emir ve teşviklerile Halkevinin köycülük, ar ve sosyal şubeleri Savaştepe köyüne gezi tertip etmişlerdir. Gezide köylü ile yakinen temaslar yapılmış, sosyal şube hasta ve sıtmalı çocuklara bakarak önleyici tedbirler almış ve gece (Kızıl Çağlayan) piyeis civar köylülerin de huzurile temsil edilmiştir.

Köy gezilerinin sık sık yapılacağı haberi memnuniyetle karşılanıyor.

Cihad Ozanşil

⌘ ⌘ ⌘ ⌘ ⌘

İzmirde Bir İşçi İhtilafı

İzmir, 5 (A.A.) — İzmir tramvay ve elektrik şirketinin yevmiyeli işçilerile şirket arasında yevmiyeler, iş saatleri, iş şartları, hasta ve izinli olanlara çalışmadıkları günlerde yevmiye verilmemesi ve ayni şerait içinde çalışanlara farklı ücret verilmesi yüzünden çıkan ihtilâf halledilmediğinden kanun mucibince keyfiyet hakem kuruluna tevdi edilmiştir. Kurul yakında valinin başkanlığında toplanarak meseleyi tetkik edecektir. Memleketimizde kanunun bu hükmü ilk defa İzmirde tatbik edilmiş olacaktır.

Adanada Mühim Bir Muhakeme

Adana, (Hususî) — 28/3/939 gecesi Karaisalının Yılancılar köyü civarında çadırlarda oturan seyyar kıbtî aşiretlerinden Güller Kayanın çadırını basarak 600 lira parasını bir beşibiryerde ve 5 altın lirasını alarak Gasip karısı Sultan'ı ve Sultanın 13 yaşlarında kızı Şadiyeyi ve yardıma koşan diğer Sultan ile Emiş kadını mavzer kurşunu ile öldürmekten suçlu Kuzgun köyünden Mehmed Işık, Kâzım Karakaya, Mehmed İnce, Darendeli Mustafa, Durmuş Çakıt, Ahmed Çakıt, Hüseyin, İbrahim Arıkan, Mehmed Karaca, Mustafa Yılmaz ve Mahmud Yüksek haklarında Karaisalı sorgu hâkimliğince yapılan ilk tahkikat evrakı şehrimiz ağır ceza mahkemesine gönderilmiştir. Suçluların duruşmalarına başlanmıştır.

NOT: 31/7/939 tarihli "Yeni Sabah,, ın 6 ncı sayfasının 3 üncü sütununda "Adanada bir cinayet,, başlığı altında çıkan kasap Ata hakkındaki verdiğim havadiste tertip hatası olarak Mustafa ismi Gani şeklinde çıkmıştır. Gani memleketimizin tanınmış kıymetli gençlerinden olup bu cinayetle katiyen alâkası görülmemiştir. Atayı öldüren Bayram Alidir ve sorgu hâkimliğinde de bizzat öldürdüğünü itiraf etmiştir. Alinin oğlu Enver ile Mahmud, Mustafa ve Avni de kavgaya iştirak etmişlerdir. Düzeltir ve özür dilerim. Y. A.

Aşkın doğusu

— 52 —

Nakleden : ORHAN S.

Selim, iki saat müddetle tarif edilemez bir sıkıntı ve endişe içerisinde kaldı. Güneş batıncıya kadar, mütemadiyen düşündü, durdu. Hâlâ tereddüd etmiyor da değildi. Nihayet bu dahilî mücadele içerisinde bir fikir diğerlerinden daha kuvvetli çıktı.

Hikmeti saçları darmadağın, gözleri ümitsizlikten sönmüş bir vaziyette görüyor gibi idi; ve yine ellerinde, gecenin karanlığında korkunç şimşekler gibi parlıyan sivri uçlu bir bıçağın bulunduğunu da düşünüyordu.. Bu dehşet verici düşüncelerin tesirile, her türlü ihtiyat hislerini bir tarafa bırakarak eskisi gibi gece seyahatine girişti.. Hikmet bir köşeye büzülmüş bekliyordu. Selimin içeriye girdiğini görünce sıçradı, masanın üstünde bulunan bıçağı alarak ucunu kalbine doğru çevirdi ve titreyen bir sesle:

"— Selim, ilk ve son defa soruyorum, beni seviyor musun?,,

Kendini kaybeden Selim, kollarını açarak cevap verdi. Genç kız elindeki bıçağı uzağa fırlatarak, bir sevinç bağırmasile bir sıçrayışta genç adamın yanına geldi, kollarını boynuna dolayarak:

"— Beni seviyor, beni seviyor, artık kurtuldum!.,, diye bağırdı.

Selim, genç kızın hararetini ve heyecanını teskin ederken birden sarardı.. Yanındaki odadan, çiftlik binasının koridorlarından birinde bir gece işitmiş olduğu iç çekmesine benziyen bir sesin geldiğini duymuştu. Boğuk bir sesle:

— Mahvolduk, şimdi üzerimize gelecekler, diye mırıldandı.

Fakat Hikmet, genç adama sarılarak, yüzü, hadsiz bir sevinçle parladığı halde:

— Beni seviyorsun; mesudum ya, başka bir şey düşünmem. diye söyleniyordu.

Tam bu esnada, yandaki odanın kapısı açılarak eşikte dudağı buz gibi donduran bir tebessümle takallüs eden, Feridun Bey tehdidkâr bir tavırla göründü. Bu manzara, karşısında kızı yavaş yavaş başını kaldırdı, sonra bir iki adım ileriledi, ve ilk defa olarak, o kadar sene, kendini demirden eli altında tutmuş olan babasına, doğrudan doğruya bakmağa cesaret etti. O vakit, dağınık saçlarını omuzlarında dalgalandırarak tıpkı yelesi kabarmış dişi bir aslan gibi ağır ve kısık bir sesle:

"— Ah! demek odama giren siz siniz,, safa geldiniz.. Sizi burada görecek miydim Allahım! diye söylendi!... Doğrusu bu odanın duvarları sizi aralarında görmekle şaşırmışlardır ..... Evet, beni iyi dinleyiniz, eski duvarlar! Bu kapının eşiğinde gördüğünüz adam babamdır!,, Onu, nazarlarına görünen şefkat hislerinden, dudakları üzerinde teressüm eden ilk tebessümünden tanımadınız mıydı?,, Ve sonra ilâve etti:

— Tabiat harici baba, eskiden bir kızınız olduğunu unuttunuz muydu acaba? İyi düşününüz ve arayınız, hatıralarınızın arasında bunun bir izine tesadüf edebilirsiniz.. Evet, öldürmüş olduğunuz kız bugün mezarından çıkmıştır, ve ona yeniden can veren de, işte buradaki adamdır.

Ve daha ziyade heyecan duyarak:

Oh bu fevkalbeşer adamı öyle seviyorum ki, hem bunu yaparken sizin emirlerinizi ifa ediyorum. Bir gün siz, beni ayakları önünde diz çöktürmemiş miydiniz? İşte ben de orada kaldım...

Fakat bu kadar sözü heyecanla söyledikten sonra, kuvveti kesildi; bağırarak, ve gözlerini kapıyarak bulunduğu yerde çöktü. Selim daha evvel atılmıştı. Genç kızın yere yu varlanacağı sırada, narin ve ince vücudü kolları arasına alarak, bir kol tuğa yerletirdi. Sonra hareketsiz duran bu vücudü arkasında bırakarak Feridun Beye nazarlarını çevirdi. Ve titremekten kendini alamadı! Zira karşısındaki adamın şahsında bir gece vakti gördüğü hayalini görüyor gibiydi. Feridun Beyin yüzünün hatları takallüs etmiş, gözleri kan çanağına dönmüş, ateş gibi parlak ve sabit duran gözleri, yerlerinden fırlıyacak vaziyete gelmişti. Bir müddet bu şekilde duran ihtiyar adam yavaşça yere eğildi ve bir kenarda kalan bıçağı eline aldı, nihayet biraz hareketsiz durduktan sonra başını yüksekte tutarak, elleri yanında sarktığı halde ilerledi. Hareketinden müthiş bir kan dökmek arzusunda bulunduğu görülüyordu. Selim, Feridun Beyin üzerine geldiğini farkederek sükûnetini topladı, ve kuvvetli bir sesle:

— Kendinize gelin Feridun Bey; aklınızı kaybedeceksiniz! diye bağırdı.

Fakat korkunç hayalin mütemadiyen ilerlediğini görünce daha kuvvetli bir sesle karısındakini daldığı hiddet hissinden ve duyduğu öldürmek arzusundan çekip almak istedi.

"— Feridun Bey, işte göğsüm, vurunuz! Fakat emin olun ki elinizdeki bıçak kalbimi delemiyecek..

(Devamı var)

Safranbolu belediyesi borç alıyor

Safranbolu, 5 (A.A.) — Safranbolu belediyesinin imar planı tatbikatı için belediyeler bankasından borç olarak alacağı elli bin liranın verilmesine Dahiliye Vekâletince müsaade edilmiştir. Belediye haritası mucibince istimlâk edilecek yerlerin tesbitine başlanmıştır.

SEYYİD BATTAL GAZİ İLE CEDDİ FERRUHZAD

YAZAN: M. RASİM ÖZGEN

— 55 —

Bedr ve Uhud muharebelerinde bulundu ve Hendek gazâsında yaralandı. Vefatından evvel, mezkûr gazâda esir edilmiş olan Beni Kariyza hakkında hüküm vermeğe me'mur edilmiş, islâmlar aleyhine Kureyşle ittifak etmelerinden dolayı idamlarına karar vermişti. İrtihalinde, Peygamberimiz ağladı ve cenâze namazını bizzat kıldırdı.

Ebû Yahya diye tanılan Esid'te, eshabın büyüklerindendi. Peygamber öldüğü zaman, halkı Ebû Bekif'e biy'ata teşvik etti. Hicretin yirminci senesinde vefat etti.

Misğab, bundan sonra, Medine halkına islâmiyeti öğretmekle vakit geçirdi. Es'ad'ın evinde oturur, ahali kafile kafile gelerek müslüman olurdu. Az bir müddet zarfında, bütün Evs ve Hazrec kabileleri islâm oldular.

Misğab, vukuatı sırasile Peygambere arzederdi. Bu yıla "Senetül ibtihac,, denildi; çünkü islâmiyet, bu yıl, büyük muvaffakiyetlere erdi.

Misğab bin Omeyr, en fâzıl eshaptan idi. Bedr ve Uhud gazâların da islâmiyet sancağını taşırdı. Uhud gününde şehâdet rütbesine mazhar oldu.

İkinci Akabe biy'ati

Nübüvvetin üçüncü senesi hac mevsiminde, Misğab, Evs ve Hazrec kabilelerinden yetmiş üç erkek ve iki kadınla beraber Mekke'ye gitti. Bunların arasında Beni Neccardan Ebû Eyyubu Ensârî de vardı. Mekkeye geldikleri zaman Kâabî ibni Mâlik Peygamberle mülâkat etti. Bu mülâkatta teşrikı eyyam'ın ikinci gecesi biy'at edilmek üzere Akabe denilen mahalde birleşilmeğe karar verildi.

Peygamber, Abbas ibni Abdülmuttalib'i beraber alarak, gece yarısında sonra Akabeye geldi. Abbas, o zamanlar, daha müslüman olmamıştı; fakat biraderzadesini severdi. Onu himâyede Ebû Tâlib'in yerine geçmişti. Akıllı ve müdebbir bir zat olduğundan, Peygamber, Medinelilerle yapacağı muahedede, onun de hâzır bulunmasını arzu etmişti. O da orada bulunarak, yiğenini, Medinelilerin şecaat ve sadakatine emanet etti.

Hazreti Abbas, Medinelilere dedi ki:

— Ey Medine halkı! Siz, Muhammedin nazarımızdaki büyüklük ve kıymetini bilirsiniz. O, kavmi içinde aziz ve muhteremdir. Biz, şimdiye kadar, onu, düşmanlarına karşı koruduk. Onu himayede devam edeceğimiz de âşikâr ve şüphesizdir. Onu, size emanet etmiye sevkeden âmil, onun içimizden çıkarak Medineye gitmek istemesidir. Onu, düşmanlarının şerrinden muhafaza ve siyanete söz veriyorsanız, sizinle beraber gitmseinde beis yoktur. Yok, eğer, onu himayede kendinize güvenemiyorsanz, bırakınız, kendi kavmi içinde, yine eskisi gibi, aziz ve sevgili mevkiini işgalde devam etsin.

Ensar, Hazreti Abbasın bu sözlerini dinledikten sonra, içlerinden biri:

— Yâ Abbas! Senin sözlerini dinledik. Bütün malımızı, canımızı onun yolunda feda edecek kadar ona sadakat göstereceğiz.

Dedikten sonra, Hazreti Peygambere hitaben:

— Yâ resûlûllah! Sen de söyle! Şartların ne ise bildir!

Dedi.

Fahri kâinat, onlara, Kur'anı kerimden birkaç âyet okuduktan sonra:

— Gerek meserret içinde bulununuz, gerek kederli olunuz, din işinde kusur etmiyeceğinizi; mağrufu emr ve münkeri nehy eyliyeceğinizi, hak ve hakikat uğrunda kimseden çekinmiyeceğinizi, yanınızda bulunduğum zamanlarda, beni, evlâd ve ayalinİz gibi siyanet edeceğinizi taahhüd ediniz.

Dedi.

Es'ad:

— Yâ resûlûllah! Sen, bizi müşkül işlere dâvet ediyorsun. Evvelâ, dinimizi terk ile İslâmiyeti kabul etmemizi emrettin. Bu pek mühim işi kabul ettik. Akrabamızdan, ahbablarımızdan alâkamızı kesmemizi emreyledin, bu ağır işe de büyük bir hulûs ile katlandık. Biz, bir kavmiz, ki içimizden hiç kimse riyâset sevdasında değildir. Biz, kendi rızâmızla ve vicdanımızın sevki ile kavmi tarafından terkedilmiş amcalarının bile husumetini kazanmış olan bir zatı kendimize reis intihab ettik ve ona hürmet ve riâyeti iltizam ettik. Cenabı Hakkın lûtuf ve inayeti olmasa, bu zat, bu kadar büyük mazhariyetlere eremezdi. Bu hali, kalbler tasdik etmiştir. Bu hususta, cümlemiz müttefikiz. Onun için, sana biy'at etmiye geldik. Cenabı Hakkın kudretinin bizim iktidarımızın fevkinde olduğunu biliyoruz. Seninle ahdederiz ki: Nefsimiz şerif nefsinizin gözcüsü... Cesedimiz, güzel cesedinizin siperi olacaktır. Seni, evlâd ve ayalimizden daha ziyade muhafaza ederek suadâ zümresine gireceğiz. Allah göstermesin! Bu ahdimizi bozarsak Cenabı Hakkın ahdini bozmuş olalım. Biz, verdiğimiz söze sadıkız.. İnayet, Cenabı Hakkındır.

Diyerek sözünü bitirdiği zaman, ensar, hep birden:

— Senin uğrunda ölürsek bize ne mükâfat var?

Dediler.

Hazreti Peygamber de

— Cennet var!

Deyince, bütün oradakiler, sıra ile ilerliyerek:

— Öyle ise, elini ver, öpelim!

Dediler ve biy'at etmiye başladılar.

Hazreti peygamberin elini, en evvel tutup öpenin Berrâ ibni Mağrur, diğer rivâyetlere göre de, Es'ad ibni Zerare yahud Ebulheysem olduğu kaydedilmektedir.

Ensar, bundan sonra, Hazreti Peygamberi, nefislerini, zevcelerini, evlâdlarını korudukları gibi koruyacaklarına... Ona düşmanlık edene kılıç salhıyacaklarına, Onun yolunda Arapla, Acemle harp edeceklerine ahd ve miysak ettiler.

Bu toplantının son kararı da; Hazreti Peygamber, ne vakit vatanında emniyette bulunmadığını hisederse yeni eshabının memleketine gitmesi şeklinde tecelli etti.

(Devamı var)

AK İMAMIN 3 PARMAĞI

YERLİ POLİS ROMANI — 6 —

Erenköy Pansiyonu Sakinleri Cinayetten Bahsediyorlardı

Mevsimin sonu olmasına rağmen henüz kiralık odaları ve daireleri vardı. Çünkü bu otuz odalı ve bahçesinin bir köşesinde bile ayrıca seyis ve uşak dairelerile bir zamanlar kiler hizmetini görmüş odaları bulunan köşkte ancak dokuz aile yerleşmişti. Kimi iki üç odasını tutmuş, kimi yalnız birer odasını kiralamıştı. Bu kadınlı, erkekli dokuz aile Musevi pansiyoncunun gösterdiği kolaylıkla hep beraber yemek yiyorlar, akşam sabah bir masa etrafında toplanıyorlardı.

O akşam köşkün geniş salonunda ve uzun masası başında herkes yerini işgal ettiği zaman pansiyonerlerden biri:

— O, dedi.. Yeni bir kiracı mı var?

Sofraya hizmet gören uşak:

— Evet; diye cevap verdi. Ali İdris Bey, Şerif Sadullah Paşanın oğlu..

Sofra başındakiler arasında bir mırıltı duyuldu. Hayret ediliyordu; Ali İdris Bey gibi İçerenköyünde emlâki ve bir çiftliği olan bu adamın böyle bir pansiyonda işi ne?

Ali İdris Bey, bir Arap zengininin kanundan meydana geldiğini belli etmiyecek derecede Türke yakın ve güzel bir adamdı. Zarafeti, asaleti ve endamı Fenerbahçe âlemlerinde bile meşhurdu. Maamafih büyük serveti hakkında rivayetler muhtelifti ve onun vahşî taraflarda bir adam olduğu söylenirdi.

İçeri girince hepsinin gözleri ona ilitaf etti ve mırıltılar başladı. Ali İdris bu kaynayışın sebebini anlamış gibi hafifçe güldü. Hattâ kısa bir izahta bulunmıya bile lüzum gördü:

— Sizleri rahatsız ettiğimden dolayı beni affetmenizi rica ederim. Aranızda ve bu bina içinde yerleşmeğe mecbur oluyorum. Geçenki fırtınalar bizim köşkte bazı tahribat yaptı. Esaslı bir tamir koymıya lüzum gördüm. Şimdi köşk ikamet edilemiyecek bir haldedir. Onun için birkaç gün misafiriniz olmak istedim..

Gülüyordu. Herkes onu tatlı ve neşeli bir adam olarak kabul etti.

Bu masa etrafında bulunanlar şunlardı:

Bir zamanlar büyük servet sahibi iken şimdi her şeylerini kaybetmiş olan kız kardeşler. Bunlar hâlâ zengin birer gencin kendilerine talib olacağını umuyor ve bekliyorlardı. İsimleri Azra, Leylâ, Ferda.

Avcı Ahmet Selim.

Süleyman Feyzi: Çok zengin ve çok hasis bir adam. Karısını akıl ve hayale gelmiyecek kıskançlıklarla harab etmektedir.

Madam Sara: Resim meraklısı bir Musevi kadını.

Ziya Halid: Sinirli ve telâşçı bir zat.

Recai: Garip, hülyaperver bir ihtiyar.

Yemek Ahmed Selimin pek meraklı ve hakikaten cazip av hikâyeleriile geçiyordu. Sofraya birkaç bıldırcın getirilince herkes hayret içinde kaldı. Ahmed Selim kemali iştiha ile eserini süzerken Ali İdris Bey takdirkâr:

— Bravo; dedi. Anlaşılan Beyefendinin eseri.. Nerede tuttunuz acaba?..

Ahmed Selim yutkundu:

— Çok zahmet çektim onları tutmak için... Bu sabah, geç vakte kadar takip ettim. Küme küme bizim arka sırtlara kâh konuyor, kâh kayboluyorlardı. Beni bir hayli içerilere sürüklediler. Nihayet, büyük bir korunun arkasında, maden ocaklarından ötede küçük bir tepeye konduklarını gördüm. Civarda iki kayanın arasında küçük bir göl vardı. Havuz gibi bir şey.. Hemen bu kayalardan birinin arkasına sığınarak altı tanesini düşürebildim.

Ali İdris avcıya acı bir bakışla döndü:

— Talihiniz varmış ki bu avdan sağ salim dönebildiniz.

— Niçin?

— Çünkü anlaşılan kara havuzun kenarına kadar gitmişsiniz. O tarafta, köylülerden pek azı kara havuzun kenarına yaklaşmak secaretini gösterebilir.

— Neden?

Ali İdris, dudaklarını bükerek başını salladı:

Çünkü; dedi, o havuza benziyen gölcüğün civarı müthiş bir bataklıktır. Bir kere saplanan kurtulamaz. Birçok kişi orada can vermiştir.

Avcının rengi attı:

— Halbuki ben yarın tekrar o taraflara gitmek niyetindeydim.

— Aman dikkat edin. Bu sefer geri gelemezsiniz. Çünkü batak kendini belli etmez. Nereleri bataklık olduğunu kimse tayin edemiyor.

Yemek bittiği zaman bahsin bu kısmı herkes üzerinde tatsız bir tesir husule getirmişti. Zaten dışarda da o sene pek erken başlıyan fırtınanın sesi işitiliyordu.

Herkes yandaki büyük odaya geçtiler. Tavanda merhum Seyfi Paşa zamanından kalma avizenin altında kuvvetli bir elektrik ampulü odanın eski kadife koltuklarını aydınlatıyordu. Herkes birer kanapeye uzandı ve Ali İdris Bey tam karşısına tesadüf eden fettan kadından gözlerini ayırmamaya başladı. Bu kadın, hasis zengin Süleyman Feyzinin karısı Neclâ hanımdı. Kendisine nazarlarla gönderilen iltifata tebessümlerle mukabele etmekten geri kalmıyordu.

Üç kız kardeş ise bekâr, hattâ evli erkeklerin dikkatini çekmek maksadile lüzumundan fazla gülüyor, fıkırdaşıyor, fakat hiç alâka uyandırmayorlardı.

Pencerelerden uzak bir köşede, Ziya Halid bir sigarayı söndürüp ötekini yakıyor; Recai Bey, omuzlarının arasına büzülen kafasını eğerek uykusunu davete çalışıyor; Madam Sara yanından ayırmadığı not defterine bir şeyler karalıyordu.

Süleyman Feyzi bey, karısının arkasını Ali İdrise çevirmesini temin edecek bir vaziyet alarak onunla iskambil oynamıya koyulmuştu.

(Devamı var)

Kuyuya düşerek yaralandı

Bakırköy İstanbul caddesinde 116 numaralı Şükrü Alinin bahçesindeki kuyuya duvar yapmağa gelen Bakırköy Sakızağacında 43 No. lı evde oturan kuyucu Emin ip koparak kuyuya düşmüş ve başından ağır surette yaralanmıştır. Emin arkadaşları tarafından kuyudan çıkarılarak hastaneye kaldırılmıştır.

Bir vapur amelesi çuvallar altında kaldı

Limanımıza gelen Alman bandıraıl Makedonya vapurunda çalışan amele Halidin üstüne şeker çuvalları düşerek kasığını zedelemiş Halid tedavi edilmek üzere Beyoğlu hastanesine kaldırılmıştır.

YENİ NEŞRİYAT:

Belediye Cezaları

İstanbul Birinci Ceza Mahkemesi azasından Tahsin İstanbullu tarafından Belediye Cezaları isminde bir kitap neşredilmiştir. Bu eserde belediye ceza kanunları ve belediye cezalarına müteallik orijinal 28 Temyiz mahkemesi kararı tetkik edilmiştir. Alman, Fransız ve İtalyan kanunlarile mukayeseler yapılmıştır.

Hâkimleri, avukatları, belediye cezalarına uğrıyan herkesi alâkadar eder. 176 sahifeden ibaret bulunan bu kitap 50 kuruşa satılmaktadır.

İstanbul Atletizm Şampiyonası Neticelendi

(Baş tarafı 5 inci sayfamızda)

ça büyük farkla 39,27 ilebirinci, Galatasaraylı Yavuz 33,45 ile ikinci, Kulelili Hayri 32,11 ile üçüncü oldu.

Yunan usulü disk atma: Bunda da genç atlet Beşiktaşlı Arat 35,22 ile birinci, Galatasaraylı Yavru ikinci, Kulelili Hayri üçüncü oldu.

Uzun atlama: Hasta olan uzun atlama rekordmeninin finale kalamadığı bu müsabakada Fenerli Melih 6,32 ile birinci, Galatasaraylı Yavru 6,23 ile ikinci Atineos üçüncü oldu.

Yüksek atlama: Günün en güzel cereyan eden bir müsabakası olan yüksek atlamada Galatasaraylı Pulat 181,5 ile birinci, Boğaziçi lisesinden Süreyya 172 ile ikinci, Ancüez 1,60 ile üçüncü olmuştur.

Müsabakaların hitamından sonra dördüncü katagori müsabakalarında birinciliği kazanan Haydar - paşa lisesi takımı ile üçüncü katagoride birinciliği kazanan Kuleli Askerî lisesi takımı kaptanlarına eski atletizm heyeti reisi Beşiktaşlı Ali Rıza tarafından birincilik kupaları verilmiştir.

Birinci katagori galiblerine madalyalar dağıtılmıştır. Galatasaray, Fenerbahçe, Beşiktaş klüpleri yapılan birinciliğe muhtelif noktalardan itiraz ettiklerinden itirazları tetkik edilinciye kadar birincilik kupası hiç bir klübe verilmiyecektir.

Bugünkü vaziyette puvan itibarile Fenerbahçe başta bulunmaktadır.

Yarınki nüshamızda müsabakaların tahlilini yapacağız.

* * *

At Yarışları

[Baş tarafı 5 inci sayfada]

70 kilo taşıyacaklardır. Mesafesi: 2000 metredir.

Birinci: Kaya "Esenbel,, binicisi Said Efsun, İkinci: Parista "Bayan Stathato,, Binicisi Doktor Sefevof. Üçüncü: Şipka "T. Çılapan,, binicisi Serpabaraz. Vakit 2015. Atlar arasında mesafe uzun, bir baş Ganyan 135, plâseler 100, 115'

Üçüncü Koşu "Conk Bayırı koşusu,,

Bu koşuya gelinciye kadar kazançları yekûnu 3000 lirayı doldurmıyan üç ve daha yukarı yaştaki yerli yarımkan İngiliz at ve kısraklarına mahsustur. İkramiyesi: 620 liradır. Birinciye 500 lira, ikinciye 80 lira, üçüncüye 40 liradır. Sıklet: üç yaşındakiler 53 kilo, dört yaşındakiler 60 kilo, beş ve daha yukarı yaştakiler 62 kilo taşıyacaklardır. Mesafesi 1600 metredir.

Birinci: Poyraz "Prens Halim,,
İkinci: Mavzika "Atabey,,
Üçüncü: Nirvana "Kara Osman,,

Vakit: 1,46. Atlar arsaında mesafe: Bir boy, yarım boy ganyan 130, plâseler 110, 140, 275.

Dördüncü Koşu "Handikap,,

Dört ve daha yukarı yaştaki haliskan Arap at ve kısraklara mahsustur. İkramiyesi: 300 liradır. Birinciye: 225 lira, ikinciye 55 lira. Üçüncüye 20 liradır. Mesafesi: 2200 metredii.

Birinci: Karakuş "Hasan Mutlu,,
İkinci: Bahtiyar "Şemsi Tanak,,
Üçüncü: Ceylân "Recep Balkan,,

Vakit: 2,36 Atlar arasında mesafe: iki boy bir boy, ganyan 9, 10. Plâseler 290, 120.

Beşinci Koşu

Dört ve daha yukarı yaştaki haliskan Arap at ve kısraklara mahsustur. İkramiyesi: 190 liradır. Birinciye: 120, ikinciye 50, üçüncüye 20 liradır. Sıklet: Dört yaşındakiler 56 kilo, beş ve daha yukarı yaştakiler 58 kilo taşıyacaklardır.

1939 senesi zarfında kazandığı ikramiyeler yekûnu 300 liraya baliğ olanlara ikişer, 500 liraya baliğ olanlara üçer kilo, daha fazlasını kazanmış olanlara beşer kilo ilâve edilir. Hiç koşu kazanmamış olanlardan altışar kilo tenzil edilir. Mesafesi: 1800 metredir.

Birinci: İnci "Hasan Aktay,,
İkinci: Ünlü "Ahmed Gelis,,
Üçüncü: Çetin "İhsan Atlı,,

Atlar arasında mesafe bir boy, iki boy. Ganyan 135, plâseler 100, 105.

RADYO PROGRAMI

PAZARTESİ 7/8/939

12.30 Program, 12.35 Türk müziği - Pl. 13.00 Memleket saat ayarı, ajans ve meteoroloji haberleri, 13.15 - 14 Müzik "Beethoven'in Do minör piyano konsertosu op. 37 - Pl.,,

19.00 Program, 19.05 Müzik "Dans müziği - Pl.,, 19.30 Türk müziği "İnce saz faslı,, 20.15 Konuşma "Millî musikilere dair - İskandinav musikisi - Halil Bedi Yönetken,, 20.30 Memleket saat ayarı, ajans ve meteoroloji haberleri. 20.50 Türk müziği "Saz eserleri ve şarkılar,,

1 — Numan Ağanın - Şevkefza peşrevi, 2 — Sait dede - Şevkefza saz semaisi, 3 — Kemanî Riza-Tahir Puselik peşrevi, 4 — Sebuhun - Hicazkâr sirtosu. 5 — Arif Beyin - Muhayyer şarkı - Humarı yok. 6 — Arif beyin - muhayyer şarkı - İltimas etmeğe, 7 — Muhayyer Kürdi şarkı - Efem şimdi eller sözüne, 8 — Muhayyer Kürdi şarkı - Evlerimin önü handır, 9 — Halk türküsü - Esmer bu gün ağlamış, 10 — Halk türküsü - Karanfil oylum oylum.

21.30 Konuşma "Doktorun saati,, 21.45 Neşeli plâklar - R. 21.50 Müzik "Opera aryaları - Pl.,, 22.00 Müzik "Küçük orkestra - Şef: Necip Aşkın,,

1 — Emile Waldteufel - İki kere iki "vals,, 2 — Franz Lehar - Eva operetinden potpuri, 3 — Drigo - Arlekenin milyonları No. 4, 4 — Hans Löhr - Memleketten memlekete- muhtelif memleketlerin melodileri üzerine rapsodi, 5 — Micheli İtalya şarkıları - Potpuri.

23.00 Son ajans haberleri, ziraat esham - tahvilât, kambiyo - nukut borsası "fiyat,, 23,20 Müzik "Cazband - Pl.,, 23.55 - 24 Yarınki program..

SALI 8/8/939

12.30 Program, 12.35 Türk müziği.

1 — Hüseynî peşrevi, 2 — Nuri Halil Poyraz - Hüseynî şarkı- Artık yetişir, 3 — Hüseynî şarkı - Sevdiğim cemalin çünkü göremem, 4 — Kanun taksimi, 5 — Tamburi Cemil - Hüseynî şarkı - Görmek ister gözlerim, 6 — Sadettin Kaynak Gülizar türkü - Bağrıma taş basaydım.

13.00 Memleket saat ayarı, ajans ve meteoroloji haberleri, 13.15 14 Müzik "Karışık program - Pl.,, 19.00 Program, 19.05 Müzik "Oda müziği - Pl.,, 19.30 Türk müziği "Fasıl heyeti,, 20.15 Konuşma, 20.30 Memleket saat ayarı, ajans ve meteoroloji haberleri, 20.50 Türk müziği "Müşterek, solo taganniler ve oyun havaları,, 21.30 Konuşma "Verem hakkında - Doktor, Muhit Tümerkan tarafından,, 21.45 Neşeli plâklar - R. 21.50 Müzik "Senfonik plçklar,, 22.30 Müzik "Kabare vesaire - Pl.,, 23.00 Son ajans haberleri, ziraat, esham, tahvilât, kambiyo - nukut borsası "fiyat,, 23.20 Müzik "Cazband - Pl.,, 23.55 - 24 Yarınki program.

ÇARŞAMBA 9/8/939

12.30 Program, 12.35 Türk müziği - Pl. 13.00 Memleket saat ayarı, ajans ve meteoroloji haberleri, 13.15 - 14 Müzik "Karışık program Pl.,,

19.00 Program, 19.05 Müzik "Hafif müzik - Pl.,, 19.30 Türk müziği "Fasıl heyeti,, 20.15 Konuşma, 20.30 Memleket saat ayarı, ajans ve meteoroloji haberleri, 20.50 Türk müziği.

1 — Tatyosun - Suzinak peşrevi, 2 — Arif Bey - Süzinak şarkı - Beni bizar ederken, 3 — Arif Bey - Hicazkâr şarkı - Bir halet ile süzdü yine. 4 — Hiristo - Hicazkâr şarkı - Görünce gerdanında, 5 — Ud taksimi, 6 — Hicazkâr türkü - Akşam olur güneş gider, 7 — Hicazkâr saz semaisi, 8 — Osman Nihat-Kürdili hicazkâr şarkı - Akşam güneşi, 9 — Halk türküsü - Meşeli meşeli.

21.30 Haftalık posta kutusu. 21.45 Neşeli plâklar - R., 21.50 Müzik "Tangolar - Pl.,, 22.00 Müzik "Küçük orkestra - Şef: Necip Aşkın,,.

1 — Hans Thaler - Kukuk polka 2 — Aubert - Göbeklifer resmi geçidi, 3 — Robert Stolz - Praterde ağaçlar tekrar çiçek açıyor, 4 — Emmerich Kalman - Cambazhane prensesi operetinden potpuri, 5 — Ganglberger - Benim küçük teddi ayım "Saksafon parçası,, 6 — Emmerich Kalman -Ah sen, sen "Vals,, 7 — Brusselmans - Felemenk süiti No. 3 karlı manzara, 8 — Leopold Karlsbad hatırası, 9 — Jac. Grit - Marş.

23.00 Son ajans haberleri, ziraat, esham - tahvilât, kambiyo - nukut borsası "fiyat,, 23.20 Müzik "Cazband - Pl.,, 23.55 - 24 Yarınki program.

PERŞEMBE 10/8/939

12.30 Program, 12.35 Türk müziği.

1 — Salim Bey - Hicaz peşrevi, 2 — Leylâ Hanım - Hicaz şarkı - Zevki sevda duymadım, 3 — Salâhaddin Pınar - Hicaz Şarkı - Leylâ gibi hıçkırsa, 4 — Klarnet taksimi, 5— Salâhattin Pınar - Hicaz şarkı - Sızlayan kalbimi sev. 6 — III. Selim - Şehnaz şarkı - Bir nevcivana dil müptelâdır, 7 — Şehnaz longa,

13.00 Memleket saat ayarı, ajans ve meteoroloji haberleri. 13.15 - 14 Müzik "Karışık program - Pl.,,

19.00 Program, 19.05 Müzik "Operetler - Pl.,, 19.30 Türk müziği "Fasıl heyeti,, 20.15 Konuşma "Ziraat saati,, 20.30 Memleket saat ayarı, ajans ve meteoroloji haberleri. 20.50 Türk müziği.

1 — Isfahan peşrevi, 2 — Zeki Arif - Isfahan şarkı - Gönlümü canana verdim. 3 — Dede - Isfahan şarkı - Âşık olalı, 4 — Zeki - Uşşak şarkı - Bir gün geleceksin diye, 5 — Kanunî Necmi - Uşşak şarkı - Sevdim aldattın beni, 6 — Hicaz türkü - Elâ gözlerine kurban olduğum, 7 — Lemi - Bayatiaraban şarkı - Bakasız hüsnün güvenme anına 8 — Sadettin Kaynak - Bayatiaraban şarkı - Ömrümün neşesiz geçti, 9 — Sadettin Kaynak - Bayatiaraban - Dağları hep kar aldı. 10 - Muhayyer kürdi türkü - Kız pınar başında.

21.30 Konuşma "Iktisat saati,, 21.45 Neşeli plâklar - R. 21.50 Müzik "Bir solist - Pl.,, 22.00 - Müzik "Küçük Orkestra - Şef: Necip Aşkın,,

1 — Ganglberger - Aşk çanları, 2 — Adolf Grunow - Berlin Viyana valsi, 3 — Becce - Serenad, 4 — Fritz Recktenwald - Grinzingde "Potpuri,, 5 — Rachmaninoff - Prelüd, 6 — Ganglberger - Küçük flüt için konser parçası, 7 — Sorge Bortkiewicz - Gavot, 8—Brahms - Macar dansı No. 17.

23.00 Son ajans haberleri, ziraat, esham - tahvilât, kambiyo - nukut borsası, "fiyat,, 23.20 Müzik "Cazband - Pl.,, 23.55 - 24 Yarınki program.

CUMA 11/8/939

12.30 Program, 12.35 Türk müziği - Pl. 13.00 Memleket saat ayarı ajans ve meteoroloji haberleri, 13.15 - 14 Müzik "Karışık program Pl.,,

19.00 Program, 19.05 Müzik "Dans müziği - Pl.,, 19.30 Türk müziği "Fasıl heyeti,, 20.15 Konuşma "Haftalık spor servisi,, 20.30 Memleket saat ayarı, ajans ve meteoroloji haberleri, 20.50 Türk müziği.

1 — Karcığar peşrevi. 2 — Mahmud Celâlettin paşa - Karcığar şarkı - Vah meyusi visalindir, 3 — Lemi - Karcığar şarkı - Hüsnüne etvarına, 4 — Lemi - Karcığar şarkı - Çeşmanı o mehveşin, 5 — Kemençe taksimi, 6 — Salâhaddin Pınar - Karcığar şarkı - Sana gönül verdim 7 — Udi Mehmed - Hüzzam şarkı - Açmam açamam söyleyemem çünkü, 8 — Kemanî Sadi - Segâh şarkı - Ruhumda ölen. 9 — Ahmed Rasim Segâh şarkı - Benim sen nemsin ey dilber,

21.30 Konuşma, 21.45 Neşeli plâklar, R. 21.50 Müzik "Riyaseti Cümhur Bandosu - Şef: İhsan Künçer.,,

1 — G. Wettge - resmi geçit, 2- O. Fetras - La morena - İspenyol valsi, 3 — Albert W. Ketél bey - Chal Romano uvertürü, 4 — Mendelssohn - İlkbahar şarkısı, 5 — Masenet - Manon operasından fantezi.

22.40 Müzik "Cazband - Pl.,, 23.00 Son ajans haberleri, ziraat esham - tahvilât, kambiyo - nukut borsası "Fiyat,, 23.20 Müzik "Cazband - Pl.,, 23.55 - 24 Yarınki program.

CUMARTESİ 12/8/939

13.30 Program, 13.35 Türk müziği.

1 — Uşşak peşrevi, 2 — Lemi Uşşak şarkı - Günler geçiyor, 3 — Lemi - Uşşak şarkı - Ruhumda buldum, 4 — Şükrü Tunalı - Uşşak şarkı - Gezer dolaşır, 5 — Suphi Ziya - Uşşak peşrevi - Dökülmüş zanbak gibi, 6 — Dedenin - Halk türküsü - Gitti de gelmeyiverdi.

14.00 Memleket saat ayarı, ajans ve meteoroloji haberleri, 14.10 - 15.30 Müzik "Dans müziği - Pl.,,

18.30 Program, 18.35 Müzik "Küçük orkestra - Şef: Necip Aşkın.,,

1 — Billy Golwyn - Cambazlar "Fokstrot,, 2 — Hans Zander - Polka, 3 — Hanschmann - Andalusia "Ispanyol valsi,, 4 — Hans Löhr - Büyük vals.

19.10 Türk müziği "İnce saz faslı,, 20.00 Memleket saat ayarı, 20.00 Temsil, 20.40 Ajans ve meteoroloji haberleri, 21.00 Türk müziği.

1 — Acemaşiran peşrevi, 2 — Acem kürdi şarkı - Bir vefasız yare düştüm, 3 — Nobar - Eviç şarkı - Sevgilim bu akşam, 4 — Eviç türkü Yürüdükçe selvi sallanır, 5 — Raif Bey - Karcığar şarkı - Gülüver sevdiğim, 6 — Karcığar köçek - Pınarın başında, 7 — Sadettin Kaynak, Hüzzam şarkı - Bir hüzün çöktü, 8 — Halk türküsü - Akşam oldu yine bastı kareler, 9 — Arif Bey - Hüzzam şarkı - Bahar geldi beyim evde durulmaz, 10 — Hüzzam türkü - Sana da yaptırayım Naciyem aman.

21.40 Konuşma, 21.55 Neşeli Plâklar - R. 22.00 Haftalık posta kutusu "Ecnebi dillerde,, 22.30 Müzik "Karışık hafif müzik - Pl.,, 23. Son ajans haberleri, ziraat, esham, tahvilât, kambiyo - nukut borsası "Fiyat,, 23.20 Müzik "Cazband-Pl,, 23.55 - 24 Yarınki program.

BULMACA

SOLDAN SAĞA :

1 — Faydalı bir teşekkül, nida.
2— Üye, bir çalgı.
3 — Bir oyun.
4 — Uzak, bir renk, bir harfin okunuşu.
5 — Misafir.
6 — İnce değil, taharr.
7 — Cansız,bir nota.
8 — Bir nakil vasıtasına binememek.
9 — Bir tarzı mimarî, göz rengi.
10 — Güneşin bir vasfı, bir rakam

YUKARIDAN AŞAĞ:

1 — İstanbula civar bir köy
2 — Paylama, merak.
3 — Hind papazı, kocaman.
4 — Napolyon bu kalenin önünde Türklere mağlûp oldu, kaba kumaş.
5 — Rumca "ben,, , çiftçiler toplar.
6 — Merkezî Avrupada bir şehir, bir renk.
7 — Bir darbı meselin yarısı.
8 — Zaman, meşhur bir opera.
9 — Ramazanda tutulur, mana.
10 — Bir nota, bir göz rengi, soğuk bir şey.

Evvelki günkü Bulmacamızın halli

	1	2	3	4	5	6	7	8	9	10
1	İ	S	M	E	T	İ	N	Ö	N	Ü
2	B	A	İ	T	■	M	E	L	E	R
3	R	A	K	İ	P	■	■	Ü	T	Ü
4	E	T	A	B	L	İ	S	M	A	N
5	T	A	■	A	İ	L	E	■	M	■
6	■	B	E	N	■	A	K	R	E	P
7	M	A	■	K	İ	■	B	E	L	A
8	İ	K	İ	■	K	■	A	S	İ	L
9	K	■	K	■	S	İ	N	İ	■	A
10	A	R	A	M	A	Z	■	M	E	N

MAZHAR ÖZEVREN' in
Yepyeni bir eseri olan "DİCTİONNAIRE DES GALLICISMES,,
Her vatandaşın kütüphanesinde bulunmalıdır. Her kitapcıda vardır.
60 kuruş

MAZON MEYVA TUZU

müferrih ve midevîdir. MİDEYİ ve BARSAKLARI, KANI temizler, sıhhatin lâtif bir yardımcısıdır. MİDE ve BARSAKLARI alıştırmaz ve yormaz. İNKIBAZ, HAZIMSIZLIK, MİDE BULANTISI ve bozukluğunda, barsak tembelliğinde, MİDE EKŞİLİK ve yanmalarında emniyetle kullanılabilir.

Hülâsa: **MİDE** RAHATSIZLIKLARI, YANMALARI, MİDE AĞRILARI ve EKŞİLİKLERİNİ ve YEMEKLERDEN sonra bütün vücutta hissedilen çöküntü ve AĞRILIK ile kolayca mücadele için HAZMIN en müessir müsahihi olan MAZON Meyva tuzu alınız. **Mazon ismine ve Horos markasına dikkat ediniz.**

Fennî Sünnetçi
EMİN FİDAN
Kabine: Beşiktaş Erip Apartmanı Tel: 44395 Ev, Suadiye Akkurt S. N. 1, Taşradan sünnete gelenlere kolaylık çoktur.

Müracaat bir hafta evvel lâzımdır.

Sıhhatini Seven RADYOLİN Kullanır

Diş Doktoru Diyor ki :

"— İyi bir diş macununda, diş etlerine muzır tesirleri olmıyan antiseptik bir madde bulunmalı, asıl dişleri temizleyici madde, mineleri sıyırmıyacak şekilde hazırlanmış olmalı, içinde hamız olmadıktan başka ağızdaki hamızları da temizlemek üzere kalevî maddeler ihtiva etmeli ve nihayet koku ve lezzeti nefis olmalıdır.„

işte
RADYOLİN budur !
Sabah, öğle ve akşam her yemekten sonra günde 3 defa
RADYOLİN KULLANINIZ.

KANZUK
NASIR İLÂCI

En muannid ve eski nasırları bile kökünden çıkarır. Elli senedenberi Avrupa ve Amerikada mazharı takdir olmuş bir ilâçtır. Kanzuk Nasır ilâcı her eczanede vardır.

İNGİLİZ KANZUK ECZANESİ — Beyoğlu, İstanbul

İstanbul Belediyesi İlânları

İstanbul Yolları İnşaatı Kapalı Zarf Eksiltmesi

İstanbul Belediye hududu dahilinde muhtelif yerlerde yaptırılacak asfalt, parke ve mozaik kaldırım inşaatı kapalı zarf eksiltmesine konulmuştur. İhale 31/8/939 perşembe günü saat 15 de İstanbul Belediyesi Daimi Encümeninde yapılacaktır. Muhammen bedeli 1.050.000 lira ve ilk teminatı 45.250 liradır. Şartname 50 lira mukabilinde Fen İşleri Müdürlüğünden alınabilir. Taliplerin 939 yılına ait Ticaret Odası, ihaleden 8 gün evvel İstanbul Belediyesi Fen İşleri Müdürlüğüne müracaatla alacakları fennî ehliyet vesikaları ve ilk teminat makbuz veya mektupları ile 2490 numaralı kanuna göre hazırlıyacakları kapalı zarflarını ihale günü saat 14 de kadar İstanbul Belediyesi Daimî Encümenine vermeleri.

(5583)

Liseler Alım Satım Komisyonu Başkanlığından :

Miktarı ton	Muhammen Fi. Li.	Kr.	İlk teminatı lira	
210	15	00	288	Kriple maden kö. Is. Erkek liseis
60	11	50		Tüvanen maden kö. Üsküdar I inic orta okulu.

Yukarıda yazılı maden kömürlerinin 2 Ağustos 939 çarşamba günü saat 14.30 da yapılan açık eksiltmesinde isteklilerin verdikleri fiyatlar yüksek görülerek ihalesi 14 Ağustos 1939 pazartesi günü saat 14.30 da yapılmak üzere 10 gün uzatılmıştır.

İstekliler belli gün ve saatte vesika ve teminatı makbuzlarile Beyoğlu İstiklâl caddesi 349 numarada Liseler muhasebeciliğinde toplanacak komisyona gelmeleri. "5907„

İstanbul Belediyesi
İstanbul Elektrik Tramvay ve Tünel İşletmeleri Umum Müdürlüğünden

Azapkapıda Atatürk köprüsü için yaptırılacak 1 adet muhavvile merkezi inşası işi 3395,80 lira muhammen bedelle pazalığa konmuştur. Pazarlık 10/8/939 perşembe günü saat 10 da Metro han binasının 5 inci katında toplanacak komisyonda yapılacaktır.

Muvakkat teminat 292,19 liradır.

Bu işe ait şartnameler idarenin Levazım Müdürlüğünden parasız tedarik edilebilir.

İsteklilerin muvakkat teminatları vesair kanunî belgeleri ile ve mezkûr gün ve saatte komisyonda bulunmaları. (5927)

Maden Mühendisi Alınacaktır
İktısat Vekâletinden :

Taşra ve merkez teşkilâtımız için 250-400 lira ücretli maden mühendisleri alınacaktır.

Taliplerin vesaiklerile birlikte Vekâletimiz Maadin Umum Müdürlüğüne müracaatleri. "3537„ "5885„

Saçlarıma Ak Düştü - Sarsam Seni

Şarkılarının bütün inceliklerini plâğa almak suretile yeni bir muvaffakiyet gösteren dünyanın en büyük plâk fabrikası

COLUMBIA ŞİRKETİ

Çok san'atkâr ve hassas bir sese malik olan yeni okuyucusu
MENŞURE TUNAY'ın 17585 No. Plâğını
Muhterem müşterilerine takdim eder.

Münakalât Vekâletinden :

1 — Devlet Denizyolları İşletmesi ihtiyacı için yedi adet takriben 1800 ve dört adet takriben 4800 tonluk muhtelif yük ve yolcu gemisinin inşası İngiliz şantiyeleri arasında eksiltmeye konacaktır.

2 — Bu gemilerin evsafı umumiyesini gösterir fennî şeraiti evveliye ile mukavele ahkâmı esasiyesi 20 Ağustos 939 tarihinden 5 Eylûl 939 tarihine kadar İstanbulda Devlet Denizyolları İşletme Umum Müdürlüğü merkezinde ve İngilterede Londra Türk Ticaret Ataşeliğinde talip İngiliz firmalarına tevdi edilecektir.

3 — Yukarıdaki maddede yazılı dökümanları alan firmaların en geç 15 Teşrinievvel 939 tarihine kadar mufassal plân ve detay resimleri ve fennî şartnameleri muhtevi nihaî tekliflerini İstanbulda Devlet Denizyolları İşletme Umum Müdürlüğüne vermiş olmaları şarttır.

4 — Teklifler İstanbulda Devlet Denizyolları İşletme Umum Müdürlüğünce tetkik edilecek ve en müsait teklifi yapan müesseseler arasında pazarlık yapılarak iş ihale edilecektir.

5 — Teklifler doğrudan doğruya şantiyeler tarafından verilecek ve müzakere ve temaslar doğrudan doğruya şantiyenlerin sahibi salâhiyet mütehassısları ile yapılacaktır. (5930) (3559)

Üniversite Rektörlüğünden :

Türk inkılâbı tarihinin ikmal imtihanları 8/VIII/939 salı günü saat 9 da Edebiyat Fakültesinde yapılacaktır. Alâkadar talebeye ilân olunur. (5794)

İstanbul Defterdarlığından :
Müsabaka İle Memur Alınacaktır

Münhal memuriyetlere müsabaka ile memur alınacaktır. İmtihan 14/8/939 tarihinde saat 14 de yapılacaktır. Kazananlar aldıkları derece sırasile lise mezunu olanlar; 20 liraya kadar maaşlı ve 60 liraya kadar ücretli memuriyetlere: Orta mektep mezunu olanlar: Tahakkuk ve tahsil tebliğ memurluklarına tayin edileceklerdir.

İsteklilerin aşağıda yazılı şartları haiz olmaları lâzımdır.

1 — Askerliğini ikmal etmiş veya tamamile alâkası kesilmiş bulunmak,

2 — Halen hiçbir mektebe müdavim ve mukayyet olmamak,

3 — Hükûmet doktorluğunca yapılacak sıhhî muayenede 788 sayılı memurin kanununun dördüncü maddesinin (V) fıkrası mucibince hizmete elverişli oldukları anlaşılmak,

Yukarıda yazılı gün ve saatte daktiloluk için de imtihan yapılacaktır. Daktiloluk imtihanına iştirak edeceklerin memurin kanununun beşinci maddesinde yazılı şartları haiz olmaları lâzımdır.

İsteklilerin nüfus hüviyet cüzdanı mektep şahadetnamesi, askerlik vesikası, hüsnühal kâğıdı ve sıhhat raporile 6,5×9 eb'adında dört kıt'a fotoğrafını bir dilekçeye bağlıyarak 12/8/939 tarihine kadar Defterdarlığa müracaatları. "5892„

Üniversite Rektörlüğünden :

Üniversitenin bütün fakültelerile onlara bağlı mekteplerde kayıt ve kabul muamelesine 15 Eylûlde ikmal ve mazeret imtihanlarına da Eylûl sonunda başlanacaktır. Taliplerin fakülteler dekanlıklarına müracatları.

(5914)

İstanbul Limanı Sahil Sıhhiye Merkezi Eksiltme Komisyonundan :

1 — Merkezimize ait Galata motörünün tekne ve makine aksamı açık eksiltme ile tamir ettirilecektir.

2 — Keşif bedeli (857) liradır.

3 — Bu işe ait şartnameler şunlardır:
Fennî şartname idarî şartname:

4 — İstekliler bu şartnameleri (5) kuruş mukabilinde merkezimiz levazımından alabilirler.

5— Eksiltme 12/8/939 cumartesi günü saat 11 de Galatada Karamustafapaşa sokağında mezkûr merkez eksiltme komisyonunda yapılacaktır.

6 — Muvakkat teminat parası 64 lira 28 kuruştur.

7 — Eksiltmeye gireceklerin 2490 sayılı kanunda gösterilen vesikalarla en aşağı 1000 liralık bu gibi işleri yaptıklarına dair vesika göstermeleri şarttır. (5589)

DEVLET DENİZYOLLARI İŞLETME UMUM MÜDÜRLÜĞÜ İLÂNLARI

7 ağustostan 14 ağustosa kadar muhtelif hatlara kalkan vapurların isimleri, kalkış gün ve saatleri ve kalkacakları rıhtımlar

Karadeniz hattına — Salı 12 de (Cümhuriyet), Perşembe 12 de (Aksu), Pazar 16 da (Tarı). Galata rıhtımından.

Bartın hattına — Salı 18 de (Bursa), Cumartesi 18 de (Antalya). Sirkeci rıhtımından.

İzmit hattına — Salı, Perşembe ve Pazar 9.30 da (Uğur). Tophane rıhtımından.

Mudanya hattına — Pazartesi 13 de ve diğer günler 8.45 de (Marakaz) sistemi vapurlardan biri. Cumartesi ayrıca 13,30 da ve Pazar 20 de (Trak). Çarşamba postası Tophane rıhtımından ve diğer postalar Galata rıhtımından.

Bandırma hattına — Pazartesi, Çarşamba ve Cuma 8.15 de (Trak), ayrıca Çarşamba 20 de (Antalya), Cumartesi 20 de (Bursa), (Trak). Galata rıhtımından, diğerle Tophane rıhtımından.

Karabiga hattına — Salı ve Cuma 19 da (Bartın). Tophane rıhtımından.

İmroz hattına — Pazar 9 da (Tayyar). Tophane rıhtımından.

Ayvalık hattına — Çarşamba 15 de (Kemâl), Cumartesi 15 de (Saadet). Sirkeci rıhtımından.

İzmir sürat hattına — Pazar 11 de (Ege). Galata rıhtımından.

Mersin hattına — Salı 10 da (Konya), Cuma 10 da (Anafarta). Sirkeci rıhtımından.

NOT :

Vapur seferleri hakkında her türlü malûmat aşağıda telefon numaraları yazılı acentelerden öğrenilir.

Galata Acenteliği — Galata rıhtımı, Limanlar Umum Müdürlüğü binası altında 43362

Galata Acenteliği — Galata, İstanbul Mıntaka Liman Reisliği binası altında 40133

Sirkeci Acenteliği — Sirkeci Yolcu Salonu 22740

(5963)

BUNDAN SONRA İNGİLİZ MARKALI

Double Six

BIÇAKLA TRAŞ OLURSANIZ „DÜŞEŞ" O ZAMAN FARKINI ANLARSINIZ.

ANADOLDA ACENTALAR ARIYORUZ MURACAAT: S. KALINOĞLU
GALATA RIHTIM BOYU N: 33/2 İSTANBUL

Yüksek Deniz Ticareti Mektebi Müdürlüğünden:

Cinsi	Mikdarı Çoğu	Azı	Muhammen fiatı Lira Kr.	Çoğu tutarı Lira Kr.	Muvakkat teminatı Lira Kr.
Kiriple maden komürü	120	100 ton	14 75	1770	132 75

Mektebimize lüzumu olan ve muhammen fiatı ve miktarı ve muvakkat teminatı yukarda yazılı kriple maden kömürünün, 9/8/939 çarşamba günü saat on dörtte açık eksiltme suretile mubayaa ve ihalesi yapılacaktır.

Taliblerin şartnameyi görmek üzere mektep muhasebesine ve 2490 sayılı kanunun 2 ve 3 üncü maddelerindeki şartları haiz olmaları lâzımgelen eksiltmeye iştirak edeceklerin de yukarda yazılı muvakkat teminatlarını İstanbul yüksek Mektepler Muhasebeciliği veznesine yatırdıklarını gösterir makbuzlarile veya banka mektuplarile ve ticaret odası yeni yıl belgesini hamil olarak belli gün ve saatte mektepte müteşekkil komisyonu mahsusuna müracaatları. "5502„

Bostancıda Sahilde Satılık Arsa

Bostancıda Çatalçeşme karşısında deniz kenarında önü kumluk arsa satılıktır. Bostancı'nın en güzel bir mevkiinde, koya nazır, tramvay durağı yakınında, duvarları ve rıhtımı ve kayıkhanesi yapılmış bir halde bulunan arsanın 21 metre cephesi ve takriben bir dönüm murabbaı mesahası vardır. İsteklilerin her gün sabahları (10) dan (12) ye kadar "Yeni Sabah„ idare memurluğuna müracaatları.

Sahibi : Ahmet Cemaleddin SARAÇOĞLU
Neşriyat müdürü: Macit ÇETİN **Basıldığı yer:** Matbaai Ebüzziya