Cumartesi
24
EYLÛL
1938

İDARE YERİ
İstanbul Nuruosmaniye No. 84
Telgraf: Yenisabah gazetesi
İstanbul
Telefon: — 20795
Birinci yıl — No. 142

SABAH

ABONE ŞARTLARI
Türkiye Ecnebi
900 Kr. seneliği 2400 K.
500 Kr. 6 aylığı 1200 K.
260 Kr. 3 aylığı 600 K.
90 Kr. 1 aylığı 300 K.
Posta ittihadına girmemiş memleketler için 26, 14, 7.5 ve 4 lira.

Heryerde
3
KURUŞ

Hitler - Çemberlayn Mülâkatı Dün Hiç Bir Müsbet Netice Vermeden inkıta Etti

Çekoslovakya Umumî Seferberlik İlân Etti. Çemberlayn Londraya Dönüyor

Yeni diplomasi

Yazan: Hüseyin Cahit YALÇIN

İngiltere Başvekili Sir Chamberlain, altmış dokuz yaşında olduğu halde, bir genç gibi, günün birinde bir tayyareye sıçrayarak denizler ve dağlar üzerinden uçtu, Almanyaya kadar gitti. Birkaç gün sonra da ayni seyahati tekrar etti.

Bugün, tayyare ile hattâ bir kıtadan diğer kıtaya giden kimseler nadir değildirler. Fakat bir İngiltere Başvekilinin, teklifsiz bir misafir gibi, ufak bir istimzacı müteakip hemen ecnebi bir memlekete uçması diplomasi tarihinde büyük bir inkılâp sayılabilir.

İngiltere Başvekiline beyhude bir zahmet ihtiyar etmiş denilemez. Avrupa, sulhün muhafazasını büyük nisbette onun azmine, faaliyetine borçludur. Bu herkesi o kadar memnun etmiştir ki temin edilen muvaffakiyetin ne pahasına elde edildiğini araştırmak zahmetini ihtiyar denler yoktur. Binaenaleyh bugün dünyanın en gözde, en takdir edilen adamı şüphe yok ki muhterem İngiliz Başvekilidir.

Eski diplomasi usulleri bu tayyare seferi ile artık tarihe karıştı demektir. Şimdi yeni bir devre açılıyor. Diplomasinin zaten eski bir tarihi yoktur. On yedinci asra gelinciye kadar, haricî münasebetleri doğrudan doğruya hükümdarlar idare ederlerdi. İcap ettiği zaman, ecnebi bir hükümdar nezdine muvakkaten bir elçi yollarlardı. Bu elçiler doğrudan doğruya hükümdarın şahsının mümessili idiler. Gittikleri memleketlerde o sıfatla hürmet görürler, ona göre debdebe içinde yaşarlardı. Maamafih, bilhassa şark ta, ecnebi sefirleri epeyce zor dakikalar geçirmişler, Yedikule zindanında misafir kalmışlardır.

Fakat sonraları işler çoğaldı. Hükümdarlar haricî münasebetlerle meşgul olmayı emniyet ettikleri bendelerinden birine tevdi etmiye mecbur oldular. Hariciye nazırları ve daimî sefirler, sefaret heyetleri vücut buldu.

Maatteessüf, diplomatlar iyi bir şöhret kazanmamışlardır. Bir diplomat, hususî hayatında gayet ahlâklı, dürüst bir adam olabilirdi. Hattâ çok kere böyle idi. Fakat insanlar arasındaki hususî ahlâk prensipleri ile diplomatlar nazarındaki ahlâk mefhumu arasında müthiş uçurumlar vardı. Uzun müddet Venedikte İngiliz elçiliğinde bulunmuş olan Sir Henry Wotton bir dostu tarafından uzatılan hatıra defterine şu satırları yazmış: "Bir sefir, ecnebi bir diyara kendi memleketinin menfaati için yalan söylemeğe gönderilmiş namuslu bir adamdır.,,

Bismarck'ın ağzından bir söz rivayet ediliyor. Bismarck: Ben doğru söylerim, çünkü kimsenin sözüme inanmıyacağını bilirim, dermiş. Bonaparte da zamanındaki devlet adamlarından biri için: "Çok fazla yalan söylüyor; yalan bazı kere lâzım ama her zaman olmaz,, demiş.

Filhakika, diplomatların doğru bir şey söylemelerine kimse intizar etmez. Onlar, ne pahasına olursa olsun, memleketlerinin menfaatlerini müdafaaya memur insanlardır. Rusya Çarı ikinci Alexandre bir gün İngiliz sefiri ile konuşurken,

(Devamı 3 üncü sayfada)

Hüseyin Cahid YALÇIN

SOVYET RUSYA LEHİSTANA RESMEN İHTARDA BULUNDU

Lehler Çekoslovakyaya girerse ademi tecavüz anlaşmasını feshedecek

Bir Fransız gazetesine göre Almanlar Prağı alarak Nazileri terviç eden bir hükûmet kurmak istiyorlar

Yeni Çekoslovak başvekili ve harbiye nazırı Sirovi (gözü örtülü) harbiye nezaretinde Çek hudutlarını gösteren harita üzarinde tetkikat yaparken

Godesberg, 23 (A.A.) — Havas: B. Horace Vilson, matbuata yaptığı beyanatta B. Çemberlaynin yarın Londraya hareket etmek tasavvurunda olduğunu ve B. Hitlerle bu akşam bir mülâkatta bulunacağı nı söylemiştir.

Bu mülâkat esnasında yeni gayretler yapılacağı tabii olmakla beraber, şimdilik müzakerelere tamamen akim kalmış nazariyle bakmak icabeder.

Almanların İngilizler tarafından istenen teminatı vermekten imtina ettikleri haber verilmektedir.

Son Müzakere

Godesberg, 23 (A.A.) — Saat 8,15 geçe Dreesen oteline giden

(Devamı 7 nci sayfada)

Rizedeki çay ziraati çok iyi netice verdi

Pek yakında yerli çayların bütün ihtiyacı karşılıyacağı umuluyor

Birkaç senedenberi Rizede yapılmakta olan çay ziraati ümidin fevkinde neticeler vermeğe başlamıştır. Vekâletin bir tecrübe mahiyetinde olmak üzere geçen sene Rusyadan getirdiği tohumluk Popof çayları Rizede ekilmiş ve mevsim nihayetinde alınan mahsul getirildiği topraklardaki nevi den gerek kalite ve gerekse nesafet itibariyle daha yüksek olduğu görülmüştür.

Vekâlet, Karadenizdeki muhtelif su cereyanlarının tesiriyle çok sıcak bir iklime malik bulunan bu havaliyi bir çay mıntakası haline koymağa karar vermiştir.

Üçüncü umumî müfettişlik İktısat ve ziraat müşavirliklerinin tavassutlariyle bu havalideki çay ziraatinin daha geniş bir surette yapılabilmesi için Rizede bir çaycılık kursu açılması kararlaştırılmıştır.

(Devamı 7 nci sayfada)

YENİ SABAH

Kış mevsimi için güzel ve zengin bir proğram hazırlamıştır. Pek yakında okuyucularına bir çok tanınmış imzaların en güzel yazılarını sunmıya başlıyacaktır.

8 SAYFA 3 KURUŞ

Şehit Ali Paşa kütüphanesi

Dün Yüksek Muallim mektebine devredildi

Şehzadebaşındaki Koca Sinanın ilk mühim eseri (Şehzade camii) nin dış avlusu ihata duvarlariyle ayni hiza ve istikamette bulunan ve bu kere yeniden tamir suretiyle «Yüksek muallim mektebi» yapılan binanın arkasında kıymetli eski kültür eserlerimizden «Şehit Alipaşa kütüphanesi» nin, mektebin bir kütüphanesi olarak kullanılmak üzere, İstanbul müzeleriyle mezkûr mektep idaresi tarafından intihap edilen bir heyet marifetiyle devir ve teslimi icra edilmiştir.

(Devamı 7 nci sayfada)

HER SABAH

Evet amma...

Bir İsviçre gazetesi Çek — Alman ihtilâfını hal için sade bir usul bulmuş. İsviçreli arkadaş diyor ki: "Almanyada yaşamak istiyen Südetler Almanyaya hicret etsinler. Buna mukabil Almanyada yaşamak istemiyen Almanlar da Çekoslovakyada yerleşsinler; mesele kalmaz.,,

Fena fikir değil, fena fikir değil ama bu buluş hiç de bir İsviçre buluşu değil. Çünkü bu "mübadele,, işini biz bundan (15) sene evvel tatbik ettikti. Yalnız bu sureti tesviyenin tatbiki için her iki tarafın da hüsnüniyetle hareket etmesi şarttır. Halbuki bizim bildiğimize göre Führer Almanyası yalnız Çekoslovakyada yaşıyan (3.000.000) Almanı istemiyor, o (3.000.000) Almanın yaşadığı toprakları da istiyor.

İsviçreli arkadaşımızın tegafül ettiği nokta da bu son nokta....

A. C.

BARBAROS GÜNÜ

Büyük Türk âmirali için parlak bir merasim yapılacak

Tören Beşiktaş Barbaros türbesinde başlıyacak, gece tenvirat yapılacak

Büyük Türk Amiralı Barbaros adına yapılacak tören programı hazırlanmıştır. Merasime kara, deniz ve hava kuvvetleri, mektepler, müesseseler ve halk teşekküllerinden ayrılacak cüzütamlar iştirak edecektir. Kara merasimine iştirak edecek teşekküller şunlardır:

Yedek subay okulu, Üniversite talebesi, Deniz harp okulu, Yüksek deniz ticaret mektebi, deniz ve kara askerî liseleri, kız, erkek lise ve ortamek tep izcileri, deniz erbaş hazırlama orta okulu, deniz erat talim taburu, bir piyade taburu, Denizbank çırak mektebi, Denizbank dok amelesi, Parti teşekkülleri. Bu teşekküller saat 9,45 te Beşiktaşta Barbaros türbesi önünde nevki almış olacaklardır.

Merasime saat onda İstiklâl marşı ile ve Beşiktaş vapur iskelesi üzerinde bulunan ve donanma komutanlığınca memur edilen Vardabandranın verece ği işaret üzerine Hamidiye gemisinden atılacak topla başlanacaktır. İlk topu müteakip limanda bulunan bütün gemiler düdüklerini çalmak suretiyle merasime iştirak edecektir.

(Devamı 7 nci sayfada)

Ankarada büyük bir ziraat sergisi açılacak

Bu sayede ihtiyaca en uygun ziraat makine tipleri de seçilecek

Ankara, 23 (Hususî) — 1940 nisanında Ankarada büyük bir köy ve ziraat işleri, vesait, alât ve maki ne sergisi açılacaktır. Bu sergi, ikinciteşrin başlarında Ankarada toplanacak olan "birinci köy ve ziraat kalkınma kongresi,, nin vesait, alât ve makine sahasında bir devamı olacaktır.

Kongreden itibaren aradan geçecek olan bir buçuk senelik tetkikat, teşkilât ve tecrübe devresinden sonra açılacak olan bu sergi, kongrede kararlaştırılacak olan köy ve ziraat politikamızın modern vasıtalar üzerinde tebellürünü temin edecektir.

Bu sergi sadece tesiri mahdut sınaî bir manifestasyon olmıyacaktır. Esaslı bir köy ve ziraat kalkınma programı devresinde bulunan Türkiye, ihtiyacına en uygun vesait, alât ve makine tiplerini seçecek ve bunlara gümrük muafiyeti bahşedecektir.

Bu seçmeler dışında kalan alât ve makineler yeni tecrübe ve karara kadar resme tâbi olmakta devam edemektir. Sergiye iştirak edecekle rin emrine istedikleri kadar inşa teşhir ve demostrasyon yeri tahsis edilecektir.

Sergi, Ankaraya 5 kilometre me safede örnek Orman çiftliğinde kurulacaktır. Burada her türlü ziraat ve köy sanayiini göstermek icap eden tesisatı vücude getirmek mümkündür. Sergide ziraata ve ziraat sanayiine ve köylerde kurulması mümkün olan her türlü sanayi ile

(Devamı 7 nci sayfada)

Süleymaniye kulübü 28 yaşına basıyor

Uzun, şerefli bir maziye sahip olan Süleymaniyeliler, bu yıl bir de güzel sahaya kavuşuyorlar

Süleymaniye kulübünün en eski futbol takımı.

Memleketin en eski klüplerinden olan Süleymaniye klübü bu pazar günü 28 inci yıldönümünü kutlulayacaktır. Klüp, ayni gün bir de güzel stada sahip olacaktır.

Halk tarafından çok sevilen bu mütevazı klübün tarihçesini ve kuruluş anından itibaren geçirdiği devirleri 6 ncı sayfamızda bulacaksınız.

CEMİYETİ HAFİYYE MESELESİ

Tanımadığım bir adam ağzımı arıyordu

Münürün kart getirdiğini itiraf edersem kurtulacağımı söylüyordu

-13-

Kararmış olan bahtımız gibi akşam da ufku karartmağa başlamıştı. Bir nefer elinde bir teneke ibrik içeri girdi. Çömelip yerde duran lâmbamıza gaz koydu ve sonra lâm bayı yakıp isli şişesini geçirdi. Müziç bir surette yayılan petrol kokusu ile beraber türbelerdeki kandiller gibi sönük sönük ve hüzünlü hüzünlü yanan lâmbamın, sarı kırmızımsı ve kirli ışığı höcrenin her tarafına, ta toz birikintileri ile müdevverleşmiş olan köşelerine varıncaya kadar perişan, hüznaver şualar serpmeğe başladı. Şu gamvar. Rüzgârdan bir nefha bile yok. nazardan kaybolmağı, kimseyi hatta kendimi bile görmemeği istedi. Lâmbayı söndürdüm. Nefer bağırdı; "Yak!,, dedi. Neferin emrine itaat zarurî idi. Yaktık ve yine yatağa uzandık. 24 saattir devam eden sahneler, zuhuratı müstakbele hakkındaki muhakemeler ve istihraçlar ile dimağım meşgul oluyordu. Dimağım tahammül edemiyecek derecede yorulmuş, artık kendimden geçmişim. Gece defatla uyanmak ve her uyanışta vücudumun her tarafının yandığı ve yanlarımın ağrıdığını hissetmek şartile sabahı boyladım.

Erken uyandım. Temmuzun beşi alaturka saat sekiz filân sabah oluyor. Henüz güneş doğmamış. Semada yaz günlerine mahsus bir safiyet, bir terütazelik, bir bekâret var. Rüzgârdan bir nafha bile yok. Kâinat derin bir sükût içinde. Yalnız erken uyanmış bir iki serçe daldan dala, atlayarak bir iki yaprağı kımıldatıyor. Yastığa, çarşafa baktım; kanlar içinde vücudumun bazı yerleri kabarmış. Akşamki yanmaların sebebini anladım.

Ancak ve mütemadiyen gıdasız, zayıf ve kansız mahpuslarla taayyüş edebilen ne kadar pire ve tahta kuruları varsa bize üşüşmüş. Yağlı ve henüz yenmemiş bir avın düşmesinden istifade ile kendilerine güzel bir ziyafet çekmişler. Etrafa göz gezdirdim. Tavanı korkunç olacak kadar pek yüksek olan meşum odamın duvarları üzerine her beş on senede örtmek için bir kat badana çekildiği ötesinden berisinden düşmüş parçaların yerlerinden keşfolunuyor ve altı yedi kat, her biri bir renkte badanalar görünüyordu. Bu duvarların her noktası karınca yuvasını andırır birer haşarat yuvası halinde bulunuyordu. Ötede beride örümceklerin örüp de üzerine kurumuş sinekler astıkları, üzerlerindeki tozdan bir iki senlik oldukları anlaşılan ağlar da caba. İri ve kum gibi eşkâli muhtelife de tahta kurusu, pire, sivri sinek ve tatarcıktan başka burada yeni olarak bir ufak sinek daha gördüm ki rüfakasından daha müziç idi. Kara sinekler ise arı gibi sokuyorlardı.

Soğuktan muhafaza için kapının delikleri pis bezlerle kalafatlanmış, adî ve rengârenk kâğıtlarla yapıştırılmıştı. Sıvaların her tabakası da ayrı bir renkte olduğundan heyeti umumiyesi ile mevayi garibimiz bir yamalı bohça gibi idi.

Aptesthaneye gitmek için teneke ibriği ele aldım. Nefer telâşlı ve gayet mütebassır bir tavırla arkama düştü. Kasaturalı tüfeğini iki elile tutup ve ufkiye yakın bir vaziyet verip adetâ beni arkamdan süngüliyecek gibi yürümeğe başladı. Kasaturanın ucu ile sırtımın arasında dört parmak kadar bir mesafe ya vardı ya yoktu. Aptesthaneye gittik. Yeni cami helâları kadar pis berbat bir yer. İçeriye girmek mümkün değil.. Fakat zarurî girdim. Su ancak tenekemizle getirdiğimiz kadar, nefer aptesthanenin kapısında bekledi. Çıkıp yüzümüzü de yıkadık değil, ayni su ile ıslattık ve geldiğimiz tarzda höcremize girdik.

Akşam düşüne düşüne artık düşünemiyecek bir hale gelmiş olan dimağım biraz kuvvet bulmuştu; fakat yine kara kara düşündük. Düşündük ama, dünkülerden daha bir ünsiyetle, daha bir soğuk kanlılıkla İşin fenası vakit geçirecek bir vasıta yok; yalnız düşünmek var.. Güneş doğdu. Hırs ile dünyaya sarılmış; fakat ömürlerinin iki günde geçeceğini, nihayet bir avuç toprak olup biteceklerini anlamakta gaflet eden insanların menfur hayatlarını işar eden tektük ayak sesleri işitilmeğe başladı. Dünyaya küsmüş ve bütün insanlardan nefret etmiştim. Bir müddet sonra bir kanun gelip bir kâğıt uzattı. Amasya mebusu İsmail Hakkı paşa gelmiş; fakat görüştürmüyorlar; neye ihtiyacım olduğunu istifsar ediyor. Bir cevap yazarak dünkü sözleri tekrar ettim. Çamaşır filân göndermesini de rica ettim.

Bir müddet sonra o vakte kadar kim olduğunu ve ismini öğrenmediğim Salim efendi geldi. "Nasılsınız!,, diye hatırımı sordu. Bu, yani "belânı buldun mu?,, demekti. Tahta kurusu çok dedim. "Böyle olmaz karyola getirt,, dedi.

Bu müsaadeye memnun oldum ise de burada uzun müddet kalacağıma zahip ettiğinden bu lütfa canım sıkıldı. Oturdu ve gûya benim ağzımı aramağa başladı. Mutlaka cemiyete dahil olduğumu, Münirin kart getirdiğini, itiraf ile kurtulmak mümkün olduğunu söylüyordu! İstintaktaki ifademi tekrar edip bana zulüm edildiğini ilâve ettim. Ağzımdan lâf almak ümidini kesince tevkifimin tehir edildiğine teessüf ederek "hükûmet vazifesini yapmadı.,, dedi ve kalktı gitti. Bu söz ağzından yüreği yanarak çıkıyordu. Vah zavallı! Kelepirini elinden kaptırmışa benziyordu; ne ise o günü tekrar biraz daha para vererek karyola, bir cibinlik, çamaşır getirttik.

Akşama doğru sadarete, harbiye nezaretine, divanı harp riyasetine, birer müdafaaname yazmak lüzumu hatırıma geldi. Atideki istidamı heyeti tahkikiyeye yazıp birer suretini mahallerine göndermesi için hapishane memuruna yolladım.

İstidaların gidip gitmediğini bilmiyor ve gideceğine emniyet edemiyordum. Hapishane memuruna bir mektup ile sordum gönderildiği cevabını aldım.

Karyola ve cibinlik ile halimiz biraz daha iyice gibi oldu; fakat düşün, düşün.. Başka yapacak bir şey yok!. Nihayet evden kitap istedik. Getirtmemize müsaade edildi. Hapishane memurunun sansürüne tabi olduktan sonra istediğimiz kitaplardan bazısı geldi. İstediğim kitapların ekserisi tarih idi.

Bu istidalardan sonra birkaç kişiye de birer mektup yazmak fikrime geldi. Bir defa yazmayayım dedim. Nihayet şimdi benden şüphe etmesi tabiî olan halka bu mektuplar masumiyetimin yayılmasına hizmet eder mülâhazası ile yazmağı mücerred gördüm. Bunlar dahiliye nazırı Talât bey, Selânik mebusu Rahmi bey, Dersim mebusu Lütfi Fikri bey ve eskiden beynimizde pek çok hukuku olan Siverik mebusu Nureddin bey idi.

Bu mektuplar harfiyen hatırımda değil; fakat cümlesi şöyle idi:

"…. bey! Dün akşam evim bir sürü insan tarafından basıldı. Günahsız olduğum halde hapishaneye atıldım. İyi biliniz ki ben masumum. Bu hususta hissi insaniyet ve adaletinize müracaat ediyorum.,,

Talât beye bizim bu mektubumuz tesir etmemiş, belki de onu yaptığının bir muvaffakiyeti memnuniyet bahşası nişanesi diye telâkki etmiş! Mahbesten çıktıktan sonra işittiğime göre kendisine bu mektupla gûya iltica etmişim. Bu haber pek canımı sıktı. Sureti ifademde iltica manası var mıdır, yok mudur, artık kariim hükmetsin.

Beynelmilel Ticaret odası reisi

Dün Ticaret Odasında tüccarlarımızla görüştü.

Beynelmilel ticaret odası reisi Watson, refikası ve arkadaşlarından mürekkep heyet dün sabah saat onda ticaret odasına gitmiş, odada, oda erkânının iştirakiyle bir toplantı yapılmıştır.

Bu toplantıda, hassaten, beynelmilel ticaret odası millî komitesinin mesaisi üzerinde görüşülmüş, muhtelif ticarî ve iktısadî meseleler de mevzuubahsolmuştur.

Heyet, bundan sonra Türkofise de gitmiş, ofis erkânyile tanışıldıktan sonra burada da bir toplantı yapılmıştır. Bu toplantıda da muhtelif ticarî meseleler hakkında mübahase ve müsahabeler yapılmıştır.

Ofisteki toplantıda, bilhassa, memleketimizin Nevyork sergisine geniş mikyasta iştiraki bahse mevzu olmuş, Nevyork sergisi bürosu erkânı tarafından beynelmilel ticaret odası reisine sergi hazırlıkları etrafında malûmat ve izahat verilmiştir.

Watson, sergiye iştirakimiz hakkında kendisine verilen bu malûmattan memnuniyet beyan etmiştir.

BELEDİYEDE:

Şehir plânı hakkında Başvekile malûmat verilecek

Vali ve Belediye reisi Muhittin Üstündağ şehir plânı etrafında Başvekil Celâl Bayara izahat vermek üzere Yalovaya gitmiştir.

Şehir meclisi azalığına namzetler seçiliyor

Dün Sarıyer ve Üsküdarda Partinin kaza, nahiye ve ocak âzaları toplanmışlar, şehir meclisi namzetleri üzerinde konuşmuşlardır.

Bugün Eyüplüler, yarın Bakırköy ve Beykozlular toplanacaklardır. Namzetler üzerinde bu suretle son konuşmalar yapıldıktan sonra esami listesini her kaza, parti vilâyet idare heyetine gönderecektir. Parti namzetleri bundan sonra belediye reisliğine bildirilecektir.

Kasımpaşa hamamı modern şekilde tamir edilecek

Kasımpaşa bayram yerinde, Enver paşa zamanında yapılıp belediye tarafından eşya deposu halinde kullanılan eski hamam belediyenin karariyle boşaltılmağa başlamıştır.

Bu hamam Sıhhiye Vekâletinin belediyeye gönderdiği direktifler dahilinde tamir edildikten sonra fakir halkın hamam ihtiyacını karşılamak üzere parasız yıkanma mahalli olarak kullanılacaktır. Belediye bu hususta bir talimatname hazırlamış ve bunu Sıhhiye Vekâletinin tasvibine arzetmiştir. Hamama yeniden getirilecek olan su tesisatı tamamlanmıştır.

İlâve edilecek bazı teferruatın inşaatı bittikten sonra hamam gelecek ay içinde halkın istifadesine açılacaktır.

Otobüsler için yeni talimatname hazırlandı

Belediyece hazırlanarak vilâyet idare heyeti ve umumî meclisi Daimî Encümeninden geçtikten sonra tasdik edilmek üzere Dahiliye Vekâletine gönderilen kazalar arasında muntazam sefer yapan otobüs, omnibüs, otomobil ve arabalara aid yük ve yolcu nakil talimatnamesinin bugünlerde tasdik edilerek gelmesi beklenmektedir.

Belediye, bundan başka, şehir dahilinde işliyen otobüsler için de bir talimatname hazırlamağa ve kuvvetli ceza müeyydeleri koymağa karar vermiştir. Bu talimatnameyle, otobüslerin müşteri almak için biribirleriyle yarış etmeleri, durak olmıyan yerlerde durmaları, şoförlerin müşterilerle konuşmaları ve yanlarına adam almaları, kondoktör ve kontrolörlerin lâübalilikleri şiddetle menolunacaktır. Yakında, talimatnamenin hazırlanması için tetkiklere başlanacak, süratle hazırlanarak kısa zamanda tatbik edilmesi temin olunacak, bu suretle, otobüs nakliyatı emniyet ve intizam altına alınmış olacaktır.

Diğer taraftan emniyet altıncı şube müdürlüğü de, talimatname hazırlanıncıya kadar, otobüsleri sıkı bir kontrol altında bulunduracak, tehlikeli veya uygunsuz vaziyetlerde, şoförler ve otobüs sahipleri cezalandırılacaklardır.

İSTANBULDA VE MEMLEKETTE SABAH

Medreseler müzelere geçiyor

Buralarda mahallî kütüphaneler tesis edilecek

Müzeler umum müdürlüğü, şehrimizdeki muhtelif eşhas elinde bulunan medreselerin bazılarını mahallî birer kütüphane olarak kullanmağa karar vermiştir. Mimarî cihetten kıymeti olan bu medreseler alâkadarlar tarafından tesbit edilmektedir. Bu medreselerin kütüphane olmağa elverişli olanlarında icap eden tadil ve tamirat yapılacaktır.. Bu suretle tarihî kıymetleri mevcut bulunan bu eserler harap olmaktan kurtulacak ve mahallî halkın kültürel ihtiyaçlarını karşılayacak birer müessese haline getirilecektir. Bundan başka müzeler umum müdürlüğünün Yedikule surlarındaki tarihî kıymeti haiz olan bazı kalelerin tamiratına ait tanzim etmekte olduğu proje bitmiş ve tamirata başlanmıştır.

İNHİSARLARDA:

Her vilâyette ayni şekilde inhisar binaları yaptırılacak

İnhisarlar idaresi, muhtelif vilâyetlerdeki başmüdürlük, müdürlük ve inhisara aid depo ve saire gibi binaların biribirine benzemediğini, bazan ihtiyaca elverişli olmadığını ve bazı yerlerde yüksek kira verildiğini göz önüne almış, her vilâyette biribirine benziyen, modern ve ihtiyaca uygun binalar yaptırmağa karar vermiştir. Bu binalar ayni tipte olacak, yalnız, bazı yerlerde çapı değişecektir.

Hazırlanan plân ve projelere göre, bu binalar, 30 - 40 bin lira arasında bir masrafla inşa edilebilecektir. Evvelâ, bina ihtiyacının daha şiddetle hissedildiği cenup ve doğu vilâyetlerinden işe başlanacak, tedricen, her tarafta, ayni şekilde binalar inşa ettirilecektir.

Bunlardan biri olan Diyarbakır inhisarlar başmüdürlük binasının inşasına başlanılmak üzeredir. Bu bina, takriben 36000 liraya çıkacaktır.

Satış, yaprak tütün vesaire depoları için de ayrı tip ve çaplar tesbit edilecektir.

Gümrükler Vekitinin tetkikatı

Şehrimizde bulunan Gümrük ve İnhisarlar Vekili Ali Rana Tarhan, evvelki gün Gümrük Başmüdürlüğünde, dün de inhisarlar idaresinde tetkiklerde bulunmuştur.

POLİSTE:

Bir kapıcıyı ağır yaraladılar

Beyoğlunda oturan Rüştü isminde bir kapıcı, alacak yüzünden çıkan kavga neticesinde Mehmet adına biri tarafından odun ile başından ağır surette yaralanmıştır.

Rüştü tedavi altına alınmış, Mehmet yakalanarak tahkikata başlanmıştır.

Bir amele toprak altında kaldı

Erenköyünde Bağdat caddesinde köseleci sokağında Muş saylavı Şükrünün bahçesinden denize açılan 3 metre derinliğindeki su yolu içine künk döşemekte olan Koço isminde bir ameel, birdenbire çöken toprak altında kalmıştır.

Koço, hemen toprak altından çıkarılarak nümune hastahanesine kaldırılmıştır.

Pazarlıksız satış ay başında başlıyor.

Bugün valinin riyasetinde toplantı var pazartesi de tacirler toplanacak

Pazarlıksız satış hakkında görüşmek üzere bugün saat onda Vali ve belediye reisi Muhittin Üstündağın reisliği altında kaymakamlar belediyede toplanacaklardır.

Münhasıran açık su satan yerlerde lokanta, birahane ve emsali mahallerde müşterilere kapalı şişeler içinde verilen sulara ayrıca etiket konması mecburî değildir.

Satışlarının tamamı pazarlıksız satış mecburiyetine tâbi tutulan müesseseler, ya müesseselerin cins veyahut da sattıkları maddeler itibariyle, tamamen kanunun şümulü dahiline giren ve ayni zamanda bütün satışları perakende olan müesseselerdir. Bu gibi müesseselerde, satışların kanun ahkâmı dahilinde cereyan ettiği, dükkân veya mağazaların en göze görünür bir yerine asılacak «burada pazarlıksız satış yapılır» levhasiyle ilân olunur.

Dükkân ve mağazalar, perakende satış için teşhir ettikleri bilûmum mallar üzerine fiyatı gösteren etiketler koymağa ve perakende satışlarda bu fiyatlardan aşağı veya yukarı satış yapmamağa mecburdur.

Toptan ve yarı toptan satışlarda, etiketlerle ilân edilen bu fiyatlar haricinde satış yapılır. Bu gibi müesseseler, müşterilerin iyi görebilecekelri bir yere «perakende satışlarımız pa[zarlık]sızdır» levhasını asmak suretiyle ... hasıran perakende satış yapan ma[ğa]zalardan tefrik edilirler.

Etiket, karton, kâğıt, ağaç, ... ve emsali maddelerden yapılmış ... kâfi büyüklükte murabba, ... müselles, daire gibi muntazam ... lerde olacağı gibi her nevi madde... den mamul rakamlar ve harfler ... mali de caizdir.

PAZARTESİ GÜNÜ TACİRLER TOPLANACAK

İktısat Vekâleti iç ticaret umum ... dürü Mümtaz Rek'in bugün şehrimize gelmesi beklenmektedir. Umum müdür bugün geldiği takdirde, ihracat... cirlerini toplayarak muhtelif ... emtiamızın standard işleri üzerinde kendileriyle görüşecek, tacirlerin ... hususundaki fikirlerini toplamak üzere bir anket yapacaktır.

Mümtaz Rek, Pazartesi günü de ... caret odasında tacirleri toplayarak İktısat Vekâleti tarafından hazırlanan pazarlıksız satış nizamnamesi hakkındaki izahname üzerinde izahat verecek, şifahî tebliğatta bulunacaktır.

Birkaç gün şehrimizde kalacak olan iç ticaret umum müdürü, bu müddet zarfında, tacirlerle temaslarda tetkiklere devam edecektir.

İstanbulda da yumruğu kuvvetli kadın kabadayılar türemiş!

Iki kadın bir kadının ağzına mendil koyduktan sonra Taksim meydanında soymuşlar

Dün ağır ceza mahkemesinde, bir erkeği paylaşamamak yüzünden üç kadın arasında cereyan eden bir gasp hâdisesinin muhakemesi yapılmıştır.

İddiaya göre hâdise şu şekilde cereyan etmiştir -

Zekiye isminde genç bir kadın, bir akşam Taksimdeki Camlıköşk gazinosuna giderek çay içmeğe başlamıştır. Zekiye buraya sık sık gelmekte ve bir müddet oturmaktadır. O akşam da orada otururken Leman Şerife ve Emine isimlerinde tanımadığı iki genç kadın da gelip bir köşeye oturmuşlar ve onu gözetlemiye başlamışlardır. Bu iki kadın Zekiyenin artık kalkıp gideceğini hisedince ondan daha evvel davranarak kalkıp çıkmışlar ve kapıda beklemişlerdir. Biraz sonra Zekiye de kalkmış, fakat gazinonun dış kapısına gelince yolunun kesildiğini görmüştür.

Yolu kesen Leman Şerife ve Emine Zekiyeye şöyle bir sual sormuşlardır:

— Sen Necatiyi tanıyor musun?

— Hangi Necatiyi?

— Gazinocu Çakır Mehmedin kardeşi Necatiyi?

— Evet tanırım, ne olacak?

— Şimdi görürsün!..

İki kadının bu cevabı vermesile Zekiyenin üzerine saldırmaları bir olmuştur. Kadınlardan biri elinde sakladığı bir mendili birdenbire Zekiyenin gözlerine ve ağzına kapatmış, diğer eliyle de onu kıskıvrak yakalamıştır. Kadınlardan diğeri de Zekiyeye birkaç sille yumruk attıktan sonra kulaklarındaki küpelerle kollarındaki bilezikleri şiddetle çekip çıkarmış ve almıştır.

Süratle cereyan eden bu hâdise karşısında neye uğradığını bilemiyen Zekiye bayılmış ve bunun yerine iki kadın onu olduğu yerde bırakarak biraz ileride kaldırımın kenarında kapısı açık olarak kendilerini bekliyen otomobile atlıyarak gözden kaybolmuşlardır.

Remzi adında bir komiser o sırada karşıdan üç kadının gazino kapısında boğuştuklarını görmüş, fakat koşup hâdise yerine gelinceye kadar iki kadın otomobile atlıyarak uzaklaşmışlardır. Komiser yalnız kadınların bindiği otomobilin numarasını tesbit etmiş ve baygın bir halde yerde yatan Zekiyeyi karakola naklettirmiştir. Zekiye karakolda ayılmış ve hâdiseyi yukardaki şekilde anlatmıştır.

Bunun üzerine numarası tesbit edilmiş olan otomobilin şoförü bulunmuş ve şoför vasıtasiyle Leman Şerife ve Emine yakalanmışlar ve adliyeye verilmişlerdir.

Gasp ve tecavüz suçile maznun nen ağır ceza mahkemesine verilen Leman Şerife ve Emine gayrimevkuf olarak muhakeme edilmektedirler.

Dünkü celsede hâdise hakkında yukarda yazdığımız şekilde yapılan iddia okunmuş ve maznunlar bunu red ve inkâr etmişlerdir.

Bunun üzerine muhakeme şahitlerin celbi ve maznunların nüfus hüviyet cüzdanlarını ibraz etmeleri için başka güne bırakılmıştır.

BEYNELMİLEL TİCARET ODASI REİSİ

Beynelmilel Ticaret odası reisi dün Ticaret Odasında tüccarlarımızla hasbihal ederken

MÜTEFERRİK:

Ziraat işletmesinin satışları nasıl olacak

Devlet ziraat işletmesi kurumu müdürü Şefik dün Ankaradan şehrimize gelmiştir.

Kurum müdürü, İşletme kurumu tarafından istihsal edilen maddelerin İstanbuldaki satış vaziyetleri üzerinde tetkikler yapcaak, bayilerle temaslarda bulunarak onların temenni ve mütalealarını dinleyecektir.

Bakırköy kazası hayvan sergisi bugün açılıyor

Bakırköy kazasının hayvan sergisi bugün saat on beşte Veliefendi çayırında açılacaktır.

Sergiye gidecek olanlar saat dörtte Sirkeciden hareket eden trene bineceklerdir. Davetlileri Veliefendi çayırına götürmek üzere Bakırköyünde de otobüsler bulundurulacaktır. Sergide de belediye reis muavini Rauf Demirtaş bir nutuk söyliyecektir.

Dünya Politikası

Avrupanın mukadderatı

Dünya yeniden muhtemel bir harbin eşiğinde bulunuyor. Hitlerle Çemberlayn arasında cereyan eden konuşmaların inkıta tehlikesi göstermesi, dünyada suh istiyen insanların kalplerini yeniden endişeye düşürdü.

Diğer taraftan Fransa ve Moskovadan ilk defa olarak yüksek sesler duyulmağa başladı. Sovyet Hariciye komiser muavini, Polonyanın Moskovadaki elçisini davet ederek, eğer Çek hududunda toplanmış bulunan Leh askerleri hududu geçecek olurlarsa bunu bir tecavüz sayacaklarını ve Sovyet — Polonya ademi tecavüz paktını feshedeceklerini resmen bildirdi. Fransız gazeteleri de şimdiye kadar sulh istiyenler cephesinde mevki alan Fransanın Çekoslovakyaya vaki olacak askerî bir taarruz karşısında lâkayt kalmıyacağını yazmışlardır. Bu suretle gerginlik birdenbire artmıştır.

Bu tehditler karşısında Almanya ne yapacak? Çekoslovakya hakkındaki aşırı taleplerinde ısrar edecek mi, yoksa biraz daha mülâyim davranarak harbe gitmekten vaz mı geçecek?

Bu suallerin cevabı birkaç gün içinde belli olacaktır.

Diğer taraftan Çekoslovakyadaki milli galeyan da gitgide artmaktadır. Her gün yapılan nümayişler gittikçe daha tehlikeli bir mahiyet almaktadır. Südet mıntakasındaki Çekler Prağa, Prağdaki Almanlar da Südet şehirlerine, yahut Almanyaya iltica ediyorlar. Bu itibarla Çekoslovakya hakkında İngiliz ve Alman noktai nazarı birleşse bile Çekoslovakyada bazı hâdiselerin zuhur etmesi ihtimali çok kuvvetlidir. Netekim İngiliz başvekili bunu düşünerek Prağa bir telgraf çekmiş bulunuyor.

Son dakikada gelen telgraflar Hitlerle Çemberlayn arasındaki konuşmaların da inkıtaa uğradığını bildirmektedir. Bu vaziyet mevcut gerginliği en hâd bir devreye sokmuş bulunuyor. Eğer Almanya arzularından medakârlık yapmazsa, yahut İngiltere ile Çekoslovakya kendilerini manen çok hırpalayacak yeni bir ricat yapmazlar sa topların patlaması ve yeni bir harbin başlaması işten değildir.

Ziraat kongresi hazırlıkları

2 Teşrinisanide Ankarada açılması takarrür eden büyük ziraat kongresi için yapılan hazırlıklar hayli ilerlemiştir. Kongrede, ziraat işleriyle doğrudan doğruya veya bil vasıta alâkası olan bütün işler, bütün ziraî mahsullerimiz, ıslâhı çareleri, ihracat vaziyetleri, sulama işleri, meyvacılık, ziraî mahsulât sanayii vesaire de geniş mikyasta ve bütün teferruatiyle zikredilecek, icap eden tedbirler alınmak üzere kararlar verilecektir. Her branşta mütehassıs olan ziraatçılar ve ziraî sanayi erbabından kongreye iştirak decek olanlar, kendi branşlarında birer tez hazırlıyarak kongreye arzedeceklerdir.

Fransız İtalyan Münasebetleri

Sözler fânidir. Hükûmetler gelip giderler, şahıslar ortadan kaybolurlar. Hudutlar yerli yerinde dururlar

Yazan: Sabık Fransız Hariciye Nazırı Delbos

İtalyan hükûmetinin Fransız aleyhtarlığı siyaseti bugüne kadar iktisap etmediği bir şiddetle inkişaf etmekte bulunuyor.

Böyle olmakla beraber Fransız hükûmeti sulhü ileri götürmek için hiç bir gayreti esirgemedi ve Fransa ile İtalya arasındaki münasebetleri düzeltmek ve bir itilâf vücuda getirmek için yapılacak hiç bir şeyi ihmal etmedi. Bundan evvelki Fransız hükûmetleri - nin de siyaseti bu idi. İtalyan hücumlarına Fransanın ayni tarz ve usullerle cevap vereceğini iddia etmiyoruz. Sükûnet ve ağır başlılık, mülâhazasız ve şiddetli bir cevaptan çok ziyade karakter kuvvetini meydana koyabilir. Geçici hâdiselerden ziyade devamlı neticelere çok ehemmiyet atfederek hakkı kendimizde bulunduralım.

İtalya ve Fransanın, Akdeniz ve müstemlekeci devlet olmak sıfatiyle emniyetleri, muvasaleleri ve inkişafı karşılıklı itilâflara muallâktır. Münazaalar bu âmilleri tahripten başka bir şeye yaramaz. Şimalî Afrikada ve Levant diyarında Fransaya dertler yaratmak ve Akdenizi kapalı bir göle çevirmek gibi Alpların öte yakasından yapılan teşebbüsler her iki yolu kesen silâhlardır.

Büyük Avrupa milletleri sıfatiyle her iki memleketin Avrupada kuvvei müvazenesi inkitaının önüne geçmekte ayni bir menfaati vardır. Avusturyanın ilhakı Fransa ile müttefikleri için yeni bir tehlike arzedebilir, fakat İtalya için muhatara daha büyüktür. Başvekil Hitlerin Roma — Berlin mihverindeki ortağını temin edecek beyanatta bulunduğu doğrudur.

Fakat sözler fânidir. Hükûmetler gelip giderler, şahıslar ortadan kaybolurlar, halbuki hudutlar haliyle yerli yerinde dururlar. Almanya tarafından Brehner'in işgali İtalya zararına müvazenenin bir inkitaıdır. Eğer Reich Tuna devletlerine mutlak niyetlerini fiile koyacak olursa İtalya ile Fransanın her ikisi için de pek çok fena olacaktır. Bunun için İtalyanın bugünkü tavır ve hareketi katî ve değişmesi gayrikabil telâkki edilmemek lâzımdır.

Fransanın Tavır ve Hareketi:

İtalyan milletinin aklıseliminin, Fransız aleyhtarlığı mücadelelerinin bazı mahfelleri inandırdığı kadar müteessir olmadığını biliyoruz. Düşünebilen İtalyanlar şeref ve haysiyet siyasetine ve bu siyasetin onlara yüklettiği tehlikeye hüküm verecek bir mevkide dirler. Haddinden fazla silâhlanma, Habeş harbi ve İspanya harbi milyonlarla lirete ve binlerce cana mal oldu; ve varlıkları pek yüksek olan demokrasilerin müşterek tehlikeye karşı birliklerinin günden güne kuvvetlendiğini görülüyor. İtalyanın bir sulh siyasetini tercih etmemesi mümkün olabilir mi?

İspanya meselesine gelince; esas galerinden biri bu millî çalışmanın umumî bir yangın haline gelmesinin önüne geçmek olan ademi müdahale siyasetine teşebbüs eden Fransa değilmi idi?

Bununla beraber teşebbüs ettikten, müşterek bir hududun verdiği yardım kolaylıklarından içtinap ettikten sonra, Fransız kabinesi yardımdan geri durmak kararını neşrederken, General Frankonun yardımına askerî tayyareler gönderenler ve o zamandanberi Majorca'yı işgal ederek, onların silâh ve adam malzemelerini artırarak, cumhuriyetçi İspanyanın bir zaferine iyi gözle bakmayacaklarını ilân ederek İspanya cümhuriyetine resmen hücum edenler tarafından ittiham edilen Fransa idi.

Mesuliyet Nerede?:

Bunların hepsine rağmen Mister Çemberlayn bir Anglo — İtalyan itilâfını aktetmeği üzerine aldığı zaman Fransız hükûmeti bunun yoluna engel koymamakla kalmadı, İngiliz hükûmetinin bu müzakereyi Fransa ile sıkı beraberlik içinde icra edeceği ve bu iki taraflı itilâf, eğer aktedilirse, bunu üç taraflı bir itilâfın takip edeceği anlaşıldı. Anglo — İtalyan itilâfının aktedildiği veyahut aktedilecek görüldüğü bu anda bu usul içinde iktidar mevkiine gelen bugünkü Fransız kabinesi, Fransa ile ayni bir itilâfa girmesini İtalyaya teklif etti. Fakat yapılan tekliflere cevap alınmadı, ve o zamandanberi işler gûya faşist liderlerinin fikrince ilk itilâfın gayesinin yalnız İngiliz hükûmetini iğfal etmek ve İngiltereyi İspanya meselesi üzerinde ayrı bir vaziyet kabul etmeğe teşvik ederek onu Fransadan ayırmak bulunduğu gibi inkişaf etti. Maaheza bu entrika İngiliz hükûmetinin sadakatiyle karşılandı.

Franko — İtalyan münasebetleri zaviyesinden geçen ayların hakikatlerinin (yalnız bir hülâsası mesuliyetin nerede olduğunu göstermeğe kâfidir.

Hududun Kapanması:

İtalyan hasadının fena olduğu şayi olduktan az sonra; Fransız gazeteleri Fransız hasadının ihtiyacından faz la olmasından dun bir fiyatla İtalyaya zahire verilebileceğini ileri sürdüler. Bu dostane teklif şu aşağıdaki cevabı aldı. Apulia'da deniz banyo elbisesiyle bulunan Sinyor Mussolini: «Bunların gülünç ve zelil hissetlerinde, mahut Demo — Plutocracies gibi İtalyan milletinin açlığı üzerinde ihtikâr yapıyor» dedi. Bunun arkasından Fransa ya gitmek istiyen İtalyanlara hemen hemen hududun kapanmasına varan tedbirler alındı. Fransız hükûmetinin bunun sebebini sormalarına aldırış edilmedi; ve Fransız hükûmeti misliyle mukabele etmeğe karar verdiği zaman İtalya matbuatı bu tedbirleri tek taraflı olarak tavsif ettiler. Bunun Fransaya gönderdiğinden ziyade Fransadan turist alan İtalya menfaatlerine zıd olduğu aşikârdır. Fransaya karşı İtalyan hükûmetinin sistematik düşmanlığının en iyi delili, tebeasını Fransaya ait malûmatı tetkikten menetmek kararını vermesidir. İtalyanın hakikî menfaat ve duygularına zıd olan bu taşkınlıklar siyasetin hangi noktaya takip edildiğini gösterir. Bu Fransız aleyhtarlığı siyasetine devam etmek için Fransaya iftiralarda bulunulması, İtalyanların vaziyeti anlamaktan menedilmesi lâzımdır. Bunun için normal

(*Devamı 6 ncı sayfada*)

Yeni diplomasi

(*Baştarafı 1 inci sayfada*)

kızmış ve İngiltere hükûmetinin bazı hareketlerini muaheze etmiş. İngiltere sefiri şu cevabı vermiş: "Hükümdarıma ve memleketime karşı vazifem dermeyan buyurduğunuz mutalâaların bir an bile varid olduğunu kabulden beni meneder. Bu mutalâaların filiyata müstenit olduklarını zannetmem,,.

Bunlar pek meşhur sözlerdir; diplomatların başka türlü yapamıyacakları da malûmdur. Bu halde, sözlerine kimsenin inanmadığı bu zatlerin hikmeti vücudü ne olacağı düşünülebilir. Bu, çok basit düşünmek olur. Devletler arasındaki münasebetlerin lüzum gösterdiği şekli, muğlâk makanizmayı ancak çok maharetli eller işletebilir.

Bismarck hakkında tuhaf bir hikâye anlatıyorlar. Onun kocaman, korkunç bir kurd köpeği varmış. Resmî makamında hiç yanından ayırmazmış; bundan dolayı köpeğine "İmparatorluk köpeği,, adı verilmiş. Bismarck bir sefir ile çetin müzakerelerde bulunduğu zaman, bu köpeğe de mühim bir diplomasi vazifesi terettüp edermiş. Çünkü icap ettiği noktada havlayan, hırlayan ve dişlerini gösteren köpek pek yakın bir mesafeden sefirin karşısında kımıldanınca ne olsa bir rahatsızlık hisseden sefir az çok uysal davranmağa mecbur olurmuş.

Eski zamanlarda sefirlere terettüp eden en mühim bir vazife de bulundukları memleketin maddî, manevî ahvali hakkında kendi hükûmetlerini tenvir etmekti. Sefirlerin sosyete adamı olmasına, fakat gittikleri memlekette nüfuz altında kalmamasına pek ehemmiyet verilirdi. Bundan dolayı İspanya hükûmeti sefirlerini askerlerden değil papaslardan intihap etmeyi âdet edinmiş. Dünya adamı olmıyan papasların tatlı kadın tebessümlerine pek hassas olmıyacakları ümit ediliyormuş.

Fakat son senelerin terakkileriyle bütün bu eski diplomasi makinesinde birçok cihetler lüzumsuz bir hale geldiler. Münakalenin zor ve güç olduğu devirlerde kendiliklerinden karar verebilmeğe salâhiyetli, muktedir sefirlere lüzum vardı. Fakat şimdi telli, telsiz telgraflar ve telefonlar her an dünyanın her tarafile muhabereye imkân veriyor; sefirler her şeyi hariciye nezaretlerinden soruyorlar. Bu itibar ile ehemmiyetleri azaldığı gibi bir memleketin efkârıumumiye cereyanlarını anlamak için de gazeteler en büyük hizmeti ifa etmeğe başlamışlardır. Binaenaleyh eski diplomasinin mezarı kazılmak üzeredir denilebilir. Hele Sir Chamberlain gibi Başvekiller tayyarelerle gidip gelerek en nazik meseleleri bizzat halletmek ananesini tesis ederlerse haricî münasebetler makanizması pek sadeleşecektir ve bu da, hiç şüphe yok. beşeriyet lehine bir netice olacaktır.

Hüseyin Cahit YALÇIN

Çorumda bayram hazırlığı

Çorum, 23 (A.A.) — 15 inci Cumhuriyt bayramı kutlulama komitesi faaliyetine devam etmektedir. Bayramın her tarafta lâyık olduğu değerle kutlulanmasını temin için tedbirler alınmaktadır.

SON HABERLER

Franko ordusundaki yabancı zabitler

Bir İngiliz gazetesinde dikkate şayan bir makale intişar etti

Londra, 23 (A.A.) — İspanya hükûmetinin, ordusundan ecnebi muharipleri çıkarmak hususundaki kararı hakkında tefsirlerde bulunan 8imes gazetesi diyor ki:

"Bu karar herhalde siyasî bir maksatla verilmiştir. Bununla beraber İspanya hükûmetinin bundan maddî ve manevî menfaatlar çıkarmağı ümit etmesi bu kararını kabul etmek için bir sebep teşkil etmez. Bilinmesi lâzımgelen şey. Franconun İngiliz plânına itiraz edip etmiyeceği meselesidir. Burgos hükûmetinin noktai nazarını tadil edeceğini ümit edelim. İspanyaya "gönüllü,, gönderen veya tabaasından bir kısmının İspanya yarımadasında çarpışmasına müsaade den hükûmetlerin bu kanlı ve bitip tükenmiyen boğuşmadan usanmağa başladıkları açıkça görülmektedir.

Bununla beraber millî haysiyet düşünceleriyle bazı ecnebi kuvvetleri henüz İspanyada bırakılmaktadır İyi bir vatanperver olan Franko, ecnebiler tarafından yapılan yardımı siyasî ve iktısadî sahalarda pek pahalıya mal olan imtiyazlarla ödemekten imtina etmiştir.

Franko, vatandaşlarının büyük bir kısmının ecnebi gönüllülerinin İspanyada bulunmasını istemedikllerini pekâlâ bilmektedir.

Esasen Burgos, ecnebi muharipllerinin gitmesinin kendisine mühim siyasî ve manevî menfaatlar temin edeceğine kanidir.

Bundan başka Franko, tecrübeli ve iyi teçhizatlı müteaddit ordulara maliktir. Bunlar, ihtimal kendisini İngiliz plânına müteallik itirazlarını yeniden gözden geçirmeğe sevkedebilecek olan âmillerdir.,,

Times, netice olarak, şöyle diyor:

"Ecnebi gönüllülerin hareketini tacil edebilecek olan her tedbir, İspanyada dövüşen iki muharip tarafın pek şiddetli olan savletlerini azaltacaktır. Fakat bugünkü istırap ve iştibah devrinde beynelmilel vaziyetteki gerginliğin sebeblerinden birini ortadan kaldırmış olacaktır.,,

Aygır ihtiyacı için kolaylıklar

Ankara, 23 (A.A.) — Ziraat Vekâletinden:

Ilgı yerlerinde veya kendi çiftliklerinde serbest at yetiştirenler cins aygır ihtiyaçlarını haralarca tertip edilmekte olan müzayedelere iştirak suretiyle almakta ve bu müzayedelerde fiatlerin bazan üç veya beş bin lira gibi miktarlara yükselmesi şikâyetleri intaç etmekte idi.

Hükûmetçe bu bapta mevcut talimatname tadil edilmiş ve yirmi beş kısraklı ılgı sahiplerine 250, elli kısraklı ılgı sahiplerine 200, yetmiş beş kısraklı ılgı sahiplerine 150, yüz kısraklı ılgı sahiplerine 100 liradan istedikleri damızlıkların verilmesi karar altına alınmıştır.

Mühim ılgılara ziraat Vekâleti ücretini kendisi vererek baytar da tayin edecektir.

Yeniden ılgı tesis veya mevcut ılgı sahipleri ılgılarını ucuz damızlık baytar almak için birleştirebilirler.

Tafsilât için mahalli veteriner müdürlüklerine müracaat edilmesi lâzımdır.

Amerikada fırtınadan 300 kişi ölmüştür

Nevyork, 23 (A.A.) — Atlantik sahillerinde hüküm süren kasırga neticesinde 300 kişi ölmüş, 10.000 aile yersiz, yurtsuz kalmıştır.

Varşovada Nümayişler

Varşova, 23, (A.A.) — Cieszyn Silezyasının Polonyaya ilhakı lehinde dün onbinlerce kişi sokaklarda nümayiş yapmışlardır.

Nihavent Halkının uğradığı felâket

Ankara, 23 (A.A.) — İranda nihavent halkının uğradığı felâket münasebetiyle iki memleket hariciyeleri arasında aşağıdaki telgraflar taati olunmuştur.

Ekselâns Bay Aalam
Hariciye Nazırı
TAHRAN

Nihavent halkının uğradığı felâketin aldığı vüs'atten fevkalâde müteessir olarak; kardeş milletin uğradığı mateme Cumhuriyet hükûmetinin pek samamiyetle iştirak ettiğini arzeyler ve derin sempatilerimin kabulünü rica ederim.

Hariciye Vekâleti Vekili
Şükrü Saraçoğlu

Bay Şükrü Saraçoğlu
Hariciye Vekâleti Vekili
ANKARA

Uğradığımız elim felâkete Türkiye hükûmetinin samimî iştirakinden pek çok mütehassis olarak Şehinşah hükûmeti, ekselânsınızın lütufkâr delâletinizle Cümhuriyet hükûmetine derin ve candan teşekküre beni memur etti.

MOHSEN RAİS

Kudüste çarpışmalar

Kudüs,. 23 (A.A.) — Asiler, Şeria'daki ziraat ittasyonu, polis merkezi ve gümrük binasiyle Beytüllahim telefon merkezini yakmışlardır.

Saffad civarında kuvvetli asi müfrezeleriyle üç tayyarenin himayesinde hareket eden muntazam kıtalar arasında cereyan eden muharebe neticesinde 21 asi ölmüştür.

44

Hıçkırıkları arasında bu ilk söylediği sözdü.. Ve şimdi konuşuyordu:

— Ağladığıma bakma!.. Sinirliyim bugün.. Bilmiyorum sebepsiz yere sinirliyim.. Onun için ağlıyorum.. Yoksa ben senden bir fenalık görmedim.. Ben senin kötü olduğunu bir dakika farketmedim... Senden şikâyetim yok. Seni seviyorum. Seviyorum.. Seviyorum... Ve mesudum.. Benim bütün saadetim senin yanında sana ait, senin ufak bir şeyin olmak ben hayatta bundan başka hiçbir şey istemiyorum. Sen çok iyisin, beni sevdiğin ve beni mesut ettiğin için sana müteşekkirim.

O bu sözleri söylerken yüzünü avuçlarında saklayan adamın kahkahalarla gülmeğe başladığını büyük bir hayret ve ıztırapla gördü. Sözleri dudaklarında dondu..

Bir sinir buhranını andıran, bir çılgının nöbetini andıran ne müthiş kahkahalardı bunlar!..

Demin yüzünü karısının avucunda saklıyarak ıstırabını söyliyen adam.... Bu kuru ve bu çirkin kahkahalarla gülen insan mıydı?

★

Yağmurun âsabı geren sesine karışan bu kahkahalar ne kadar fena idi....

Mehlika ellerini onun yüzünün. altından yavaş yavaş çekti. Şimdi... Bu baş, dizlerini ısıta, ısıta gülmekte devam ediyordu.

Mehlika elleriyle yüzünü örttü... Artık ağlamıyordu. Onun kahkahaları gözlerindeki yaşları birdenbire kurutmuştu.

İçinde bütün duyguları sanki bir anda taşlaşmıştı. Ve bu duyguların bir tezahürü olan gözyaşları kurumuş tükenmişti. Şimdi boğazında taşlaşan göz yaşlarının tıkanıklığını hissediyordu.

★

Bu mariz kahkahalar bir bıçakla kesilmiş gibi birdenbire durdular.

Yağmur kemik gibi sert parmaklarla pencerelerin camlarında ve evin kaplamalarında bir tempo tutmakta devam ediyordu.

Kahkahaların ihtilâcı içinde kıvranan başın ağırlığını da artık dizlerinde hissetmiyen Mehlika elini yüzünden çekti. Korku ve yeisle iri iri açılmış gözlerle onun yüzüne baktı. Dizlerinden kalkmış olan bu yüz şimdi yine inanılmaz kadar korkunç ve çirkin bir mana almıştı.

Mehlika birinci defa olarak..... Bu yüzün elmacık kemikleri üstünde gerilmiş gibi sımsıkı saran gözlerinin etrafında çukurlaşan derinin ne kadar yıpranmış ve ne kadar yemyeşil olduğunu hayretle gördü. Gözlerin etrafında morlaşan kararan bu deride bir ölüm soğukluğu vardı. Gözleri en korkunç ve en çirkin bakışlarla dolmuş gözleri de sırtlan gözü gibi ürkünçtü.. Birden genç kızlık arkadaşlarının ve Ali İhsanın sesi kulaklarında sanki öttü:

— Hortlak!...

Evet bu adam da.. Kollarına doğru pençeleşen ellerini uzatan... Ve başını yüzüne doğru yaklaştıran bu adamda bir ölü gibi, bir hortlak gibi soğuk ve dehşetli bir şey vardı.

Bir anda mukavemet edilemez bir korku içinde bütün vücudü titrerken gözlerini yumdu, başını arkaya doğru iğdi... Uzun boynu arkaya doğru gerilmişti. İnce teninin altından titriyen damarları görünüyordu... Ona ebediyet kadar uzun gelen biran tarifsiz bir vehim içinde sivri dişlerin tenine batıp gırtlağını koparmasını ve kanını eme, eme kendini öldürmesini bekledi....

Ve böyle beklerken büyük bir dehşet içinde onunla beraber bulunmaktan duyduğu zevkin bir korku olduğunu anladı. O bu adamı paralayıcı bir kabiliyette bildiği için, ondan korktuğu için, bütün bu heyecanlar, bu vehimler için seviyordu.

Şimdi onun dişlerini gırtlağında hissetmek bir vehim olmaktan çıkmış adetâ tatmin edilmesi lâzım olan bir istek haline gelmişti.

Fakat zannettiği şey korktuğu, korkarak istediği şey olmadı. Onun sıcak nefesinin rüzgârı yüzünde ve kulaklarında dolaşırken:

— Ben mi iyiyim?. diye inliyen sesini duydu. Ben iyiyim öyle mi? İyiyim ve iyilikle ben seni mesut ediyorum öyle mi?... Deli!.... Deli!.... Görmüyor musun?.. Ne hale girdin.. Görmüyor musun seni ne hallere koydum.. Görmüyor musun ki... İç âlemini ben berbad ettim... Bir çiçek kadar tabiî bir hayat sürmek öyle açıp öyle solmak için yaradılmış olan seni tabiî hayatına ben bıraktım mı?... Hayır... O kadar saf ve o kadar temizdin, ki... Ruhunda ve duygularında nasıl işlediğimi farketmedin bile?... Ruhunu bir bal mumu gibi istediğim şekle soktum.. Sen yaratıldığın gibi değilsin.. artık benim yarattığım gibisin.. Sen benim mahlûkumsun... Benim elimdesin benim elimde olduğunu, seni istediğim yere sevkedeceğimi, sana istediğim şeyi yaptıracağımı hissetmiyor musun?..

Mehlika boğuk bir sesle:

— Seni seviyorum. diye inledi..

— Seni mahvettiğimi anlamıyor musun?.. Neden benden kaçmadın? Neden bu kadar saf, böyle masumsun?... Niçin bana karşı kendini müdafaa etmiyorsun?...

— Bu senin istediğin hayat değildi?... Hatırlayor musun?.. İlk evlendiğimiz zaman sabahları kahvaltıyı kendi elinle odaya getirirdin? Mutfakla, hizmetkârlarınla uğraşırdın... Elinde yün örgü şişlerin, beyaz işlerin vardı?... Bir gün: Daha yeni evliydik - bana çocukları küçük çocukları ne çok sevdiğinden bahsettin?.. Sabahları erken uyanıp.... Odanın pencerelerini bol güneşe ve bol ışığa açmasını, gözlerini ışıkla güneşli temiz hava ile doldurmasını severdin?... Mehlika kendikendini tanıyabiliyor musun?. Ben öteki Mehlikayı öldürdüm...

(*Devamı var*)

AVRUPA'da Yan Sokaklar

Reportaj: 19 Yazan: ZEKİ CEMAL

İhtiyar kadınlara kavalyelik mükâfatı

Meğer dünyada ne meslekler varmış da haberim yokmuş!

Saat tam on iki.. Öyle de müthiş sıcak var ki.. İhtiyar İngiliz kadınlarının yanında da ayrıca terliyorum. Aksi gibi artist Alman kızı henüz gelmedi. Yanımızda ihtiyar İngiliz de var.. Adam öyle de lâflar söylüyor ki..

Almancaya benzemez, İngilizce ise hiç..

İlk dakikada ne olduğunu anlayamadım. Nihayet sordum.

— Siz hangi dille konuşuyorsunuz?

Bu suale erkek değil ihtiyar kadının birisi cevap verdi.

— Matlûp olan onun söylediğini anlamamak?

— Ne demek?

Erkek bu esnada kızardı, bozardı..

— Yes... dedi.

Ben yine anlayamadım. Gayet safiyane:

— Muhterem madam.. dedim.. Bu mösyö sizin zevciniz değil mi?

İki ihtiyar kadın öyle gülüştüler ki.. Bir İngilizin böyle kahkaha ile güldüğüne ilk defa şahit oluyorum.

— Belki.. dediler.. Eğlencemiz..

— Affedersiniz.. Anlayamadım.

— Eğlencemiz..

— Yani..

— On beş senedir yanımızdadır.

— Siz..

Benim bu sualim üzerine kadının bir tanesi dürbin gibi gözlüğünü gözüne götürdü.

Bana baktı, baktı.. Görücüye çıkmıştım anlamadım.

— Üç gün daha.. dedim..

— Nereye gideceksiniz?.

— Nüremberg ve oradan sonra Garmiş..

— .....

Ben bu mükâlemeden de bir şey anlayamadım. Bu esnada bizim artist kız imdada yetişti. İki İngiliz kadını hemen ayağa kalktı. Kızı kucakladılar. Öptüler. Erkek yerlere kadar kızın önünde eğildi. Nihayet sıra bana geldi.

— İmdada yetiştin.. dedim. Yoksa bu koca karılarla başım belâya girecekti.

∴

Sıcakta bira içilirse ne olur? İstediğiniz kadar buzlu olsun.. Zaten bir bardak bira bir saniyede uçuyor.. Fakat kafam öyle ağırlaştı ki. Göz kapaklarım da kapanıyor.. İhtiyar kadınların mız mız konuşmaları da ninni gibi geliyor..

Malûm tercümanlık bende.. Lâf dinleyemiyorum.. Karılar da söyledikçe söylüyorlar..

Ben nihayet:

— Teşekkür ederim.. dedim.. Müthiş yorgunum.. Saat 7 ye kadar biraz uyuyayım. Ayağa kalkıp elimi uzatırken ihtiyarın birisi elimi sımsıkı tuttu:

— Olmaz..

— Neye?.

— Beraber gezeceğiz..

— İnşallah akşama.. deyip atlatacağım. Lâkin kadın öyle pişkin ki.. Ne söylesem dinlemiyor. Nihayet:

— Hangi otelde oturuyorsun.. dedi.

— İsmini bilmiyorum..

— Yeri nerede?

— .... İşte.. İstasyon civarında bir yerde..

İhtiyar kadınlar da benimle beraber kalktılar. Tabiî kız da kalktı.

Hep beraber yürümek üzere iken garson imdada yetişti:

— Otomobil hazır..

Kadınları öne geçirirken kızı arkaya çektim ve çabuk sordum..,

— Grete nereye gidiyoruz?

— Sorma sorma.. İşte gidiyoruz.

Sonra yavaşça elime bir kâğıt sıkıştırdı. Bakmadan cebime soktum. Fakat içinde ne vardı? Hep beraber otomobile sığdık. İhtiyar İngiliz şoförün yanına oturdu. Ben ön koltuğa.. Kadınlar arkaya..

İhtiyar erkek şoförün kulağına bir şey söyledi. Şoför memnun.. Birdenbire otomobili çekti.. Gidiyoruz.. Uykum da biraz kaçtı.

— Muhterem bayanlar.. Nereye gidiyoruz?

— ..... Gittiğimiz zaman görürsünüz.

Elimle cebimdeki kâğıdı kontrol ediyorum.. Bu bir kâğıt değil iki.. Fakat!.. İçindeki ne?

★

Şehir haricinde güzel bir bahçeye girdik.. Gazinonun manzarası hakikaten enfes.. Öyle de güzel esiyor ki.. Uykum filân çoktan dağıldı.

Hemen kadınların yanından (bir dakika..) diyerek ayrıldım... Yapyalnız kalınca kızın verdiği kâğıdı cebimden çıkardım. Bir de ne göreyim?

50 mark ile pusulada şunlar yazılı..

— Her şeye peki.. diyor..

İşin içinden çıkabilirsen çık.. Bu kadınlarla kız benim yanımdan ayrılmadılar. Ne zaman konuştular. Ne zaman anlaştılar. Nihayet bu parayı ne zaman verdiler. Sonra bu parayı ben ne için alıyorum. Birdenbire kızdım.

Ben sırf bir nezaket icabı olarak geldiğim bu yerde ne vaziyete düşmüştüm. Hiddetli hiddetli kadınların yanına gider gitmez döndüm:

— Bu parayı ne için bana verdin.

Kız hemen elini kaldırdı. Kaşı ve gözü ile işaret ederek:

— Aman.. diyordu.. Sus.. Güler yüz göster.. İş bozulmasın!..

★

Artist kız meğerse şakrak bir bülbülmüş. Biraz da aldığı paranın tatlı yüzü ile olacak!.. Söyledikçe söyledi. İşi biz alaya bindirdik.

Lâftan lâfa derken o dakikaya kadar hangi milletten olduğumu öğrenmiyen kız:

— Sahi.. dedi.. Sen de İngiliz misin..

— Yüzümden de mi anlamıyorsun..

— Nesin.

— Türk..

— Ay.. Harem.. Harem..

Artık bu harem sözünden o kadar bıkmıştım ki.. Elimle kızın ağzını kapadım..

— Sen de herkes gibi kaç karın var diye soracaksın..

— Elbette..

Sonra alaya başladık.. Saat gece yarısını hayli geçmişti. Artık otele dönmek istiyordum. İhtiyar kadınlara veda ettim.

Ertesi sabah kahvealtı için otelin restoranına indiğim zaman artist kızı karşımda buldum.

— Hayrola..

— Paranı getirdim.

— Ne parası..

— ... Dur..

Çantasından bir kâğıt çıkardı. Bir de hesap pusulası..

— Saat 12 den gece bir buçuğa kadar. 13,5 saat 10 marktan 135 mark.. dedi.. Bunun yarısını ben alacağım.. 67,5 mark da sana kalacak.. Dün sana 50 mark vermiştim. 17,5 mark da al..

Ben şaşırıp kaldım.

— Bu ne parası..

Kız tatlı tatlı güldü..

— İhtiyar kadınlara kavalyelik desem kızacaksın.. Tercümanlık parası versem almaz mısın?

Meğer dünyada ne meslekler varmış da benim haberim yokmuş.

Böyle bir vazifeyi ilk defa duyduğum için gayri ihtiyarî kahkaha ile gülmeğe başladım.. Güldüm güldüm..

Akşam üstü 67,5 markı yemek için artist kız ve arkadaşlarile birlikte gittiğimiz eğlence yerinde üste 30 mark ilâve ile borcumuzu ödediğimiz zaman yine gülüyordum.

(Devamı var)

YURDDA SABAH

Karamürsel sel altında kaldı

Gece şiddetli yağmurlardan taşan dere mahalleleri bastı iki ev yıkıldı

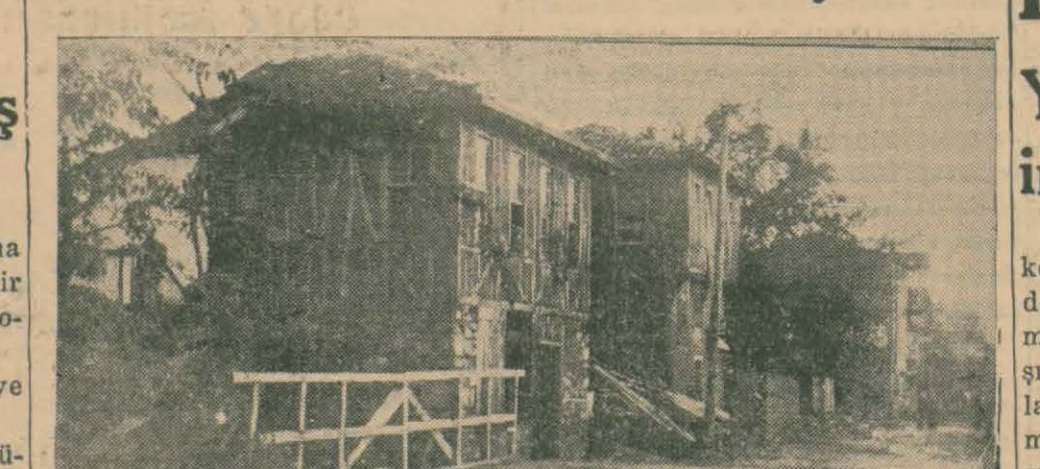

Karamürsel yağmurdan yıkılan iki ev

Karamürsel 21 (Hususî) — Kasabamızın ayın 17 inci gecesi büyük bir sel felâketini geçirdiğini kısaca haber vermiştim.

Ayni felâket; bunu takiben ertesi gece yine tekerrür etmiş ve bu sefer su baskını bütün Karamürseli tehlikeye sokmuştur:

Ayın 18 inci pazar gecesi sabaha karşı saat 4 de elektrik makinesinin canavar düdüğü ile kasaba halkı, derenin taştığından haberdar edilmiştir.

Düdüğün acı feryatları ile herkes yorganına sarılmış bir vaziyette; elbisesini bile giymeğe vakit bulamayarak yağmurun altında sokağa fırlamış, bu ara;

— Can kurtaran yok mu?

— İmdat...

Sesleri arasında bir panik başlamıştır. Tam bu sıralarda 2 evin korkunç gürültülerle yıkıldığı ve derenin taş seddini deviren kudurmuş sellerin boğuk hışırtılarla mahallelere doğru yürüdüğü dehşetle görülmüştür.

İlk korku ve heyecan anlarının şaşkınlığı yatışır yatışmaz; bütün halk; hemen su basan mahallere imdada koşmuş, acil tedbirler alınmıştır.

Su baskını yarım saat devam etmiş; biraz sonra yağmur da dinmiştir.

Ertesi gün; kasabanın şarkında bulunan bütün evler ihtiyaten tahliye edilmiş ve zarar ve ziyanın 100 bin liradan fazla olduğu tahmin olunmuştur.

Keyfiyet Dahiliye Vekâletine ve Kızılay umumî merkezine bildirilerek yardım rica edilmiştir.

Belediye idare meclisi de hemen toplanarak ağzı büyük taşlarla kapanan derenin açılması için herkes 5 şer gün çalışmaya veya 5 şer lira para vermeğe mecbur tutulmuştur.

Dahiliye Vekilimiz Şükrü Kaya feyezan haberini alır almaz kaymakamlığa bir telgraf çekerek halkımızın geçirmiş olduğu felâketten dolayı teessürlerini bildirmiş ve yardım edilmesi için vilâyete emir vermiştir. Vilâyet şimdilik 200 lira para ile yol mükelleflerinden amele göndermiştir.

Kocaelinden evvelki gün vapurla istihkâm taburundan altmış er de gelip yardım etmişler ve akşama dönmüşlerdir. İki gündenberi belediye ve halkımız hummalı bir faaliyetle çalışmaktadır.

Kırşehirde hümmalı bir inşa faaliyeti var

Zelzele hâlâ hafif surette devam ediyor. Cezavie yıktırılacak

X Zelzelenin tahrip ettiği ortaokul binası XX yıktırılacak Cezaevi

Kırşehir 21 (Hususî) — Anadolunun orta yaylasında bulunan bu yüz elli bin nüfuslu tarihî adile Gülşehiri, son büyük zelzele hemen hemen bütün cihana tanıtır gibi oldu.

Hâlâ zelzele, gizli sıtma gibi, Kırşehiri ve Kırşehirlileri yoklamaktan vazgeçmiyor. Şu son günlere dbütünu bütün sıklaştırmağa başladı. Asıl zelzele merkezi olan Akpınarda günde mübalâğa olmasın dört beş defa yer sarsılmaktadır. Hele o derinden gelen korkunç uğultular, sinirleri büsbütün sarsıyor.

Halk, bu felâket karşısında da enerjisini toplamış, savaşa girişmiştir. Yıkılan köyler hükûmetin, halkın, bilhassa kara gün dostu Kızıl ayın azamî yardımlarile yeni baştan yapılmaktadır. Kış bastırmadan evvel hiçbir ailenin açıkta kalmamasına çalışılmaktadır. Mezuniyettnn yeni gelen valimiz B. M. Saylam hemen zelzele mıntakasına gitmiş, yapılan işleri tetkik etmiştir.

Merkez kasabada zelzelenin en çok sillesine uğrayan ortaokul ile Gazi ilkokulu binalarıdır. Kasabanın tam ortasında kale deniln küyük üzerinde bulunan ortaokul elli senelik bir ömre sahipti. Gazi ilk okulu cumhuriyet devri eserlerindendir. İki ay evvel Kırşehire gelen Kültür Bakanı B. Saffet Arıkan yeni ortaokul binasının eski yerinde yapılmasını münasip görmüş, inşaata başlanmıştır.

Cumhuriyet bayramına kadar sınıfların ikmaline gayret edilmektedir.

Üç yıldanberi bayındırlık seferberliğine girişen, müsbet başarılar elde eden Kırşehirlileri sevindiren bir hadise de en [illegible] bir cadde üzerinde, hükûmet, halkevi ve ortaokul müsellesinin ortasında sıkışarak çirkin bir manzara arzeden köhne hapishane binasının yıktırılmasıdır.

Yeni cezaevi yaptırılması için Adliye Vekâleti icap eden tahsisatı vermiş, kasabanın münasip bir yerinde bir arsa alınmıştır. Pek yakında inşaata başlanacaktır.

TARIM

KOCA Y... AVRUPA G...

Yazan: TEVFİK PARS

Yusufun arkasından Bravoo! diye bağırılıyor

Yusuf otel önünde duran arabadan inerken kalabalıktan ilerliyemiyordu

— Yeni yetişen yarış taylarını da koşulara öyle hazırlamıyor muyuz dedi. Meselâ anasından yeni doğmuş bir yarış tayını, iki buçuk yaşına gelinceye kadar kum ve talaşla yarım metre yükseltilmiş büyük manejler de başıboş bırakıyor, koşup oynatıyoruz.

Onlar, diz kapaklarına kadar gömülen ayaklarını kumların içinden zorlukla çıkarıyor, tam iki buçuk sene bu şekilde idman yapıyor.

Onların bu çektikleri zorluk bacak adalelerini dehşetli kuvvetlendiriyor tabiî..

Bu balçık çamuru gibi yerden çıkan tay, yarış günü hafif yumuşak bir çayırlığın üzerinde koşmağa başladı mı, tutabilirsen tut!..

Madam Brot, kaşlarını kaldırdı, iri beyaz dişlerini göstere göstere gülmeğe başladı:

— Bravooo!.. diye haykırdı. İşte ben de size bunu anlatmak, Türkte olan bu farkları canlandırmak istiyordum.

Bakınız ne güzel anlattınız. İşte Yusuf da böyle..

Bizimkilerine buna benzer bir çok noktalardan faik, üstelik harikulâde bir kuvvete malik..

Dediğiniz gibi onun yegâne noksan tarafı, alafranga oyun bilmemezliğidir. Fakat her insanda bulunmayan cüreti, cesareti, fevkalâde beşer kuvveti onun bu noksanını ikmal ediyor, hatta fazla bile geliyor.

İşte gördünüz, bugünkü Loran maçını, ve daha evvel yaptığı maçlarını..

Vilson kaşlarını sattı, biraz evvel söylemiş olduğu sözleri unutmuş gibi konuşmağa başladı:

— Öyle ama madam, ben Pol Ponsun bu adama yenileceğini zannetmiyorum.

Bunu rüyamda görsem inanmam, inanamam..

Düşünün: Pol Pons!

Dünya şampiyonu, cihan pehlivanı, namı dünyanın dört bir tarafına yayılmış, ismi güreş tarihine yazılmış Pol Pons!

Bir tek alafranga oyun bilmiyen, köyünden elini kolunu sallayarak Parise gelen Türkü yenemesin!

Vilson, gözlerini biraz daha açtı, kollarını havaya kaldırdı, yerinden kalkıp oturdu.

Her şeye karar vermiş bir insan tavrı ile:

— Siz var mısınız madam dedi. Bu maç için bir bahse tutuşalım..

Madam Brot gülümsedi, boynunu büktü:

— Ne yazık ki sizin kaybedeceğinizi kuvvetle biliyorum.

Eğer kazanacağınız için bir küçük ihtimal mevcut olmuş olsa idi, tereddütsüz bu bahse girişirdim.

Fakat kazanacağımı yüzde yüz bildiğim için bahse girişmek bana zevk vermez.

Maamafih istiyorsanız, yahut kendinize fazla itimat ediyorsanız, sizi fazla mutazarrır etmemek, ayni zamanda arzunuzu yerine getirmek için küçük bir ziyafete bahse girişebiliriz.

Vilson güldü:

— Madam dedi, ne kadar bu Türke karşı teveccüh gösteriyorsunuz. Maamafih ben de sizin kendisine karşı bu kadar itimat gösterdiğiniz bir kimsenin, sizi mahcup bir mevkide bırakmamasını arzu etmem, fakat hiç olmazsa hep birlikte hoş bir gece geçirmemize vesile olacak bu ziyafet için bahse girişmeni maalmemnuniye kabul ederim.

Onlar böyle karşılıklı bahse ... şirlerken, madam Vilson ... uğuşturuyor, mütemadiyen ... ser bir yüzle onları seyrediyor, ... ba büyük caddeye çıkmış ... Brotun konağına doğru bütün ... tile ilerliyordu.

Onlar gitsinler, biz gelelim ... sufa:

Yusuf, yıkanmış, temizlenmiş ... biselerini giymiş, güreş yerinin ... yük kapısı önünde toplanan ... ce ahalinin arasından sıyrılmış ... dam Brotun arabasına atlamış ...

Kâtip, yine arabacının ... oturdu.

Yusufun yanında Filiz, ... da da iki menecer ve tercüman ... goçyan vardı.

Halk, madam Brotun bu ... arabasına kurulan Yusufu, millî ... yafetile daha çok beğeniyor, ... kes alkışlıyor, arkasından:

— Bravo Türk!..

Diye bağırıyordu..

Ahalinin birbirine girdiği, ... fu biraz daha yakından görmek ... yesile birbirini itip kaktığı ... ipek kırbacın sesi, yanımıza ... lerin yelelerinde bir tabanca ... patladı.

Hayvanlar, önlerindeki kala... ğı yarmağa çalışıyor, Yusuf da ... kı alaturka selâmlar vererek ... lıyordu.

Yusuf, otelin önünde duran ... basından inerken tekrar büyük ... kalabalıkla karşılaşmış, yine ... çok zorluklar çekerek otelden ... kendini atabilmişti.

Otel gazinosu, biraz evvel ... yerinden çıkan binlerce ... halkla dolup taşıyor, herkes Yu... fu millî kıyafetile görmeğe, ... meğe çalışıyordu.

Fakat menecerler Yusufu or... rına almış, hızlı hızlı merdiven... çıkmağa başlamışlardı.

Filiz, önde onlara yol açıyor, ... birini iten halk, çil yavrusu gibi ... ğılıyordu.

Hemen odalarına girip kapı... nı kapadılar. Yüzlerce ... halk otelin alt salonunda ... rından baka kaldılar..

Menecerler, hemen Yusufu ... durmak, karyolasına yatırıp ... hat ettirmek istiyorlardı.

Halbuki Yusuf:

— Bırakın canım böyle şey... ben, ... diye onlara çıkışıyor, ... şeylerden anlamam, bundan ... da isterseniz seksen kişi ile ... reş tutarım diyordu.

Menecerler ne kadar uğraştı... de, Yusufu soyundurup, yatı... uzandıramadılar.

Madam Brotun kâtibi, Yusuf... menecerlerin arasında geçen ... verelerin bitmesini bekliyor, ... yeceği lâfın neresinden başla... ğını bir türlü kestiremiyordu.

Nihayet bir fırsat oldu, ... man vasıtasile madam Brotun ... lerini, yarın gece verilecek ziya... Yusufa söyledi.

Filiz ziyafet lâfını duyar ... maz kulaklarını kabartmış, gö... ni faltaşı gibi açmıştı.

Madam Brotun evinde verile... bu ziyafete karşı gösterdiği ... alâkaya bakılacak olursa, her... evvelki ziyafetten çok memnun ... muş, belki de yediği körpe ku... nun tadı damağında kalmıştı.

Nerede ise Yusuftan evvel:

— Hay hay! Geliriz, gelir...

Diye cevabını verecekti..

Yusuf, onun sabırsızlandı... görünce hemen döndü-

— Filiz, dedi, eğer istersen ... dam Brot bizi yine evine bir ak... yemeğine davet ediyor, gelece... zi söyliyelim..

Filiz, Yusufun kullandığı ... sanından bir şey anlamamıştı.

İçinden:

— Bu adam delirmiş ... Ulan ziyafet olur da gidilmez ... mu be mübarek adam!..

(Devamı ...)

ÇOCUK

Masal ;

Bir geyik avı

Evvel zaman içinde kalbur saman içinde deve tellâl iken, pire hammal iken ben de büyük ninemin beşiğini sallar iken bir avcı vardı. Bu avcı ilkbahar, sonbahar, yaz, kış demez omuzunda silâhı dağdan dağa gezerek hayvan avlarmış.

En çok sevdiği de geyik avı imiş..

Geyik.. Bu uzun boynuzlu, dalları kıvrım kıvrım hayvanları ayağının altında gördükçe keyiflenir bir avdan, diğer ava koşarmış.

Günlerden bir gün korkunç bir dağ içine girmiş.. İnsan ayağının hemen hiç basmadığı bu korkunç dağda:

— Oh.. demiş. Şimdi istediğimden âlâ güzel bir hayvan bulabilirim.

Hakikaten dağda biraz dolaşmış, aşağıya inmiş, yukarıya çıkmış.. Tam bu sırada karşı dağdan güzel bir hayvan sesi yükselmiş.

— Ooh.. geyik var.. geyik..

Sevinerek, saklanarak dereyi atlamış. Çayırların üzerinden geçmiş ve tepeye varmış..

Bu esnada bir hışırtı yanından sıyrılıp geçince saklanmış.. Bir de uzaktan ne görsün.. Geyik.. yavaş yavaş dereye doğru iniyor.

Silâhını doğrultan avcı da onu takip etmiş.

Geyik suyun başına gelince avcı hemen silâhını doğrultmuş.. onu vurmak istemiş.. Fakat., içinden gelen bir ses: — Dur.. demiş.. Biraz dur...

Geyik suyunu içmiş.. Derenin taşlıklarına basarak ormanın içine dalmış ve gitmiş.. İşte.. bu dakikada avcı hiddetlenmiş:

— Neye vurmadım.. Ben onu.. Elime geçen avı neye kaçırdım.

Dereyi atlamış ve çayırın başına gelir gelmez geyik ile karşılaşmış.. Silâhını doğrultup ateş edeceği sırada geyik sanki başını bükerek acı acı ağlamış ve göz yaşları dökmeğe başlamış..

Avcı hiç telâş etmemiş. Fakat göz yaşlarını görünce eli titremiş.. ögün bu hayvanı vuramamış..

— Neden bu hayvanı vurmadım.. Diye yine kendi kendine söylenmeğe başlamış.

Ertesi sabah soluğu yine korkunç dağda bulmuş.. Fakat tam dört ay her gün dağa gittiği halde bulamamış.. Yine bir sabah dağa gitmiş..

Sabahın alaca karanlığında geyiği görmez mi? Yavrularını almış dere başında oturuyormuş.. Bunları görünce öyle sevinmiş ki.. Fakat yavruları ile tatlı tatlı dakikalar geçiren geyiğin bu hallerine âdeta kıskanmış..

Oturup onların keyiflerine bakmış.. Anne geyik yavrularına ayrı ayrı bakıyor, onlarla yavaş yavaş mırıldanıyormuş.. Sanki konuşuyorlarmış gibi hepsi de öyle sessiz analarını dinliyorlarmış ki..

Avcı saklandığı ağacın arkasından birdenbire çıkmış.. bunu gören geyik hemen başını bükmüş.. Sanki kıyma canıma der gibi.. acı acı yine büğürmüş.. Lâkin birdenbire yerinden kalkamamış.. Karnı büyüyormuş..

Avcı bunu farketmediği için geyiğin tembelliğine hükmederek ateş etmiş..

— Üç defa çıkan ateş geyiği yerlere sermiş..

Memnun, keyifli keyifli koşarak geyiğin yanına gelen avcı hayvanın son dakikalarına yetişmiş..

Biçare hayvan gözlerini yavruları nın bulunduğu tarafa doğru çevirmiş. Onları göremeyince müteessir göz yaşlarını boşaltmış..

Bu esnada avcı da elindeki bıçakla hayvanın üzerine atılmış ve onu kesmiş.. Yaşlar aka aka hayata gözlerini kapayan hayvan karşısındaki avcı bıçağı karnına da atmış. Niyeti onu yüzmek imiş.

Karnına bıçağı sokunca bir de ne görsün.. Hayvan gebe değil mi imiş.. Karnında yavrusu varmış...

Bu esnada eli titremeğe başlayan avcı yere oturmuş.. Ve yaptığı işten müteessir iken geyik yavrularının dağdan ağlayan seslerini duymuş..

Bu vaziyet karşısında bu sefer ağlamağa avcı başlamış..

Sin pişmanlık fayda verir mi?.

Fakat o günden sonra bu avcı geyik avına yemin etmiş.. Şimdi o avcı ihtiyardır.. Fırsat buldukça gençlik hatıralarını avcılık günlerini anlatırken gözlerinden yaşlar aka aka bu hikâyeyi de söyler.

Masalcı

HOLLANDADA

Takunyalı ve başlarında beyaz kukuleteleri kadınlar çiçek tarlasına benzer. Hakikaten bu memleket çiçekler yurdudur. En güzel çiçekler burada yetişir. Dünyanın her tarafına buradan tayyarelerle çiçek gönderirler.

Coğrafya Bilgisi

Bulgaristanı biliyor musunüz?

Komşumuz olan devletlerden birisi de Bulgaristandır. Bu devletin hükûmet merkezi Sofya şehridir. Büyük şehirlri de Filibe, Ruscuk ile Karadeniz kenarında Varna ve Burgazdır.

Bulgaristanın en büzel yeri Filibe ovasıdır. Bu ovanın şimal tarafını Balkan dağları cenubunu da Rodop dağları kapladığı için ova sıcak bir iklime maliktir. Bu ovada pek çok üzüm, tütün ile gül yetiştirilir.

Biliyorsunuz ki.. [illegible]yanın en çok gül yetiş[illegible]mleketi cennet yurdumuzun Isparta havalisidir. Güller diyarı dediğimiz bu mıntakada o kadar çok gül yetiştirilir ki.. Bu güllerden çıkarılan yağlar memleketimize çok para getirir.

İşte Bulgarlar da buna ehemmiyet vermişler ve bizim rakibimiz olmuşlardır.

Bulgaristan kadınları Sofya sokaklarında

Bulgarlar hususî hayatlarında çok sadedirler. Kadınlar büyük günlerinde millî kıyafetlerle gezerler.

Bulgaristanda çok Türk ve Müslüman halk vardır. Bunlar anavatana gelmek için can atarlar.

Her memlekette harip âdetler

Eskimolar memleketinde

Avlar buzların altındadır. En faydalı hayvanlar geyiklerdir. Kızakları çekerler. İnsanlarla beraber gezerler.

DANİMARKADA

Danimarka dümdüz bir memlekettir. Burada herkesin bisikleti vardır. Yediden yetmişe kadar herkes bisiklete biner. Bisiklete binmiyenleri ayıplarlar. İhtiyar sakallı dedeleri uzun zamandanberi bindikleri bisiklet üstünde görseniz gülmekten katılırsınız.

Başka Memleketlerde Çocuklar

- Yukardaki resme dikkatle bakınız. Adamın elindeki büyük ve hakikî bir balıktır. Karşısındaki çocuk kadar büyüktür.

Fransa sahillerinde tutulan bu balık karşısında çocuk da balıkçı da hayrettedir.

EN GÜZEL ÇOCUK

Çocuğunuz güzel mi? Resmini gönderiniz!

Derler ki:

— Kirpi bile yavrusunu severken ah yavrucuğum.. dermiş.

Hakikaten doğru.. Her çocuk annesine ve babasına güzel görünür. Ama... Bakalım herkese de güzel gelir mi?

İşte biz bunu düşünürken çocuk sayıfasında en güzel çocuk köşesi açıyoruz.

İstiyen her ana ve baba çocuğunun güzel bir fotoğrafını bize gönderecektir. Bunun için bir kupon veya başka şarta lüzum yoktur. Kız olsun erkek olsun çocuğunuzun resmini derhal bize gönderiniz.

Biz de her gelen resmi sırasiyle basacağız.

Bu suretle sırasiyle neşredilen resimler gayet tabiî olarak her aile için de güzel bir hatıradır.

Bu gazeteyi saklarsanız ileride çocuğunuzun eski günlerine aid bir hatırasına sahip olursunuz.

Çocuklarımızın resmini bize gönderin'z.

Bunları biliyormusunuz?

Ağzımızla mı duyarız kulağımızla mı ?

İşte size bir sual:

— Ağzımızla mı duyarız yoksa

kulağımızla mı?

Bunu sorar sormaz: Adam sen de.. diyeceksiniz. Bunu bilmiyecek ne var. Hepimiz kulağımızla duyarız...

Fakat ben bunun aksini iddia ediyorum.

Kulağımızla duyuyoruz da ne için uzaktan birisi bağırdığı zaman ağzımızı açıyoruz.

Buna ta[illegible] dikkat ettiniz. Etmedinizse bil[illegible] ikinci bir isbat.

Bir cep saati alınız. Bunu dişlerinizin arasına koyunuz. Ama katiyen dudaklarımız değmesin.. Kulaklarınızı iki ellerinizin parmaklarile tıkayınız.

Ondan sonra dinleyiniz. Biraz sonra saatin takır takır işlediğini duyacaksınız.

— Hayır duymayorum... diyemezsiniz. Çünkü saatin tıkırtısını kâmilen duyarsınız.

Ne o.. Birdenbire şaşırdınız. Demek kulağınızla değil ağzımızla duyarız...

Hayır.. Şimdi ben size söyliyeyim..

Ağzımızla değil hakikaten kulağımızla duyarız. Ağzımızdaki duymak başkadır. Saat dişlerimizin arasında olduğu için tık tık etmesile sulp maddeden çabuk geçer. Ve bunun gürültüsü de beynimize aksediyor.

Sıhhat

Dişlerinizi koruyunuz

İnsanlar için en iyi şey sağlam olmaktır. Sağlam olan neşeli olur. Sağlam olan iyi çalışır. Sağlam olan iyi düşünür. Velhasıl sağlam olan her zaman her yerde arkadaşlarının üstündedir.

Sağlam olmanın şartları nedir?

Bunu mektepte öğrendiğiniz gibi ben de biraz bahsedeyim.

Evvelâ muntazam saatlerde yemek yemelisiniz. Sabah kahvaltısı, öğle yemeği, akşam yemeği zamanında olmalı. Annenizin verdiği yemeği tamamen bitirmelisiniz.

Büyüklerimizin ne güzel bir sözü vardır:

— Can boğazdan gelir.. derler.

Eğer yemek yemezseniz sağlam olamazsınız. Günden güne zayıflar sonra hastalanırsınız. Sağlam olmak için yemek yemek nasıl lâzım ise bu yemeği öğütecek dişler de o kadar lüzumludur.

Bazı yaramaz, söz dinlemez çocuklar dişleri ile fındık kırarlar, ceviz kırmağa uğra[illegible]. Akide şekerini sanki bir marifet imiş gibi çatır çatır yerler. Fakat bilmezler ki.. Dişleri mahvolor.. kırılır.

Diş kırılırsa evvelâ diş ağrısı başlar. Dünyanın en azapli ağrısı diş ağrısıdır. Dişiniz kırık olursa, çürük olursa yemeği iyi hazmedemezsiniz.. Yediğiniz yemeğin kıymeti kalmaz.

Eğer kendinizi seviyorsanız sağlam olmak istiyorsanız, diş ağrısı çekmek istemiyorsanız dişlerinize dikkat ediniz.

EYLÛL BİLMECESİ

İdlaknüg 51 anı samlıça niralluko

Yukardaki harfleri o suretle yan yana getiriniz ki, beş kelimeli, hepimizi alâkadar eden bir cümle meydana gelsin.

Doğru halledenler arasında 50 kişiye muhtelif hediyeler vereceğiz.

1 — Birinciye bir saat, ikinciye bir albüm, 3 - 5 inciye birer kitap, 5 - 25 e kadar ufak kitaplar, 25 - 50 ciye kadar kartpostal.

2 — Eylül bilmecesi müddeti 30 gündür.

3 — Hal varakalarına isminizi ve adresinizi açık ve okunaklı yazmayı unutmayınız.

4 — Kartpostal kazananlar için ayrıca hediyeler vereceğiz. Bunu da ileride anlatacağız.

5 — Bilmeceleri (Yeni SABAH müsabaka memurluğuna) gönderiniz.

YAZISIZ HİKÂYE

Cabinin başından geçenler

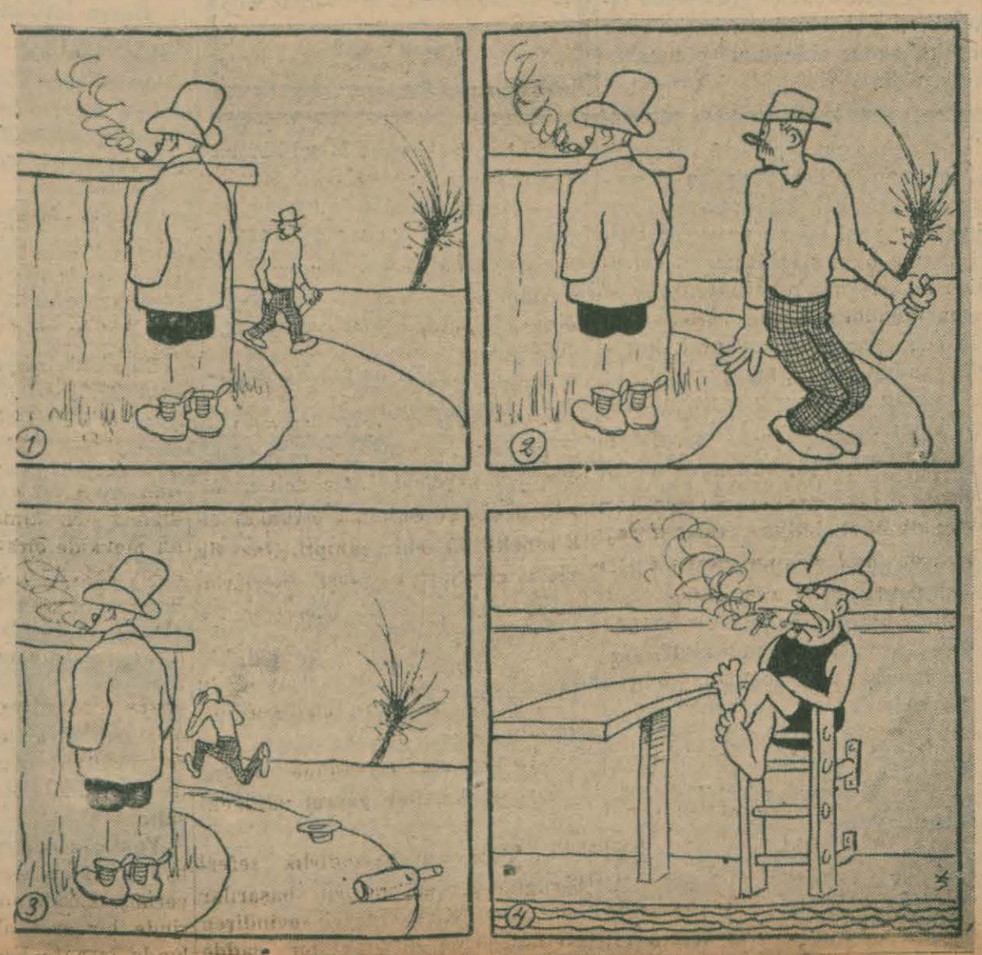

Hikâye

Bir arkadaşlığın hikâyesi

"— Şalindrey ile hiç kopmayacak gibi görünen arkadaşlık ve dostluk bağımız on sene evvel başlamıştı. Yine o tarihlerde dostum Jak Şalindrey arkadaşlık sıfatile hayatımı altüst eden bir aile faciasına şahit olmuştu. Çok sevdiğim genç karımın bir başkası uğruna beni bırakması hayatımı yıkmıştı.

Bugün bunu düşündükçe gülüyorum. Fakat o zamanlar henüz çok gençtim; tecrübesizdim. Her hangi ehemmiyetsiz bir vakaya lüzumundan fazla aldırırdım.,,

Bu sözleri heyecanla bir hamlede bitiren Kleman Mervil birden sustu. Çok müteessir olduğunu anladım. Fakat tecessüsüm bu sözlerle büsbütün arttığı için onu sıkıştırdım. Sözlerine devam etti:

"— Jak elinden geldiği kadar beni teselli ediyordu. Bu vadide söylediği acemice fakat candan sözleri hâlâ aklımdadır. Uzun uzun karımdan bahsetmesini sevdiğim için Jak usanç duymadan, benim bu bitmez tükenmez sözlerimi dinlerdi. Her coşkunluktan sonra işe dalmamı ve ancak bundan zevk duymamı telkine uğraşırdı.

Lâkin beyhude yere uğraşıyordu. Belki altı ay gayri kabili teskin bir haldeydim. Günün herhangi bir saatinde aklıma estiği vakit Jakın evine gidiyor, bir koltuğa yığılarak çocuk gibi hüngür hüngür ağlıyordum. Onun sakin ve tatlı sesini hiç unutmam:

"— Kader denilen şu kuvvetin hiçbir ölçüsü yok. derdi, bir kısım insanlara keder verir; diğer bir kısma da saadet ve haz getirir. Fakat ne olursa olsun hayat öyle geçici tatsız bir şey ki.. Yaşadığımız müddetçe olur olmaz her şeyi kendimize dert etmeden ömrümüzü sürüklesek ya!...,

"Şüphesiz benim gibi, karısını çok seven ve uzun seneler mesut yaşayan bir adam bu hikmet kırıntılarına elbet de kulak asmazdı.

Böyle kedere uğrayan herkesin düştüğü iptilâya ben de yuvarlandım: İçkiye başlamıştım. Geceleri bardan bara dolaşıyor, orada burada kafayı çekiyor ve her şeyi unutup yeni bir âleme dalmak istiyordum.

Sarhoş olunca tahayyüle gömülüyor ve gözümün önünde eski, tatlı ve mesut günler birer birer canlanıyordu. Bu hulyanın tesirile Jaka koşuyor ve:

— Karım geldi, artık eskisi gibi mesuduz! diye haykırıyordum.

Bu, sayanı nefret bir haldi. Bunu takip eden zamana da nekahat devresi diyebiliriz. Arkadaşımın tesirile yavaş yavaş her şeyi unutuyor ve sakinleşiyordum.

Şimdi size Jak hakkında o vakit söylediğim methiyeleri birer birer anlatırsam şaşar kalırsınız. Onu, kardeşten ileri bir dost; anadan babadan daha emin yakın bir can bilirdim. Zavallı Jak o vakitleri insanların ne kadar iğrenç mahlûklar olduklarından bihaberdi. Fakat şimdi herhalde bunu öğrenmiştir..

Beşeriyete karşı duyduğu hisleri lüzumu kadar bedbinlikle yuğuramadığı için kendi kendisini bu iyi kalbliliğinden ve saflığından dolayı tebrike şayan görüyordu..

Lâkin birdenbire ziyaretlerimi seyrekleştirerek Jaktan uzaklaşmağa başladım. Vakıa yine, ona karımdan ayni hararetle bahsetmiyor değildim. Bununla beraber eskisi gibi samimi olmıyordum.

Bu sıralarda bir meclisi idareye bir şey olarak seçildim. Babamın gayret ve iltimasile günden güne mevkiim yükseliyordu. Fakat o nisbette de işim çoğaldığı için Jaktan kendisini sık sık aramadığımdan dolayı özür diliyordum. Bu arada birkaç meslekî muvaffakiyet elde etmiştim. Çok iyi bildiğiniz gururum, bu muvaffakiyetlerden sonra daha ziyade çoğalmıştı. Artık eski karıma sadık kalmaktan uzaklaşmış, yeni maceraların peşinde dolaşıyordum. Her gün güzel ve cana yakın metreslerle geziyor ve bu suretle herkese kederimi unuttuğumu ilân etmek istiyordum.

Jakı hiç göremiyordum artık. En iyi ve eski dostumdan bu kadar kolaylıkla uzaklaşmış olmam, nasıl anlaşılmaz bir muamma ise, onu kötüliyecek kadar ileri gidip hakkında iftiralarda bulunmak da o kadar anlaşılmayan alçakça bir harekettir.

Ya iftiralarımın şeklini ve mahiyetini bilseniz!. Gûya Jak beni içkiye sürüklemişti. Fakat, hakikatte bu kadar çabuk teselli bulmuş olmak, beni, ona karşı dehşetli mahcup bir vaziyete sokuyordu.

Vaktile, beni teselli etmiş olmasına, ve derdimi unutturmasına şimdi kin bağlıyor ve içerliyordum. Sanki kederim neydi? Bir kadının hiyanetine lüzumundan fazla ehemmiyet vermiştim. Hayatta hangimizin başına böyle bir vaka gelmemiştir?

Bütün kabahatim bu i stırabı unutmuş olmamdır. Bu elemi unuttuğum halde sonradan niçin böyle bir haleti ruhiye içine düştüm bilmiyorum. Bunu katiyen tahlil edemiyordum.

Bir zaman geldi ki Jakın mevcudiyeti artık beni rahatsız etmeğe ve sıkmağa başladı. Büyük bir cinayet işliyen adamın ölümü nasıl istenirse ben de Jakın ölümünü öylece istiyordum. O benim için mazinin sıkıcı bir şahidinden başka bir şey değildi. İsmini bile ağzıma almaz olmuştum.

Seneler geçti, işte şimdi gördüğünüz gibi birbirimize yabancı olduk. Bu iğrenç hareketlerimden müteessir ve pişmanım. Fakat ihtiyarlamağa ve göçmeğe yüz tutmuş benim gibi insanlara bazı vakalar pek ziyade tesir ediyor ve ehemmiyetli görünüyor. Ve öyle oluyor ki, insan mazisinin bilânçosunu çıkarmak ihtiyacı duyuyor.

Ve hele benim gibi biraz hassas olursa terazisinin kefesindeki fenalıklar büsbütün ağırlaşır.. Belki, siz bana dersiniz ki: Sevgi ve saygı beslediğin bu arkadaşa yanaş ve hareketlerini affettirmeğe uğraş! Hayır, benim gibi çok kötü olan bir adamın bu hareketi yapmasına imkân yoktur.,,

Kleman Mervil sustu. Bu mükâleme, bir idare meclisinin içtimaından sonra hep beraber sokağa çıkarken olmuştu. Bütün arkadaşlarımız dağılırken Jak Şalindrey de arkaya kalmıştı. Otomobiline binerken bize doğru bir bakış attı.

Bu bakışı ancak birkaç saniye Klemanın üstünde durdu. Fakat bu kısa müddet, onun gözlerinde lâkaydi ve yabancılıktan başka bir şey kalmamış olduğunu okumama kâfi geldi.

Kocaeli havzası meyva istihsal merkezidir

İzmit, 21 (Hususi)—Kocaeli havzası, büyük bir meyva istihsal merkezidir. Her çeşit meyva, çok leziz ve nefis bir şekilde yetişmektedir. Son seneler zarfında, Kocaeli meyvacılığına lâyik olduğu kıymet ve ehemmiyet verilmiş bulunuyor. Köy kalkınması ile başlıyan güzel hareketler, her tarafta şevk ve hararetle alkışlanmaktadır.

Bu arada elmacılığa mahsus olan bir alâka gösterildiği müşahede edilmektedir. Sabanca gölü ile Sakarya nehrinin uzandığı münhat sahada dünyanın en güzel elmaları yetişebilmektedir.

Aşağı Kirazca köyünde elma fidanlığı tesis edilmiş ve meyva ağaçlarındaki hastalıklarla başlıyan mücadele ye devam edilerek en mühim mahzur olan hastalıklar önlenmiye çalışılmış ve fennî meyvacılığa nüve şeklinde başlanmıştır.

Bu arada bilhassa ambalâj usullerine dikkat gösterilmektedir.

Vilâyetin açtığı üsta bahçıvanlar kursu da Kocaeli meyvacılığı için çok hayırlı neticeler verecektir.

ZEYTİNLER

Körfezin iki sahil boyu, zeytin ağaçları ile doludur. Umumî harpten sonra harap ve hastalıklı olan zeytinlerin kurtarılmasına çalışılmıştır.

Hastalıklar ile yapılan mücadele müsbet neticeler vermiş ve mahsul elde edilmeğe başlanmıştır. Gelecek senelerde Körfez zeytinciliği istenildiği gibi inkişaf imkânlarını elde etmiş olacaktır.

TÜTÜNLER

Kocaeli mıntakası ayni zamanda mühim bir tütün istihsal merkezidir. Tatlı sert olan tütünlerinin piyasada ehemmiyetli mevkii vardır. Bu seneki mahsulün az olduğu rivayet edilmektedir.

Geçen seneki tütünler rekolte itibariyle fazla idi. Bununla beraber randımanı yerinde bulunuyordu. Bu tütünlerin yüksek kalitede olanları satıldı. Mütebaki kısmı ambarlarda kaldı. Hendek gibi çok mühim istihsal merkezi de ayni şekildedir. İnhisarlar ekspertlerinin, bin bir emek ve mihnetle meydana getirilen mahsule az para verdikleri ve müstahsilin maliyet fiyatını bile bulamadığı söylenmektedir.

Diğer taraftan inhisarların vilâyet dahilinde tütün ekilecek yerleri tahdit etmesi de istenmektedir. Bu suretle, müstahsilin tütün yerine arpa, buğday mısır ekerek daha çok kazanması temin edilmiş olacaktır.

KÖRFEZLİ

Fransız - İtalyan münasebetleri

(Baş tarafı 3 üncü sayfada)

münasebetleri iadenin en iyi usulü, mesuliyetin yerini tayin ve doğruyu tekrar tesis etmektir. Alpların öte yakasında hüküm süren zecir ve sansür sistemiyle bu son derece müşküldür, fakat her iki memleketin nefine elimizden geleni yapmağa çalışmamız lâzımdır.

Sulh ve Şeref:

Fikrin bu açık ifadesi, tecavüz ve tahkirlere güler yüz ve tarziyelerle cevap veren Fransızların her hangi bir hakiki nüfuzu olduğuna inanmak gafletinde bulunmaması lâzımgelen İtalyan hükûmetine de hitap edildi. Hakikatte Fransız hükûmetinin tavru hareketi, demokrat aleyhtarlığı öfkelerinin memleketlerine vazifelerinin ne olduğunu unutturduğu kimselerin tatlılık veyahut suç ortaklığı üzerinde tahrif ve bir nevi ihtikâra teşebbüs et tiklerini meydana çıkarır.

Eğer İtalyanlar bu fikrin bir temeli bulunduğuna inandırılmıştır; bu yolu tutanlar yahut tutacak olanlar tenvir edilmemişlerse, yavaş yavaş Fransa için tahammül edilemez bir vaziyetin vücut bulmasına sebep olacak tabiyeleri teşvik edecektir.

Bütün memleketlere ve bütün hükûmet sistemlerine hitap edilmiş bir sulh siyasetini terk meselesi olamaz.

Her ne kadar ümitlerimizin hepsi henüz itilâfı istihdaf ediyorsa da, Fransa bu gayeyi elde etmek için kendisini alçaltmak niyetini taşımamaktadır. Ve elindeki kuvvet dost ve müttefikleriyle her zaman emniyet ve şerefini muhafaza edecek bir mevkide bulunduğunu umuma karşı açıkça söylüyebilir.

Turizm hakkında tetkikat

İktısat Vekâleti turizm bürosunun verdiği direktifler üzerine Avrupanın muhtelif memleketlerinde turistik tetkikat yapmak üzere Londraya giden şehrimiz turing klübü reisi Reşit Saffet Londradaki beynelmilel turizm klübünün senelik içtimaında bulunmuştur. Mumaileyh Almanya ve Fransada yapacağı tetkiklerden sonra Mısıra da uğrayacaktır.

Memlekete döndükten sonra tetkikatını geniş bir raporla İktısat Vekâletine arzedecektir.

TURİZM MÜDÜRÜ ANKARAYA GİTTİ

Birkaç gündenberi şehrimizde bulunan İktısat Vekâleti turizm şubesi müdürü Vedat Nedim Tör dün Ankaraya dönmüştür.

TAKVİM

24 Eylûl 1938 Cumartesi

Hicrî : 28 Recep 1357
Rumî : 11 Eylûl 1354

Hızır : 142

Doğu saati : 5,48
Batı „ : 18,03

Sabah : 5,47 — Öğle : 12,06
İkindi : 15,31 — Akşam : 18,05
Yatsı : 19,36

İmsak : 4,10

SPOR

Süleymaniye kulübü 28 yaşına basıyor

Uzun, şerefli bir maziye sahip olan Süleymaniyeliler bu yıl bir de güzel sahaya kavuşuyorlar

En eski spor klüplerimizden biri de hiç şüphesiz ki Süleymaniye spor klübüdür. Fener ve Galatasaraydan hemen biraz sonra kurulan siyah - beyazlıların da spor tarihleri onlarınki kadar parlaktır. Yarın 28 yılda büyük emekle vücuda getirdikleri sahalarının da resmi küşadını 28 inci yıl dönümleriyle birlikte kutlulayacaklardır.

Süleymaniye klübünün kuruluşu tıpkı diğer klüpler gibi bir arsada olmuştur. Klüp (327) de Süleymaniye camiinin avlusunda otplanarak ufak bir içtimadan sonra vücuda gelmiştir.

Süleymaniye klübü o tarihlerde bir çok kıymetli oyuncular da yetiştirmiş ve bu oyuncular millî formayı birçok defalar sırtlarına giymişlerdir. Süleymaniye klübünün en meşhur oyuncuları Arap Nuri, Arif, Orhan, Hikmet, Fikret gibi en tanınmış oyuncuları hep o tarihlerde yetişmiştir.

Süleymaniye camii avlusunda toplanan gençler bir hafta sonra Beyoğlunda bir müsamere tertip etmişler ve bu para ile Şehzadebaşında ufak bir bina tutarak burada çalışmağa başlamışlardır.

Evvelce klüp âzasından Hayrinin — şimdi belediyede müfettiş — evinde toplanan gençler bu suretle kendilerine bir bina bulmuşlardır.

Klübün rengi o tarihlerde lâcivert - turuncu idi. Fakat sonraları bu renk Fenerbahçenin renklerine uyduğu için klüp idare heyeti nihayet klübün renklerini siyah — beyaz olarak tesbit etmiştir.

Klüp 330 da Cuma likine dahil olmuş ve birkaç sene sonra klüp binası Koskaya nakledilmiştir. Klüp bundan sonraki çalışmalarına yeni binasında devam etmiştir.

1920 de yapılan Romanya — Türkiye millî maçında Süleymaniye kalecisi Nedim — Fenerbahçeli değil — kırmızı — beyaz formayı temsil etmiştir. Her klüpte olduğu gibi Süleymaniye klübünde de bazan fikir ihtilâfları olmuştur.

Bugün İstanbulspor klübü de Süleymaniye klübünden teşekkül etmiştir. Nasıl ki bugün Fenerbahçe, Galatasaray klüpleri Galatasaraydan ayrılan bir kaç kişi tarafından kurulmuş ise Sarı — siyahlılar da ilk feyizlerini Sarı — beyazlılardan almışlardır. Bir aralık klüp Fatih klübü ile birleşmiş ve lik maçlarına bu şekilde iştirak etmiştir.

Bu arada klübün dahili vaziyeti bozulmuş ve ikinci kümeye kadar düşmüştür.

1928 — 1929 da ikinci kümede oynayan Süleymaniyeliler bir sene sonra tekrar birinci kümeye geçerek eski yerini almıştır. O zamandanberi de birinci kümede oynuyor... Süleymaniyeliler birçok defalar Galatasaray, Beşiktaş klüplerini mağlûp etmişlerdir.

Dün Süleymaniye camii avlusunda toplanan gençler, bugün kapalı bir salona, bir binaya sahip olmuşlardır. Dün antrenman yapamıyan gençler bugün antrenman yapmak için bir sahaya sahip olmuştur.

Süleymaniye klübünün gösterdiği bu son muvaffakiyet, mıntaka as başkanı Muhtar, klübün idarecilerinden doçent Naşit, Orhan ve Hayrinin eseridir. Bu itibarla Süleymaniye klübüne yeni sahasında muvaffakiyetler temenni ederken bu sahayı kendilerine kazandıran idarecilerini de tebrik etmek lâzımdır

H. N

Mevsimin son yüzme yarışı

Beyoğlu halkevinin himayesinde her sene yapılmakta olan ve mevsimin son deniz yarışlarını teşkil eden Adalar yüzme müsabakalarının sonuncusu hava müsait olduğu takdirde yarın Heybeliada plâjında yapılacaktır.

Bundan üç hafta evvel yapılan müsabakalarda Heybeli birinci, Büyükada ikinci, Kınalı üçüncü, Burgaz da dördüncü olmuşlardı.

Yarın müsabakaların hitamında birinci müsabakalarda kazananlara da madalyalar tevzi edilecek ve bu müsabakalar 38 senesinin son deniz yarışları olacaktır.

Hakemler fazla para istiyorlar

Duyduğumuza göre hakemler arasında birinci kümenin mühim maçlarını bugün verilen ücretle idare etmemek için bir cereyan vardır. Eğer bu havadis doğru ise Fenerbahçe, Galatasaray, Güneş, Beşiktaş klüplerinin birbirleri arasında yapacakları maçlarda hakem bulamıyacaklardır.

Fikstürün tanzimi dolayısiyle geçen pazartesi günkü toplantıda bu meselenin mevzuubahsedilmiş ve yalnız bu maçlarda hakem duracaklara on lira ve diğer maçlarda duracaklara beşer lira hakem ücreti verilmesi söz arasında konuşulmuş ve bu meselenin halli mıntaka as başkanı Muhtara bırakılmıştır.

Basın İstihlâk kooperâtifi

Basın Kurumu Başkanlığına gelen malûmata göre, Basım istihlâk kooperatifinin ana mukavelesi İcra Vekilleri Heyetince tasdik olunmuş, tasdikli nüshası Vekâletten Kuruma gönderilmiştir.

İktısat Vekili Bay Şakir Kesebir tarafından Kurum başkanı ve kooperatif müessislerinden Bay Hakkı Tarık Us'a gelen cevapta Bay Vekil aynen şöyle demektedir:

«Bu suretle meydana gelmiş olan teşekkülün gazetecilik ve matbaacılık mesleğine hâdim olacağı kanaatinde bulunmaktayım. Malûmları olduğu üzere, kooperatiflerin, muvaffakiyeti, ortakların müesseseye ve prensiplerine bağlılıkları ile ölçülmektedir. Basım kooperatifinin doğuş tarzı ve telgrafınızda izhar buyurulan hissiyat bu muvaffakiyet hakkındaki kanaatimi teyiye eden sebeplerdendir. Hayırlı şebbüste muvaffakiyetler temenni derim.»

Mevsuk olarak öğrendiğimize göre kooperatifin faaliyete geçtikten sonraki ihtiyaçları için, ucuzca faizle şimdiden elli bin liralık bir kredi temin edilmiş bulunmaktadır.

Yakalanan hırsız mahkûm oldu

Evvelki gece Yerebatanda kömürcü Rızanın dükkânına Niyazi adında sabıkalı bir hırsız girmiş ve dükkânda bulduğu boş çuvalları çalıp kaçarken bekçiler tarafından yakalanmıştır.

Dün Sultanahmet üçüncü sulh ceza mahkemesinde muhakemesi yapılan Niyazinin suçu sabit görülmüş ve sabıkalı oluşu da gözönünde tutularak 9 ay hapse mahkûm edilmiştir.

Görünmiyen Düşman

No. 17 L. Bercmen

Ansızın kapı açılarak Mişel Patini eşikte göründü. Herkes haheşle ona sual sormağa davranırken, o hepsinden evvel ağzını açarak:

— Doktor beni istemiyor artık.. Şimdilik işim bitmiş.. Lâzım olursam zili çalacak, dedi ve beyaz gömleğini arkasından çıkarıp bir koltuğun üzerine fırlattı.

Tibürs ilk suali sorarak:

— İşler ne merkezde Mişel, dedi.

— Dur bakalım, daha başlamadı bile. Hastanın başını traş ettim. Kan da aldım.. Vakıa evvelki gün bir hacamat daha yapmıştık ama, bilmem neden, baban bir defa daha kan alınmasını istedi. İşim bittikten sonra baban da kemali nezaketle uzaklaşmamı ve kendi çağırmadıkça lâboratuvara ayak basmamaklığımı rica etti. İşte bu kadar.. Şimdi yoruldum.. Biraz dinlenmeğe bakalım..

— Babamın otomatını gördün mü Mişel?

— Hayır, lâboratuvardan çıktığımız zaman, müstakbel yeni âdem henüz, içi pamuk kaplı sandığından dışarı çıkarılmamıştı efendim, zannedersem doktor Artüs saat sekize doğru ameliyata başlamak niyetinde..

Mister Ramşov:

— Yani yirmi dakika sonra.. dedi ve sigarasının külünü silkerek lâkırdısına devam etti:

— Siz herhalde evvelce bu otomatı muayene etmek fırsatını bulmuşsunuzdur? Ne biçim şey bana söyler misiniz? Mişel..

— Aldanıyorsunuz Mister Ramşov, uzaktan dahi bunu göremedim hattâ Amerika seyahatimiz esnasında bile... Doktor, yeni adamın dan ayrılmasını bir türlü istemediği için onu da beraberimize almıştık. Her seferinde kamarasındaki sandığı açıp yeni adamı muayene ettiği zaman bana uzaklaşmamı emrediyordu... Henüz o vakitler, otomat tamamiyle bitirilmemişti. Doktor Artüs bozulmasından korkarak her gün sandığı açıyor, muayene ediyor ve otomatı ikmale uğraşıyordu... Zaten bunu Amerikaya kadar taşıdığını ben de ancak Amerika topraklarına gelip de doktor ora gümrüklerince sandığı memlekete idhal için müşkilât karşısında kaldığı zaman öğrendim. İşte bildiğim bu kadar...

Polis hafiyesi israrla :

— Haydi, haydi şimdi bizi böyle kandırmağa uğraşmayın... Sanki şimdiye kadar siz de merak edip bunu görmeğe çabaladınız mı?.

— İtiraf ederim... Bir dakika şöyle hayal, meyal görmedim. Fakat tamamiyle ne biçim şey olduğunu size anlatamıyacağım. Zaten şurada ne kaldı. Doktor ameliyatını bitirsin, yarın hepiniz gözlerinizle, ne olduğunu görürsünüz.

Bu bahsin üzerine Mişel hizmetkâra seslenerek:

— Hektör, benim de karnım aç, fakat öyle uzun boylu yağlı yemekler yiyecek halde değilim. Bana bir iki sandoviç ile yemiş ve içecek bir şey de getiriniz. dedi. Tibürs söze karışarak:

— İçki burada dolu... Ne istersiniz? Viski, cin... ..

— Bunları içemem... Hafif bir şey istiyorum... Doktor çağıracak olursa, sarhoş sarhoş dumanlı kafa ile karşısına çıkamam. Hektör, doğruca mahzene iner bana bir şişe beyaz bira getirirsin.

Hafif tertip rengi sararan Tibürs, kadehlere içkileri doldurmağa devam ederek polis hafiyesine sordu:

— Kadehinize ne doldurayım, Mister Ramşov...

Polis hafiyesi Patininin aksine olarak sert bir içki içmeği tercih ediyordu. Onun fikrince, böyle heyecanlı zamanlarda içki sinirleri yatıştırır ve hattâ haddi aşmamak şartiyle altı yedi viski insana her şeyi unutturur.

(Devamı var)

GRİPİN
Baş, Diş, Nezle, Grip, Romatizma, nevralji, kırıklık ve bütün ağrılarınızı derhal keser.
İcabında günde 3 kaşe alınabilir.

Hitler - Çemberlayn Mülâkatı Dün Müsbet Netice Vermeden İnkıta Etti

(Baştarafı 1 inci sayfada)

Henderson ve Vilson fon Ribben - trop bu görüşme neticesini Hitlere bildirmek üzere İngiliz şahsiyetlerinin yanından ayrılmış ve İngilizler çaylarını otelin holünde içmişler - dir. B. Ribbentrop B. Hitlerin yanından çıktıktan sonra görüşmeler tekrar başlamış ve İngiliz delegeleri saat 19 da Petesberge dönmüşler - dir.

Bütün Çek Kuvvetleri Seferber

B. Beneş, bütün Çek kuvvetlerinin seferberliğini mretmiştir.

Görüşme devam edecek mi?

Berlin, 23 (A.A.) — Godesbergden Alman kaynağından gelen bir haberde, Führerin B. Çemberlayn'in bu sabahki sualine saat 15,30 da cevap verdiği bildirilmektedir. Görüşmelerin bugün devamı beklenmektedir.

Pragda alınan tedbirler

Prag, 23 (A.A.) — Alman Ajansı bildiriyor:

Bütün mühim binalar, gar, telefon, postohaneler, ilâh.. askerî işgali altına alınmıştır. Köprülerin işgali için kıtaat gönderilmiştir. Parlâmento karşısında siperler kazılmaktadır.

Hitelrin Cevabı

Godesberg, 23 (A.A.) — «Havas» saat 13 te Hitlerin Chamberlain'a vereceği cevap hazırlanıyordu. Hitler müşavirleriyle bu cevap üzerinde görüşü yordu.

Alman mehafilinde, ciddî müşkülâtın mevcut olduğu teslim edilmekle beraber her konferansta bu gibi buhranların çıktığı ve binaenaleyh fazla bedbinliğe kapılmağa mahal olmadığı beyan edilmektedir. Herhalde bu cevabın İngilizleri memnun edeceği de söylenilemiyor.

İngilizler tarafında ise azamî ihtiyat gösterilmektedir. Dün akşamdanberi İngiliz heyeti murahhasası apartımanlarından çıkmamış, yemekler apartmanlarında yenilmiş ve heyet daim' olarak Londra ile telefonla temas halindedir.

Anlaşıldığına göre, Chamberlain Hitlerden tahriri olarak katî teminat alınadıkça müzakerelere devam etmemek azmindedir.

Bu teminat ne hakkındadır? Bu hususta katî bir şey bilinmiyor. Fakat bunların, Alman kıtaatının harekâtı ve Berchtesgaden'de Hitler tarafından Çemberlayn'a müzakere müddetince hiç bir harekette bulunmıyacağına dair yaptığı vaitler hakkında olması pek muhtemeldir.

Yeni Çekoslovak hudutlarının Almanya tarafından garanti edilmesi ve silâh altına alınan sınıfların terhisi meseleleri de ciddî müşkülât çıkarmakta dır.

Londrada Heyecan

Londra, 23 (A.A.) — Havas ajansı muhabirinden:

Hitler - Çemberlayn mülâkatının tehir edilmiş olduğuna ve görüşmelerin İngiliz başvekilinin mektubuna Hitler tarafından verilecek cevaptan sonra başlıyacağına dair öğle vakti Godesbergden gelmiş olan haberler derin bir heyecan tevlid etmiştir.

Londranın siyasî mahafilinde Almanyanın mutalebatı hakkında birçok tahminler yapılmaktadır. Hattâ bazı kimseler, bu mutalebatın Çekoslovakyanın bilkuvve ortadan kalkmasını istihdaf derecesinde ileri gitmekte olduğu mutaleasındadır lar.

Diğer bazı kimseler, Almanyanın mutalebatını bu derece ileri götürmemiş olduğunu temin etmektedirler.

Umumiyetle Alman ordusunun Hitler tarafından kazanılmış diplomasi zaferinin bir zeylini teşkil edecek bir işgal hareketine tevessül etmeden terhis edileceğinden şüphe edilmektedir. Bu itibar ile bazı İngiliz muhabirlerin bildirdiği veçhile 9 kilometre derinliğinde Çek arazisinin işgali keyfiyetine sabahleyin burada büyük bir ehemmiyet atfedilmekte idi.

Bu işgal, Südet memleketinin Almanyaya iadesi keyfiyetinin hüsnü icrasının zamanı olmak üzere Almanya tarafından talep edilmiş idi. Şimdi bazı kimseler, müzakerelerin tehir edilmesini böyle bir tedbirin Berlini tatmin edemiyeceğine delil addetmektedirler. Fakat bütün bunlar, intibaata müstenit muhakemelerdir. Bu ciheti kaydetmek mü - himdir.

İlk Rapor Londrada

Londra, 23 (A.A.) — İngiliz nazırları, Godesbergden gelen ilk raporu tetkik etmek üzere toplan - mışlardır.

Bu hususta hiç bir malûmat alınamamıştır.

Londrada Büyük Bir Nümayiş

Londra, 23 (A.A.) — Birkaç bin kişi dün akşam Vhitehallde Çek meselesinin halli projesi aleyhine nümayiş yapmışlardır. İnzimat servisi memurları nümayişçilerin başvekâlete girmelerine mani olmuş - lardır. Saat 20.30 da nümayişçiler bir ağızdan: "Çeklere yardım edelim, Çemberlayn istifa etmelidir.,, diye mükerreren bağırmışlardır.

"Dünya sulh toplantısı,, cemiyeti başvekâlet civarına yüz kadar nöbetçi dikerek gece gündüz halka risaleler dağıtmağa karar ver - miştir.

Saat 22 ye doğru nümayişçilerin 10.000 kişi kadar oldukları tahmin edilmekte idi.

İlk Temasın Akisleri

Godesberg, 23 (A.A.) — Havas ajansının muhabiri bildiriyor:

Dün öğleden sonra vukubulan mülâkat hakkında büyük bir ketumiyet gösterilmektedir.

Zannedildiğine göre Çemberlayn, Almanların müzakereleri tehlikeye düşürecek her türlü askerî teşebbüslerin ve Macar ve Polonyalı ekalliyetlerin sakin bulunduk - ları mıntakalarda esasen nazik olan vaziyeti büsbütün müşkül bir şekle sokabilecek her türlü diplomatik faaliyetin önüne geçmesi için B. Hitleri tazyik etmiştir. Filvaki bu mesele, beynelmilel bir komisyon tarafından tetkik edilebilir. Bu komisyonun, İngiliz zimamdarlarının mutalâalarına nazaran, Almanyaya bırakılacak araziyi ve ahali mübadelesi hususunu tesbit etmesi lâzım gelmektedir. Fakat bu işin sükûn da iresinde yapılması icap etmekte olduğu çok mühim addedilmektedir. Böyle olmadığı takdirde meselenin bir Çekoslovak meselesi olmaktan çıkacaktır.

B. Çemberlaynın bu nokta hakkında teminat alıp almamış olduğu henüz malûm değildir. Bizzat B. Hitlerin Çekoslovakyada son hâdiseler yüzünden tevellüd etmesi muhtemel kargaşalıkların ve hükûmetin istifasının doğuracağı aksülâmellerin vahim neticelerine B. Çemberlaynın nazarı dikkatini celbetmiş olduğunu söylemektedir. İşte B. Çemberlayn bu noktaya telmih etmiştir.

Bu vadide Prag hükûmetine teb ligatta bulunulması muhtemeldir.. Şu halde hudutların tahdidinden ibaret nazik bir mesele karşısında bulunulmuyor, belki hâdiseler zuhuru halinde müzakerelerin inkıtaa uğraması muhatarası mevcuttur.

Maamafih İngilizler, bedbin görünmemektedirler.

Fransız Gazeteleri Ne Diyorlar?..

Paris, 23 (A.A.) — Hemen hemen bütün Fransız gazetelerinin mutalâalarına terceman olan Bourgues Pöti Parizien gazetesinde şöyle yazıyor:

"Maamafih Godesbergde bilinmesi lâzımdır ki, Fransa imkân dahilinde uzlaşma yolunda yürümüştür, fakat şimdi artık bu hududu aşmak istememektedir. Fransız efkârıumumiyesi, hiç şüphesiz bir uzlaşma arzu etmektedir. Fakat evvelce tesbit edilmiş olan fiatla, bizzat Çekoslovakyada fedakârlık yolunda mümkün olan azamî hudutları aşmıştır. Ve kendisinden fazla bir şey istemek tehlikeli olacaktır.

Aube gazetesinde Bidault, şöyle yazıyor:

"Feragatta bulunduk. Şeref kadar sulh de bizim her türlü yeni feragat teklifleri karşısında ,'hayır,, dememizi âmirdir. Bundan böyle ta mamiyle muadil bir karşılığı olmıyan hiç bir şey yapılmıyacaktır.

Oeuvre gazetesinde B. Tabouis, şöyle diyor:

"Son dakikada bize Godesbergden telefonla bildirildiğine göre Führer, bugünkü cuma gününden itibaren kıtaatını 14 kilometre derinliğinde Südet arazisine sokmak hakkını istemiştir.,,

Figaro gazetesinde bir makale yazmış olan Boutleauya göre Alman arkânıharbiyesinin nazi rejimine ve nazi felsefesine sempatik zevattan mürekkep bir Çek hükûmeti vücude getirilmesi için Prağın işgalini istihdaf eden bir plânı vardır.

Almanların İthamları

Berlin, 23 (A.A.) — Çekoslovakyada cereyan eden dahilî vakalar, Alman matbuatını Godesberg görüşmelerinden ziyade meşgul etmektedir.

Gazeteler, yeni Çekoslovak kabinesini "Bolşevik bir harp kabinesi,, telâkki etmektedirler.

Berlin, 23 (A.A.) — Yeni Çekoslovak kabinesi hakkında "Völkischer Beobachter,, yeni başvekil general Sirovinin bir ecnebî âleti olduğunu ve binaenaleyh başvekilliğe gelmesinin fevkalâde bir tehlike teşkil ettiğini yazıyor.

Çek Askerlerile Südetler Çarpıştılar

Asch, 23 (A.A.) — Çek kıtaatı, bu sabah erkenden Südet mıntakalarını yeniden işgale başlamışlardır. Bu kıtaatın Çek - Alman hududuna doğru ileri hareketi, Franzenbaad'a takriben 800 metre mesafede âcilen takviye kıtaatı göndermekte olan serbst Südet kıtaatı tarafından tevkif edilmiştir.

Çemberlayn'ın Mesajı

Prag, 23 (A.A.) — Aşağıdaki resmî tebliğ neşredilmiştir:

Çekoslovak hükûmeti, B. Çemberlayndan bir mesaj almıştır. Bu mesajda memleketin her tarafında ve bilhassa ahalisi Südet olan yerlerde hâdiseler zuhuruna sebebiyet verebilecek her türlü harekâttan çekinilmesi talep edilmektedir. Bu mesaj, herkese ve bilhassa Almanlara hitap etmektedir. Bu gibi hâdiseler, ne Çekoslovak hudutları dahilinde, ne de öbür tarafta vukua gelmemek icap eder,. Hiç şüphesiz Çekoslovakya bu kabil hâdiselerin ve şüpheli mahiyette müdahalelerin vukubulmaması için elinden geleni yapacaktır. Çekoslovak hükûmeti, bu münasebetle kendisinin halkı sükûn ve intizama davet etmiş olduğunu hatırlatır. Hükûmet, İngiliz - Alman müzakerelerinin haleldar olmaması için elinden geleni yapacaktır. Çekoslovak hükûmeti, B. Çemberlaynin kendilerine hitap etmekte olduğu diğer unsurların da ayni veçhile hareket edeceklerini ümit eder.

Bir Tediyat Moratoryomu mu?

Prag, 23 (A.A.) — Çeteka ajansı tediyata moratoryom ilân edileceği hakkındaki habrin tamamile doğru olmadığını bildirmektedir. Moratoryom yalnız 21 eylülde Çek vatandaşlarının elinde bulunan mevduata şamil olacaktır. Moratoryomun hiç bir veçhile ecnebilere ait tediyata şümulü yoktur.

Yeni Kabinenin Vaziyeti

Prağ, 23 (A.A.) — Yeni kabine memurlardan ve teknisyenlerden mürekkep olup siyasî faaliyeti yüzünden şöhret kazanmış hiç kimse yoktur. Bu sebepten dolayı siyasî bir komite, parlâmento ile hükûmet arasında irtibatı temin edecektir. Resmî bir sıfatı haiz olmıyan bu komite, B. Hodzanın riyaseti altında hükûmet koalisyonunun bütün fırkaların mümssillerini bir araya toplıyacaktır.

Sovyetlerin İhtarı

Moskova, 23 (A.A.) — Saat 4 te Hariciye komiseri muavini B. Potemkin, Polonya maslahatgüzarı Jenakovskiyi davet etmiştir.

Komiser muavini, maslahatgüzara Polonya hükûmetinin kıtaatını Çekoslovak arazisinde ilerlettiği takdirde Sovyet Rusyanın başka bir ihtara lüzum görmeksizin Sovyet-Polonya ademi tecavüz misakını feshedeceğini resmen bildirmiştir.

Bu misakın ikinci maddesi, akidlerden birinin üçüncü bir devlete taarruzu diğer akidi mükellefiyetlerinden berî kılmaktadır.

Sovyet notası, Polonya kıtaatının Çekoslovak hududunda taharşüt etmiş olduğuna dair olan haberlere ve Polonya hükûmetince tekzip edilmemiş olan şayiaya istinat etmektedir.

Sovyet notası, ilâve ediyor:

"Sovyet hükûmeti, bu şayiaların tekzip edilmesini beklemektedir.,,

Polonyalıların Tahşidatı

Sayzin, 23 (A.A.) — Beynelmilel vaziyet dolayısiyle Polonya manevralarının sonunda yapılması mukarrer olan geçit resminin icrasından sarfı nazar edilmiştir. Zannolunduğuna göre kıtaat, hudut üzerinde bir noktaya gitmekte ve o noktada dündenberi kıtaat ve mühimmat tahşit edilmektedir. Sayzin Silezyasının bütün şehirlerinde duvarlara asılmış olan bir beyanname de "Çekoslovakya Silezyasının ana vatana rucuu saati çalmıştır.,, denilmektedir.

Yugoslavyanın Mutalâası

Belgrad, 23 (A.A.) — Novisadda çıkan Dan gazetesi, "Çekoslovak hâdisesinden alınacak dersler,, başlığı altında bilhassa şöyle yazmaktadır.

"Geçen hafta Yugoslav efkârıumumiyesi pek müteheyyiç olmuştur. Yugoslavya, müttefik sıfatiyle Çekoslovakyaya karşı dostça ve kardeşçe hisler beslemekte idi. Çekoslovakyada cereyan eden hâdiselerden kimse bizim kadar müteessir değildir. Fakat Yugoslav efkârıumumiyesi, diğer cihetten, teessürleri - kâfi geldiğini ve Yugoslavyanın Çeklere yardım edecek vaziyette bulunmadığını görmektedir. Çekoslovakyanın siyasî vaziyeti içinden çıkılmaz bir halde idi.,,

Lehistanın Cevabı

Varşova, 23 (A.A.) — Pat Ajansı aşağıdaki tebliği neşretmiştir:

Lehistan maslahatgüzarı aşağıdaki cevabı vermek için talimat almıştır:

1 — Devletin müdafaasına müteallik tedbirler münhasıran Lehistan hükûmetine aittir ve bu hükûmet hiç bir kimseye izahat vermek mecburiyetinde değildir.

2 — Leh hükûmeti, kendisi tarafından aktedilen paktların mündericatına tamamen vakıftır.

Maslahatgüzar ayni zamanda bu demarştan dolayı hayret izharı için de emir almıştır. Zira Leh — Sovyet hududunda Lehistan tarafından hiç bir hususî tedbir ittihaz edilmiş değildir.

Barbaros günü

(Baştarafı 1 inci sayfada)

Toplarla beraber türbe bahçesindeki donanma bandosu İstiklâl marşını çalacaktır. Marşı müteakip türbeye çelenkler konacak, türbe bahçesinde bulunan iki manga deniz talebesi tarafından havaya birer el fişenk atılacak ve Barbarosun ruhunu taziz için bir dakika sükût edilecektir.

İstanbul Vali ve belediye reisi Muhittin Üstündağ bir hitabede bulunacak, bundan sonra Abidin Daver ve en genç bir deniz subayı nutuk söyliyecektir. Bundan sonra Hamidiye gemisine geçilecek deniz merasimi seyre dilecektir.

Denizdeki merasime, Denizbank, Şirketi Hayriye, Akay gemilerinden bazıları, Deniz ticaret mektebi, deniz klübü, gemi kurtarma şirketi, spor klüpleri gemi ve motorlarla iştirak edecektir.

Bir işaret üzerine Deniz geçit resmi başlıyacaktır. Bu sırada Hamidiyeden ve türbe etrafında uçacak tayyarelerden denize çelenk atılacaktır. Gece her taraf donanacaktır.

Ankarada büyük bir ziraat sergisi açılacak

(Baştarafı 1 inci sayfada)

köy terbiyesi ve teşkilâtlanmasına müteallik bütün vesait, alâtı makine ve modelleri teşhir olunacaktır.

Sergide teşhir olunan eşya ve modellerden Türkiye hükûmetine hediye ve terkolunanlarından da vücude getirilmekte olan "köy ve ziraat müzesi,, için istifade edilecektir.

Ziraat Memurlarının Terfihi

Ankara, 23 (Hususî) — Ziraat Vekâleti terfi, tayin, tekaüt, yetimlere maaş tahsis ve saire gibi zat işlerine taallûk eden hususatta azamî sürat temin ve hakların kaybolmasını önlemek suretiyle memurlarının zatî işlerine zaman harcamalarını düşünerek sicil işlerini de ele almıştır.

Bu gibi hususatın yolunda yürüyebilmesi için evvel emirde bütün vekâlet mensuplarının kıdem tablolarının ihzarına başlanarak tamamlanmış, bastırılmış ve bütün vekâlet teşekküllerine yollanmağa başlanmıştır. Bundan başka, vekâlette bütün sicillerin yeniden tetkiki için bir komisyon kurulacağı ve işlerle ehemmiyetle meşgul olacağını da haber almıştır.

Vekâletin hususî idareler emrinde çalışan ziraat ve mümasil meslek müntesibi memurlarının terfihi hakkında yeniden bazı tedbirler ittihazını düşündüğü de öğrenilmiştir.

Rizede çay ziraati

(Baştarafı 1 nci sayfada)

Burada yetiştirilecek gençler havalideki çay ziraatinin daha fennî bir surette yapılabilmesi için programlı bir surette çalışacaklardır.

Birkaç senedenberi piyasaya sevkedilmekte olan Rize çayları, hariçten gelen diğer mallara tamamiyle rekabet edebilecek bir nefasettedir.

Alınan tedbirlerden sonra birkaç seneye kadar Rize havalisinde yetiştirilecek çayların memleketteki ihtiyacı tamamen karşılıyabileceği ümit edilmektedir.

Vekâlet ayrıca Ege mıntakasında da bir çay mıntakası tesis etmeğe karar vermiştir.

Egenin Rize iklimine muadil bulunan yerlerinde bu sene tecrübî mahiyette olmak üzere çay ekilecek ve alınacak neticelere göre buradaki çay ziraati faaliyetine de pragramlı bir surette başlanacaktır.

Dr. Nihad Tözge

Babıâli cad. No. 11. saat 15-18
Tel. 21942

Hitlerin Cevabı Bekleniyor

Petersburg, 23 (A.A.) — Havas ajansı muhabirinden:

İngilizlerle Almanların bu sabah akdetmeleri mukarrer olan içtima, tehir edilmiştir. İngiliz delegasyonunda İngiliz başvekilinin bu sabah B. Hitlere bir mektup göndermiş olduğu ve Hitlerin bu mektuba cevap vereceği beyan edilmektedir.

İki heyet arasındaki konferansın yapılması B. Hitlerin cevabına bağlı bulunmaktadır.

Halkevlerinde

Biçki dersleri

Fatih Halkevinden:

Bu yıl evimizde açılan biçki derslerine devam eden talebelerimizin öğrendiklerinin tatbikatı olarak hazırladıkları sergi 25/9/938 Pazar günü saat 17 de ev kurağında açılacaktır. Bu açılma törenine bütün yurttaşları çağırırız. Sergi her gün saat 10 dan 21 e kadar açık bulundurulacaktır.

Dil bayramı

Şişli Halkevinden:

siyle dinlenecek ve akşam saat 21 de Dil Bayramı münasebetiyle Ankarada verilecek konferans radyomuz vasıtaliyle dinlenecek ve akşam saat 21 de muallim Refet Avni Aras tarafından Türk Dili hakkında bir konferans verilecektir. Bundan sonra Halkevimiz cazının iştirakile bir de Danslı çay ter tip edilecektir. Herkes gelebilir.

Müzik dersleri

Eminönü Halkevinden:

1 — Evimizde piyano, keman, violonsel, bas, solfej ve koro derslerine bu sene de yeniden talebe kaydolunacaktır.

2 — Yeni ve eski talebenin 1 Birinciteşrin 938 ze kadar kayıtlarını yaptırmak için birer fotoğrafla Halkevi bürosuna müracaatları ve bu suretle kayıtlarını yaptıranların Birinciteşrin Cumartesi günü saat (18) de Halkevi salonunda bulunmaları rica olunur.

Dil bayramı

Eminönü Halkevinden:

26 Eylül 938 Pazartesi günü saat (18) de (Dil Bayramı) Evimizin Cağaloğlundaki salonunda aşağıdaki program gibi kutlanacaktır. Yer darlığından hazırlanan giriş kartlarını arzu edenlerin Ev Bürosundan almaları rica olunur.

Dil Bayramı Programı:

Saatın tam (18) de Ankaradan verilecek konferansın dinlenmesine başlanacak ve hitamında:

1 — İstiklâl Marşı: Evimiz Orkestrası tarafından.

2 — Söylev: Ev başkanı Agâh Sırrı Levend tarafından.

3 — Konferans: Evimiz üyelerinden muharrir Nusret Sefa Coşkun tarafından.

4 — Konser: Evimiz orkestrası tarafından.

Şehit Ali Paşa

(Baştarafı 1 inci sayfada)

Bu kıymetli eserin tarihî ve mimarî değeri hakkında müzeler mimarı Kemal Altandan aldığımız şu izahatı aynen yazıyoruz:

« — Malûm olduğu üzere Şehit Ali paşanın şahadeti, Nemselilerle meşhur Varadin muharebesinde Prens Öjen ordularını hezimete uğrattığı esnada vukubulmuştu.

Yine bu muharebede Nemselilerin cenah kumandanı bulunan bilâhare memleketimize iltica ederek müslüman olan Kont «Dö Bonval» — kibizde Kumbaracı Ahmet paşa adını almıştı — da bulunuyordu. Ahmet paşa; İstanbulda ilk Kumbarane'yi meydana koymuştur. Beyoğlunda (Kunbaracı yokuşu) adına izafe edilmiştir. Ve kendisi de Beyoğlu Mevlevihanesinde medfundur.

Şehit Ali paşa kütüphanesinin mimarî kıymetine gelince, kütüphanenin içinde «Darülkütübî Ziba ihyayı Ali paşa» tarih mısraından, hicrî 1124 te yapıldığı, ve üçüncü Ahmet zamanının güzel sanat eserlerinden olduğu anlaşılmaktadır.

Yine bu civarda, sadrazam Nevşehirli (İbrahim Paşa Darülhadisi)ni inşa eden Mimar Bekirin eseri olduğu kütüphanenin tarzından ve tezyini şekillerinden belli olmaktadır.

Şehit Ali Paşa kütüphanesi sivil mimarımızın çok karakterist bir örneğidir. Fevkanî şekilde olup, dış avlusunda teşkil edilen köpeşte ve sahanlıklı taş merdiven yollarının hem zemin kat salonuna, hem de üstteki kütüphane içerisine mahsus tarzı tertibin de mimarî bir hususiyet görülmektedir. Kütüphane kısmı içinde, oyma ve kabartma tezyini işlere mahsus çok incelikler vardır.

Bilhassa zarif İstalaktit başlıklı sütunların kemer teşkilâtı üzerinde ranza tertibindeki hafızkütüp mahallinin ahşap tavanındaki ince hünerli işlere mahsus altın yaldız ve renk üzerine yapılmış işlemeleri misilsiz bir güzellik göstermektedir.

Eskiden kültürümüze hizmet eden ve bu ane kadar müzeler idaresince hüsnümuhafaza edilmiş olan bu çok sanatlî eserin yine bugünkü kültürümüze karşı Yüksek muallim mektebine terkedilmesi eserin ihyasına en büyük bir hizmet sayılır.

Ziraat Vekâletinden:

Orak ve Çayır makinesi ve pulluk alınacak.

1 — Dolaplı 10, Tarakh 15, o rak makinesile 3 çayır ve 3 ot balya makinesi ve 200 adet Oliver sis temi döner kulaklı pulluk kapalı zarf usulü ile satın alınacaktır.

2 — Bu makine ve pullukların muhammen bedeli 9285 lira olup ilk teminat parası 697 liradır.

3 — Şartnamesi Ziraat Vekâleti Ziraat umum Müdürlüğünde parasız olarak verilir.

4 — Taliplerin münakasa günü olan 30 - 9 - 938 tarihine müsadif cuma günü saat 14 de kadar kapalı zarflarını Vekâlet satın alma komisyonuna vermeleri. Ve saat 15 de komisyonda hazır bulunmaları ilân oluru. (3652) (6328)

Istanbul İnhisarlar Ilânları

Cinsi	Miktarı	Muhammen Be. Beheri tutarı L. K. S.	L. K.	Muvakkat T. teminatı L. K.	Eksiltmenin Şekli	Saati
Kuru ot	25 000 kilo	2.18	515.—	40.88	Açık eks.	15.15
Kırmızı çizgili kanaviçe	90.000 metre	9.25	8325	624.38	Kapalı zarf	16

1 — Şartnamesi mucibince satın alıncak 25.000 kilo kuru ot açık eksiltmeye şartname ve nümunesi mucibince alınacak 90.000 metre kırmızı çizgili kanaviçe kapalı zarfla eksiltmeye konmuştur.

II — Muhammen bedellerile muvakkat teminatları hizalarında gösterilmiştir.

III — Eksiltme 3 - X - 938 tarihine rastlayan pazartesi günü hizalarında yazılı saatlerde Kabataşta levazım ve mübayaat şubesindeki alım komisyonunda yapılacaktır.

IV — Şartnameler parasız olarak her gün sözü geçen şubeden alınabileceği gibi kanaviçe nümunesi de görülebilir.

V — Açık eksiltmeye iştirak etmek istiyenlerin % 7.5 güvenme paralariyle birlikte eksiltme için tayin edilen gün ve saatte komisyona gelmeleri, ve kapalı zarf eksiltmesine iştirak etmek istiyenlerin de mühürlü teklif mektubunu kanunî vesaik ile % 7.5 güvenme parası makbuzu ceya banka teminat mektubunu ihtiva edecek olan kapalı zarfları eksiltme günü en geç saat 15.30 a kadar adı geçen alım komisyonuna makbuz mukabilinde vermeleri lâzımdır. (6579)

Istanbul Gümrükleri Baş Müdürlüğünden:

İhale günü 5 - 10 - 938 Mezat kaime No. sı 2722 bilâ marka ve No. lu kanunî safî sikleti 150 kilo ağırlığında 96 lira değerinde kasarsız pamuk mensucat MKN 2572 Bilâ marka ve No. Ks 192 K 63 Ld pamuk kasarsız bez MKN 3063 Bilâ M ve N Ks. 350 K 70 Ld Demır halat MKN 3059 bilâ M ve N Ks. 1003 K 500 G 120 L 31 Kd 10 adet demir mihanikî makine aksamı MKN 3389 Bilâ M ve N Ks. 383 K 365 Ld demirle mürettep lâstik boru ihale günü 7 - 10 - 938 MKN 3417 JAN 8175 M ve N Ks 13 K 294 Ld. hav, deşen ve iplik halinde olmıyan ipeği havi şerit MKN 3418 JAN 8175 M ve N Ks 61 K 500 G 170 Ld pamuk şerit işlemesiz MKN 3419 Jan 8175 M ve N Ks 3 K 200 G 43 L 40 Kd Nitro sellilozla sıvanmış içi pamuk şerit, saç tutacağı MKN 3394 bilâ M ve N Ks 89 L 20 Kd 1 K 100 G safî ipek mensucat MKN 3393 bilâ M ve N Ks 1 K 820 G 154 Ld safî ipek mensucat ihale günü 10 - 10 - 938 MKN 4027 bilâ M ve N Ks 711 K 1371 Ld pamuk mensucattan içi pamuk döküntüsü pamuk, ot dolu yorgan yastık müştamel MKN 4029 Bilâ M ve N Ks 420 K 221 L 40 Kd pamuk mensucattan mürettep ağaç şezlong MKN 569 C A marka muhtelif No. Ks 197 K 94 L cam lâmba karpuzu mevaddı saire ile mürettep MKN 5963 STERNS E 9259 26/29 M ve N. Ks 382 K 48 L 64 Kd sarı vazelin MKN 3169 Bilâ M ve N Ks 250 K 317 Ld işlemeli yün mensucat 1549 kanun mucibince ve başlarında yazılı günlerde ve tam saat 13 de 2490 sayılı kanun hükümleri dairesinde Sirkecide Reşadiye caddesindeki Gümrük satış salonunda açık arttırma ile satılacaktır. İsteklilerden maliye unvan tezkeresi ile malın değeri nisbetinde % buçuk pey akçası makbuzu aranır. Şartnameler her gündairede görülebilir pey akçaları her gün saat 12 ye kadar vezneye yatırılabileceği ve bu saatten sonra katiyen pey kabul edilmiyeceği ve peşin para ile mal almak istiyenlerden maliye unvan tezkeresi aranmıyacağı ve her ayrıca müteferrik eşya satışları da vardır. Bunların listeleri satış salonu kapısında asılıdır. (6707)

Satış ilânı

Üsküdar İcra Memurluğundan:

Tevfik namı diğer Naki tarafından Vakıf Paralar İdaresinden 23039 ikraz numarasile borç alınan paraya mukabil birinci derecede ipotek gösterilmiş olup borcun ödenmemesinden dolayı satılmasına karar verilen ve tamamına ehli vukuf tarafından 8100 lira kıymet takdir edilmiş olan Kadıköyünde İbrahim ağa mahallesinde eski Köftüncü oğlu yeni Alibaba sokağında eski dört kerre 1 mükerrer yeni 2.2, 2/1.4 numaralı bir tarafı Halime uhdesinde bulunan mahal, bir tarafı Mehmet vereseleri arazisi, bir tarafı Şakir ve bazan Mahmut vereseleri köşkü ve önü yol ile çevrili maa bahçe bir ahır ve iki bap hanenin..

Evsaf ve mesahası aşağıda yazılıdır

Mahallen 4 No. lu kârgir hane:

Zemin kat: Merdivenden çıkıldıkta bir sofa üzerinde 2 oda, zemini kırmızı çini bir kiler zemini karasimen döşeli bir mutfak, bir helâ, (Bu katın altı bodrumdur.)

Birinci kat: Bir sofa üzerinde birinde yük bulunan üç oda, bir helâdan ibaretti..

Mahallen 2 No. lu hane:

Zemin kat: Karasiman döşeli bir papuçluk, bir koridor üzerinde üç oda hanenin yanında bir mutfak, bir helâ.

Birinci kat: Ayrı bir kapı ile de kullanılan bu kısımda bir sofa üzerinde biri camekân bölmeli 4 oda, bir hamam mahalli, bir helâ..

İkinci kat: Bir çatı arası ile bir balkondan ibarettir.

Diğer müştemilât: Bahçede üç ahır, bir buzağı ahırı, 2 yanaşma odası, bir bostan kuyusu, bir tulumbalı kuyu, muhtelif cins aşılı fidanlar ve dut, incir, ve sair meyva ağaçları vardır.

Her iki binada elektrik ve su tesisatı mevcuttur

Mesahası: Tamamı (5260) metre murabbaı olup bundan 85 metre murabbaı 2 ve yine 85 metre murabbaı 4 numaralı haneler 25 metre murabbaı 2 numaralı hane ittisalindeki matbah, 306 metre murabbaı ahır ve sair müştemilâttır..

Yukarda hudut, evsaf ve mesahası yazılı gayrimenkulün tamamı açık arttırmaya konulmuş olup 2 - 11 - 938 tarihine rastlayan çarşamba günü saat 14 den 16 ya kadar Üsküdarda İhsaniyedeki dairemizde açık arttırma ile satılacaktır. Arttırma bedeli muhammen kıymetin %75 ni bulduğu takdirde gayrimenkul en çok arttıranın üzerine ihale edilecek, aksi takdirde en son arttıranın taahhüdü baki kalmak üzere arttırma on beş gün müddetle temdit edilerek 17 - 11 - 938 tarihine rastlayan perşembe günü saat 14 den 16 ya kadar yine dairemizde ikinci açık arttırması yapılacak ve bu ikinci arttırmada gayrimenkul en çok arttıranın üzerine ihale edilecektir.

Satış peşindir. Taliplerin arttırmaya girmezden evvel muhammen kıymetin % 7.5 u nisbetinde pey akçesi vermeleri veya millî bir bankanın teminat mektubunu ibraz etmeleri lâzımdır.

Birikmiş vergilerle belediyeye ait tenviriye, tanzifiye ve dellâliye resimleri ve vakıf icaresi satış bedelinden tenzil edilir. 20 senelik taviz bedeli müşteriye aittir.

2004 numaralı İcra ve iflâs kanununun 126 ncı maddesinin 4 üncü fıkrasınca, bu gayrimenkul üzerinde ipotekli alacaklılar ile diğer alâkadaranın ve irtifak hakkı sahiplerinin bu haklarını ve hususiyle faiz ve masrafa dair olan iddialarını, bu ilânın neşri tarihinden itibaren 20 gün içinde evrakı müsbitelerile bildirmeleri icap eder. Aksi halde hakları tapu sicilile sabit olmadıkça satış bedelinin paylaşmasından hariç kalacakları ve daha fazla malûmat almak istiyenlerin 2 - 10 - 938 tarihinden itibaren herkesin görebilmesi için açık bulundurulacak olan arttırma şartnamesiyle 38/1519 numaralı dosyasına müracaatları ilân olunur. (6804)

???

NURKALEM

Kurşun Kalem Fabrikasında her nevi kalem imal edilmektedir.

Mümasili ecnebi kalemlerine çok faiktir.

Fiyatları ecnebi kalemlerinden % 50 ucuzdur.

Kurşun kalemler:

Süperyör
Timsahlı
301 - 2 Mektepli
1205 Altı derece sertlikte
Not
En iyi cins
Dağdelen 15 derece sertlikte
1011 Marangoz kalemi
99 Taşçı kalemi

Kopya kalemleri:

299 Ulus
701 - A Yumuşak
701 - B Orta sert
701 - C Sert
71 - A.B.C. En iyi cıns üç dereceli
702 - A.B.C.D.E. Beş renkli
702 - A.B. Mavi - Kırmızı
72 - A.B.C.D.E. Beş renkli iyi cins

Pasteller

1315 6 renkli
1325 12 renkli
1301 12 renkli iyi cins
24 renkli iyi cins
901 Kırmızı - Mavi
Stabilli 12 renkli iyi cins
" 24 fenkli iyi cins
Dermetograf Üç renkli kalem
311 Grafit ve renkli Minlen
231 - 232 Kırmızı ve Mavi tebeşir.

Çeşitlerimizi her kırtasiyeciden İstiyebilirsiniz.

Nurkalem Ltd. Şirketi
İstanbul Sirkeci
Mühürdar zade Han No. 1 - 2

Sabah, öğle ve akşam her yemekten sonra

Daima Radyolin

ile dişlerinizi fırçalayınız.

Radyolin

Müstesna bir formülle ve azamî itina ile yapıldığı ve rekabet kabul etmez bir fiatla satıldığı için yurtta ecnebi mamulâtının hâkimiyetini ortadan kaldırmıştır. Kazandığı bu rağbet sebebiyle elde hiç stok bulunmadığından da mütemadiyen taze ihzar olunarak piyasaya çıkarılır.

Radyolin kullanınız; sade dişlerinizi temizlemek, korumak ve güzelleştirmekle kalmazsınız, verdiğiniz para da kendi cebinizde kalmış olur.

Sabah, öğle ve akşam her yemekten sonra

RADYOLİN

İstanbul Hukuk Fakültesi kayıt ve kabul şartları:

Fakültede kayıt ve kabule başlanmıştır. Şartlar şunlardır:

I — İsteklilerin bizzat Dekanlığa gelerek bir istida vermeleri.
II — Nüfus cüzdanı.
III — Olgunluk diploması
IV — Askerlik ehliyetnamesi
V — 4.5×6 büyüklüğünde 8 fotoğraf
VI — İstanbuldaki ikamet adresi ve iyi hâl kâğıdı.
VII — Aşı ve sıhhat raporu. (6604)

KANZUK

SAÇ BOYALARI JUVANTIN

Kumral ve siyah olarak saçlara tabiî surette istenilen rengi verir. Sabittir. Sıhhî ve zara sızdır.

İNGİLİZ KANZUK ECZANESİ

Beyoğlu - İstanbul

Sahibi: Ahmet Cemalettin SARAÇOĞLU
Neşriyat müdürü: Macit ÇETİN Basıldığı yer: Matbaai Ebüzziya

ADEMİ İKTİDAR

Ve Bel Gevşekliğine karşı

HORMOBİN

Tabletleri her eczanede arayınız. (Posta kutusu 1255 Hormobin)

ESKİ FEYZİATİ

Yatılı **BOĞAZİÇİ LİSELERİ** Yatısız

Arnavutköy Çifte Saraylar

Ana sınıfı ile ilk kısım en yeni ve modern tesisatile Bebekte eski Fransız Senjozef mektebi binasında: Orta ve Lise sınıfları Arnavutköyünde Tramvay caddesinde Çifte saraylarda kız ve erkekler için ayrı dairelerde: Her gün saat 10 dan 17 ye kadar Yeni Talebe kaydı için Çifte Saraylarda mektep idaresine müracaat edilebilir.

İstiyenlere tarifname gönderilir. Telefon: 36-210

SAYIN OKUL DİREKTÖRLERİNİN, ÖĞRETMENLERİN

ve öğrenicilerin nazarı dikkatine:

Her lisandan mektep kitaplarınızı tedarik etmek için Ankarada ve istanbulda **HAŞET KİTAPEVİ'ne** müracaat ediniz

Üsküdar hukuk hâkimliğinden;

Mehmet vekili avukat Ekrem Özden tarafından Üsküdarda Aracıyeci Hacı Mehmet mahallesinde Nuhkuyusu caddesinde 119 No. lı hanede sakine Nezahat aleyhine açılan ... ikametgâhının meçhuliyeti hasebile ilânen tebligat icrasına karar verilip bu baptaki dava arzuhali suretile davetiye varakası mahkeme divanhanesine asılmış olmakla yevmi tahkikat olan 27/10/938 perşembe günü saat 11 de Üsküdar hukuk mahkemesine gelmesi ve dava arzuhaline karşı da tarihi ilân yapvermesi lüzumu ayrıca gazeteden itibaren 20 gün zarfında cevap ile de ilân olunur.

Yüksek Mühendis Mektebi Müdürlüğünden:

1 — Liseler olgunluk imtihanlarının 19 eylül 938 de bitmesi dolayisiyle evvelce 22 - Eylûl - 938 akşamı nihayet bulacağı ilân edilmiş olan 938 - 939 tedris senesi kaydı kabul muamelesine 27 eylûl 938 akşamına kadar devam edilecektir.

2 — Mektebe girmeğe talip olanlar arasında yapılacak müsabaka imtihanları eylülün 29 ve 30 uncu perşembe ve cuma günleri saat 9 da başlıyacaktır.

3 — Bu hususta fazla malûmat almak istiyenlerin tatil günleri hariç olmak üzere her gün saat 9 - 16 ya kadar mektep idaresine müracaatları. (6571)

İstanbul 5 inci İcra Memurluğundan:

Sarafim Deloğlunun Yervant kalfa zimmetinde alacağı olan mebaliğden dolayı haczedilip satışı tekarrür eden ve tamamına evhlivukuf tarafından (525) lira kıymet takdir edilmiş olan Beyoğlunda Şişlide Büyükdere Zincirlikuyu tariki Levent çiftliği sokağında eski 9 mükerrer No.lı tarlanın evsafı aşağıda yazılıdır:

Tarlanın cenup cihetinde bir kısmının toprağı kazılmış ve halen boş haldedir.

HUDUDU: Bir tarafı Emineye ... rağ olan mahal, bir tarafı Sava ... si Mahmut Esada ferağ olunan ... ve tarafı rabii tarik ile mahdut.

SAHASI: 6433 metre murabbaıdır.

Yukarıda evsafı ve hudut sahası ... bit edilen tarlanın 15/32 hissesi ... artırmaya vazolunmuştur.

Artırma peşindir. Artırmaya iştirak edecek müşterilerin kıymeti muhammenenin yüzde 7,5 nisbetinde pey akçesi veya millî bir bankanın teminat metlubunu hamil olmaları icabeder. Müterakim vergi, tanzifat, tenviriye ve vakıf borçları borçluya aittir. Artırma şartnamesi 24/9/938 tarihine müsadif Cumartesi günü dairede ... halli mahsusuna talik edilecektir. Birinci artırması 27/10/938 tarihine müsadif perşembe günü dairemizde saat 14 ten 16 ya kadar icra edilecek birinci artırmada bedel, kıymeti muhammenenin yüzde 75 ini bulduğu takdirde üste bırakılır. Aksi takdirde son artıranın taahhüdü baki kalmak üzere artırma 15 gün daha temdit edilerek 11/11/938 tarihine müsadif ... ma günü saat 14 ten 16 ya kadar dairede yapılacak ikinci artırma neticesinde en çok artıranın üstünde bırakılacaktır. 2004 numaralı İcra ve iflâs kanununun 126 ıncı maddesine tevfikan hakları tapu sicilleri ile sabit olmıyan ipotekli alacaklarla diğer alâkadaranın ve irtifak hakkı sahiplerinin bu haklarını ve hususiyle faiz ve masarife dair olan iddialarını ilân tarihinden itibaren 20 gün zarfında evrakı müsbiteleriyle birlikte dairemize bildirmeleri lâzımdır. Aksi takdirde hakları tapu sicilleriyle sabit olmıyanlar satış bedelinin paylaşmasından hariç kalırlar. Müterakim vergi, tenviriye ve tanzifiyeden ibaret olan belediye rüsumu ve vakıf icaresi bedeli müzayededen tenzil olunur. ... senelik taviz bedeli müşteriye aittir. Dafa fazla malûmat almak istiyenlerin 937/4203 numaralı dosyada mevcut evrak ve mahallen haciz ve takdiri kıymet raporunu görüp anlayacakları ilân olunur. (19128)

T. S. K. İstanbul Bölgesi Futbol Ajanlığından

Bölgemize mensup futbol hakemlerimizin 26/9/938 pazartesi akşamı saat 18 de Bölge merkezine gelmeleri rica olunur.

Fatih sulh 3 üncü hukuk hâkimliğinden

Fatih muhtesip İskender mahallesi Akseki caddesi 36 numaralı hanede vefat eden Rifat Kazancının tarihi ilândan itibaren alacak, ve borçlularının bir ay ve iddiayı verasete edenlerinin üç ay içinde mahkemeye müracaatları lüzumu ilân olunur.

Sultanahmet 3 üncü sulh hukuk hâkimliğinden;

Hazine namına İstanbul maliye muhakemat müdürlüğü tarafından Çorluda üçüncü kolordu istihkâm şubesinden Hamdi nezdinde ... mülâzim Hasan Hulûsi zevcesi ... dane aleyhine açılan, ve yine ... le ait Kumkapıda Kükçübaşı ... man ağa mahallesinde Düz... sokağında 12/6 numaralı hanenin bedeli icarından matlûbu bulunan 75 liranın tahsili davasında; ... deialeyhin adresinin meçhuliyetinden hasebile tebligat yapılamadığından ilânen yapılan tebligat üzerine ... duruşmasında müddeabih 75 liranın dava tarihinden itibaren % 5 faiz ve % 10 ücreti vekâletle birlikte tahsiline 21 - 1 - 938 tarihinde karar verilmiş olduğundan usulün 437 inci maddesi mucibince 8 gün zarfında temyizi dava edilmediği takdirde de hükmün kesbi katiyet edeceği hüküm hulâsası tebliği makamına kaim olmak üzere ilân olunur. 936/27

ZAYİ — İstanbul emniyet dördüncü şubesinden almış olduğum 9-9-937 gün ve 2095 sayılı ... lik ikamet tezkeremi düşürdüm. Yenisini alacağımdan eskisinin hükümsüz olduğu.

Kartal - Sultan beylik çiftliğinde Romanya tebaasından
Martko Goldon...