BAŞMUHARRİRİ
Ahmet Emin YALMAN
VATAN EVİ
Cağaloğlu Mollafenari sok. 30-32
Telefon: 24207 — 29316 — 29315
Telgraf: VATAN — İstanbul
YIL : 14 — SAYI : 4678

CUMA
21
MAYIS
1954
Fiyatı 15 kuruş

VATAN

İĞRİYE İĞRİ - DOĞRUYA DOĞRU

AMERİKA MEKTUBU :
Üniversite dâvasına Amerikadan bir bakış
Yazan : Dr. Kemal TOSUN
Bugün ikinci sayfamızda

Türk güreşçileri favori sayılıyor

Hüseyin Erkmen, Tokyo'da sekiz sıkletten dördünü kazanabileceğimizi, söyledi

Associated Press

Tokyo, 20 — Buradaki müşahitler, 22 mayısta başlayacak Dünya Serbest Güreş Şampiyonasında Türk Takımını favori saymaktadırlar. Yabancı güreş uzmanlarına göre Türkler muhtemelen bu yıl, Rusyayı, 1952 Helsinki Olimpiyatlarında kazandığı serbest güreş şampiyonluk tahtından yuvarlayacaklardır.

Türk Takımının tecrübeli antrenörü ve idarecilerinden Hüseyin Erkmen, bugün gazetecilerle yaptığı bir konuşmada, güreşçilerinin gayet iyi formda olduklarını ve 8 sıkletten 4 ünü kazanabileceklerini söylemiştir. Erkmen, bilhassa hangi sıkletlere belbağladığını açıklamamıştır.

Bununla beraber, buradaki güreş mütehassısları, 62 kiloda Türk güreşçisiyle boy ölçüşecek diğer bir pehlivan göremediklerini söylemektedirler. Müsabakalara 150'den fazla güreşçi katılacaktır.

Erkmen, 1952 Olimpiyatlarında Rusların kolay bir zafer kazandıkları inancını belirtmiş ve demiştir ki:

«Müsabakalardan evvel takıma soktuğumuz şampiyonlarımızdan 6 sı profesyonel ilân edildiler ve dolayısiyle Olimpiyatlarda güreşemediler. Bu, tabiatiyle Ruslara büyük bir avantaj vermiş oldu.»

Türkiye 1948 de Londrada, serbest güreşte takım halinde şampiyonluğu kazanmıştı.

Hüseyin Erkmen, Türk takımı mensupları arasında bilhassa 18 yaşındaki bir güreşçi, Hüseyin Akbaştan umitvardır. Bu genç, memleketinde milli takı-

(Devamı Sa: 7 Sü: 7 de)

GANDİ'NİN BİR SÖZÜ

YAZAN:
Ahmet Emin YALMAN

Geçen hafta gerilere baktığımız zaman neler görüyoruz? Hadiselerle dolu bir geçit devresi. Birbirleriyle açık harp halinde siyasi partiler, ayni dili konuşmayan, birinin ak dediğine diğeri kara gören vatandaşlar, türlü türlü cıkaplar takan kitleler birbirimize karşı kışkırtan ajanlar....

Gandi'nin şöyle bir sözü var: «Bir memlekette temiz sahalara, yeraltan kaynaklara rastgelmeye lâğımlar, pis kokan bataklıklar eksik olmaz. Kötü insanlar, bir memleketin iyi gidiş kabiliyetlerini gözden kaybettirmek isterler, yalnız lâğımlarda yaşarlar, bütün umumi hava akımlarını lâğımlara sürüklemeye çalışırlar, her tarafı bir hale sokmağa çalışırlar, böylece hayrın değil, şerrin hâkim olabileceği bir manevi iklim yaratmak...»

Arkada bıraktığımız çetin geçitlerde ihtiras esiri bir takım politika adamları, gözlerimizi kirletmeye çalıştılar. Bu çalışmaya elde ettiğimiz bütün kazanımları, ufuklarda belirmekte olan ufuklarda beliren ufuklarımızı görünmez bir duvar haline getirmek istediler. Gandi'nin dediği gibi, lâğımların tabiatı her tarafa yaymak istiyorlar. Her taşın altından çıkmak bekleyen kızıl yılanlar, bu bozguncu havadan istifade etmek için alabildiklerine çalıştılar.

Bu nevi mukavemetlerle, mücadelelere, kundaklamalara karşı ayakta durmağa çalışmak, yol almak, çok müşkül bir iş ve meseleleri halletmek, her tarafta hareketsiz kalmamak, geçen ilerileme ve ihtiyaçlarına yetişmek kolay bir iş değildi. Kendi saflarında da tam bir ahenk yoktu. Dört sene evvel hükumetin derecesini bilmediğimiz bir Hareket'lerinde ister istemez bir tereddüt ve ihtiyat

Çok şükür düz yola çıkmış bulunuyoruz. Milletin reyiyle intikal devresi bir kapanmıştır. Şimdi ise devri başlamıştır. Ya yol ağzındadır. Ya verdiği dersin manasını, tecvir ve iftira yolunu vatandaşlarca hoş görülmemesi lâğımlarla uğraşmağa mecburdur ancak kendisinin de bir yanlışlığı farkedecek ve bu müşahedenin tenkit ve müdafaalarındaki meşru, tabii, hakiki rolüne sahip çıkacak, namuslu ve insaflı bir kuvvet sıfatiyle millete lâyık olmağı gayesindedir.

Kendini toplamazsa, bildiğinde devam ederse, intiyacı olduğu derecede yaşamayacak, hükumeti ihtiyaçlarından alıkoyamayacak, Hükumetin Meclisteki kuvvetleri ve ihtiyatları kadar, Kanunî ve etraflı mücadelelerden sonra müzakaşalardan sonra milletçe tam bir taşkınlığına göre göğsünü gerecektir. Fakat gönül elbirliğiyle müşterek bir hâlde konuşabilsinler, bir hâlde kıymet ölçüleri bir manzarası göstersin, ortada çok hayırlı rolleri yeni imkânını ele geçirecek Türkiyeyi yükseltmek şerefine layık ve muhalefet karşısında.

Arapça ve japoncada (buhran) kelimesinin iki işaretin birleşmesinden ibaret olunurmuş. Bu kelimenin birinci harfi tehlike, ikinci harfi fırsat kelimesinin işareti imiş. Buhran denilen şey: Fırsat ve imkânın çarpıştığı bir hâdisenin alınırmış. Öyle ki bu çarpışmanın sonunda Türk milleti için kazanılan fırsat ve imkânlara tutunan kuvvetle ve elele kolkolaşan milletimize müyesser

İrlanda Başbakanı De Valera İktidardan düştü

Anadolu Ajansı

Dublin 20 — Bir sefer müstesna 1932 denberi fasılasız İrlânda Başbakanlığını yapmakta olan de Valera, yapılan İrlânda mumi seçimleri netice sinde iktidardan düymüştür.

Dail de Valera (mebusan meclisi)nde hâlâ en büyük tek parti olarak çoğunluğu elin de bulundurmasına rağmen, muhalefet partileri 16 sandalyalık bir çoğunluk kazanmışlardır.

Partilerin durumları şöyledir:

Fianna Fail (de Valera'nın Liberal partisi) 63 sandalya, Fine Gael (Muhafazakâr partisi) 49 sandalya, İşçi partisi 18 sandalya, Çiftçi partisi 5 sandalya, Cumhuriyetçi partisi 3 sandalya, Müstakiller 4 sandalya.

Milletvekilleri adaylarından birinin ölümü ile, daha beş mebusluk için yapılacak seçimler tehir edilmiştir.

Güney Kore seçmleri

Seul 20 (A.A.) — Harbin sona ermesindenberi güney Kore millî meclisi için yapılan ilk seçimler tam bir sükûnet içinde cereyan etmştir. Hiç bir hâdise olmamıştır. Birleşmiş Milletler müşahitleri seçimler hakkında herhangi bir tefsirde bulunmaktan kaçınmışlardır. İlk neticeler yarından itibaren alınabilecektir. Pazar gününe kadar seçimlerin kat'i rakamlarını öğrenmek mümkün olabilecektir.

Şehir Meclisinde Seçimler yapıldı

Şehir meclisi Parti grupu dün saat 17 de İl başkanı Necmi Ateş'in başkanlığında toplanmıştır. Büyük bir ekseriyetle toplanan grupta önce grup idare kurulundan inhilâl eden yerler için seçim yapılmıştır. Grup idare kuruluna Daimî komisyon azalarından Muzaffer Şahinoğlu ve Niyazi Türkay intihap edilmişlerdir. İki üyesi milletvekili olan Daimî Encümen azalıklarına ise Hayri Erdoğdu ve Sabri Taşkın seçilmişlerdir. İnhilâl eden Elektrik ve Sular idaresi mürakıplıklarına ise yeni Belediye kanunu gereğince Şehir meclisi dışından seçilmesi icap ettiğinden bu vazifelerden Sular idaresine Halide Ahıska, Elektrik idaresine avukat Mes'ut Selen'in seçilmeleri umumi heyetçe tasvip olunmuştur.

Bundan sonra diğer ihtisas komisyonlarından açılan yerlere yeni azalar seçilmiştir.

Çin Hindi'nde komünistlerle yapılan bir anlaşma sonunda Dien Bien Fu müstahkem mevkiiden tahliye edilen Fransız paraşütçü birliklerinden yaralı çavuş Jacques Prevost Hanoi'de bir hastaneye getirildikten sonra

Çin Hindi'nde mütareke işi bugün görüşülecek

Fransız hava kuvvetleri komünistleri şiddetle bombaladı

Cenevre'deki komünist temsilciler, bugünkü müzakerelerin gizli fakat tam teşekküllü bir oturum sırasında yapılmasını kabul ettiler

Dien Bien Fu müstahkem mevkiinden helikopterlerle tahliye edilen yaralılardan biri Hanoi'de hastaneye nakledilirken

Associated Press

Cenevre, 20 — Bugün burada Doğu ile Batı arasında cereyan eden gizli müzakerelerden sonra komünistlerin şimdi Hindi Çinide sulhun gerçekleşmesi işini ciddi bir şekilde ele alıp konuşmaya hazır oldukları yolunda ümitler belirmiştir. İyi haber alan mahfillere göre komünist temsilciler yarın gizli fakat tam teşekküllü bir oturum sırasında Hindi Çini'de bir mütareke yapılması meselesini müzakereyi kabul etmişlerdir. Komünistler ayni zamanda, Laos ve Kamboçya'da mevcudiyetlerini ileri sürdükleri ve «mukavemet hükûmetleri» dedikleri kızıl rejimlerin Cenevre konferansı sırasında resmen tanınmaları hususundaki ısrarlarından vazgeçmiş gibi davranmışlardır. Fransız mahfillerine göre komünistlerin şimdiye kadar takındıkları tavırlardaki değişiklik, komünist Çin Başbakanı Çu En Lai ile İngiltere Dış İşleri Bakanı Anthony Eden arasında cereyan eden hususi bir görüşmede belirmiştir.

Yaralı nakli

Hanoi, 20 (AA) — Dien Bien Fu'dan, Luang Prabang yolu ile getirilen 84 yaralı Hanoi'de hastahaneye kaldırılmıştır. Bu suretle Dien Bien Fu'dan simdiye kadar tahliye edilen yaralıların yekûnu 104'e varmış olmaktadır.

Dien Bien Fu'dan kaçanlar

Vientian, 20 (AA) — Dien Bien Fu'da Vietmin'lilerden kaçıp kurtulmaya muvaffak olan 5 kişi salı günü Kuzey Laosta bir karakola varmışlardır. Bu 5 kişi yaptıkları sallarla nehir boyun-

(Devamı Sa: 7 Sü: 1 de)

İsmailiyede bir İngiliz subayı öldürüldü

İngiltere, Mısır'daki erlerine karşı yapılan tecavüzlerin artması üzerine protestoda bulundu

Türk Haberler Ajansı

İsmailiye, 20 — Bugün öğleye doğru askeri bir jeeple kışladan evine gitmekte olan bir İngiliz subayı İsmailiyeye 5 kilometre mesafede Mısırlı köylüler tarafından pusuya düşürülerek öldürülmüştür. Öldürülen subay, jeep arabasını bizzat kendisi kullanıyordu. Hâdiseyi müteakip vak'a mahalli İngiliz askeri tarafından kordon altına alınmışsa da, mütecavizlerin tespiti mümkün olamamıştır.

Hâdise hakkında; Mısır ve İngiliz makamları tahkikata başlamışlardır.

İngiltere, Mısırı protesto etti

Kahire, 20 (THA) — İngilterenin Kahire Büyükelçisi Sir Ralph Stevenson bugün öğleden evvel Mısır Dışişleri Bakanı Dr. Mahmut Fevziyi ziyaret ederek, son günlerde Süveyşte İngiliz erlerine karşı girişilen tecavüz hâdiselerini protesto eden ve şiddetli bir lisanla kaleme alınan bir nota tevdi etmiştir.

Migros statüsü İsviçre'den geldi

Kanunî formalitelerin 20 Haziran'a kadar bitirilmesi muhtemel

Kurulması mevzuunda bir müddettenberi devamlı gayretler sarfedilen Migros teşkilâtının statüsü evvelki gün İsviçreden gelmiştir. Statü, İstanbulda bulunan diğer müessisler tarafından da imzalandıktan sonra, önümüzdeki hafta içinde, Belediye reis muavini Ferruh İlter tarafından Ankaraya götürülecek ve resmî formaliteleri ikmal edilecektir. Statü Bakanlar Kurulundan çıktıktan sonra tescil muamelesi de yapılacak ve böylece şirketin kuruluş faaliyeti tamamlanmış olacaktır.

Şehrimizde kurulacak Migros'un İsviçreli mümessilleri senatör Duttweiler ve Hochstrasser'den gelen bir mektupta, Migros'nun bir an evvel faaliyete geçebilmesi için ilk olarak bir büyük depo temin edilmesi, müstahsillerle temas teminine başlanması ve işletme sermayesini verecek olan hükûmetle bu fonun tahsisi mevzuunda görüşmelere girişilmesi tavsiye edil-

(Devamı Sa: 7 Sü: 8 de)

Bir İspanyol genci Amerika diye Türkiye'ye geldi

Manuel isminde 20 yaşlarında bir İspanyol genci Amerika ya gidecek yerde yanlışlıkla Türkiyeye gelmiş ve bu yanlışlık dolayısiyle başından bir çok hâdiseler geçmiştir.

Hâlen şehrimizde bulunan İspanyol gencinin garip macerası şudur: Temizce giyinmiş, esmer ve yakışıklı 20 yaşlarında Barselonalı bir genç olan Manuel Amerikaya gitmeyi, orada bir yolunu bulup Bahriye mektebine girmeyi, o da olmazsa başka sahalarda para kazanıp zengin olmayı aklına koyuyor. Fakat bir vapur parası temin edemiyecek kadar fakir olan Manuel Amerikaya gitmek için

(Devamı Sa: 7 Sü: 4 de)

Kabine, program için hazırlanıyor

Programda yeni icraat hakkındaki tafsilât geniş bir yer işgal edecek

Başbakan ve Dışişleri Bakanı Haziranda Almanyaya gidecek

Hususi Muhabirimizden

Ankara, 20 — Seçimden ve kabinenin teşkilinden sonra siyasi hava sükûna kavuşmuş bulunmaktadır. Başbakan Adnan Menderes bugünlerde mesaisini bilhassa yeni kabinenin programı üzerine teksif etmiş bulunmaktadır. Program, D. P. Meclis grupunun önümüzdeki pazar günü yapacağı grup toplantısında izah edilecek ve Meclisin pazartesi celsesinde okunacaktır.

Başbakan Adnan Menderes bu sabah Başbakan yardımcısı Fatin Rüştü Zorlu, Devlet Bakanı Mükerrem Sarol ve Devlet Bakanı Osman Kapani ile uzun müddet çalışmıştır. Bu toplantıda hükûmet programı üzerinde durulduğu tahmin edilmektedir.

Yeni hükûmet programında bilhassa 2 mayıs seçimi üzerinde durulacağı, milletin Demokrat Parti iktidarına karşı gösterdiği itimadın tazelenişinin manasının belirtileceği, bilhassa yeni iktidarın bu tevecühe lâyık

(Devamı Sa: 7 Sü: 6 da)

AMERİKAN KOLEJİNDE MEZUNLAR GÜNÜ — Bebekte'ki Amerikan Erkek Kolejinde dün an'anevi mezunlar günü kutlanmıştır. Törende muhtelif spor gösterileri yapılmış ve bu arada okulun kraliçeliğine Suna Maktav., krallığa da Atillâ Birgitay seçilmişlerdir.

Bazı subaylarımıza Tito nişan gönderdi

Yugoslavya Büyük Elçisi yapılan törende, «Ankara Paktı, yeni işbirliği ufukları açmıştır» dedi

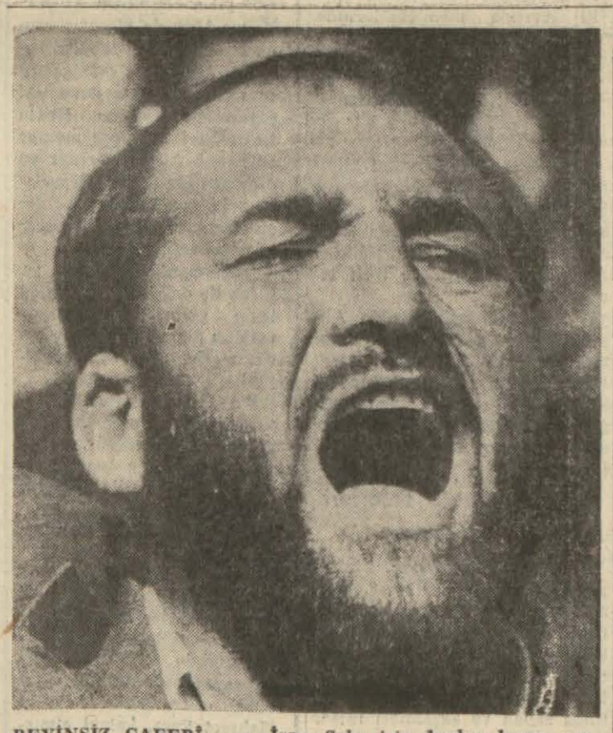

«BEYİNSİZ CAFERİ» — «İran Şahı için başlar kıran» ve «Beyinsiz» isimleriyle anılan İranın eski güreşçilerinden Şaban Caferi son seçimler sırasında birçok kavgalar çıkarmış, Şah aleyhinde oy kullananları dövmüş ve bu arada eski Dışişleri Bakanı Fatimi'yi de yaralamıştı. Caferi komünizm aleyhinde teşkilât kurmağa memur edilmiştir

Anadolu Ajansı

Ankara, 20 — Bir müddet önce memleketimizi ziyaret etmiş bulunan Yugoslav federal Halk Cumhuriyeti Cumhurbaşkanı Mareşal Tito'nun tevcih etmiş olduğu nişanları almamış olan subaylarımıza bu nişanlarla beratlarının tevdii münasebetiyle Yugoslavya büyük elçisi ekselâns Paviçoviç bugün saat 18 de büyük elçilik binasında bir kokteyl parti tertip etmiştir.

Kara kuvvetleri komutanı Orgeneral Nurettin Baransel, Milli Savunma Bakanlığı müsteşarı Korgeneral Salâhattin Selışık, deniz kuvvetleri kurmay başkanı Tümamiral Zek

(Devamı Sa: 7 Sü: 1 de)

Güney - Doğu Asya Paktı için beşli Görüşme

Anadolu Ajansı

Paris, 20 — İngiliz, Fransız Amerikan, Avustralya ve Yeni Zelanda genel kurmay temsilcilerinin iştirâkiyle Güney Doğu Asya mevzuu üzerinde cereyan edecek askeri görüşmeler Washington'da yapılacaktır. Müzakerelere pek yakında başlanacaktır. Anlaşıldığına göre, İngiliz hükûmeti, Güney Doğu Asya'ya müteallik bu temasların Cenevre konferansı devam ederken yapılmasına nihayet rıza göstermiştir. Paristeki yetkili çevreler bu görüşmelerin her yıl müttefik kurmay heyetleri arasında Güney Doğu Asyadaki askeri durum üzerinde yapılan müzakerelerin devamı mahiyetinde olduğunu belirtmektedirler. İlk konferans Fransızların teşebbüsü ile 1951 yılında «özel komisyon» adı altında Singapurda toplanmıştı. Bu konferansa Amerikan, Fransız ve İngiliz genel kurmay temsilcileri iştirâk etmişlerdi. İkinci konferans 1952 senesinde Washingtonda yapılmış ve bu toplantıda Fransayı Mareşal Ju

(Devamı Sa: 7 Sü: 3 de)

Bekçiler için Yeni nizamname Hazırlanıyor

Türk Haberler Ajansı

Ankara, 20 — İl ve ilçe merkezlerinde vazifeli bulunan bekçilerin ayrı bir yönetmelikle vazifelerinin tayini uygun görülmüş ve bu yolda hareket geçilmiştir. Vilâyet merkezlerinde teşekkül eden komisyonlar marifetiyle hazırlanacak olan yönetmelikler İç İşleri Bakanlığında bir komisyon tarafından incelenecek ve bu vazifede bulunanlar için bir statü meydana getirilecektir. Bu statüde bekçi olarak vazife alabilecek kimselerin yaş, tahsil ve hüsnühal durumları tesbit edilecek ve ayni zamanda yeni bir kıyafet de hazırlanacaktır. Bu suretle muhtelif vilâyet ve kazalarda vazife gören bekçiler tek statüye tâbi olacak ve tek tip elbise giymiş bulunacaktır.

Firuz Kesim Şam Orta Elçisi oldu

Dün bir ajansa atfen bazı gazetelerde yayınlanan haberde Samsun eski milletvekillerinden Firuz Kesim'in Kahire büyük elçiliğine tayin edildiği bildirilmişti. Öğrendiğimize göre Firuz Kesim Kahireye değil, Şam orta elçiliğine tayin edilmiş bulunmaktadır.

İran'da seller tehlikeli hal aldı

Hurremşehr dağlarından inen seller hayatî ehemmiyeti haiz askerî ve sivil depolarla binlerce evi tehdit etmeğe başladı

Associated Press

Tahran 20 — Hurremşehr dağlarından inen seller, bu limandaki milyonlar kıymetinde ki hayati ehemmiyeti haiz askerî ve sivil malzeme depolarını ve binlerce evi tehdit etmeğe başlamışlardır. Şimdiye kadar insanca bir zayiat olduğuna dair bir haber alınmamıştır. Seller Şattülarab'ın suları kabarttığından, nehir üzerinde bulunan bu şehrin arkasında çöl sularla kaplanmıştır ve bunlar şehire doğru yayılmağa başlamışlardır.

Bir askerî mühendisin direktifleri altında çalışan binlerce sivil dün gece şehrin etrafına setler yapmışlar ve suları 35 kilometre mesafede bulunan bir göle doğru akıtmak için çalışmışlardır. Abadan tasfiyehanelerinde çalışan işçiler de bu çalışmalara iştirâk etmişlerdir. Tasfiyehaneler sellerin

(Devamı Sa: 7 Sü: 6 da)

General Poydenot İzmir'e geldi

Anadolu Ajansı

İzmir 20 — Memleketimizdeki kara, deniz ve hava tesisleri dokuz gün müddetle gezip, lojistik istişarelerde bulunacak olan Shape karargâhı lojistik ve idarî kısımlarının kurmay başkan yardımcısı Kongeneral Olivier Poydenot ve muavini Tümgeneral Crump Garvin ile Akdeniz müttefik kuvvetleri karargâhı muhtelif NATO karargâhları ve genel kurmay temsilcilerinden Amerikalı Tuğgeneral C. Rodneysmith, albay G. B. Page Fransız albay Henri de Chizelle, yarbay Cemal Erginsoydan müteşekkil bir heyet bugün Ankaradan Eskişehir yolu ile İzmire gelmişlerdir.

Kazada beş kişi Yaralandı

İbrahim Musa idaresindeki hususi 9983 plâkalı otomobil dün saat 18 de Çayırbaşı Kibrit fabrikası civarında virajı sür'atle dönerken yol kenarındaki ağaçlardan birine çarpmış, otomobilin ön kısmı harap olmuş, içinde bulunanlardan Eleni, Aleksandros, Arkiri Nikova, Ekrem İzmirlioğlu, Zehra adındaki şahıslar muhtelif yerlerinden ağır surette yaralanmışlardır.

AMERİKA MEKTUBU

Üniversite dâvasına Amerikadan bir bakış

YAZAN: **Dr. Kemal TOSUN**

Minneapolis, Mayıs, — Memleket gazeteleri buraya maalesef bir ayda gelebiliyor. Bu sebeple yurtta olup bitenleri vaktinde öğrenmek kabil olmuyor. Hâlâ devam ediyor mu bilmiyorum, fakat elime geçen bir ay önceki gazetelerden anladığıma göre üniversitelerimiz yine günün konusu olmuş, ve yanılmıyorsam, bu yıl başındanberi bu kabil münakaşalar kesafet peyda etmiş bulunuyor. Büyük Millet Meclisine kadar intikal eden tenkidler, üniversite muhtariyeti, fikir ve söz hürriyeti, siyaset ve ilim gibi konuları içine almış görünüyor. Bu tartışma ve hareketlerin bazı acı ve zararlı tarafları olsa bile, bir çok faydaları meydandadır. Bizce başta gelen memleketimizde her mânasiyle bir «Üniversite taazzuvlaşması» na hizmet etmelidir. Prof. Dr. H. V. Velidedeoğlunun üniversitemizi bazı iyi ve noksan taraflarına temas eden makaleleri bizce meseleyi şu veya bu niyetle değişik şekilde ele almak isteyenlere de iyi bir cevap teşkil etmektedirler.

Üniversite ile yakından ilgili bir iki misalî - faydalı bir mukayeseye imkân bahşeder ümidiyle - Amerikan üniversitelerinden vermeği ve netice çıkarılmasını okuyucuya bırakmağı uygun buluyorum.

Amerika Genel savcısının yıkıcı ve baltalayıcı cemiyetler listesinde 1950 denberi bulunan Sovyet - Amerikan cemiyetinin merkez komitesi azasından Mrs. Elizabeth Moos adındaki bir hanım Minnesota üniversitesindeki Sosyalist kulübün tavassutu ile talebeye bir konferans vermek istemiştir. Columbia Üniversitesinin Rusyaya dair tetkikler Enstitüsünden mezun olup 1951 de Varşova Sulh Konferansına iştirak ettikten sonra Polonya'da dokuz ay kalan Mrs. Moos, şimdi, müzakere yolu ile sulh dâvasını teşvik turuna çıkmış bulunmakta ve bu arada bilhassa üniversitelerde konuşmalar yapmaktadır.

Mrs. Moos'un âzası bulunduğu cemiyetin, Amerikan Genel Savcısının kara listesinde bulunması, gerek vergi mükellefleri nin gerek hükûmetin olduk ça tesiri altında bulunan Minnesota üniversitesi gibi devlet üniversitelerinin, bu kabil bir konferansa müsaade etmelerinde tereddüdü mucip olmuştur. Bu tereddütte şüphesiz Mc Cart hisme'in büyük rolü vardır. Maamafih, Sosyalist kulübünün fikir, söz, vicdan ve münakaşa hürriyetlerini öne süren müsaade talebine «hayır» denememiş konuşmaya ve «Volga ile Don kanallarının inşaatı» na dair bir filmin gösterilmesine Talebe İşleri Senato Komitesi tarafından müsaade olunmuştur.

Kışın, Kızıl Çine dair bir konuşma yapan W. Hinton'a da aynı şekilde mâni olunmamıştır. Yalnız, 1952 de, Paul Robeson'un bir konserine izin verilmemiş. Üniversitenin başkanı bunu şu şekilde izah etmiş: «Mr. Robeson'un izdivaç ettiği pro - komünist fikirlere dair salim ve muvazeneli bir jüri münakaşasını memnuniyetle kabul ederdik. Üniversite fikirlerin - iğrenç olanlarının bile - tenkitkâr tahlillerinin hakiki sahasıdır. Üniversite, Amerikan ideallerini beyan ve müdafaa ile onları yıkmağa çalışanların fikirlerinin tahlil olunduğu bir formdur.»

Mrs. Moos, çoğu sükûnetle dinlenen konferansının ilk yarısında söyliyeceklerini söylemişti. Şöyle ki: «Yeni silâhlar korkunç derecede yıkıcıdır. Bir fikir, ancak daha iyi bir fikirle öldürülebilir. Amerika arzu ettiği takdirde iki millet beraberce sulh içinde yaşıyabilirler. Her iki millet için ya beraberce yaşama veya beraberce yok olma bahis mevzuudur.»

Bu sözler, yabancı ve Amerikalılardan müteşekkil 150 kadar dinleyici bulunan salonda elektrikli bir hava yaratmış, şiddetli münakaşalara, ve gülüşmelere sebep olmuştur. Don ve Volga kanallarının inşasındaki mecburî çalışmaya, Şarki Avrupa memleketlerinde şiddet ve korku rejimine dair, bazıları oralardan gelmiş, talebelerin sualleri ne Mrs. Moos böyle şeylerin mevcudiyetinden haberdar olmadığı mealin de cevaplar vermiştir.

Ertesi günkü Üniversite gazetesi Minnesota Daily, demiştir ki: «Öyle sanıyoruz ki, Mr. Hinton ve Mrs. Moos'un kimsenin mezhebini değiştirmediği konferansları, kat'i surette isbat ediyor ki, her türlü siyasi felsefelerin serbestçe münakaşasına müsaade edilmesi tehlikeli değildir.»

Hülâsa, Garp üniversitelerinden, 501 senelik mazisine rağmen, zihniyet, ruh ve canlılık bakımlarından öğrenmesi gereken bazı şeyler mevcut olan üniversitemizin yukarıda temas ettiğimiz ahvalden edineceği dersler şüphesiz ki inkâr edilemez. Fakültelerin şehir içinde ve bilhassa dağınık olmaları, üniversitemizin bir birlik ve topluluğu gerçekleştirmesinin maddî sebeplerinden birini teşkil etmektedir. Bir cemiyetin refah ve saadetinde temel rolü olan içtimaî müessese lerin başında gelen üniversiteye milletçe daha fazla ehemmiyet vermemiz lâzım geldiğini, Amerika ve İngiltere üniversiteler ve ilmî araştırmalar için yapılan fedakârlıkları müşahede ettikten sonra daha iyi anlamak kabildir. Ve kanaatimizce, bu işin en müessir noktası kuvvetli bir üniversite kadrosu yetiştirmek için ne lâzım sa yapmaktır. Zira, yine bu sütunlarda, iki sene önce anlatmak istediğimiz gibi, bir memleketin yükselme ve alçalma manivelâsı üniversite profesörünün elindedir.

Şimalî Akdeniz hattı yaz programının tatbikine başlanıyor

Şimali Akdeniz hattı için hazırlanan vapur seferleri yaz programı bugünden itibaren tatbike başlanacaktır.

İstinyede kısa bir revizyona tâbi tutulan Ankara vapuru bugün saat 12 de hareketle yaz programının ilk seferine çıkacaktır.

Bu yaz seferlerini, Şimalî Akdeniz hattında Ankara ve Adana gemileri yapacaktır. Ankara vapuru her on beş günde bir cuma günleri saat 12 de hareketle Pire, Napoli, Marsilya, Barselona'ya gidecek ve dönüşte Marsilya, Cenova, Napoli, Pireye uğrayarak salı günleri İstanbula dönecektir.

Adana vapuru cuma günleri saat 12 de hareketle gidişte Pire, Napoli, Marsilya; dönüşte Cenova, Napoli, Pireye uğrayacak ve cumartesi günleri İstanbula dönecektir.

Tarsus vapurunun kamara memurunun cenazesi getirilecek

Âni bir rahatsızlığı müteakip gemi Barselona limanında iken vefat ettiğini bildirdiğimiz Tarsus vapurunun kamara memuru Refik Serdengeçti'nin ölümü Denizcilik Bankası mehafilinde teessürle karşılanmıştır.

Denizyolları işletmesi, Refik Serdengeçtinin cesedini tahnit ettirerek Ankara veya Rize vapuru ile yurda getirilmesi için gereken tedbirleri almış bulunmaktadır.

Itfaiyecilerin kıyafeti bugün törenle değiştirilecek

İstanbul itfaiyesi mensupları bugün yeni kıyafetlerini giyeceklerdir. Bu münasebetle saat 18 de Fatih İtfaiye Müdürlüğünde bir tören yapılacaktır. Muhtelif yangınlarda başarı göstermiş olan itfaiyecilerimizin liyakat madalyaları da bu münasebetle verilecektir.

70 sabıkası olan bir hırsız yakalandı

Şimdiye kadar 70 sabıkası bulunan hırsızlardan Abdürrahman Lübeten dün 5. ci şube memurları tarafından suçüstü yakalanmıştır.

Birçok hırsızlık vak'alarının da failî olduğu anlaşılan Abdürrahman gemilerdeki personele dışarıdan kadın götürmek, bu arada fırsat bulup müretteb batın eşyasını çalmak suretiyle icrayı faaliyet etmektedir.

Hırsızın birçok dükkânlardan da eşya çaldığı anlaşılmıştır.

İstanbul Emniyet Müdür Muavinleri arasında terfiler

Senelerdenberi İstanbul Emniyet Müdür Muavinliğini ve bir müddet de vekâleten İstanbul Emniyet Müdürlüğünü başarı ile idare etmiş olan Mehmet Ali Alpsar bir derece terfi etmiştir.

yet Müdür Muavinlerinden Ahyet Müdür Muavinelrinden Ahmet Topaloğlu Adana Milletvekilliğine seçilmişti. Ahmet Topaloğlundan açılan müdür muavinliğine İkinci Şube Müdürü Necdet Uğur'un geleceği anlaşılmaktadır.

Mudanya hattı seferleri yaz programı

Mudanya hattı vapur seferleri yaz tarifesinin tatbikatına 28 mayıs cuma gününden itibaren başlanacaktır. Denizyolları İşletmesi bu yıl da, tatil günlerinde halkın ihtiyacını tamamen karşılamak üzere Mudanya hattında sabah ve akşamları ikişer sefer yapılmasına karar vermiştir.

Sus ve Ayvalık tipi gemilerle yapılacak bu seferlerde gemiler, cumartesi ve pazar günleri sabah saat 9'da, cumartesi akşamı saat 15'te, pazar akşamı saat 18 de İstanbuldan hareket edecektir.

Hafta arası seferleri pazartesi, salı, çarşamba günleri akşam saat 17 de, perşembe ve cuma günleri sabah saat 9 da yapılacaktır.

Teknik Üniversitede Kızılay'a yardım

Dün saat 20.30 da İstanbul Teknik Üniversitesi spor salonunda yapılan Fenerbahçe - Teknik Üniversite basketbol maçının hasılatı, İstanbul Teknik Üniversitesi Kızılay Yardım Koluna terkedilmiştir.

Bu Kızılay yardım kolu temin ettiği gelirle teknik Üniversitede mevcut fakir öğrencilerin ihtiyaçlarını karşılamağa çalışmaktadır.

Maltepe hal binası açıldı

İnşaatı ikmal edilen Kartal Maltepesi hâl binası, işletmeye açılmış bulunmaktadır. Bu münasebetle yapılan merasimde konuşan Belediye başkanı, Maltepe Belediyesi bütçesinin 65 bin liradan 750 bin liraya yükseldiğini, İstanbul Belediyesinin yardımlarına Maltepelilerin müteşekkir bulunduğunu bildirmiş ve kordelâyı Vali Prof. Gökay'ın kesmesini rica etmiştir. Vali de hayırlı olması temennisiyle kordelâyı kesmiştir.

GEÇMİŞTE BUGÜN

Sigetvar'ın muhasarası

398 yıl evvel bugün, 21 Mayıs 1556 da Macaristanın en mühim ve müstahkem kalelerinden biri olan Sigetvarı muhasaraya başlamıştık. Sigetvarın fethine Budin Beylerbeyi Ali Paşa memur edilmişti. Ali Paşa cesur ve dirayetli bir vezirdi. Hayatını gaza meydanlarında geçirmişti. Avusturya İmparatorunun sefirlerine:

— Düşmanlarımızı top ve tüfek ile değil, fakat icap eylerse yumruklarımızla da mağlûp etmesini biliriz. Varın metbuunuza öyle söyleyin!

Dediği meşhurdur. 21 Mayısta başlıyan muhasara bir ay kadar sürmüştür. Fakat serhaddin diğer boylarında daha ehemmiyetli hâdiseler çıktığından Ali Paşa o tarafa gitmek zorunda kalmıştı.

Sigetvar, bu tarihten on yıl sonra Garba doğru yapılan bir seferde fetholunmuştur. Kanuni Sultan Süleyman bu kalenin fethi arifesinde ve savaş meydanında vefat etmiş, ertesi günü Sokullu Mehmet Paşa, kaleyi almıştır.

F. F. TÜLBENTÇİ

ŞEHİR VE MEMLEKET HABERLERİ

Beşinci Bahar bayramı zengin programla iki ay sürecek

Evvelce 22 mayısta açılması kararlaştırılmış olan 5 inci Bahar ve Çiçek bayramı havanın muhalefeti yüzünden 27 mayıs perşembe gününe tehir edilmiştir. Bu yıl 5 inci Bahar ve Çiçek bayramı geçen yıllara nisbetle çok daha zengin ve eğlenceli olacak ve iki ay müddetle devam edecektir. Bayram için Gülhane parkının bütün yolları asfaltlanmıştır. Dış kapıya Türk motifleri ve bayrakla süslü, kapının tarihî değerini bozmayan portatif bir dekorasyon yapılmaktadır.

Giriş avlusunda 6 büyük direk Türk bayrakları ve sergi flâmaları ile süslenecek ve parkın ana yolunda 20 şer metre ara ile direkler karşılıklı girland ve elektriklerle donatılacaktır. Parkta amblem olarak kabul edilen Lâle ve deniz sembolü için mavi ve sarı renklerle park, baştan başa bezenmiştir.

Bayramda bu yıl 37 devletin iştirâk ettiği enternasyonal bebek sergisi, çiçek ve süs fidanları ve kümes hayvanları sergileri açılacak ve bayram sonunda derece alanlara mükâfat verilecektir. Bayramı lüna park, akvaryum, çeşitli atraksiyon ve oyunlar süslemektedir. Bayram devamınca alaturka konser, incesaz, millî oyunlar ve tanınmış tiyatro ekipleri parasız temsiller vereceklerdir. Şehir Tiyatrosu bu yıl Shakespear'in «Bir Yaz Gecesi Rüyası» adlı müzikli komedisini geniş bir kadro ile temsil edecektir. Şehir Tiyatrosu gösterilerine ay başında başlıyacaktır. Parkta banka şubesi, postane ve ayrıca Tekel satış yeri tesis edilecektir.

P. T. T. idaresi Bahar ve Çiçek bayramı için bayram sembolünü havi hususî bir damga kullanacaktır. Bayram için parka dahilî ve umumî telefon da konulmuştur.

Belediyeye göre Et durumu Normal

Et fiyatları, bilindiği gibi, 5 liranın üzerindeki durumlarını muhafaza etmektedirler. Belediye İktısat Müdürlüğü, fiyatlardaki yüksekliğin normal şartlar altında vukua geldiğini ifade etmekte; kendilerince yapılacak bir şeyin olmadığını bildirmektedir.

İktısat Müdürlüğü, kasap dükkânlarında bol miktarda et bulunduğunu; bir et sıkıntısının müşahede edilmediğini; et kombinalarının tam randımanla çalışmaya başlamasından sonra vaziyetin düzelebileceğini beyan etmektedir.

Mezbahada kesilen aynı cins etlerin toptan fiyatları arasındaki büyük farkar hakkında, belediye iktısat müdür muavini şunları söylemektedir:

«Düşük fiyatlı dediğiniz etler pek azdır. Binaenaleyh umumî fiyat seviyesi üzerinde tesirli olamazlar.»

Halbuki, şehrin kasaplarında satılan etler tamamen düşük kalitede ve asgarî fiyatla değerlendirilebilecek görünüştedirler.. Bu müşahedeye dayanan bir suali de, iktısat müdür vekili şöyle cevaplandırmıştır:

«Yağlı et iyi değildir. Ben bile, et alırken yağsız olanını tercih ediyorum.»

İşçi yetiştirme Seminerleri Açılacak

Çalışma Bakanlığı, İstanbul, Ankara, İzmir ve Zonguldak gibi işçilerin kesif olarak bulundukları şehirlerde birer «işçi yetiştirme semineri» açmaya karar vermiş ve hazırlıklara başlamıştır.

Şehrimizde açılacak seminer, 14 haziranda, Tophanedeki İş ve İşçi Bulma Kurumu merkezinde faaliyete geçecektir. Kurs 2 ay devam edecek ve şehrimiz de muhtelif iş branşlarında çalışan 70 işçi bu kursa devam edecektir.

Beyoğlu seçim sandık başkan ve üyelerinin ücretleri

Beyoğlu Seçim Kurulu teşkilâtında vazife alan başkan ve üyelerin miktarı 3200 kişiyi bulmaktadır. Bunların ücretlerine ait formaliteler tamamlanmış, dünden itibaren tevziata başlanmıştır.

HAVA VAZİYETİ

Yeşilköy Meteoroloji İstasyonunun tahminlerine göre bugün şehrimiz ve civarında hava kısmen bulutlu geçecek, rüzgârlar Batı ve Kuzey Batı yönlerinden orta kuvvette esecek; hava sıcaklığın da düne nispeten yükselme olacaktır.

Dünün en yüksek hararet derecesi + 21, en düşük + 16 idi.

Küçük haberler

★ Sarıyer Yenimahalle Caddesinde 123 sayılı evde oturan 4 yaşında Gün gör Kutoğlu denize düşerek boğulmuştur. Hâdise etrafında tahkikata başlanmıştır.

★ Denizcilik Bankası merkez acenteliğinde lisan bilen memur miktarının pek az olması dolayısı ile bilhassa yabancı yolcularla anlaşmak hususunda müşkülât ile karşılaşılmaktadır. Dış hatlarda seyahat eden ler arasında birçok ecnebi yolcular bulunmakta, fakat acentelikte lisan bilen memur az olduğu için, bunlar bilet alışta ve diğer muamelelerde sıkıntı çekmektedirler.

Nezihe Becerikli ameliyat oldu

İstanbul Şehir Tiyatrosu sanatkârlarından Nezihe Becerikli dün bir burun ameliyatı geçirmiştir. Ameliyat başarıyla neticelenmiştir. Kıymetli sanatkâra sağlık dileriz.

9 EYLÜLDE

Bütün eşyasile döşeli dayalı bir eve sahib olabilirsiniz.

10 DÖŞELİ EV BİRDEN

5 Hazirana kadar cüzdan alanlar bu kuraya da girerler.

YAPI ve KREDİ BANKASI

Toz şeker darlığı Gideriliyor

Toz şeker mevzuunda, geçen haftanın başında husule gelen darlık yavaş yavaş izale edilmiş ve şehrin şeker durumu normale yaklaşmıştır. Şeker Şirketi muntazaman her gün 2000 çuval tozşeker getirtmekte ve ihtiyaç sahiplerine tevzi etmektedir. Ancak bâzı toptancı şeker tüccarlarının, nakliye ücretlerini bahane ederek, Eskişehirden getirtikleri şekerleri pahalı satmak teşebbüsüne giriştikleri ihtisat müdürlüğü tarafından haber alınmış ve bu tüccarlara ihtarda bulunulmuştur. Şekeri normal rayicinin üzerinde satmak isteyenlere karşı Millî Korunma Kanununun ilgili hükümleri tatbik edilecektir.

Köşkü soymak isteyenlerden biri yaralandı

Evvelki gece sabaha karşı Beşiktaşta bir hâdise olmuştur.

Kadri, Selâhattin ve Nizamettin isminde üç kişi Emin Vafi köşkü koruluğuna gitmişler ve garajı soymaya teşebbüs etmişlerdir. Gece bekçisi Ahmet Lâm baoğlu gürültü üzerine uyanmış ve üç kişi ile karşılaşmıştır.

Bu arada üç kişinin âni hücumuna uğrayan bekçi Ahmet, tabancasını çekip ateşlemiştir. Çıkan kurşun mütecavizlerden Nizamettinin karnına isabet etmiştir.

Yaralı hastahaneye kaldırılmış tahkikata başlanmıştır.

Bayındırlık Bakanlığı ile Denizcilik Bankası arasındaki anlaşma

Bayındırlık Bakanlığına ait maçuna ve tarak dubalarının Karadenizde çekilerek nakledilmesi hususunda Denizcilik Bankası ile bakanlık arasında anlaşmaya varılmıştır. Buna göre gemi kurtarma işletmesi tarafından bu işe tahsis edilen «İmroz» kurtarma gemisi Amasradan 50 tonluk maçunayı Trabzona ve tarak dubası ile iki çamur dubasını Trabzondan limanımıza getirecektir.

Bükreş Ataşemiliterimiz gitti

Bükreş ataşemiliterliğine tayin edilen Kurmay Binbaşı Sadi Koçaş dün sabahki Simplon ekspresiyle Romanyaya hareket etmiştir.

Kanlıca'daki tarihî yalı restore edilecek

Kanlıcadaki tarihî Amca Hüseyin Paşa yalısının esaslı bir şekilde tamirine karar verilmiş ve on bin liralık bir tahsisat İstanbul valiliği emrine verilmiştir. Amca Hüseyin Paşa yalısının restöre işi ile Anıtlar Derneği ve tanınmış arkeoloğ profesör Gabriel meşgul olacaktır.

TAKVİM

21 MAYIS 1954
CUMA
AY 5—GÜN 31—HIZIR 16
RUMİ 1370 — MAYIS 8
HİCRİ 1373 — RAMAZAN 18

	Vasati	Ezani
SABAH	04.36	09.12
ÖGLE	12.10	04.46
İKİNDİ	16.08	08.44
AKŞAM	19.25	12.00
YATSI	21.19	01.54
İMSAK	02.32	07.07

Gazetemize gönderilen yazı ve resimler basılsın, basılmasın iade edilmez.

KÖR KADI

« Lâiklik »

Millî Tesanüt Birliği, kuruluş maksat ve gayelerine yardımcı olan neşriyat işinde de, gerçekten iyi çalışmaktadır. Birlik, evvelce yayınladığı üç risaleden sonra, şimdi de dördüncü bir kitap çıkardı. Yeni kitap «Lâiklik» külliyatının 19 cildidir ve 184 sayfadır.

İnkılâplarımızın temelini olan lâiklik mevzuunda, bugüne kadar türkçe hiç bir eser çıkarılmamış olmasına hem kütüphanelerimiz, hem de inkılâpçılığımız bakımından cidden bir boşluktu. Millî Tesanüt Birliği, bu boşluğu yesine dahil bulunan birçok lerden Türk Devrim Ocakları tarafından çeşitli yazıların bir araya getirilmesi suretiyle hazırlanan «Lâiklik» külliyatının ilk cildini neşretmekle bu boşluğu doldurmağa başlamıştır.

Bu ilk eserde Dr. Suat Sinanoğlu'nun «Lâik kelimesinin etymonu ve anlamı», Prof. H. N. Öztürk'ün «Laiklik ve ikleşmek ve lâiklik», Prof. H. Bayur'un «Lâiklik hakkında bir incelemesi», Prof. Rezim Poroy'un «Lâiklik hakkında misalli bir incelemesi», Dr. H. Batuhan'ın Laiklik ve dini taassup», Prof. F. Karal'ın «Devrim ve lâiklik», Rıza Serhadoğlu'nun «Millî birlikten hürriyeti», Kâzım Özven'in «Atatürk ve lâiklik», İhsan Ada'nın «Anayasada lâiklik», B. Daver'in «Laiklik yönünden tekke ve zaviyelerin seddi ve tarikatlardan men'i», S. N. Özerdim'in «Laiklik ve kıyafet devrimi», Dr. Sahir Erman'ın «Sosyolarak lâikliğe aykırı hareketler», Türk Devrim Ocaklarının «Türkiye Cumhuriyetinde lâiklik ve vicdan hürriyetini ilgilendiren mevzuat, Dr. F. Kunter'in «Laiklik kukla din», Prof. Sabri Koseminin «Laiklik millî kültür», Prof. E. Bozkurt'un «Laiklik esasıdır», Prof. Hilâfet», Varlık Yayınlarının «Atatürk'ün lâiklik ve din hakkındaki fikirleri», Prof. R. Kaynar'ın «Ahmet Cevdet Paşanın din ve lâiklik anlayışı», Dr. N. Kösemenin «Din dersleri» başlıklı yazıları lâiklik mevzuunda bir den öğretici ve istifade edilecek yazılardır.

«Lâiklik» in birinci cildini, bilhassa, inkılâpçılarımız, bekçileri olan gençlerimiz tavsiye ederken Millî Tesanüt Birliğinin de bu yayın arkasını getirilmesini ihmal gecikmemesini dileriz.

Sadun G. SAVCI

ON KELİMEYLE

Çivi piyasası hararetlenmiş...

Elbet hararetlenir; kaç az mı çivi kestik?..

TAYLISER

Dr. Naci Somersan Avrupa'ya gitti

Çocuk Hastalıkları Mütehassısı Dr. Naci Somersan tetkikler de bulunmak ve çocuk hastalıkları mevzuunda yapılacak konferanslara iştirâk etmek üzere Avrupaya hareket etmiştir.

Hakem Kurulunun lehinde verdiği karar

Gabriel Gabrielogluna ait Şişlide fabrikasında çıkan ihtilâfı il hakem kurulu tarafından bir karara bağlanmış ve ücretlerin zam talepleri kabul edilmiştir.

İşveren kararı itiraz etmeyeceği taktirde zamların ödenmesi geçilecektir.

DENİZDE İSYAN

Yazan: HERMAN WOUK — Çeviren: A.K.VARDAR

— 120 —

Salonda, kahveleri o doldurmak istedi. Willie ibriği onun elinden almaya teşebbüs etti.

Whitely sinirli sinirli bir kaç yudum içtikten sonra başladı. «Mr. Keefer şunu söyliyebilirim ki kardeşiniz Montauk'u kurtarmıştır. Bahriye Haçı nişanını verecekler. İsmini Washington'a gönderdiler bile. Belki bunun sizin ve aileniz için — yâni şeye kıyasen — ehemmiyeti yok ama bu dediğim muhakkak.. Tamamiyle hakketti de.»

Keefer yorgun bir eda ile «Babam için çok ehemmiyeti olacak. Nasıl oldu?»

Asteğmen Whitely Amiral Sprague'un himaye ve uçak gemilerinden mürekkep filosunun Samar açıklarında Japonların asıl savaş hattı ile nasıl karşılaştıklarını ve duman perdesi ve yağmur içinde nasıl savaşmış olduklarını anlattı. Harekât hakkında anlattıkları parça parç ve kırıktı. Montauk'un vaziyetini alnatırken daha vazıhlaştı.

«Mermiler kıç tarafta yangınlar çıkarmıştı. Vaziyet fenaydı. Çünkü ihtiyat dümen hasara uğradı ve ikinci kaptan vurulduğu. Ekseriya yangınlara o vaziyet ederdi. Mükemmel bir adamdı. Yarbay Greeves. Ne ise Rolland hasar kontrol subayı idi ve vaziyeti o ele aldı. Güvertedeki uçak yakıtları ateş alınca vaziyet büsbütün kötüleşti. Fakat Rolland torpilleri ve cephaneyi denize attırdı. Hiç soğukkanlılığını kaybetmeden itfaiye ekiplerini idare ediyordu. Vaziyet kurtulmuş gibiydi. İskele tarafındaki ve hangar güvertesindeki yangınlar tamamiyle kontrol altına alınmıştı. Tam o sırada Allahın belâsı intihar uçağı duman ve yağmur perdesi içinden çıkarak kaptan köprüsüne çarptı. Herhalde torpil taşıyor olmalı idi ki, kızılca kıyamet koptu. Müthiş infilâklar oluyordu. Her baktığınız yerden alevler fışkırıyordu. Alevler bütün - uçuş güvertesini sarmıştı. Gemi sancak tarafına yatmıştı. Köprünün telefonları cevap vermiyordu ve kaptan da vurulmuş olabilirdi. Her şey karmakarışık olmuş, herkes bir tarafa kaçışıyordu. Denize atlıyanlar vardı. Ben iskele tarafındaki itfaiye ve hasar ekibini idare ettiğim içindir ki sağ kalabildim. Hasar asıl sancak tarafında oldu. Hoparlörler de bozulmuş, teller koptu. Gemi deli gibi daire çizip duruyordu. Destroyerler yolumuzdan kaçışıyorlardı. Alevler dumanlar ve tam o sırada her nedense gaz hücumu alârm düdüğü de çalmaya başlamıştı. Kimse susturamıyordu. Allahım.. İşte o zaman Rolland vaziyete tamamiyle hâkim oldu. Hangar güvertesinin iskele tarafında, bu gibi hallerde elektrik cereyanı temini için ihtiyat jeneratör vardı. Bunu hoparlöre bağlattı ve bu sayede ekipleri idare etmeye başladı. Bütün depoları suya boğdurdu, yangın musluklarını karbon-tet sistemlerini harekete getirtti. Sonra makine ile seyir odası onu telefonla buldu ve seyir emri almadıklarını bildirdi. O zaman gemiyi de hoparlörle idareye başladı. Zaman zaman ileriye gidip, ilerilerde ne olduğuna bakıyordu.

«İşte tam o sırada, yukarıdan bir yerden üzerine yanan bir parça düştü - bunun ne olduğunu bilmiyorum, kimse de bilmiyor. Rolland bunun altında kaldı. Altından çekip çıkarabildiler ve enkazı da denize itebildiler, fakat vaziyeti çok fena idi. Buna rağmen yangın söndürme işini ve geminin idaresini elden bırakmadı. Birkaç er onu ayakta tutuyorlar, yaralarına yağ sürüyorlar ve morfin iğneleri yapıyorlardı.

«İşte o sırada. Hava subayı Yarbay Volk, kaptan köprüsü enkazının içinden çıkabildi. Bir hayli sarsılmıştı ama herhalde Rollandan iyi vaziyette idi. En kıdemli subay o olduğu için idareyi ele o aldı, Rolland da kendinden geçti. Onu aşağıya, hastaneye götürdüler. Fakat o zamana kadar herkes, tıpkı eğitimde yaptıklarını yapmaya başlamıştı ve maksat da bu idi. Bunun için Yarbay Volk onu Bahriye Haçı nişanına tekliif etti ve muhakkak alacakta..»

Keefer «Onu sonra gördün mü» diye sordu. Gözleri kızarmıştı.

«Tabii hastanede saatlerce onunla konuştum. Vazifesini ben devralıyordum. O da bana, yüzünü saran sargılardaki bir delikten talimat veriyordu. Çok zayıflamıştı fakat hâlâ aklı başında idi. Bana hasar raporu mesajını okuttu ve nasıl tashih etmem gerektiğini bile söyledi. Doktor yarı yarıya kurtulma ümidi olduğunu söylüyordu. Vücudünün yarısı üçüncü derece yanıktı. Fakat üstelik bir de zatürree olunca, ifâlâh olamadı... Eğer bir şey olursa sizi görmemi söylemişti... «Whitely sustu, kasketini alarak onunla oynamaya koyuldu. «Uyurken öldü... Fazla ıstırap çekmedi, morfin filân yapmışlardı..»

Romancı ayağa kalkmıştı: «Teşekkür ederim. Gelmeniz beni çok mütehassis etti.» dedi.

Whitely de ayağa kalktı. «Eşyaları aşağıda motorda. Pek fazla bir şey yok ama, eğer görmek isterseniz...»

Keefer «Onları annesine gönderirseniz daha iyi olur. Esasen en yakını olarak o kaydedilmiştir, zannedersem» dedi.

Whitely başını salladı. Romancı elini uzattı ve Montauktan gelen genç subay bu eli sıktı. Parmağı ile bıyığını sıvazlıyarak: «Çok mütehassis oldum Mr. Keefer, çok iyi bir gün idi.» dedi.

«Teşekkür ederim Mr. Whitely. Size merdivene kadar eşlik etmek fakat edeyim.»

Willie, dirseklerini yere dayamış, haya dayamış, Montauk'taki gün sahnesini tekrar tekrar okudu. Keefer bir kaç dakika sonra salona döndü. Willie gözleri açılınca ayağa kalkarak ona dedi. «Bunun senin için ne dar acı olduğunu biliyorum.»

Romancı ağzının bir kenarı ile gülümsiyerek: «Fakat bayağı iyi iş görmüş dediler.» diye sordu.

«Çok mükemmel.»

«Bana bir sigara ver. Bu sanı düşündürüyor. Willie'nin liba askerî okullarda yetiştiğinin de iyi tarafları var. Onun yaptığını yapabilir mi dın?»

«Hayır. Uçak düşünce dışarıya atlıyanlardan biri de ben idim. Rolland yedek subaydı. Bunlarda da çok iyiydi..»

Keefer sigarasından derin bir nefes çekerek: «Ben ne yaptığımı pek kestiremiyorum. Bu halde zekânın eşiğinde bir şey bu, Bu belki de bir şey, Rolland'ın da yaki bir şey. Rolland'ın bir siyakları vardı. Fakat böyle bir şey de tecrübe edilmeden bilinemez ki..

(Arkası var)

DÜNYA MEŞELELERİ

İngiltere'siz Müşterek cephe?

ALTEMUR KILIÇ

Amerika Birleşik Devletleri Başkanı Eisenhower son basın toplantısında, Güney Doğu Asya'da İngilterenin iştirâki olmaksızın da komünizme karşı müttehit bir cephe kurulabileceğini söyledi.

Başkanın, İngilterenin bu mevzuda aldığı duruma karşı Amerikanın duymakta olduğu sabırsızlık ve hoşnutsuzluğu belirten sözleri bütün dünyada; bilhassa İngilterede derin yankılar yarattı.

Bilindiği gibi, Dulles Cenevre konferansından evvel İngiltereye gitmiş ve İngiltere hükûmeti ile, Güney Doğu Asya'da komünist tecavüzüne karşı birlikte hareket zarureti üzerinde anlaşmaya varmıştı. Fakat bu bir prensip anlaşması idi. İki hükûmet o zaman da, bu teşebbüsü, Cenevre'de komünistlerle görüşma imkânlarını önleyecek bir şekilde yürütmemeyi kararlaştırmışlardı. Fakat şimdi, Cenevre'de komünistlerin gerek Kore ve gerekse Hindiçini mevzularında en makul Batı tekliflerine yanaşmayarak, kapalı bir hâkim olmak gayesine matuf teklifler ileri sürmüş olmaları, Cenevre'de uzun vâdeli ve bir anlaşma ve uzlaşma olacağını açığa vurmuştur. Artık komünistlere el uzatılacak olursa kolun da kaybedilecek vâzih bir şekilde anlaşılmış olması gerek.

Şimdi Amerikalılar bu görüşe istinaden, şimdi, Cenevre'de Hindiçini hususunda bir müttefik ittihadın tamamıyle gözden çıkarmamış olsalar bile, uzun vâdeli olarak, Asyada ve bilhassa Güney Doğu Asyada bir cepheyi kuvvetlendirmek zarurettini kuvvetle duymaktadırlar. Bunun içindir ki bu günlerde Güney Doğu Asya müdafaasını kurmak işine hız vermişlerdir.

Halbuki İngilizler şimdilik, Cenevre konferansında bütün ihtimal kapıları kapanmadan, komünistleri gücendirecek olan herhangi bir cephenin kurulmasına taraftardırlar. Bu kanaatimizce, doğru bir görüştür. Zira, Güney Doğu Asyadaki cepheyi kurmak mevzuu gelmiştir ve artık daha fazla vakit kaybedilemez. Sonra bu cephenin kurulması komünistleri ürkütüp kaçırmıyacak, makul bir uzlaşmaya zorlayacaktır.

Belki de sadece Hindiçini'de müdahale mevzuunda İngiliz hareket edilebileceğini söylemiştir. Filhakika İngiltere Hindiçini savaşına müdahil bir dereceye kadar tasavvur olunabilir. Fakat İngiltere bu müdahaleye katılmasa bile, onun bunu desteklemesi daha iyi olurdu.

Eisenhower'in basın konferansındaki sözlerinin nasıl bir hava ve şekilde ve tam ne şekilde olduğunu henüz bilmiyoruz. Fakat şurası muhakkak ki İngilizlerin görüşü hatalı olsa bile beraber Güney Doğu Asyada İngilizlerin bir cephe kurmak hususunda çok güçtür. Bu cephede en mühim rolü oynayacak olan Avustralya ve Yeni Zelanda'nın tamamıyle müstakil olmakla beraber, bu hususta Amerika ve siyaset prensipleri bakımından bağlı bulundukları İngiltereyi kıracak bir harekete katılacaklarını sanmıyoruz.

Batılıların hemen bir görüş birliğine varmaları artık hayati bir zaruret haline gelmiştir. Cenevre'deki komünist hattı hareketi birleştirici bir rol oynayabilirdi. Anlaşılan daha kâfi gelmemiştir, bir şoka daha ihtiyaç vardır.

Son Haberler

DÜNYA VAZİYETİ

★ Cenevrede bugün Çin Hindinde bir mütareke yapılması meselesi müzakere edilecektir.

★ İrlânda seçimleri sonunda, 1932 yılındanberi Başbakan bulunan de Valera iktidardan düştü.

★ Doğu Pakistanda yeniden kargaşalıklar çıktı.

Dakka'da yeniden hâdiseler oldu

Türk Haberler Ajansı

Karaşi, 20 — Doğu Pakistan'dan buraya gelen haberlerden anlaşıldığına göre, Dakka'da yeni karışıklıklar olmuş, halk ile emniyet kuvvetleri arasında çarpışmalar cereyan etmiştir. Bugünkü çarpışmalarda 63 kişi ölmüş ve yüzden fazla şahıs da yaralanmıştır. Ölü adedinin daha fazla olmasından endişe edilmektedir.

Şehir sokaklarında devriye gezen ordu birlikleri takviye edilmiş ve gece gezme yasağı bir müddet daha uzatılmıştır. Bugün vukua gelen çarpışmanın geçen hafta cereyan eden çarpışmaların bir devamı olduğu takviye edilmektedir.

Geçen hafta cereyan eden çarpışmalarda 346 kişinin öldüğü yayınlanan bir tebliğ ile bildirilmiştir. Ölenler arasında 6 çocuk ile 9 kadının bulunduğu ilâve edilmiştir.

Yunanistan Trieste meselesine karışmıyacak

Atina, 20 (AA) — Yunanistan Başbakanı Papagos, Yunanistanın İtalya veya Yugoslavyayı destekleme suretiyle Trieste ihtilâfına bulaşmak niyetinde olmadığını bugün İtalya maslahatgüzarına bildirmiştir.

Mareşal Papagos, İtalyan maslahatgüzarı Marki Antimovi'nin daha önce Yunan resmî şahsiyetleri tarafından bu mevzuda ileri sürülen mütalâalar hakkında izahat talebi üzerine bu beyanatta bulunmuştur.

Kaybolan İngiliz denizaltısı su yüzüne çıktı

Londra, 20 (AA) — Sabahleyin daldıktan sonra kendisinden hiç bir haber alınamamış olan «Scorcher» denizaltısı 12.14 de su yüzüne çıkmıştır. Aşağıdaki mesaj radyo ile amirallik dairesine bildirilmiştir: «Scorcher su yüzüne çıktı. Her şey yolunda.»

General Nuri Said ameliyat oldu

Londra, 20 (AA) — Burada Middlesex Hastahanesinde geçirdiği ameliyattan sonra, Irak eski Başbakanı General Uuri Elsaid'in sıhhî durumunun iyiliğe doğru seyretmekte olduğu bugün bildirilmiştir.

Fas umumi valisi değişti

Paris, 20 (AA) — Fransa hükûmeti, meslekten yetişme diplomat Francois Laccoste'u General Quillaume'un yerine Fas umumi valiliğine tâyin etmiştir.

Kıbrıs'ta 19 Mayıs bayramı kutlandı

Lefkoşe, 20 (A.A.) — Takriben 100 bin civarında olan Kıbrıs adasındaki Türkler dün Atatürk'ün Samsun'a çıkışının ve kurtuluş hareketi başlangıcının 35 inci yıl dönümünü ile gençlik ve spor bayramını kutlamışlardır. Adanın birçok kasabalarında öğrencilerin ve çocukların iştirâk ettiği spor gösterileri yapılmıştır. Lefkoşe'de yapılan tören de Kıbrıs müftüsü Mehmet Dana ve Kıbrıs'taki Türk başkonsolusu da hazır bulunmuştur.

Bir bağış

Muammer Göksü adında bir vatandaş Anadoluhisarindaki yoksul çocuklara verilmek üzere 900 liralık giyecek eşya hediye etmiştir.

İspanya Cebelitarık'la İrtibatını kesecek

Anadolu Ajansı

Madrit, 20 — İspanyol hükûmetinin yarı resmî organı sayılan «Arriba» gazetesi, dün neşrettiği bir makalede, İspanyanın Cebelitarık'la yavaş yavaş hertürlü irtibatı keseceğini belirterek şunları yazmaktadır:

«Bu kararı verirken her ihtimalin hesaba katıldığına emin olabiliriz. Zira İspanyanın âni bir infial neticesi yanlış adım atmayacağına kaniiz. General Franco'nun dediği gibi Cebelitarık harple alınmaya değmez. Bu vatan parçasını iki buçuk asır önce bizden çalmış olanlardan yavaş yavaş söküp alacağız.»

İtalya Cumhurbaşkanı C. Bayar'ı tebrik etti

Roma, 20 (AP) — İtalya Cumhurbaşkanı Luigi Einaudi, Türkiye Devlet Reisi Celâl Bayar'a Türkiye Cumhurbaşkanlığına yeniden seçilmesi münasebetiyle bir telgraf çekmiş ve «en kalbî tebriklerini» sunmuştur.

Oliver Hardy hastalandı

Plymouth (İngiltere) 20 (A.P.) — Meşhur Amerikalı komedi artistleri, Stan Laurel - Oliver Hardy çiftinin şişmanı Hardy, burada zatürrieden hasta yatmakta olup hekimler sıhhî durumunun bugün nisbeten düzeldiğini söylemişlerdir. Komedi artisti, seyaate dayanabilecek kadar iyileşince Amerikaya dönmek tasavvurundadır.

Tuna kabarıyor

Viyana, 20 (A.A.) — Aralıksız yağan yağmurlardan Tuna'nın suları yükselmeye başlamıştır. Son 24 saatte sular hemen hemen iki misli yükselmiştir. Tuna'nın birçok kolları taşmış durumdadır ve nehrin geçtiği bütün bölgelerde tehlike hali ilân edilmiştir.

Nikaragua, Guatemala ile münasebetlerini kesti

Managua, 20 (A.A.) — Nikaragua Dışişleri Bakanı Oscar Sevilla dün akşam üzeri Guatemala büyükelçisine bir nota tevdi ederek Nikaragua hükûmetinin bu memleketle diplomatik münasebetleri kesmeye karar verdiğini bildirmiştir. Guatemala büyükelçisi ile mesai arkadaşlarına notayla beraber pasaportları da teslim edilmiştir. Nikaragua hükûmeti notasında, bu kararı almasına Guatemala hükûmetinin komünist temayüllü olmasını ve Nikaragua dahilinde komünist propagandasına girişmesini ileri sürmektedir.

Adenauer Avrupa'yı birliğe Davet etti

Strassburg, 20 — Avrupa istişare meclisi toplantısında bugün bir nutuk veren Batı Almanya Başbakanı Konrad Adenauer, kıta devletlerini birleşmeye çağırmış ve Avrupanın hâlâ vahim bir tehlikeye mâruz bulunduğunu beyan etmiştir. Adenauer bilhassa doğudan gelebilecek tehlikeye karşı müşterek bir savunma cephesi kurmak uğrunda sarfedilen gayretlerin gevşetilmesinin tehlikeyi arttırabileceğini hatırlatmıştır.

Batı Almanya Başbakanı demiştir ki: «Rusyanın hedefi hâlâ Sovyet nüfuz çevresini genişletmek ve bütün dünyayı hürriyetten mahrum kılmaktır. Cenevre Konferansının aldığı seyir de hiç bir surette cesaret verici değildir.»

Adenauer, 15 âza devletten müteşekkil Avrupa Bakanlar Konseyi Başkanıdır. Alman devlet adamı, Avrupa Parlâmentoları Meclisinin müstakbel faaliyetlerine istikamet vermek maksadiyle, bu teşekküle bir «hareket programı» sunacağını söylemiştir.

Bir Bulgar casusu idama mahkûm oldu

Atina 20 (A.P.) — Bir askeri mahkeme bugün casusluk suçu sabit görülen Stanko Balabaçev adlı bir Bulgarı idama mahkûm etmiştir. Bildirildiğine göre bu şahıs 1947 de Yunanistana girmiş ve geçenlerde yer alan tevkifine kadar Bulgar ordusu hesabına casusluk faaliyetlerinde bulunmuştur.

Yeni posta seferleri

Ankara, 20 (A.A.) — Ulaştırma Bakanlığından öğrendiğimize göre, Ankara ve İzmir posta merkezlerince, Atina yoliyle New York'a uçak postası gönderilmeğe başlanmıştır.

Bu suretle Ankara ve İzmirden Amerikaya uçakla posta yollanmasında bir günlük sür'at temin edilmiştir.

9 EYLÜLDE
Kahve cezvesinden Buz dolabına kadar bütün eşyasile
10 DÖŞELİ EV BİRDEN
6 Haziran'a kadar cüzdan alanlar bu kuraya da girerler.
YAPI ve KREDİ BANKASI

Bayan Pandit'in Batı'yı tenkidleri

Anadolu Ajansı

Rangoon 20 — Birleşmiş Milletler genel kurulu başkanı Bayan Pandit dün akşam burada «Rotary Club» de bir hitabede bulunarak Batılı devletlerin politikasını şiddetle tenkid etmiştir. Bayan Pandit bilhassa Batıyı, atom ilminî barışçı gayeler için geliştirecek yerde, yalnız atom silâhlarının kudretini arttırmaya çalışmakla itham etmiştir.

Genel kurul başkanı, Hindistanın dış politikasının maruz kaldığı tenkidleri de protesto ederek Birleşik Amerikanın artık dünyada hürriyetin sonkalesi olarak görünmediğini ileri sürmüştür.

Bayan Pannit bugün Rangoon'dan Yeni Delhi'ye hareket edecektir.

İstanbul'a gelen turistler

Dün sabah, İstanbula, Yunan bandıralı Semiramis vapuru ile 91 Amerikalı ve Yunanistanlı seyyah gelmiştir.

24 mayıs pazartesi günü, İngiliz bandıralı Orchades gemisi de İstanbula 1100 ecnebi turist getirecektir.

Diğer taraftan dün memleketlerine dönen 24 Yugoslav talebesinden başka Danimarkalı ve İsveçli talebe grupları da İstanbulda tetkiklerde bulunmaktadırlar.

Danimarka Güzel Sanatlar Akademisi talebelerinden 90 kişilik grup bugün Güzel Sanatlar Akademisinin davetlisi olarak Resim ve Heykel müzesini gezmişler ve öğle yemeğini Güzel Sanatlar Akademisinde yemişlerdir.

Dün sabah motosikletle dünya turuna çıkan iki Fransız Güzel Sanatlar Akademisi talebesi, İstanbula gelmiştir. Bunlar iki hafta kadar burada kaldıktan sonra biri Ankara, Erzurum yoliyle İrana, diğeri de İzmirden Yunanistana gidecektir.

Kenya'da 7 tethişçi asıldı

Nairobi, 20 (AA) — Güney Kenyada tedhiş hareketlerini idare eden silâhlı Kikuyu elebaşılarından yakalananları sorguya çekmek üzere askeri bir heyet Tanganika'ya gitmiştir. Nairobi hapishanesinde bulunan yedi Kikuyu tedhiş hareketlerine önayak olmak ve silâh taşımak suçlariyle muhakeme edilerek asılmıştır. 16 Mau Mau'da güvenlik kuvvetleriyle yapılan son 24 saatlik çarpışmada ölmüştür.

Bir topçu av uçağımız düştü

Diyarbakır, 20 (Anka) — Bugün saat 8 raddelerinde Diyarbakır hava topçu alayına bağlı 116 numaralı avcı uçağı, çok alçaktan uçarken, tekerleklerinin telefon tellerine takılması yüzünden muvazenesini kaybetmiş ve Dicle nehrine düşmüştür.

Uçağın burnu, nehrin dibindeki balçığa bir buçuk metre saplanmışsa da, pilot Üsteğmen Sedat göğsünden hafifçe yaralanmıştır.

Adenauer, Hasanoğlan okuluna kütüphane hediye etti

Ankara, 20 (T.H.A.) — Batı Almanya Başbakanı Konrad Adenauer, memleketimizi ziyaretinde tetkiklerde bulunduğu Hasanoğlan İlk Öğretmen Okulunun öğrenci kütüphanesinde halen Almanyanın hiç bir kütüphanesinde mevcut bulunmayan «Sanat Tarihi» nin almanca nüshalarının bulunuşundan müteheccis olmuş ve buna bir mukabele olmak üzere mezkûr okula bir kütüphane hediye etmiştir.

Federal Almanya Ankara büyük elçiliği yoliyle okul müdürlüğüne Başbakan Adenauer tarafından hediye edilen kütüphaneye ait kitap listesi bildirilmiştir.

Bu kütüphanede Alman mektepçiliği ve pedagojiye ait değerli eserler bulunmakta ve emsali okullarda bulunan bir kütüphaneyi aynen ihtiva etmektedir.

EVLENME — Galatasaray ve milli futbol takımının kalecisi Turgay Şeren ve Zuhal Dramalı'nın nikâh törenleri dün Beyoğlu Evlendirme dairesinde yapılmıştır. Yeni evlileri tebrik ederiz.

OSCAR MÜKÂFATINI KAZANAN ARTİST — 24 yaşındaki artist Audrey Hepburn «Sabrina Fair» filminin bir sahnesinde. Audrey Hepburn Colette'in romanından alınan Gigi filmi ile tanınmıştır ve hâlen Broadway dâ Giraudoux'nun eseri Ondine piyesinin baş rolünü oynamaktadır. Audrey Hepburn bu yılki Oscar mükâfatını kazanmıştır.

Saar hakkında bir anlaşma

Strasbourg, 20 (AA) — Buradaki Alman kaynaklarına göre, Batı Almanya Şansölyesi Konrad Adenauer ile Fransa başvekil yardımcısı Pierre Henri Teitgen, Fransız Alman münasebetlerinde uzun zamandan beri süregelen bir engel olan Saar'ın Avrupalılaştırilması hususunda tam bir anlaşmaya varmışlardır. Anlaşma Van Naters plânı esasına göre olmuştur.

Van Naters, Hollandalı parlamento üyesidir ve burada toplanmakta olan Avrupa konseyinde temsilci bulunmaktadır.

Van Naters'in Plânı Saar için bir Avrupa statüsününü hazırlanmasını ve hariciye ve müdafaa işlerinin bir Avrupalı komisere tevdiini derpiş etmektedir.

Mc Carthy ve Çin Hindi meselesi

Washington 20 (A.A.) Ayan üyesinden Mac Carthy Dünyayan meclisinde irad ettiği bir nutukta, komünistlerin Çin Hindini ele geçirmeleri takdirinde böyle bir vâkıânın Birleşik Amerika için şimdiye kadar hiç karşılaşmadığı derecede vahim bir tehdit teşkil edeceğini söylemiş ve Birleşik Amerikanın müttefiklerine müracaat ederek komünist Çinlilerle ticaret yapmağa devam ettikleri müddetçe Amerikadan bir dolar bile alamıyacaklarını söylemek suretiyle sahillerini abluka altına almasını tavsiye etmiştir.

Yugoslavyanın Birleşmiş Milletler temsilcisi

New York, 20 (AA) — Doktor Joza Brilej, Yugoslavyanın Birleşmiş Milletler nezdindeki yeni daimî temsilcisi olarak bugün itimatnamesini vermiştir. Doktor Brilej hâlen Yugoslavyanın Amerika Büyükelçisi Leo Matesin yerine gelmektedir.

Milano'da işçiler nümayiş yaptılar

Milano, 20 (A.A.) — Milano'nun büyük otomobil fabrikalarından birine mensup yüzlerce işçi, Milano'nun merkezin de ücretlerinin arttırılması için nümayişlerde bulunmuşlardır. Jeeplere binmiş polis birlikleri nümayişçileri dağıtmaya çalışmışlardır. Birçok kişinin yaralandığı ve bazı tevkifler yapıldığı bildirilmektedir.

Dulles'ın Avusturya hakkındaki sözleri

Washington 20 (A.A.) — Amerikan Hariciye Vekili John Foster Dulles Avusturyadaki Rus makamlarının son yıldırma manevraları münasebetiyle Avusturya müttefik komisyonu nezdindeki Amerikan temsilcisine gönderdiği talimatta şöyle demektedir. «Serbest bir şekilde seçilmiş bir Avusturya hükûmetinin bütün memlekette otoritesini korumak demokrat bir rejim içinde yaşıyan herkes için birinci derecede bir görevdir. Avusturyanın bağımsızlığını daha fazla tahdit etmek yolundaki tehditler sadece Avusturya hükûmeti için değil, fakat Batılı üç isgal devleti bakımından da vahim bir meselе teşkil etmektedir. Böyle bir tehdit bütün hür dünyada endişe uyandırmaktan hali kalmıyacaktır.»

Suriye'de bir gazeteci mahkûm oldu

Şam, 20 (AP) — Barada gazetesinin nâşiri Münir Reyyes, Halkçı Partiye tariz eden bir makale yazdığı için bugün 30 gün hapis cezasına çarptırılmıştır. Hüküm, Suriyede mer'i yeni Basın Kanununa müsteniden verilmiştir. Gazete de bir ay müddetle kapatılmıştır. Halkçı Parti, gazete sahibini, şimdi Suriyenin bir numaralı düşmanı sayılan sabık diktatör Edip Çiçekli ile işbirliği kurmakla suçlandırmıştı.

İngiltere'de Homoseksüeller Endişe uyandırdı

Associated Press

Londra, 20 — İngilterede homoseksüellerin, harpten evvelki senelere nazaran dört beş misli arttıkları dün Lordlar Kamarasında bildirilmiştir. İçişleri Bakanlığı müsteşarı Lord Lloyd Churchill hükûmetinin bir komisyon kurarak homoseksüelliğe bütün zaviyelerinden tetkik ettireceğini ve bilâhare parlâmentoya raporunu vereceğini söylemiştir. Müsteşar, bazı Lordlar Kamarası üyelerinin homoseksüellere daha fazla ceza verilmesini talep etmeleri üzerine konuşmuştur. Southwell piskoposu Dr F. R. Barry Lordlara, homoseksüellerin cezalandırılmamaları tavsiyesinde ihtar etmiş ve bu insanların sempati ve anlayışa ihtiyaçları olduğunu söylemiş ve şöyle demiştir: «Bu gibilerin cezalandırılmaları için hiç bir sebep yoktur. Cemiyet işbirliği yapmalı ve bu şekilde yaratılmış insanlara yardıma çalışmalıdır.»

Ürdün avukatları grev ilân ettiler

Amman 20 (ANKA) — Ürdün devleti dahilindeki bütün avukatlar bugün grev ilân etmişlerdir. Baroya mensup bir sözcü, grevin, Amman müddeiumumisini protesto makadiyle yapıldığını söylemiştir. Müddeiumuminin hakaretine uğrayan avukat bugün, kanuna karşı gelmek suçundan hapse atılmıştır.

Bayındır Yıldız yağ fabrikası yandı

Bayındır, 20 (AA) — Bugün saat 4 raddelerinde Bayındır Yıldız Yağ Fabrikalarının pamuk yağı kısmında âni bir yangın çıkmıştır. Süratle büyüyen ateş, bütün bu kısmı sarmış ve fabrikanın diğer kısımlarını tehdide başlamıştır.

Mümkün olan süratle yangın mahalline yetişen Bayındır, Tire ve İzmir itfaiyeleriyle baştaş kaymakam Şevket Güres olduğu halde, vazifeliler ateşle 3 saatlik bir mücadeleden sonra yangini söndürmeye ve fabrikanın diğer kısımlarına sirayetini önlemeye muvaffak olmuşlardır Hasarın yarım milyon lirayı geçtiği tahmin edilmektedir.

NATO gazetecileri Köprülü ile görüştüler

Ankara 20 (A.A.) — Birkaç gündenberi Ankarada bulunan NATO memleketleri gazetecilerinden müteşekkil heyet bu sabah, şehrimizdeki askeri tesisleri gezmiş ve öğleden sonra saat 17 de Dışişleri Bakanı Fuat Köprülüyü makamında ziyaret etmiştir.

Gazeteciler, Dışişleri Bakanıyle bir saate yakın görüşmüşler ve muhtelif meseleler üzerinde etraflı malûmat almışlardır.

Uşak köylerinde arazi ihtilâfı yüzünden kavga çıktı

Uşak 20 (ANKA) — Dün Uşak merkezine bağlı Çukuraşil ve Ulubey ilçesinin Cardak köyü sakinleri, bir arazi ihtilâfı yüzünden birbirlerine girmişler, hâdise büyüyerek bir silâh düellosu halini almıştır.

Cardak köyünden Kâmil Erdoğan ile 4 arkadaşı müsademe neticesinde ağır surette yaralanmışlar ve Uşak memleket hastanesine kaldırılmışlardır.

Sanık köy muhtarı Hüseyin Kocar ile 7 müteceviz arkadaşı jandarmalar tarafından yakalanarak adalete teslim edilmişlerdir.

Yangın ihbar numaralarında değişiklik oldu

İtfaiye teşkilâtının yangın ihbar ve muhabere telefon numaralarında değişiklikler yapılmıştır.

Fatih İtfaiye müdürlüğü yangın ihbar numarası 14222, Fatih İtfaiye müdürlüğü muhabere numaraları 14223 ve 14225, Rami 12711, İstinye 36020, Bakırköy 16466, Yeşilköy 18430 olmuştur.

İtfaiyenin diğer telefon numaralarında şimdilik bir değişiklik yoktur ve İstanbul ciheti için 242222 numaralı yangın ihbar telefonu halen faaliyettedir. Bu telefon numarasında yapılacak değişiklik de sayın halkımıza bildirilecektir.

SÜTUNLAR ARASINDA

CUMHURİYET

ESKİ HAMAM, ESKİ TAS

Cumhuriyet yazıyor:

«Gümrük ve İnhisarlar Vekili söylüyor: Yeni gümrük tarifesi umumî bir hayat pahalılığı tevlit edecek mahiyette değildir.

Gazeteci söylüyor: İthal ve pamuklu fiatları yeni tarife fatbik edilmeden artmağa başladı.

Eğer bugünkü hayat pahalılığında muhtekirlerin, bir de en büyük payı olmasaydı Vekilin verdiği teminat belki makbul olurdu. Fakat bunlar fazlasile hafiletirdi. Fakat o halde «yeni tarife yüzünü pahalılandıracak mahiyette değildir» deyip keşke, bir hükûmet makamına yakışır cinsten lâf olurdu. Hani bu tebliğde «yeni gümrük fiatlara zam için verilecekler» böyle yapılacak» sözü? Hani, ati alan Üsküdarı geçer» mi söylenecekten sonra mı söylenecekti? Öyle ise ne zahmet ayetlerin, böyle tebliğleri okuya okuya hafız olmak!»

AKŞAM

NAZARİYAT İLE AMELİYAT ARASINDA FARK

Cemal Refik, Gümrük ve İnhisarlar Vekilinin son beyanatı münasebetiyle diyor ki:

«Gümrük ve İnhisarlar Vekilinin beyanatının nazariyatta olduğu gibi ameliyatta da tahakkuk edebilmesi için evvelemirde piyasanın ciddî ve ağır müeyyideli bir kontrol baskısı altına alınması lâzım gelir, ki bizde böyle bir tedbir şimdiye kadar alınamadığı gibi, bundan sonra alınacağına dair bir belirti de mevcut değil.

Tatbikatta zarurî maddeler dışında ufak tefek bazı maddelerde fiat farkının husule gelmesi mümkün olamıyacağı iddiasının da varit bulunmadığına işaret eden sayın Vekil diyor ki:

«— Bu husus Vekâletimizce gözden uzak tutulmıyarak günün icap ve zaruretine göre gerekli tedbirlere başvurulmasının mümkün bulunduğu da tebarüz ettirmek çok yerinde olur.»

Tam diplomatça bir söz. Fakat neyleyim ki bizim piyasa diplomasi nazariyatına hiç uymuyor.»

YENİ İSTANBUL

YURDUMUZUN YÜKSEK POLİTİKASI

M. Nermi Demokrat Partinin iş başına geldiği zaman özel teşebbüsü güçleştiren bir teşkilât mirasiyle karşılaştığını, fakat yılmıyarak tarım politikasında büyük başarılar elde ettiğini söylüyor ve diyor ki:

«Bize öyle geliyor ki, seçim zaferinden sonra, ele alınacak ilk dava, teşkilâtımızı, yeni politika anlayışına göre, gözden geçirmek, sadeleştirmek ve ahenkleştirmek olmalıdır. Birbirleriyle güreşen ve sırasında en verimli tedbirleri kısırlaştıran sayısız kanun hükümlerimiz vardır. Demokrat Partî iktidarı, ilk dört yılında, bir takım müsbet temeller atmıştır. Yeni başlayan dört yıllık yeni süre içinde de, yapının tamamlanması lâzımdır. Yürekten dilediğimiz bir şey varsa, o da bu yapının, plânını sezdiğimiz yüksek politika üslûbuna uygun düşmesidir. Böyle bir üslûp ahengi ise, millet hamlesinin verimini hayal ölçülerine çıkarabilir.»

Baştanbaşa Renkli Macera Filmi
BUGÜN
ŞAN Sinemasında
JOEL Mc. CREA
DEAN STOKWELL
CHILL WILLS
SAHRA ÇOCUĞU
(Cattle Drive) Technicolar RENKLİ
Seanslar: 3 — 5 — 7 — 9.30. Telefon: 86792.

HOS MEMO — Memo beceriklidir!!

Pahalılık ve ihtikârla mücadele

Geçmiş asırlarda ihtikâr yapanlara verilen en hafif ceza sürülmekti !

Yeni kabine programını pazartesi günü Mecliste okuyacak ve güven oyu aldıktan sonra yeni bir hızla çalışmasına başlayacaktır. Kabinenin programında hangi meselelerin yer alacağını bilmiyoruz. Fakat bu meselelerin arasında hayat pahalılığı ile mücadelenin ön plânda bulunmasını temenni ediyoruz. Çünkü durmadan hergün artan pahalılık halkın büyük çoğunluğu için dert halini almıştır. Bu derde bir an evvel deva bulmak lâzımdır.

Son günler zarfında bilhassa et fiyatları şimdiye kadar görülmemiş derecede yükseldi Süt, beyaz peynir gibi zaruri ihtiyaç maddeleri fiyatlarında da mühim yükselişler vardır. İşin fenası bunun son had olmaması, yeni yeni yükselmeler ihtimalinden bahsedilmesidir. Meselâ kasaplar bu kış etin sekiz liraya, bakallar beyaz peynirin dört liraya çıkacağını söylüyorlar: «Kabahat bizde değil; yüksek fiyatla alıyor, yüksek fiyatla satıyoruz. Bizimle uğraşmakta bir fayda yoktur, işi esasından tutmalıdır» diyorlar.

Türkiye kasaplık hayvan yetiştiren bir memlekettir. Komşularımızın mühim bir kısmı et ihtiyacını bizden temin eder. Vaziyet böyle iken et fiyatı neden durmadan yükseliyor? Bunun sebebini aramak ve tedbir almak lâzımdır.

Bugünkü pahalılıkta fazla kazanma hırsının da payı olduğu muhakkaktır. İhtikâra karşı mevcut kanuni hükümler pek zayıftır. Birçok açgözlüler bundan cesaret alıyorlar. Halbuki geçmiş asırlarda böyle değildi. Eski vesikalara göre yüz yıl evvel ihtikâr yapanlar, belediye nizamlarına aykırı hareket edenler, yiyecek içeceğe hile katanlar ağır cezaya çarptırılırlardı. Profesör Dr. Süheyl Ünver, Başvekâlet arşivinde yaptığı araştırmalar esnasında bu hususta çok dikkate şayan hükümlere rastlamış ve bunları neşretmişti. Muhterem profesörün naklettiğine göre on sekizinci asırda ihtikâr yapanlara, gıda maddelerini bozanlara çok ağır ceza verilirdi. Bunların en hafifi bir yere sürülmek, kalebent edilmekti. Ondan evvel falaka gibi cezalar da vardı.

On sekizinci yüzyılda ihtikâr ve yiyecek maddelerine hile katmak yüzünden verilen bazı cezaları aşağıda neşrediyoruz.

«Rebiülevvel 1195 (1781) de, gıda maddelerini saklayarak İstanbula az gelmesine sebep olanlar kalebent edilirlerdi. Zilhicce 1205 (1790) da ihtikârın men'ine dair verilen emrin hilâfına taşradan gelen meyva ve saireyi ahaliden alarak esnafa pahalı satan manav ve yazıcılarından dört kişi Limni adasına sürülmüştür.

1208 (1793) de Fatihte Nişancada ekmekçi Ali, Balatta ekmekçi Osman, esmer ekmek çıkardıklarından Seddilbahir kalesinde hapsedilmişlerdir. Bu defa has ve beyaz ekmek yapacaklarını taahhüt ettiklerinden affedilmişlerdir.

Recep 1209 (1794) da Nişancı fırınında ekmekçi Arnavut Abdülkerim ve arkadaşlarının pişirdikleri ekmek yenmiyecek derecede olduğundan, öldürülmlerine bedel, Kıbrısta Magosa kalesinde kalebent edildiler.

1209 (1794) da bozuk ekmek çıkaran üç fırıncı Limniye, bir fırıncı Seddilbahir kalesine ve bir okka 20 dirhem eti 20 paraya satan kasap Seddilbahir'e nefyedilmiştir.

Muharrem 1218 (1303) de taze peynirin okkasını esnafa 36 paradan satarak halkı zarara sokan Hacı Yusuf Bozcaada'ya nefyedildi.

Cemaziyelâhir 1230 (1815) da Yeniçeri 59 uncu cemaatinden Üsküdarda kaymakçı Bekir narhtan 30 para ziyadesiyle kaymak sattığı, 51 inci cemaatten Gedikpaşada ekmekçi Ali ve Balatta İsmailin yenmiyecek derecede siyah ekmek pişirdikleri Tebdil Çuhadarı tarafından görüldüğünden bunlar Seddilbahir kalesinde kalebent edilmişlerdir.

Recep 1230 (1815) da Parmakkapı ve Vefa meydanı, Hekimoğlualipaşa'da dükkânlarında etlerini pahalı satan üç kasap İstanköy'e sürülerek kaleye hapsedildiler.

Şevval 1234 (1819) de Cihanbeyli aşiretinden Hacı Musa, İstanbula koyun gelmesine mâni olduğundan Midilliye sürüldü.

Şevval 1234 (1819) da Karagümrükte Bıçakçılar mahallesinde ve Çarşamba'da iki ekmekçi esmer ve dirhemi noksan ekmek pişirdiklerinden Magosa'ya sürüldüler.

Zilhicce 1240 (1825) da nizamlara uymadıklarından İstanbuldan iki turşucu Köstencye sürüldü.»

Görülüyor ki geçmiş zamanlarda ihtikâr yapanlara, hile yoluna sapanlara çok tesirli cezalar veriliyordu. Pahalılıkla mücadelede bunun yalnız başına kâfi tedbir olacağını kabul etmemekle beraber ihtikârın ve hilenin önünü almak için daha azimli hareket etmek lâzım geldiği de muhakkaktır.

Anneler günü münasebetiyle Japonyada yapılan törende İmparatoriçe Nagako kendisine bir anne tarafından verilen kırmızı ve beyaz karanfillerden buketi alırken

Boş yere ıstırap çekmeyiniz !

KIŞIN AYAZINDA... YAZIN SICAĞINDA...

Her mevsimde

BAŞ, DIŞ, NEZLE GRİP — GRİPİN — KİNİNLİ GRİPİN

GRİPİN

BAŞARI İLE KULLANILIR!

Mideyi bozmaz, kalbi ve böbrekleri yormaz.

• Yazın fazla güneşte durmaktan mütevellit baş ağrılarına karşı Gripin faydalıdır.

• Kininli Gripin, baş, diş ağrılarını ve bayanların muayyen zamanlardaki sancılarını süratle teskin eder.

KİNİNLİ GRİPİN

4 saat ara ile günde 3 adet alınabilir !

OKUYUCU FİKİR ve ŞİKÂYETLERİ

Dinleyen ve Derleyen: Ahmet Refik NOYAN

Taksim - Şişli hattı

Şişli'de oturan bir okuyucumuzdan uzun bir mektup aldık. Mektup baştan başa umumi nakil vasıtalarından şikâyetle doludur. Hülâsası şudur: «Geçen akşam saat altı buçuk vakitleri evime gitmek zere, Eminönüne geldim; bir Eminönü - Taksim otobüsüne bindim, Taksimde başka bir otobüse, yahut tramvaya binecektim. Fakat burada tamam bir saat bir yandan diğer t a r a f a koştuğum halde gelen arabaların hiç birinsinde yer bulamadım. Taksi, dolmuş da yoktu. İnce bir yağmur altında iyice ıslandım. Şişlide, Nişantaşında oturan benim gibi bir çok kimseler aynı güçlükle karşılaşmaktadır.

Eminönünden, Sirkeciden Taksime giden otobüsler, tramvaylar vardır. Oradan ileri giden arabalarda yer bulunmadığı için Şişli'de, Nişantaşı'nda oturanlar da bunlara binmeğe mecbur oluyorlar, Fakat Taksim'den ileri si için vasıta bulamıyorlar. İşi İstanbul cihetinde olan herkes Taksim'de oturamaz; Binaenaleyh yoluna devam edeceklere bir imkân temini lâzımdır. Elektrik - Tramvay idaresi acaba Taksim ile Şişli arasında tramvay veya otobüs işletmek suretiyle buna çare bulamaz mı?»

—0—

Sovyet delegeleri Yugoslavya'daki kongrede

Belgrat, 20 (A.A.) — Yugoslavyanın Kominformdan ayrıldığı 6 senedenberi ilk defa olarak Sovyet delegeleri burada milletlerarası bir kongreye iştirâk etmişlerdir.

Sovyet Rusya delegeleri milletlerarası 10 uncu tıp kongresinin açılışı münasebetiyle Belgrada gelmişlerdir.

Paris ve Viyana Üniversitelerinden mezun

Diş Hekimi

EKREM AVNİ

Taksim Kristal yanında Ayyıldız Apt. 3/2.

Muayene saatleri: 15 - 19

Telefon: 84941

Sanat Aleminde

BİR HATIRA — Maya Galerisi'nde son dört yıl içinde en tanınmış ressamlarımızın yanı sıra, en genç değerlerin de eserleri teşhir edilmiştir. Yukarıdaki resim, genç ressam Nedim Günsür'ün üç yıl evvel tertiplediği serginin açılış gününde çekilmişti — Soldan sağa: Bedri Rahmi Eyüboğlu, Maya'nın sahibesi ve müdiresi Adalet Cimcoz, Fransız Kültür Ataşesi Camille Bergeaud ve ressam Eren Eyüboğlu.

ALLAHAISMARLADIK, MAYÂ!

Zahir GÜVEMLİ

Beyoğlu'ndaki Maya Galerisi'nde, Öz Somer'in oyma tahta eserlerinden mütesekkil bir sergi 31 Mayısa kadar, pazardan başka her gün, 14.30 — 19 arası açıktır.

Zahir Güvemli, bu sergi münasebetiyle yazdığı, aşağıda okuyacağınız yazısında, Haziran başında kapanacağı bildirilen Maya Galerisi'ne «veda» ediyor.

Sen, Yunan mitlerinden birinin bulanık hikâyelerinden sıyrılıp da Kallavi Sokağının dar koridoruna yerleştiğin zaman, daha önceki acı tecrübelerin verdiği umutsuzluk içinde: «Adam, nasıl olsa iki ay sonra kapanacak değil mi?» demiştik. İtiraf ediyorum. O küçücük oda, (sonra ikincisi de kiralayanlara açılınca iki odacık oldu) ne kadar cana yakın, bize kendini sevdirmiş gerçek bir galeri oluverdi halbuki. İki ay, iki sene değil, dört yıl o daracık merdivenleri tırmandık durduk. Her seferinde de, bu sefer acaba hangi güzel, zevkli sanat eserlerini göreceğiz, diye... Neler görmedik orada.., Primitifleri taklit eden İtalyan işi röprodüksiyonlardan halis Anadolu usulünde yazmalara kadar... Ve kimleri görmedik sende: en az iki nesil, iki sanat nesli, senin yakın duvarların arasından geldi geçti. İşte en gençlerinden biri, son eserin: Öz Somer... Öyle ya, «Maya» nın başlıca müşterisi gençlerdi, genç, yaşça da, anlayışça da genç ressamlar eserlerini orada teşhir ediyordular. Bunun mekân ve mesafeyle alâkalı sebepleri vardı: çünkü gençler daha ürkek, daha küçük nispetler içinde çalışıyorlardı. Seyredilmesi uzaktan, epey uzaktan bakmaya bağlı bü yük panolara müsait değildi Maya... Bununla beraber, Bedri Rahmi'ler, Fahrünnisa Zeydler, Nuri İyem'ler... hulâsa, bu gün şöhret diye, kıymet diye tanıdığımız sanatkârların hemen hemen hepsi, o iki odacığa sığdılar.

Sonra... sonra sade resimleri, ressamları mı toplardın kucağında? Ya Sait Faik? Ya Ahmet Hamdi? Ya öbür şairler, hikâyeciler, musiki ustaları? Kimi sağ, kimi henüz soğumamış sanat ustaları? Onları görmek istedikçe, «açılış günleri» ni kollamaz mıydık? Tırmanmaz mıydık o dar merdivenleri bir daha, bir kere daha, yine bir daha?

Dün, Öz Somer'in eserlerini seyrederken zihnim karmakarışıktı. Bir İstanbul türküsünün dediği gibi: karmakarışık.. Odadan odaya geçilen kapı kasnağına Sait, empermeablinin yakası kalkık, yaslanmıştı. İhtiyar Arif (Arif Dino yâni)., alçacık sedirde dev sırtını duvara yaslamış, yarım kelimelerle bitmek bilmeyen bir hayranlığın hikâyesini anlatıyordu. Bomboş iki oda, zihnimdeki insanlarla doluydu. Bomboştu ortalık. Göç edilen bir evin toparlanışı esiyordu her yanda. Duvarlar boş, yerler boş, vitrinler yok, sedirler gitmiş... Adalet Cimcoz bile yok... Sonra, şeffaf ve sessiz bir kalabalık. Kımıldıyan, hareket eden, ama gürültüsü duyulmayan bir kalabalık. Sıcak, duman, hararetli münakaşa kırıntıları ve gülen genç sesler... O boş duvarlarda tekerlek tekerlek Öz Somer'in Erzurum'dan getirdiği, bir kısmına oraca «tepür» denen ağaç işleri... Kepçe, çanak, tabak ve benzerleri... Maya, sen kimleri meşhur etmedin, kimlerin eserlerinin gerçek değeri sayesinde satılmasına yardım etmedin! Şimdi bak, çoğu zaten satılmış olmakla beraber, hepsi müşteri bulacak olan bu genç heykeltraşın en uzak yurt köşesinden getirdiği çalışma mahsulü, emek mahsulü ve zevk mahsulü tahta işlerini görmeye gelenler, ayak alışkanlığı ile geliyor, takdirle gözleri irileşip, haberi duyunca üzüntü içinde iniyorlar merdivenleri.

Öz Somer, bir yıl Erzurum ve havalisinde kalmış. Plâstik sanatlarla uğraşanlarda sık sık gördüğüm o coşkun heyecan içinde, yaşadığı zahmetli yılın bütün hamlesini dilinde ve elinde taşıyor. Neler getirmiş oradan... Nasıl oymuş ağaçları, görseniz... Üstüne guaşı sürmüş. Ama kısmen halk sanatçısının motiflerini, renklerini kullanmış, kısmen de kendi zihninden yarattıklarını. Tertemiz işler. Bir de namaz seccadesi getirmiş, ottan, saptan örme bir şey. Narman köyü işi. Cézanne'ı görmemiş Narman köylüsü ama, acı yeşille sert pembenin nasıl canlı bir tezat ya-

(Devamı Sa: 7 Sü: 7 de)

YENİ SERGİ — Maya Galerisi'nde hâlen, Güzel Sanatlar Akademi'si mezunlarından Öz Somer'in Erzurum dönüşü meydana getirdiği tahta tabak, çanak ve kepçeler teşhir edilmektedir. İlhamlarını halk süsleme sanatından alan bu eserlerin büyük bir kısmı, bir iki gün içinde satılmıştır. Lâkin maddî bakımdan kâr bırakan bu gibi sergilere karşılık, bâzı sergilerde hemen hemen hiç satış olmamakta ve galeri sahibesi lokalin kirasını ve diğer masraflarını karşılayamamaktadır. Maya'ya gelir temin etmek maksadiyle bugünlerde harekete geçen sanatseverlerin gayreti bakalım ne netice verecek? — Yukarda Öz Somer'in sergisinden bir köşe görülüyor.

GENERAL ALİ FUAT CEBESOY'un Siyasî Hatıraları

— 96 —

Rusya'nın dahilî vaziyeti

Moskova ile Ural arasındaki Tatarlar, bilfiil Sovyet idaresine katılmak suretiyle mevcudiyetlerini muhafaza ve inkişaf ettirmek yolunu da bulmuşlardı: Fakat ne yazık ki, bunların da istiklâl emelleri kalmamıştı..

RUSYA DAHİLİNDEKİ MİLLETLERİN HÜRRİYET VE İSTİKLÂLLERİ

Şimdi Türk - Rus muahedesinin imzasından sonra Rusyanın dahili durumu hakkında edinebildiğim malûmatı tamamen objektif olarak anlatmağa çalışacağım.

Bolşeviklik çıktığı zaman, Ruslar bu idarenin istikrar bulabilmesi için eski Çarlık hudutları içindeki muhtelif millet ve kollarına evvelâ hürriyet veya muhtariyet vermek suretiye kendi taraflarına çekmişlerdi. Bu muvaffakıyetin başlıca sebebini de muhtelif milletlerin kendi kendilerini idare etmek hususunda serbest bırakmalarında bulmuşlardı. Fakat bir müddet sonra Rus Bolşevikleri, vaktiyle istiklâl ve yahut muhtariyet verdikleri milletlerin elinden bu haklarını almışlardı. Bu milletler, Moskovaya çeşitli tarz ve şekillerde bağlanmışlardı. Bazıları her ne bahasına olursa olsun mukavemet kararı vermişler, vaziyeti müsait olanlar da haricin muavenet ve tesirine iltica etmişlerdi. Bu suretle hareket edenler arasında Finlanvanya ve Polonya vardı. Bunlar vanya ve polinya vardı. Bunlar tamamiyle müstakil birer devlet halinde kalmışlardı. Ukrayna ise, mücadele ve mukavemetinde diğerleri kadar muvaffak olamamıştı.

Kafkas dağlarının cenup ve şimalindeki milletler kendi aralarındaki ihtilâflar dolayısile birbirlerine dayanak olamamışlar ve ayrı ayrı da haricin yardımını temin edememişler ve nihayet istiklâllerini kaybetmişlerdi.

Ural dağları ile bunların Garbındaki Başkurt ve Kırgızlar, Rus ülkesinin merkezinde bulunmak, müstakil birer idare kuracak unsurlara lâyıkiyle sahip olamamak yüzünden istiklâllerini pek çabuk kaybetmişlerdi. Silâhla mukavemet kabiliyetini haiz olan kısımları da Ural'ın sarp mıntakalarında isyan halinde kalmışlardı.

TATARLARA GELİNCE

Moskova ile Ural arasındaki Tatarlar, Çarlık Rusyası zamanında da medeni bir hayat yaşamışlar, içtimaî teşkilât yapmışlar, güzide unsurlar yetiştirmişlerdi. Bilfiil Sovyet idaresine katılmak suretiyle mevcudiyetlerini muhafaza ve inkişaf ettirmek yolunu da bulmuşlardı. Fakat ne yazık ki, istiklâl emelleri kalmamıştı. Rusya dahilindeki unsurlardan Bolşevikliğe en çok hizmet eden onlar olmuşlardı. Sovyet idaresi eski Rusya dahil ve haricindeki Müslümanları onlarla kazanmak ve idare etmek istemişlerdi.

Kırım Tatarlarına gelince, onlar kadar Bolşevikliğe mütemayil değillerdi. Orta Asyaya dair daha evvel malûmat vermiş olduğum için burada tekrar edecek değilim.

TEHLİKELİ VE TEHDİTKÂR BİR RUSYA

Pek geniş olan Sibirya mıntakasına Çarlık zamanında bile Rus idaresi tamamiyle girememişti. Bolşevikler de, eskisinden daha fazla bir faaliyet göstereememişlerdi ve yahut göstermek imkânını bulamamışlardı. O tarihlerde Sibirya da anarşik bir durum vardı.

Aksayı Şark vilâyetlerine gelince, Bolşevikliği abluka altına da bulundurmak plânını tasarlıyan Garplılar, bu yoldaki faaliyetlerini Uzakşarka kadar götürmüşlerdi. Mukabil ihtilâlci Rus ordusu ve anasırcılar Japon himayesi altında vücude getirebildikleri kuvvetlerle bu lukayı Uzakşarkta da idare ve çalışmışlardı.

Sovyetler, her ne bahasına olursa olsun bu ablukayı yırtmak ve nefes alacak bir pencere açmak istiyorlardı. Çarlık politikasını unutmamışlar ve bilâkis bu hususa daha fazla ehemmiyet vermişlerdi. Başvurdukları çeşitli vasıtalardan biri ka Hindistana ve Akdeniz dağlarına mahreç aramışlardı. Hasılı Rusyada yıllardanberi yükselen çeşitli ihtilâllerden dolayı hükûmetlerin haricî ve dahilî siyasetlerinin istihdaf ettiği gayede bir değişiklik yoktur. Bu siyasetin hedefi mahdut Eski hudutlara kadar dayanmak, gelecekte Avrupa ve Asyada büyük ve kuvvetli bir Rusya vücude getirmektir. Bu komşuları için belki, eskiden daha çok tehlikeli ve tehditkâr bir Rusya olacaktır.

(Devamı var)

Yunanistan'da Dahilî istikraz Yapılacak

Anadolu Ajansı

Atina, 20 — Yunan Mebusan meclisi 300 milyon drahmilik (10 milyon dolar muadili) bir dahili istikraz çıkarılması hakkındaki kanun lâyihasını ittifakla kabul etmiştir. Bu istikrazdan hasıl olacak meblâğ dört yıllık bir endüstri teçhizat plânının tatbikine tahsis olunacaktır. İstikraz tahvilleri 9 - 10 haziran tarihleri arasında satışa çıkarılacaktır.

Yunan hükûmet mahfilleri Yunanistanda 1920 senesindenberi ilk defa çıkarılmakta olan bu tahvillere kat kat fazla talip çıkacağını tahmin etmektedirler. Tahviller yüzde beş faiz getirecek ve amorti ve ikramiye keşideleriyle 7 senede itfa edilecektir. Amorti bedelleri, tahvilin dolar kıymeti esas alınarak doların keşide günündeki resmî rayici üzerinden tediye olunacaktır.

Yedek subay yoklamaları

M. S. B. İstanbul Temsil bürosundan bildirilmiştir:

Yd. Sb. ve Yd. As. memurların 1954 yılı yoklamaları ile birlikte çağ dışı işlemlerine 1 haziran 1954 günü başlanacak ve 31 temmuz 1954 günü akşamı sona erecektir. Bu süre içinde askerlik şubelerine başvurarak yoklamalarını yaptırmayan Yd. Sb. ve As. memurlar 5435 sayılı kanunu gereğince 250 lira para cezasına çarptırılacaktır.

Milletlerarası pamuk konferansına iştirak ediyoruz

Sao Paulo (Brezilya), 20 (A. P.) — Milletlerarası pamukculuk istişare komitesinin sekizinci toplantısı için burada hazırlıklara başlanmıştır. Konferans 7 - 16 haziran tarihleri arasında toplanacaktır.

Konferansa Türkiye de dahil olmak üzere 27 memleketi temsil eden delegeler iştirâk edeceklerdir.

Johnston'a giriş vizesi verilmiyecekmiş

Şam, 20 (AA) — «Elbina» adlı Suriye gazetesine göre, yakında Orta Doğu'da bir seyahat yapacak olan ve başkan Eisenhower'in özel temsilcisi sıfatiyle Şeria suları meselesinin halli maksadıyle gönderilen Eric Johnston'a bazı Arap devletleri kendi topraklarına girmek için izin vermiyecektir.

Bir yangın

Dün saat 11.15 de Küçükpazarda Uğur Hanın ikinci katında bulunan Fimanti'ye ait ayna imalâthanesinde bir yangın çıkmıştır. Bir kısım aynalarla malzemeler yandıktan sonra yangın söndürülmüştür.

Cemiyet Hayatı

TİYATROLAR

★ YENİ SES OPERETI - VURMA AVCI - Büyük Operet 3 perde. Her gece 21 de, Çarşamba, Cumartesi ve Pazar matine saat 15 te ve her Pazartesi. Tel: 49369

★ TEVHİD BİLGE Opereti — TIMARHANE DÖNÜŞÜ. Operet 3 perde. Her gece 21'de, Çarşamba, Cumartesi ve Pazar matine saat 15'te ve her Pazartesi. Tel: 49369.

★ KÜÇÜK SAHNE — Meşhur Alman TRİOS ALBERTO's Komik Kuklalar Tiyatrosu Temsilleri. Her gün saat: 14.30 — 16.30 — 18'de. Ayrıca: Perşembe, Cumartesi ve Pazar geceleri saat 21.15'te.

★ APOLLO SİRKİ — Her gün 16.45 matine, 21.15 suare, pazar günleri 10.30 matine.

SİNEMALAR

BEYOĞLU CİHETİ

★ ALKAZAR: Tel: 42562 — Korsanlar Kralı - Teksas Akıncıları.

★ AR: Tel: 44394 — Yabancı Dünyalarda.

★ ATLAS: Tel: 40835 — Kara El.

★ ELHAMRA — Sahte Şövalye - Ölüm Yolcuları.

★ İNCİ: Tel: 84595 — Kadın Berberi - Volkano.

★ LALE: Tel: 43595 — Vahşi Dünyalarda.

★ LÜKS: Tel: 40380 — Batakhaneye Düşen Kız.

★ MELEK: Tel: 40868 — Dünya Cenneti - Ateşli Aşk.

★ SARAY: Tel: 41656 — Günah Kulübesi.

★ SÜMER: Tel: 42851 — Saba Melikesi - Galip Kervan.

★ SAN: Tel: 86792 — Sahra Çocuğu.

★ TAKSİM: Tel: 43191 — Çöl Yıldızı - Hayat Acıları.

★ YILDIZ: Tel: 42847 — Sarp Arıyorlar Zamanlarda - Cava Defnesinde.

İSTANBUL CİHETİ

★ ALEMDAR: Tel: 23683 — Mühürlü holde Cinayet - Melez.

★ AZAK: Tel: 23542 — Sevgilim Esiri - Kara Kaplan.

★ BULVAR — Öldüren Şehir - İstanbul Kan Ağlarken.

★ ÇEMBERLİTAŞ: Tel: 23523 — Altın Ok - Palyaço.

★ MARMARA: Tel: 23969 — Şaşkın Şıkholde Cinayet - Melez.

★ MİLLİ: Tel: 22962 — Saadet Çiçeği susu - Samson Dalila - Vatan Şair ramanı.

★ YENİ: Tel: 25892 — Altın Çıngıraklı Palyaço.

KADIKÖY CİHETİ

★ HALE: Tel: 60112 — Adalar Ölüm kesi - Aşk Zehiri.

★ OPERA: Tel: 60821 — İpek Mendilli Kadın - Fahişenin Beklediği.

★ SÜEYYA: Tel: 60592 — Adam Beldesi - Hayalimdeki Adam.

★ YURT: Tel: 60344 — Sahtekârlar Ölümü - İntikam Yolu.

KONGRELER

ALTINAY KLÜBÜNDEN

★ 23.5.1954 pazar günü saat 14 de klüp merkezinde yapılacak olağan genelik kongreye bütün üyelerimiz davet ederiz.

YENİ NEŞRİYAT

★ UÇAN TÜRK — Aylık Havacılık Dergisi. İkinci sayısı çıktı. Renkli kapak.. Kuşe kâğıdı. Yurt ve yurtdışı havacılığına ait resimler ve yazılar. Şiirler.

İstanbul As. Dairesi Bşk. dan :

Yd. Sb. ve Yd. As. Me. ların 1954 yılı yoklamalarına 1/Haziran/954 günü başlanacak 31/Temmuz/954 akşamı son verilecektir. Her Yd. Sb. ve Yd. As. Memurun tayin edildiği bu süre içinde bulundukları mahallin As. Şubelerine ya bizzat veyahut yazı ile (taahhütlü mektup) başvurarak yoklamalarını yaptırmalarını ve hasta olanların hastalıklarını bildirir tabip raporlarını bu süre içinde As. Şubesine sunmelerini tayin edilen yoklama süresi bittikten sonra bir hafta mazeret ve hastalık raporu kabul edilmeyerek hakkında 5435 sayılı kanunun 2. ci maddesi mucibince 250 lira para cezası verilmek suretile cezalandırılacakları ilân olunur.

1954 yılında yedeklik çağdışına çıkacakların her rütbeye ait doğum tarihlerini gösterir emir As. Şubelerine gönderilmiştir. Arzu edenler şubelerine müracaat ederek öğrenebiler. (1472—6477)

OKUYUNUZ

İyi ekmek ve pide yalnız fenni maya ile olur.

MAYADAĞ MAYALARI

Telgraf: Mayadağ - İstanbul Telefon: 41964

Edebiyat Fakültesi Dekanlığından

Fakültemiz yeni çağ tarihi kürsüsüne bir asistan alınacaktır. Memurin kanununun 4 maddesinde yazılı şartlara haiz ve ilgili kürsü mezunu olan isteklilerin girecekleri sarfiyat bancı dil imtihanını belirten bir dilekçe ve belgeleri ile birlikte 8.VI.954 tarihine kadar dekanlığa müracaatları. (6406)

OKUYUNUZ

Ekmek ve hamur işlerinizi Mayadağ mayası ile tahlil ediniz. İmalâttaki emniyet, sizi çok memnun edecektir.

Telgraf: Mayadağ — İstanbul Telefon: 41964

Dr. Adenauer — Yoşida — Dr. Malan

Yetmişini çoktan geçmiş olan Alman, Japon, güney Afrika Başbakanları

Yetmişinden yukarı devlet adamları

Birçok memleketleri yetmişle seksen yaş arasındaki devlet adamları idare ediyor

Yukarıda yaşıyan bir çok memleketlerin mukadderatını idare eden devlet adamlarının büyük bir kısmı devlet işlerini muvaffakıyetle idare ediyorlar. Bu yaşlılardan büyük canlılık ve ilk nazarda garip görünen da yaşları yetmişle seksen arasında oynayan devlet idaresi yorucu devlet işlerini tesebbüslere geçmek bir yıkıldır.

Bunda sebep nedir? On ve hadd mânevi varlıklarına sahip olduğu inan üstü gayretlerine dayanıyor?... Bu suallerin cevabını evvelâ pek çok olmalarında bulabilirsiniz. Bu adamların sabır ve tahammüllerinde büyük bir enerji ve icap ettiren gayretlerinde şüphesiz ki...

Bir kaç.nı sıra... Yaşlı hükümet adamlarının arasında ilk akla gelen ve ikinci seksenine merdiven dayamış olan İngiltere Başbakanı Churchill, kuvvetli ve hiç bir şeyden geri kalmayan enerjisiyle geçkin yaş adamları arasında cidden şayan ve gıptaya şayan bir şahsiyettir. Kendisinin ve fiili sahada çalışmalarını sürdürdüğünü söylediğini süreniere karşı... Adenauer Alman Başveki... Adenauer de 79 yaşına rağmen bir milletin... yüz akligi ile eşsiz... biliyor. Yine bazı akranları gibi yıldırıcı eziyetlere katlanmamışlardır.

Güney Kore Başbakanı Syngman Rhee ve eşi

Halbuki bu arada ismi geçecek olan Uzakdoğulu bir devlet başkanı vardır ki 21 yaşındanberi hayatını tehdit eden eziyet ve baskılara göğüs germiştir. Bu siyasetçi, Kore Cumhurbaşkanı Syngman Rhee'dir.

İlk defa 21 yaşında altı aya mahkûm olan Sygman Rhee, hapishane hayatında en dehşet verici usullerle işkenceye tâbi tutulmuş ve nihayet mevkufluk hayatı ölünceye kadar uzatılmıştır.

Rus Japon harbi esnasında serbest bırakıldıktan sonra memleket dışında kalmış, Şanghaya girebilmek için bir tabu ta konulması icap etmiştir.

Hayatı, memleketinden uzun zaman dışarda geçen Sygman Rhee hâlâ mücadele azmından bir şey kaybetmediğini Batı devletlerine karşı takındığı inatçı tavırlarıyle göstermektedir. O da seksenine merdiven dayıyanlar arasındadır.

Siyaset sahasında yaşlı mücadelecilerden bir dördüncüsü de Güney Afrika Başvekili Daniel Fransoi Malan'dır.

Kırk yaşına kadar Hollanda kilisesine mensup bir reformist olarak çalışan Dr. Malan, bugün 79 yaşına rağmen en enerjik devlet adamlarından biridir. Irk mücadelesinde gösterdiği inatçılık bütün dünyanın alâkasını davet edecek şekilde sürekli olmuştur.

Diğer taraftan «Japonyanın Churchilli» adı verilen 73 yaşındaki Yoşida'yı yaşlı siyasetçiler arasına katmamak olmaz. Şigeru Yoşida meslekten yetişme bir diplomattır. Önceleri ufak ve nisbeten gürültüsüz vazifelerde bulunmuştur. Bugünkü mevkie gelinceye kadar mütevazı bir hayat yaşamış, fakat canlılığını hiç bir zaman kaybetmemiştir. Yaşı yetmişinden yukarda siyaset tilkilerinden biridir. Hattâ bu yüzden kendisine «Japon Tilkisi» diyenler çoktur.

Bir fikir uğruna çalışan bütün ihtiyarlar değme genç lere taş çıkartacak bir enerji ve ısrarlı bir azimle çalıştıkları halde ne kalblerinden, ne de büyük kuvvet sarfına lüzum gösteren dimağı kifayetsizlikten mustarip değillerdir.

Bu sağlıklarını, bozulmayan sağlam yapılarına borçlu oldukları gibi müacedelede gösterdikleri inatçılıklarını da sabır ve tahammüllerine borçludurlar. Onlara beklemeyi bilen insanlar denmesinin sebebi işte buradadır.

Bu suretle uğruna çalıştıkları fikirlerini kabul ettirecek zamanı beklemişler ve nihayet onu fiiliyat sahasına çıkarmağa muvaffak olmuşlardır.

Herkes tarafından kayboldu ğu zannedilen fikirlerine, günün birinde yani vakti zamanı gelince tatbikat sahası bulunca meydana çıkmışlardır. Kendileri için hazırlanan fırsatın kaçırılmaması demek olan bu takipçilik 70 yaşının üstünde bile onları bırakmamıştır.

Bedia A.

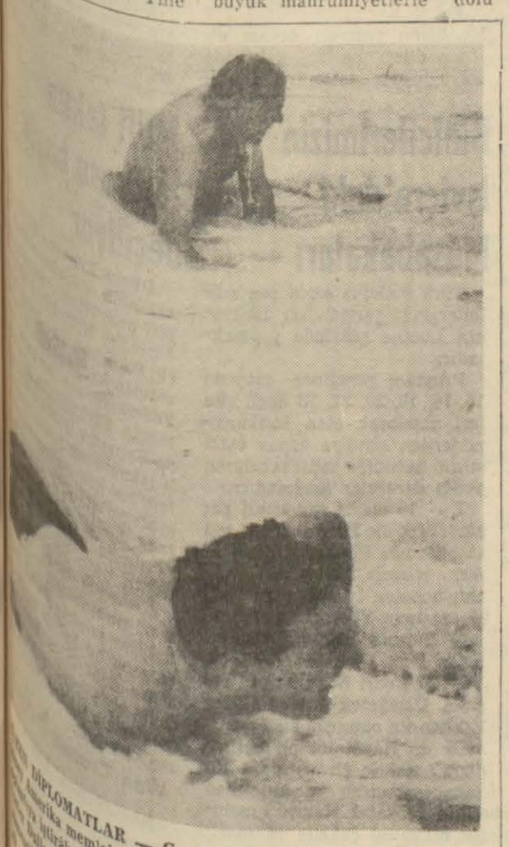

DİPLOMATLAR — Geçen ay Venezuella'da Kuzey ve Amerika memleketlerinin mümessilleri arasında yapılan ... eden Birleşik Amerika Dış İşleri Bakanı John Foster Dulles (üstteki) ile Amerikanın Birleşmiş Milletlerdeki daimî temsilcisi Henry Cabot Lodge bir tatil gününden istifade edeberken. Resim beş metre yüksekliğinde bir dalganın altında kalan iki diplomata çarptığı sırada çekilmiştir.

Çin Hindinde harekâtı takip eden Vietnam subayları

Şehirden Röportaj

Ah Şmu'lar, Şmu'lar!

İstanbul mu, Memo'nun köyü mü? — Boncuk'ların But'u — ŞMU'lar üzerine hayâl.. — Servet ölçüsü — Zavallı dul kadın — Atma Recep! — Ye onu, ye!

Mademki «Vatan» okuyorsunuz. Hoş Memo'yu takip ettiğinize mutlak nazariyle bakabilirim. Zaten Hoş Memo takip edilmiyecek gibi değildir. Hayatı çok iyi gören ve anlayan yaman bir karikatüristin, bu seride, her şeyi tatlı tatlı hicvettiğini size söylemeğe ne lüzum var?

İşte biz İstanbullular, bir kaç zamandır, tam tamına Köpekköy'lülere benzedik. Sıkıntı içinde yüzüyoruz. Her şey için mücadele etmek mecburiyeti; günlük geçimin taştan su çıkarmak kadar güç oluşu; bizi garip mahlûklar haline getirdi.

Meselâ şu et pahalılığında, Boncuk ailesinin o veliyinimet But'unu düşünmemek, öz lememek kabil olmuyor. Ya o, dünyanın en fedakâr, en vefakâr hayvanları olan ŞMU'lar? Ah, şimdi İstanbulda da bir ŞMU alıp eve getirsem.... Bu, insanın isteğini, ihtiyacını çabucak anlayıveren duygulu hayvanlar tık! tık! diye birken iki, ikiyken dört, dört ken sekiz oluverseler.. Pirzola, biftek, köfte, yahni haline gelip sofralarımıza şeref verseler. Vallahi ben kanunun yasak etmesine filân da aldırmaz, şapur şupur yerdim ŞMU'ları. Bugünlerde rüyalarıma hep ŞMU'lar giriyor..

***

Sade bu kadar olsa... Daha ne acaip, ne olmaz şeyler düşünüyorum, bilseniz. Meselâ bir kız babası canlandırıyorum hayalimde. Birçok talipleri arasından, kızına en münasip olanını seçmek için çırpınıp duruyor. Nihayet birisini gözüne kestirmiş olmalı ki, müstakbel kayınpeder ve damat karşılıklı geçmiş, konuşuyorlar.

«— Biliyorsunuz ki, zaman gittikçe çetinleşiyor oğlum.»

«— Tabii efendim, hakkınız var..»

«— Bunun için, yuva kuracak kimselerin istikbali görerek, ona göre adımlarını atmaları lâzım...»

«— Çok doğru efendim..»

«— Sizin hakkınızda tahkikat yaptım. İyi bir genç oldu gunuzdan artık şüphem yok..»

«— İltifat ediyorsunuz.»

«— Samimî olarak hislerimi ifade ediyorum. İyi bir gençsiniz. Zannederim, biraz da emlâkiniz varmış.»

«— Eh, rahmetli pederimden bir şeyler kaldı efendim.»

«— Çok güzel.. Şimdi emlâk para ediyor.»

«— Ediyor, efendim.»

«— Beni yanlış anlamayın oğlum. Ancak, her baba gibi ben de kızımın saadetinden emin olmak istiyorum. Onun için soruşumu garip karşılamayın. Emlâkinizin değeri ne kadardır?»

«— Valla efendim, öğünmek gibi olmasın epeyce ediyor diyorlar..»

«— Meselâ?»

«— Valla, bilmem ki..»

«— Yani oğlum, birkaç kilo et karşılığı filân tutuyor mu?»

***

Hayalimdeki müstakbel damat, bu yaman sual karşısında alı al, moru mor kekeleyip dursun; şimdi gözlerimin önünde bir başka sahne canlanıyor.

Bir mahalle.. Yer yerinden oynuyor sanıyorsunuz. Cumbalı ahşap bir harap evin kapısı önünde bütün mahalleli birikmiş. Gürültüler, bağrışmalar, itişmeler..

Bir de, bin güçlükle kapıdan sıyrılıp içeri giriyorsunuz ki, yaşlıca bir kadın, ihtilâçlar içinde kendini yerden yere çarpıyor. Üç dört kadın zor halle onu tutmağa, teskin etmeğe çalışıyor. Peki, sebep? Sar'a mı? Hayır, değilmiş.. Komşulardan biri anlatıyor. Kadıncağız dulmuş. O sabah üç aylığını almağa maliyeye gitmiş. Dönüşte de, «dur şurdan 100 gram et alayım da kendime bir ziyafet çekeyim» demiş. Eti sardırmış, eve getirmiş, mutfağa bırakıp mantosunu çıkarmağa yandaki odaya geçmiş. Biraz sonra, mutfağa girdiğinde ne görsün; hınzır Sarman bahçe kapısının eşiğinde yalanmıyor mu? Çığlığı basmış ve bayılmış.. Herkes gibi ben de kadına hak veriyorum. Şimdi gelecek 3 aylığı bekliyecek ki, kursağına 100 gram et girsin.. Vah, vah, vah!

***

Gelecek seçimleri düşünüyorum. Bir hatip, kürsüden propaganda yapıyor:

«Sayın vatandaşlar! Reyinizi bize verirseniz, bu şehirde herkes ayda asgarî bir defa et yemek fırsatını elde edecektir.»

Kalabalık arasından bir ses: «Atma!»

Öyle ya.. olacak vaad mi?

***

Bu şiiri, dün öğleyin sofrada yazdım. İlham birdenbire geldi..

«Derler ki, bir dirhem et bin ayıp örter..
İnsanın bir dirhem eti olsa,
Ayıp örtmeğe bakmaz,
Yer onu, yer!»

Sadun Tanju

MÜHİM EŞYA MÜZAYEDESİ

Mobilya — Tablo — Biblo — Gümüş ve Halı. 23 Mayıs 1954 pazar günü saat 10 da

EMİRGÂN 14 No. lu «KÜÇÜK YALI»

namiyle maruf köşkte

Emirgân — İstinye caddesi No. 14.

LOUİS XV yazıhane ve kütüphane. Obüson kaplı salon, Louis XIV salon takımı, İngiliz yemek masası, Boulle Epok saat heykel, Rönesans Kütüphaneler. Çin tekmili oyma koltuk, masa ve Bahüler, lâk çekmeceler, Ampir Kanape v.s. Tablolar: Bourgignon Agnes Halar vesair kataloge artistlerin mühim eserleri. Biblolar; Jad Kristal Döroş Bohem Saks, Sevr Kopenhagen 24 kişilik altın yaldız Bordürlü tabak takımı, Selâdon Mertebani tabak takımı, Napoleon 1 harika komple tabak takımı. Gümüş eski Avrupa, Çin ve Tuğralı Türk gümüşleri: 18 kişilik gümüş ve kısmen altın kaplama çatal bıçak takımı, şamdanlar, kutular v.s. Halılar: Çin, Pekin, Hereke, Ferhan, Saruk, Ayrıca yazılar Mangal, Eğer takımları, Bohem ve veniz su takımları ve sair nadide parçalar.

Teşhir günü: Cumartesi Portakal

Serbest Kürsü

Memleketimizde bir makine endüstrisine ihtiyaç vardır

Böyle bir endüstri, Türkiye'nin kalkınmasında büyük rol oynıyacaktır

Yazan: **Şinasi Güceri**

Beş kıtaya dağılmış olan bugünkü milletler, nüfuslarının kalabalığına ve topraklarının genişliğine göre değil de medeni hayat seviyelerinin yüksekliğine göre bir tasnife tâbi tutulacak olursa, böyle bir sıranın başından sonuna kadar yer alan memleketlerin sınai kudretlerinin, medeni hayat seviyeleriyle beraber değiştiği görülür. Diğer bir tâbirle hayat standardı yüksek olan memleketlerin gayet gelişmiş bir endüstriye malik olmalarına mukabil hayat standardı düşük olan memleketlerde endüstri faaliyetleri zayıf ve iptidaî bir manzara arzeder.

Bu vaziyet karşısında endüstrinin, millî refah ve medeniyetin bir amili mi yoksa bir neticesi mi olduğu şeklinde bir soru hatıra gelebilirse de bunu cevaplandırmak için tarihe göz atmak kâfidir. Filhakika milletlerin gerek siyasî ve gerekse iktisadî hamleleri daima sınai bir gelişme devrinin hemen akabinde vuku bulmuştur ve keza inhitata uğrayan milletlerde her şeyden evvel sınai kudret dumura uğramaktadır. Bu müşahededen, endüstrinin millî refah ve medeniyet seviyesini yükselten başlıca amil olduğu neticesini çıkarmak yanlış hüküm sayılamaz.

Endüstrinin fertler üzerinde meydana getirdiği psikolojik tesirler de çok derindir. Hususiyle istihsal vasıtaları istihsal eden, yâni makine endüstrisi kurmuş olan memleketlerin ferdlerinde kendine has bir gurur ve nefse itimat göze çarpmaktadır. Bu gibi memleketlerin dünya iktisadiyatı ve politikası üzerinde oynadıkları rolün ve işgal ettikleri mevkiin ehemmiyeti coğrafi hudut ve nüfus kalabalığı bakımından kendilerinden bir kaç misli büyük olan ve fakat toplu iğne dahi yapamıyan memleketlerinkine nazaran kat kat üstündür. Sınai kudretleri olmıyan memleketlerin milletler topluluğu efkârı umumiyesi karşısında daima arka planları işgal ettikleri hakikatini, siyasî muaşeret kaidelerinin zahiri nezaketi bile çok defa gizliyememektedir.

Bu milletlerarası ruhî hâleti tahlil etmek güç değildir; filhakika insanlar binlerce senedenberi toprağı ekip biçmekte dirler. Fakat tarlaya serpilen bir tohumun mahsul vermesi haddizatında tabiatın eseridir. Burada insana terettüp eden vazife bazı icapları yerine getirmekten ibaret olup bu da işin heyeti umumiyesinin yanın da basit kalmaktadır.

Halbuki makine ve onun meydana getirdiği bütün endüstriler, baştan başa, insan zekâsının bizzat kendi eseridir. İnsan oğlu bu eseriyle haklı olarak mağrur ve müftehirdir. Bu itibarla makinaları düşünebilen ve onları imal edebilen zekâların içinde yaşadıkları cemiyetlerde görülen nefse itimat ve üstünlük duygusu, bunları yapamayan ve her gün ortaya çıkan yeni yeni teknik icatları uzaktan uzağa hayret ve şaşkınlıkla seyreden cemiyetlerde bulunması kabil olmayan bir kudret potansiyeli yaratmaktadır. Bu keyfiyet Şark la Garbın, siyahla beyazın hayat seviyeleri arasında bugün görmekte olduğumuz derin uçurumun belki de tek sebebini teşkil etmektedir.

İşte bu mülâhazalara müstenıden memleketimizin endüstri sahasında ulaşmış olduğu bugünkü merhaleyi ve hızı, büyük ve şanlı tarihimizin ışığı altında ve yirminci asrın ölçülerine göre tatminkâr bulmamıza imkân yoktur. Geçmişte en büyük imparatorluklardan birini kurmuş olan dedelerimiz bu işi, hiç şüphesiz, yalnız kol kuvveti ile başaramamışlardı. Osmanlı İmparatorluğunun itilâ devri, bu memlekette o zamana ait olan her çeşit endüstrinin en parlak bir inkişafa mazhar olduğu bir devre rastlar.

O günden bugüne dünya şartları çok değişmiştir. Bugün hudutlarımızı kanunî devrimdeki hale irca etmek değil fakat onları muhafaza etmek ve içinde yaşıyan milyonlarca Türkün hayat seviyesini yükseltmek meseleleriyle karşı karşıya bulunuyoruz.

Memleketimizin binlerce kilometrelik yola ihtiyacı vardır.

Şehirlerimiz bu asrın bütün medeni vasıtalarından mahrumdur.

Köylerimiz her bakımdan iptidaî bir manzara arzetmektedir.

Türk halkının büyük ekseriyetinin giydiği elbiseler, aldığı gıdalar ve oturduğu meskenler ıslaha muhtaçtır.

Hülâsa hesapsız ihtiyaçlarımız vardır ki bunların hangisi ele alınacak olursa olsun dâvanın halli mutlaka kendine mâhsus bir çok endüstrinin mevzuunu teşkil eder.

Gerçi son yirmi sene zarfında memleketimizde bir takım fabrikalar kurulmuştur; fakat bunların bugünkü ihtiyaçlarımızın ne kadar az bir kısmını karşılayabildiği izahtan varestedir. Türkiyenin bir Avrupa memleketi ayarında yüksek bir hayat seviyesine erişebilmesi ve bunu idame ettirebilmesi için daha binlerce fabrikaya ve sayısız sınai mamullere ihtiyacı vardır. Bütün bunlar nasıl ve ne ile temin edilecektir?

Bu sualin cevabını araştırırken mevcut endüstrilerimizin kuruluşlarını dikkatle gözden geçirmemiz yerinde olur. Filhakika bizde bir fabrikayı çatısından temeline kadar dışardan satın almak mutad bir kaide halini almıştır. Bu, ilk bakışta kolay ve kestirme bir yol gibi görünmekle beraber büyücek bir fabrikanın bedelini ödeyebilmek için kaç bin dönüm tarlanın buğdayını satmak lâzım geldiği keyfiyeti, üzerinde ehemmiyetle durulması icap eden bir meseledir.

Bu itibarla lokomotiflerimizin, gemilerimizin, elektrik santrallarımızın, bin bir çeşit motörlü vasıtalarımızın ve sınai mamul ihtiyaçlarımızın tedarikî sadece arpaya, üzüme, tütüne, fındığa bırakıldığı müddetçe modern bir Türkiyeyi kaçıncı neslin göreceğini tahmin etmek güçtür.

O halde sınai faaliyetimize yeni bir veçhe vermek mecburiyetile karşı karşıya bulunuyoruz demektir. Bunu tayin etmek için gözlerimizi yine garba çevirmek zorundayız.

Filhakika bugünkü müterakki memleketler malik oldukları bütün endüstrileri kendi makine sanayileri vasıtasiyle kendileri kurmuşlardır. Her ne kadar bazı memleketlerde mahallî şartlardan dolayı, makina sanayiinin bazı kolları diğer memleketlere nisbetle daha müteberiz bir gelişmeye mazhar olmuş ise de bu istisnai vaziyetler umumî kaideyi bozacak mahiyette değildir.

Binaenaleyh Türkiyenin de süratle endüstrileşebilmesi için lüzumlu olan fabrika ve tesislerin, kısmen veya tamamen memleket dahilinde imalini sağlayacak kapasitede bir makine sanayiine ihtiyacı vardır.

Fakat ne gariptir ki memleketimizde bir makine sanayiinin kurulması fikri şaşılacak derecede yadırganmaktadır. Gerçi Avrupada makine sanayii fevkalâde inkişaf etmiş bir haldedir. Türkiye ile bu memleketler arasında husule gelmiş olan seviye farkı başdöndürecek kadar müthiştir. Bununla beraber Türkiyede makine sanayiinin kurulamıyacak kadar güç ve karışık bir iş olduğu hakkında duyulan bir nevi aşağılık kompleksinin menşei sadece bu müşahedeye atfedilmelidir.

Avrupada makine sanayii doğmağa başladığı devirlerde Osmanlı İmparatorluğu inkıraz yolunu tutmuş ve memleketi baştan başa kaplamış olan cehalet ve din taassubu bütün bir milletin gözünü kulağını müsbet ilme karşı kapamıştı. İmparatorluğu kökünden tasfiyeye uğraşan Avrupa memleketleri ise, endüstrinin büyük gücüne yakinen vâkif olduklarından, Türkiyeyi basit bir çiftçi memleket olarak kalmağa mahkûm etmek için gerek dost ve gerekse düşman sıfatiyle ellerinden geleni yapmışlardır.

İşte bugün tamamen bertaraf edilmiş bulunan bu çok eski menfî âmillerin, âdeta millî şuurun altına intikal etmiş olan ruhî tesirlerinin bir nevi baskısına maruz bulunduğumuz söylenebilir. Filhakika bundan tahminen altı yedi sene evvel bir gün, o devirde memleketimizin ekonomik faaliyetleri üzerinde oldukça salâhiyet sahibi olan bir zatla hususî bir toplantıda bir kaç cümle konuşmuş ve bu fırsattan istifade ederek kendisine Türkiye'de makine sanayiinin ne zaman kurulacağını sormuştum. Verdiği cevaba nazaran bu muhterem zat Türkiyede makine endüstrisinin kurulması işini âdeta seyyareler arası seyrüsefer gibi çok çetin ve çok uzak bir

(Devamı Sa: 7 Sü: 8 de)

Jigolo

Yazan = DANIEL HARPER
Çeviren = OR. AZ.

— 56 —

«Bilmediğin bir işi yapmağa kalkışmak delilik değil mi?» Sesinde bir hırçınlık ifadesi vardı.

«Talimatımı oraya vardığım zaman alacağım.»

«Nereye vardığın zaman olduğunu sorabilir miyim?»

«Kusura bakma ama Miriam söyliyemiyeceğim. Çok rica ederim unutalım artık bu mevzuu, başka şeylerden bahsedelim.»

«Peki dediğin gibi olsun ama bana söz ver. Yakalanacak yahut başına bir iş gelecek olursa hiç vakit kaybetmeden bana haber vereceksin. Söz mü?»

«Söz. Bir şey olacak olursa sana haber vereceğim.»

Bu sırada taksi Kontinental otelinin önünde durmuştu. Guy arzu dolu bir tavırla Miriam'ın etli kalın dudaklarını, burnunun tatlı dikliğini, gözlerinin koyu gölgeli derinliğini seyrediyordu. Sonra hafifçe eğilerek onu kollarının arasına aldı. ilk defa olarak, tanıştıklarından beri ilk defa olarak onu uzun uzun öptü. Bu çok uzun, daha evvelce bütün kadınlarla yaptığı denemelerden çok daha başka, Shiela veya Lillian'ınkinden çok daha doyurucu öpüş, onu yeniden dünyaya getirmiş gibiydi. Ömründe ilk defa bir kadını öpüyor olmanın heyecan ve korkuyla karışık hazzı içindeydi. Korka korka onun bir tüy gibi hafif memelerini avuçlarının içine aldı.

Dudakları ayrıldığı zaman Miriam «Nihayet yola geldin.» diye içini çekti. «Ama bunun gibisini ömrümde tatmamıştım.»

«Öyle mi. Benim içinde ayni oldu.»

«Döndüğün zaman da ayni şekilde öpecek misin beni?»

«Lâfı mı olur. Belki hiç durmamasına öpüşeceğiz hayatımızın sonuna kadar.»

«Niye bana hep iyi, kibar ve nezaketle muamele ediyorsun?»

«Bunu döndükten sonra konuşuruz.»

«Guy, beni kollarının arasında ezik ezik ezmeni, beni sarmanı isterdim.»

«Bak, beni dinle. Böyle devam edersek gideceğim yere ömrümde ulaşamam.... Haydi in bakalım şimdi.»

Otomobilin kapısını açtı, Miriam dışarı çıktı.

«Güle güle,» dedi. «Çabuk dön emi.»

«Merak etme, hemen dönmeğe çalışacağım.»

Arkasına dayandı şöfore İsviçre uçaklarının kalktığı meydana çekmesini söyledi. Araba hareket edince arka pencereden bakarak kaldırımın kenarında bekleyen kıza elini salladı.

Yapacağı seyahati değil, Miriam'ı düşünüyordu. Onu öpüşünü, dudaklarının dudakları altında kıvranışını, vücudunun sıcaklığını düşünüyordu. Bu öpüşün verdiği sihire inanası gelmiyordu. Taksi Seine'i geçmiş, hava alanına doğru sağa dönmüştü. Birden içini mahiyetini tayin edemediği bir his kapladı. Garip bir şey çökmüştü içine. Ani bir kararla şöfore «Vaz geçtim.» diye seslendi. «Uçakla gitmiyeceğim. Beni Montparnasse garına götür. Trenle gitmeğe karar verdim.»

★

Cenevre'de Hugo caddesinde onyedi numaralı ev küçük, kırmızı tuğla duvarlı bir yapıydı. Bu haliyle caddedeki evlerden bambaşka duruyordu. Dworkin herşeyi ne güzel tarif etmişti. Tıpkı onun anlattığı gibiydi.

Kapıyı beyaz önlüklü yaşlı bir kadın açtı.

Guy, Dworkin'in verdiği parolayı kullanarak «Ben denizaşırı geliyorum.» diye söylendi.

Kadın başını sallıyarak onu içeri aldı, etrafı kitap raflarıyla kaplı, bir kenarda ceviz bir yazı masası duran küçük bir çalışma odasına götürdü. Masada beyaz saçlı, siyah elbiseli bir ihtiyar oturuyordu. Onların girdiğini görünce hemen ayağa kalktı.

Ağır bir Alman aksanıyla «Niçin uçakla gelmediniz?» diye sordu. Bir yandan da oturmasını işaret ediyordu.

«Yarı yolda vazgeçtim, trenle gelmeyi tercih ettim.»

«Çok iyi etmişsiniz. Hava alanını tarassut altına aldıklarını haber aldık.»

Guy bu söz üzerine daha da şaşırmıştı. Bu onlar diye bahsettikleri kimdi acaba? Dworkin ona baskalarından bahsetmemişti. «Kimler meydanı tarassut altına almışlar?» diye sordu.

«Rus gizli polisi.»

Guy yerinden fırlamıştı. «Bana bakın.» dedi. «Bütün bu olup bitenlerin mahiyetini bana da anlatmanız lâzım. Parise geri götürmem gereken bu paket meselesi nedir? Benimle alay mı ediyorsunuz yoksa? Dworkin bana kat'iyen Ruslardan bahsetmemişti. Böyle bir şeyi anlatmadan hiçbir şey bilmediğim pis, karışık bir işin içine attı beni.»

Yaşlı vatanseverin yüzündeki ifade kat'iyen değişmemişti. «Daha açık konuşamıyacağım için özür dilerim, dostum.» dedi. «Aynı zamanda bize böyle bir iyilik yaptığınız için minnet ve şükran hislerimi kabul et.....»

Guy onun sözünü keserek «Bu yaptıklarım için para alıyorum. Vazifem sayılır.» diye mukabele etti.

(Arkası var)

İKTİSAT VE PİYASA

Hazırlıyan: *Fasih İNAL*

Pamuklu mensucatın altı ayda ithali isteniyor

Ekonomi ve Ticaret Vekâletince, ithal edilecek pamuklu mensucatın iki ayda memlekete getirilmesi hususunda alınmış olan karar, piyasada iyi karşılanmamış bulunmaktadır.

Bu hususta temas ettiğimiz ilgililer, Vekâlet tarafından malın iki ayda ithalini istemekteki maksadının piyasada bolluk yaratmak olduğunu belirtmektedirler.

Ancak iki aylık permi ile mal arayan ithalâtçılar hem daha yüksek fiyatlı hem de daha aşağı kalitede mal temini zorunda kalmaktadırlar.

Esasen ithalâtçıların yüzde dörtlerinin yanacağını bilen karşı taraf ihracatçıları malı satarken gayet nazlı davranmaktalar ve mal satışını güçleştirmektedirler.

Diğer taraftan, bu tip kısa zamanlı ithalâtı evvelce bağlantı yapmış olan mahdut firmalar temin edebildikleri cihetle, bu da piyasada bir inhisar yaratılmasına sebebiyet vermektedir. Çünkü ithalâtçılar işlerini altı aya göre ayarlamış oldukları için ithal müddetinin iki aya indirilmiş olması bir kısmının malını memlekete getirememesini intaç etmektedir. Esasen dış ticaret rejimine dair talimatnamenin 20 nci maddesinde döviz tahsis varakalarına istinaden ithal edilecek malların bu varakaların tarihinden itibaren en geç altı ay içinde bilfiil ithali şarttır denildiği cihetle, ithal müddetinin iki aya indirilmesi rejime de aykırı bir mahiyet arzetmektedir.

İlgililer pamuklu mensucatın da diğer maddelerde olduğu gibi altı ayda ithaline müsaade edilmesini istemektedirler.

İtalyan ticaret Heyeti Ankara'ya Gitti

Bundan bir hafta evvel bir İtalyan ticaret heyetinin memleketimize geleceğini bildirmiştik.

Evvelki gece İtalya Hariciye Vekâleti dış işleri reis muavini mühendis Thomasso Motarancelinin başkanlığında 12 kişilik bir ticaret heyeti şehrimize gelmiştir.

Heyet azaları arasında Ticaret Vekâleti Türkiye işleri servisi şefi Gramaglia ve yine Ticaret Vekâleti memurlarından Marasco bulunmaktadır.

İtalyan ticaret heyeti dün akşam Ankaraya hareket etmiştir.

Ankaradaki görüşmelerin bir müddet devam edeceği anlaşılmaktadır.

Evvelce de yazdığımız gibi, İtalyanlar memleketimizden yaptıkları ithalât miktarında ihracat yapmalarını ve transfer borçlarının ödenmesinin cabuklaştırılması meselesini görüşeceklerdir.

Diğer taraftan, İtalyanların Fransızlar gibi memleketimize büyük mahiyette bir kredi yatırımı yapmak istediklerinden de bahsolunmaktadır.

Sanayicilerin ithal İhtiyaçları

Tevsi mahiyetinde olmak üzere sanayiciler tarafından sanayi odasına kasım, aralık ve ocak aylarında verilmiş olan komple tesislere ait henüz bir tahsis çıkmamış bulunmaktadır.

Şimdiye kadar sadece şehrimizde olmak üzere takriben 40 milyon liralık talepte bulunulmuştur. İstanbul hariç olmak üzere diğer şehirlerden de 15-20 milyon liralık bir talep olduğu müşahede edilmektedir.

İlgililer komple tesisler için verilmiş olan taleplerin bu yakınlarda is'af edileceğine pek ihtimal vermemektedirler.

Diğer taraftan, şubat ayına ait sanayi ihtiyaçlarının bayramertesi Ankaraya gideceği tahmin olunmaktadır.

İtmam ve ıslah malzemesine ait taleplerden ocak ayı sonuna kadar olanlar is'af edildiği cihetle şubata ait itmam ve ıslah malzemeleri talepleri diğerleri ile birlikte mütalâa olunacaktır.

—0—

MUAMELE GÖREN TAHVİLLER

Dün Kambiyo Borsasında muamele gören tahvillerin kapanış fiyatları aşağıda gösterilmiştir:

Yüzde 5 faizli 1953 istikrazı 101.— liradan, Ziraat Bankası V. 100.— liradan.

Yüzde 6 faizli kalkınma II. 104.— liradan, III. 104 liradan, 1948 istikrazı II. 104.— liradan.

Yüzde 7 faizli Milli Müdafaa II. 21.60 liradan, III. 21.85 liradan, IV. 22.05 liradan. Anadolu Demiryolu I. - II. 158 liradan. Merkez Bankası hisse senedi 247.50 liradan muamele görmüştür.

İhracat durumu

17 Mayıs 1954 pazartesi günü Ticaret Odası FOB: 111504 lira değerinde 11 adet menşe şahadetnamesi vermiştir.

Almanyaya 20026 lira değerinde 580 kilo bağırsak:

Avusturyaya 27743 lira değerinde 780 kilo bağırsak:

Belçikaya 35500 lira değerin de 18112 kilo yaprak tütün:

İspanyaya 183 lira değerinde 85 kilo tiftik:

Macaristana 3780 lira değerinde 646 kilo bağırsak:

Romanyaya 14630 lira değerinde 2750 kilo kitre.

Suriyeye 4282 lira değerinde 830 kilo tıbbi müstahzar:

Yunanistana 3360 lira değerinde 2100 kilo ceviz ihraç edilmiştir.

Sümerbank'ın Mağaza ve depoları Artıyor

Sümerbank alım satım müessesesinin Edirne deposu faaliyete geçmiş bulunmaktadır.

Ay sonunda da Van deposu işletmeye açılacaktır.

Bu suretle alım satım müessesesinin 18 mağazası ve 7 deposu olmaktadır.

Müessese, daha ziyade mi's tehlik zümrenin fazla ve nüfusun mütekâsif olduğu yerlerde mağaza, muhtelif vilâyetlerin hinterlândı olan yerlerse ise depo açmayı tercih etmektedir.

—0—

DIŞ MEMLEKETLERDEN GELEN TEKLİFLER

Giovine P. C.
Via Venini, 31
Milâno — İTALY

Motörlü nakil vasıtalarında dinamoyu tamamen lüzumsuz kılan yeni bir icatları için patent satmak veyahut mümessil tayin etmek istediklerini bildiriyorlar.

A. Krottki,
Silhöfer Au 14
Wetzlar 16 — GERMANY

Verem, kanser, romatizma, şeker hastalıklarına, taş ve solucana karşı ilâçların ihtira hakkını alıp Türkiyede imâl edecek firmalarla temasa geçmek arzusundadır.

Petrich Fertilio N. G.
Hercegovaçka 31
Zagrep — YOUGOSLAVİE

Ay çiçeği ihracatçılarımızla temas etmek istiyor.

D. David and Cie.,
61 Rue Grignan
Marseille — FRANCE

Fransada liberasyon listesinin genişletilmesi üzerine Fransız müstemlekelerine satmak üzere fındık, üzüm, incir ve bütün ihraç mallarımızla alâkadar olduklarını bildiriyorlar.

Franz Paimann,
Graz, Entenplatz 3
AVUSTURYA

Kabak çekirdeği ihraç eden firmalarımızla alâkadardır.

Ameur İncorporated,
33 Commercial Wharf
Boston 10/Mass
U. S. A.

Süpürge tohumu ihracatı ile alâkalı firmalardan teklif bekliyor.

Ralph W. Stewart and Company Ltd.
Dunfermline
SCOTLAND

Lâstik ve kanaviçe işlemeli ayakkabı imalâtçısı olup bu işle ilgili firmalarımızla temas etmek istiyor.

Nagata Trading Company
74. 2-Chome Otecho Suma-ku
Kobe — JAPAN

Dikiş makinesi, motör, bisiklet, demir ve bakır mamuller, hırdavat, emaye eşya, porselen eşya, naylon maddeler, lâstik maddeler, selüloit maddeler, av malzemesi, tuvalet eşyası teklif ediyorlar.

Uchida and Co. Ltd.
5, Ginzanishi 5-Chome,
Chuo-ku
Tokyo — JAPAN

Bakır çubuk ve levhalar, bakır tel, aleminyum levhalar ve elektrolitik nikel, kodmiyum, toz selenium, her çeşit çelik mamulât, muhtelif makinelerin ihracı. Bakır, pirinç, kurşun kırpıntısı, çelik kırpıntısı ve her türlü maden cevheri, kıymetli ve değerli madenler, işlenmemiş pamuk ithal ediyorlar.

BORSA

İst. Borsasının 20.5.1954 fiyatları

1 Sterlin	784.00—784.00
100 Dolar	280.30-280.30
100 Lirel	44.80—44.80
100 İsviçre Frangı	64.03—64.03
100 Florin	3.68.40—73.68.40
100 Drahmi	9.334—9.334
100 Çekoslovak Kur.	5.50— 5.50
100 İsviçre Kur.	54.12.50—54.12.50
% 7 FAİZLİ TAHVİLLER	
ESHAM VE TAHVİLÂT	
Sivas - Erzurum I	20.85
Sivas - Erzurum 2-7	20.30
1941 Demiryolu I	22.10
1941 Demiryolu II	21.55
1941 Demiryolu	22.65
Milli Müdafaa I	22.20
Milli Müdafaa II	21.60
Milli Müdafaa III	21.85
Milli Müdafaa IV	22.00
Ziraat Bankası I	21.40
Ziraat Bankası II	107.50
% 6 FAİZLİ TAHVİLLER	
1941 Demiryolu VI	103.30
Kalkınma I	103.70
Kalkınma II	104.00
Kalkınma III	104.00
1948 istikrazı I	103.70
1948 Tahvili II	104.00
1949 Tahvili	102.70
% 5 FAİZLİ TAHVİLLER	
1948 İkramiyeli	22.00
İkramiyeli Müdafaa	22.90
İkr. 941 D. Yolu IV	108.80
1953 Tahvili	100.00
1951 Tahvili	100.80
Ziraat Bankası III	109.00
Ziraat Bankası IV	104.00
Ziraat Bankası V	100.00
BANKA HİSSELERİ	
T.C. Merkez Bankası	247.50
Garanti Bankası H.	120.00
Obligasyon And. I-II	160.00
Osmanlı Bankası	110.00
Türk Kredi	128.50
Sanayi Kalkınma B.	100.00
İş Bankası R	55.00
Yapı ve Kredi Bankası N.	16.40
Akbank T.A.O.	1320.00
Türk Ticaret Bankası	66.60
Arslan Cimento	45.00
Sark Değirmenleri	36.40
PARİS BORSASI ALTIN FİYATI	
(1) kilo altın	415.000 Fr.
(1) Dolar	360 Fr.
SERBEST PİYASADA DÖVİZLER	
Türkisch-Account	1680-1700
Fransız Fr. (57)	100
Dolar Efektif	598-600
Dolar N.Y. Amerikan	614-616
Sterlin Efektif	15.50-16.00
İsviçre Frangı	142-143
SERBEST ALTIN FİYATLARI	
Reşat	36.50-36.75
Hamit	49.70-49.80
Gulden	47.60-47.70
Vahit	49.00-49.25
Aziz	48.25-48.50
İngiliz lirası	61.00-61.25
Napolyon	44.75-45.00
B. Horoz	26.25-26.50
KULÇE ALTIN FİYATLARI	
Deguso	736-738
Meksiko	740-745
Standart	735-737
Külçe	735-737
Yerli	735-737
KALIN BESİBİRLİKLER	
Cumhuriyet Ata.	250.00-252.50
Reşat	425.00-430.00
Hamit	347.50-350.00
Aziz	305.00-307.00

Saat 15'te tespit edildi

Sümerbank Satışları Yükseliyor

Sümerbank alım satım müessesesi tarafından yılbaşından 15 mayıs tarihine kadar 105.199.670 liralık mensucat satışı yapılmıştır.

953 yılı ayni devresi zarfında 91.465.831 liralık.

952 yılında ise 69.908.466 liralık satış yapılmış idi.

Bu suretle Sümerbank satışlarında iki sene evveline nisbetle ayda 7 milyon liralık bir artış olduğu müşahede edilmektedir.

Ticaret ve Zahire Borsası

20 - 5 - 1954 — PERŞEMBE

Satışlar:

Buğday ofisin	Dökme	Kilosu	28.83	—	—.—	Kuruş
» mahlût	»	»	30.5	—	—.—	»
» yumuşak	»	»	31.5	—	33.75	»
» sert	»	»	32.—	—	—.—	»
Mısır sarı	»	»	27.5	—	—.—	»
Kuşyemi	Çuvallı	»	40.—	—	—.—	»
Fasulye çalı Elbistan	»	»	52.—	—	—.—	»
Susam	»	»	97.—	—	—.—	»
Haşhaş tohumu mavi	»	»	94.—	—	—.—	»
İç fındık tombul	»	»	295.—	—	—.—	»
Un Ekstra Ekstra			3075.—	—	3700.—	»
Un Ekstra			3130.—	—	3325.—	»
Un Birinci nevi			2950.—	—	3075.—	»
Un ikinci nevi			2950.—	—	—.—	»
Un ofisin			2613.—	—	2925.—	»
Razmol		»	18.—	—	22.—	»
Kepek		»	15.—	—	—.—	»
Pirinç kırık		»	67.—	—	75.—	»
Beyaz Peynir yağlı Tenekesi			3200.—	—	4000.—	»
Beyaz peynir tam yağlı »			4100.—	—	4500.—	»
Kasar peynir tam yağlı Trakya		»	420.—	—	460.—	»
Kasar peynir yağlı »		»	400.—	—	—.—	»
Zeytinyağı sabunluk çıplak		»	242.—	—	249.—	»
Krema koyun		»	310.—	—	350.—	»
Vita		»	270.—	—	—.—	»
Sana		»	290.—	—	—.—	»
Tiftik Kastamonu		»	680.—	—	—.—	»
Dana derisi salamura kasap		»	200.—	—	—.—	»
Koyun derisi yaş		»	421.16	—	678.04	»
Kuzu derisi yaş		»	174.83	—	—.—	»
Sığır derisi salamura kasap		»	150.—	—	200.—	»
Koyun derisi T. K. »		»	165.—	—	—.—	»
Keçi derisi T. K. »		»	170.—	—	—.—	»
Koyun bağırsağı ham			120.—	—	—.—	»
Koyun bağırsağı orijinal 1.'ei			120.—	—	167.5	»
Koyun bağırsağı assorti bandıl			735.—	—	935.—	»

Sağlık bahisleri

Beyin cerrahisi

Vücuttaki birçok ârızaların bununla tedavisi mümkündür

Yazan : *Op. Dr. Ertuğrul SALTUK*

Akıl ve sinir hastalıkları hastanesi nöroşirürji mütehassısı

Son senelerde gazete ve mecmualarımızda beyin cerrahisine dair bir çok yazılar okumaktayız. Ekserisi muhtelif ecnebi dergilerden alınmış bulunan o yazılar, okuyuculara bu mevzuda bir şeyler öğrettiği için, meraklı olduğu kadar faydalı da oluyor.

Tababetin bu muğlâk şubesiyle, hattâ yalnızca tababetle ekseriya uzak yakın bir alâkası olmayan yazarlarımızın, sırf meraklı bir mevzuu ele almış olma hevesiyle, tercüme veya adapte ettikleri makalelerinde tabiidir ki ufak tefek bazı aksaklıklar olmaktadır. Bu sebeple de arkalarından sürükledikleri okuyucularını bilmiyerek yanlış yollara sevketmiş bulunmaktadırlar.

İşte son günlerde gözüme ilişen böyle bir yazı, beni, aşağıdaki bir kaç satırı yazmağa, beyin cerrahisine dair herkesi ilgilendireceğini umduğum bir hulâsayı okuyucularıma sunmaya vesile oldu.

Beyin cerrahisinin tarihi tababet tarihi, hattâ insanlık tarihi kadar eskidir. Filhakika asırlar boyunca mazinin karanlıklarına şöyle bir bakarsak yer yer ve zaman zaman beyin cerrahisiyle uğraşılmış olduğunu görürüz. Çok eski mağaralarda veya toprak altların da rastlanan ve kablettarih devirlere ait olduğu tesbit edilmiş bulunan bazı iptidai insan iskeletlerinin kafa taslarındaki beyin ameliyatlarına delâlet eden bir takım izler bunu isbat etmektedir. Milâttan dört asır evvel Hippocrate, kafa tasını açmağı icap ettiren beyin hastalıkları hususunda ve kullanılan âletler hakkında kat'i mütalâalarda bulunmuştu.

Evliya Çelebimiz de seyahatleri sırasında papazlar (?) tarafından yapılan böyle bir ameliyatı merakla seyrettiğini bizlere bildirmiş ve o esnada duyduğu heyecanı yazılarında tebarüz ettirmekten kendini alamamıştır.

Asrımıza doğru yürüdükce insanların o düşünce uzvumuza da nüfuz etme çarelerini arıyarak kafa tasını açmağa ve şifakâr bıçaklarını hasta beyinlere kadar sevketmeğe çalıştıklarını sık sık görmeğe başlarız. Fakat teknik imkânsızlıklar, beyin biolojisinin henüz kâfi derecede bilinmemesi gibi sebeplerdir ki bu tıp şubesi daima muvaffakıyetsizliklere uğradı, uzun seneler hamle ya pamadı, kalkınamadı.

Nihayet asrımızın başlarında bir hayat boyunca süren yorucu fakat rasyonel mesaisiyle Harvey Cushing (1864 - 1939) modern beyin cerrahisinin bir hakikat olduğunu bütün dünyaya öğretti ve böylece Amerika, nöro - şirürjinin beşiği, üstat Cushing de babası olma şerefini kazandılar.

H. Cushing'in yanı sıra, modern beyin cerrahisinin kalkınmasında unutulmaz ve şükrana değer hizmetleri bulunan Walter Edward Dandy (1886-1946) Charles Albert Elsberg (1871-1948), Otrid Foerster (1873 - 1941), Charles Harrison Frazier (1870 - 1916), Clovis Vincent (1879 - 1947) gibi beyin cerrahlarını burada anmadan geçmek kadirnaşinaslık olur.

Öbür âleme intikal etmiş veya yaşamakta bulunan, dünya çapında daha nice büyük nöroşirürjiyenler de vardır ki İsveçli Olivecrona da işte bunlardan birisidir.

Memleketimizde bu mevzua rahmetli hocam Mazhar Osman Beyin teşvikiyle daha 1924 de başlanmıştı. Merhum, yanındaki genç arkadaşlarından bir çoğunu muhtelif mevzularda çalışmaları için Avrupaya gitmeğe teşvik ediyordu. Bu meyanda Dr. Abdülkadir Cahit de (İzmir Çocuk Hastanesi Asabiye Mütehassısı sayın Dr. Cahit Tuner) 1922 de yukarıda ismi geçen O. Foerster'in yanına giderek orada ve diğer Avrupa kliniklerinde nöroşirürjiye çalışmış, 1924 de dönerek Toptaşı Tımarhanesine «Asabiye ve cerrahiyei asabiye servisi şefi» tayin edilmişti. 1926 senesine kadar burada beyin cerrahisi üzerinde çalışmış ve bir çok ameliyatlar yapmış, vak'alarını «İstanbul Seririyatı» isimli tıp mecmuasında neşreylemişti.

Dr. Cahit'ten sonra gene Mazhar Osman Beyin telkinatiyle Dr. Hami Apti (Haydarpaşa nümune hastanesi nöroşirürji mütehassısı sayın Op. Dr. Hami Dilek) ve onu müteakip Op. Dr. Cemil Şerif Baydur kendi hesabına Fransaya giderek nöroşirürjiye çalışmışlar ve döndükten sonra da Akliye hastanesinde vazife almışlardı. Hami Dilek Bey 933 den 949 a kadar orada çalışmış ve halen de Nümune hastanesinde başarılı çalışmalarına devam edegelmektedir ki bu mevzuun memleketimizde muvaffak olmuş en kıdemli mübeşşiridir.

Altı senedenberi sağlık vekâletince resmî bir tıp şubesi olarak kabul edilmiş bulunan beyin cerrahisiyle gerek karier akademiğe mensup gerekse vekâlet hastanelerinde çalışmakta olan bir çok salâhiyetli mütehassıslarımızın mevcut bulunduğunu burada tebarüz ettirmek isterim.

Birkaç satırla tarihçesine temas ettikten sonra beyin cerrahisinin biraz da mevzuundan ve hudutlarından bahsetmeyi uygun buldum:

Nöro - sirürji veya beyin cerrahisi yahut daha şümullü ismile sinir cerrahisi Amerikada Nörolojinin bir şubesi olarak yer alırken, diğer bazı Avrupa memleketlerinde umumi cerrahiden hemen ayrılmamış bulunmaktadır. Buna mukabil başka bir çok yerlerde ise hususi kliniklerde bu işle uğraşılmakta ve nöro - şirürji kürsüleri ihdas edilmektedir.

Beyin ve beyin zarı urları, beyin apseleri, beynin bazı cins firengişile veremi, hidrosefali, beyin hidatik kisti, bazı nev'i sar'a hastalığı, baş travmaları, baş kemiği kırık, çatlak ve çökmeleri, mırdar iliğin ezilmeleri, sıkışmaları urları iltihapları, beyin cerrahisinin el uzattığı mevzulardandır. Diğer taraftan, beyinden ve mırdar ilikten çıkan sinirlerin de bu gibi hastalıkları, siyatik hastalığı ve ilâh... Bir çok hastalıklarla da nöro - şirürji meşgul olmaktadır. Nihayet, psikoşirürji dediğimiz, akıl hastalıklarının ameliyatla tedavisi, konusu da nöro - şirürjiyenlerin domenine girmektedir. (Akıl hastalıklarının ameliyatla tedavisi: Dr. E. S. Vatan gazetesi No. 4211).

İşte böyle geniş bir çalışma sahasına malik bulunan nöro - şirürji, hayati merkezlerin ve ruhî varlığımızın mekânı olan sinir sistemiyle meşgul bir cerrahi şubedir ki bu sebeple ehemmiyetini okuyucularım da elbette takdir buyururlar. Evet aziz okuyucular tababetin ve cerrahinin çok nazik bir kolunu teşkil eden nöro - şirürji, hem bu işle uğraşanlar için hem de hastalar için mühimdir. Mevzuu dağıtmamak ve karilerime faydalı olmak üzere lüzumsuz tafsilâttan kaçarak beyin cerrahisini alâkadar eden hastalıkların herkes tarafından bilinmesi gereken mühim noktalarına temasla sözlerime son vereceğim.

Uzunca süren baş ağrıları, gönül bulantıları, istifrağlarî olan ve görmesi bozulmaya başlıyan bir insan müteyakkız bulunmalı ve vakit geçirmeden doktoruna müracaat ederek sebebini araştırmalıdır. Zira bu araz çok mühim beyin hastalıklarının ilk habercisidir. Yukarıda saydığım hallere bir de kol ve bacaklarda çekilmeler, uyuşma, kuvvetsizlik, hareket kusuru, yutma güçlükleri inzimam eder yahut kulakta çınlamalar olur, yüzde çarpılmalar seydana gelir, vakit vakit bayılmalar da zuhur ederse artık kaybedilecek zaman kalmamış demektir.

Diğer taraftan uzun tedavilere cevap vermeyen siyatikler, yüz ağrıları, omuz ve kol ağrıları, da mühim mânası olan araz meyanındadır ki bir nöro - şirürjiyenin müdahalesini talep etmeyi istilzam eyler.

Bu gibi hastalıkların zuhurundan az veya çok evvel hele bir de düşme, başa bel kemiğine vurulma gibi bir hâdise de varsa muhakkak ki hastalığınız küçümsenecek mahiyette değildir, zinhar ihmale gelmez.

Bugün şükran ve iftiharla söyleye bilirim ki, bütün bu korkunç hastalıkların tetkik ve tedavilerinin imkânı seneler evvel memleketimizde de sağlanmış ve yapılagelmektedir. Fakat gene de dilerim Allah hiç birinizi hasta eylemesin sevgili okuyucularım.

Bir filin cenaze töreni

Yeni Delhi 20 (A.A.) — Sabzilmandi kasabası halkından Prasad Sing adında bir Hintli pek sevdiği filinin ölümü üzerine, büyük bir cenaze merasimi tertip etmeye karar vermiştir Bahis mevzuu fil birkaç gün önce bir köprüden geçtiği sırada Uhi nehrine düşerek aldığı yaralar neticesi ölmüştür. Prasad cenaze merasimine, mükellef bir şekilde süslenmiş sekiz fil getirmiş ve bunlar için yiyecek temin etmiş ve su içmeleri için de büyük bir havuz hazırlamıştır. Merasimi müteakip, Sing sevgili filinin öldüğü mahalle de bir taş dikmiştir.

SPOR

BU HAFTA YAPILACAK MAÇLAR

Beden Terbiyesi Bölge Müdürlüğünden bildirildiğine göre; bu hafta cumartesi ve pazar günleri yapılacak maçların programı şu şekildedir:

PROFESYONEL VE AMATÖR LİG MAÇLARI

Cumartesi günü

Dolmabahçe Stadında:
15.00 Adalet — Beykoz (P)
17.00 G. Saray — İ. Spor (P)

Şeref Stadında:
15.00 S. Spor — K. Gümrük
17.00 Yeşildirek — Boğaziçi

Fenerbahçe Stadında:
15.00 B.J.K. — F.B. (A)
17.00 Bağlarbaşı — Yenişehir

Vefa Stadında:
15.00 Vefa — B. Spor (A)
17.00 Büyükdere — Karagücü

Eyüp Sahasında:
14.30 Nişantaş — Gedikpaşa

Pazar günü

Dolmabahçe Stadında:
17.00 Beşiktaş — Vefa (P)

Şeref Stadında:
9.30 G.S. — Defterdar (A)
11.30 İ. Spor — Adalet (A)
13.30 Beykoz — Emniyet (A)
15.30 K. Paşa — Elektrik (A)

Fenerbahçe Stadında:
11.00 Davutpaşa — D. Gücü
13.00 Adalar — Hasköy
15.00 Selimiye — Bakırköy

Vefa Stadında:
10.00 Küçükpazar — Bozkurt
12.00 Tünel — Maltepe
14.00 Kurtuluş — Taksim
16.00 İstiklâl — Rami

Eyüp Sahasında:
11.00 Tarabya — Cihangir
13.00 D. Şafaka — R. Hisarı
15.00 Çapa — Şişli

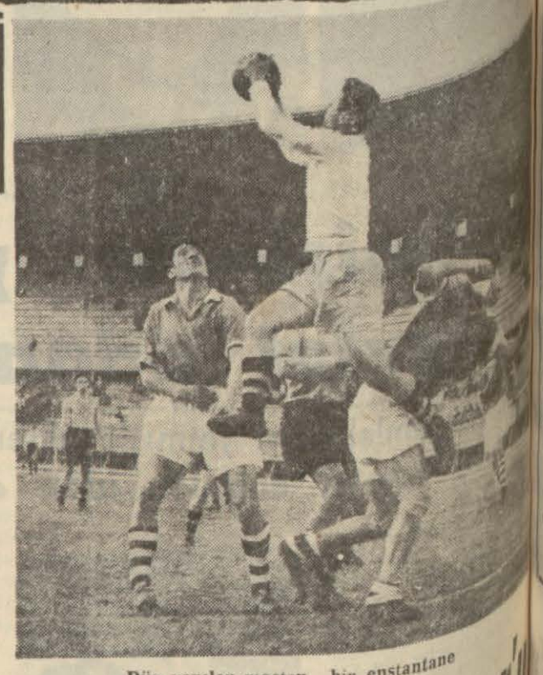

Dün yapılan maçtan bir enstantane

Kasımpaşa, B.Spor'u dün 2 - 1 yendi

İlk devresi 1 - 1 berabere biten müsabaka, çok kötü cereyan etti

Profesyonel ligin altıncı hafta karşılaşmalarından ikincisi, dün Mithatpaşa stadında az bir seyirci önünde Kasımpaşa ile Beyoğluspor arasında yapıldı.

Cihat Ergünün idare ettiği maçı takımlar, şu tertiplerde oynadılar:

Kasımpaşa: Sedat — Muzaffer, Ali — Güngör, Cetin, Necdet — Kayhan, Tayyar; Saraceddin, Ahmet, Ulvi.

Beyoğluspor: Karosos — Ciçepulos, Kartal — Baharoğlu, Dimitrioğlu, Nikolâo — Nevzat, Yanj Yafa, Tekin, Ömer.

Oyuna Kasımpaşalılar başladılar. Sağdan Kayhanın sutivle ortaya uzanan hücumda Ulvi hafif bir vurusla Kasımpaşaya hemen ilk dakika tamamlanmadan bir gol kazandırdı.

Fakat Kasımpaşalılar 1 - 0 lık üstün vaziyeti devam ettiremediler. Beşinci dakikada Beyoğluspor solaçığı Ömer, vole bir sutla takımına berlik golünü yaptı.

Oyun, karşılıklı gelişmelerle devam ederken, Beyoğluspor yirmi dakikada bir penaltı kazandı. Fakat Nikolâo, topu kaleye atarak, takımına bir kaybettirdi.

Devre, 1 - 1 sona erdi.

Birinci devre sonunda ru sakatlanan Beyoğluspor lecisine ilk tedaviyi sahada pıldıktan sonra ilk hastanesine göndermişlerdir. hastanede kısa bir müteakip geleren kaburgasının yirminci dakikasından sonra tekrar oyuna girdi.

Fakat ikinci devre, birinci dakikasında Beyoğluspor kişi oynıyan Beyoğluspor lar on sekizinci dakikasında altından bir gol yediler.

Çok zevksiz bir cereyan eden oyun, bu maçın kip eden oyun, bu maçın ğişmeden 2 - 1 Kasımpaşa galibiyeti ile bitti.

Ankara - İstanbul Üniversiteleri Bugün karşılaşıyor

Ankara ve İstanbul Üniversite karma takımları bugün saat 17 de Mithatpaşa Stadında karşılaşacaklardır. Rektör Yeniçay Kupası namı altında karşılaşacak iki takımın kadrolarında tanınmış birçok sporcu yer aldığından müsabaka adetâ bir Ankara — İstanbul teması mahiyetini taşımaktadır. Ayrıca Türkiye Millî Talebe Federasyonu da bu müsabakanın galibine verilmek üzere bir kupa koymuş bulunmaktadır. Dünkü motorlu tren le şehrimize gelen Ankara takımı şu oyunculardan terekküp etmektedir.

Mehmet, Şemsi, Bayko, Yüksel, Refet, Kubilay, Macit (Gençler Birliği); Hikmet (Hilâl); Zekâi (Güneş Spor); Erol (Pınar Spor); Cahit (Hacettepe); Yılmaz Gündüz (Ankaragücü); Refet (Güneş); Müjdat (Dikmen). Ayrıca Hacettepeli Korkut, Vacit ve Nihatın da bugün gelmeleri beklenmektedir.

İstanbul Üniversite karması ise aşağıdaki oyuncular arasından kurulacaktır.

Rober, Hikmet, Gültekin, Doğan, Yiğit (Galatasaray), Galip, Ali, Kâzım, K. Garbis, Rahmi (Vefa); Metin, Misbah, Hikmet, Güngör (Kasımpaşa); Kaya, Kenan (İstanbulspor); Melih (Fenerbahçe); Tekin (Beyoğluspor); Sabih, Müfit (Emniyet).

Maçın bilet fiyatları kapalı 1, numaarlı 1.5 lira olarak tespit olunmuştur. Müsabakanın hakemliğini Dr. Tarik Özerengin yan hakemliklerini Necdet Türkkantoz ve Nazif Oturgan yapacaklar ve karsılasma sporcu talebeler menfaatine olduğundan serbest giriş kartları geçmiyecektir.

Macaristan - İngiltere maçı

23 mayısta yapılan Macaristan — İngiltere futbol karşılaşmasına iştirâk edecek Macar millî takımında yalnız bir değiştirmeyi beklenmektedir. Sağaçık Budai II. yerinde bu se fer «Csepeli Vasas» takımından Toth II. oynayacaktır. Eğer Bozsik'in kondisyonu tam iyi olmayacaksa, yerinde «Vörös Lobogo» takımının oyuncusu olan Kovacs I. oynayacaktır.

Macaristan millî futbol takımı pazar günü 301'inci maçını İngiltere millî takımı ile yapacaktır. Macar millî futbol takımı şimdiye kadar 300 maçın 162 sini kazanmış, 77 sini kaybetmiş ve 61 ini ise beraberlik neticelerle sona ermiştir. Bu maçlarda Macar takımı 843 gol atmış ve 542 gol yemiştir.

İngiliz futbol takımı artık Budapeştede bulunmaktadır.

Macar ve İngiliz takımlarının idarecileri maç hakkında kısa bir konuşma yapmışlardır. Maçı birçok memleket radyolariyle anlatılacaktır. Bunlar arasında Budapeşte radyosu da Türkiye saatiyle ta m20.30 da kısa dalga 30,5 metre üzerinden pazar günü bu maçı türkçe anlatacaktır.

Binicilerimizin İsviçre'deki Müsabakaları

Türk binicilik ekibi son milletlerarası yarışmaları İsviçrenin Lucrne şehrinde yapmaktadır.

Program gereğince mayısın 15, 16, 18, 20, 22, 23 üncü günleri yapılacak olan konkurhipiklerden şimdiye kadar ekibimizin katıldığı müsabakalarda aldığı dereceler aşağıdadır:

1 — 15 mayıs cumartesi günü: (Prix du Bürgenstock) müsabakasında Fransız, İngiliz, Alman, İrlanda, Mısır ve İsviçre ekiplerinden iştirâk eden (84) at arasında Yüzbaşı Cevdet Sümer Serezle üçüncü, Yüzbaşı Salih Koç Başakla dördüncü, Yüzbaşı Bedri Böke Kurtla beşinci, Üsteğmen Arslan Güneş Eskimo ile onuncu, Yüzbaşı Özçelik de Haydi ile on beşinci olarak tasnife girmişlerdir. Müsabakaya giren on atımızdan beşinin mükâfat alması muhitin dikkatini çekmiş ve ekibimiz takdirlere mazhar olmuştur.

2 — 16 mayıs pazar günü (Prix de St. Georges) müsabakasında ekibimizden Yüzbaşı Özçelik Domino ile sekizinci, Yüzbaşı Salih Koç da Başakla onuncu ve keza Yüzbaşı Böke aynı müsabakada Atıl ile onunculuk derecesini almışlardır.

3 — 18 mayıs salı günü ekibimizin girdiği (Prix de Lac des quatr Cantons) müsabakasında ise Yüzbaşı Böke Kurt'la dördüncü, Yüzbaşı Koç Başakla sekizinci, Yine Yüzbaşı Koç Siyokla dokuzuncu ve Yüzbaşı Sümer de Ümitle on birinci olmaya muvaffak olmuşlardır.

Ekip müteakip müsabakalar için çalışmaktadır.

Huddersfield Town takımı Danimarka'da

Kopenhag, 20 (THA)— İngiliz birinci lig üçüncüsü Huddersfield Town takımı burada Kopenhag muhtelitiyle yaptığı karsılaşmada 0—0 berabere kalmıştır.

Millî takım Kadrosu bugün Seçiliyor

Dünya Kupasına iştirak edecek millî takım kadrosunu seçmek üzeredir. Millî takım hazırlıkları devam ederken, Millî takımımızın kaptanlığına sorulan kadro hakkında Millî Federasyonuna bir teklif yapmıştır. Söylendiğine göre, Dünya Kupasına iştirak edecek millî takımımızın kadrosunu, maçları için seçilen oyuncular aşağı yukarı aynı olacak, ancak rada muhtemelen bazı değişiklikler olacu üzerinde durulmaktadır.

Kadronun bugün ilânı muhtemeldir.

Diğer taraftan Fransa Millî Takımının sonra millî takım maçlarının fazlalığı dolayısiyle profesyonel maçlarının tatil edilmesini rar vermiştir.

Won Cramm Stuttgart turnuvasını kazandı

Stuttgart, 20 (THA) — Burada yapılan enternasyonal tenis turnuvası finalinde Almanya sampiyonu Von Cramm, Kanadalı Pelletier'dı 6/4, 8/6, 6/2 yenerek sampiyon olmuştur.

İngiliz kadın Fransızları yendi

Paris, 20 (THA) — Roland Garros kortlarında devam eden karşılaşmada İngiliz kadın takımı da Fransız takımını 6/2 galibiyetle mağlup etmiştir.

Ordulararası Boks Sampiyonası

Paris, 20 (THA) — Ordular arası Boks Şampiyonası Fransa tarafından tertip edilmiştir. 8—12 haziran arasında Lyon şehrinde yapılacak olan bu şampiyonaya iştirâke karar veren ülkelerdir: Amerika, İngiltere, Belçika, Hollanda ve İspanyadır.

Dünya Orta Sıklet Şampiyonası

New York, 20 (THA) — Orta siklet boks şampiyonu Carl «Bobo» Olson, birinci ağustos ayında siskoda dünya şampiyonluğunu müdafaa edecektir.

Kuşbakışı

Ah şu karaborsa!

Ah şu karaborsa... Nereye baksanız onunla karşılaşıyorsunuz. Eskiden ancak yiyecek içeceğe, zarurî ihtiyaç maddelerine münhasırdı, şimdi herşeye el uzatmağa başladı. Futbol, güreş maçlarından sonra 19 mayıs şenlikleri davetiyeleri de karaborsaya intikal etmiş, davetiyeler on liraya kadar satılmış!...

Zarurî ihtiyaç maddelerinin, paralı tiyatro, maç ve saire biletlerinin karaborsaya geçmesine bir derece akıl erer; fakat bedava davetiyeler şunun bunun eline geçerek karaborsada nasıl satışa çıkarılır? Bunu anlamak güçtür.

Karaborsa zamanımızın en büyük âfeti halini almıştır, bir memleket bundan yakasını kurtaramıyor. Sovyet Rusyada bile karaborsa varmış. Geçende Comedie Française artistleri Moskova'ya giderek burada temsiller vermislerdi. Biletler derhal karaborsaya geçmiş, 25 rublelik bilet 400 rubleye satılmış. Fransız gazeteleri bundan hem hayretle, hem de büyük memnunlukla bahsediyorlardı.

Her tarafta karaborsanın bulunmasını haydi bir mazeret olarak kabul edelim. Fakat bedava biletlerin de karaborsacıların eline geçerek yüksek fiyatla satılmasına ne diyelim? Zannedersek dünyanın hiç bir tarafında böyle birşey görülmüş değildir.

Ya stadyomlardaki kalabalık ve bu kalabalık yüzünden doğup bayılanlar... Bu seneki vaziyet bize ders olmalı, gelecek senelerde daha tedbirli davranmalıyız.

Enis Tahsin TİL

Birleşik Amerika kara kuvvetleri için yapılan yeni çıkarma gemilerinden biri tecrübe edilirken

Çin Hindi'nde mütareke işi bugün görüşülecek

(Başı 1 incide)

Komünist Vietmin'lilerden kaçanlardır. Bunlardan 2 astsubay helikopterle Luang Praban'a götürülmüştür. Geri kalan 3 astsubay 57 birden gönderilecek helikopterle Hanoiye sevkedilecektir.

Dien Bien Fuda bekleyen 1000 yaralı

Paris, 20 (AA) — Sanıldığına göre, en kısa bir zamanda ve ancak müttefiklerin Dien Bien Fu harabelerini terketmesinden sonra yaralılar yurtlarına nakledilecektir. Komünist siyasî komiserleri, esirlerin yanıp kavrulan Fransızlara yaralarını müthiş bir propaganda vasıtası olarak kullanmaya çalıştıkları, Fransız ateşinde bulunan esirlerin, Fransız subayları ise ağır bir sorguya çekilmekte ve bu şekilde haysiyet kırıcı muamelelere maruz bırakılmakta olduklarını ileri sürmüşlerdir.

Çin Hindinde hava akınları

Saigon, 20 (AP) — Fransız kuvvetleri komutanlığı, dün Fransız bombardıman uçaklarının Dien Bien Fu'nun kuzey doğusundaki komünist kuvvetlerine yaptık akınlarına, Dien Bien Fu mu harebesinin başlamasından beri olduğunu bu en büyük hava taarruzu olduğunu bildirmiştir. 100 çıkış yapan Fransız taarruzlarını bilhassa Fu'dan Kızıl Nehir deltasına sevkettikleri yol üzerinde bulunan köprüler, Rus yapısı Molotova roket atışı yapmışlardır.

Yeni bir Vietmin taarruzu bekleniyor

Paris, 20 (AA) — Umumiyetle müttefik kaynaklardan alınan malûmat gece bildirildiğine göre, Çin Hindi kumandanı General Navarre, Vietmin'lilerin yakında taarruza geçmelerini beklemektedir.

Churchill'in Çin Hindine ait sözleri

Londra, 20 (AP) — Başbakan Churchill bugün Avam Kamarasında verdiği beyanatta, Amerikanın Çin Hindinde askeri müdahale ne gibi şartlara müstenit bulunduğunu tespit ettiğini, Birleşik Amerika ve Fransa'nın Cenevre'de cereyan etmiş olan müzakerelerde, taraflardan herhangi birisinin kesin taahhüt altına girmesini istediklerini söylemiştir.

Başbakan şunları ilâve etmiştir: «Görünürde Fransa ile Birleşik Amerika hükûmetleri arasında bu konuda yapılan görüş teatileri gayriresmî bir mahiyet taşımakta olup taraflardan herhangi biri taahhüt altına girmemiştir.»

Churchill, müzakerelerden İngiltereye önceden malûmat verilmediğini fakat Dışbakan Anthony Eden'in, hafta sonunda Cenevrede bu işi Amerikan hariciyesi müsteşarı Bedell Smith ile görüştüğünü ve şimdi Washingtondaki İngiliz Elçiliğine bu konuda etraflı izahat verilmiş bulunduğunu anlatmıştır.

Muhalefet mensuplarından bir parlâmento âzası, İngilterenin, Amerika ile Fransa arasındaki müzakereler dışında tutulmuş olmasını tenkit ile şunları söylemiştir: «Böyle bir hareket, Çin Hindinde bir hal çaresine varmak bahsinde Büyük Britanya ile diğer iki batılı müttefiki arasında beliren müessif görüş ayrılığını genişletebilir.» Churchill cevaben: «Böyle bir ihtimali biz de gözönünde tutmalıyız.» demiştir.

Bu arada İngiliz gazeteleri de İngilterenin Çin Hindi müzakereleri dışında tutulmasını ele almış ve Birleşik Amerika ile Fransaya çatmaktadırlar. Cenevre Konferansının neticesi alınmadan ve İngilterenin iştirâki olmaksızın Amerika ve Fransanın Güney Doğu Asyada müttehit bir cephe kurmaya çalışmaları ihtimali bâriz olarak İngilizleri endişelendirmiştir.

Churchill hükûmeti, Güney Doğu Asyada bir müdafaa teşkilâtı kurulması imkân ve ihtimallerini tetkike istekli olduğunu, fakat buna ancak Cenevre Konferansında bir hal çaresine varmak imkânlarının araştırılmasından sonra yanaşacağını beyan etmişti.

Aktif metod tatbikatı hakkında toplantı

Aktif metodun tatbikatı hakkında hazırlanan rapor üzerinde görüşmek için Millî Eğitim Danışma Kurulu üyeleri ile ilk öğretim müfettişleri ve Millî Eğitim memurları dün öğleden sonra İstanbul Erkek Lisesinde bir toplantı yapmışlardır.

Güney - Doğu Asya Paktı için beşli Görüşme

(Başı 1 incide)

in temsil etmekteydi. Üçüncü toplantı da geçen yıl temmuz ayında Pearl Harbour'da cereyan etmişti. Bu sonuncu konferansta üç batılı devletin mümessilleri yanında ilk defa olarak Avustralya ve Yeni Zelanda temsilcileri de yer almışlardı.

Bütün bu konferanslar Güney Doğu Asya ile ilgili tamamen askeri mahiyetteki meselelere tahsis edilmişti. Bu meseleler arasında meselâ, haber teatisi, silâh kaçakçılığının tenkili v.s. gibi hususlar mevcuttu.

Görüşmelerin sası

Londra, 20 (A.A.) — Beş memleket arasında, yani Fransa, İngiltere, Birleşik Amerika, Avustralya ve Yeni Zelanda'nın iştirakiyle yakında Washington'da yapılacak olan askeri görüşmeler, esas itibariyle İngilterenin teşebbüsü üzerine gerçekleşmiş bulunmaktadır. Şu farkla ki İngiltere, bu görüşmelerin Singapur'da yapılmasını teklif etmişti. İngilterenin bu teklifi bu ay bidayetlerinde açıklanmış ve o zamandanberi de alâkalı hükûmet merkezleri arasında devamlı bir görüş teatisine mevzu olmuştur.

İngiliz idarecilerinin fikrine göre mevzuubahis görüşmeler, şu üç esas gayenin tahakkukunu sağlamalıdır:

1 — Hindiçini meselesinin muhtemel bir hal tarzına bağlanması takdirinde bunun'a ilgili askeri teminat plânlarını hazırlamak.

2 — Cenevre konferansı akım kaldığı takdirde alınacak tedbirleri tetkik eylemek.

3 — Batı Pasifik ve Güney Doğu Asya için bir güvenlik sistemini askeri nüvesini kurmak.

Bununla beraber Hindiçini'de âcil bir askeri müdahale meselesinin mutasavver görüşmelerde hiç bir veçhile ele alınmaması kararlaşmış bulunmaktadır ve esasen Sir Winston Churchill geçen pazartesi günü Avam Kamarasında beyanatında «İngiliz hükûmetinin taahhütleri istilzam eden hiç bir müzakereye girişmemiş olduğunu» teyit eylemiştir.

İngilterenin müzakere mahalli olarak Singapur'u teklif etmiş olması, Asya milletlerinde lüzumsuz şüpheler uyandırmamak ve tamamen askeri mahiyet taşıyacak olan bu görüşmelerle Güney Doğu Asya paktı hakkında cereyan eden müzakereleri birbirine karıştırmamak maksadına matuftu. Ayrıca Singapurda beşli bir askeri komitenin iki senedenberi esasen faaliyet halinde bulunmakta olması da İngilterenin bu şehri teklifine bir mesnet teşkil etmiştir.

Beşli askeri görüşmelerin yapılacağı mahal hususunda her ne kadar Amerikan noktai nazarı galip gelmişse de görünüşe nazaran İngiliz hükûmeti de bu görüşmelere tamamen «istişarî» bir mahiyet verdirmeye muvaffak olmuştur. Filhakika Sir Winston Churchill Avam Kamarasında geçen pazartesi günü yaptığı beyanatta, meselenin sırf «mevcut askeri organizmalar çerçevesinde hükûmetler için hiç bir taahhüdü tazammun etmemek üzere yapılacak alelâde görüşmelerden» ibaret olduğunu söylemiştir.

İngiliz Başbakanı keza aynı beyanatında mevzuubahis görüşmelerin, hâlen cereyan eden Fransız — Amerikan görüşmeleriyle Güney Doğu Asyada bir güvenlik teşkilâtının kurulması mevzuunda yapılan müzakereleri tamamen farklı bulunduğuna da bilhassa işaret etmiştir.

Müttefikler arasında Çin Hindi ve Güney Doğu Asya mevzuunda yapılacak her türlü istişareler için Cenevre Konferansının neticesini beklemek yolundaki arzusunu daha geçenlerde izhar etmiş olan İngiliz hükûmetinin bu fikrini değiştirerek acele bir karar almış bulunmasına, ihtimal ki Yeni Zelanda ile Avustralyanın bu bahiste aldıkları vaziyetin de tesiri olmuştur. Filhakika Yeni Zelanda ve Avustralya Dışişleri Bakanları M. Clifton Webb ve Richart Casey tarafından son günlerde yapılan beyanatta mevzuubahis müzakerelerin müstacel bir hal aldığı beyan edilmek suretiyle memleketlerinin bu meseledeki noktai nazarı açıklanmıştır.

Bir İspanyol genci Amerika'ya diye Türkiye'ye geldi

(Başı 1 incide)

çareler arıyor, nihayet bir Amerikan şilebinde saklanmak suretiyle kaçak olarak seyahat etmiye karar veriyor. Bundan bir ay evvel Barselona limanında Lawrenc Victory isimli bir Amerikan şilebine gizlice girip bir yere saklanıyor. Gemi hareket ediyor. Fakat aksiliğe bakın ki gemi Amerikaya değil Türkiyeye gidiyor. Manuel yolda durumdan haberdar olunca işin vahametini anlıyor, son çareyi, meydana çıkıp kendini tanıtıyor ve atıldığı maceravı olduğu gibi anlatıyor. Gemi İstanbula gelince kaçak yolcu polise teslim ediliyor ve mahkemeye veriliyor. Elinde pasaportu bulunan ve iyi niyetini daima ileri süren Manuel nihayet beraet ediyor. Bu müddet için de, genç İspanyol maceraperesti şehrimizde kiliseye sığınıyor, burada yeyip yatıyor.

Bu İspanyol gencinin macerasının asıl en zor tarafı şimdi başlamıştır. Muhakeme neticelenmiş, her türlü mâni ortadan kalkmış, memlekerine dönecek fakat beş parası yok. Alâkalı makamlar bu gibilere yardım edecek herhangi bir imkâna sahip bulunmuyor. Çare araştırılıyor nafile..

Nihayet son çare olarak İspanyol konsolosluğuna başvuruluyor. Konsolosluk yardım edersе, atıldığı maceraya bin kere pişman olan Manuel memleketine dönmek imkânını, daha doğrusu bahtiyarlığını bulacak.

Dün beşinci şube müdürlüğünde, bu yanlışlık kurbanı İspanyol genci ile görüştüm. Bana, yukarıda kısaca naklettiğim hikâyesini uzun uzun anlattı. «Bin kere pişman olduğunu» defalarca söyledi. Kendisine çok iyi muamele edildiğini, bundan çok memnun olduğunu «Bir felâket pahasına da olsa Türkiyeyi ve (iyi insan) Türkleri tanımış olmaktan çok büyük bir bahtiyarlık duyduğunu» söyledi.

Manuel'in Barselona'ya dönmek imkânını bulup bulmadığı bugün belli olacak.

«Hâlâ Amerikaya gitmek niyetinde misin?» diye kendisine sordum.

«Böylesine tövbe!.» cevabını verdi.

Kemal AYDAR

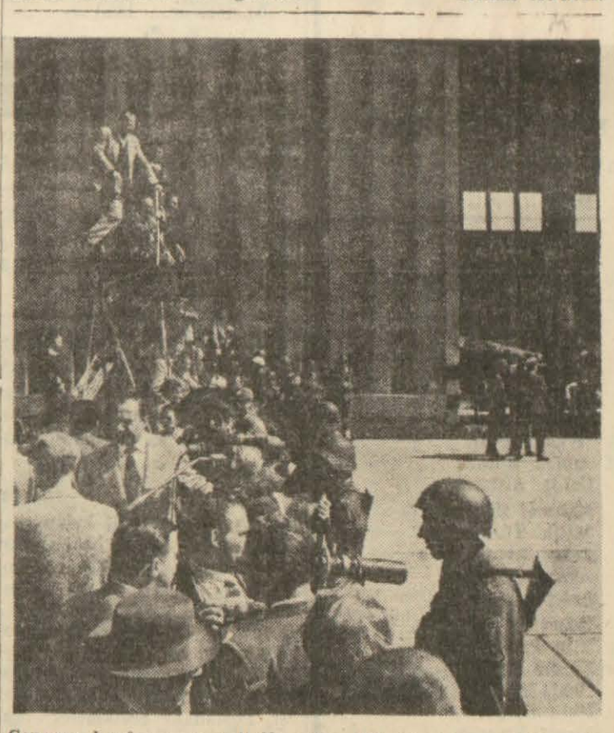

Cenevre konferansına iştirâk eden delegelerin resmini tesbit eden sinema ve fotoğrafçılar

İlkokul öğretmen adayları istedikleri yere tayin edilecekler

Ankara 20 (T.H.A.) — Maarif Vekâletine mensup yetkili bir şahıstan aldığımız malûmata nazaran, bu yıl ilk öğretmen okullarından mezun olacak öğretmen adaylarının talep edecekleri mahallere tayini yapılabilecektir. Belirtildiğine göre, bu devrede mezun olacak 3500 ilkokul öğretmen adayı Bakanlık tarafından gönderilen fişlere tayin mahallerini yazmışlardır.

Bakanlıkta bir komisyon teşekkül etmiş ve öğretmen adaylarının talep ettikleri tayin mahallerini tanzim ettikleri fişleri tetkike başlamıştır.

Diğer taraftan meşru mazeretlerine binaen halen bulundukları mahallerden diğer bir vilâyet emrine tayinlerini talep eden ilkokul öğretmenlerinin de bu isteklerinin yerine getirilmesi için dilekçeler incelenmektedir.

135 bin dolarlık selektör ithal edilecek

Ankara 20 (T.H.A.) — Tarım Bakanlığı 1954 yılı içinde yurdumuzun ihtiyacını karşılamak üzere, geniş ölçüde selektör ithal etmeğe karar vermiştir. Bu maksatla devlet üretme çiftlikleri umum müdürlüğü emrine 135 bin dolarlık bir tahsis yapılmıştır.

Üç yaşından küçük sığır kesimi menediliyor

Ankara 20 (T.H.A.) Kaçak et kesimini önlemek ve kasaplık hayvan neslini siyanet maksadiyle üç yaşından küçük sığırların kesimi menedilmiştir. Alâkalı makamlardan aldığımız malûmata göre, gerek et kalitesi bakımından kesim için ve gerekse besici ve yetiştiricinin menfaatine uygun olarak hazırlanan yeni bir talimatname ile konulan mezkûr hüküm aynı zamanda halkın besili et yiyebilmesini de temin edecektir.

Müzeye konan Nazi denizaltısı

Portsmouth (Newhampshire) 20 (A.A.) — İkinci dünya harbinde ele geçirilen ilk U—505 Nazi denizaltısı Chicago ilim ve sanayi müzesine konmak üzere dün buraya getirilmiştir.

Gemi, ikinci dünya harbi hatırası olarak muhafaza edilecektir.

Bazı subaylarımıza Tito nişan gönderdi

(Başı 1 incide)

Merkez komutanı albay Zaituğ ile diğer birçok rütbeli subayların hazırlamış olduğu bu toplantıda Yugoslavya elçisi bir konuşma yaparak ezümle şunları söylemiştir:

«Yugoslavya federatif Cumhuriyeti Cumhurbaşkanı dost ve müttefik askeri şahsiyetleri nişanlarını tevdi etmekle müsemma bir şeref ve mutluluk duymaktayım.

Bu memleketimiz arasındaki münasebetlerin mes'ut inkişafı yolunda son yıllar zarfında vermekte olduğu neticeler memleketlerimizdeki işbirliği gittikçe artmakta olduğunu ifade etmektedir. Ankara'nın bu kısmında yeniden vesikasının esaslandırılmış olduğunu memleketi arasında siyasî, kültürel ve askeri sahalarda yeni işbirliği ufukları açmıştır. Ankara Paktı Balkan Cenevre'de karşı kuvvetli bir kurulması hususunu ifade etmekteyiz.

Bizim millî istiklâlimizin müdafaası bütünlüğünün müdafaası yolunda işbirliği zaruretini ulaşılmasında bir zihniyetle anlamakta olduğumuz bu hükûmetlerin politikasını uyarak Türkiye, Yugoslavya ve Yunanistan aşkeri ve Ankara paktının takviyesi yolunda bir gayret sarfetmişlerdir. Bu pakt bugün artık tabii neticesi olan Türkiye, Yugoslavya ve Yunanistan arasında askeri bir ittifak haline yaklaşmış bulunmaktadır. Aramızdaki işbirliğinin bu derece müsmir ve her üç Balkan memleketi arasında bir ittifakın zarurî oluşu fikrinin bu kadar süratle gelişmiş olmasından askeri şahsiyetlerimizin sarfettikleri gayretin ve gösterdikleri anlayışın büyük bir payı vardır.

Bu vesile ile Yugoslav federatif halk cumhuriyeti Cumhurbaşkanı adına Yugoslav askeri nişanlarını Türk askeri şahsiyetlerine, gerek Türk ve Yugoslav ordularıyle milletleri arasındaki dostane işbirliğinin tesisi ve inkişafı yolunda bugüne kadar sarfettikleri gayretlere karşı bir şükran nişanesi gerekse başında Cumhurbaşkanı Josip Broz Tito bulunan memleketim halkıyle hükûmetimin Türkiye cumhuriyeti ile devlet adamlarına, Türk milletiyle Türk ordusuna karşı beslediği dostluk ve bilhassa itimat hissinin bir ifadesi olarak Yugoslav askeri nişanlarını tevdi etmekle sonsuz bir bahtiyarlık duymaktayım.»

Yugoslav büyük elçisinin nişanları tevdiinden sonra askeri mevzuda bir film gösterilmiş ve toplantı samimî bir hava içinde sona ermiştir.

İran'da seller Tehlikeli hal aldı

(Başı 1 incide)

tehdidi altında bulunmamaktadır.

Musaddıkın temyiz dilekçesi

Tahran 20 (A.P.) — Şah bugün eski Başbakan Musaddıkın nihaî temyiz dilekçesini İran yüksek mahkemesine sevkeden bir kararname imzalamıştır. Hükümdar ayni zamanda, Musaddıkla birlikte hüküm giyen eski kurmay başkanı Taki Riyahi'nin temyiz talebini reddetmiştir. İran ordusu temyiz mahkemesi eski kurmay başkanı hakkında evvelce bir askerî mahkeme tarafından verilen 3 yıllık hapis cezasını 12 mayısta tasdik etmişti. Hattâ askeri temyiz, ilk mahkeme tarafından verilen iki yıllık cezayı üçe çıkarmıştı. Gerek Musaddık, gerekse Riyahi, Şahı devirmeye teşebbüs sucundan hüküm giymişlerdi. Şimdi yüksek mahkemenin Musaddık davası evrakını pazar gününden itibaren incelemiye girişmesi beklenilmektedir.

Kabine program İçin hazırlanıyor

(Başı 1 incide)

olmak için önümüzdeki dört yıllık devrede daha yapıcı, daha başarıcı hamlelerle dolu bir mesai yolu takip edeceği hususlarının anlatılacağı tahmin edilmektedir.

Hükûmet programında fikir hürriyeti, matbuat hürriyeti gibi demokrasinin ana temellerinin mahfuz tutulmasına itina edileceği, fakat kızıl ve kara tahriklerle vicdan istismarcılığına meydan verilmiyeceğinin tebarüz ettirilmesi de muhtemeldir.

Bunun dışında hükûmetin muhtelif sahalardaki başarılarının anlatılacağı ve önümüzdeki devrede bu sahalarda yapılacak yeni işlerin milletin gözü önüne serileceği, adalet, bütçe, vergi ve yeni lâyihalar, mevzularına temas edileceği, iktısadî kalkınma sahasında yeni hamlelerin belirtileceği anlaşılmaktadır.

Programda, dış politikaya, NATO davasının tahakkuku uğrundaki çalışmalara, Amerika ile olan münasebetlerimize bilhassa ehemmiyet verilecektir.

Başbakan Almanya'ya gidiyor

Ankara, 20 (ANKA) — Başbakan Adnan Menderes, muhtemelen beraberinde yardımcısı Fatin Rüştü Zorlu, Dışişleri Bakanı Fuat Köprülü ile birlikte Haziran ayının ortalarında Almanya'ya gidecektir.

Başbakanın Bonn'a yapacağı bu seyahat, Batı Almanya federal Cumhuriyet Şansölyesi Konrat Adenauer'in Ankara'daki konuşmalar sırasında vâki olan daveti üzerine olacaktır.

Her iki hükûmet Başbakanlarının Bonn görüşmelerinde, Ankaradaki dostluk ve anlayış havası çerçevesi içinde memleketlerini ilgilendiren mevzulara temas edeceklerdir.

Adenauer, Menderes görüşmeleri, Ankara'da müspet bir hava içinde cereyan etmiş, iki memleket arasındaki ticarî mevzular da tam bir anlaşmaya varılmıştı.

Halen Bonn'da iki memleket ticaret heyetleri arasında müzakerelere devam olunmaktadır.

Başbakanımızın bu seyahatinde Bonn müzakerelerinin sona ereceğinden bir protokolun imzalanacağı tahmin edilmektedir.

Ekonomi ve Ticaret Bakanını ziyaret

Ankara, 20 (A.A.) — Birkaç gündenberi şehrimizde misafir bulunan NATO memleketleri gazetecilerinden müteşekkil heyet, bugün saat 19 da Ekonomi ve Ticaret Bakanı Sıtkı Yırcalı'yı makamında ziyaret etmiştir.

Ekonomi ve Ticaret Bakanı, gazetecilere memleketimizin iktısadi durumu hakkında izahat vermiş ve sorulan sualleri cevaplandırmıştır.

Sanat Âleminde :

ALLAHAISMARLADIK, MAYÂ !

(Başı 4 üncüde)

ratacağını mükemmel biliyor. Bir kilim gibi işlemiş, dokumuş hasırı... Öz Somer Erzurumda yılını kaybetmemiş. Allah razı olsun Maya'dan. Gider ayak bize bir değer daha tanıttı.

Maya kapanınca ne olacak genç sanatkârlar.? Kuyucu Murat Paşa medresesiyle, Belediyenin Şehir Galerisi var. İnşallah oraları aydınlatırlar. Ama o sevimli, şirin, minicik Maya'nın yeri boş kalacak gibime geliyor. O bize allahaısmarladık der gibi görünüyor, fakat gerçekte biz ona veda ediyoruz. Biz veda etmeseydik kapanmazdı Maya! Ettiği hizmetlere minnettarız. Neyse, giden gidene zaten.

MAYA'yı kurtarmak için teşebbüsler

Maya Galerisi'ndeki yeni serginin açılışı münasebetiyle tertiplediği kokteylde hazır bulunanlara, galerinin sahibesi Adalet Cimcoz:

«Maya'nın yılda üç bin lira yı aşan bir masrafı var. Bu masrafı dört yıldır tek başıma karşılamaya çalışıyorum. Fakat artık takatim kalmadı. Bu sergiden sonra Maya kapanıyor!» demişti. Bayan Cimcoz'un bu kararı gerek o gün orada bulunanlar arasında, gerek İstanbul'un sanat çevrelerinde üzüntü ile karşılanmıştır. Haber aldığımıza göre sanatseverlerden müteşekkil bir grup «Maya'yı kurtarmak» azmiyle harekete geçmişlerdir. Bu grup, hal çaresi olarak, ya Maya'nın bir Sanat Kulübü haline gelmesini ve masrafın üyelerden alınacak aidatla karşılanmasını; yahut da bu galeride son dört yıl içinde sergi açan sanatçıların verecekleri birer eserle bir piyango tertiplenmesini düşünmüşlerdir. Şimdiki halde, sanatseverlerin gayreti ve Adalet Cimcoz'u mânen ve maddeten desteklemeye karar verişleri sayesinde, Maya Galerisi kurtulacak gibi görünüyor.

Türk güreşçileri Favori sayılıyor

(Başı 1 incide)

mın teşkiline tekaddüm eden seçmelerde büyük bir varlık göstermiş ve bir olimpiyat şampiyonunu yenmiştir.

Türk takımı idarecileri, en çetin rekabeti İsveç, İran ve Rusyadan beklemektedirler.

7000 senelik bir mezar bulundu

Singapur 20 (ANKA) — Malayada 7000 sene kadar evveline ait olduğu tahmin edilen ve için de 37 cesedin buluunduğu bir mezar meydana çıkarılmıştır.

Kuala Lampur müzesi müdürü Mr. Slevking'in riyasetinde bir heyet tarafından yapılan kazılar, Mau Mau'ların en çok bulunduğu bir bölgede yapılmıştır.

Kazı esnasında arkeoloji heyeti, silâhlı kuvvetler tarafından korunmaktaydı.

Mario Lanza'nın bir oğlu oldu

Hollywood 20 (A.A.) — Meşhur tenor Mario Lanza'nın esi dün bir erkek cocuk daha dünyava getirmiştir. Bövlece, Lanza'ların ikisi kız, ikisi erkek olmak üzere dört çocukları olmuştur.

Lübnan'ın mukaddes yerler için bir isteği

Beyrut 20 (T.H.A.) — Lübnan Dışişleri Bakanı Alfred Nakaş, Vatikanın Beyrut temsilcisi ile bir saat devam eden bir görüşme yapmıştır.

Görüşmeden sonra verilen malûmata nazaran Lübnan Dışişleri Bakanı Vatikan temsilcisinden, Papanın, mukaddes yerlerde beynelmilel bir polis teşkilâtının kurulmasını derpiş eden Lübnan teklifini destekle mesini ve Batılı devletler nezdinde bu hususta teşebbüste bulunulmasını talep etmiştir.

Lübnan, Ürdün'ü destekliyeceğini bildirdi

Beyrut, 20 (T.H.A.) — Birkaç gündenberi şehrimizde bulunan Ürdün Dış İşleri Bakanı Cemal Tokan bugün Başbakan Abdullah El Yafi ve Dış İşleri Bakanı Alfred Nakaş'la uzun bir görüşme yapmış ve görüşmeyi müteakip Amman'a hareket etmiştir. Sızan haberlere göre, Ürdün Dış İşleri Bakanı Lübnan devlet ricali ile İsrail - Ürdün hudut hâdiseleri mevzuunda istişarelerde bulunmuş ve Ürdün hudut muhafız teşkilâtının takviyesi mevzuunu müzakere etmiştir.

Lübnan'ın daimî surette Ürdün'ü destekliyeceğini vadettiği de ayrıca ilâve edilmektedir.

Artist Elaine Stewart balık tutmaktan pek hoşlanır. Yukarıdaki resimde onu bir göl kenarında görüyorsunuz

Serbest Kürsü :

Memleketiimzde makine endüstrisine ihtiyaç vardır

(Başı: 5 incide)

istikbalin meselesi diye telâkki etmekte idi.

Halbuki bu zat o gün elindeki nüfuz ve salâhiyetin bir parçasını, meselâ bir elektrolitik bakır imalâthanemizin kurulmasına harcamış olsaydı o fabrikanın bugün, Türkiyenin elektriklendirilmesi dâvasında çok müessir bir rol oynayacağına şüphe yoktu.

Türkiyede makine endüstrisi en başta kurulması icap eden bir endüstridir. Çünkü bu endüstri diğer bütün endüstrilerin temelini teşkil eder. Sırtını sağlam bir makine endüstrisine dayamamış olan bütün endüstriler, köksüz bir nebat gibi, bodur kalmağa mahkûmdur. Makine Endüstrisi millî ekonominin tükenmez bir enerji kaynağı ve memleket müdafaasının başlıca dayanağıdır. Bu Endüstriyi işletebilmek için lüzumlu olan zekâ ve kabiliyet, Türk işçisinde, başka memleketlerde olduğundan daha az değildir. Türkiyede makine sanayiini geliştirmek için bir değil bir çok yollar ve imkânlar vardır.

Son seneler zarfında endüstri dâvamızda yeni bir anlayış gösteren bugünkü iktidardan makine endüstrisinin inkisafı için de lâzım gelen tedbirleri vakit kaybetmeden, alacağını ummak hakkımızdır.

Migros statüsü İsviçre'den geldi

(Başı 1 incide)

mektedir. Bu arada, İsviçreli mütehassıslar, yaz nihayetine doğru 20 Migros kamyonunun ilk parti olarak işe başlaması imkânını düşündüklerini de ifade etmektedirler.

Migros şirketinin kurulması mevzuundaki kanuni formalitelerin 20 hazirana kadar bitirileceği tahmin edilmektedir. İsviçreli mütehassıs Hochstrasser haziranın son haftasında şehrimize gelerek, çalışmalara bizzat nezaret edecektir.

Halen, Migros için depo ve umumi satış mağazaları olabilecek yer ve binalar tetkik edilmektedir. Migros çalışmalarıyle ilgilenen Millî Emlâk, kendisine ait birkaç yer için müsbet cevaplar vermiştir. Bu arsalar, Hürriyeti Ebediye Tepesinde, Kâğıthanede, Yedikulede ve Haydarpaşadadır. Ayrıca derhal depo olarak kullanılabilecek müsait bir binanın temini yolunda da gayretler sarfedilmektedir. Böyle bir bina bulunamadığı takdirde, İsviçrelilerin teklif ettiği tipte, ucuz ve pratik hangarların inşası yoluna gidilecektir.

Umumî satış mağazası olarak Eminönünde ve Beyoğlunda iki yer aranmaktadır. Belediye İmar İşleri müdürlüğü, Eminönünden Unkapanına açılacak geniş yolun Eminönü cihetinde böyle bir mağazanın tesisi yolunda müsbet fikir beyan etmiştir. Beyoğlu mıntakasında açılacak umumî mağazanın bilhassa propaganda kıymeti üzerinde durulmakta, bu bakımdan İstiklâl caddesi veya Taksim meydanında böyle bir imkânın olup olmıyacağı araştırılmaktadır. İstiklâl caddesi üzerinde, Belediyeye ait Melek ve İpek sinemaları binasının sağ köşesi ve Taksimde, gezi mahallinin tramvay durağı karşısına isabet eden köşesinin mağaza haline getirilmesi imkânları üzerinde durulmaktadır. Diğer mağazaların da Kadıköy, Üsküdar ve Atatürk bulvarı üzerinde tesis edileceği anlaşılmaktadır.

Diğer taraftan, Ticaret Vekili Sıtkı Yırcalı'nın makamına geçer geçmez Migros işiyle alâkadar olduğu ve kuruluş safhası hakkında malûmat istediği, ilgililer tarafından ifade edilmiştir. Valinin, Migros'nun bir an evvel faaliyete geçmesi mevzuunda gösterdiği bu hassasiyet, memnuniyet uyandırmıştır.

BULMACA

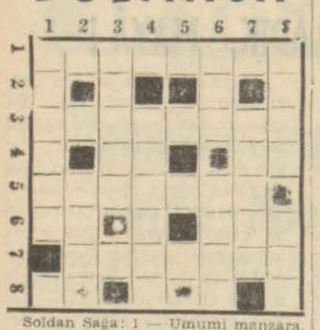

Soldan Sağa: 1 — Umumi manzara. 2 — ..... 3 — Sahil. 4 — Sanat: Cüz'i. 5 — Argo: Polis. 6 — Beyan edatı; Çoban. 7 — Hayvan kundu-racısı. 8 — Bir soru edatı.

Yukarıdan Aşağıya: 1 — Satranç taşlarından biri. 2 — Tekrar. 3 — İnleyen. 4 — Komşu bir memleketin halkından olan. 5 — ..... 6 — Bir nida; Komşu bir memleket. 7 — Tahrir eden. 8 — Bir vezin; Verme.

DÜNKÜ BULMACANIN HALLİ

Soldan Sağa: 1 — Kıbrıs. 2 — Es. 3 — Halep. 4 — Ufak; Alu (ulâ). 5 — Ağda. 6 — Eğleh; Al. 7 — Irmak. 8 — Ok; İt.

Yukarıdan Aşağıya: 1 — Sühulet. 2 — Af. 3 — Kolaylık. 4 — Ek; Er. 5 — Ahmi (imha). 6 — Re; Ağ; At. 7 — Işıldak. 8 — Sual.

RADYO

21 - 5 - 1954 — CUMA

ANKARA

7.30 Açılış ve program.
7.35 Kuran-ı Kerim.
7.45 Haberler ve hava raporu.
8.00 Karma sabah müziği.
8.30 N. B. C. konser orkestrası.
9.00 Günün programı ve kapanış.

★★★

11.58 Açılış ve program.
12.00 Asker saati.
12.30 Cevriye Ceyhun.
13.00 M. S. Ayarı ve haberler.
13.15 Radyo salon orkestrası. Şef: İlhan Özsoy a) Boisdeffre: Çoban şarkısı, b) Leopold: Süit, c) Rubinstein: Keşmir nisanlıları dansı.
13.30 Öğle gazetesi.
13.45 Radyo salon orkestrasının devamı.
14.00 Hava raporu, akşam programı ve kapanış.

★★★

16.58 Açılış ve program.
17.00 Fikret Uğurlu - Zehra Küçük'ten şarkılar.
17.15 Tanınmış bestecilerin sevilmiş eserleri.
17.45 Küme taşlı.
18.15 Köyün saati.
18.30 Yurttan sesler.
19.15 Tarihten bir yaprak.
19.20 Asuman Arsun.
19.40 Bu nerenin türküsü?
20.00 Dans şarkıları.
20.15 Radyo gazetesi.
20.30 Batı enstrümanlarile Türk müziği.
20.45 Radyo küme sazı.
21.00 Siyasi İcmal.
21.15 Tschaikovsky: İtalyan kapriciosu.
21.30 Tarihimizden seçme fıkralar
21.40 Samba ve mambo'lar.
22.00 Serbest saat.
22.15 Muallâ Mukadder Atakan.
22.45 M. S. Ayarı ve haberler.
23.00 Program ve kapanış.

İSTANBUL

12.57 Açılış ve program.
13.00 Haberler.
13.15 Dans müziği.
13.30 Bülent Oral - Nurten Sürelsan.
14.00 Meshur sahne eserleri için bestelenmiş müzik.
14.20 Nigâr Uluger.
14.45 Hafif şarkılar (Pedro Vargas)
15.00 Kapanış.

★★★

18.00 Açılış ve Henrie Leca orkestrası.
18.15 Süheylâ Panseler.
18.30 Konuşma.
18.40 Caz müziği.
19.00 Haberler.
19.15 Radyo Senfoni orkestrası konseri a) Georges Bizet «Ariesienne» suiti No: 1 b) J. S. Bach Branndenburg konçertosu No: 5 Solistler: Kâmil Sekerkıran (solüt) Hamit Alacalıoğlu (Keman) Ergican Saydam (Piyano).
20.00 Saz eserleri (Cevdet Çağla, Mesut Cemal, Vecihe Daryal, Sadettin Heper).
20.15 Radyo gazetesi.
20.30 Kısa şehir haberleri.
20.35 Mustafa Çağlar.
20.50 Şehirden şehire.
21.00 Haftanın siyasi icmali.
21.15 Radyo klâsik Türk musikisi Topluluğu.
22.00 Konuşma.
22.10 Ludwig van Beethoven Piyano Sonatı No: 32 op 110 «La bemol majör».
22.30 Caz sevenlerin saati.
22.45 Haberler.
23.00 Kambiyo - Borsa ve programlar.
23.07 Dans müziği.
23.30 Charles Gounod'un operalarından kısımlar.
24.00 Kapanış.

İZMİR

15.58 Açılış ve program.
16.00 Muallâ Aracı.
16.20 a) Mozart: Obua, Klârnet, Fagot, Korno için divertimento b) Scarlatti: Re majör piyano sonatı.
16.40 Seryet Candaş.
17.00 Alfredo Antonini orkestrasından hafif müzik.
17.15 Başlıca programların takdimi.
17.20 Gençler konuşuyor.
17.30 Türküler.
18.00 Dans melodileri.
18.15 İncesaz (Rast faslı).
19.00 Haberler.
19.15 İzahlı Batı musikisi.
19.45 Güzin Ergün.
20.10 Sehirden küçük haberler.
20.15 Radyo gazetesi.
20.30 İsmet Yazar.
21.00 Haftanın siyasi ismali.
21.15 Zeki Oğuz ve Durmuş Yazıcıoğlundan beraber türküler.
21.45 Eğlenceli fıkralar.
21.55 Borsa ve yarınki program.
22.00 Suzan Yaman.
22.30 Yayının sonu.

TEKNİK ÜNİVERSİTE

20.15 Açılış ve İzahlı müzik. Hazırlıyan ve takdim eden: Ömer Umar Eserler: a) Brahms: «Akademi töreni» uvertürü. Op. 80 b) Brahms: Mi minör, 4. Senfoni, Op. 98 c) Dvorak: Sol minör, Piyano konçertosu.
22.00 Program ve kapanış.

Philco International Corporation Mamulâtı

Maytag

Yarı otomatik
ÇAMAŞIR MAKİNELERİ

Çamaşırı tertemiz yıkar
Otomatik iyice sıkar
Suyu otomatik boşaltır
Kullanışı çocuk oyuncağı

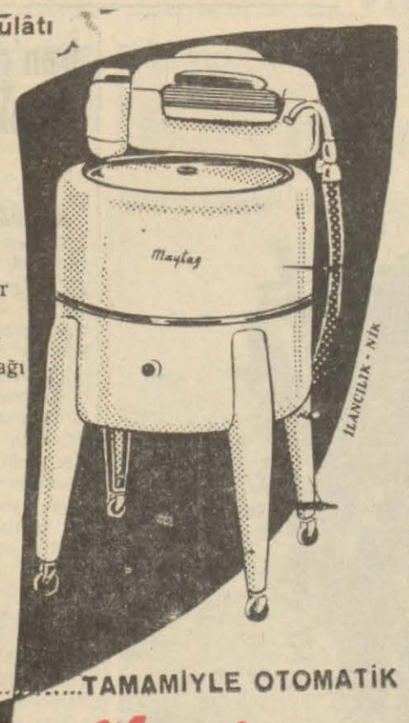

Bundan da daha KOLAY
ve BASİT.
birşey arzu ediyorsanız

TEK ÇARE.....TAMAMİYLE OTOMATİK

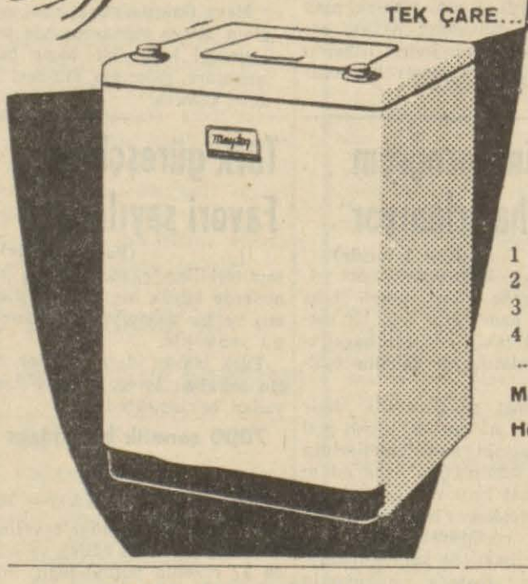

Maytag

ÇAMAŞIR MAKİNELERİ

1 - Çamaşırı içine yerleştirirsiniz
2 - Sabunu korsunuz
3 - Kontrol düğmesini ayar edersiniz
4 - Hararet düğmesini de ayarlarsınız
... ve

Makine Çamaşırınızı hem TEMİZLER
Hem de KURUTUR.

PHILCO T. L. O.
Hamalbaşı 10, Beyoğlu

M. M. V. 1. No.lu Sa. Al. Ko. Bşk. dan Ankara

Askeri birliklerin ihtiyacı için kapalı zarf usuliyle ihaleye çıkarılan 2000 ton odun teklif edilen fiat âmiri itaca pahalı görüldüğünden tekrar kapalı zarf usuliyle eksiltmeye konulmuştur.

İhalesi hizasında gösterilen gün ve saattedir. Evsaf ve şartlar her gün komisyon ve İstanbul Lv. âmirliğinde görülebilir.

2000 ton odunun tamamı bir istekliye ihale edilebileceği gibi 1000 tonar tonluk partiler halinde ayrı ayrı isteklilere ihale edilebilir.

İsteklilerin belirtilen gün ve saatten bir saat evveline kadar teklif mektuplarını komisyon başkanlığına makbuz karşılığında vermeleri. 5764 — 1286

Cinsi	Miktarı Kilo	T. Fiatı Kr. Sn	T. Tutarı Lira	G. Teminatı Lira	İhale gün ve saati
Odun	2.000.000	7.25	145.000	8500	29/5/1954 11.00 de

DOĞUBANK
BEYAZIT AJANSI
HUSUSİ 100 ALTIN KEŞİDESİNDE

Kazananlar

İkramiye	Hesap	İsim
20 Altın	7923	Neriman Erman
10 »	3998	Sıtkı Göktuğ
10 »	1858	Güzide Tunçaslan
5 »	4686	A. Aleksan
5 »	5187	Aşot Manderik
5 »	7449	Avni Doğan
2 »	13461	Müyesser Fektan
2 »	2975	Hasan Karakuş
2 »	1586	Mehmet Aybak
2 »	10570	Ayhan Arun
2 »	10996	Adnan Koşur
2 »	3139	Celile Altınıaş
2 »	2859	Mehmet Gökçen
2 »	13422	Malik Türkdoğan
2 »	1729	Zehra Aytuğ
2 »	10325	Ayşe Yiğitgür
1 Altın	10384	Sevinç
1 »	12978	Hüseyin
1 »	2348	Vifa Paner
1 »	12158	Ekrem Engin
1 »	4535	Ünal Ercanlı
1 »	11493	Halil Sarper
1 »	7960	Yusuf Kırmacı
1 »	13644	Zorali Esmerci
1 »	1228	Mükerrem Unar
1 »	11279	Durmuş Karaağaçlı
1 »	10525	İsmail Zühtü Onacur
1 »	2223	Neşet Güray
1 »	3688	İbrahim Özkan
1 »	1596	M. Refik Özgüngül
1 »	9504	Sıtkı Ergani
1 »	10323	Seher Bayer
1 »	4343	Hicriye Şen
1 »	1734	Fevziye Arsen
1 »	4494	İlhan
1 »	8359	Erdal Güzel
1 »	9076	Gergen Özdal
1 »	6943	Emin Varoğlu
1 »	13075	Salâhattin Doyran
1 »	216	Mustafa Yavuzkan
1 »	3292	Zarife Koyaş

Sayın Devlet Memurlarına,
Mağazamız Peşinatsız Peşin Fiatına
6 Taksitle Satış Yapmaktadır.
Her nev'i kadın ve erkek yünlü kumaşları, çocuk ve büyükler için hazır ELBİSE çeşitleri
KARAMÜRSEL
MENSUCAT FABRİKALARI
SATIŞ MAĞAZASI
Sultanhamam İkinci Vakıf Han altında

TEKNİSYEN ALINACAK

Diyarbakır As. İnşaat ve Emlâk Müdürlüğüne 875 lira ücretle bir teknisyen (yüksek mühendis veya mühendis) alınacaktır. İsteklilerin gerekli belgelerile Diyarbakır As. İnşaat ve Emlâk Müdürlüğüne müracaatları. (1466—6470)

AYNİ GÜN İKİ KEŞİDE
MAYIS İKRAMİYESİ
500 ALTIN
ve
BALAT AJANSI HUSUSİ
İKRAMİYESİ
100 ALTIN
YÜZ LİRAYA KATILINIZ

Son İştirâk tarihi
24 . Mayıs PAZARTESİ

Çekiliş
31 . Mayıs . Pazartesi

DOĞUBANK

İst. Lv. Âmirliğinden Verilen Askerî Kıtaat İlânları

Merzifon I. Astsubay Hzl. Orta okulu binalarında onarım yaptırılacaktır. Kesif bedeli 21842.03 lira, geçici teminatı 1638.15 liradır. İhalesi 31/5/954 pazartesi saat 16 da Çankırı As. Sa. Al. Ko. da yapılacaktır. Keşif ve şartnamesi öğleden evvel Ankara, İst. Lv. Â. İlân kısmında ve Merzifon ve Çankırı As. Sa. Al. komisyonlarında ve 4. Yurtiçi Mrk. İnş. ve Emlâk Md. de görülür. İsteklilerin buna benzer 20000 liralık belgelerini tatil günleri hariç ihaleden en az üç gün evvel 4. Yurtiçi İnş. ve Emlâk Md.ne ibraza yeterlik belgesi almaları şarttır. Teklif mektuplarının ihale saatinden bir saat evveline kadar komisyona verilmesi. Postadaki gecikmeler kabul edilmez. (1335-5946)

★

Kapalı zarfla 3300 kilo tutarında 750 adet kulplu bakır yemek Bakracı ile 8000 adet kulplu bakır çay kupası 31.5.1954 pazartesi saat 15 de İzmit Dz. As. Sa. Al. Ko. da satın alınacaktır. Bedeli 24450 lira, geçici teminatı 1834 liradır. Şartnamesi komisyonda ve öğleden evvel Ankara, İst. Lv. Â. İlân kısmında görülür. Teklif mektuplarının ihale saatinden bir saat evveline kadar komisyona verilmesi. (5889—1316)

★

Açık eksiltme ile 100 ton saman 27/5/954 perşembe saat 11.30 da Topkapı Maltepe As. Sa. Al. Ko.da satın alınacaktır. Kilosu 12 kuruş, geçici teminatı 800 liradır. Şartnamesi komisyonda görülür. 1338

Açık eksiltme ile tahminen 150 ton Ot'un biçmesi, balya yapma ve nakliyatı 27/5/954 perşembe saat 11 de Topkapı Maltepe As. Sa. Al. Ko.da ihalesi yapılacaktır. Tahmini fiyat biçme, kurutma, balya yapma ve nakliyesi kilosu 5.5 kuruş, geçici teminatı 619 liradır. Şartnamesi komisyonda görülür. 1339

Açık eksiltme ile 90 ton kuru Ot 27/5/954 perşembe saat 10 da Topkapı Maltepe As. Sa. Al. Ko.da satın alınacaktır. Kilosu 16 kuruş, geçici teminatı 1080 liradır. Şartnamesi komisyonda görülür. 1340

Kapalı zarfla 850 ton Odun 16 haziran 954 perşembe saat 11 de Topkapı Maltepe As. Sa. Al. Ko.da satın alınacaktır. Tonu 55 lira, geçici teminatı 3506 liradır. Şartnamesi komisyonda görülür. Teklif mektuplarının ihale saatinden bir saat evveline kadar komisyona verilmesi. 1341

5949 - 1338/1341

★

Kapalı zarfla 8 kalem paratoner malzemesi imalâtı yaptırılacaktır. Keşif bedeli 31990 lira geçici teminatı 2400 liradır. İhalesi 27.5.1954 perşembe saat 11 de Ankara M. S. V. 4 No. lu Sa. Al Ko da yapılacaktır. Keşif ve şartnamesi komisyonda ve öğleden evvel İst. Lv. A. ilân kısmında görülür ve 150 kuruşa komisyonda verilir. İsteklilerin ihale gününden en az üç gün evvel Hv. K. İnş. Gr. Bşk. na müracaatla yeterlik belgesi almaları şarttır. Teklif mektuplarının ihale saatinden bir saat evveline kadar komisyona verilmesi. Postadaki gecikmeler kabul edilmez. (1270—5633)

★

Aşağıda cins ve miktarı yazılı sebze kapalı zarfla 10 haziran 1954 perşembe saat 11'de Sarıkamış As. Sa. Al. Ko. da satın alınacaktır Şartnamesi komisyonda görülür. T. Fasulya ile domates, patlıcan ile kabak. T. Biber ile bamya üç ayrı talibe veya fasulya, domates, bamya ayrı patlıcan, kabak, biber olmak üzere iki ayrı talibe ihale edilebilir. Teklif mektuplarının ihale saatinden bir saat evveline kadar komisyona verilmesi.

Cinsi	Miktarı Ton	Bedeli Lira	G. Teminatı Lira
Taze fasulya	44	15400	1155
Domates	44	13200	990
Patlıcan	44	11000	825
Taze kabak	24	4800	360
Taze biber	8	2800	210
Taze bamya	2	1400	105
		48600	3645

(1447—6377)

★

As. İhtiyaç için aşağıda yeri ve miktarı yazılı 2 parti sığır eti hizalarında yazılı gün ve saatlerde kapalı zarfla Elâzığ As. Sa. Al. Ko. da satın alınacaktır Şartnameler komisyonda görülür. Teklif mektuplarının ihale saatinden bir saat evveline kadar komisyona verilmesi.

Teslim yeri	Mikdarı Ton	Bedeli Lira	G. Teminatı Lira	İhale gün ve saati
Elâzığ	180	243.000	13400	8/6/954 11
Bingöl	140	189.000	10200	8/6/954 10.30

(1471—6476)

TEKNİSYEN ALINACAK

Malatya 7. ci Yurtiçi Bölge K. Merkez İnşaat ve Emlâk Müdürlüğünde istihdam edilmek üzere 825 lira aylık ücretli bir yüksek mühendis veya İnşaat Teknisyeni alınacaktır. İsteklilerin en geç 31/5/954 aksamına kadar gerekli belgelerile birlikte Malatya 7. Yurtiçi Bölge kumandanlığına müracaatları. İstenilen belgeler ve lüzumlu malûmat öğleden evvel İst. Lv. Â. İlân kısmında görülür. (1467—6471)

SOKONI VAKUM
P. A. O.'dan
HURDA MALZEME SATIŞI

Şirketimizin Kuruçeşme Tesisatında bulunan muhtelif hurda malzeme satışa çıkarılmıştır. Alâkalılar, her gün çalışma saatleri dahilinde adı geçen tesisat müdürlüğüne müracaatla, satılacak hurdaları görebilirler.

Tekliflerin en geç 1 haziran 1954 akşamına kadar Sokoni - Vakum P. A. O.'na tevdii rica olunur.

Satılacak malzeme aşağıda gösterilmiştir:

1. Muhtelif eb'atta iç ve dış lâstik.
2. Wayne benzin pompası aksamı.
3. Eski kolonlar.
4. Akümülâtörler.
5. Brodiemeter Kontörleri.
6. White Markalı 3 tonluk kamyon (çalışmaz vaziyette)
7. Gres Tabancaları.
8. Şerit Testere.

Şirket, satışı yapıp yapmamakta serbesttir

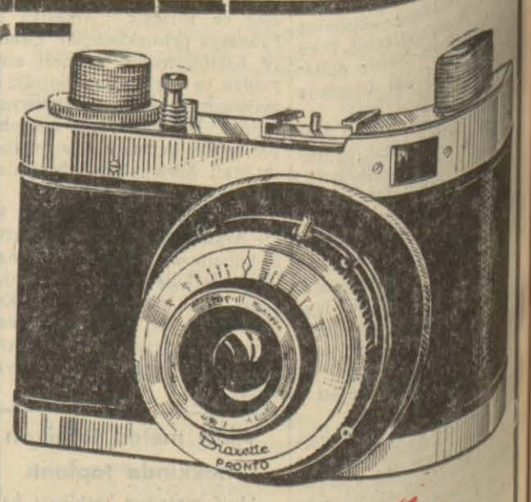

Diaxette
FOTOGRAF MAKİNELERİNİ
Görmeden karar vermeyiniz.
Emsalinden üstün olup fiatları rekabetsizdir.
Toptan satış yeri
TİCARET ve SANAYİ KONTUARI
Galata 2 No. lu İş Han

Mühendis ve Sürveyan alınacak

Çankırı 4. Yurtiçi B.K. Merkez İnş. ve Emlâk Md. 954 mali yılı 875 lira ücretle bir Y. Mühendis veya Mühendis ile 300 lira ücretle bir Sürveyan alınacaktır. Taliplerin istenilen belgelerle 25 Mayıs 954 gününe kadar Çankırı 4. Yurtiçi B.K. Merkez İnşaat ve Emlâk Md. ne müracaatları.

İstenilen belgeler:

Çankırı 4. Yurtiçi B. K. Mrk. İnş. ve Eml. Md. 954 mali yılı geçici hizmetliler kadrosunda teknisyen olarak çalışmaya talipli olduğuna dair sarih adresli dilekçe, 6 adet vesikalık fotoğraf, noterden tasdikli diploma sureti, iyi hal kâğıdı, tasdikli askerlik cüzdanı örneği, varsa bonservis aslı veya örneği, ikametgâh tezkeresi, varsa terhis tezkeresi örneği 1401 - 6161

Inhisarlar Umum Müdürlüğü İlânları

Satınalma Komisyonu Başkanlığından

1 — Mevcut şartnamesine göre 14 kalem yangın söndürme malzemesi kova, kazma, kürek, balta, merdiven, hortum, lanz rakor v.s. pazarlık suretiyle satın alınacaktır.

2 — Pazarlıkları 11/6/54 cuma günü saat 10 da Karaköy'de taşta inhisarlar umum müdürlüğü satınalma komisyonunda yapılacaktır.

3 — Şartnameleri her gün komisyonumuzda görülebilir.

4 — İdare kısmen veya tamamen ihale edip etmemekte veya kısım kısım ayrı ayrı taliplere vermekte serbesttir.

5 — İsteklilerin 1677 liralık muvakkat teminat makbuzları sair vesaikleriyle birlikte belirli gün ve saatte komisyonumuza müracaatları ilân olunur. (6461)

İmtiyaz Sahibi SINAN KORLE
Umumi Neşriyat Müdürü MELİH VENER
Bu sayıda Mes'ul Müdür:
İHSAN ADA
(VATAN) Gazetecilik ve Matbaacılık T. A. S. — İstanbul
VATAN MATBAASI

Kısa İlânlar

1 ay her gün 20 T.L. — 15 gün 12.50 T.L. — 3 gün 8 T.L. (On kelimeden fazla beher kelime için her gün 20 kuruş alınır.)

DOKTORLAR

DOKTOR ÇİPRUT — Cilt, Saç, Zührevî Mütehassısı. Beyoğlu Posta Sokak Telefon: 43353.

Dr. ABİMELEK — Cilt ve Zührevî Hastalıklar Mütehassısı. Beyoğlu, İstiklâl Cad. 407. Tel: 41406.

DAHİLİYE MÜTEHASSISI MAHPEYKER — Elektrokardiogram. Cumartesi öğleden sonra hastalara meccanen bakılır. Harbiye Halâskârgazi No. 82.

EMLÂK

SUADİYEDE TELEFONLU — müstakil bir ev möbleli veya möblesiz kiralıktır. Müracaat: 52603.

SATILIK ARSA — Cerrahpaşa - Kocamustafapaşa asfaltiyle, Samatya caddesi - Tramvay yolu arasında - Cerrahpaşa asfaltında eski halkevi binasına 40 metre mesafede dört yol arasında, 40 metre cepheli 1685 M2 sahalı müstesna ve her işe ve inşaata müsait arsa acele olarak satılıktır. Müracaat: Mahmutpaşa, Hacı Küçük Cami Sokak Mehmetpaşa Han No. 8. Tel: 27933.

BOĞAZ, YAHUT MARMARA kıyısında 6 - 8 yatak odalı ve konforlu kiralık köşkü olanların 9 - 12 arası 84364 No. ya telefon etmeleri.

ERENKÖYDE TAM KONFORLU satılık Villâ. Telefon: 82051 Saat 14 - 19.

SATILIK İKİ DAİRELİ Betonarme, astımlılara şifalı, boş. Çamlıca Bulgurlu Müsellâtaşı 15.

YENİKAPIDA BİRİNCİ kat 600 m2 betonarme depo kiralıktır. Telefon: 13370.

36 AY VÂDE İLE FAİZSİZ. Bostancı ile Kartal arasında bahçeli evlere müsait ucuz fiatla arsalar satılığa çıkarılmıştır. Satış yeri; Bostancı Tramvay durağı, fırın yanı 538; telefon 52812.

MUTEFERRIK

İNTİBAH ÇAMAŞIR Fabrikasında yıkanan çamaşırlar ev kadınının zevkidir. Feriköy 81268

ARMONİK, AKORDİON — Gramofon alınır, satılır. Eiffel Radyo Evi, Galata Yüksekkaldırım 25.