BAŞMUHARRİRİ
Ahmet Emin YALMAN
VATANEVİ
Cağaloğlu Mollafenari sok. 30-32
Telefon: 24207 — 29316 — 29315
Telgraf: VATAN — İstanbul
YIL : 14 — SAYI : 4700

PAZARTESİ
14
HAZİRAN
1954
Fiyatı 15 kuruş

VATAN

İĞRİYE İĞRİ - DOĞRUYA DOĞRU

GÜNÜN YAZISI :

İstersek turizm yaratabiliriz

Yazan : O. K. GÖRENER

Bugün ikinci sayfamızda

C.H.P., seçim sistemi değiştirilmeli, diyor

Çalışmalarını bitiren C.H.Partisi Meclisi, dün bir tebliğ yayınladı

C.H.Partisi Başkanlığına Ş. Günaltay'ın, Genel Sekreterliğine de Faik Ahmet Barutçu'nun getirileceği bildiriliyor

Hususi Muhabirimizden

Ankara 13 — C. H. P. meclisi üç gün devam eden toplantısını müteakip bugün bir tebliğ yayınlamıştır.

Parti meclisi C. H. P. nin bünyesinde esaslı ıslahatı hedef tutan çok mühim prensip kararları almış bulunmakla beraber bunlara tebliğde yer verilmemiştir.

İnönünün parti genel başkanlığından ayrılması, genel sekreterin kurultay tarafından değil, parti meclisinin seçeceği umumi idare heyetince seçilmesi, İnönünün faal politikadan çekilerek parti lideri halinde kalması ve bu prensiplere göre C. H. P. de gerekli tadillerin yapılması alınan kararların en mühim noktasıdır.

26 temmuzda toplanacak olan parti kurultayına kadar tüzükteki bu tadiller hazırlanacaktır. Halk Partisinin hakiki veçhesinin değişmesi bu tadilleri müteakip seçilecek parti divanından ve genel idare kurulundan sonra belli olacaktır.

Şehrimizde çıkan bir gazete şimdiden partinin genel başkanlığına Şemsettin Günaltayın, genel sekreterliğine de Faik Ahmet Barutçunun geleceğini tahmin etmektedir. Bu tahminler umumi bir sempati ile karşılanmakla beraber bu vaziyet ancak kurultayın toplantısından sonra belli olacaktır.

C. H. P. meclisi şu tebliği yayınlamıştır:

«C. H. P. meclisi 10/6/1954

(Devamı Sa: 4 Sü: 4 de)

BİR DÖNÜM NOKTASI

riyet H. P. Meclisi An ada üç gün süren bir yaptı. Toplantının dün erek bir tebliğ yayın mukarrerdi. Şu satır dığımız zamana kadar gelmemişti. Fakat üç müzakerelerden sı lerler, görüşülen mev varılan neticeler hak bir fikir vermeğe kâfi

dığına göre delegeler ya pek dolu olarak git iddetli tenkidlerde bu lardır. Bunlardan çoğu gidişten memnun ol m açıkça söyliyerek bünyesinde esaslı ıs yapılmasını istemiştir. Dü şekle göre genel baş kaldırılacak, İnönü fah olacaktır. Kurultay meclisi seçecek, bu genel idare kurulunu edecektir. Genel idare genel sekreteri se Parti namına söz söy salâhiyeti genel sekrete acaktır.

riyet Halk Partisinde ahat yapılması lâzım muhakkaktır. Bugün P. başında bulunanlar yi çok fena duruma lerdir. Memlekette ba kalkınma ve her sahada varken bunu inkâr e memleketi satıyorlar, onları iade ediyor mânasız sözler söylen halk tarafından de düşünen C. H. P. li dan da fena karşılan son seçimde partinin mağlûbiyette bu yan tarzının büyük te muhakkaktır.

defa söylediğimiz gibi de tekrar edeceğiz. C. larında kıymetli vatan dır. Fakat bunlar bu seslerini duyurma vaziyete müfritler hâ lardır. Şimdi buna tepki başlamıştır. Top cliste partinin bugün lerini müdafaa etmek mukabil makul dü söyledikleri sözler iyor. Bu sözler din ide esaslı ıslahat ya C. H. P. muhalefet va ları ile ifa edebilir için ümitler besli yapılmaz, her şey düşmanlık zaviyesinden en büyük hakikatler edilirse C. H. P. için bir gelişme imkânı

P. bir dönüm noktasın partinin bunu gözönünde rak hem kendisi, memleket için hayırlı olmasını temenni ede

VATAN

Kuraklık Zarar verdi

Hususi Muhabirimizden

13 — Bu yıl yağmur bölgelerimizde geçen yılın yarı düşmüştür. Yağmur ve Beyşehir böl geçen yılın ay kalan ekinlerin sa yüzünden piya küçük kuzular koyuncular bunları elinden çıkarmaya Geçen yıl 30 satılan kuzular bu miktarda 10— satılmaktadır. olan borç Ziraat Ban etmektedir.

Bakanlar Kurulu toplantı yaptı

Başbakan'ın Amerika seyahati hakkında izahat verdiği tahmin ediliyor

Hususi Muhabirimizden

Ankara 13 — Bakanlar Kurulu bugün saat 18 de toplanmış ve içtima geç vakte kadar devam etmiştir. Başbakanın son seyahatini müteakip yapılan bu ilk toplantıda Adnan Menderesin temaslar ve neticeleri hakkında geniş izahat verdiği tahmin edilmektedir.

Menderesin son Amerika seyahati Türkiye ve Amerika arasındaki yakınlığın ve anlayışın bir kat daha kuvvetlenmesine sebep olmuştur. Yapılan temaslar neticesinde Amerika iktısadi bünyemizin takviyesi lüzumunu anlamış ve bunun icaplarını istikraz dahil yerine getirmeği taahhüt etmiş, askeri ve iktısadi yardımın arttırılması kararlaşmıştı. Menderesin bugünkü Bakanlar Kurulunda Washington ve Atina temasları etrafında izahat verdiği tahmin edilmektedir.

KAZA — Dün Florya - İstanbul asfaltı üzerinde bir otomobil kazası olmuş, 14729 plâka numaralı taksi fazla sürat yüzünden yol kenarındaki tarlaya saplanmıştır. Resim otomobilin kazadan sonraki halini gösteriyor

Suudî Arabistan Kralı Ürdün'e gitti

Kralın Amman'a gelişinden biraz sonra nümayişler yapıldı ve Arap lejyonunun başına bir Müslüman getirilmesi istendi

Associated Press

Amman, 13 — Suudî Arabistan Kralı Suud, Ürdün liderleriyle hususî askerî görüşmelerde bulunmak üzere bugün uçakla Ammana gelmiştir.

Kral Suud, hava alanında Ürdün Kralı Hüseyin, bakanlar ve kalabalık bir halk kütlesi tarafından karşılanmıştır.

Kral Suud hava alanından doğruca misafir edileceği Basman Sarayına gitmiştir.

Nümayişler

Amman, 13 (AP) — Suudî Arabistan Kralının gelişinden biraz sonra, «Kahrolsun siyonist Amerika», «Kahrolsun İngiltere», «Kahrolsun müstemlekecilik» diye bağıran nümayişçiler şehirde seyrüseferin durmasına sebep olmuşlardır.

Nümayişçiler Başbakan Abülhüdayı takbih etmişler ve Arap lejyonunun başına bir Müslü-

(Devamı Sa: 4 Sü: 5 de)

Millî takımımız Bugün İsviçre'ye Gidiyor

Dünya Kupası futbol maçlarına iştirâk edecek olan millî futbol takımımız bu sabah saat 9 da kalkacak bir İsviçre uçağiyle yurdumuzdan ayrılacaktır. Kafilede Futbol Federasyonu başkanı Ulvi Yenal, İdareci Saim Seymener, Antrenör Puppo Sandro, Masör Yorgo ve Tagar ve aşağıda isimleri yazılı futbolcular bulunmaktadır:

Turgay, Şükrü, Rıdvan, Basri, Ali; Gökçen; Mustafa; Çetin, Rober, Naci, Özcan; Akgün, Erol; Suat; Feridun; Bur

(Devamı Sa: 7 Sü: 3 de)

Türk - Pakistan görüşmelerinin tebliği dün yayınlandı

Bayar ve Menderes Pakistana dâvet edildiler

Pakistan Başbakanı Muhammed Ali, Ankara'dan şehrimize geldi ve bazı ziyaretlerde bulundu

Hükûmetin davetlisi olarak memleketimize resmen ziyarette bulunan dost Pakistan Başbakanı Muhammed Ali, refikası, çocukları ve beraberindeki zevat, saat 9.20 de Ankara ekspresine bağlanan hususi bir vagonla İstanbula gelmişlerdir. Misafirler Türk — Pakistan bayrakları ve defne yaprakları ile süslenmiş olan Haydarpaşa garında mebuslar, vilâyet adına Vali vekili Mehmet Ali Çeltik, Garnizon Kumandanı, Merkez Kumandanı, Emniyet Müdürü, diğer mülki ve askeri erkân, Pakistan maslahatgüzarlığı mensupları Bayan Gökay ve İstanbuldaki Pakistan kolonisi mensupları tarafından karşılanmışlar ve kendilerine buketler takdim olunmuştur.

Misafirler Sakarya motörüne binerek Dolmabahçe rıhtımına çıkmışlar ve Muhammed Ali otellerinde bir müddet istirahat etmişlerdir. Başbakan Muhammed Ali saat 11 de vilâyeti ziyaret etmişler ve bu ziyaret saat 12 de Vali Vekili Mehmet Ali Çeltik tarafından iade olunmuştur. Ekselâns Muhammed Alinin vilâyete geliş ve gidişlerinde bir Polis müfrezesi selâm resmini ifa etmiştir.

Muhammed Ali şerefine saat 13.30 da vilâyet adına Vali muavini Mehmet Ali Çeltik tarafından Emirgân köşkünde bir öğle yemeği verilmiştir. Misafirler öğleden sonra şehrin tarihi âbidelerini ziyaret etmişlerdir.

Türk Pakistan kültür cemiyeti tarafından dün Şişlideki Pakistan Basın Ateşeliği binasında, şehrimizde bulunan Pakistan Başbakanı Ekselâns Muhammed Ali ve maiyeti şerefine bir kokteyl verilmiştir.

Pakistan Başbakanı Muhammed Ali, dün vilâyeti ziyarete gelirken

Resmî tebliğ

Anadolu Ajansı

Ankara 13 — Türk - Pakistan görüşmeleri hakkında aşağıdaki müşterek tebliğ yayınlanmıştır:

Türkiye hükûmetinin daveti ne icabetle, Pakistan Başbakanı Muhammed Ali Ankaraya 10 hazirandan 12 hazirana kadar devam eden resmi bir ziyaret yapmıştır.

Bu ziyareti sırasında, Pakistan Başbakanı, Cumhurbaşkanı Celâl Bayar ve Büyük Millet Meclisi reisi Refik Koraltan tarafından kabul edilmiş, Başbakan Adnan Menderes ve Başbakan yardımcısı Fatin Zorlu ve Dışişleri Bakanı Profesör Fuat Köprülü de dahil olmak üzere hükûmet erkânına mülâki olmuştur.

12 haziran cumartesi sabahı, iki Başbakanın huzurunda, Türkiye ile Pakistan arasında dostane işbirliği andlaşmasının tasdiknameleir teati olunmuştur.

Bu ziyaret esnasında, beraberlerinde müşavirleri de bulunduğu halde, iki Başbakan arasında cereyan eden görüşmelerde dünya durumu gözden geçirilmiş ve iki memleketi müştereken alâkadar eden me-

(Devamı Sa: 7 Sü: 7 de)

Rusya, Batı Almanya ile anlaşmaya çalışıyor

Moskova ile siyasî münasebetler kurmak fikrini ileri süren Batı Almanya «Hür Demokratlar» ı faaliyete geçtiler

Associated Press

Moskova, 13 — Sovyetler Birliği Başbakanı Malenkov, Batı Almanyada Adenauer Koalisyonundaki ikinci büyük parti olan Hür Demokratların bir talebini memnuniyetle karşılamıştır. Malenkov'un, Batı Almanya ile arasında daha sıkı münasebetler kurulması hakkındaki bu isteğe cuma günü cevap verdiği ancak bugün bildirilmiştir. Rus komünist partisinin organı olan Pravda bu haberi Fransada Laniel'in hükûmetinin düşmesini müteakip yayınlamıştır.

Bu arada Pravda ilk defa Doğu Almanya başbakanı Otto Grotemwohl'un Moskovada görüşmeler yapmış olduğunu da açıklamıştır. Pravda, Malenkov'un Rus - Alman münasebetleri hakkındaki sözlerine Grotewohl ile yaptığı veda konuşmasında söylediğini bildirmektedir. Pravdaya göre, Grotewohl Malenkov'a, Batı Almanyada vatanperver bir

(Devamı Sa: 7 Sü: 5 de)

Rene Coty İstişarelerine Devam ediyor

Anadolu Ajansı

Paris, 13 — Cumhurbaşkanı Rene Coty bu sabah istişarelerine devam ederek Elysee Sarayında Radikal Parti parlâmento grupu başkanı Yvon Delbos ile Cumhuriyetçilerin solcu birlikleri parlâmento grupu başkanı Henri Borgeaud'yu kabul etmiştir.

(Devamı Sa: 7 Sü: 3 de)

Köprünün tâmiri işi uzun sürecek

Bir haftada ancak yirmi beşte biri tâmir edilebildi. Evvelce tayin edilen müddet uzayacak

Takriben 500 metre uzunluğunda bulunan Karaköy köprüsünün tamirine bir haftadanberi devam edilmektedir. Bilindiği gibi, Karaköy köprüsü, Beyoğlu cihetiyle İstanbul ciheti, arasında en büyük trafik yükünü çeken bir geçittir ve tamiriyle, şehrin trafik durumu daha içinden çıkılmaz bir hal almıştır.

Alâkalılar, köprünün tamirinin hızla yapılacağına ve azami 4 ay zarfında bitirileceğine dair demeçte bulunmuşlarsa da; tamire başlanıldığından itibaren geçen bir hafta zarfında, bunun pek mümkün olamıyacağına dair kuvvetli bir kanaate sahip olunmuştur. Köprünün şimdiye kadar tamir edilen; yani potrelleri değiştirilip beton dökülen kısmı 40 metreden ibarettir. Bilindiği veçhile, köprünün önce bir yarısı, müteakiben öbür yarısı tamir edilecektir. Binaenaleyh, şimdiye kadar tamr iedilen kısım, köprünün 25 de biri nisbetini aşmamıştır. Bu hale göre, tamir işinin çok uzun bir devreye ihtiyaç göstereceğini tahmin edenler vardır.

Kaldı ki, resmî şahsiyetlerin beyan ettikleri 4 aylık tamir müddeti de çok uzun bir devredir. Bizim, bizzat yaptığımız müşahedeye göre, köprünün tamirinde, oldukça iptidai usullerle çalışılmakta; tamirin süratle bitirilmesi zarureti hiç na

(Devamı Sa: 7 Sü: 6 da)

Kaçakçılar iki adamı kaçırmışlar

Kaçırılanlardan biri tekrar evine döndü. Diğerleri aranıyor. İtalya'ya gönderilen pakette 8000 lira olduğu bildiriliyor

Dün şehrimizde esrarlı bir döviz ve mermi kaçakçılığı meydana çıkarılmıştır. «İzmir» gemisi tayfalarından Mehmet Çetin ile Fener Mismarcı Sokak 3 numarada oturan Havva Erbaş karakola müracaatla bir ihbarda bulunmuşlardır. Bu ihbara göre, «İskenderun» vapurunda çalışan, Havvanın kocası Şaban oğlu Hasan Erbaşa, Alâaddin, Mehmet ve Ömer isimlerindeki üç kuyumcu, İtalyaya götürülmek üzere bir paket bırakmışlardır. Kuyumculardan Alâaddin uçak ile Napoliye gidip «İskenderun» vapurunu karşılayacağını ve gemici Şaban oğlu Hasan Erbaş ile bunun kardeşinin çocuğu gemici İdris oğlu Hasan Erbaştan paketi alacağını söy-

(Devamı Sa: 7 Sü: 4 de)

Ceza verilen fakat cezası henüz tatbik edilmiyen fırın

Bitli fırına kapatılma cezası hâlâ tatbik edilmedi

Sultanahmet'teki fırının ekmeğinin dün de pis, hamur ve eksik vezinli olduğu görülerek zabıt tutuldu

Geçen hafta içinde, perşembe gecesi yapılan âni kontrol neticesinde; Sultanahmet Cezaevi karşısındaki 14 numaralı Akpınar fırınının bitli ekmek yaptığı, fırında çalışan işçilerin üzerinde fazla miktarda bit bulunduğu tespit edilmiş ve haber ertesi günkü gazetemizde neşredilmişti.

Sultanahmetteki fırına yapılan bu baskına İstanbul ciheti nöbetçi hükûmet doktoru, Belediye İktisat Müdürü Yardımcısı, yine aynı müdürlükten bir müfettiş, Alemdar polis merkezinden bir polis ve gazetemizden üç arkadaş iştirâk etmiş; hâdise hiç bir inkâr ve tevile imkân bırakmayacak şekilde meydana çıkarılmıştı.

Daha ertesi günü, yâni cumartesi sayımızda, ilgililerden aldığımız malûmata istinaden ismi geçen fırının o gün kapatılacağını ve bundan sonra, halkın sıhhatini tehlikeye düşürecek surette faaliyette bulunan diğer fırınların da takip edileceklerini ve şiddetle cezalandırılacaklarını yazmıştık.

Bu vakıalar ve neşriyatımız üzerine Vali ve Belediye Başkan Vekili yerine Ferruh İlter imzasiyle şu tezkereyi aldık.

Vatan gazetesi Yazışleri Müdürlüğüne :

(Devamı Sa: 7 Sü: 5 de)

Men'i İhtikâr Kanunu yapılacak

Türktel Ajansı

Ankara, 13 — Aldığımız malûmata göre, bugünkü mevzuat kâfi görülmediğinden, şahsi menfaatleri uğruna memlekette sebepsiz fiyat yükselişleri yaratanlara karşı, şiddetli hükümleri ihtiva eden yeni bir «Men'i İhtikâr Kanunu» hazırlanması için faaliyete geçilmiştir.

Bir artistin Ayağı kırıldı

Şehir Tiyatrosunun Gülhane Parkında oynadığı «Bir Yaz Gecesi Rüyası» nın dün geceki temsili sırasında müessif bir hâdise olmuştur. Temsilin ikinci perdesinde rol icabı, süratle sahneyi terkeden aktör Abdurrahman Palay merdivenleri indikten sonra, ayağı karanlıkta bir çukura

(Devamı Sa: 7 Sü: 2 de)

Bir akıl hastası Konak Oteli'nin Camlarını kırdı

Dün şehrimizde bir akıl hastası kadın «Konak» otelinin camlarını kırmıştır. İstiklâl Caddesinden geçen, pantalon ve blüz giymiş 30 yaşlarında bir kadın;

«— Beni mahvettiler. Ben de sizi mahvedeceğim» demiş ve yerden aldığı taşları «Konak» Otelinin 2000 lira kıymetindeki büyük camlarına atarak kırmıştır. Meriha adındaki bu kadının akıl hastası olduğu anlaşılmıştır.

C.H.P. den üçlü İstifa

Ankara Ajansı

Ankara 13 — Eski Konya milletvekili Sedat Çumralı, eski Erzincan milletveki Nahit Pekcan ve eski Mardin milletvekili Yusuf Mardin C. H. P. den istifa etmişlerdir.

Günün Yazısı

İstersek turizm yaratabiliriz

YAZAN: **O. K. Görener**

— 2 —

Biz turizmi yaratmak mecburiyetindeyiz çünkü memleketin kalkınması bahsinde turizm ziraat ve sanayi ve saire kadar mühimdir. Memleketimizde turizm için lâzım olan şeyler belki diğer memleketlerdekinden fazladır, eksik değildir. Tabiat güzellikleri, kışın sıcak iklim, tarihî âbideler, eski eserler, hıristiyanlar için mukaddes sayılan Meryem Ana kabri, Noel Baba ziyaretgâhı, Antakyadaki en eski kilise, İzmir, Antalya ve sair yerlerdeki eski medeniyet eserleri, Anadolunun muhtelif yerlerindeki toprak kale ve sair tarihi eserler, Uludağ, Erciyas, Toros silsilesi, Ecivet ve Kastamonu ormanları ve bilhassa dünyanın hiç bir yerinde bulunmayan şifalı sular, hep bunlar turistler için görülecek ve istifade edilecek şeylerdir.

Şifalı su bahsinde Bursa ve sair yerlerden maada Köyceğiz yanındaki 203 radyoaktivite dereceli suyu zikretmeden geçemiyeceğim. Bu su, mevzuat hazretleri üç seneden fazla kiraya müsaade etmediğinden ve üç sene için de kimse bir iki milyon sarfederek işe yarayacak tesisat yapmayı kabul etmediğinden ve esasen muvasala yolları da kâfi olmadığından hâlâ boşuna akıp durmaktadır. Avrupada değil 203 derece, bir veya iki derece radyoaktiviteli sular senede yüzbinlerce hasta celbederek milyonlar gelmesine vesile olmaktadır.

Biz bütün bu servetleri ihmal eder ve onlardan bir an evvel istifadeye başlamazsak herhalde tarih bizi iyi bir şekilde not etmez.

Binaenaleyh biz turizmi, her hangi bir devlet vazifesi gibi yaratmak ve ileri götürmek mecburiyetindeyiz.

Böyle yoktan var etmek vazifesiyle mükellef olduğumuz birşeyde, başladığımız seneden itibaren kâr beklemenin mânası yoktur. Muayyen bir plânla ilk iş turizme senede bir kaç milyon lira ayırmak ve bunları büro muamelâtı yapacak işlere değil muayyen yerlerde oteller ve yollara tahsis etmek lâzımdır. Milyarı geçen bütçemizde bunu sağlamak zor birşey değildir fakat dediğimiz gibi ilk senelerde bundan kâr beklememek lâzımdır.

Bu tesisler doğrudan doğruya devlet veya belediyelerce yapılabileceği gibi teşebbüs sahiplerine tahsisat vermek şeklinde de olabilir. Fakat bunları ticaret fikriyle işletecek ellere vermek lâzımdır. Halkımızda teşebbüs fikri yok değildir. Meselâ İskenderun'da hususi teşebbüs sahipleri pekâlâ şayanı kabul oteller yapmışlar ve işletiyorlar.

Devletçe kurulacak bir turizm bürosu, kırtasi muamelâtı tamamen bir tarafa bırakarak turizmin memleket için olan ehemmiyetini her vakit gözönünde bulundurmak suretiyle işin başına geçmeli ve memleketi turizm bakımından teçhiz edecek şeylere önayak olmalıdır.

Böyle işi kendisine bir vazife bilen bir teşekkülün muvaffak olmamasına hiç imkân yoktur. Tabii bütün hükûmet teşkilâtı da kendisine zahir olmak şartıyle.

Yukarıda dediğimiz gibi otel, lokanta gibi tesisler meydana geldikçe ve bilhassa birçok yollarımız iyi bir vaziyete sokulduktan sonra o kadar güzel turizm imkânlarımız olacak ve bilhassa bunlardan bazıları o kadar kolay tahakkuk edecek ki bunları neden şimdiye kadar düşünmediğimize hayret edeceğiz. Ufak bir himmetle - şimdiki halde geçit vermeyen - Anamur'la Gazipaşa arasındaki yol yapılınca, İstanbul ve Ankaradan otomobille hareket ederek ve Toros silsilesini geçerek Adana, Mersin, Antalya ve civarında mükemmel bir turizm imkânı olduğunu ve bu yerlerin herhangi bir Avrupa güzergâhından güzellik itibariyle hiç aşağı kalmadığını kaç Türk ailesi biliyor? Bu turizm seferini yapabilecek binlerce otomobil sahibi zenginlerimiz var. Fakat dediğimiz gibi ufak bir himmetle yolu iyi bir hale koymak ve lâzım olan yerlerde de konforlu birkaç otel ve lokanta yapmak lâzım. Bugün biz bu imkânların bile cahiliyiz, çünkü mantıkan vazifesi memleketin muhtelif güzellikleri hakkında bol resimli prospektüs ve sair neşriyat hazırlamak olan bir turizm büromuz yok. Bereket versin «Vatan» gazetesi hakiki bir vatanseverlikle ve büyük bir feragatle memleketin muhtelif diyarları hakkında kısa da olsa güzel ilâveler çıkardı da bunlar hakkında bize az çok malûmat verdi.

Turizmin inkişafını sağlamak için sarfedilecek paralar memleket için kaybolmuş değildir. Bunların her biri memleketin servetine ilâve edilecek ve gün geçtikçe randımanı çoğalacak şeylerdir. Mevcut turizm imkânlarımızı hakkıyle işletebilirsek evvelâ memleket dahilinde büyük millî ve mahallî faydalar temin edeceğimiz gibi bugün diğer memleketlerde gıpta ile gördüğümüz döviz akınını da sağlamış oluruz.

Fakat turizmin yalnız lâkırdısıyle geçinerek arzu ve temenni izharından başka birşey yapmazsak bu muazzam servet kaynağı daha senelerce muattal kalır ve memleket bundan istifade edemez.

Türkiye İŞ Bankası

BAHÇELİ 30 ev PARA İKRAMİYELERİ

İzmir'de şeker Bulunamıyor

İzmir, 13 (Telefonla) — Bir haftadanberi devam etmekte olan şeker darlığı nihayet dündenberi had bir safhaya girmiş ve piyasada şeker bulmak mümkün olamamıştır. Toz şekeri, bazı fırsatçıların 200 kuruşa sattıkları bildirilmektedir. İzmire bir kaç gün içinde şeker gönderilmediği takdirde şeker karaborsasının genişleyeceğine muhakkak nazariyle bakılmaktadır. Bu arada birçok şekerleme ve helva imalâthaneleri faaliyetlerini tatil etmişlerdir.

Toprak Mahsulleri Ofisi şubeleri kaldırılacak

Ankara, 13 (T.H.A.) — Haber verildiğine göre, bundan bir müddet önce Toprak Mahsulleri Ofisi Bölge Müdürlüklerine bağlı birer teşekkül halinde kurulan şube müdürlüklerinin kaldırılmasına karar verilmiştir.

İstanbul, Samsun, İskenderun ve diğer yerlerde kurulan şubelerin kaldırılması bu şubelerde çalışan personelin bölge müdürleri ile anlaşamamaları sebep olarak gösterilmektedir.

Muvaffak olmuş şubeler meyanında bulunan Ankara ve diğer bir şubenin durumu henüz belli değildir.

Bir kişi yaralandı

Üsküdar İcadiye Caddesinde oturan Ekrem, çocuk yüzünden aralarında çıkan münakaşa sonunda Karavi tarafından bıçakla yaralanmıştır. Yaralı hastahaneye kaldırılmıştır. Hâdiseden sonra kaçan sanık aranmaktadır.

Türk Mühendisler Birliği Teknik Okul hakkında kararlar aldı

Türk Mühendisler Birliğinden aldığımız bir yazıda, Teknik Üniversiteye bağlı olarak açılan yeni bir teknik okulun kayıt ve kabul şartları ile tahsil süresi mevzuunda memleket efkârını uzun zamandır meşgul eden mesele üzerinde Ankarada bir fevkalâde kongre toplandığı ve bâzı kararlara varıldığı bildirilmektedir.

Kararların Maarif Vekiline bir heyet vasıtasiyle duyurulduğu da ayrıca ilâve olunmaktadır.

İnönü'ye hakaretten mahkûm oldu

Eskişehir, 13 (ANKA) — Bir mecmuada yazdığı şiirde C. H. P. Genel Başkanı İsmet İnönüye ağır ve çirkin kelimeler kullanmak suretiyle hakarette bulunan Eskişehir Gazi İlkokulu öğretmenlerinden Cemal Oğuz Öcal, bundan bir müddet evvel Ankara ağır ceza mahkemesinde yapılan duruşması neticesinde 3 ay hapse mahkûm olmuş ve okulların kapanmasına kadar bu cezası tecil edilmişti.

Mekteplerin tatil olması üzerine, Cemal Oğuz Öcal cezasını çekmek üzere ceza evine gönderilmiştir.

Jandarma Genel Komutanlığı

Ankara, 13 (ANKA) — Bir müddettenberi Jandarma Umum Kumandanlığına vekâlet eden Korgenaral Tahsin Çelebican'ın bu vazifeye asaleten tayini yüksek tastike iktiran etmiştir.

ŞEHİR VE MEMLEKET HABERLERİ

Bir sendika kongresinin iptali istendi

İstanbul Mensucat Sanayii Teknik Usta ve İşçileri Sendikası kongresi dün Bakırköy'de olmuş ve hâdiseli geçmiştir. Sendikanın 1100 üyesi olduğu iddia edilmesine rağmen 74 kişi bulunmuş ve başkanlığa Hasan Kangal getirilmiştir. Bazı müzakerelerden sonra 34 imzalı bir takrir verilmiş, fakat bu oya konulmamıştır. Takrirde bu sendikanın Tekstil Sendikasına iltihak etmesi teklif ediliyordu. Takrir oya sunulmayınca, 42 işçi salonu terketmiş ve sendika kongresine 32 kişi ile devam edilmiştir. Toplantıyı terkedenler çalışma bölge müdürlüğüne müracaat ederek kongrenin iptalini istemişlerdir.

Bir günde 61 polis Vak'ası oldu

Evvelki gün şehrimizde cereyan eden polis vakalarının yekûnu birdenbire artmış ve bir günde 61 hâdise olmuştur. Bu hâdiselerin miktarları şöyledir: 3 hırsızlık, 3 yankesicilik, 1 dolandırıcılık, 2 yaralama, 17 dövmek, 2 tehdit, 2 mesken masuniyetini ihlâl, 5 hakaret, 2 sarkıntılık, 1 bıçak çekme, 11 taşıt kazası, 12 muhtelif hâdise.

Orhangazi Biçki - Dikiş Yurdu'nun sergisi

Bursa Necatibey Kız Enstitüsüne bağlı olarak Orhangazi'de faaliyette bulunan 167 numaralı Biçki — Dikiş kursu, son yedi aylık çalışmasını bitirmiştir.

Kurs öğretmeni Afife Önal'ın hazırladığı yıl sonu iş sergisi dün saat 13.30 da okul binasında, seçkin bir dâvetli huzurunda açılmıştır.

Sergi, geçen yıl olduğu gibi bu yıl da Orhangazi geniş alâka uyandırmıştır.

Yeniden 5 cankurtaran alınıyor

İstanbul vilâyetine bağlı kazaların sağlık işlerinde kullanılmak üzere, yeniden 5 hasta taşıma otomobili satın alınacakır. Bu arabalar alındıktan sonra, cankurtaran merkezleri de takviye edilecektir.

Kok tevziatına Bugün başlanıyor

1954 — 1955 kış devresi için kömür tevziatına bugünden itibaren başlanacaktır. Kömür Satış ve Tevzi Müessesesi bu yıl İstanbulun ihtiyacını 120—130 bin ton olarak tahmin ve tespit etmiş; bu miktarın üçte birini şehir içindeki depolarda stok yapmıştır.

Tevzi Müessesesi, ihtiyaç sahiplerini erken kömür almağa teşvik etmekte bu hususu sık sık, muhtelif yayın vasıtalarıyla halka duyurmaktadır. Bu yıl, ikametgâh olarak kullanılan yerlere verilecek kömür miktarı, oda ve soba sayısına göre; asgari 1, azami 3 ton arasında değişecektir.

Üç intihar vakası

Bakırköy Koşuyolu sokak 3 numarada oturan Sevim Barak, geçirdiği sinir buhranı neticesinde, fasulye kurdu öldürmek için Ziraat memurluğundan verilen ilâcı içmek suretiyle intihar etmiştir. Hâdiseye el boyan Savcı Alâeddin Dehrioğlu tahkikata devam etmektedir.

Üsküdardan Kuzguncuk'a giden vapur yolcularından Mehmet Taşdelen kendini denize at mak suretiyle hayatına son vermek istemiştir. Mehmet kurtarılmış, Nümune hastanesine kaldırılmıştır.

Küçük Mustafa Paşa'da oturan ve hamallık yapan İsmail Ünsaler, Samatyada oturan eski metresi Hacer'e barışma teklif etmiş ve teklifi kabul edilmeyince, kendini göğsünden jiletle yaralamak suretiyle intihar etmek istemiştir. İsmail Cerrahpaşa hastanesine kaldırılmıştır.

Bir imam baklava yerken zehirlendi

Çengelköydeki Ömer efendi camiinin imamı İbrahim Canseven yediği baklavadan zehirlenmiştir. İmamın tedavisi Numune hastanesinde yaptırılmıştır.

Bir kız öpüldüğü için şikâyette bulundu

Dolapdere Yayaköprü Sokak 33 numarada terzilik yapan Virjininin yanında çalışan Anna Paçapulo, karakola müracaatla, terzinin kardeşi Antranik tarafından öpüldüğünü iddia etmiştir. Annayı öpen Antranik yakalanmış, tahkikata başlanmıştır.

HAVA VAZİYETİ

Yeşilköy Meteoroloji istasyonunun tahminlerine göre, bugün şehrimiz ve civarında hava sabahleyin hafif puslu ve sisli, öğleden sonra az bulutlu veya açık geçecektir. Rüzgârlar kuzey yönlerinden önceleri hafif, sonraları zaman zaman orta kuvvette esecek; hava sıcaklığında ise düne nisbeten artış olacaktır.

Dünün en yüksek hararet derecesi + 27, en düşük + 18 olarak kaydedilmiştir.

Küçük haberler

★ Ruhsatsız diş çekmek ve diş ilâcı satmaktan sanık olan Niyazi ile Mes'ut dün ilâçları ile birlikte yakalanmışlardır. Sanıklar hakkında takibata başlanmıştır.

★ Büyükada Alparslan sokak 13 numarada oturan Teodora Yangini dut toplamak için çıktığı ağaçtan düşmüş ve bacağı kırılmıştır. Teodora hastaneye kaldırılmıştır.

★ Evvelki akşam saat 17.30 da Üsküdar iskelesine yanaşan vapur yolcularından Erdoğan Gergen vapurun iskeleye bindirmesi neticesinde hasıl olan sarsıntı yüzünden denize düşmüştür. Erdoğan kurtarılmıştır.

★ Tepebaşı Gazeveci sokağındaki 7 numaralı apartmanın zemin katına giren İsmail, ev sahiplerinin şikâyeti üzerine yakalanmıştır. Yapılan tahkikat sonunda İsmailin çapkınlık maksadiyle buraya girdiği anlaşılmıştır. İsmail hakkında, mesken masuniyetini ihlâl suçundan takibata başlanmıştır.

★ Bomonti'de içki içen İbrahim Gökmen, Remzi Doğrusöz, Nusret Tunçman, Yusuf Ziya Sulgan, Salim Şentürk, Nedim Şentürk isimlerindeki arkadaşlar, aralarında çıkan münakaşa sonunda birlerini dövmüşlerdir. Hâdise hakkında tahkikata başlanmıştır.

★ Evvelki gece, Sirkecideki «Bahçeli Buket» lokantasının sahibi Agop, aralarında çıkan münakaşa sonunda, işçilerden Mahmut İyikaçak tarafından ekmek bıçağı ile yaralanmıştır. Agop da, Mahmut'u sopa ile dövmüştür. Tahkikata başlanmıştır.

10 yaşında bir dolandırıcı

Fatih Mutemet Sokak 35 numarada oturan 16 yaşındaki Güner Seçkiner karakola müracaatla, 10 yaşlarında bir çocuk tarafından kol saatiyle ceketinin dolandırıldığını bildirmiştir. Küçük dolandırıcı aranmaktadır.

Tünel seferleri değiştirildi

Tünel seferlerinde değişiklik yapılmıştır.

Bugünden itibaren tünel, iş günleri 7 ile 22 arasında; pazar günleri 7.30 ile 0.30 arasında faaliyette bulunacaktır.

Villâ için acele ediniz

İstanbulun şirin sayfiye yeri Bostancı Altıntepe mevkiindeki ikramiye villâlarından biri Garanti Bankasının 30 Haziran çekilişinde hediye edilecektir. Ayni keşidede çeşitli para ikramiyeleri de vardır. Garanti Bankasına yatırılan her 100 liraya bir kur'a numarası verilmektedir.

Yenikapı - Sirkeci Sahil asfaltı

İstanbul Belediyesinin dâvetlisi olarak bir müddet evvel şehrimize gelmiş bulunan ve İmâr Müdürlüğünün revizyona tâbi tuttuğu şehir plânları üzerinde tetkiklerini bitiren, şehircilik mütehassısı Ord. Prof. Sir Abercrombi; şehrimizden ayrılırken ihzarî bir rapor vermiş ve raporunda turistik gayelerin ön plânda tutulmasını ileri sürmüştür.

Sir Abercrombi'ye göre, ilk olarak Yenikapı ile Sirkeci arasında sahili takip eden bir asfalt yol yapılması lâzım gelmektedir.

Bu mevzuda plânlar hazırlanmış ve tahsisat bulunur bulunmaz inşasına başlanmasına karar verilmiştir.

Taşıt kazaları

Kadıköy Fuad Bey Sokak 8 numarada oturan şoför Cahit Geçimin 1,5 yaşındaki kızı Muallâ evin önünde oynarken, plâkası tespit edilemeyen bir taksisin sadmesine mâruz kalarak yaralanmıştır. Muallâ kaldırıldığı Nümune Hastahanesinde ölmüştür.. Sanık aranmaktadır.

Çemberlitaş'tan geçen Erdoğan Tombak idaresindeki 12626 plâkalı taksi Naciye Koça çarparak yaralanmasına sebebiyet vermiştir. Yaralı hastahaneye kaldırılmıştır.

Dursun Çorum idaresindeki 24404 plâkalı kamyon Hacıosman bayırından Tarabyaya giderken, Mustafa Kartal idaresindeki 4162 plâkalı kamyonla çarpışmıştır.. Her iki kamyon da hasar uğramıştır.

Bunlardan başka dün şehrimizde 8 taşıt kazası daha olmuştur.

Geçen yıldan 57.5 milyon lira fazla tahsil edildi

İstanbul Defterdarlığından öğrendiğimize göre 1954 mali yılının ilk üç ayında, geçen yıla nazaran 57,5 milyon liralık fazla tahsilât yapılmış ve tahsilât yekûnu 171,5 milyon lirayı bulmuştur.

Defterdarlık, İstanbul için yeni bir mali teşkilât projesi hazırlıklarıyla meşgul olmakta ve hususi bir komisyon haftada iki defa toplanarak mevzuu dikkatle incelemektedir.

TAKVİM

14 HAZİRAN 1954 PAZARTESİ

AY 6 — GÜN 30 — HIZIR 40
RUMİ 1370 — HAZİRAN 1
HİCRİ 1373 — ŞEVVAL 13

	Vasati	Ezani
SABAH	04.26	08.45
ÖGLE	12.14	04.33
İKİNDİ	16.15	08.33
AKŞAM	19.42	12.00
YATSI	21.45	02.03
İMSAK	02.09	06.28

Gazetemize gönderilen yazı ve resimler basılsın, basılmasın iade edilmez.

KÖR KADI

İpucu

Toplantıları birkaç gündenberi devam eden Halk Partisi meclisinde, son seçimleri kaybetmenin sebepleri araştırılıyor ve bu sebeplere dayanılarak partide bir takım ıslah hareketlerine girişme kararları veriliyor. Bu kararlar ve tatbikatın partiye ve memlekete hayırlı olmasını diledikten sonra bir hikâyeye geçeyim.

Yakın akrabamdan ve eski valilerden doktor Hasan Süküti, sözüne güvendiğim emekli bir veteriner dostundan naklen anlattı:

Bu emekli veteriner son seçimler sırasında, Anadolu köylerinden birinde ahbap olduğu bir köylüye lâf arasında sormuş:

— Seçimleri hangi parti kazanacak?

— Onu sandık bilir.

— Yani?...

— Yani, sandıktan çıkacak oy pusulaları belli eder demek istiyorum.

— Peki; sen oyunu hangi partiye vereceksin.

— Onu pek karıştırma. Birinden birine vereceğim elbet.

— Hele hele?

— Ben sana söz temsili bir şey deyivereyim mi?

— De bakalım.

— Farzet ki bir çift ineğim var; bunlardan biri hastalandı. Ben ne yapacağım? O ineği ya keseceğim ya pazara götürüp satacağım. Götürdüm sattım farzedelim. Ettik mi, ettik. Bir hafta sonra da inek diğim ineğin yerine pazara gidip almak için yine pazara gittim. Karşıma benim sattığım ineği çıkardılar farzedelim. Doğrusunu söyle, benim yerimde olsan o ineği tekrar alır mısın?... Almazsın ya... Ben de almam... Gayri oyunu kime vereceksin diye fazla kurcalama...

Seçimleri kaybetmenin sebeplerini araştıranlar, bu sebeplerin ipuçlarından birini belki bu köylünün inek hikâyesinde bulurlar.

Sadun G. SAVCI

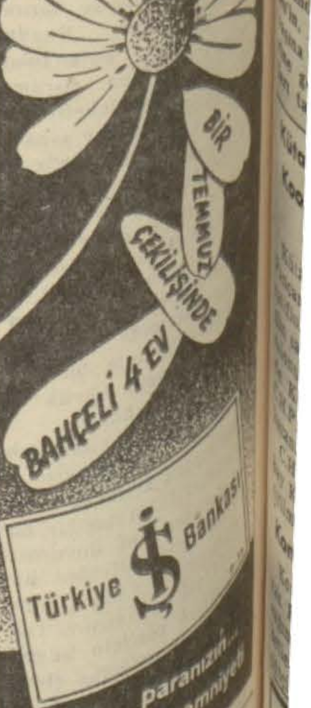

GEÇMİŞTE BUGÜN

Alman orduları Parise giriyor

14 yıl evvel bugün, 14 haziran 1940 da Alman orduları Parise girmişlerdi. 10 mayısta başlayan büyük Alman taarruzu müthiş bir süratle inkişaf etmiş, Hollanda, Belçika, Lüksemburg pek kısa bir zamanda istilâ olunmuş, Fransız cephesi de Sedan'da yıkılmıştı.

Fransız orduları başkumandanı General Weygand, 5 haziranda, Fransanın mukadderatını tayin edecek Fransa meydan muharebesinin başladığını ilân etmiş, iki gün sonra, son müdafaa hattı olan Weygand hattı da Almanlar tarafından kolaylıkla yarılmıştı.

Fransız başkumandanı, 9 haziranda ordunun mâneviyatını yükseltmek maksadıyle neşrettiği bir günlük emirde: «Düşmanın gayreti tükeniyor, dayanınız!» demişti. Ertesi günü, Fransız hükûmeti Paris'i terkederek cenuba çekilmiş ve bir gün sonra da Tours'da yapılan bir kabine içtimaında askerî durumu gözyaşları içinde izah eden General Weygand:

— Artık Fransa mağlûp olmuştur.

demişti. 14 haziranda Paris'e giren Alman orduları ertesi günü tarihî Versay sarayına Alman bayrağını çekmişlerdi. 17 haziranda Mareşal Petain, Hitler'den mütareke talebinde bulunmuştu.

F. F. TÜLBENTÇİ

BİR BUÇUK MİLYON LİRA TUTARINDA İKRAMİYE
Türkiye İş Bankası
paranızın... istikbalinizin emniyeti

İSTANBULDA 28. ŞUBE — TÜRKİYEDE 59. ŞUBE
ŞAŞKINBAKKAL şubesi
Bugün hizmete girdi. 144 Haziran 1954
YAPI ve KREDİ BANKASI

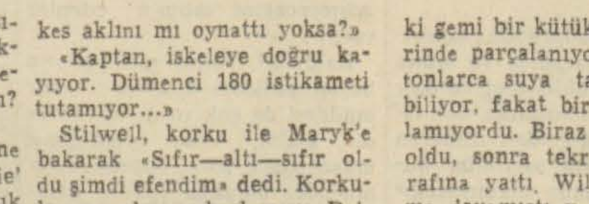

DENİZDE İSYAN

Yazan: HERMAN WOUK — Çeviren: A. K. VARDAR

— 142 —

Beni artık bu aptal budalanın çirkin suratını görmekten kurtarın.»

İkinci kaptan atıldı: «Kaptan affedersiniz, diğer dümenciler çok yorgun düştüler. Stilwell en iyi adamımızdır. Ona ihtiyacımız çok.»

Kaptan haykırdı: «Bu karşılık vermekten vazgeçmiyecek misiniz? Bu gemide benden emir alan tek subay kalmadı mı? Ben dedim ki......»

Engstrand kaptan köşküne girdi ve düşmemek için Willie'ye yapıştı. İş elbiseleri sırılsıklam olmuştu. «Affedersiniz kaptan, barometre......»

«Barometroya da ne olmuş?»

«Yirmi sekiz dört efendim... Yirmi sekiz......»

«Barometroyu kim gözlüyor? Bana yarım saattir neye rapor verilmedi?»

Queeg dışarı fırladı. Giderken düşmemek için pencere kenarlarına, makine telgrafına, kapı kenarına tutunuyordu.

Dümenci kısık sesle «Mr. Maryk 180'de tutamıyorum. Gemi iskeleye doğru kayıyor...» dedi.

«Dümeni daha kır.»

«Zaten sonuna kadar kırdım efendim.. İstikamet 172 oldu. Daha da düşüyor.»

Queeg, «Dümen niye sonuna kadar kırılmış?» diye dışardan bağırdı. «Burada dümen emirlerini kim veriyor? Burada herkes aklını mı oynattı yoksa?»

«Kaptan, iskeleye doğru kayıyor. Dümenci 180 istikameti tutamıyor...»

Stilwell, korku ile Maryk'e bakarak «Sıfır—altı—sıfır oldu şimdi efendim» dedi. Korkulan şey olmaya başlamıştı. Dalgalar ve rüzgâr Caine'i fırıldak gibi çevirmeye başlamıştı. Dümen işe yaramıyor, gemi dalgalara ve denize tâbi olarak yan yan kayıyordu. İstikamet güneyden ayrılıp doğuya dönüyordu.

Queeg, dümenciye yapışarak, pusulaya baktı. Sonra telgrafa sıçradı ve bir eli ile bir uskura sür'at emri verirken diğerine stop işareti yolladı. Makine ibresi derhal itaat etti. Bir taraftaki uskurun işlemesi derhal gemiyi sarsmaya başladı. Kaptan «Bu şimdi bizi döndürür» dedi. «İstikamet şimdi ne?»

«Hâlâ düşüyor, 152—148»

Queeg «Bakalım birkaç saniye geçsin.»

Caine bir daha sancak tarafına yattı ve öyle kaldı. İskele tarafından gelen dalgalar, sanki gemi bir kütükmüş gibi üzerinde parçalanıyorlardı. Tekne tonlarca suya tahammül edebiliyor, fakat bir türlü doğrulamıyordu. Biraz doğrulur gibi oldu, sonra tekrar sancak tarafına yattı. Willie yüzünü tama dayamıştı ve birkaç santimetre ilerisinde sudan başka bir şey göremiyordu. Küçük köpük habbeciklerini sayabilirdi. Stilwell dümene yapışmıştı. Fakat ayakları kayıyordu. Kekeledi: «Hâlâ düşüyor efendim, istikamet şimdi 125».

«Kaptan, gidiyoruz.» Maryk'in sesi ilk defa olarak titriyordu. «Bir defa da sancak makinesini tornistan ettirin efendim.» Kaptan duymamazlıktan geldi. «Efendim, sancak uskurunu tornistan ettirin.»

Queeg dizleri ve kolları ile telgraf makinesinin koluna yapışmış olduğu halde korkuyla onun yüzüne baktı. Yüzü yemyeşildi. İtaat ederek kolu ileri geri hareket ettirdi. Gemi şiddetle sarsıldı, fakat yan yan sürüklenmekte devam etti. Her dalga ile inip çıkmakta berdevamdı. Bu iniş çıkışlar yüksek bir bina boyu kadardı. Kaptan boğuk bir sesle sordu:

«İstikamet ne?»

«117 de sabit efendim».

Willie «Steve tuturacak mıyız dersin» diye mırıldandı.

«Ümid ederim.»

İniltili, acaip bir ses duyuldu. «Ulu Tanrı gemiyi döndür ne olursun.» Sesin tonu Willie'yi titretti. Ufak tefek muhabere eri Urban, diz çökmüş, bir yere tutunmuş ve gözleri kapalı olduğu halde başını geriye atmıştı.

Maryk «Sus Urban... Ayağa kalk» diye bağırdı. Stilwell «Efendim istikâmet 120 sağa doğru geliyoruz» dedi.

Maryk «iyi» dedi. «Dümeni yavaş yavaş standard yap!»

Stilwell kaptana hiç bakmadan itaat etti. Willie dehşet içinde kalmış olduğu halde buna ve aynı zamanda Queeg'in kendine sorulmamasına aldırış etmediğine dikkat etti. O hâlâ telgrafa yapışmış donmuş kalmıştı.

«Dümen standard... İstikâmet 124 efendim» Caine yavaş yavaş doğruldu, biraz iskele tarafına yattı sonra gene sancağa yattı.

Maryk «Vaziyet iyidir» dedi. Urban yerden kalkmış, aptal aptal etrafına bakıyordu.

İstikâmet 128 - 129 - 130».

İkinci Kaptan. «Willie» dedi. «Git şu radar kulubesine bakalım vaziyetimiz ne alemde anlıyabilecek misin, Filo nizamından ne kadar ayrılmışız?»

«Baş üstüne efendim». Willie Kaptanın yanından geçerek dışarı çıktı. Rüzgâr onu derhal kaptan köşkünün yanına çarptı. Su serpintileri de küçük taşlar gibi üzerine yağıyordu. Rüzgârın son on beş dakika zarfında çok artmış olması onu hem hayrete düşürdü, hem de hoşuna gitti. Eğer açıkta dursa, rüzgâr muhakkak ki onu denize atabilirdi. Yüksek sesle güldü. Sesi, rüzgârın kalın «Whoeee» si yanında pak zayıf kalıyordu. Yavaş yavaş radar kulubesinin kapısına kadar emekledi. Kapının mandallarını gevşetti ve kapıyı dışarıya çekerek açmaya teşebbüs etti. Fakat rüzgâr mani oluyordu.

Islak çelik kapıya yumruklarıyle vurdu, tekmeledi ve bağırdı. «Açın şurasını... Nöbetçi Subayı var burada.» Kapı aralandı ve açıldı. Derhal içeri girdi girerken de kapıyı yerde olan bir radarcıyı yere yuvarladı. Kapı yayılmış gibi bir şiddetli kapandı.

«Ne oluyor burada?»

Küçücük yerde belki yirmi er vardı. Hepsi can yeleklerini giymişler, boyunlarına ve düdük geçirmez fenerlerini de bellerine asmışlardı. Hepsinin yüzü korkudan bembeyazdı. Köftenin sesi ta gerilerden duyuldu: «Vaziyet nasıl Mr. Keith?»

«Çok iyi».

Yüzü kapkara bir radarcı: «Gemiyi terke mecbur kalacak mıyız efendim» diye sordu.

Willie birdenbire kulubenin dışında radar kulübünün ne olduğunu ki acaipliğin anladı Burası apaydınlıktı, Kırmızı es radar ekranlarına dikkat bile edemiyordu. Ağzından hayrete düşen kendisini de müstehcen bir küfür savurdu. Erler biraz ırkildiler.

«Burada ışığı kim yaktı? Nöbet kimde?»

Bir radarcı «Efendim, pencerelerde denizden başka bir şey yok ki» diye inledi.

(Arkası var)

DÜNYA MESELELERİ

Cenevre'de Komünist Taktiği

ALTEMUR KILIÇ

Cenevredeki Hindiçini müzakerelerinde, komünistlerin kullandıkları taktik artık vuzuh kesbetmiştir. Bir taraftan, Konferans masasını bilhassa Amerika aleyhindeki propagandaları için bir kürsü olarak kullanır müzakereleri uzatırken, diğer taraftan Hindiçini'de askeri harekata hız vermekte, Vietminh asilerine Moskova'dan ve Peking'den doğru yardımı arttırmaktadırlar. Amerika Dışişleri Bakanı Foster Dulles te son verdiği nutukta bunu belirtmiştir.

Komünistlerin müzakereleri sürüncemeye düşürmek istedikleri, ateş kesiminden evvel siyasi bir anlaşma yapılması üzerinde durmalarından bellidir. Ateş kesimi üzerinde anlaşma, esas itibarile teknik bir mesele olduğu için daha kolay ve imkân dahilindedir. Halbuki siyasi bir anlaşma bir sürü girift siyasi meseleyi tazammum eder. Bu meseleleri halletmek ise, aylarca hatta yıllara bağlıdır. Nitekim Korede de siyasi bir anlaşma peşinde koşulmuş olsaydı savaş hâlâ devam ederdi.

Gerçi Cenevre'de komünistler bazı siyasî meselelerde Batılıların şartlarını kabul etmiş gözükmüşlerdir ama, Hindiçini bağımsızlığını ve komünist hâkimiyeti altına düşmemesini sağlıyacak asıl garantilere yanaşmamışlardır. Meselâ «bitaraf kontrol komisyonlarının komünist memleketlerle doldurulması, mütarekenin ve siyasi istikrarın gözetilmesini imkânsız kılacaktır. Çünkü hakiki bitaraflar ekalliyette kalacaktır. Bir de üstelik mühim kararların ittifakla alınması yani komünist delegelerin istedikleri şeyleri «veto» edebilmeleri, Hindiçiniyi komünistlere teslim etmek demek olacaktır.

Kore'de mütareke komisyonlarının hiç bir iş görmemesi ve Kuzey Kore'de askeri faaliyete mani olamaması bunun bir delilidir.

Fakat Cenevre'de komünistlerin bu taktik ve tasavvurları belli olmuşken, Fransız Meclisi, Bidault'nun ihtarlarına rağmen Laniel kabinesini düşürdü. Yeni Fransız kabinesinin Hindiçini'yi her ne pahasına olursa olsun terk etmeye çalışması mümkündür. Bu ihtimalin dışında Cenevrede bir neticeye varılamaması karşısında, yapılacak şey Hindiçinide askeri vaziyeti sağlamlaştırmaktır.

Bundan sonra ki yazımda Dulles'in, Amerikanın Hindiçini sahasına müdahele etmek için yerine getirilmesini istediği şartları tahlil etmeye çalışacağım.

Kütahya Pancar Ekiciler Kooperatifinin kongresi bitti

Kütahya, 13 (Telefonla) — Pancar ekicileri istihsal kooperatifinin yıllık kongresine bugün saat 10.30 da Saray sineması salonunda yapıldı. Yapılan seçim sonunda Kooperatif idare heyetini C.H.P. mensupları ekseriyetle kazanmışlardır. C.H.P. İl Başkanı Ahmet Boz Kooperatif Başkanlığına getirilmiştir.

Konya'da Toprak Bayramı

Konya, 13 (Telefonla) — Toprak Bayramı bugün Çömek bucağında kutlanmış, bu münasebetle 242 parça Tapu senedi vatandaşlarımıza verilmiştir.

Son Haberler

DÜNYA VAZİYETİ

★ Türkiye - Pakistan paktı hakkında müşterek bir tebliğ yayınlandı.

★ Çin Hindi meselesinin Birleşmiş Milletler Güvenlik konseyinde görüşüleceği bildirildi.

★ Suudî Arabistan Kralı resmi bir ziyarette bulunmak üzere Ürdüne gitti.

★ Fransada kabine buhranının devam ettiği bildirildi.

Tunus'ta dört kişi öldü

Tunus, 13 (AA) — Bu sabah Kuzey Tunusta Beja şehri yakınında bulunan Cebel Abiod kasabasına bir çete grupu taarruz da bulunmuştur. Tunuslular arasından dört kişi ölmüştür.

Güvenlik Konseyi, Çin Hindi meselesini görüşecek

Associated Press

Birleşmiş Milletler, (New York), 13 — Diplomatik kaynakların bildirdiklerine göre Birleşmiş Milletler Güvenlik Konseyi gelecek hafta içinde bir toplantı yaparak Çin Hindi Harbini müzakere edecektir. Bununla beraber, kaynaklar, konseyin bu toplantısının yapılıp yapılmamasının, umumi istişarelerin neticesine bağlı olduğunu belirtmişlerdir. Toplantı yapıldığı taktirde, 11 âza memleketin temsilcileri son durumu, Cenevredeki gelişmeleri ve Fransadaki hükûmet buhranını görüşeceklerdir.

Richard Nixon'un beyanatı

Whittier (California), 13 (AA) — Whittier Üniversitesinde dün bir konuşma yapan Amerika Başkan Muavini M. Richard Nixon Çin Hindinde komünist tâbiyesinin arzettiği tehlikeye işaret etmiş ve ezcümle şöyle demiştir:

«Çin Hindinde bu tekniğin en tesirlilerinden biriyle karşı karşıya kalmış bulunuyoruz. Hür dünyanın hâlen geçirdiği en büyük tehlike bundadır.»

Diğer taraftan, Kairuan bölgesinde Tunuslu bir çiftçi, geceleyin evine giren silâhlı meçhul bir şahıs tarafından yaralanmıştır.

Irak'ta istifa

Bağdat, 13 (AA) — İçişleri Bakanı M. Kazzaz bugün istifa etmiştir.

Moskova'da iki Rus 25 yıla Mahkûm oldu

Anadolu Ajansı

Moskova 13 — Bugün burada bildirildiğine göre, Sovyet yüksek askerî mahkemesi, iki Rus vatandaşını, Amerikan casusu olarak 25 yıl hapse mahkûm etmiştir. Komünist partisi gazetesi Pravda Vlâdimir Galai ve Yuri Hrantzef adındaki mahkûmların asker kaçağı olduğunu belirtmekte ve şunları yazmaktadır:

Casuslar, Norveçte Oslo'dan uçakla Sovyet Norveç hududuna gelmiş ve oradan gizlice Murmansk bölgesine girerek Sovyet askerî tesisleri hakkında malûmat elde etmiye çalışmışlardır.

Galai, Avusturyada Sovyet ordusundan kaçtıktan sonra Amerikan gizli istihbarat kadrosuna girmiş, Hrantzef de Berlindeki Sovyet ordusundan firar etmiştir.

Guatemala'da Çarpışmalar oldu

Anadolu Ajansı

Guatemala, 13 — Çarşambayı Perşembe gününe bağlıyan gece Guatemala sınırlarından içerde bir köyde vukubulan iki çarpışma sonunda iki sivil muhafız ve 5 tahrikçi ölmüştür. Bir hükûmet darbesi hazırlamak maksadiyle bu köyden Guatemalaya girmiş oldukları sanılan bir grubu yakalamak için buraya gönderilen sivil muhafız kuvvetleri 40 kişilik bir kalabalık tarafından bıçaklarla karşılanmıştır. Ertesi gün silâhlarını kullanmak zorunda kalan muhafızlar grupun elebaşılarından ikisini öldürmüşlerdir. Bir çokları da tevkif edilmiş ve böylece bölgede sükûn hüküm sürmeğe başlamıştır.

TARSUS BUGÜN GİDİYOR —Denizcilik Bankasının lüks yolcu gemilerinden s/s Tarsus bugün saat 12 de Türkiye Turizm Kurumunun hazırladığı Amerika ve Atlantik seyahatine çıkacaktır. 432 yolcu ile hareket edecek olan Tarsus ile Kalkınan Türkiye Sergisi ve Amerikanın beş büyük şehrinde defileler yapacak olan Olgunlaşma Enstitüsünden bir grup da beraber gitmektedir. Ayrıca beş büyük şehrimizden Amerikanın beş büyük şehrine sembolik anahtarlar gönderilmektedir. Bu şehirler (Ankara - Washington), (İstanbul - New York), (İzmir - Miami), (Bursa - Baltimore), (Samsun - Charlestone) dir. Resimlerde bu sembolik anahtarlardan biri ile Kalkınan Türkiye Sergisi için yapılan Atatürkün maskı görülmektedir. Maskı yapan sanatkâr Zerrin Bölükbaşıdır.

Otomobil camları hastalığı!

Mulhouse, 13 (A.A.) — Otomobil camlarında son zamanlarda görülmeğe başlıyan bir çeşit yeni «hastalık» Mulhouse'da da kendisini göstermiştir. Dün akşam bir bakkal kamyoneti ile şehrin bir sokağından geçerken âni bir gürültü ile durmak zorunda kalmış ve arabasının sağ kapı camının çatladığını görmüştür. Bu çatlak daha önce çeşitli bölgelerde görülen ve bu tarz hâdiseler sonunda meydana gelenlere tamamiyle benzemektedir.

Bir pars ve bir kaplan 187 kişiyi parçaladı

Yeni Delhi, 13 (A.A.) — Vindiya Aradeş eyaletinin Sidhi bölgesinde bir parsın son 10 ay zarfında 100 kadar köylüyü öldürdüğü tespit edilmiştir. Son 12 gün içinde 5 köylüyü parçalayan bu vahşi hayvan halâ civardaki ormanlarda serbestçe dolaşmaktadır.

Ayni eyaletin Yaytari bölgesinde 87 kişinin bir kaplan tarafından parçalandığı haber verilmektedir. Bu kaplan da henüz öldürülmemiştir. Bu iki hayvana vuracak olanlara mahalli hükûmet 500 Rupya mükâfat vadetmiştir.

İşçi Sendikaları Birliği kongresi

İşçi Sendikaları Birliği kongresine dün de devam edilmiş ve birlik başkanı Seyfi Demirsoy delegelerin tenkidlerine geniş bir şekilde cevap vermiştir. Bir delege İşçi Konfederasyonuna bağış için bir takrir vermiş, fakat İstanbul işçi milletvekili Naci Kurt bağışın aleyhinde olduğunu söylemiştir. Toplantı sonunda yeni idare kurulu seçimi yapılmıştır.

TÜRKİYE VAKIFLAR BANKASI T.A.O

SERMAYESİ: 50.000.000 TL.

Sizi · iç · huzursuzluğu · içinde · yaşatan · nedir?

İSTİKBAL ENDİŞESİ

BUNDAN · BİR · ANDA · KURTULABİLİRSİNİZ.

BANKAMIZDA · AÇTIRACAĞINIZ · BİR · DEFALIK · BİR HESAP: SİZE HAYATINIZ · BOYUNCA · HER · AY:..

Hesabınızdaki Para kadar aylık gelir getirebilir.

BUNDAN · BAŞKA:

İSTANBUL ŞUBESİNDE 6 Temmuz'a kadar En az yüz liralık hesap açtıranlar...

100.- Altın 20 kişiye beşer altın
20.- " 20 kişiye birer altın
10.- "

30 TEMMUZ Açılış ikramiyelerine iştirak ederler.

AYRICA: Hediye edilecek Radyolar için gişelerimizden malûmat isteyiniz.

SÜTUNLAR ARASINDA

TÜRK SESİ

HER ÇEŞİT GAYRİ MEŞRU HAREKETLER EZİLECEKTİR

Türk Sesi bu başlıklı makalesinde diyor ki:

«Bu memlekette her türlü gayri meşru kazanç yolunun müptelası gerçekten [illegible] veya asılmalıdır. Halkın gözü ibret tablosu [illegible] içindedir. Başta [illegible] cezaları olarak güya [illegible] bekleyen mer'iyette olan millî korunma kanunu hükümleri, mürakabe sistemi [illegible] manada kontrol, meslek teşekküllerinin hiç bir müeyyideye sahip olmıyan [illegible] ve âciz durumu, artık vicdanı tatmin etmiyor. Bu memleketi tarihi boyunca [illegible] olmadığı dış itibara [illegible] eden, seleflerin ele al[illegible] cesaret edemediği ana [illegible] gözünü kırpmadan, [illegible] sayılan millî gayeleri a[illegible] merhaleler haline ko[illegible] bir iktidarın, halkın huzu[illegible] selbetmiye ve yaşayışını [illegible] bahasına gayri[illegible] servet terakümlerine se[illegible] kalabileceğini sanmak [illegible]tır. Bilhassa şehirlerde yaşayan milyonlar, neticesi ahlâka dayanan normal kazanç ve iş hayatını tesis edecek radikal devlet himmetini bekliyor.. Ve inanıyor ki, her çeşit gayrimeşru hareket ezilecektir. Artık bu memlekette de, fırsat kovalamayı ve umumî tedbirlerin çerçeveleri içinde şahsi menfaat ve nüfuz dalavereleri çevirmeyi âdet edinmiş muhteris bir zümrenin at oynatabilmesi zamanı geçmiştir.»

YENİ İSTANBUL

ANKARA PALAS'TA SÖYLENEN NUTUKLAR

M. Nermi sayın misafirimiz Pakistan Başbakanı şerefine Ankara Palas'ta verilen ziyafette Başbakan Adnan Menderesle misafir Başbakanın söyledikleri nutuklardan bahisle diyor ki:

«Zamanımızın birçok milletleri, dünya politikasını hükmü altında bulunduran gerçeklikleri, gerektiği gibi anlamakta henüz güçlük çekmektedirler. Türkiye — Pakistan anlaşması, bu bakımdan da, çok önemli bir başlangıç sayılmalıdır. Milletler, gerçekçi oldukları ölçüde, güçlüklerini ortadan kaldırmak kudretine erişirler. Türkiye ve Pakistan, imzaladıkları andlaşmanın özel mânasını çok iyi anlamışlardır. Bizim dilediğimiz bir şey varsa, yarınları ile karşı karşıya kalan başka hür milletlerin de, aynı politika uzak görüşlülüğünü benimsemeleri ve dünya hürriyetinin, ancak, imanlı bir iradeyle korunacağına inanmalarıdır.

Ankarada söylenen iki nutuk, böyle yapıcı bir politika için, en güvenilir bir temel olabilir.»

AKŞAM

İŞTE BU OLMADI!

Akşam Dikkatler sütununda yazıyor:

«Yalovadan otomobille Bursaya gidip gelmiş bir arkadaşa yolu soruyorsunuz: Berbat!

Bari Uludağa rahat çıkılıyor mu diyorsunuz: Feci!

Aband taraflarına uzanmış diğer birinden öğreniyorsunuz ki oranın da yolu ötekilerden halli değil.

Sonra da turizmden, memlekete seyyah celbinden bahsederiz. İşte bu olmadı.»

Burdur Maarif Danışma Kurulu kongresi

Burdur, 13 (AA) — Üç gündenberi devam eden Burdur maarif danışma kurulu kongresi, gündemindeki muhtelif mesleki mevzuları münakaşa ve müzakere ettikten sonra bugün başarı ile sona ermiştir.

Dört yüzü mütecaviz öğretmenin katıldığı ve güzide bir davetli kütlesi tarafından alâkayla takip edilen kongre, milli ve mesleki heyecanların tezahürüne vesile olmuştur. Bu münasebetle kongre üyeleri Atatürk'ün büstüne bir çelenk koymuş ve inkılâplara bağlılıklarını belirtmişlerdir.

T. C.

ZİRAAT BANKASI

Bahçekapı Şubesi

ile

Tahmis Bürosunda

Tasarruf mevduatı olanlar veya yeniden hesap açtıranlar için

50.000 Liralık

Hususî bir ikramiye tertip etmiştir.

14 Ağustos 954 tarihinde yapılacak bu keşide de

1	Adet	25.000	Liralık
1	Adet	10.000	»
10	Adet	1.000	»
10	Adet	500	»

PARA İKRAMİYELERİ VARDIR

İşbu HUSUSÎ ve cazip keşideye katılmak için siz de

14 Temmuz 954 akşamına kadar

150 liralık vâdesiz, 250 liralık en az üç ay vâdeli bir tasarruf hesabı açtırınız, hesabınız varsa kur'a adedini çoğaltmak için miktarını arttırınız.

Bu HUSUSÎ ikramiyeye iştirâk edeceklerin Bankamızın en zengin olan umumî ikramiye keşidelerine de iştirâk hakları mahfuzdur.

(7592)

HOŞ MEMO — Yeni bir faslın başlangıcı...

...dra'da günün tek dedikodusu:

Prenses Margaret'in evlenmesi meselesi

İngilizler, Prenses Margret'in, Hava Albayı Townsend'den bir türlü vazgeçmiyeceğine inanıyorlar. Sarayın kararı alâka ile bekleniyor

Kraliçe Elizabeth (solda) ve kardeşi Prenses Margaret (ortada) bir gösteride

Bütün Londra bugünlerde Prenses Margrit'in neşeli halinden bahsetmektedir. Kraliçe Elizabeth ve Prens Filip dünya seyahatlerinden avdetlerinde kendilerini alkışlayan Londra halkını selâmlamak üzere Buckingham sarayının balkonuna çıktıkları zaman sevimli Kraliçenin biraz zayıflamış olduğu ve seyahatin kraliçenin yüz hatlarında bazı izler bıraktığı İngilizlerin gözünden kaçmamıştı. Saray önünde toplanan halk Kraliçe ailesinin diğer efradı ile birlikte balkonda görünen Kraliçenin genç hemşiresi Prenses Margrit'in büyük bir sevinç ve neşe içinde olduğunu da memnunlukla görmüştü. Babası Kral Altıncı George'in vefatı ve Hava Albayı Townsend'in Brüksel'e tayin edilerek Londra'dan uzaklaştırıldığı sıralarda çok üzgün haline şahit oldukları Margrit'i bu defa memnun ve neşeli görmek İngilizleri çok sevindirmişti. Bugünlerde Londrada bulunan herhangi bir kimse etrafında neler konuşulduğuna biraz dikkat ederse kulağına: «Bana kalırsa Margrit ile Townsend'in evlenme işinin bir karara bağlanmış olduğu muhakkak», «Townsend bizim en iyi havacılarımızdan biri değil mi? Bir gün Brükselden Londraya davet edilip harp esnasındaki başarılı hizmetlerinden dolayı kendisine bir asalet unvanı tevcih edildi mi iş olup bitti demektir.», «Kraliçe kardeşinin mes'ut olması işini bizzat eline aldı. Mesele bundan sonra daha fazla uzamaz.» gibi tahmin ve mütalâalar aksetmektedir. Bir çok Londralılara göre Buckingham sarayı balkonuna çıkan Margrit'deki neşeli hal, prensesin; kalbinin arzu ettiği erkeği ağuşuna alma emelinin nihayet gerçekleşebileceğine emin bulunmasından ileri gelmektedir.

Prensesin hali tamamen aksi bir mânâda tefsir edilerek uzun boylu erkek güzeli Townsend'i artık unutmuş olduğu ihtimali de hatıra gelebilir ise de Margrit'in aklına koyduğu şeyi muhakkak başaran bir yaradılışta olduğu düşünülünce bu ihtimal kendiliğinden suya düşmektedir. İngiliz basının da «Margrit'in aşkı İngilterede ikinci bir Eduard - Madam Simpson hâdisesi yaratabilir mi?» «Aşk, vazifeden daha üstündür?» gibi başlıklar altında yapılan anketlere İngiliz okuyucuları tarafından verilen cevaplar, İngiliz halkının Margrit'in kalbinin sadasını dinlemesini tasvip ettiğini göstermişti.

Margrit'in aşk macerasını uzun uzun tetkik eden bütün dünya umumi efkârı, 21 yaşındaki Margrit'in 38 yaşındaki hava albayı Townsende gönlünü kaptırmasına karşı tam bir anlayış göstermişti.

Fakat İngilizlerin bir kısmı; bir Kraliçe hemşiresi olan Margrit'in öteden beri İngiliz milletini sinirlendirecek işlere kalktığını, bir baloda herkesin önünde sigara içtiğini, Parise gittiği zaman gece kulüplerinde dolaştığını, Amerikan sefaretindeki baloda Cancan dansı yaptığını, dünyanın en şık giyinen 12 bayanı arasında yer ve derece almağa çalışmış olduğunu söyliyerek Margrit'in aşk meselesine ehemmiyet vermemek te genç, haşarı ve kabına sığamıyan prensesin her ilk bahar ve son baharda kendi etrafında pervane gibi dolaşan bir âşık bulunduğundan bahsettirmek için böyle maceralar yaratmakta olduğunu iddia etmektedirler.

Prenses Margrit'in son bir senelik hayatı tetkik edildiği zaman, Townsende karşı beslediği aşkın, onun yaşayışı, zevkleri üzerinde esaslı değişiklikler yapacak kadar ciddi ve esaslı olduğu görülmektedir. Bu gün saray ve İngiliz milleti Margrit'in hava Albayı Townsend'e gönlünü kaptırmış olduğunu ve bu aşktan vazgeçemiyeceğini pek iyi bilmektedir. Prensesin Townsend ile evlenmesi meselesine karşı bidayette çok şiddetli protestolarda bulunan Anglikan kilisesi geçen son on bir ay içinde vaziyetini değiştirerek bugün oldukça uysal bir tavır takınmıştır. Bugün bütün İngiltere sarayın resmî nişan merasimini İngiliz milletine ilân edecek tebliği bekliyor.

Çeviren: Nuri AKSEL

Prenses Margaret askerî bir törende

AMERİKALI ÇOCUKLAR ANADOLUYU GEZİYOR — İzmirde bulunan NATO karargâhında vazifeli Amerikalı subayların çocuklarından müteşekkil bir kafile, dün saat 19.30 da İzmir vapuruyla şehrimize gelmiştir. Amerikalı küçük misafirler, bir müddettir babalarının vazifeli bulunduğu Türkiyeyi iyice görüp tanımak istemişler ve tatilden istifade ederek yurt içi bir geziye çıkmışlardır. İzmirden gelen küçük Amerikalılar, bu güzel seyahate, İstanbulda birkaç gün kaldıktan sonra devam edeceklerdir

SİNEMA TENKİDLERİ

Attila İLHAN

«Canciğer kardeşler sahnede» filminin komik yıldızları Dean Martin (sağda) ve Jerry Lewis

Canciğer Kardeşler Sahnede

«The Stooge» - Dean Martin ve Jerry Lewis'in Pola Bergen, Marion Marshall ile birlikte rejisör Norman Taurog idaresinde Paramount hesabına çevirdikleri bir Amerikan filmi. — ŞAN

Kendilerine Türkçede «Canciğer Kardeşler» gibi kötü bir isim takılan Dean Martin ve Jerry Lewis çiftinin yeni bir filmi, Rejisör Taurog'ı evvelce gördüğümüz «Zengin ve güzel» filminden hatırlayacaksınız. O filminde olduğu gibi bunda da hafif bir senaryo ile müzikli bir film yapmak istemiş. Fakat bu sefer Dean Martin ile Jerry lewis'i sadece bir takım saçmalıklar yapan şaklabanlar olarak ele almamış. Ve iyi de etmiş. Esere beşeri bir fon vermişler. Her iki tip de hayatta rastlayacağımız birer insanı temsil ediyorlar. Serüvenleri gerçekten olabilecek bir serüven. Bu böyle tertiplenince filmin beşeri seviyesi kendiliğinden yükseliyor. Ve Dean Martin ile Jerry Lewis in bu filmi öteki filmlerine nazaran daha derli toplu, daha efendice bir yer kazanıyor. Bundan önceki bütün filmlerin de «sulu ve budala» görünen Jerry Lewis'i bu defa zayıf fakat şaşılacak derecede beşeri bir insan olarak görüyoruz. Film sıkıntısızca seyredilebilir.

Pasifik Savaşı

«Okinawa» - Pat O'Brien Richard Denning, Cameron Mitchell'in rejisör L. Jason idaresinde Columbia hesabına çevirdikleri bir Amerikan filmi. - ATLAS

Bu film, aslında, iki maksadla çevrilmiş. Amerikan Donanması'nın savaş yıllarında Japon intihar uçakları Kamikaze'lerle olan mücadeleleri ve bu mücadelenin sinirleri geren asabı harab eden safhaları hakkında bir fikir verebilmek birinci maksad. İkincisi de şu: Yine harb esnasında bir çok filmler alınmış. Bunlar gayet ilgiçekici filmler. Onları kullanmak istemişler. Öyle ki, filmin belkemiğini bunlar teşkil ediyor. Çeşitli, gerçek savaş sahneleri. Uçaklar bir gemiye saldırıyorlar, gemi kendisini savunuyor, uçaklar düşüyorlar vs. Bu parçaları birbirine bitiştiren bir de senaryo tertiplenmiş, ortaya bir savaş filmi çıkmış. Yalnız hemen şunu belirtelim ki senaryo (diyaloğların dikkati çeken temizliğine rağmen) ağır ve sıkıntılıdır. Kamikaze'leri bekleyen bir gemi mürettebatının gergin havası aksettirilememiş tir. Bu bakımdan film yer yer uzayıp gidiyor. Şüphesiz çok daha iyi yapılabilirdi.

C.H.P., seçim sistemi değişmeli, diyor

(Başı 1 incide)

gününden 13/6/1954 gününe kadar Ankarada parti merkezinde mutad toplantısını yaparak gündemindeki konuları incelemiş ve karara bağlamıştır.

2 mayıs 1954 genel seçimleri ile iktidarın seçim esnasında ve ondan sonraki tutumunu ve partimizin hareket ve çalışma tarzını görüşen parti meclisi aşağıdaki hususları tesbit etmiştir:

1 — Seçim mücadelesi eşit olmayan şartlar, kanunun caiz görmediği bir takım usuller ve partimizce mahrumiyetler için de yürütülmüş olmasına rağmen, partimize bu seçimlerde 3 milyondan fazla seçmen oy vermiş bulunmaktadır.

Şartlar gözönünde tutulunca, bu sonuç partimiz için ümit ve kuvvet vericidir. Her meslekten gençlerin partimize gösterdiği yakın ilgi ve bağlılık memnunluğu muciptir.

İl temsilcileri her türlü güçlük karşısında bütün teşkilât, kademe ve kollarının C. H. P. mensuplarına hâs bir iman ve metanetle memleket hizmetinde mücadele azmini bir kere daha belirtmişlerdir.

2 — Alınan oy sayısına rağmen seçim sisteminin tatbikatı ile tezahür eden aksaklığının bir neticesi olarak partimiz ve muhalefet, ancak çok az sayıda milletvekili kazanabilmiştir.

Bu durum demokratik sistemin icabı olan muhalefet vazifesini Meclis içinde ehemmiyetli surette güçleştirmektedir.

Yürürlükteki seçim sisteminin parti hâkimiyetini tesis edecek bir sonuç doğurabileceği yolunda partimizce evvelce izhar olunan endişeler bu suretle fiilen teeyyüt etmiş bulunmaktadır.

Bu itibarla parti meclisi seçmen kanaatlerinin ehemmiyetleri ile mütenasip olarak B. M. M. sinde temsil edilmesini sağlayacak surette seçim sisteminde bir değişiklik yapılmasını demokratik rejimin gelişmesi ve hattâ mahfuz kalması bakımından zaruri olduğunu bir kere daha müşahede etmiştir.

3 — Mutat kurultayın 26/7/1954 tarihinde toplanması ve 2 mayıs 1954 seçimlerinin sonucu ile bugünkü şartlar karşısında partimizin teşkilât ve çalışmalarına verilecek yeni istikamet ve alınacak karar ve tedbirler hakkında teklifler hazırlanarak kurultaya sunulması kararlaştırılmıştır.

4 — Parti meclisi muhalefetin fikirlerini belirtme imkânlarının bugünkü şartlar içinde mahdut olduğunu nazara alarak partinin organı olan «Ulus» un neşrine ve bu hususta gerekli tedbirlerin genel idare kurulunca süratle alınmasına karar vermiştir.»

Suudî Arabistan Kralı Ürdün'e gitti

(Başı 1 incide)

man kumandanın getirilmesini ve bir Müslüman hükûmetin kurulmasını istemişlerdir.

Nümayişçiler daha evvel başbakanlık önünde toplanmışlar ve Müslüman Kardeşler Teşkilâtından bir şahıs geçenlerde Amman civarındaki bir okulda yapılan ve Ziraat ve Maliye Bakanlarının da bulundukları bir toplantıda alkollü içki içildiğini iddia etmişler ve «Bilhassa bakanların da bulunduğu ve okulda içki içilmesi İslâm dinine tamamen aykırıdır. İki bakanın da istifa etmelerini istiyoruz» demişlerdir.

Müslüman Kardeşlere mensup bu şahıs toplantıda Amerikan elçisiyle dördüncü madde programı müdürünün de bulunduklarını iddia etmiştir. Bu şahıs başbakanla yarım saat kadar görüştükten sonra halka, başbakanın bu hâdiseyi tahkik ettireceğini ve pazartesi günü cevabını bildireceğini söylemiştir. Bunun üzerine kalabalık şehrin sokaklarına dağılmıştır.

İngiliz uçakları

Nezaket ziyaretinde bulunmak üzere memleketimize gelmiş ve hâlen şehrimizde bulunan 6 Kanbera uçağından mürekkep İngiliz hava filosu iki grupa ayrılarak, birinci grup bugün saat 12 de Ankara üzerinden uçarak, Eskişehir yolu ile, ikinci grup da 12.05 de İzmir üzerinden uçarak Balıkesir yolu ile İstanbula dönecektir.

GENERAL ALİ FUAT CEBESOY'un Siyasî Hatıraları

— 117 —

Hariçteki İttihat ve Terakki Fırkası erkânının faaliyetleri

Enver Paşa, Mustafa Kemal Paşa'ya yazdığı mektupta anavatandan ayrıldıktan sonraki faaliyetlerini anlatıyor, yaptığı hizmetleri sayıp döküyordu..

ENVER PAŞANIN MUSTAFA KEMAL PAŞAYA YAZDIĞI MEKTUP

Enver Paşa, Büyük Millet Meclisi reisi Mustafa Kemal Paşaya yazdığı 16 temmuz 1921 tarihli mektubunda şöyle diyordu:

«1) Memleketten çıkınca, Kafkasyada kalmalarını İzzet Paşa kabinesi vasıtasıyle temin etmiş olduğum kuvvetlerin yanına gitmek, diğer arkadaşların da hariçte bulunarak siyaseten çalışmak ve dahildeki arkadaşlar üzerine düşmanlarımızın hücumunu kısmen tahfif etmek için Meclisi umumi kararıyle çıktıklarını biliyorsunuz.

2) Ben, Kırım'da kalıp Kafkasyaya geçmeğe çalıştım. Birçok tehlikelere rağmen muvaffak olamadım. Sonra Berlinde bulunan arkadaşlarla görüşmek üzere Talât Paşanın arzusu üzerine oraya gittim. Müzakerenin neticesi, o anda Anadoluya imdadın ancak Rusyadan geleceğini anlayarak Bahaeddin Şakir Beyle Rusyaya hareket ettim. Halbuki bir sene zarfında iki defa tutularak beş ay hapis olmak ve altı defa tayyareden düşmek suretiyle nihayet Moskova'ya geldim. Halbuki son mahpusiyetim zamanında kararlaştırdığımız üzere Moskova'ya başka tarikle gelen Cemal Paşa ve arkadaşları bu sırada Moskovaya gelmiş olan Halil Paşa ile birlikte Anadoluya yapılacak yardımı temine çalışmışlardı. Verilen karar veçhile bir taraftan bunu teminle beraber İngiltereye karşı hareket etmek üzere Halil Paşanın İrana ve Cemal Paşanın Afganistana geçmesi kararlaştırılmış ve bu surette hareket olunmuştur. Bu sırada Cemal Paşa tarafından zatıâlinize yazılan mektuba Mülâzim İbrahim Efendinin getirdiği cevapla gerek Halilin ve gerekse Cemal Paşanın Anadolu hesabına birşey yapmamalarını emretmişsiniz. Bunun üzerine tabii olarak onlar, belki vakitsiz olmakla beraber bu arzunuza tevfiki hareketi muvafık görmüşler ve Anadoluya resmen merbut olmıyarak yardım ve maksada hizmete devam etmişlerdir. Ben geldiğim zaman Bekir Sami Bey ve rüfekasını buldum. İki aydanberi Moskova'da bulunuyorlardı. Ben bu arzunuzu haber alınca, Çiçerin'in sualine karşı resmen bir vazifem olmadığını, yalnız bugün her surette Anadoluya yardım edilmesine taraftar olduğumu söyledim. Bekir Sami Beyin arzusu üzerine yalnız bir kere Çiçerin'e Anadolu hükûmeti taraftarı olduğumu göstermek için beraberce gittim. Ve sonra da ayni arzu üzerine yalnız arkadaşların hususi müzakeresinde bulundum. Ruslar henüz müzakereye bile başlamamışlardı. Çünkü Yusuf Kemal Bey biraderimiz, bunlar Anadolunun komünist olmasını istiyecekler, biz de olmağa karar verdik. Binaenaleyh gene neden müzakere olmuyor? diyorlar ve sabırsızlanıyorlardı. Ben hususi olarak Berlinde hapisanede tanıştığımız Radek ve diğer rüesa ile işin bir an evvel halline çalıştım. Nihayet müzakere başladı ve Yusuf Kemal Bey biraderimizin zannı gibi Bolşeviklik de teklif edilmedi.

Maddi yardıma gelince, bunda da ne verirlerse alınması prensipinin takip edilmesi muvafık olacağı ve böylece Anadolunun Rusyadan birşey geliyor diye mâneviyatının artacağı ve Avrupa da Anadolu Bolşeviklerle anlaştı diye bizi daha kuvvetli ve mehip göreceğini ileri sürerek bildiğiniz ilk maddi anlaşmaya çalıştım. Fakat hiç bir vakit resmen Anadolu namına hareket etmedim. Sonra Bakü'ye geldiğimde de değil yalnız Türkiyede, fakat bütün islâm memleketlerinde derhal aksi tesiri görüleceğine ve böylece İngilizlere yardım edileceğine kani olduğum için Türkiye ve şarkta komünizm taraftarı olmadığımı alenen kongrede söylediğim gibi, Anadolu halkının menfaatine daha muvafık ve cidden ezilen halkı düşünür idare esasına müstenit bir programla Talât Beye ve bir iki arkadaşın Anadoluya gitmesine karar verdik. O zaman Kâzım Karabekir Paşa ve zatı samileri komünist esasını kabul eder gibi görünmüş olduğunuzdan tabii bu hususta yaptığımızı değil, yalnız sizi fikrimi yazmakla iktifa etmiştim. Bilâhare Ankaradan aldığım mektuptan ve buraya gelen üçüncü Enternasyonale diktatörleri olmak üzere Çerkez Ethem ve diğer bazı arkadaşların Ankarada komünist fırkasını teşkil buyurduğunuzu anladım. Burada Tevfik Rüştü Bey kardeşimize, ben komünistliğin memleketimiz vaziyeti içtimaiye ve iktısadiyesi için doğru ve mümkün olmadığını bilmekle beraber âleme karşı gülünç bir vaziyete girilmemek üzere hiç olmazsa komünist görünmüş arkadaşların bir kısmının bu fikirde sebat etmesi lâzım geleceği mütalâasında bulundum. Hattâ zatıâlinizin Sovyet idaresinin ilânı ile diktatörlüğünüze karar verdiğinizi ve buna muhalefet edildiği, mümaşaat ederek memlekete muzır olabilecek bu teşebbüsün olmamasına muvaffak olduklarını, diktatörlüğünüze muhalefet ettiklerini iddia edenlerden işittim.

(Devamı var)

Japonya'da bir fabrikada ayaklanma

Osaka (Japonya), 13 (A.A.) — Qmi ipek kumpanyasının iki fabrikasında işçilerin, Budist âyinlerine zorla katılmaya mecbur tutulmalarını ve namlarına gelen mektupların açılmasını protesto maksadile dün ayaklanmaları neticesinde 63 kişi yaralanmıştır.

Hüseyin Fatimî hastaneden hapishaneye nakledildi

Tahran, 13 (A.A.) — 13 Mart günü tevkif olunduğundan beri hastahanede tedavi görmekte olan Musaddık hükûmetinin Dışişleri Bakanı Hüseyin Fatimi, bugün bizzat sabık Başbakan Musaddık'ın mevkuf bulunduğu zırhlı kışla hapishanesine naklolunmuştur. Yakalandığı gün yapılan bir suikast hareketi neticesinde bağırsaklarından yaralanan Hüseyin Fatiminin sıhhi durumu kendisinin bugüne kadar sorguya çekilmesine müsait görülmemişti. Fakat eski Dışişleri Bakanının hapishaneye nakli keyfiyeti, şimdiye kadar yapılamıyan sorgusunun başlıyacağına alâmet sayılmaktadır.

Ameliyatla ayrılan ikizlerin sıhhî durumları iyi

Leewarden, 13 (A.A.) — Dün öğleden sonra Hollandalı bitişik kardeşlerin ameliyatını idare etmiş olan doktor Straat, gazetecilere verdiği beyanatta ilk defa olarak Hollandalı ikizlerin bu nazik ameliyata mukavemet gösterebileceklerini umduklarını bildirmiştir. Ameliyata birçok operatör ve mütehassıs iştirak etmiştir.

Dr. Straat bebeklerin sıhhî durumlarının memnuniyet verici olduğunu belirtmiş ve ameliyattan sonra ikisini ayrı ayrı beşiklere yatırdıklarını fakat çocuklar bu ayrılıktan müteessir olarak ağlamaya başlayınca her ikisinin ayni yatağa yatırmak mecburiyetinde kalmış olduklarını söylemiştir.

Yüz kurmay İzmir'de

İzmir 13 (Telefonla) — Harp Okulu Komutanı Korgeneral Fehmi Tretel'in başkanlığında yüz kişilik bir kurmay subaylar heyeti bugün şehrimize gelmiştir. Şehrimizde bir müddet tatbikatla meşgul olacak olan kurmay subaylar bu arada NATO karargâhını da ziyaret edeceklerdir.

Cemiyet Hayatı

TİYATROLAR

★ ŞEHİR TİYATROSU BAHAR ve ÇİÇEK BAYRAMI TEMSİLLERİ — Cuma, Cumartesi, Pazar, Gülhane Parkında, BİR YAZ GECESİ RÜYASI — Komedi. Yazan: Shakespeare. Türkçesi: Şükrü Erden. Tel: 24888.

★ APOLLO SİRKİ — Her gün 16.45 matine, 21.15 suare, pazar günleri 10.30 matine.

SİNEMALAR

BEYOĞLU CİHETİ

★ ALKAZAR: Tel. 42562 — Şehrazatın Kızı — Yeşil gözlü Yosma.
★ AR: Tel. 44394 — Suçsuz Firari.
★ ATLAS: Tel: 40835 — Yaman Suvari.
★ ELHAMRA: — Kadın Fedaileri — Karanlık Şehir.
★ İNCİ: Tel. 84595 — Melek Yüzlü Cani — Korsanlar Harbi.
★ LALE: Tel. 43595 — Suçsuz Firari.
★ LÜKS: Tel. 40380 — Bağdat Gülü — Esrarengiz Şövalye.
★ MELEK: Tel. 40868 — Taşra Güzeli — Karnaval Kızı.
★ SARAY: Tel. 41656 — Adem ile Havva.
★ SÜMER: Tel. 42851 — Kadın Her Zaman Öder — Ali Babanın Oğlu.
★ SAN: Tel. 86792 — Canciğer Kardeşler Sahnede.
★ TAKSİM: Tel. 43191 — Şanlı Maraş — Vur Patlasın, Çal Oynasın.

★ YILDIZ: Tel. 42847 — Samsonun İntikamı — Kaptan Cullen Hazinesi.

İSTANBUL CİHETİ

★ ALEMDAR: Tel. 23683 — Kraliçe Kristin Bir Katildir — Manon.
★ AZAK: Tel. 23542 — Manon ... Düşman Yumruğu altında Paris ... Beni Affedin.
★ BULVAR: Bir Fabrikanın ... rafları.
★ ÇEMBERLİTAŞ: Tel. ... Kırık Ok — Pariste bir Amerikalı.
★ MARMARA: Tel. 23560 — Sevgilim Bir Kraliçe Kristin — ...dir.
★ MİLLİ: Tel. 22962 — ... na — Altın Kelepçe — ...zan.
★ YENİ: Tel. 25892 — Macera Kadını ...rusu — ...

KADIKÖY CİHETİ

★ HALE: Tel. 60112 — Fedailer Kalesi — Çelik Pençeli Kız ...
★ OPERA: Tel. 60821 — Son Hayduttun İntikamı — ...
★ SÜREYYA: Tel. 60662 — Korkak Kahraman ... ledo Aşıkları — ...
★ YURT: Tel. 60544 — ... Oğlu. — Aşk Sarhoşu.

YENİ NEŞRİYAT

Tavşanlıda intişar etmekte olan haftalık «TAVŞANLI POSTASI» gazetesi son sayısı ile beş yılını doldurmuş ... şir hayatını ... girmiştir. Arkadaşımızı ... deriz.

35 günde inşa edilen büyük bir bina

Bonn, 13 (Türktel) — Batı Almanyanın en büyük şirketlerinden biri, yepyeni bir metodla giriştiği bir inşaatta, misli görülmemiş bir rekor kırmıştır. On katlık muazzam bir binanın inşası, şantiyenin kurulmasını takip eden 35 gün içinde tamamiyle ikmal edilmiştir. Bina, büyüklük itibariyle, İstanbulda inşa edilen Hilton Otelinin hemen hemen aynıdır.

Suriye'de bir komünist şebekesi meydana çıkarıldı

Şam, 13 (THA) — Mevsuk kaynaklardan verilen bir habere göre, emniyet memurları Orta Şarkın tanınmış komünistleri tarafından kurulduğu tespit edilen bir şebekeyi meydana çıkarmıştır.

Şebeke ile alâkalı olarak 17 kişinin tevkif edildiği bildirilmektedir.

Ekonomi ve Ticaret Bakanlığı Müsteşarı yurda döndü

Ankara, 13 (AA) — Batı Almanya ile memleketimiz arasındaki ticarî anlaşmayı imzalamak üzere Bonn'a giden ticarî heyetimize başkanlık etmiş olan Ekonomi ve Ticaret Bakanlığı müsteşarı Munis Faik Ozansoy, Almanyadan sonra bâzı memleketlerde bulunmak üzere Skandinav ... me geçmiş ve İskenderiye ... Yolları uçağıyla cuma ... tanbula ve bu sabah da ... le İstanbuldan Ankaraya ... tir.

Jean Cocteau'nun sıhhi durumu

Paris, 13 (AP) — Sürrealist yazar Jean Cocteau'yu tedavi etmekte olan doktorlar, müellifin son iki gün içinde ... doğru gittiğini söylemişler ... kat sıhhî durumundaki ... me pek ehemmiyetsizdir ... Cocteau geçen çarşamba ... bir kalp krizi geçirmişti.

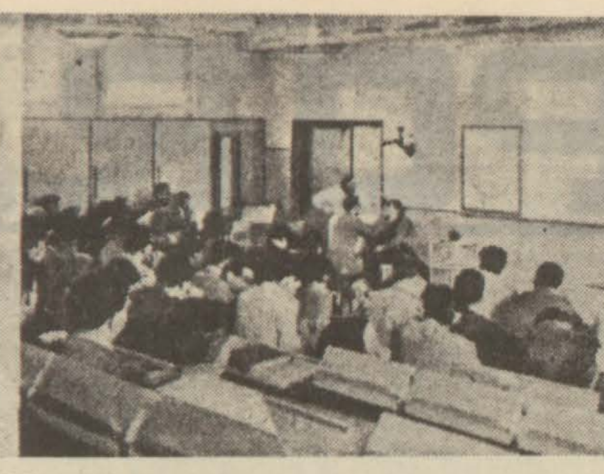

...Streiff, lâboratuvarın kapısı önünde talebelerile beraber. Duvar dekoru Faggioni'nin ... Modern tarzda inşa edilmiş, hasta dershanelerinden biri.

...ünyanın modern bir göz hastahanesi

...çre'de bulunan bu hastahane, dünyanın her tarafın... gelen binlerce âmâya yeniden hayat vermektedir

...e, bazı hususlarda, ...bbın Mekkesi» addedi... Birbirini takip eden ...uşlar, son derece kıy... doktorların çalışmaları, ...ırlardanberi, Lausan ...in payitahtı haline ... Bilhassa, göz mütehas... dünyanın her tarafına ...rini duyurdular. Çün... ...anne'da inşa edilen İs... ilk göz hastahanesi ...açılmış, o günden bu ...dar, büyük gelişmeler ...iştir.

...tahane, Dr. Frédéric ...zamanında, «büyük, ışıklı» olarak ilk şöh...pmış, ondan sonra, ye...erle, yeni ilâvelerle, ...en modern göz has... haline getirilmiştir. ...ese beynelmilel sük... daha ziyade, Marc Du... Jules Gonin gibi dok... borçludur.

...Yeni baştan, en mo...alarla, en teknik im... yepyeni hale getiri... muazzam hastahanede, ...bir ahenksizlik, en ...dikkatsizlik göremez ...dekoru Fagioni' ...odlu bir tarzda ça... bir dinleyici, seyirci ...hastahaneye girebilir... dekoru Faggioni' ...nal, en zarif eserle...miştir.

Dr. Streiff, geniş ve ...laboratuvarlarda, en ...imkânlar içerisin... Hemen hemen bütün ...r için, ayrı ayrı, en ...ları nazarı itibara ...husust çalışma salon... salonları, ekran ...kabineler yapılmış-

...reye bakarsanız, be... bir huzurla, aydınlık ...karşılaşırsınız. Polik... girdiğiniz andan iti... adeta büyüler. Ken... hastahanede değil, ...âlem içerisinde his... Kütüphane salon... salonlarından ay... plânına göre, ...zihin enerjilerini ...tarzda, modern mi... bütün imkânları araş... tertip edilmiş. İnsa... ilgilendiren nokta, ...güzelliğidir. ...söylenebilir ki, bu ...elerin, hasta ba... hemen hepsi bilâ is... ...inden zarif bir... güzeldir. Merakı ...ek için bunun sebe... olursanız, nor-

Cerrahi müdahale, yeni ameliyat salonunda, azami bir dikkatle yapılıyor.

Göz tedavilerinde, daha ziyade, elektro - manyetik imkânlardan istifade ediliyor.

malin üzerinde güzel olmıyan hemşirelerin hastabakıcıların bu hastahaneye alınmıyacağını söyliyeceklerdir. Son derece güzel, narin bir genç kızın, göz hastaları üzerindeki tesiri, tasavvur edilemiyecek kadar müsbetmiş; gözlerin psikolojik tedavisinde en büyük rolü bu dilber hemşireler oynıyormuş.

Ameliyat, radiografi salonları; iki, üç yataklı hasta odaları, personellerin çalışma salonları, harikulâde bir tarzda tertip edilmiş. Çocuklar için daha konforlu pavyonlar ayrılmış.

Bugün, dünyanın en modern göz hastahanelerinden biri olarak karşılanan bu muazzam hastahane, dünyanın dört bir yanından gelen göz hastalarına hayat vermekte, şaşılıktan körlüğe kadar bütün hastalarını kısa bir zamanda tedavi etmekte, görmek imkânından mahrum anadan doğma âmaları, dünya nimetlerinin en güzeline, hayatın murlu ışığına kavuşturmaktadır.

Çeviren: Seyit GÜLEÇ

Talebe Federasyonları toplantısı sona erdi

— 8 Haziranda Ati... Yunan — Yugos... Talebe Federasyonları ... ermiş ve TNTF. ... Sylvio Mutal ve ...eri memleketimize ...

Konuşulan belli ... Balkan talebe ...kampları, müş... meseleleri ve üçlü ... münasebetler-

Bergman yeni film çevirecek

(AP) — İtalyan ...rejisör Roberto ...karısı Ingrid Berg... Almanyaya gi... ...dündaki ilk müş... çevireceklerini ... Ingrid Bergman ... Zweig'in «Kor... eserinden alınan ... rolü oynayacak-

...öğrencilere 100 ...lira ayrıldı

(T.H.A.) — Üni... Yüksek Okullarda ... olan muhtaç öğ... tedavi masrafları ... yardım yapılabilmesi ... Vekâletiyle alâkalıla ... lâyihası edilmiş ve ... tevzi edilmiştir. ... mahalline sar... bir tamimle bil...

OKUYUCU

FİKİR VE ŞİKAYETLERİ

Dinleyen ve derleyen : AHMET REFİK NOYAN

Köprü meselesi

Rumeli yakasını Anadoluya bağlıyacak olan köprü meselesi büyük küçük herkesi meşgul ediyor. Köprü ne zaman, nasıl ve nereye kurulacak. Hangi semtler arasına inşa edileceği umumi bir münakaşa halini aldı. Alâkadarlar aylardanberi bu işi incelemekle meşgul. Şüphesiz ki köprünün yapılması, İstanbulun tabiî güzelliğini bir derece olsun baltalayacaktır. Fakat mademki tünel yapmak birçok bakımdan imkânsızdır o halde köprü münakaşalarına devam edebiliriz. İlk düşünülen şekil, Topkapı sarayı ile Selimiye arasıdır. Mesafenin uzaklığı masrafı arttıracağı için buna itiraz edenler oldu. Gümüşsuyu ile Üsküdar arasını münasip görenler çok azdı. Rumeli ve Anadoluhisarları arası en kısa mesafe olduğu için belki en az masraf istiyecek olanıdır. Fakat hisarların beş asırlık mazisi ve büyük tarihî kıymeti var. Bu muhteşem sanat âbidelerinin yanlarına onun güzelliğine halel getirecek, değil muazzam bir köprü, en ufak bir inşaat bile yapılamaz.

Çoğunluğun en çok üzerinde durduğu bir yer de Bebektir. Belki teknik bakımından en münasibi budur. Fakat İstanbul şehrinin en kalabalık semtleri İstanbulla Kadıköy olduğuna göre bu iki semt arasındaki yolu mümkün olduğu kadar kısaltmak lâzımdır. Okullar, resmî daireler, ticarethaneler ve imalâthaneler İstanbulda toplanmıştır. İş sahası orasıdır. Sirkeciden Kadıköyüne gitmek isteyen nakil vasıtaları Boğazın her iki yakasında uzun bir seyahat yaptıktan sonra yerine vâsıl olursa herkes gene vapurları tercih edecektir. Köprü yalnız İstanbul halkı için inşa edilmiyor. Anadoludan gelen kamyonlar ve otomobiller de ayni tarikle şehre gireceklerdir. Saatlerce, yahut günlerce yol almış olan bir vasıta için Boğazı dolaşmakla kaybettiği yarım saatin büyük bir ehemmiyeti yoktur fakat İstanbullular için yarım saat büyük bir kayıptır. Çünkü o yolu hergün katetmesi ve saatinde işine gitmesi lâzımdır.

Alâkadar makamlar teknik bakımından en münasip yerleri göstererek İstanbul halkı arasında bir anket açsalar faydalı olmaz mı?

Taksi ücretleri

Taksilerde alınacak ücret tarifesi ve şoförlerin bu hususta riayete mecbur oldukları husussat seyrüsefer memurları tarafından kendilerine dağıtılmışsa da bunlardan müşterilerin çoğunun haberleri yoktur.

Şoförlerin keyfi hareketlerini, fazla para almalarını önlemek için tarifelerin taksilerin iç taraflarına camlı çerçeve ile asılmaları mecburî olmalı ve bunlara riayet etmiyenler seferden menedilmelidir.

Taksiler

İspanyanın Barselon şehrinde taksiler ayni tiptedir. Şoförlerle müşterilerin bulundukları yerin arasında bir camekân mevcuttur. Bu camekâna içeriden tamamen okunacak surette tarife ve şoförlerin riayet edecekleri hususat bir çerçeve ile asılmaktadır. Arka taraftaki kanapenin önünde ayrıca üç kişilik açılır, kapanır sandalya vardır. Şoförün yanına adam binmesi yasak edilmiştir. Saatler, dışarıda değil yolcuların daima görebilmeleri için içeride şoförün yanına konmuştur. Taksilerin alt kısmı sarıya, üst kısmı siyaha boyanmıştır. Şoförler, bizde ekseriya olduğu gibi pazarlık yapmıyor, fazla ücret istemiyorlar. Saat ne yazarsa tarife mucibince para alıyorlar. Yerli, yabancı herkes bu taksilere biniyor. Şoförler bunları ve hele yabancıları aldatmak gibi fena hareketlerde hiç bulunmuyorlar. Şoförlerin nizama riayet etmeleri, müşterilere iyi muamele yapmaları esas tutulmuştur.

Bizdeki taksilerin de içlerinde tadilât yapılarak ayni şekle sokulmaları mümkündür. O zaman şoförlerin yanlarına iki ve bazan üç kişinin binmesi ve bunların direksiyon ve frenleri idare edemiyecek kadar sıkışmaları gibi tehlikeli vaziyetler önlenmiş olur. Bundan başka saat ve tarife levhası yolcuların daima gözleri önünde bulunur, yolsuzluklara mahal kalmaz. Belediyemizin bu hususları nazarı dikkate alacağını ümit ederiz.

Stadyomlardaki tribünler

Stadyomlardaki tribünlerin büyük bir kısmının önü açık olduğu için birçok seyirciler, 19 Mayıs gibi günlerde merasimin başlıyacağı saatten çok daha erken gelerek kapalı yerlere oturuyorlar. Ellerinde numaralı davetiyelerle gelenler ayakta ve açıkta kalıyorlar.

Önce gelip başkalarının yerlerine oturanların hareketleri doğru olmamakla beraber mazur da görülebilir. Her sene güneşin altında saatlerce oturmaktan bayılanlar, hastalananlar oluyor. Öğleden sonra uzun müddet güneşe maruz kalarak rahatsız olan halk bazan da şiddetli bir sağnak altında iliklerine kadar ıslanıyorlar. Yağmurdan kaçmak istiyenler birbirlerini iterek, çiğniyerek tribünün altına sığınmağa çalışıyor. Bu esnada düşmeler, yaralanmalar oluyor.

Futbol maçlarında da seyirciler ayni şekilde rahatsız oluyorlar. Stadyomlar Belediye için iyi bir varidat kaynağıdır. Binaenaleyh kapalı tribünleri çoğaltmak imkânı vardır. Ama denebilir ki stadyomlar birer spor meydanıdır. Dünyanın her yerinde de tribünlerin üstleri açıktır. Fakat mademki tribünlerin bir tanesi kapalı yapılmış ve bunlar halkın rağbetini temin edebiliyor, niçin diğerlerinin de üstleri düzeltilmesin.

B.M.M. bugün toplanıyor

Ankara, 13 (ANKA) — Büyük Millet Meclisi yarın saat 15 de toplanacak ve gündemindeki işleri müzakere edecektir. Meclisin yarınki gündemini veriyoruz:

1 — Amerika Birleşik Devletleri ve Avrupa Ekonomik İşbirliğine dahil memleketlerle borçlanma, yardım ve ödeme anlaşmaları akdi için hükûmete selâhiyet verilmesine dair 5436 sayılı kanunun meriyet müddetinin uzatılması hakkında kanun lâyihası ve Hariciye Vekâleti Bütçe Encümenleri mazbataları.

2 — Malatya Vilâyetine bağlı Adıyaman kazasında (Adıyaman) adiyle yeniden bir vilâyet kurulması hakkında kanun lâyihası ve Dahiliye ve Bütçe Encümenleri mazbataları.

3 — Kocaeli vilâyetine bağlı Adapazarı kazasında «Sakarya» adiyle yeniden bir vilâyet kurulması hakkında kanun lâyihası ve Dahiliye ve Bütçe encümenleri mazbataları.

Orta Amerika'nın iki küçük hükûmeti harbe hazırlanıyor

Guatemala ile Nikaragua'yı birbirinden ayıran Honduras işe karışırsa harp patlıyacak

Orta Amerika'daki küçük hükûmetlerden ikisinin münasebeti şu sırada çok gerginleşmiştir. İki hükûmet de büyük askeri hazırlık yapmakta, ordularını kuvvetlendirmeğe çalışmaktadır. Maamafih şimdilik bir harp tehlikesi yoktur. Çünkü iki hükûmet komşu değildir, başka topraklar bunları birbirinden ayırmaktadır. Bu üçüncü hükûmet de işe karışırsa o zaman vaziyet buhranlı bir şekil alacaktır.

Birbirlerine karşı diş bileyen iki hükûmet Guatamala ile Nigaragua, bunları birbirinden ayıran da Honduras'dır.

Guatamala, uzunluğu 572, genişliği bazı yerde 132, bazı yerde 176 kilometre olan bir memlekettir. Mesafesi 42.44 kilometre kare, nüfusu üç milyondur. Ahalisi aslen İspanyoldur. Fakat bunlar yerlilerle karışarak melez bir ırk meydana gelmiştir.

Guatamala dağlıktır. Memlekette bir çok eski volkan vardır. Bunlardan ikisi hâlâ faaliyet halindedir. İklim, Antiller gibidir, yâni sıcaktır. Pasifik kıyıları daha serindir. Mayısta yağmurlar başlar ve bu ekim ayına kadar sürer. Başka zamanlarda yağmur yağmaz. Batı tarafın havası sağlam, Doğu tarafın fazla rutubetli ve hastalığa müsaittir.

Guatamala arazisi kısmen kumluk, kısmen bataklıktır. Maamafih çok bereketlidir, senede bir kaç defa mahsul alınır. Başlıca mahsul buğday, mısır, çavdar, pirinç, sebze, meyvedir. Orman pek çoktur. Bol miktarda çiçek de yetiştirilir.

Guatamala hayvanı bol bir memlekettir. Koyun, sığır pek çoktur. Denizde çok miktarda balık avlanır. Pek çok arı bulunduğundan bal da mebzuldür.

Bu memleket 1821 de istiklâlini elde etmiştir. Bir aralık Meksikaya bağlanmış iken buradan ayrılarak tekrar müstakil bir hükûmet olmuştur.

Nigaragua'nın mesahası 57144 kilometre kare nüfusu 1,100.000 dir. Burası da çok sıcak ve çok rutubetlidir. Havası sıtmalıktır. Memlekette büyük hurma ağaçları vardır. Başlıca mahsulü pamuk, kakao, şeker kamışı, baldır.

Nigaragua 1821 de İspanyadan ayrılarak demokrasi esaslariyle idare edilen bir memleket olmuştur.

İki hükûmet arasındaki ihtilâfa gelince, bu Guatamala ile Nigaragua'dan ziyade Birleşik Amerika ile Guatamala arasındadır. Nigaragua ve diğer Orta Amerika memleketleri Birleşik Amerika'nın tarafını tutuyorlar. İhtilâfın sebebi Guatamala'nın komünizme temayül etmiş olmasıdır.

Kuzey, Orta, Güney Amerika'da komünizme taraftar hiç bir hükûmet yoktur. Geçen sene Karakas şehrinde toplanan Amerika devletleri konferansı komünizm aleyhinde bir karar vermiş, bu hususta elbirliğiyle çalışılmasını muvafık görmüştü. Verilen kararlara yalnız Guatamala muhalif olmuştu.

O tarihtenberi Guatamala'da komünist faaliyetinin arttığı görüldü. Moskova burasını bir sıçrama tahtası gibi kullanmağa başladı. Guatamala'nın kom-

Orta Amerika hükûmetlerinin vaziyetini gösterir harita

şusu memleketlerde grevler birbirini takip etmektedir.

İş bu kadarla kalmadı Çekoslovakya'dan Guatamalaya bir vapur dolusu 2000 ton harp malzemesi gönderildi. Bunların arasında silâhlar, mitralyözler, havan topları, uçaksavar toplar ve saire vardır.

Yeni vaziyet Honduras hükûmetini telâşa düşürmüş, bu hükûmet Guatamala ile siyasi münasebetlerini kesmiştir. Birleşik Amerikada Honduras ve Nigaragua'ya silâh göndermeğe başlamıştır.. Orta Amerikada yaşıyanlar fazla ateşlidirler. Ellerine bol silâh geçince kullanmaya kalkışmalarından korkuluyor. Vaziyetin nasıl bir şekil alacağı şimdilik belli değildir.

Amerika'nın muhtelif memleketlerinin nüfusuna ve bu memleketlerdeki komünistlere dair geçende bir istatistik çıkmıştır. İstatistikte şu rakamlar vardır:

Memleket	Nüfusu	Komünistler
Arjantin	18.056.000	40.000
Bolivya	3.089.000	2.000
Brezilya	55.772.000	60.000
Şili	5.932.000	40.000
Kolombiya	12.033.000	5.000
Kostarika	850.000	5.000
Küba	5.807.000	30.000
Ekvator	3.350.000	5.000
Salvador	2.054.000	1.000
Guatamala	3.000.000	1.000
Haiti	3.200.000	100
Honduras	1.513.000	100
Meksika	28.053.000	5.000
Nigaragua	1.100.000	Pekaz
Panama	864.000	1.000
Paraguay	1.464.000	2.000
Peru	9.053.000	10.000
Uruguay	2.353.000	15.000
Venezüellâ	5.440.000	20.000

T. C.
ZİRAAT BANKASI
Beyoğlu Şubesi
250 Liralık
Kumbaralı tasarruf hesabı açtıranlara
4 lâmbalı
KUMBARALI RADYO
vermektedir.
Tafsilât için Gişelerimiz saat 9.30 dan 20 ye kadar emrinizdedir.
(7256)

Kısa İlânlar

1 ay her gün 20 T.L. — 15 gün 12.50 T.L. — 3 gün 8 T.L. (On kelimeden fazla beher kelime için her gün 20 kuruş alınır.)

DOKTORLAR

DOKTOR ÇİPRUT — Cilt, Saç, Zührevî Mütehassısı. Beyoğlu Posta Sokak Telefon: 43353.

Dr. ABİMELEK — Cilt ve Zührevî Hastalıklar Mütehassısı, Beyoğlu, İstiklâl Cad. 407, Tel: 41406.

EMLÂK

SATILIK İKİ DAİRELİ Betonarme, astımlılara şifalı, boş, Çamlıca Bulgurlu Müsellâtaşı 15.

SATILIK ARSA — Cerrahpaşa Hastanesi civarında asfalta yakın 40 metre cepheli 1685 metre karelik arsa acele satılıktır.
Müracaat: Mahmutpaşa Hacıküçük Camii sokak Mehmetpaşa Han. No. 8

36 AY VADE İLE ARSA SATIŞI — Küçükyalıdan Kartala kadar muhtelif semtlerde, manzaralı, bahçeli evler inşasına müsait müfrez arsalar.
Müracaat: Bostancı Son tramvay durağı No. 538.

YENİKAPIDA BİRİNCİ kat 600 m2 betonarme depo kiralıktır. Telefon: 13370.

MÜTEFERRİK

DOĞU AKDENİZİN en büyük çamaşırhanesi İntibah Çamaşır Fabrikasıdır. Feriköy 81268.

SATILIK MOTOR — 200 tonluk sefere hazır VAROL motoru satılıktır. Müracaat Tel: 44073

Refahiye Ortaokul Yaptırma Derneği Başkanlığından

1 — Keşif bedeli 45698.38 lira olan Refahiye Ortaokul birinci kısım inşaatının ihalesi kapalı zarf usulü ile 17.6.1954 perşembe günü saat 14 de Refahiye kaymakamlık makamında komisyon huzurunda yapılacaktır.

2 — Bu işe ait keşif evrakı her gün Erzincan Maarif Müdürlüğünde ve Refahiye Ortaokul Müdürlüğünde görülebilir.

3 — İsteklilerin 3427.38 liralık geçici teminatları ile 1954 yılına ait Ticaret Odası vesikası ve bu işe benzer 30000 liralık iş yaptıklarına dair kanunî belgeleri ihaleden bir saat önce komisyon başkanlığına vermeleri şarttır. Postada vâki gecikmeler nazarı itibara alınmaz. (7214)

BU YERİN ÖTESİNDE

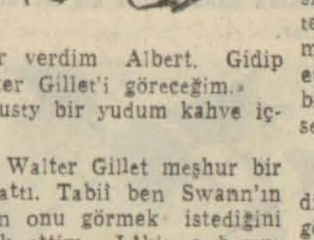

YAZAN: A. J. Cronin ★ ÇEVİREN: Rezzan A. E. Yalman

— 14 —

Prusty sigar dumanını içine çekiyor, düşünceli bir tavırla elindeki kaşıkla kahvesini karıştırıyordu.

— Salona girip de katilin ne yapmış olduğunu görünce hemen pencereye koştum ve açtım. Kaçan adamı bir kere daha görmek istedim ve gördüm. Evden çıktı. Bisiklete atlayıp uzaklaştı. Bisikletin rengi yeşildi. Yeşil olduğuna yemin edebilirim. Bu tuhaf değil mi?

Hâdiselere fazla ehemmiyet vermekten hoşlanan Prusty bir an için sustu. Sonra devam etti.

— Mathry ömründe bisiklet sahibi olmamış. Tabiî bunu kaçmak için hazırlamış olduğunu söylediler. Fakat bisikletin asıl sahibi kimdi? Ve sonradan bisiklet ne oldu? Onu çok aradılar. Hattâ kilometrelerce kanalı taradılar. Fakat bulamadılar.

Yeniden ağır bir sükût ortalığı kapladı. Prusty neden sonra yeniden anlatmağa devam etti:

— Bir de cesedin yanında bulunan para kesesi var. Bu kadına ait değilmiş. Mathry'nin de olmadığı anlaşıldı. Şu halde? Bu sualin cevabını da veremediler. Buna benim gibi merak eden pek çok kişi vardı. Bu yüzden bir takım kimseler oldukça güç durumda kaldı. Meselâ Swann..

Paul hayretle:

— Swann mı? diye sordu.

— Evet. Meselenin tahkikine memur edilen polis müfettişi Swann.

Dükkâncı sözlerinin başkaları tarafından duyulmasından korkuyormuş gibi etrafına baktı. Sonra sandalyasını Paul'e yaklaştırarak sözlerine devam etti:

— Ben kendini bir başkası için feda edecek kadar hemcinsini seven bir enayi değilim fakat siz o adamın oğlusunuz. Bilmeniz lâzım.

Prusty'nin halindeki bu âni değişiklik Paul'ü kuşkulandırdı. Oturduğu yerden doğrularak daha dikkatle dinlemeğe koyuldu. Prusty şu sözleri mırıldandı:

— Swann iyi bir adamdı. Budala da değildi. Evet iyi bir insandı dedim ya.. Teftiş ettiği sahada hafif bir suç işlemiş olan bir genci yakalayacak olursa, onu hemen kodese tıkmaz, evvelâ nasihat ederdi. Ne demek istediğimi anlayorsunuz ya.. İyi adamdı. Lâkin maalesef onun da bir zayıf tarafı vardı. İçkiye fazla düşkündü.

Prusty düşünceli bir tavırla sigarının ucuna bakıyor ve başını sallıyordu. Yavaş sesle şu sözleri mırıldandı:

— Evet.. Bu çok tuhaf bir şey!..

Prusty'nin sözlerini dikkatle dinleyen Paul ürperdi. Adam devamla:

— Onu pek iyi tanırdım, dedi. Haftada iki defa gelir, benden bir paket tütün alırdı. Muhakeme esnasında da onu daima gördüm. Herşey olup bittikten sonra adamda bir değişiklik farkettim. Evvelâ daha çok içmeğe başladı. Hiç bir zaman fazla gevezelik etmezdi. Ama artık hiç konuşmaz oldu. Neşesi de kaçtı. Sanki vicdanında ağır bir yük varmış gibiydi. Onunla şaka ederdim, yoksa âşık mı oldun, derdim. Ama o hiç cevap vermezdi. Meseleden bir sene sonra bir gün dükkâna geldi. Acaip bir hali vardı. Herhalde fazlaca içmişti. Bana şöyle dedi: «Ben bir karar verdim Albert. Gidip Walter Gillet'i göreceğim.»

Prusty bir yudum kahve içti.

— Walter Gillet meşhur bir avukattı. Tabiî ben Swann'ın neden onu görmek istediğini merak ettim. Lâkin o başını salladı ve bana şöyle cevap verdi: «Henüz birşey söyleyemem. Ama herhalde benden bahsedilecek, sen de birşeyler duyacaksın.»

İhtiyar Prusty kahve fincanını dibine kadar boşalttı.

Paul yerinde duramıyordu.

— Hakkı varmış. Bahsedildi. Ertesi günü Swann Leonard meydanının dört yol ağzında vazife almıştı. Lâkin zilzurna sarhoştu. Renkli işaretleri şaşırdı. Ortalığı birbirine kattı. Müthiş bir kazaya sebebiyet verdi. Bir otomobil bir kadını ezdi. Tabiî büyük bir rezalet oldu. Swann'ı mahkemeye verdiler. Polis kadrosundan kovuldu. Altı ay da hapse mahkûm oldu. Bu cezayı hak etmişti doğrusu...

— Hapisten sonra ne oldu?

— Artık ondan sonra perişan oldu. Hapisten çıkınca birçok işlere girdi. Hususî bir tarzda polis hafiyeliği etti. Olmadı. Otel kapıcısı oldu. Sinemacılık yaptı. Lâkin hiç birisinde muvaffak olamadı. Hapisten çıktıktan sonra çok değişmişti. İçki ve tasa onu berbat etmişti. Ne olduğunu ben de bilmiyorum. Hele şu son iki sene zarfında hiç görmedim.

Paul merakla sordu:

— O zaman ne yapmıştı. Dediği gibi gidip avukat Gillet'i görmüş müydü?

— A.. Orasını ne bileyim artık?

Prusty yeniden düşünceye daldı. Biraz sonra şöyle dedi:

— Hapisten çıktıktan sonra onu pek az gördüm. Bir akşam dükkâna geldi. Gene içmişti. Tezgâhın başında sendeliye sendeliye duruyordu. Evvelâ hiç ağzını açmadı, sonra şunları söyledi: «İnsan fazla kurnaz olmamalı, anladın mı? Fazla kurnazlık para etmiyor.» Bir de kahkaha attıktan sonra gene sallana sallana dükkândan çıktı. Lâkin kahkahası hiç de iç açıcı değildi doğrusu!

— Başka birşey demedi mi?

— Hayır. Hiç birşey.. Bir tek kelime bile ilâve etmedi. Lâkin ben eminim ki onu bu hale getiren hep o Mathry hâdisesidir. Adam harap oldu.

(Arkası var)

Walt Disney'in; hayatlarını filme aldığı

Güney kutbunda yaşıyan fraklı Penguenler

Dünyadaki canlılar içinde, erkeği kuluçkaya yatan tek hayvan cinsi Penguen'dir. Bunların evlenmeleri de çok alâka çekicidir.

Beş kişilik bir ekip, 1951 de, kış mevsiminin en şiddetli günlerinden birinde, Güney Kutbuna ayak bastılar. İnsanın yüzünü ustura gibi kesen şiddetli fırtınalar, mermerleşen denizi yalıyarak, buz kayalarının, aysberglerin suratına, buzlaşan karları çarpıyordu.

Seyyahlar, bir koyun derinliğinde ilerlerlerken, ansızın, yüzlerce metre karelik bir ada üzerinden, şiddetli fırtınanın tesirile, muazzam bulutlar halinde, milyonlarca penguen havalanmıştı. Bu penguenler fırtınanın biraz sakinleşmesi üzerine, tekrar adaya inerek, nefesi daha ağızdan çıkar çıkmaz donduran, soğuğa karşı, mukavemetlerini artırmak için, beyaz göğüslerini, birbirlerinin göğsü üzerine yapıştırarak, öyle, hareketsiz kalmışlardı. Fırtına dindikten sonra, uzun bir uykudan uyanmış gibi, başlarını hafifce kaldırdılar. İşte bu sırada seyyahları hayretler içerisinde bırakan bir şey oldu, milyonlarca penguenin, birbirlerine sımsıkı yapışmasından doğan sıcaklık, kesif bir bulut halinde, soğuk hava tabakası içerisinden, gök yüzüne yükseldi.

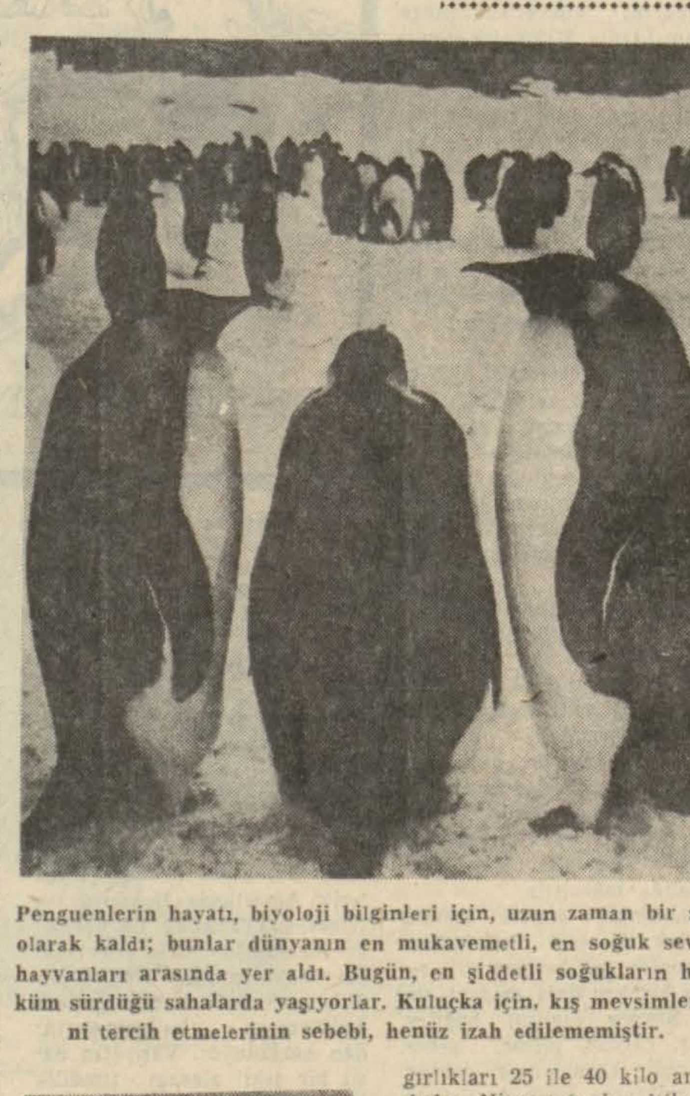

Penguenlerin hayatı, biyoloji bilginleri için, uzun zaman bir sır olarak kaldı; bunlar dünyanın en mukavemetli, en soğuk sever hayvanları arasında yer aldı. Bugün, en şiddetli soğukların hüküm sürdüğü sahalarda yaşıyorlar. Kuluçka için, kış mevsimlerini tercih etmelerinin sebebi, henüz izah edilememiştir.

Paul - Emile Victor'un başkanlığı altında, 1952 de, bir başka ekip Güney Kutbuna gitti. Bu ekipte bulunanlardan doktor Rivolier, buz dağlarının «insanlar ve kobaylar» üzerindeki tesir derecesini ölçecek; biyoloji bilgimi Jean Prevost, penguenlerin hayatını tetkik edecekti. Bunlardan başka, daha birçok âlimler, maceraperestler yanlarında bulunuyordu. Meşhur Pierre - Saint - Martin buz mağaraları, bu seyahat esnasında bulundu.

Güney Kutbunda, yaşıyan bu penguenler, canlı, son derece hareketli, hiddetli, küçücük kanatlı idiler. Kuzey kutbundakilerden çok farklı oluşları daha ilk bakışta anlaşılıyordu. Cumudiyelerin civarındaki denizde avladıkları balıklarla güzelce karınlarını doyurduktan sonra, tekrar, yuvaların bulunduğu buz kayalarına dönüyorlardı. Kuluçkaya yatmak, yavrularını yetiştirmek için, kış mevsimini seçen bu penguenleri, dünyanın en garip hayvanları arasında saymak, hiçte mubabâğalı olmaz.

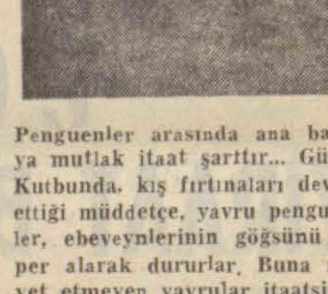

Penguenler arasında ana babaya mutlak itaat şarttır... Güney Kutbunda, kış fırtınaları devam ettiği müddetçe, yavru penguenler, ebeveynlerinin göğsünü siper alarak dururlar. Buna riayet etmeyen yavrular itaatsizliklerinin cezasını, soğuktan donmak suretile öderler.

Güney penguenlerinin boyu, aşağı yukarı bir metre, ağırlıkları 25 ile 40 kilo arasındadır. Nisan ayından itibaren, buz dağlarının eteğinde, binlercesi hep bir arada yaşamağa devam eder. Sonbahar emareleri başlar başlamaz, kendilerine uygun bir eş aramaya koyulurlar. Eşlerini seçecekleri zamanki sinirli heyecanlı halleri, başlarını sağdan sola, soldan sağa kırıta kırıta sallayışları, cidden görülmeye değer.

Bu penguenlerin yumurtalarının ağırlığı 500 gram kadardır, bunlar daima sekiz yumurta üzerine kuluçkaya yatarlar. Güney penguenleri arasında, bugüne kadar, sekiz yumurtadan az veya fazla yumurtaya yatan penguen, hemen hemen hiç görülmemiştir. Kuluçkaya erkek penguen yatar ki, bunu penguenlerin, hususiyetlerinden biri olarak kaydedebiliriz; bu esnada dişi penguen avlanmaya çıkar. Erkek penguenl ve yavruları beslemek vazifesi dişiye aittir. Penguenler yumurtaları, birbirine bitişik bulunan ayakları üzerinde taşırlar; yumurtanın buza düşmemesine azami dikkat gösterirler. Bu esnada, sıçrayışları 7-9 santimetreyi geçmez. Karın adeleleri, adeta bir örtü vazifesi görerek, yumurtaların 30 dereceye kadar sıcaklığını temin eder. Erkek penguen, 63 günlük kuluçkalığı sırasında, yumurtaları soğuktan, fırtınadan korumak için, bütün penguenlik marifetlerini kullanır. Yavrular yumurtadan çıktıktan biraz sonra, dişi penguen karnı yiyeceklerle dolu olarak gelir; yavrularını besler. Erkek penguen, dört ay, ağzına buzdan başka yiyecek almaksızın buz dağlarının kuytu yerlerinde durur. Küçükler yumurtadan çıkar çıkmaz ağırlıkları 350 gramdır. Tüyleri parlak gridir; gözlerinin çevresinde iki beyaz benek vardır. Başlarını, annelerine doğru uzatarak, karınlarını doyurması için, fasılasız bağrışırlar. Bu yavrular, altı ay içerisinde, onbeş kiloya çıkarlar. Bazen, soğuktan dondukları, anne babanın tırnakları arasında öldükleri vâkidir. Bilhassa, ocak ayının sert geçmesi, yavruların ölüm miktarını çok artırır. O zaman, soğuktan donmak üzere bulunan binlerce yavru denize dalarak, dalgalarla, daha sıcak bir saha buluncaya kadar sürüklenir.

Şiddetli fırtınaların hüküm sürdüğü günler, binlerce penguen, buz dağlarının muhafazalı bir yerinde, birbirlerine sokularak aralarında, güneşin vereceği sıcaklıktan daha tesirli bir sıcaklık yaratırlar.

Güney kutbu kâşiflerinden Mario Marret, geçenlerde çok miktarda film çekerek güney kutbundan gönmüştür. Bu filimler arasında, penguenlerin hayatını gösteren dikkate değer bir filim de vardı. Bu film, Cannes festivalinde birinciliği alır almaz, Walt Disney, derhal faaliyete geçti; oldukça büyük bir maddî fedakârlıkla bu cazip filmi satın aldı. Son gelen haberlerden, Walt Disney'in, bu malzemeden istifade ederek, bugüne kadar yaptığı filmlerin en güzelini çevirdiğini, bu harikulâde cazip filmi görmenin bir gün meselesi haline geldiğini öğrenmiş bulunuyoruz.

Çeviren SeyitGÜLEÇ

Bekârları katil olurlar!. Yetişmiş penguenlerin en büyük arzusu, yavrularını dünyaya getirmektir. Erkek kuluçkada yatarken, dişi avlanır. Eşlerini henüz bulamıyan bekâr penguenler gayet sinirlidirler; ezmek, parçalamak için yumurta ararlar. Kuluçka penguenler, bunların şerrinden korunmak için, daima gizli, kuytu köşelere kaçarlar.

SPOR

Dünya Futbol Kupası hazırlıkları

Bale, 13 (AA) — İsviçre «tahmin şirketi», Dünya Futbol Şampiyonası için tertipledi ği ilk müsabakaya ait fişleri satışa çıkarmıştır. Bu tahmin müsabakasına katılmak isteyenler 1/8 finallerindeki 12 maçın nizami müddet sonunda ne şekilde neticeleneceğini bildireceklerdir. Bu müsabakada atılan gol sayısını değil, takımların hangisinin galip geleceğini veya hangi karşılaşmanın berabere biteceğini bildirmek lâzımdır. Tahminler şu karşılaşmalar hakkında salı akşamına kadar kabul edilecektir:

Uruguay — Çekoslovakya, Fransa — Yugoslavya, Türkiye — Almanya, İngilteer — Belçika, İtalya — İsviçre, Uruguay — İskoçya, Avusturya — Çekoslovakya, Brezilya — Yugoslavya, Fransa — Meksika, İngiltere — İsviçre, Macaristan — Almanya, İtalya — Belçika.

Her doğru tahmin için müsabaaklar bire rpuan kazanacaklardır. 9 ilâ 12 puan kazanan müsabıklar mükâfat dağıtılacaktır. Mükâfatlar elde edilen kazanç nispetine ve muvaffak olan müsabıkların adedine göre tevzi edilecek bununla beraber azamî had 50.000 İsviçre frangını aşmayacaktır.

«Sport - Toto» adını taşıyan bu şirketin resmi haber servisi Uruguayın Çekoslovakyayı, Yugoslavyanın Fransayı, Macaristanın Almanyayı yenebileceklerini ileri sürmektedir.

Bundan başka İsviçrenin de İngiltereyi yenebileceği veya en az berabere kalacağı tahmin edilmektedir.

İtalya — İsviçre maçı için ise hiç bir tahminde bulunulmamaktadır. Brezilya — Yugoslavya maçının nizamî müddet sonunda beraber neticelenmesi mümkün görülmekte ve şöyle denilmektedir: Brezilya favori, Yugoslavya ise tehlikelidir.

Dünya Kupası için antrenman maçları

Cenevre, 13 (AA) — Dünya Kupası maçlarına katılmak için buraya gelmiş olan takımların bir kısmı bugün de antrenman maçlarına devam etmişlerdir.

Macar milli takımı burada Servette takımı ile yaptığı maçı 8/2 kazanmıştır. Bütün oyun müddetince hâkim oynayan Macarlar birinci devreyi 3/1 galip bitirmişlerdir.

Macar takımının birinci golünü 14 üncü dakikada serbest vuruşla Bozsik, 21 inci dakikada Kocsis, 45 inci dakikada Puskas, 54 üncü dakikada Kocsis, 56 ıncı dakikada Palotas, 65 inci ve 86 ıncı dakikada Kocsis, 89 uncu dakikada Puskas atmışlardır.

Sevettein birinci golünü ceza vuruşuyla 30 uncu dakikada Nyers, 76 ıncı dakikada Clepp kaydetmişlerdir.

Yugoslav takımı Yverdon'a yerleşti

Yverdon, 13 (AA) — Dün Zürihten buraya gelen Yugoslav milli takımı İsviçre futbol komitesi üyeleri ve mahallî kulüp mensupları tarafından karşılanmıştır. Bilindiği gibi Yugoslavlar ilk maçlarını Fransızlarla yapacaklardır. Bu hususta gazetecilere beyanat veren Yugoslav antrenörü Milovan Chriric bu karşılaşmanın gayet çetin olacağını, fakat takımının kazanacağını zannettiğini söylemiştir.

Kalçasından yaralı bulunan Yugoslav kalecisi Vladimir Beara bugün antrenmanlara katılmaya başlamıştır. Maamafih Beara tamamiyle iyileşmiş görünmediğinden, Yugoslav idarecileri, çarşamba günü Fransızlarla yapılacak maça katılacak durumda olmamsındn endişe etmektedirler. Bu taktirde Beara'nın yerine Branko Kralj çıkacaktır.

Çek millî takımının hazırlığı

Cenevre, 13 (AA) — Çek Futbol Federasyonu Dünya Futbol Şampiyonası için gayet hummalı bir şekilde hazırlanmaktadır. Çekler bundan önceki şampiyona maçlarında elde ettikleri dereceleri tekrar sağlamak istemektedirler. Çek millî takımını eski millî oyunculardan Nejedly ve Ceyp ile aslen Macar olan antrenör Borhy çalıştırmaktadırlar.

Almanlar Macar maçı İçin ümitli

Spiez (İsviçre), 13 (AP) — Hidegkutiye karşı Posipal. Dünya Futbol Şampiyonasının karşılaştıracağı iki meşhur oyuncu ve seyredilecek en güzel oyunculardan biri.

Franz Posipal Alman takımının santrhafıdır. Macar takımının santrforveti Nandor Hideguti yalnız iyi oynayan değil, aynı zamanda iyi düşünen bir futbolcudur. Macar hücum hattının beynidir.

Almanya ile Macaristan 20 haziranda Bâl'de karşılaşacaklardır. Bu Macar takımının İsviçrede geçireceği ilk mühim imtihan olacaktır. Çünkü daha evvel Güney Kore ile 17 haziranda yapacağı maçı kolaylıkla kazanacağı muhakkak addedilmektedir.

Geçen sene takımını İngiltere ile 4—4 berabere bıraktıran Posipal acaba bu maç hakkında ne düşünmektedir?

Posipal Alman takımının kampında verdiği beyanatta şöyle demiştir:

«Dünyanın en iyi takımı ile karşılaşacağız. Onun için tahmin yürütmek garip kaçacaktır. Fakat muhakkak bir beraberlik elde edeceğimizi ümit ediyoruz. Hattâ bir galibiyet dahi elde edebiliriz.»

Alman takımının antrenörü Joe Herberger, Macarların dün yanın en iyi takımına sahip olduklarıı hususunda Posipal ile hem fikirdir.

«Macarları, Londrada İgiltereyi 6—3 yendikleri vakit ve Viyanada Avusturyayı 1—0 mağlûp ettikleri vakit gördüm, demiştir. Fakat Macaralr, Viyanada çok daha iyi bir netice alabilirlerdi.

Çocuklar knedilerini gayet iyi hissediyorlar. Kazanan şansımız bulunduğunu zannediyorum. Gelecek perşembe günü yapacağımız ilk maçta Türkiyeye karşı da çok kuvvetli çıkmamız lâzımdır.»

Türkiyeye karşı çıkacak Alman takımı o günün sabahı, takım doktoru Dr. Franz Loogen in yapacağı muayeneden sonra ilân edilecektir.

KADROLAR

Londra, 13 (TÜRKTEL) — İngilizlerin İsviçreye götürecekleri 17 futbolcu ilân edilmiştir. Bu oyuncular şunlardır:

Merrick (Birmingham), Burgin (Sheffild V.), Byrne (Manchester V.), Green (Birmingham), Staniforth (Huddersfield), Dickinson (Portsmouth), Owen (Luton), Mc Garry (Huddersfield), Wright (Wolverhampton), Kaptan; Broadis (Newcastle), Finney (Preston), Lofthouse (Bolton), Mathews (Blackpool), Mulden (Wolverhampton), Quixall (Sheffield V.), Taplor (Manchester V.), Wilshaw (Wolverhampton).

İSKOÇYA

Londra, 13 (TÜRKTEL) — İsviçre'ye giden İskoçya Millî takımının kadrosu şöyledir:

Martin (Aberdeen), Cunningham (Preston), Aird (Burnley), Dochrty (Preston), Davidson (Partick), Cowie (Dundel), Mc Kenzie (Partick), Fernie (Celtic), Mocan (Celtic), Brown (Blackpool), Odmond (Hibernidus), Hamilton (Aberdeen), Evans (Celtic).

Otomobil yarışı Neticelendi

Türkiye Turing ve Otomobil Kurumu tarafından tertip edilen otomobil rally'si Ankara — İstanbul parkuru üzerinden yapılmış ve derece alanların mükâfaatları dün saat 17.30 da Şark Kahvesinde verilmiştir.

Kurumun İkinci Başkanı Feridun Dirimtekin birinciliği kazanan Reşat Sarıoğulları, ikinciliği kazanan Bedrettin Oganten, üçüncülüğü kazanan İbrahim Bahçeliye birer kupa vermiştir. Otomobil rally'sine eşasen 4 kişi katılmıştı. Kurum, önümüzdeki pazar günü Topkapı — Edirne arasında yalnız kadınların iştirâk edeceği bir yarış daha tertip etmiştir.

54 millik Maraton yarışı

Durban, 13 (AP) — Durban ile Maritzburg arasındaki 54 millik maraton yarışını Johannesburg'lu 45 yaşındaki atlet Wally Hayward kazanmıştır. Hayward bu mesafeyi 6 saat 12 dakika 22 saniyede koşarak evvelki rekoru 19 dakika 30 saniye farkla kırmıştır. Hayward bu yarışı beşinci defadır üstüste kazanmaktadır. Bu sayede dünyanın en mukavemetli atleti olmak şöhretini kazanmıştır. Hayward ayrıca 100 mil rekorunu da elinde bulundurmaktadır.

400 Engelli müsabakasından bir gö rünüş.

Atletizm bayramı dün sona erdi

Türk - Mısır ve Yunan atletlerinin iştirak ettiği müsabakalar heyecanlı oldu, 400 engellide Emin Doybak, bayram rekorunu yeniledi

İstanbul Atletizm bayramının ikinci gün müsabakaları dün oldukça kalabalık bir meraklı kitlesi önünde yapılmıştır. Muntazam bir şekilde cereyan eden bu müsabakalarda şu neticeler elde edilmiştir:

400 Metre Engelli:

Bu müsabakaya bir Yunanlı olmak üzere dört atlet iştirak ettiler. Atletler kulvar kuralarını şu şekilde çektikler: Birinci kulvarda İsmet Dinçcan (İstanbul), ikinci kulvarda Emin Doybak (İstanbul), Üçüncü kulvarda Hakan Eper (Ankara), dördüncü kulvarda Cosmos (Yunan); beşinci kulvarda Aydın Tunalı (İstanbul).

Bu müsabaka çok zevkli ve çekişmeli oldu. Aydın Deparla öne fırladı, Yunanlı Cosmos kendisini 150 inci metre civarında yakalayarak atıadı. Yarışı bu iki atlet önde götürdüler. Cosmos son maniayı önde aşmasına rağmen, Emin Doybak dfizlükte yaptığı bir atakla yarışı almaya muvaffak oldu.

1 — Emin Doybak (İstanbul Galatasaray) 55.6,
2 — Fotias Cosmos (Elen Etnikos) 55.8
3 — Hakan Eper (Ankara - Karagücü) 56.2.

Emin Doybak'ın elde ettiği bu netice yeni İstanbul Atletizm bayramı rekorudur. Eski rekor 56.4 olup Yugoslav atleti Rodoloviç'e ait bulunmakta idi ve geçen seneki İstanbul Atletizm bayramında tesis edilmişti.

800 Metre:

Bu yarışa Ekrem Koçak, Cahit Önel, Fahir Özgüder, İlhami Koç, Ünal Somuncuoğlu, Ferhat Barış ve Mehmen Gündoğan katıldılar. Departla Ekrem öne atladı. Onu İlhami ve Cahit takip ettiler. Cahit İlhamiyi ancak 600 üncü metrede geçti. Ekrem açık farkla birinci olurken Fahir son düzlükte ikincilik için epey mücadele etti. Cahit bu mücadeleden galip çıkarak ikinciliği kopardı.

1 — Ekrem Koçak (İstanbul - Fenerbahçe) 1.53.6 Yeni A. B. Rekoru.
2 — Cahit Önel (İstanbul - Galatasaray) 1:59.9
3 — Fahir Özgüder (Ankara - Amatör).

Disk Atma:

Nuri Mısırdaki mağlûbiyetinin revanşını aldı. Karşıdan esen rüzgâra rağmen dereceler oldukça iyi çıktı.

1 — Nuri Turan (Ankara - Jandarma gücü) 45.12
2 — Celil Uçarer (Ankara) 42.89
3 — Muharrem Kuruüzüm (İstanbul - Ferdi) 35.83

200 Metre:

İki Mısırlı ve iki Türkün iştirak ettiği bu yarışı Mısırlılar aralarında paylaştılar.

1 — Faruk Tadros (Mısır) 22.6
2 — Yousıf Zein (Mısır) 22.7
3 — Simionidis (İstanbul - Beyoğspor) 23.3

Sırıkla Yüksek Atlama:

1 — Ziya Ünivar (İstanbul - Deniz gücü) 3.50
2 — Kenan Çulban (İstanbul - Beşiktaş) 3.20
3 — Tahsin Büyükdoğan (İstanbul - Beşiktaş) 3.10

5000 Metre:

Bu müsabakaya 6 atlet iştirak ettiler. Bu arada Mısırda Hüseyin Topsakalı mağlûb eden Raşidi de bulunmakta idi. Hüseyin koşuyu altı tur önde götürdü. Yedinci ve sekizinci turlarda Raşidi tempoyu hızlandırarak öne atladı ise de kurtulamadı. Hüseyin son iki tura kadar hâkimdi. Bütün koşu devamınca pusuda bekleyen Abdullah Kökpınar 900 metre kala öne fırladı ve arrıveye doğru gittikçe artan bir sürat içinde ipi göğüsledi:

1 — Abdullah Kökpınar (Ankara - Karagücü) 15.10.6
2 — Hüseyin Topsakal (Ankara - Hacettepe) 15.17.2
3 — Mustafa Özcan (Ankara - Amatör) 15.25.4
4 — Kadr-el-Raşidi (Mısır) 15.25.6
5 — Cihat Tunçay (İstanbul - Fenerbahçe) 15.35.5
6 — İhsan Pehlivan (İstanbul - Beşiktaş) 16.21.9

Cirit Atma:

Bu müsabakanın en enteresan tarafı, uzun bir ayrılıktan sonra tekrar pistte gördüğümüz emektar şampiyon Melih Kotancanın da iştiraki oldu. Melih bu müsabakada 43.80 metrelik derecesile dördüncü geldi.

1 — Nuri Çetinyılmaz (İstanbul - Fenerbahçe) 48.06
2 — Fotiadis Cosmos (Elen - Etnikos) 47.70
3 — Kayhan Bahadır (İstanbul - Fenerbahçe) 44.33

Uzun Atlama:

Üç atletin iştirak ettiği bu müsabaka neticesinde:

1 — Fundukidis (Elen - Etnikos) 6.76
2 — Suphi Ural (İstanbul - Fenerbahçe) 6.52
3 — İrfan Çetinkaya (Eskişehir) 6.39

Balkan Bayrak Yarışı:

Sarı ve kırmızı takımlar arasında yapılan bu yarışta:

1 — Kırmızı takım (Ferhat, A. Tunalı - İsmet - Fundukidis) 3.32.5
2 — Sarı takım (Erol - İsa... - Kosmos - Simionidis) 3.35.?

Not: 800 metrede üçüncü gelen Fahir Özgüder'in derecesi 1.56.5 dir.

Müsabakalardan sonra mükâfatlar Adil Giray tarafından tevdi edildi.

Sırıkla yüksek atlayan bir atlet.

Le Mans otomobil Yarışları

Le Mans (Fransa), 13 (AP) — Arjantinli Jose Froilan Gonzales ve Fransız Marrice Trintignant'ın kullandıkları bir Ferrari otomobili yağmur altında yapılan bir Jaguar'la son dakikaya kadar süren bir mücadele neticesinde 24 saatlik Le Mans otomobil mukavemet yarışını kazanmıştır.

Geçen senenin birincileri İngiliz Tony Rolt ve Duncan Hamilton yarışı 1 dakika 25 saniye farkla kaybetmişlerdir.

Gayri resmi neticeye göre Ferrari 24 saatte 4.061 kilometre katetmiştir. Üçüncülüğü Cunningham marka otomobille Amerika'lı Sherwood Johnston ve William Spear 3.791 kilometre katederek almışlardır.

Yarışa başlama işareti saat 16 da Hollanda Prensi Bernhard tarafından verilmişti.

İtalya turunu İsviçre'li bir bisikletçi kazandı

Milâno, 13 (AP) — İki haftadır devam eden İtalya bisiklet turunu Carlo Clerici adında genç ve tanınmış bir İsviçreli bisikletçi kazanmıştır.

Genç bisikletçiyi meşhurlardan İsviçreli Hugo Koblet takip etmiş, İtalyan Fausto Coppi ... milerdir.

Bugünkü son merhaleyi Belçikalı Rik Van Steenbergen kazanmıştır. Bütün tur ... kilometredir.

Kuşbakışı

Mühim bir vazife

...kiye, İmparatorluk devrinde, kendi ekmeğini kendisi temin edemezdi. Ununu, buğdayını yabancı memleketlen getirtirdi. Cumhuriyet idaresi buna son vermek için ...r aldı, çalışma muvaffakiyetle neticelendi. Hele birkaç ...denberi, ziraatin makineleşmesi sayesinde, büyük bir ... kalkınma karşısında bulunuyoruz. Kendi ihtiyacımızı ...ladıktan başka yabancı memleketlere de büyük ölçüde ...day ihraç ediyoruz. O kadar ki Türkiye şimdi belli ... buğday ihracatçısı memleketler arasında bulunmakta.

Bu memnunluk verici ve göğsümüzü iftiharla kabarta... vaziyet karşısında anlaşmaz bir nokta vardır: Vakit va... yurdun bir tarafında ekmek sıkıntısı çekilmesi... Dün ...rde bu sıkıntı vardı, şimdi Ankarada baş göstermiş; ... ekmek tedarikinde güçlük çekiyormuş...

Başka memleketlere milyonlarca ton buğday gönderir... ve depolarımız ihtiyaçtan fazla buğdayla dolu durur... ekmek sıkıntısı çekilmesi anlaşılır şey değildir. Bu sı... gerçi çabuk önleniyor; fakat böyle dahi olsa bir daha ...ibi hâdiselerin tekrarlanmasına meydan vermiyecek ...r almak lâzımdır.

İkinci bir nokta da ekmeğin kalitesidir. En iyi buğday... yetiştirdiğimiz halde yediğimiz ekmek kalite bakımın... istenilen derecede değildir. Gerek değirmenlerimiz, ge... fırınlarımız çok sıkı bir kontrola ve esaslı ıslahata muh... Geçende bir değirmende insanın midesini bulandıra... pisliklerle karşılaşılmıştı. Birkaç gün evvel de bir fı... bitli unlar bulundu, çalışan herkesin bit içinde olduğu ...ldü.

Ekmek bizim başlıca gıdamızdır. Bu gıda her bakımdan ...len derecede nefis ve bilhassa temiz olmalı, hiç bir ...ükle karşılaşmadan tedarik edilebilmelidir. Bu, hükû... ve belediyelere düşen en mühim vazifelerden biridir. ...ye kadar bir hayli ihmal edilmiş olan bu vazifeyi ... surette ele almak zamanı gelmiştir. Halk başlıca gıda... her istediği zaman bulmalı ve temizliğinden şüphe et... yiyebilmelidir.

Enis Tahsin TİL

Kaçakçılar iki adamı kaçırmışlar

(Başı 1 incide)

... Alâaddin «İskenderun» ...ketinden sonra uçakla ...ye gidip gemiyi karşıla... ...a gemici Hasanlar, pa... ...ukları yerde bulama... söylemişler ve verme... Bu hâdiselerden son ...din uçakla, Hasan Er... gemi ile yurda dön... Havva Erbaş, polise ihbarda, paketi veren ...ların her iki Hasan Er ...taksiyle kaçırdıklarını ...larının da tehlikede ol... bildirmiştir. Bu arada, Havvanın kocası Hasan Erbaş, kuyumcuların elinden kaçarak kurtulmuştur. Yapılan tahkikata göre ortadan kaybolan pakette 8000 dolar olduğu anlaşılmıştır. Kuyumculardan Mehmet ve Ömer ile kaçakçılık için tavassut ta bulunan Hüsnü yakalanmışlardır. İdris oğlu Şaban Erbaşın evinde yapılan aramada 271 mermi ile 1800 lira bulunmuştur. Firar halinde olan Alâaddin ile kaçırıldığı iddia edilen Hasan Erbaş aranmaktadır. Tahkikata devam edilmektedir.

...avi için ...ellerle âyin ...pan zenci

...dolu Ajansı

...York, 13 — Titus Rivers ... 23 yaşlarında bir zen... soymak ve içinden çı... bir cesedin uzuvlarını ...âyinlerinde kullanmak ...bugün tevkif edilmiştir. ...ları imal eden bir fab... olan Rivers, polise ...dede hastalara telkin ...diğini söylemiştir. ...makamlarının bildir... Rivers cuma gecesi, ...girerek geçen A... ölen 87 yaşlarında bir ...cedini mezardan çıkar... Rivers, henüz ele geç... arkadaşı ile birlikte ...de iki defa girmişler ...bir mezarı açmaya ...haydutlar, üzerindeki ...sökememişler ve ...dün gece bir daha ...memişlerdir. Rivers, ...hâdiseine şöyle devam ...Cesedin başını, sol ko... elini kesip aldım. Bir ...yarak bir apartmanın ...götürdüm. Orada ...Voodoo âyini daldırdıktan ...yapabilme... için alınıma, ...sağ elime sürdüm. ...yolu ile şifa bul... hastalar bana ge... dua eder ve Voo... tatbik ederim. Voo... Haitide yapılan Af... bir barbar dinidir. ...asla para alma... verdikleri hediyeleri

Bir artistin Ayağı kırıldı

(Başı 1 incide)

girmiş ve düşmüştür. Abdurrahman Palay'ın bacağı kırılmıştır. Aktör hastahaneye kaldırılmış, rolün dublörü de olmadığı için başka bir artist bu rolü okumak suretiyle oyuna devam edilmiştir.

Amerika'da bugün, pasif korunma tecrübesi yapılacak

Washington 13 (A.P.) — Harpten sonraki ilk memleket çapındaki pasif korunma manevraları yarın sabah başlıyacak ve 24 saat devam edecektir. «Operation Alert» adı verilen bu manevralarda 425 düşman uçağının kuzey, doğu ve batıdan geldikleri farzedilecektir.

Düşman uçaklarının taarruz ettikleri haberi verilince başkan Eisenhower ve yardımcıları da Beyaz Sarayın sığınağına ineceklerdir. Uçaklara hedaf teşkil etikleri farzedilen şehirlerde trafik duracak, yayalar sığınaklara gireceklerdir. Düşman uçaklarının 49 şehire taarruz ettikleri farzedilerek diğer 85 şehirden bunlara yardım etmeleri istenecektir.

Manevralar esnasında atom, hidrojen bombalariyle, yangın bombaları ve radyo ile idare edilen bombalara karşı tedbirler alınacaktır.

Başkan Eisenhower sığınakta 10 dakika kalacaktır.

— Arizona'da, Phoenix mıntıkasında bir çelik ...vezneadrı olan Herbert'in eşi 23 yaşında Evelyn ... haziran günü kaybolmuş ve sonradan kendisinin ...kocasından 240 bin lira fidyei necat istendiği ...iki çocuk annesi olan Bayan E. A. Smith polis... ...bulunarak kocasına teslim edilmiştir. Resimde ...bulunduktan sonra kocası ile (solda gözlüklü) bir ara... ...bulunan aile doktoru Anguse de Pürto'dur

GENERAL DE CASTRİE'NİN EŞİ — Hindiçini'de Dien Bien Fu müstahkem mevkiinin kumandanı General de Castrie'nin eşi, Hanoi'de bulunmaktadır. General müstahkem mevkiin düştüğü tarihe kadar eşi ile telefonla görüşmüştür. Yukarıda resimde general kalenin düşmek üzere olduğunu bildirirken bunu dinleyen eşi görülüyor. Duyduğu endişe yüzünden belli olmaktadır.

Millî takımımız Bugün İsviçre'ye Gidiyor

(Başı 1 incide)

han; Lefter, Coşkun, Necmi.

Takımımız ilk maçını İsviçrede yapacağı hafif bir idmandan sonra 17 haziran perşembe günü Bern şehrinde Almanyaya karşı yapacaktır. Millî futbolcularımız ikinci karşılaşmalarını 20 haziranda Güney Koreye karşı yapacak ve bu iki müsabakaları ile final lere katışmak hakkını kazandığı takdirde 8 takımın iştirâk edeceği Dünya Kupası finallerine girecektir. Millî takımımız ilk maçına şu kadro ile çıkacaktır.

Turgay — Rıdvan, Basri — Mustafa, Çetin, Rober — Erol; Suat; Feridun; Burhan; Lefter.

Rene, Coty İstişarelerine Devam ediyor

(Başı 1 incide)

Cumhurbaşkanı Rene Coty, öğleye doğru müstakiller grupu başkanını kabul etmiştir.

Daha önce istişareye çağrılan Radikal grup lideri Yvon Delbos, Elysee Sarayından çıkarken şunları beyan etmiştir:

«Henri Borgeaud ve ben Radikal bakanlarla millî meclisin verdiği oydan çıkarılacak netice üzerinde Radikal bakanlarla mutabık kaldığımızı ve aynı zamanda dış siyasetimizde bir değişiklik arzu etmediğimizi de Cumhurbaşkanına bildirdik. Diğer taraftan, kendisine milletin oyuna bir kere daha müracaat etmekten çekinmediğimizi, fakat halihazır durumun acele olarak bir seçim reformunu gerektirmekte olduğunu izah ettik.»

Amerika'da

Washington, 13 (AA) — Birleşik Amerika Hadiciye Vekili John Foster Dulles, M. Joseph Laniel'in Fransız Millî Meclisinde uğradığı mağlûbiyet neticesinde dün sabah Pariste başlayan siyasi buhranın mânâ ve şümulü etrafında Hariciye Vekâletinin yüksek memurlariyle dün gece saatlerce süren görüşmeler de bulunmuştur.

İsveç, atom fabrikası kuruyor

Stockholm (İsveç) 13 (AA) — Hür dünyada, daha şimdiden üçüncü en büyük tepkili uçak kuvvetine ve en itinalı hava sığınaklarına sahip olan İsveç atom malzemesi imâl edecek yeni tesisler kurmaya hazırlanmaktadır.

Baltıktaki Rus üslerinden tepkili uçakla ancak 12 dakikalık bir mesafede olan burada, hükûmet sözcüsü, atom şehrinin evvelâ 10.000 kilovatlık, daha sonra da 60.000 kilovatlık bir reaktörle teçhiz edileceğini söylemiştir.

400 kişinin çalışacağı atom fabrikasının, kaça mal olacağı henüz hesaplanmamıştır. Fakat devlet malı atom enerji kumpanyası temellere 6.400.000 dolar harcamıştır. Müdürlerden biri atom şehrinin Stockholm veya Goeteberg civarında inşa edileceğini bildirmiştir.

Dünya Kupası Maçlarını idare Edecek hakemler

Bern (İsviçre), 13 (AP) — Dünya Futbol Şampiyonası organizasyon komitesi bugün ilk turda oynanacak 16 maçı idare edecek hakemleri seçmiştir.

Komite ayrıca Milletlerarası Futbol Federasyonu (FİFA) nın bu maçlarda bulunacak temsilcilerini de tâyin etmiştir.

İsimler şunlardır:

16 haziran maçları:

Uruguay — Çekoslovakya. Bernde, hakem A. E. Ellis (İngiltere), Fifa temsilcisi Gustav Wiederkehr (İsviçre).

Avusturya — İskoçya. Zürihde, hakem Laurent Francken (Belçika), Fifa temsilcisi Holger Bergerus (İsveç).

Fransa — Yugoslavya. Lozanda, hakem B. M. Griffith (İngilterenin Gal eyaletinden) Fifa temsilcisi Karel Lotsy (Hollanda).

Meksika — Brezilya. Cenevrede, hakem Paul Wyssling (İsviçre), Fifa temsilcisi Sir Stanley Rous (İngiltere).

17 haziran maçları:

Türkiye — Almanya. Bern'de, hakem Vieira Da Costa (Portekiz), Fifa temsilcisi Henri Delauney (Fransa).

İngiltere — Belçika. Bâl'de, hakem Emil Schetzer (Almanya), Fifa temsilcisi Holger Bergerus (İsveç).

Macaristan — Kore. Zürih'de, hakem Raymond Vincenti (Fransa), Fifa temsilcisi Gustav Wiederkehr (İsviçre).

İtalya — İsviçre. Lozan'da, hakem A. Viana (Brezilya), Fifa temsilcisi Dr. D. J. Vilizio (Uruguay).

19 haziran maçları:

Uruguay — İskoçya. Bâl'de, hakem Vinceizo Orlandini (İtalya), Fifa temsilcisi Gustav Wiederkehr (İsviçre).

Avusturya — Çekoslovakya. Zürihte, hakem Vasa Stevanovic (Yugoslavya), Fifa temsilcisi Karel Lotsy (Hollanda).

Brezilya — Yugoslavya. Lozanda, hakem Charles E. Faultless (İskoçya), Fifa temsilcisi Karel Lotsy (Hollanda).

Fransa — Meksika. Cenevrede, hakem Manuel Asendi (İspanya), Fifa temsilcisi Dr. Ottorino Barassi (İtalya).

20 haziran maçları:

İngiltere — İsviçre. Bernde, hakem İstvan Zsolt (Macaristan), Fifa temsilcisi Henri Delaunay (Fransa).

Macaristan — Almanya. Bâl de, hakem W. Ling (İngiltere), Fifa temsilcisi Dr. Ottorino Brassi (İtalya).

Türkiye — Güney Kore. Cenevrede, hakem Esteban Marino (Uruguay), Fifa temsilcisi Dr. L. Wilinio (Uruguay).

İtalya — Belçika. Lugano'da, hakem Erich Steiner (Avusturya), Fifa temsilcisi Karel Lotsy (Hollanda).

Bucak'ta ziraî çalışmalar

Bucak, 13 (AA) — Kazamızda mahsül durumu bu yıl memnuniyet vericidir. Ziraat Vekâletinin Erkutlu köyünde kurduğu yoncalıktan 1954 yılı ilk bitimin de 325 haneye 20 bin kilo yonca dağıtılmıştır.

Kazamız çiftçileri Ziraat Bankasınca da yapılan uzun vâdeli yardımlardan kalkınmasını temin bakımından çok istifade etmektedirler.

Rusya, Batı Almanya ile anlaşmaya çalışıyor

(Başı 1 incide)

hareketin gelişmekte olduğunu ve bu hareketin Avrupa müdafaa camiası ile alâkalı bütün andlaşmaların tasfiye edilmelerini istediğini söylemiştir.

Yine Pravda'ya göre, Malenkov bu teminniye cevap olarak şöyle demiştir:

«Sovyetler Birliği, Batı Almanya ile Rusya arasında iktisadi ve kültürel münasebetler kurulması gibi talepleri müsait karşılayacak, iki tarafın karşılıklı menfaatlerine cevap verecek ve Alman meselesinin halledilmesi ve Avrupada sulhun kuvvetlendirilmesi işine hız verecektir.»

İki Başbakan arasındaki bu mülâkatın, Fransa kabinesinin tehlikeli bir durumda bulunduğu sıralarda yapılmış olduğu muhakkak görünmektedir. Avrupa savunma camiası Batı Almanya Başbakanı Adenauer'in temel siyaseti olmuştur. Fakat andlaşmanın Fransa tarafından tasdikinin çok gecikmiş olması Batı Alman siyasetinin değişmesine yol açmıştır ve Malenkov bu hareketi desteklemektedir.

Batı Almanyada

Bonn, 13 (AP) — Sovyetler Birliği başbakanının batı Almanya tarafından yapılacak herhangi bir yakınlaşma teklifinin müsait karşılanacağı hakkındaki sözlerini müteakip Hür Demokrat Partisi Batı Almanya ile Rusya arasında daha sıkı münasebetler kurulması için açmış olduğu kampanyaya hız vermiştir.

Moskova ile doğrudan doğruya diplomatik münasebetler tesisi fikrini ortaya atmış olan Hür Demokratlar derhal Sosyalistler tarafından desteklenmiş lerdir ve bunlar «Sovyetler Birliği ile normal münasebetler tesisini memnuniyetle karşılayacaklarını» bildirmişlerdir.

Hür Demokrat Partisinin lideri Dr. Thomas Dehler, «Batı Almanya ile Sovyetler Birliği arasında doğrudan doğruya diplomatik münasebetler kurulmasının son derece lüzumlu olduğunu», söylemiştir. Dehler'in Hür Demokratları, Başbakanın dört partiden müteşekkil koalisyonunun ikinci büyük ve nüfuzlu grubudur.

Parlamentodaki Hür Demokrat mebuslardan Karl Georg Pfleiderer «Malenkov'un sözlerinin derhal ,dikkatli bir müzakerenin mevzuu olmasını» istemiştir.

Dehler umumi bir toplantıda şöyle demiştir:

«Mademki Almanyanın Birleştirilmesi yalnız Sovyetler Birliğinin tasvibi ile mümkün olacaktır, o halde Ruslarla doğrudan doğruya müzakerelere girişilmek için bütün imkânlar araştırılmalıdır.»

Adenauer hükûmeti Malenkovun sözlerini derhal tefsir etmekten çekinmiştir. Fakat bazı resmi şahsiyetler, Sovyet başbakanının yalnız iktisadi ve kültürel bağlara temas ederek sadece Rusya ile harpten evvelki ticari münasebetlerini tekrar kurmayı çok isteyen Almanyanın sanayi, ticari ve bankacılık menfaatlerini kasdetmiş olduğunu söylemişlerdir.

Moskova ile Bonn arasında diplomatik münasebetlerin kurulması ise Birleşik Amerika, İngiltere ve Fransanın tasviplerinin alınmasını icap ettirmektedir ki, bu devletler böyle bir hareketi veto edebilirler. Fakat Batı Almanya ile Sovyetler Birliği arasında iktisadi ve kültürel münasebetlerin kurulmasına hiç bir mani yoktur.

Bir hususi alman ticaret heyeti Rusya ile vadesi bir seneden fazla olan 59 milyon dolarlık bir ticaret anlaşması yapmağa çalışmaktadır. Geçen hafta altı kişilik bir heyet anlaşmanın son rötuşunu yapmak için Moskovaya hareket etmek üzere iken bu seyahati bazı «teknik sebeplerden» dolayı geri bırakmıştır. Mesul kaynaklar Adenauer hükûmetinin bu seyahatten vazgeçilmesi için heyet üzerinde tazyikte bulunduğunu söylemektedirler.

Bitli fırına kapatılma cezası hâlâ tatbik edilmedi

(Başı 1 incide)

Vâki ihbar üzerine Ali Akpınarlı ve Osman Çakmağa ait fırında 10-6-954 gecesi yaptırılan tetkikte işçilerin bitli ve pis olduğu ve diğer 6 madde üzerinde de uygunsuz hareketleri görüldüğünden fırın sahipleri hakkında 3726 cilt ve 4 varak numaralı ceza zabtı tanzim olunarak 11.6.954 tarih ve 4252 sayılı yazı ile Eminönü Kaymakam ve Belediye Şubesi Müdürlüğüne gönderilerek bu suçlardan dolayı fırının kapatılması bildirilmiştir.

Kaymakamlıkça cezanın infazına dair alınacak cevap üzerinde bu hususta gazetenize malûmat verileceğine bilgilerinizi saygı ile rica ederim.

Bu yazıdan da anlaşılacağı veçhile, fırının kapatılması için cuma günü Eminönü Kaymakamı ve Belediye Şubesi Müdürlüğüne emir verildiği halde, bu makam aradan 3 gün geçmiş olmasına rağmen, kararı tatbik etmemiştir. Bütün bu olan bitenlere rağmen, kararı tatbik etmemiştir. Bütün bu olan bitenlere rağmen dün bir arkadaşımız Sultanahmet Cezaevinin karşısındaki bitli fırından bir ekmek aldı ve doğru Alemdar karakoluna giderek ilgili belediye polisine bir zabıt tutturdu. Çünkü bütün zoraki gayretlere, cezа vaatlerine rağmen kapatılma yan Akpınar fırınının dün sattığı ekmekler de, evvelkiler gibi pis, hamur, etiketsiz ve eksik vezinliydi.

Sultanahmetteki bitli fırın meselesi ve bu hâdise karşısında ilgililerin takındığı tavır; bu şehirde belediyenin olmadığına dair ötedenberi ileri sürülen iddiaların ne derece haklı bulunduğuna şahane bir misal teşkil etmektedir.

Son hâdise ile, belediyenin gayrete geleceği yolunda, bâzı iyi niyetliler tarafından beslenilen zayıf ümitler de kaybolmuştur. Halkın baş gıdası ve sıhhati ile bu derece oynayabilen ve onu tehdit eden bir fırının hâlâ faaliyette bulunabilmesi; hâlâ hamur, eksik vezinli, kapkara ve içinden her şeyin çıkması ümit edilebilen ekmek imaline devam etmesi halkı ve bizi hayret ve teessüre düşürmüş bulunuyor.

Dün, aynı fırın hakkında Alemdar karakoluna iki şikâyet vâki olmuş ve zabıt tutulmuştur. Şikâyetçilerin getirdikleri ekmek nümuneleri, tahlil için karakolda alıkonulmuştur. Bize ifade edildiğine göre bu ekmekler bugün belediye tahlilhanesine gönderilecektir ve yine gayet iyi bildiğimiz veçhile, bu tahlile gönderilen ekmekleri, lâboratuarda fareler yiyecektir.

Eminiz ki, dünyanın hiç bir yerinde; halkın menfaatlerini gözetmek maksadiyle meydana getirilmiş bir müessese, mevcut mevzuatı, halkın zararına ve suçlu oldukları açıkça meydana çıkan şahıs veya müesseselerin lehine tefsir edemez. Suçluyu sindirmek için, verilmesi lâzım gelen cezanın temposunu bu derece ağırlaştıramaz ve halkı, kendisine kastedenlere karşı, bu derece müdafaasız bırakamaz. İşte ikinci misal de önümüzde duruyor. Kurtlu buğdayları öğütürken yakalanan Hasköy değirmeni de faaliyetine devam etmektedir.

Metresi zannetti

Hususi Muhabirimizden

İzmir 13 — Manisada Malta mahallesinde oturan bir şahıs uzun zamandanberi gayri meşru bir şekilde yaşadığı evli bir kadının evine girmek istemiş ve gidip kapısını yoklamıştır. Bu sırada kadının kocası gelip kapıyı açmış. ve ev sahibine sarılarak dudaklarından öpmüştür. Ancak adamın dudakları traşı uzamış bir tenle temas edince durumu anlıyarak hemen kaçmıştır. Kadının kocası da gece kıyafetiyle adamın arkasından koşmuş ve gece yarısı sokakta bir kovalamaca başlamıştır. Hovarda kaçmağa muvaffak olmuş ve ev sahibi de dönünce karısını dışarı atmıştır.

Köprünün tâmiri işi Uzun sürecek

(Başı 1 incide)

zarı itibara alınmamaktadır. Tamir işinde çalıştırılan işçilerin sayısı azdır ve zamandan azami istifade metodu tatbik edilmemektedir. Köprünün tamirine bu tempoyla devam edildiği takdirde, önümüzdeki yaz aylarında trafik meselesinin daha büyük bir dert olarak İstanbulluların karşısına dikileceği kuvvetli bir ihtimal olarak ileri sürülmektedir.

ALIŞVERİŞİNİ BİZZAT YAPAN CUMHURBAŞKANI — Avusturya Cumhurbaşkanı mütekait General Theoder Körner, resmi maiyeti ve polis refakatinde dolaşmaktan hiç hoşlanmaz. 1950 yılında Cumhurbaşkanı seçilmeden evvel Viyana Belediye Reisi iken alış verişini bizzat yapmak için pazara gitmek en büyük zevki idi. Şimdiki durumu buna müsaade etmemekle beraber, Körner'in zaman zaman yine kaçamak yaparak alış verişe gittiği rivayet olunmaktadır.

Resmî tebliğ

(Başı 1 incide)

seleler dikkatle incelenmiştir.

Başbakanlar, sulhsever memleketlerin dünya sulhünü muhafaza için bütün gayretlerini birleştirmeleri ve müşterek bir siyaset takip etmeleri hususundaki zaruretin bugün de her zamanki kadar büyük olduğu neticesine varmışlardır. Bu bakımdan, bu defa mer'iyete girmiş bulunan dostane işbirliği andlaşmasının akdi suretiyle iki memleketin dünya emniyetine ve bilhassa kendi müşterek menfaatlerine olduğu kadar içinde bulundukları bölgenin emniyetine yaptıkları hizmetin büyüklüğünü bir kere daha kaydetmekle bahtiyarlık duymuşlardır.

Bu andlaşmayı müessir hale getirmek ve şümulünü genişletmek hususu iki Başbakan tarafından etraflı şekilde tetkik edilmiştir.

Bu andlaşmanın dördüncü maddesi teknik tecrübe ve bilgilerden mütekabilen istifade edilmesi, iki memleketin silâh ve mühimmat imalâtındaki ihtiyaçlarının karşılanması ve, tahrik edilmemiş bir tecavüzün hariçten vukuu halnde yapılacak işbirliğinin imkân ve şümulünün tetkik suretiyle iki memleket arasında savunma sahasında işbirliği yapılmasını derpiş eylemektedir. İşbu maddenin tatbikinin temini zımnında derhal faaliyete geçilmesi kararlaştırılmıştır. Bu karar mucibince, icap eden savunma plânlarının hazırlanması için iki memleketin askerî mütehassısları arasında kurmay görüşmelerine hemen başlanacak ve taraflardan her birinin askerî heyetleri ötekinin ülkesinde tetkik seyahatleri yapacaklardır.

Dostane işbirliği andlaşmasının taraflar arasında azamî ölçüde siyasî işbirliğini derpiş eden hükümlerinin tatbiki zımnında, iki Başbakan tarafların hariçteki temsilcilerinin ve devlet adamlarının sıkı istişare halinde bulunmalarını ve mümkün olduğu kadar sık buluşmalarını kararlaştırmışlardır. İşbu temasların başlıca gayesi, andlaşmanın daha ziyade inkişaf ettirilmesi ve şümulünün genişletilmesi olacaktır. İki Başbakan, bu bölgedeki devletlerden, Türkiye ve Pakistanla ayni gayeleri takip edenlerin de mezkûr andlaşmaya iltihakı kendi menfaatlerine tamamen uygun bulacakları ümidini kuvvetle izhar etmişlerdir.

Başbakanlar, andlaşmayı daha müessir kılmak hususundaki müşterek gayelerine uygun olarak, memleketleri arasında 1951 de imzalanmış olan kültür andlaşmasında derpiş edilen komisyonların, hem ayrı ayrı, hem müştereken, iki memleket arasında kültürel işbirliğinin inkişaf ettirilmesi hususunda hükûmetlere tavsiyelerde bulunmak üzere derhal kurulmasını kararlaştırmışlardır. Bundan başka, iki hükûmet, dostane işbirliği andlaşmasında derpiş edilen ekonomik ve teknik işbirliğinin inkişaf ettirilmesi çarelerinin aranması işini derhal ele alacaktır.

Başbakanlar arasındaki görüşmeler, meseleleri ele alış ve görüş hususunda şayanı dikkat bir vahdeti meydana koymuş olup çok büyük bir samimiyet ve karşılıklı anlayış içinde cereyan etmiştir. İki Başbakan, bu vâkıânın, esasen tarihî bağlarla yekdiğerine bağlı bulunan milletlerinin kuvvetle arzu ettiği veçhile, memleketleri arasındaki sıkı, dostça ve işbirliği zihniyetiyle meşbu münasebetlerin inkişafı bakımından âtî için büyük vaadleri tazammun ettiği hususunda ittifak eylemişlerdir.

Cumhurbaşkanı ve Başbakan Pakistana davet edildi

Ankara 13 (A.A.) — Dışişleri Bakanlığından bildirilmiştir:

Memleketimize resmi bir ziyaret yapmış olan Pakistan Başbakanı Muhammed Ali, Pakistan genel valisi Gholam Muhammed ve Pakistan hükûmeti adına Cumhurbaşkanı Celâl Bayar ile Başbakan Adnan Menderesi Pakistana resmi ziyaret yapmağa davet eylemiştir.

Cumhurbaşkanı ve Başbakan bu dostane daveti memnuniyetle kabul etmişlerdir.

New York Times'in makalesi

New York, 13 (AP) «New York Times» bugünkü makalesinde «Türkiyenin, millî meclisinin Türk — Pakistan müdafaa paktını ittifakla tasdik etmesiyle, hür dünyanın dâvasını bir kere daha ileriye götürdüğünü» yazmaktadır. Gazete makalesine şöyle devam etmektedir:

«Paktın tasdik edileceği hususunda hiç bir şüphe yoktu, fakat bütün meclis âzalarının ittifakı bir kuvvet işareti olmuştur. Pakistanın kendi dâvası, hür dünya dâvası ile beraber Türkiye tarafından desteklenmektedir.»

Gazete iki devlet arasındaki din görüşü farklarını ve Pakistandaki devletle din münasebetlerini gözden geçirdikten sonra şöyle devam etmektedir:

«Başbakan Mohammed Ali gayret sarfetmiş ve bâzı muvaffakıyetler kazanarak işler bir hal çaresi bulabilmiştir.

Mohammed Alinin memleketinde elde ettiği neticelerin akislerini şimdi, Türkiyenin bu memlekete olan itimadının yenilenmesinde görmek mümkündür.

Pakistan devlet adamının Ankaraya yaptığı ziyaretin meyveleri bir değil birkaç bakımdan elde edilecektir. Müzakerelerdeki açıklık da Türkiye Büyük Millet Meclisinin süratli ve kat'î bir hareketiyle neticelenecektir.»

İHTAR KULELERİ — Plâjda boğulmaları önlemek için kuleler yapılmıştır. Bu kulelerdeki bekçiler kıyıdan fazla uzaklaşanlara ihtarda bulunmaktadır. Resimde Floryadaki kule görülmektedir

BULMACA

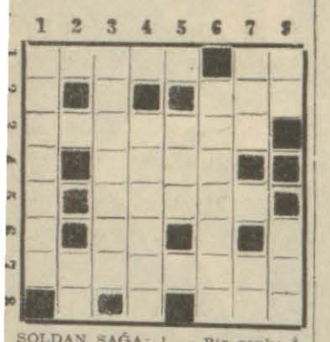

SOLDAN SAĞA: 1 — Bir renk; İşaret sıfatı. 2 — Ödeşme. 3 — Psikoloji. 4 — Müellif mahsulleri. 5 — Gözetme. 6 — Baba. 7 — Bir subay. 8 — Serkeş.

YUKARIDAN AŞAĞIYA: 1 — Bir et yemeği. 2 — Bir nota. 3 — Üstelik. 4 — Hedefi buluş. 5 — Matem. 6 — Renklerden birine girme. 7 — Bir böcek; Bir Bir musiki işareti. 8 — Bir musiki âleti; Ansızın.

EVVELKİ BULMACANIN HALLİ

SOLDAN SAĞA: 1 — Çiftçi. 2 — Ya. 3 — Tafracı. 4 — Al; LÂ. 5 — Lefkoşa. 6 — Ak; Nü. 7 — Afrika. 8 — İbre.

YUKARIDAN AŞAĞIYA: 1 — Çamalca. 2 — .... 3 — Yılan. 4 — Terakki. 5 — Alo; Kl. 6 — Ab. 7 — Yılan. 8 — Ma; Üye.

RADYO

14 Haziran 1954 Pazartesi

ANKARA

7.28 Açılış ve program.
7.30 Günaydın.
7.45 Haberler ve hava raporu.
8.00 Karma sabah müziği.
8.30 Vals ve tangolar.
9.00 Günün programı ve kapanış

***

11.58 Açılış ve program.
12.00 Asker saati.
12.20 Muallâ Mukadder Atakan.
12.20 Türk kahramanlığı.
13.00 M. S. Ayarı ve haberler.
13.15 Unutulmayan virtüozlar.
13.30 Öğle gazetesi.
13.45 Meshur İspanyol sarkıları.
14.00 Hava raporu, akşam programı ve kapanış.

***

16.58 Açılış ve program.
17.00 Neşeli akşam müziği.
17.30 Serbest saat.
17.45 Mediha Fidan.
18.00 Grieg: Lê minör piyano konçertosu.
18.30 Klâsik Türk müziği.
19.00 M. S. Ayarı ve haberler.
19.15 Tarihten bir yaprak.
19.20 Caz piyanistleri.
19.30 Köyün saati.
19.45 Yurttan sesler.
20.15 Radyo gazetesi
20.30 Cesar Franck: Senfoni re minör.
21.15 Radyo haftası.
21.30 Nevin Demirdöven.
22.00 Serbest saat.
22.15 Frankie Carle. Tex Beneke ve Barcley Allen orkestraları
22.45 M. S' Ayarı ve haberler.
23.00 Program ve kapanış.

***

İSTANBUL

12.57 Açılış ve program.
13.00 Haberler.
13.15 Dans müziği.
13.30 Ülker Akman - Kasım Ünal.
14.00 Uvertürler: a) Franz von Suppe «Maça kızı» b) Aleksandr Borodin.
14.20 Ferîha Tunceli.
14.45 Jacqueline François.
15.00 Kapanış.

***

18.0 Açılış ve Hakkı Derman fasıl heyeti (Hicazkâr).
18.30 İngilizce ders.
18.45 İbrahim Solmaz ve Arkadaşları.
19.00 Haberler.
19.15 Akile Artun .
19.45 Plâk geçidi a) Camille Saint Saens. «Omphale'in çıkrığı» Senfonik şiir b) J. Brahms «İntermezzo» ve «Capriccio» c)E. Grieg. «Dağ kralının Mağarası» ve «Dağ kralının kızının dansı» d) G. Puccini «Tosca» arya e) Ludwig van Beethoven «Romans» No: 2 «Fa majör»
20.30 Kısa şehir haberleri.
20.35 Necmi Rıza Ahıskan.
21.00 Konuşma.
21.10 Mürşide Şener.
21.30 Pietro Nardini Sonat «re majör» Çalanlar: Harutyun Hanesyan (Viyola) Andhit Hanesyan (Piyano).
21.45 Spor hasbihalleri.
22.00 Saime Sinan.
22.30 Saz eserleri (Hadiye Tüdgen ve arkadaşları).
22.45 Haberler.
23.00 Kambiyo - Borsa ve programlar.
23.07 Dans müziği.
23.20 Dinleyici istekleri (Klâsik Batı müziği).
24.00 Kapanış.

***

İZMİR

15.58 Açılış ve program.
16.00 Saibe Küçükoğulları - Suzan Taşsöken.
16.30 Juliette Greco.
16.45 Osman Türen.
17.15 Başlıca programların tadımı.
17.20 İzzet Önver Tango - vals ve Polka topluluğu.
17.40 Sarkılar.
18.00 Ralph Flanagan orkestrası.
18.25 Servet Candas.
18.45 Türk tarihinden sayfalar.
18.55 Marşlar.
19.00 Haberler.
19.15 Radyo küme faslı.
20.00 Gitar ve Akordeon melodileri.
20.10 Şehirden küçük haberler.
20.15 Radyo gazetesi.
20.30 Radyofonik piyes.
21.15 Türküler.
21.30 Schumann: Re Minör senfoni.
21.55 Yarın ne pişirelim?
22.00 Suzan Yaman.
22.30 Borsa ve program.
22.35 Yayının sonu.

***

TEKNİK ÜNİVERSİTE

20.15 Açılış ve program.
20.16 Schubert: Sevilmiş melodiler.
20.42 Rossini: Il Signor Bruschino» uvertürü.
20.48 Mozart: Klarnet konçertosu.
21.15 Beethoven: «Kreutzer» sonat.
21.43 Chopin: Parçalar. Çalan: Piyanist Maryla Jonas.
22.00 Program ve kapanış.

15 HAZİRAN AKŞAMINA KADAR...

gişelerimizde açacağınız 150 liralık bir hesapla

Müstakbel yuvanızın temelini atmış olursunuz!

Erenköyde,
• MÜKEMMEL ve FERAH BİR APARTMAN DAİRESİ

veya

İZMİR ve ADANADA 1 BAHÇELİ EV

ayrıca: ZENGİN ALTIN ve PARA İKRAMİYELERİ

TÜRKİYE KREDİ BANKASI

BASIN REKLÂM Tel: 49450

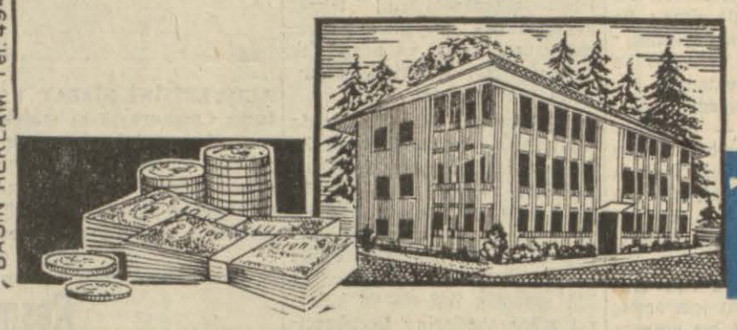

Cilalı tırnaklar kendinize itina gösterdiğinizin bir delilidir.

Ellerinize bakıldığı zaman, "temizliğe itina ediyor" dedirtmek zor bir şey değildir.
İhtiva ettiği Enomelon maddesi sayesinde fevkâlade kullanışlı ve uzun ömürlü olan CUTEX bu hususta size müzahirdir.
15 renk arasından kendi renginizi kolayca seçebilirsiniz.

CUTEX
Nail Brilliance
Ayrıca ışıldayan 4 sedefli renk mevcuttur

Türkiye Kızılay Cemiyeti Umumî Merkezi Reisliğinden :

Esas nizamnamemizin 53 ncü maddesine tevfikan Eminönü Şubemiz Kongresinin 16 Haziran 1954 Çarşamba günü saat 17 de Eminönü Öğrenci Lokalinde fevkalâde toplantıya davet edilmesi İdare Heyetimizce kararlaştırılmıştır.

Bu Şubemizde kayıtlı onursal ve daimî üyelerle aidatını ödemiş asli üyelerin mezkûr gün ve saatte Kongreye teşrifleri rica olunur.

GÜNDEM:

1 — Riyaset divanı seçimi.
2 — İdare heyetine ait faaliyet raporunun okunması,
3 — 1954 yılı bütçesinin tetkik ve kabulü,
4 — 1954 yılı heyet seçimi,
5 — Kızılay menfaatine müteallik tekliflerin, kongre dilekleri olarak umumî merkeze intikali istenen temennilerin tetkik ve müzakeresiyle karara bağlanıp umumî merkeze teklifi,
6 — Cemiyete fevkalâde hizmet ve yardımlarda bulunanların takdirinin lâyık görülenlere onursal üyelik tevcihinin mucip sebeplerile umumî merkeze bildirilmesi.
7 — Esas nizamnamenin 29 ncu maddesine tevfikan Umumî Kongreye iştirâk edecek delegelerle yedekleri seçilerek adresleriyle birlikte Umumî Merkeze bildirilmesi.

Adapazarı Şeker Fabrikası Türk Anonim Şirketinden

Adapazarı Şeker Fabrikamızın Düzce pancar kantarından fabrika silolarına tahminen 30.000 — 40.000 ton pancar naklettirilecektir. Taliplerin aşağıdaki hususlarla ve istenilen vesaikle birlikte en geç 25.6.1954 tarihine kadar tekliflerini Adapazarı Şeker Fabrikası Müdürlüğüne vermeleri veya göndermeleri duyurulur.

İstenilen hususlar ve vesikalar :

1 — Bu işe ait mukavele ve şartnameler İstanbulda: Türkiye Şeker Fabrikaları A. Ş. İstanbul Bürosundan, Şeker Han (eski Baker Han); Ankarada: Şirket Merkezinden - Atatürk Bulvarı No. 323, Adapazarında: Fabrikanın Ticaret Şefliğinden, parasız olarak temin edilebilir.

2 — Muvakkat teminat 25.000 liradır. Bu teminat nakit veya banka mektubu olabilir. Teminatın 1 inci maddede gösterilen yerlere teslim edilerek alınacak makbuzun teklif mektubu ile gönderilmesi lâzımdır.

3 — Taliplerin nakliye işleri ile iştigal etmekte olduklarına ait Ticaret ve Sanayi Odaları vesikaları ile bu ve buna mümasil nakliye işlerini deruhte etmiş bulunanların aldıkları belgeler teklif mektubu ile gönderilecektir.

4 — Şirketimiz 2490 sayılı arttırma ve eksiltme kanununa tâbi olmadığı gibi işi verip vermemekte veya dilediğine vermekte serbesttir. (7349)

Imtiyaz sahibi: SİNAN KORLE
Umumi neşriyat Müdürü: MELİH YENER
Bu sayıda Mes'ul Müdür:
İHSAN ADA
(VATAN) Gazetecilik ve Matbaacılık T. A. Ş. — İstanbul
VATAN MATBAASI

İst. Lv. Amirliğinden Verilen Askerî Kıtaat İlânları

As. İhtiyaç için 6 ton Tavuketi kapalı zarfla 5 Temmuz 954 Pazartesi saat 11 de Eskişehir As. Sa. Al. Ko. da satın alınacaktır: Tutarı 22500 lira geçici teminatı 1687,5 liradır. Şartnamesi komisyonda ve öğleden evvel Ankara, İst. Lv. A. İlân kısmında görülür. Teklif mektuplarının ihale saatinden bir saat evveline kadar komisyona verilmesi. 1733 — (7588)

★

Kapalı zarfla Bursa As. Fizik Hastahanesi C. D. E. F. Blokları inşaatı yaptırılacaktır. Keşif bedeli 1.636.764.08 lira geçici teminatı 62855 liradır. İhalesi 7 Temmuz 1954 Çarşamba saat 15 de M. M. V. 4 No. lu Sa: Al: Ko: da yapılacaktır. Keşif, Proje ve şartnamesi Komisyonda ve öğleden evvel İst. Lv. A. İlân kısmında ve Bursa As. Sa. Al. Ko. da görülür ve 50 liraya Komisyonda verilir. İsteklilerin ihale gününden en az üç gün evvel K. K. İs. D. 2. Mv. liğe müracaatla yeterlik belgesi almaları şarttır. Teklif mektuplarının ihale saatinden bir saat evveline kadar Komisyona verilmesi. Postadaki gecikme kabul edilmez. 1699 — (7459)

★

Talibi çıkmayan aşağıda cinsleri yazılı iki kalem subay melbusatı, kumaş ve sair malzemesi dairesince verilmek üzere dikim ve imâl işinin ihalesi 18/6/1954 cuma saat 11 de Ankara M. M. V. 4 No. lu Sa. Al. Ko. da kapalı zarfla yapılacaktır. İki kalem melbusatın dikim işi bir istekliye ihale edilebileceği gibi ayrı ayrı taliplere de ihale edilebilir. Teklif mektuplarında iki kalem melbusatın dikim ve imâl işine teklif edilecek fiyatlar ayrı ayrı gösterilecektir. Şartnamesi komisyonda ve öğleden evvel İst. Lv. A. ilân kısmında nümuneler ise Harp Okulunda görülür. Diğer hususlar şartnamede olduğu gibidir. Teklif mektuplarının ihale saatinden bir saat evveline kadar komisyona verilmesi. Postadaki gecikme kabul edilmez.

Cinsi	Mikdarı	Dikim Ücreti Lira	Bedeli Lira	G. Teminatı Lira
Subay Elbisesi Uzun ceket, uzun Pantalon	260 Tk.	37,5	9750	732
Subay Elbisesi Kısa ceket, uzun Pantalon	260 Tk.	32,5	8450	735
	1604 — (7065)		18200	1367

VATAN
İLAN FİYATLARI

Başlık maktu	25.—
2 nci ve 3 üncü sayfa santimi	4.50
4 üncü sayfa santimi	3.—
İlân sayfası santimi	2.50
Mahkeme, İcra, Tapu, Noter ilânları santimi	2.50

UMUMİ ARZU ÜZERİNE

APOLLO SİRKİ

Tenzilâtlı Halk matineleri yapıyor

Bugünden itibaren Cumartesi ve Pazar hariç hergün saat 17.30 da;

Fiyatlar: LOCA ve HUSUSİ koltuk 6, hususi numaralı 4, birinci mevki 2 lira. Ayrıca: Her mevkiin talebe fiyatı vardır.

Biletler Atlas ve Marmara Sinemalarıyla sirkte satılır. Suareler gene 21.15 dedir.

Geceleri her tarafa bol otobüs vardır.

Otomobil lâstiklerinin en iyisi...

EN İYİ NETİCE VEREN

THE Eagle

GOOD YEAR FABRİKASININ KARTAL MARKASINI TAŞIYAN LÂSTİKLERDİR.

En yüksek kalite otomobil lâstikleri için

Emniyet edebileceğiniz marka

GOODYEAR

ARIZASIZ OLARAK EN UZUN ÖMÜR

GB.1—52—6