Başmuharriri:
Ahmet Emin YALMAN
VATANEVİ — Cağaloğlu, Molla Fenari S. 32
Telefon: 24136 — Telgraf VATAN İst.
5 MART 1941
ÇARŞAMBA

VATAN

Fiyatı: 5 Kuruş — SİYASİ SABAH GAZETESİ — Yıl: I — Sayı: 194

Dövüş Mıntakasını Cenuba İndiren Almanlar

Yazan: **İhsan BORAN**

Bugün 3 üncü Sayfamızda

Alman Büyük Elçisi, Cümhurreisimize B. Hitler'in Hususî Bir Mesajını Tevdi Etti. Cümhurreisimiz, Bu Dikkat Ve Nezaket Eseri Dolayısıyle Teşekkürlerinin İblâğını Dilediler

«Bir kaç gün evvel Alman sefareti, Almanyadan gelecek bir kurye tayyaresinin geçmesine müsaade istemişti. Yunkers 52 tipinde olan bu tayyare dün, saat 17,30 da İstanbula ve bu sabah saat 9 da Ankaraya gelmiştir. Öğleye doğru Alman büyük elçisi Millî Şefimizden bir mülâkat talebinde bulunmuş ve Alman Devlet Reisinin şahsî bir mesajını tevdi etmiştir. Radyo Gazetesi -

Ankara, 4 (A.A.) — Reisicümhur İsmet İnönü Almanya büyük elçisi ekselâns Fon Papen'i Çankaya'daki köşklerinde bugün öğle vakti kabul buyurmuşlardır.

Büyük elçi, Reisicümhura Almanya devlet reisi Adolf Hitler'in şahsî bir mesajını tevdi etmiştir. Reisicümhur İsmet İnönü bu dikkat ve nezaket eseri dolayısile teşekkürlerinin Almanya devlet reisine iblâğını B. Fon Papen'den rica eylemişlerdir

Bu mülâkatta Hariciye Vekili Şükrü Saracoğlu da hazır bulunmuştur.

Cümhurreisimize B. Hitler'in bir mesajını tevdi eden Von Papen

Bulgarlara Ve Almanlara Soğuk Bir Duş

Moskovadan akseden ikaz pek zamanında ve pek yerindedir.

Yazan: Ahmet Emin YALMAN

Sovyet Rusyanın Soğukkanlılığına hudut yoktur. Dünyada olup biten kötü işler karşısında en küçük bir heyecan göstermeden seyirci kalabiliyor. Yalnız arasıra sabrı biraz tükeniyor:

— Bu öyle değil, şöyledir.

Diye Tass ajansı ortaya bir tekzip atıyor, sonra Rusya yine esrarlı sükûtuna dalıyor.

Bulgar Başvekilinin, Almanların Bulgaristana sokulmasına sebep diye Balkanlarda sulhun muhafazası arzusundan bahsetmesi, Sovyetlerin tahammülünü nihayet taşırmış, kendilerini tamamile çileden çıkarmıştır.

Bulgar Hariciye Nezaretinin bir mümessili ayni mavalı Sofyadaki Sovyet elçisine, Moskovadaki Bulgar elçisi de Sovyet Hariciyesine hıtaben okumağa kalkışınca Sovyetler baklayı ağızlarından çıkararak mukabelede bulunmuşlardır:

— Bre adamlar, Balkanlarda sulhu muhafazadan bahsederek Almanları memleketinize sokmak nice iştir? Bu ne gaflettir! Farkında değil misiniz ki böyle bir hareketin tabiî manası ve neticesi, harbi Balkanlara bal gibi yaymaktır. Bunu benim hoş gördüğümü yalan yere söylüyorlarmış, sakın inanmayın. Ben hiç te hoş görmüyorum.

Moskovadan akseden bu sözler Bulgarlar için de, Almanlar için de soğuk bir duş tesirini yapacaktır.

Diyelim ki Bulgaristan hükûmeti Alman tazyıkına dayanamadı. Almanların içeri sokulmasına ses çıkaramadı. Diyelim ki Bulgaristanı yarım asırdanberi felâketten felâkete sürükleyen o meşhur büyüklük hırs ve emellerine bir defa daha mağlûp oldu ve uslanmaz bir kumarcı gibi yeniden taliini tecrübeye kalkıştı.

Fakat böyle bir hareketin sulha hizmet edeceğini iddiaya kalkışmak, haddi pek aşkın bir aykırılıktır. Bu devirde harp ve sulh, nizam ve istibdat gibi kelimelerin mihver lisanında beklenmez manalar almasına alıştık. Fakat harp manasını ifade edecek bir maksat için hiç sıkılmadan (sulh) kelimesi kullanılınca Sovyet Rusyanın bile sabrı tükenmiş, kendi kendini eskidenberi Rusyanın evlâtlığı sayan Bulgaristanın kulağını çekmek ihtiyacını duymuştur.

Sovyet Rusyanın Balkan sulhu hakkındaki ciddî alâkasını ortaya koyması cidden tam zamanında ve tam yerinde olmuştur.

Sovyet Rusya, kendi adının Bulgar gazetelerinde Bulgaristanın işgaline taraftar diye zikredilmesine hakkıyla kızmış ve bu infialini de açıkça ortaya koymuştur.

Sovyet Rusyanın çoktanberi muhafaza ettiği sükût ve ihtiyat siyasetini ilk defa olarak bozarak Balkanlarda sulhun muhafazasına nekadar taraftar olduğunu ortaya koyması, Balkan sulhu için herhalde kuvvetli bir istikrar amili olarak karşılanacaktır.

Bu vaziyet karşısında Almanyanın Balkanlarda fiilî bir müdahaleye doğru gitmeği tercih etmesi hâlâ imkânsız sayılamaz.

Ahmet Emin YALMAN

Dün şehrimize gelen Dahiliye ve Millî Müdafaa Vekillerimiz

Dahiliye ve Millî Müdafaa Vekilleri Şehrimize Geldiler

Dahiliye Vekili Faik Öztrak dün sabahki ekspresle Ankaradan İstanbula gelmiş ve istasyonda Vali ve Belediye Reisi doktor Lûtfi Kırdarla, diğer Vilâyet ve Belediye erkânı tarafından karşılanmıştır.

Vekil dün öğleden sonra, Belediyeye gelerek Umum Meclis içtimaının ikinci celsesinde bulunduktan sonra, Vali ve Belediye Reisinden Belediye işleri üzerinde izahat almıştır.

Vekil Belediyede kendisile görüşen bir muharririmize muhtelif meseleler üzerinde şu beyanatta bulunmuştur:

«— İstanbula bir kaç gün kalmak üzere geldim. Karşıma çıkacak her işle meşgul olacağım. Ve her iş üzerinde çalışacağım.

Hazırlanan Kanun Projeleri

Şimdiki halde Mecliste Belediye memurlarının tekaüt kanunu vardır. Dahiliye encümeninden

(Devamı Sa. 5, Sü. 4 de) ★

Prens Pol Almanyaya Gideceği Tekzib Ediliyor

Berlin, 4 (A.A.) — D.N.B. bildiriyor:

Alman Hariciye Nezareti, Alman hükûmetinin Yugoslavya Kral Naibi Prens Paul'u önümüzdeki hafta Almanyaya davet ettiği hakkında yabancı gazetelerde, ezcümle Aftonbladet gazetesinde çıkan haberleri bugün yalanlamıştır.

Suriyede Tedbirler Alınıyor

Londra, 4 (A.A.) — Müstakil Fransız ajansına Kudüsteki muhabiri bildiriyor:

Balkanlardaki hâdiseler üzerine Suriyede bir sıra ihtiyat tedbirleri alınmıştır. Bu tedbirlerin askerî hükümlerin tadili, hudut garnizonlarile istihkâmların takviyesidir. Keza yabancılar daha sıkı kontrola tâbi tutulacaklardır. Bulgaristanın Alman tarafından işgali Suriyede endişe hasıl etmiştir. Dikkatler şimdi Türkiyeye çevrilmiştir. B. Eden'le General Dill'in Türkiyeye yaptığı ziyaret çok müsait bir intıba hasıl etmiştir.

İngiltere Bulgaristan Münasebatı Kesildi

Amsterdam, 4 (A.A.) — D. N. B: İngiliz radyosu, İngilterenin Bulgaristan'la diplomatik münasebetleri kesildiğini bildirmektedir. Elçi eldeki işlerin tasfiyesine kadar Sofyada kalacaktır.

İngiliz Sefiri İstanbula Gelecek

Bükreş, 4 (A.A.) — Stefani: Burada mevcut intıbaa göre, Sofyadaki İngiliz orta elçisi İngiltere ile Bulgaristan arasındaki siyasî münasebetlerin kesildiğini bugün resmen bildirecek ve İngiliz elçilik memurları bu akşam Sofyadan İstanbula hareket edeceklerdir.

Berne, 4 (A.A.) — Havas: Belgrattan öğrenildiğine göre, Sofyadaki İngiliz elçiliği memurlarından bir kısmı otomobillerle Belgrada gelmiştir.

CAMPBELL GİZLİ VAZİFE İLE LONDRAYA GİDİYOR

Vaşington, 4 (A.A.) — Amerika istihsal eksperlerinden Th. Campbell'in gizli bir vazife ile İngiltereye gideceği resmen bildirilmektedir.

Almanya Yunanistanla Münasebetlerini Kesmedi

Berlin, 4 (A.A.) — Yarıresmî bir surette tebliğ edilmiştir:

Almanya ile Yunanistan arasındaki münasebetler bu akşam yabancı matbuat mahfillerinde münakaşaya mevzu teşkil etmiştir. Almanlar, iki memleket arasında evvelce olduğu gibi diplomatik münasebetler mevcut bulunduğuna dikkati çekmişlerdir. Bununla beraber Yunanistan, İngilizler menfaatleri için bir ileri karakol vazifesi görmeğe başladığındanberi iyi kelimesile tavsif edilemez.

Balkanlarda Alman Askerleri 250 Bin

Londra, 4 (A.A.) — İyi haber alan mahfiller, halen Balkanlarda bulunan Alman kıtalarının 250 bin kişiye baliğ olduğunu tahmin etmektedir.

Romanya Yunanlıların Gemilerini Müsadere Etti

Bükreş, 4 (A.A.) — Stefani ajansı bildiriyor:

Hükûmet, umumî menfaat düşüncesile, Yunan tebaalı şahıslara ait 37 nehir romorkörü ile 36 mavnayı musadere etmiştir.

Sovyetler Hariciye Halk Komiserinin Bulgar Elçisine Cevabı

Sovyetler Yeni Siyasetinin Tatbiki Hususunda Bulgarlara Müzahir Değildirler!

Moskova, 4 (A.A.) — Tass bildiriyor:

1 martta Bulgar Hariciye Nazırının mümessili B. Altınof, Sovyetler Birliğinin Bulgaristandaki elçisi Lavrişev'i, Bulgar hükûmetinin, Balkanlarda sulhun idamesi maksadile Alman kıtalarının Bulgaristana girmesini kabul etmiş olduğundan haberdar etmiştir.

3 martta, Hariciye Halk Komiser muavini Vişinski, Moskovadaki Bulgar elçisi B. Stamanof'a aşağıdaki cevabı vermiştir:

«Bulgar hükûmetinin Alman kıtalarının Bulgaristana girmesine muvafakat ettiği ve bu hareketin Balkanlarda sulh hedefleri gütmekte olduğu hakkında Bulgar Hariciye Nezaretinin mümessili B. Altınof'un Sovyetler Birli-

(Devamı: Sa. 5, Sü. 5 te) ×

İttifakın Üç Merkezi

Bunları Ziyaret Eden B. Eden Türklere Yapılabilecek Yardımı Açıkça Bildirmiş

Londra, 4 (A.A.) — Times gazetesinin diplomatik muharriri yazıyor:

B. Eden ve Sir John Dill Atinaya gelmiş olduklarından, yaptıkları seyahat daha ziyade tebarüz ettirilebilir. Müttefik stratejisinin başlıca üç merkezi sıra ile ziyaret edilmiştir. Evvelâ Kahireye gidilmiştir. Çünkü başka üslere asker nakledilip edilemiyeceğine ve bunun ne miktarda olacağına ancak Kahire'de karar verilebilirdi. B. Eden ve Sir John Dill Kahire'de bu hususta aldıkları katî malûmat ile Ankaraya giderek İngiliz projelerinin ne olduğunu açıkça söyliyebilmişler ve Türklere en kısa bir müddet içinde İngilterenin harp malzemesi itibarile ve sair şekillerde yapabileceği yardımı bugüne kadar olduğundan daha vazıh bir tarzda izah edebilmişlerdir. Böylece Türkler, bilhassa Ege sahillerine teveccüh edecek tehdit takdirinde savaşa atabileceği kuvvetlerin sarih bir bilânçosunu yapabilecek bir vaziyette bulunmuşlardır.

Roma Radyosu Konferansçısı

Afrikada İtalyaya Yeni Fedakârlıklar Düşeceğini İtalyanlara Bildirdi

Londra, 4 (A.A.) — Bugün Roma radyosunda konuşan askerî bir konferansçı şöyle demiştir:

Doğu Afrikasında cereyan eden muharebe fevkalâde şiddetlidir ve bundan böyle de fedakârlıklarda bulunmamıza zaruret hasıl olması mümkündür. İngilizler doğu Afrikasında üç yüz binden fazla asker kullanmaktadırlar. Bunlar en modern silâhlarla, tank ve zırhlı otomobillerle mücehhezdirler. Bu şartlar altında muharebe İngilizler için aşikâr avantajlar arzetmektedir.

Müsabakamız Nasıl Yapılacak

Otuz Çift Nasıl Evlendirilecek?

Seçmenin Münasip Olup Olmadığı Nasıl Ölçülecek?

Lûtfen 3 üncü Sayfada Okuyunuz

Bugün Dünya Vaziyeti

Ajans ve Radyo Gazetesine Göre Günün En Mühim Hâdiseleri

★ **Alman büyük elçisi, Cümhurreisimize B. Hitler'in şahsî bir mesajını tevdi etti. Cümhurreisimiz gösterilen dikkat ve nezaket eserinden dolayı teşekkürlerinin Alman devlet reisine iblâğını büyük elçiden dilediler.**

★ **Sovyetler Birliği hariciyesi, Bulgaristanın hattı hareketini doğru bulmadığını ve bugünkü siyasetinin tatbiki hususunda müzaheret etmiyeceğini Bulgar elçisine bildirdi.**

★ **İngilterenin Bulgaristanla siyasî münasebetlerini kestiği bildiriliyor.**

★ **Balkanlarda bulunan Alman askerlerinin 250 bine baliğ olduğu bildiriliyor.**

★ **Zelzele gören Lârisayı bombalıyan beş İtalyan tayyaresinin beşi de düşürüldü.**

— Bu yemek İzmirden iade edilen yağla mı pişti?
— Nereden anladınız?
— Ben de iade edeceğim de!

GÜNÜN SESİ

Ana Karakterimiz

Yazan:

REŞAT NURİ

Şirketlerden birinde muhasebeci olan eski bir dostuma hizmetçisizlikten şikâyet ediyordum.

— Öyledir, dedi, zamanımızda iyi bir hizmetçi bulmak, iyi bir kadıncağız bulup evlenmekten daha güç bir hale gelmiştir. Seneden seneye artan ve sonu gelmiyeceğe benziyen bir hizmetçi buhranı karşısındayız. Halbuki sokakları dolduran bunca fakir fukaradan başka her mevsimde Anadoludan da İstanbula sürü sürü işsiz akın ediyor. Hizmetçi acentaları ellerindeki beş on profesyoneli mütemadiyen oradan oraya dolaştırmakla geçinen bir komisyon tuzağı gibidir. En iyisi sana Anadoludan yeni gelmiş ve yüzü gözü açılmamış bir kadıncağız bulalım. Ben mahallemizde böyle birini tanıyorum. Bir yerde işçidir. Otuz beş kuruş gündelikle sabahtan akşama kadar fındık kırıp ayıklar. Yiyeceği, giyeceği,, oda kirası, belki hattâ arasıra memleketine gönderdiği, hep bu otuz beş kuruşun içinden çıkar. Sıcak ve rahat bir apartımanın eğlenceye benziyen işine mukabil senden alacağı aylık onun için bir lüks, bir servettir.

Biraz sonra kadın bulunup getirildi. Kırk yaşlarında güçlü kuvvetli ve zeki çehreli bir kadındı.

Arkadaşım ona hiç hatır ve hayalde yokken vuran piyangoyu hararetle müjdeledi, umulmaz lüksün bütün teferruatını en parlak renklerile biçarenin mahrum fakir hayalinde canlandırdı: Kalorifer; sıcak su; havagazı; radyo; sayısız yiyecek içecek; karyolalı müstakil oda, çocuk ve misafir angaryası hemen yok gibi; bütün iş kuş gibi hafif, bir kaç efendiye hizmetten ibaret. Arasıra elbise, potin ve aydan aya on beş lira, yani bütün hesap kitaplardan sonra ev efendisinin kendi eline kalacağı şüpheli bir muhakkak servet.

Kadın bütün bunları gülümseyerek, hoşlanarak dinliyordu. Fakat işiteceğini evvelden kabul etmemiye hazırlanmış gibi bir tavrı vardı ki bir türlü iyi bir şey söylemiyordu.

Neticede: — İyi dediniz amma el kapısı, dedi, ben akşamdan akşama kendi odama gidiyorum.

Arkadaş ısrar etmek istedi, ben mâni oldum ve kadın çıktıktan sonra:

— Israr beyhude, dedim, Türkün en ana karakterile, ebedî istiklâl aşkı ve efendilik duygusile karşı karşıyayız. O ne bahasına olursa olsun uşaklığı kabul edemiyor. Dünyanın başa çıkamadığı bir duyguyu biz mi yenmiye uğraşacağız?

TRABLUSGARP Hatıralarım..

Anlatan : Nuri (Paşa)

— 7 —

Trablus Düştükten Sonra Aziziye Bütün Harekâtın Merkezi Olmuştu

Ayın onuncu günü akşamı Aziziyeye varmıştı. Trablus düştükten sonra burası bütün Trablus hareketinin askerî ve mülkî merkezi olmuştu. Fırka kumandanı Miralay Neşet ile fırka erkânıharbiye reisi Binbaşı Fethi buraya yerleşmişler ve bütün askerî ve mülkî kumandayı ellerine almışlardı.

Nuri halktan aldığı iane parasını kumandana teslim etti, kumandan kendisini yemeğ alıkoydu. Ertesi gün Nuri Aziziyeden hareket etti. Amcası Halilin maiyetine tayin edilmişti. Bu sebeple Homs cephesine Margap karargâhına gidecekti. Onunla beraber bir de jandarma yüzbaşısı Hasan vardı. Ayın 12 sinde Yeneye geldiler. Ertesi gün buradan da ayrılarak öğle vakti Cifaraya vardılar ve Cifaranın eski kasrında da belediye reisi ile yemek yediler. Akşam bir hana indiler.

Ayın on dördünde handan yine deve ile hareket ettiler ve akşam Musallataya vardılar. Burada yol letafet kesbetmişti. Su da vardı. Uzaktan deniz bile görünüyor. Her taraf zeytinlik, ağaçlık ve hurmalıktı. Musallata da büyücek bir kasaba idi. Burada hem bir ziyafete kondular, ve hem de yıkanabildiler. Ertesi gün yani 15 ikinci kânunda, Nuri Margap karargâhına varmıştı.

Burası amcası kolağası Halilin kumanda ve ikamet mevkii idi ve düşmanın işgalindeki Homs kasabasile denizden yalnız 3 - 4 kilometre bir mesafede idi.

Ertesi günü sabah, Nuri, bir muharebede ilk defa top sesi duyuyordu. Düşman gemileri denizden görebildikleri mücahitlere top ateşi savuruyorlardı. O gün amcasile birlikte ileri hatlara giderek düşmana üç kurşun attı.

18 ikincikânunda Homsa çıkmış olan iki yerli kadınla üç erkeği karargâha getirdiler. Erkeklerin üstünde kâğıt çıktığından divanıharbe verildiler.

19 ikinci kânun fevkalâde mühim bir hâdise olarak iki dağ topunun Aziziyeden Musallataya geldiği haber verildi. Bunlar Homs cephesine tahsis olundu.

20 de divanıharp Homs'dan çıkan erkeklerin, ikisinin casusluğuna hükmederek idamlarına karar verdi.

Bunlar Margap'da bir zeytin ağacına asıldılar; Homs merkez cephesindeki kuvvetlerin bugün yapılan yoklamasında topu topu 1000 kişi mevcut olduğu anlaşılmıştır. Homsdaki külliyetli düşman kuvvetlerinin karşısında gerek Margap ve gerek Lebde cihetindeki umum kuvvet 1500 kadardı.

Homs mevkiini İtalyanlar 18 birinci teşrinde, denizden işgal etmişlerdi, ondan sonra, birinci teşrin ayının 23 üncü sabahı bir Bersagliyeri taburile 4 deniz topundan mürekkep bir müfreze Margap tepesini de işgal ettiyse de ayni gün öğleden sonra mücahitlerin mukabil taarruzile köy alınmıştı. Bu suretle İtalyanlar bunca zırhlılarına ve epeyce piyade kıtalarına rağmen Homs kasabasının bahçe hudutlarından daha ileri gidememişti.

Amca Halil Beyin karargâhı, Nuri için kıymetli bir tecrübe mektebi idi. Orada yeni yeni tipte insanlarla, yeni âdetlerle, bambaşka hayat şartlarile temasa geliyordu. Ayni zamanda da ateş hattında pişiyor ve askerliğin idareye ait taraflarını öğreniyordu.

Çöl ortasında her dakikası gayet canlı ve eğlenceli hâdiseler ve alâkalar içinde geçiyordu. Vakit buldukça resim defterine sarılıyordu.

Nuri cidden istidatlı bir ressamdır. Küçük albüm şeklinde bir deftere kurşunkalemle çizdiği resimler Trablusgarp harbinin en hoş yadigârlarından biridir.

Bu resimler arasında Nurinin ayna karşısında yaptığı kendi resmi de vardı. Bunu ve diğer resimleri de sırası geldikçe sütunlarımıza geçireceğiz.

Nuri Paristen geçerken arkadaşları bir fotoğraf makinesi almasını tavsiye etmişlerdi. Kendisi:

— Lüzum yok, cevabını vermişti. Unutmak istemediğim manzaraların ve insanların resmini kendi elimle defterime çizerim.

Hakkı da vardı. Nurinin Trablusta yaptığı resimler, tavır ve ifade bakımından bir fotoğraftan ziyade aslına sadıktır.

Nurinin yaptığı resimlerden Sakallı Mehmet Efendiye ait olanı bugün neşrediyoruz. Mehmet Efendi, karargâhın mühim bir şahsiyeti idi. Vazifesi Zımnıta denilen gıda maddesini askere tevzi etmekti.

Zımnıta Trablus mücahitlerinin baş yemeği idi. Aslen de, bedevilerin başlıca gıdasıdır. Zımnıta yapmak için arpa kavrulur, öğütülür. Bundan hasıl olan una yağ ve şeker katılarak torbalara basılır. İstendiği zaman da ıslatılarak yenir. Sakallı kâtip Mehmet Efendi de Zımnıta yaptırıp askere ve bedevilere tayın olarak dağıtmağa memur olduğu için bedeviler ona hemen, Kâtibüzzımnıta, yani Zımnıta kâtibi adını takmışlardı.

21 ikincikânunda, düşmanın Margap mevkiine taarruz edeceği zannedilerek telgrafla Musallata ve civardan «fez'a» yanî yardım ve imdat istenmişti. Trablus muharebelerinde muvazzaf askerî kıtalar hemen yok gibi olduklarından bütün işi gönüllü mücahitler görüyordu. Bunlar ise kısmen cephede bulunuyor, kısmen de dağ veya ovalarındaki çadırlarda yaşayarak ekin ve hayvanat işlerine bakıyorlardı. Bu sebeple bir muharebe olacağı zaman yakın ve uzak kabilelere telgraf veya ulaklarla haber gönderilerek yardım istenirdi. Yerliler de «Cihad fi sebilillâh» diye bağırırlardı. Bu yardımlara yerliler «fez'a» derlerdi. Musallata fez'ası 22 ikincikânun sabahı gelmişti. Fakat düşman taarruz etmemişti.

Bu gibi çok ciddî, hattâ tehlikeli anlarda bile Trablus cephelerinde gülünç hâdiseler eksik olmuyordu. Meselâ bir gün karargâhta, bir bedevinin bir Avrupalı «süvester = hemşire» kıyafetile dolaştığı görülür. Herkes buna kahkaha ile gülmekten bayılır. Nihayet garip olduğu kadar pek gülünç bir kıyafete giren bedeviye sorularak mesele anlaşılır. Bakınız neymiş:

Adamcağız bir gece bir kolayını bularak ve karanlıktan istifade ederek Homsum içine girmiş. Yolu üstüne bir İtalyan hemşiresi düşmüş. Kadının hakkından gelerek üstünü ve başını soymuş ve zavallı kadının kıyafeti cahil Berberînin hoşuna gittiği için, bunları üzerine geçirmiştir.

Beklenen iki dağ topu karargâha nihayet gelmiş olduğundan bunlar mevzie sokularak düşman üzerinde tecrübeleri yapılmak istendi. Fakat cepaneleri pek mahdut olduğundan, 2800 - 3000 metreden, ancak 2 dane ve 2 şarapnel atıldı. Mermiler hemen hepsi Homs kasabasını aşmış ve denize düşmüştü.

Nuri, 24 ikincikânun çarşamba günü, amcası tarafından Lebda yani sahil bölgesi kumandanı olarak tayin olunmuş ve sahile gitmişti. Beraberinde Beşirüssadavî adında sahilli ve türkçe okur, yazar ve konuşur münevver, hamiyetli ve zeki bir genç vardı. Nuriyi yeni karargâhında sahil şeyhleri selâmlamışlardı. Bu şeyhler arasında Kuloğullarından bir çok kimseler vardı. Meselâ, «Hacı Salih Rumelili» ve «Aliyyüttürkî» gibi..

Kuloğullarından bir mücahidin belinde ekseriya dededen ve babadan kalma iğri bir Türk kılıcı bulunur.

Nuri anlatıyor: «Bir gün bir Kuloğlunun belindeki böyle bir kılıcı kınından çektim, üstünde altınla yazılmış şu güzel türkçe ibareyi görünce hayret içinde kaldım:

(Arkası var)

TAKVİM

5 MART 941
ÇARŞAMBA
AY: 3 - GÜN: 64 - Kasım: 118
RUMİ: 1356 — ŞUBAT: 20
HİCRİ: 1360 — SEFER: 6

VAKİT	ZAVALİ	EZANİ
GÜNEŞ:	7,28	12,24
ÖĞLE:	13,26	6,21
İKİNDİ:	16,38	9,33
AKŞAM:	19,05	12,00
YATSI:	20,33	1,30
İMSAK:	5,50	10,45

ŞEHİR HABERLERİ

Belediye Haberleri:

Umumî Meclis

Dünkü Toplantıda Dahiliye Vekili de Hazır Bulundular

Belediye meclisi dün öğleden sonra içtimalarına devam etmiştir.

Toplantıda, dün sabah İstanbula gelen Dahiliye Vekili Faik Öztrak ta hazır bulunmuştur.

Kadıköy - Üsküdar Halk tramvaylarının borçlarının ödenmesi ve taksitlere bağlanması meselesi müzakere mevzuu olmuş ve Tramvay idaresinin bulduğu uzlaşma şekilleri muvafık görülmüştür.

Elektrik, Tramvay ve Tünel Umum Müdürlüğü memurlarına peşin maaş verilmesi hakkındaki teklif Kavanin encümeninden geçmiş ve dün tekrar müzakere edilerek Bütçe encümenine havale olunmuştur.

Sarayburnu gazinosu yanındaki camiin poligon yapılmak üzere Beden Terbiyesi Genel Direktörlüğüne verilmesi için Belediye riyasetine salâhiyet verilmiştir.

Meclis cuma günü öğleden sonra tekrar toplanacaktır.

★ Belediye meclisi dünkü toplantısında içtima müddetini 15 marta kadar uzatmağa karar vermiştir. Bu suretle bu devre toplantıları ayın on beşine kadar devam edecektir.

Halka Ucuz Arsa Temini Meselesi Asılsız

Dünkü akşam refiklerimizden birisinde, yeni ev yaptırmak isteyen az gelirli vatandaşların birer ev sahibi olabilmelerini temin maksadile Dahiliye Vekâletince tetkikler yapılmakta olduğu, ve bunun için bir kanun projesi hazırlandığı, büyük şehirlerde hükûmetin ve Belediyelerin elinde bulunan arsaların ev yaptırmak isteyenlere ucuz fiyatlarla ve uzun vadelerle satılacağı havadis olarak yazılmıştır.

Dün bu hususta Belediyede tahkikat yaptık. İstanbulda bulunan Dahiliye Vekili ile Vali ve Belediye Reisi doktor Lûtfi Kırdar bu haberin tamamen yanlış ve asılsız olduğunu söyliyerek havadisi tekzip etmişlerdir. Ayni zamanda ahşap binaların istimlâki de şimdiki halde mevzuubahis değildir.

Yeni Tip Ekmeğin Çeşnisi Bugün Tesbit Olunacak

İstanbul Belediyesi yeni ekmek tipi üzerinde tetkik ve kontrollarına devam etmektedir. Asıl ekmek çeşnisi bugün yapılacaktır. Düne kadar muhtelif yerlerden 312 ekmek ve 146 un nümunesi alınmıştır.

312 ekmek nümunesinden 152 si tahlil edilmiş, bunlardan yalnız üç tanesi hamur çıkmış ve matlûba muvafık görülmemiştir.

Levazım Müdürlüğü Hesap İşlerine Bağlanıyor

İstanbul Belediyesi Levazım müdürlüğü görülen lüzum üzerine ve daha muntazam yürümesi için Hesap İşleri müdürlüğüne bağlanacaktır.

Nihayet Hallolunuyor mu?

Fakir Talebelerin Barındıkları Medreseler Tamir Edilecek

Fakir talebelerin barındırıldıkları medreselerin Vali tarafından yapılan teftişinde, bu medreselerin harap bir şekilde olduğu, bazılarında da elektrik tesisatı olmadığı için talebenin gaz lâmbalarile derslerine çalıştıkları görülmüştür.

Vali ve Belediye Reisi doktor Lûtfi Kırdar bu medreselere tesisat yapmak için bir keşif yaptırmış ve 5000 liraya ihtiyaç olduğu anlaşılmıştır. Ve derhal yapılabilmesi için Vekâletten müsaade istenmiştir.

Dahiliye Vekili İstanbul Valisinin bu çok yerinde teşebbüsünü memnuniyetle kabul etmiş ve talebelerin barındıkları bütün medreselerin en yakın bir zamanda tamiri için kat'i emirler vermiştir.

Zabıta Haberleri:

Bir Aile Faciası

Para Yüzünden Bir Çocuk Babasını Bıçakladı

Dün Üsküdarda bir aile faciası olmuş, bir genç kendisine harçlık vermiyen babasını bıçaklamıştır.

Üsküdarda Tabaklar mahallesinde Balıkçıyokuşunda Tosyalı Recep Coşkun isminde bir amele oturmaktadır. Şurada burada amelelik yaparak geçinen Recebin yetişmiş fakat şimdiye kadar bir iş tutmıyan Salâhattin isminde haylaz bir oğlu vardır. Salâhattin hergün yorgun argın işinden gelen babasından para istemekte, alamadığı vakit te babasile kavga etmektedir. Salâhattin evvelki akşam işinden yorgun argın bir halde eve gelen babasından para istemiştir. Recep oğluna para vermemiş ve bir daha vermiyeceğini, akranları gibi çalışıp kazanmasını söylemiştir. Bu yüzden baba oğul arasında çıkan kavga bir anda büyümüş ve Salâhattin bıçağını çekerek babasını sağ bacağından ağır ve tehlikeli surette yaralamıştır. Recep tedavi altına alınmış, hayırsız oğlu da yakalanarak Adliyeye verilmiştir.

Soy Adı Uyanık Ama!..

Şoför Salamonun idaresindeki 2610 numaralı otomobil Karaköyde Cemal Uyanıka çarparak muhtelif yerlerinden yaralamıştır.

Beyoğlunu Soyan Hırsızlar Adliyeye Verildi

Son günlerde şehrin muhtelif semtlerinde ve bu ara Beyoğlunda Neaagora ve Gedikpaşada Avadisin bakkaliye mağazalarına geceleri kilidi kırmak suretile giren hırsızlar tarafından yüzlerce lira kıymetinde öteberi çalınmıştı. Zabıta tarafından yapılan tahkikat neticesinde bu hırsızlıkların failleri tesbit edilerek yakalanmışlardır. Yakalananlar bir müddet evvel İzmirden gelen Yahya oğlu Muzaffer ve Ali oğlu Muzaffer isminde iki azılı hırsızdır. Çifte Muzafferler Adliyeye teslim edilmişler, çaldıkları eşyalar da sahiplerine iade edilmiştir.

★ şoför Ahmedin idaresindeki 4113 numaralı kamyon Eyüpte Mehmet oğlu Tahsin Ekize çarparak muhtelif yerlerinden yaralamıştır.

İspanya Kralı Alfons İçin Ruhanî Âyin

Bugün saat 11 de müteveffa sabık İspanya Kralı 11 inci Alfons için İspanya sefaretinin içinde bulunan kilisede bir ruhanî âyin yapılacak ve bu âyinde Vali ve Belediye Reisi doktor Lûtfi Kırdar da bulunacaktır.

Tan Gazetesi Aleyhine Açılan Dava

Asliye ikinci ceza mahkemesi dün İnhisarlar Umum Müdürlüğü ve Umum Müdür tarafından Tan gazetesi Neşriyat müdürü Eminle muharrir Naci Sadullah aleyhine açılan davaya devam etti. Mahkeme iddia ve müdafaanın tetkikine lüzum gösterdiği için davayı başka bir güne talik etti.

Buzhanelerdeki sahipsiz peynirler Piyasaya çıkarıldı

Son günlerde kaşer ve beyaz peynir meselesi yeniden şekil değiştirmiştir. Buzhanelerde bulunan bazı peynir tenekelerinin ve kaşer tekerlerinin şuna buna satıldığı iddia edilerek müşteriye verilmemekte idi. Fiyat Mürakabe bürosu bu oturdukları yerler ve isimleri belli olmayan adamların peynirlerini ihtiyacı olanlara satarak sahibi çıktığı zaman bunların paralarını tediye edecek tir.

Buzhane ve mağazalarda bulunan beyaz peynir ve kaşerler yeniden tesbit edilmiştir.

Bundan başka Fiyat Mürakabe bürosu memurları İstanbula hergün gelen peynirlerin sahiplerini tesbit etmekte ve kimlere geldiğini kaydetmektedir. Bundan başka peynir satışları da kontrol altında yapılmaktadır.

Piyasa Haberleri:

Mallarımız

Anadoludan Aurupaya Doğrudan doğruya Gönderilecek

Devlet Demiryolları idaresi Nisandan itibaren Anadoludan İstanbul ve Avrupa istasyonlarına, doğru nakliyata başlayacaktır. Bu değişme yüzünden yeni bir tarife hazırlanmıştır.

Tarifeye göre ana hat, Avrupa hattında ve Haydarpaşa - sirkeci arasındaki deniz yolu dahil olmak üzere katedilecek üç mesafe için bir tek hamule senedi tanzim edilecektir.

Bu tarife meriyete girdikten sonra Haydarpaşa, Sirkeci deniz nakliyatını alâkadar eden tarife kaldırılacaktır.

Binbir Hileye Müracaat Eden Muhtekirler

Son günlerde bazı tüccarların banka ardiyelerinde mal saklamakta olduklarını haber alan Fiyat Mürakabe bürosu bankalardan ardiyelerde bulunan ithalât eşyalarının listelerini istetmişti.

Bankalardan gelen cevaplarda ardiyelerde külliyetli miktarda her nevi eşya mevcut bulunduğu bildirilmiştir. Fiyat Mürakabe bürosu büyük bir müessesenin 385 sandık Japon malı manifaturanın zincirleme usulile satıldığını öğrenmiş ve bu müesseseyi Fiyat Mürakabe komisyonuna havale etmiştir.

Bundan başka bir ticarethane de elindeki saçları bir beyanname ile bildirmesi lâzım gelirken beyanname vermemiş ve satış listelerin neşrinden evvel yapılmış olduğundan bu müessese satışı listeye uydurmuştur. Bu müessesenin 12 ton saçı beyanname vermeden kaçamak yaparak satmak istemesi üzerine Fiyat Mürakabe bürosu mezkûr müesseseyi Fiyat Mürakabe bürosuna tevdi etmiştir.

Fabrikaların Pamuk İpliği İhtiyacı Tesbit Ediliyor

Mıntaka İktısat müdürlüğü pamuk ipliği işleyen bütün trikotaj ve çorap fabrikalarının ihtiyacını sormuştur. Bu müesseseler martın sekizinci gününe kadar ihtiyaçları olan iplik miktarını bir beyanname ile Mıntaka İktısat müdürlüğüne bildireceklerdir. İktısat müdürlüğü beyannameleri tesbit ettikten sonra Sümerbank iplik tevziatına başlayacaktır.

Diğer taraftan Fiyat Mürakabe komisyonunun kararile Mıntaka İktısat müdürlüğü ellerinde yün iplik bulunduran bütün depo, ardiye, banka ardiyeleri, ve mağazalardan yün iplik miktarını sormuştur. Bu ipliklerin miktarı tesbit edildikten sonra Mıntaka İktısat müdürlüğü iplik satışını tanzim edecektir.

Millî Müdafaa Vekili İstanbulda

Millî Müdafaa Vekilimiz Saffet Arıkan da dün sabahki ekspresle Ankaradan İstanbula gelmiş ve İstasyonda Vali ve Belediye Reisi doktor Lûtfi Kırdarla diğer askerî ve mülkî erkân tarafından karşılanmıştır.

GÜNDEN GÜNE

Mazeret

«Hem nalına, hem mıhına» muharririnin «Niçin mağlûp o... luyorlarmış?» başlıklı yazısı şöyle başlıyor:

«Faşistler, mağlûbiyetlerine hergün, yeni bir sebep buluyorlar.» «... Libyada sıcaktan, susuzluktan, kumdan ilerliyememişlerdi. Arnavutlukta Arnavutların ihanetinden -Arnavutlar hesabına esefle söyliyelim ki böyle bir mukaddes ihanet vaki olmamıştır- kardan, soğuktan sökememişlerdi. Habeşistanda yağmurdan bunalmışlar... dağlardan aşamamışlardı. Havada fırtınaya, denizde dalgaya tutulmuşlardı. Bütün bunlar kâfi gelmemiş olacak ki şimdi de, General Franko'ya yaptıkları yardımlardan dolayı ... sızlığa uğradıklarını ve ondan yenildiklerini iddia ediyorlar.»

Bu satırları okuyunca hemen şu hükmü verdim: İtalyanlar için mağlûbiyet o kadar normal bir hal ki zafer yollarını düşünecek yerde, ertesi gün uğrayacakları mağlûbiyete ne mazeret uyduracaklarını iptidadan düşünüyorlar.

Basit İstatistik

Belki okumuşsunuzdur: bir ayakkabıcı, Fiyat Mürakabe komisyonuna müracaat ederek halk tipi, ucuz ayakkabı imal edeceğini söylemiş.

Bakınız, bu ayakkabıcının komisyona bildirdiği fiyat, İstanbul gazetelerinde kaç türlü yazılıyor:

Vatan, Cumhuriyet,	
Tan ve Akşam	460
İkdam	495
Vakıt	500
Tasviri Efkâr	510
Son Posta	550

Hangisine inanmalı? İçlerinden dördü bir fiyatta ittifak ettiğine göre acaba doğru o mu?

Kadın Ticareti

İzmirde, Karantina Sal... sokağında simsarlık yapan ... ri Aksan, Recep kızı 21 ... da İhsan ve Hüsnü kızı ... şında Remziyeyi para m... linde iki erkeğe satarken ... lanmış.

İnsanların en tabii adaleti kısastır. En iyisi bu simsarı za diye başka birine satmalı satılmanın zevkine şöyle ... varsın.

Kime İnanalım

İşte, Hasan Kumçayı... «Mavi boncuk siyaseti» ba... lı fıkrasının bazı satırları:

«... Bulgar başvekili pr... sör Filof ile hariciye nazırı Po... pof Viyanaya gittiler ... nazırı üçlü paktçılara iltihak... diplomatik vesikalara ... atarken Bulgar başvekili ... okuduğu bir beyanname ile ... kiye ve Yunanistan gibi k... larına hâlâ o mavi boncuğu ... tırlatıyor!

Acaba Bulgar hudutlarını geçen Alman ordularına mı yoksa Bulgar başvekilinin ... lerine mi inanalım?»

Bana kalırsa, bu zamanda kimseye inanmıyalım; ... gözümüze ve kendimize ... lım!..

Şehabeddin UZUNKAYA

ÜZÜNTÜ

Yazan: Dafne du Maurier — 43 — Çeviren: Rezzan A. E. Yalman

Maksime benziyordu. Sanki Maksim ihtiyarlamış ve gözleri kör olmuş koltukta oturuyormuş gibi geldi. Fena sinirlendim.

Hasta bakıcı yerinden kalktı. Beatris elini sıktı ve beni tanıttı. Sonra büyük anneye yaklaşarak:

— İşte geldik, büyük anne, dedi. Sana Maksimin karısını getirdim. Daha evvel gelmek istiyordu fakat Maksimin işi varmış, gelememişler.

Beatris beni ihtiyar kadına doğru iterek:

— Haydi, büyük annenizi öpünüz dedi.

Yaklaştım. yanağından öptüm. Yüzümü tuttu:

— Geldiğinize memnun oldum kızım. Maksimi de getirseydiniz dedi.

— Maksim Londrada.. Bu akşam gelecek.

— Bir daha sefer beraber geliniz, olmaz mı?

Beatris, kızım. Gil nasıl? Çocuk nasıl? Niye bana hiç gelmiyor. Göreceğim geldı..

Beatris ile bir çok tanımadığım insanlardan bahsediyorlardı. Hasta bakıcı da benimle konuşuyordu. Manderley'i beğenip beğenmediğimi, nerelerde seyahat ettiğimizi soruyordu. Resim yaptığımı duymuş, ondan bahsediyorken büyük anne bu sözleri duyarak lâfa karıştı:

— Resim yapan kim? Diye sordu?

— Yeni gelinimiz, büyük anne... Resim yapan odur. Güzel şeyler yapıyor. Artist bir kız...

— Ya... Demek artistsiniz, kızım bunu bilmiyordum. Ailemizde şimdiye kadar hiç artist yoktu.

— Beatris mübalâga ediyor. Ben artist değilim. Ancak vakit geçirmek için resim yapıyorum.

İhtiyar kadın birdenbire hırçın bir sesle söylenmeğe başladı:

— Çayımı isterim, saat dört buçuk olmadı mı? Yine çay vermiyorlar?

— Öyle yemeğinde iştihalı yediniz. Buna rağmen acıkmış olduğunuza hayret ediyorum.

Bu sözleri hasta bakıcı söylemişti.

İhtiyar inatçı bir tavırla, çayını istiyor ve israr ediyordu.

Kendi kendime düşündüm: İhtiyarlar bazan çocuklardan beter oluyorlar. Onlarla uğraşmak kolay iş değil.

Zayıf yüzü, kapalı gözlerile ne kadar Maksime benziyordu. Gençliğini, güzelliğini kaybetmiş bir külçe haline gelmiş olan bu ihtiyar kadın acaba ne hissediyordu? İhtiyarların düşüncelerini, hislerini tahlil etmiyoruz. Sadece onların yanından geçiyoruz. İçlerine nüfuz etmiyoruz. Maksimin büyük annesi görmiyen gözlerile Beatris'in esniyerek saatine baktığını, benim bir vazife yapar gibi orada oturduğumu hissediyor muydu?

Manderley'i orada geçen gençliğini güzel bahçeleri hatırlıyor muydu? Yoksa bütün bu gençliğin ve saadet hatıraları mahv mı olmuştu?

Ellerimi yüzüne koyup senelerin kazdığı çizgileri silmek istedim. Gözlerine fer, kalbine hararet ve gençlik vermek istedim... Fakat bu mümkün olmıyan şeyleri niçin düşünüyordum?

Tam o sırada Nora çayı getirdi. Kadın:

— Amma da geç kaldınız? Diye söylendi.

Fakat hizmetçi sanki ihtiyarın bu aksiliklerine alışkın imiş gibi hiç aldırmıyordu.

Büyük annenin gözleri uzaklara bakar gibi dalgın, bir düziye kaşığile fincanındaki çayı karıştırıyordu:

Tekrar sordu:

— Maksim neye gelmedi?

— Sana demin söyledik ya, büyük anne. Maksim iş için Londraya gitmiş.

— Ne zaman dönecek?

Ben söze karıştım:

— Bu akşam Manderley'de olacak.

— Siz de mi Manderley'de oturuyor nuz?

Ben hayretle Beatris'e baktım. Sustu... hemen söze karıştı:

— Tabii orada oturuyor, büyük anne. ... simle evlendi. Oraya geldi.

İhtiyar kadının dudakları titriyor, g... yen fersiz gözlerile bana bakıyordu. ... yet öfkeli bir sesle:

— Siz kimsiniz? Dedi. Sizi bundan e... görmüş olduğumu hatırlamıyorum. Beatris kızım. Beraber getirdiğin misafiri tanıyor... dım. Niçin Rebeka gelmedi? Ben Rebekayı çok severim. Nerede o?

Derin bir sükût ortalığı sardı. Ben ... kırmızı olmuştum. Kimseler bir şey söylemiyordu. İhtiyar kadın bir düziye:

— Rebekayı isterim, Rebeka gelsin. ... söyleniyordu.

Beatris hemen yerinden kalktı o ... heyecan içindeydi ki masaya çarptı. ... fincanı, kaşıklar filân hepsi yere düştü. ... kırmızı idi. Hasta bakıcı yanımıza ya... şarak:

— Kendisini yalnız bırakınız, dedi. ... böyle sapıtıyor ve saatlerce söyleniyor ... sura bakmayınız, Misis de Vinter büyük an... neniz bunamıştır. Bilerek yapmadı. ... lunuz.

(Arkası var)

Dövüş Mıntakasını Bulgaristana İndiren Alman Ordusu Ne Yapacak?

Yazan: **Ahmet BORAN**

Hareket hazırlıklarını tamamlamak üzere konaklayan bir Alman müfrezesi

Alman ordusu taarruz ruhile yetiştirilmiş bir ordudur. Bu ordu, Alman nazi siyasetinin baştan tırnağa kadar asri vasıtalarla silâhlanmış timsalidir. Alman nazi siyasetinin galebesi, iki başlıdır:

Birisi, Avrupa kıtasında, Hitler'in (Mücadelem) kitabında kararlaştırdığı zaman ve sıra ile, sömürge mıntakalarını istilâ etmek, diğeri İngiltereyi mağlûp etmektir.

Alman ordusunun Balkanlara yayılmasının İngiltereyi mağlûp etmekten ziyade sömürge mıntakalarını istilâ etmekle alâkası vardır. Balkanlar istilâ edilmekle İngiltere mağlûp edilemez; ancak Hitler'in sömürge plânı tatbik edilmiş olur. Fakat Alman ordusu, İngilterenin Balkanlarda aldığı tedbirleri karşılamak ve İtalyaya yardım etmek bahanesile giriyor. Bunlar istilâ plânının zahiri sebepleridir. Hakiki sebep, Yakın Şarkı Almanyanın kara hâkimiyet hudutları içine almaktır.

Gerek İngiltereyi mağlûp etmek bahanesile olsun, ve gerek se istilâ maksadile olsun, Alman orduları Bulgar hudutlarını taşmak için bir hak iddia edemezler. Bulgarlar Alman ortaklığı yapmasalardı, Tuna yolu için böyle bir ihtimal akla gelebilirdi. Fakat Akdenizle Ege ve Adriyatik denizlerinin kokusunu alan Alman ordusu Bulgaristanda garnizon hayatile hareketsiz duramaz. Yunan - Bulgar hududundaki Alman zırhlı ve motörlü birlikleri, Ege denizi sahillerine kuşbakışı 100 kilometre yaklaşmış bulunuyorlar.

Hasıl olan vaziyete göre, mütearrız ve müstevli Alman ordusu, nazi siyasî gayeleri uğrunda yeni askerî hedefler bulacak ve bu hedeflere doğru müsait zamanlarda ilerliyecektir.

Bu sebeple hatıra gelen ilk sual şudur: «Dövüş mıntakasını Bulgaristana indiren Alman ordusu ne yapacak?» Alman ordusu için başlıca üç istilâ istikameti vardır:

1 — Cenup istikameti:

Bu istikamet Sofya-Selânik-Atinadır. Birinci hedef Selânik, ikinci hedef Atinadır; bu ihtimal karşısında Yunan ordusunun Arnavutlukta taarruzu terkederek müdafaaya geçmesi, ve hiç olmazsa Atina istikametini kuvvetle kapatması lâzımdır. Dedeağaç ve Selânik sahillerini kurtarmak belki mümkün olmayacak, fakat Tesalya mınta kasında her iki cenahı denize dayalı dar bir cephe tutarak Atina istikametini kapatmak mümkündür. İngilterenin de artık, yalnız malzeme ile değil, İngiliz kuvvetlerile Yunanlılara yardım etmesi zamanı gelmiştir.

Yunanistana inen Alman ordusu, elde edeceği yeni hava ve deniz üslerile Ege denizine hâkim olur ve havadan ve denizden Süveyş kanalına yaklaşır.

2 — Garp istikameti:

Bu istikamet Belgrattır. Yugoslavya şimalinden ve şark tan Alman ordusile sarılmış vaziyettedir. Selâniği elde ettikten sonra cenuptan da sarılmış olacaktır; Adriyatik denizi ise Alman çemberini tamamlayan tabii bir mânidir.

Yugoslavya tıpkı Bulgaristan gibi evvelâ siyasî tethişle istilâya çalışılacaktır; Yugoslavya boyun eğmezse onun da harple istilâ edilmesi muhtemeldir. Onu sonraya bırakmak ta Almanyanın hesabına gelir. İtalya Dalmaçya sahillerine göz dikmiştir, Almanya İtalyanın Balkanlarda genişlemesini istemiyor. İsteseydi, Arnavutluktaki İtalyan mağlûbiyetlerine uzun zaman seyirci kalmazdı.

3 — Şark istikameti:

Bu istikamet Türkiyedir. Ve ilk hedefler şüphesiz İstanbul ve Çanakkale Boğazları olacaktır. Böyle bir taarruzun Karadeniz istikametinden muhtemel bir deniz hareketile tamamlanacağı da varittir. Boğazlar istikametinde hareket, doğrudan doğruya olarak Türkiyeyi ve bilvasıta Rusyayı alâkadar eder. Rusya, garp hudutları üzerinde Avrupa kıtasile tamamile tecrit edilmekte olduğunun farkında mıdır, değil midir bilmem? Yalnız şunu biliyorum, ki istikbale ait şartlar ve imkânlar hazırlanan bu büyük harpte Rusya, Avrupa kıtasında Almanlar ve Asya kıtasında Japonlar tarafından günden güne tecrit edilmektedir.

Türkiyeye gelince, Türk müdafaasının ne demek olduğunu ve herhangi bir müdafaa hattını bir milyon Türk süngüsünün nasıl kahramanca müdafaa edeceğini Almanlar da bilirler. karşısında yıldırım harbi sökmez. Türkün sevkulceyşi müdafaası

Şimdilik beklenecek inkişaf, cenup istikametidir.

Bulgarların Tecellisi:

Eskidenberi Yerli ve Yabancı Maceracıların Oyuncağı Olmaktır

Dimyata Pirince Gidelim Derken Hep Evdeki Bulgurdan Olmuşlardır

Dünyada öyle milletler vardır ki mukadderatlarına bir türlü sahip olamazlar. Her haris adam, kolayca kendilerini arkasına katar ve yeni yeni maceralara sürükler. Bulgar milleti böyle zavallı milletlerden biridir.

Bulgarları ayrı ayrı alırsanız pek iyi, pek çalışkan adamlardır. Evlerine, ailelerine işlerine bağlıdırlar. Sükûn ve nizam içinde yaşamaktan ve küçücük tarlalarından ailelerinin geçineceğini çıkarmaktan başka bir şey istemezler.

Ne çare ki asıl böyle adamlardan mürekkep olan milletlerin bünyeleri maceracıların aşıladığı mikroplara karşı mukavemetsizdir. Bulgarlardan başka İtalyanlar da bunun canlı bir misalidir.

Sanki Almanlar başka türlü mü? Kendi kendilerine bırakılınca, ilim, felsefe, musiki, sanat sahalarında medeniyete en büyük hizmetler eden, aklın en yüksek şeklini temsil eden Alman milleti, tarihinin hiç bir devrinde macera meraklılarına mukavemet göstermemiş, en akılsızca sözlere daima kapılmış, her devirde yeni ve manâsız bir askeri maceraya sürüklenmiştir.

Hele Bulgar tarihi, adım adım macera ve entrika ile doludur. Bir taraftan Bulgaristanı idare edenlerin hudutsuz büyüklük rüyaları, diğer taraftan İslâv ve Cermen nüfuzunun vakit vakit burada çarpışması, Bulgaristana 1878 senesinden beri göz açtırmamıştır. Daima da Dimyata pirince giderken, evdeki bulgurdan olmuştur.

3 Mart 1878 de Ayastefanos muahedesi imzalandığı zaman Çarlık Rusyası Bulgarların elinden tutmuş ve en müfrit Bulgar rüyalarını aşkın bir Bulgaristan yaratmıştı. Ayastefanos muahedesinin Bulgaristanı Karadenizden Arnavutluk dağlarına, Tunadan Adalar denizine kadar gidiyordu. Uhri, Debre, Kesriye, Varna, Pirut, Kavala Bulgaristana dahildi. Yalnız Dobrucanın ahalisi Bulgar olmakla beraber Besarabyanın Rusya tarafından alınmasına taviz diye burası Romanyaya verilmişti.

Büyük devletler, Rusyanın Bulgar maskesi altında Balkanlarda yerleşmesini hoş görmediler. Berlin muahedesi, Ayastefanos muahedesinin kurduğu büyük Bulgaristanı teşkil eden üç kısım araziden yalnız birini Bulgaristana bıraktı. İkinci bir kısım Şarkî Rumeli umumî valiliği adı altında Bulgaristandan ayrı bir muhtariyet oldu, üçüncü kısım ise Türkiyeye kaldı. Varna, Pirut ve Niş civarı Sırbistana verildi.

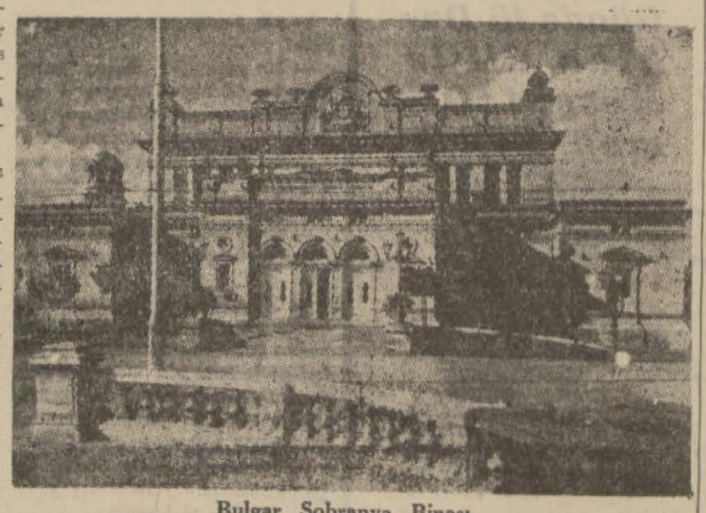

Bulgar Sobranya Binası

Yazan: **A. E. YALMAN**

Rusya 1879 senesine kadar Bulgaristanı işgal altında tutarak her işe karıştı. Tarnovada bir müessisan meclisi toplanmasını temin etti. Bu meclisin pek liberal bir kanunu esasi kabul etmesine meydan bıraktı. 29 Nisan 1879 da da Çar İkinci Aleksandrın yeğeni olan Patenberg prens Aleksandrı Bulgaristan prensi intihap ettirdi.

Aleksandr 7 Temmuz 1879 da Bulgaristana geldiği zaman burasını bir Rus vilâyeti halinde buldu. Her şey Rusların elinde idi. Halk bu hallere karşı isyan vaziyetini almıştı. «Bulgaristan Bulgarların olacak» iddiası dillerde yer tutmuştu.

Anarşi o kadar umumî idi ki prens memleketi idare imkânını bulamadı. Meşrutiyeti ortadan kaldırdı ve Rusyanın gönderdiği General Ernroth yegâne nazırı olmak üzere, mutlak şekilde memleketi idareye başladı.

1881 de toplanan büyük Sobranyaya hiç bir münakaşaya meydan bırakmadan şu karar kabul ettirildi: «Kanunu esasi yoktur. Memleketin idaresi yedi sene için mutlak surette Prens Aleksandra bırakılmıştır.» Hakikatte devlet nüfuzuna prens değil, Rusyanın gösterdiği iki general, Rusya namına sahipti. Prens Aleksandr tam bir aciz içinde kaldığını ve bir bebek haline indirildiğini görünce isyan etti. Halkın mümessillerile gizli müzakerelere girişerek 19 Eylûl 1883 de kanunu esasiyi iade etti. İki Rus mümessili, prensi tahttan indirmek için entrika çevirmeğe çalıştılar, muvaffak olamıyarak çekildiler.

Bunun üzerine Rusya ile Bulgaristanın arası açıldı. Ruslar Bulgar emellerine karşı artık şiddetle mücadele ediyorlardı. Hattâ 1885 de Filibe Bulgarları, Babıâlinin umumî valisi Hristoviç Paşayı atarak Şarkî Rumelinin Bulgaristana ilhakını ilân ettiği zaman Rusya, Babıâli ile el ele vererek Bulgaristanı ezmeğe çalıştı.

Bulgar ordusunun bütün büyük zabitleri Rustu. Rusya bunlardan hepsini geri çektikten sonra, Sırbistan, Bulgaristanın üzerine yürüdü. Bulgarlar dayandılar ve nihayet Sırp arazisine girdiler. Bunun üzerine 3 Mart 1886 da bir tek maddeden ibaret olan Bükreş sulhu imzalandı. Dünyanın en kısa sulh muahedesi olan bu muahedename, şu sözlerden ibarettir:

«Sulh iade edilmiştir.»

Rusya, Prens Aleksandr'ın muvaffakıyetlerine kızdı. 21 ağustos 1886 da Rusyanı nadamları sarayı basarak prensi Rus toprağma kaçırdılar ve tahtı terketmiye mecbur ettiler. Bunun üzerine Bulgarlar ayaklandılar. Rusya, prensi ister istemez serbest bıraktı. Fakat prensin gözü yılmıştı. Tahtı terkettiğini Rusyaya bildirdi. Bu hareketile asıl efendi olarak Babıâliyi değil, Rusyayı tanıdığını göstermiş oluyordu.

Danimarka prensi Valdemar Bulgar tacını kabul etmeyince prens Ferdinand Fon Kolburg Gota 7 temmuz 1887 de prens oldu.

Rusya kendisini tanımadı. 1896 senesine kadar Rus - Bulgar münasebetleri kesilmiş kaldı. Nihayet 14 şubat 1986 da Bulgar veliahdi Borisin katolik dinini bırakıp protestan olması şartile Ruslarla Bulgarlar barıştılar.

Fakat bu barış çok zaman sürmedi. Rusyaya taraftar veya aleyhtar olmak, Bulgar fırka kavgalarının daimî bir unsuru halini aldı.

1908 de bizim meşrutiyet hareketinden sonra Rusya, Bulgaristanı yeniden himayesi altına aldı. İstiklâl ilân etmesini şiddetle müdafaa etti. Bir çok ihtilâflardan sonra Babıâli, Bulgar istiklâlini beş milyon lira ödenmesine karşılık kabul etmiye razı oldu. Bulgarlar yalnız 1,600,000 lira veriyorlardı. Aradaki farkı Rusya üzerine aldı.

Balkan harbinde Bulgaristanın rolü büyüktür. Yine Rusyanın himaye ve nüfuzu altında hareket ediyordu. Fakat Kırkkilise ve Lüleburgarz muharebelerini kazanmayı ve yeni arazi elde etmeyi kâfi görmedi. Ferdinand, İstanbula girmeyi ve Bizans çarı olmayı aklına koymuştu. Çatalcada muharebeye bu maksatla devam etti. Her gün binlerce Bulgar bu hattın önünde Türk kurşunlarından ve türlü türlü hastalıklardan kırılıyorlardı. Ferdinand, mikroplu sahalara girmeyi göze almıyor, salonlu vagonun penceresinden askeri dövüşe teşvik ediyordu.

Yunanistanla Sırbistan bu ihtıraslardan istifade ederek Makedonyayı kendi aralarında paylaştılar. Bulgaristan yine yaya kaldı. Fazla olarak da harp harici Romanya, birdenbire Dobruca üzerine yürüyerek oraya kondu. Bulgaristan Balkan harbinde bu kadar fedakârlık bahasına yeni arazi elde edecek yerde eski sermayesinden ziyan etti.

Ferdinand bu acılardan ders almadı. Bulgaristanı Umumî harbe de soktu. Neticede Bulgaristan bir az daha arazi kaybetti ve Adalar denizile teması kesildi. Bu kadar ihtırasın cezası olarak Ferdinand, şişirmiye delice çalıştığı tahtı büsbütün elden kaçırdı.

Bulgaristan bu yeni yarpte de rahat duramadı. Komşularile beraber yürüyerek istiklâlini koruyacak ve emellerinin makul kısmının yerine gelmesini ileride bir anlaşma mevzuu yapacak yerde Almanyanın yardımile, istiklâli bahasına olarak, Dobrucayı Romanyadan aldı.

Günün birinde Almanlar bu yardımın bedeli diye bütün memleketlerine kondular. Almanya, kuzunun istediği yemi vermekte tereddüt etmemişti. Çünkü kuzuyu çatır çatır yemeyi aklına koymuştu.

Çörçil, Bulgaristanı iptidadan ikaz etti. Yeni kumar oyununda mutlaka elinde avucunda ne varsa kaybedeceğini söyledi. Bulgarlar bir saniye tereddüt ettiler, fakat neticede Alman oyununa geldiler. İhtıras, Bulgar tarihinin her devrinde olduğu gibi, bu defa da akla galebe etti.

Şimdi İngiltereden sonra Sovyet Rusyanın da sert sesini duyunca Bulgarlar neye uğradıklarını anlamıya başlıyacaklardır. Zaten Almanlar da pek zorlu misafirlerdir. Huylarını pek çabuk belli etmiye başlıyacaklardır.

Ahmet Emin YALMAN

Siyasi İcmal

Sovyetlerin Hattıhareketi

Bulgaristanın Alman kıtaları tarafından işgali Yakın Şark vaziyetinde beklenen aksülâmellerini göstermekte gecikmedi. Yunanistanla İngiltere, Selâniğe doğru yapılacak muhtemel bir taarruzu önlemek için yeni tedbirler alırlarken, Türkiye de, herhangi bir tecavüze karşı koymağa hazır olduğunu bir kere daha tekrarladı.

Bu itibarla, Herr Hitler'in, Ankara elçisi von Papen vasıtasile dün Cumhurreisimiz İsmet İnönüye gönderdiği şahsî mektubu, Almanyanın Türk istiklâline karşı göstermesi lâzım gelen hürmetin bir ifadesi kabul edebiliriz. Türkiyeye yalnız hürmet edileceği, ona karşı ihtiras emelleri beslenemiyeceği ve bilhassa millî haysiyetine tecavüz edilemiyeceği tarihin pek iyi bildiği büyük bir hakikattir. Bu hakikati unutmuş olanlar daima hatalarını pek pahalı ödemişlerdir.

Bulgaristanın işgali üzerine, Sovyetler Birliği de Balkan vaziyetine ve Avrupada olup bitenlere dair uzun zamandanberi merak edilen noktai nazarını açıkça bildirmiş oldu. Sovyet Hariciyesi tarafından, Moskovadaki Bulgar elçisine tevdi edilen ve Sovyet radyoları ile bir çok lisanlarda bütün dünyaya ilân edilen bu izahnamede, Bulgaristanın tuttuğu siyasetin Sovyetler Birliğince tasvip edilmediği ve binaenaleyh buna müzaheret gösterilemiyeceği bildiriliyor.

Bu mühim Sovyet izahının başlıca üç manası vardır:

1 — Sovyetler Birliği Bulgaristanın Alman kıtaları tarafından işgaline taraftar olmamıştır,

2 — Balkanların Alman hâkimiyeti altına girmesine razı değildir,

3 — Balkan siyasetinde bir sulh amili olmak istemektedir.

Bulgaristanın Alman tehlikesi altında bulunduğu günlerde Sovyetlerin dostluğundan istifadeyi düşündüğü ve Slav birliği esasına güvenerek, bu tehlikeden kendisini kurtarmak istediği görülüyordu. Bulgaristanı, Almaynaya karşı bilhassa son bir iki ay içinde beliren mukavemetinde Sovyetlerin teşvik ettiği de anlaşılıyordu. Fakat bugün, Bulgaristan Almanya karşısında fazla mukavemet göstermeğe muvaffak olamamış ve kendisini Alman işgaline bırakmıştır. Sovyetler, bu siyaseti tasvip etmediklerini bildirerek, son dakikaya kadar Bulgaristanın istiklâlini muhafaza etmesine müzaheret etmiş olduğunu da anlatmış bulunuyor.

İkincisi, Sovyetlerin, Avrupanın bütün şark ve cenup şark istikametine doğru uzayan Alman istilâsına karşı da artık mümanaat göstermek istediği anlaşılıyor. Şimdiye kadar Sovyetlerin, kendi menfaat sahaları olan yerlerin Alman hâkimiyeti altına girmesine karşı ses çıkarmayışları hayretle karşılanıyordu. Bugün, Bulgaristanın işgalini tasvip etmemiş olduklarını bildirerek Sovyetler, bu istilâ siyasetine de muarız bulunduklarını anlatmış oluyorlar.

Diğer taraftan, Ötedenberi sulh taraftarı olarak tanınmış Sovyetlerin, dünya siyasetinde faal bir rol göstermeleri ve yalnız «sulh taraftarı» kalmayıp, ayni zamanda sulh amili rolü oynamaları da temenni ediliyor ve Moskovanın, büyük sükûtunu nihayet bir gün bozarak, cereyan etmekte olan hâdiselere karşı hakiki noktai nazarını bildirmesi bekleniyordu.

Bugün, Moskova hükûmetinin, Bulgar hükûmetine verdiği beyanname, ayni zamanda, Sovyetlerin, Balkanlardaki tecavüz emellerini durduracak siyasi bir amil olmak istediklerini de gösteriyor. Vahdet GÜLTEKİN

Radyo

BUGÜNKÜ PROGRAM

8.00 Program, 8.03 Ajans haberleri, 8.18 Hafif program (Pl.), 8.45/9.00 Ev kadını - Yemek listesi.

12.30 Program, 12.33 Saz eserleri, 12.50 Ajans haberleri, 13.05 Hafif şarkılar, 13.20/14.00 Radyo salon orkestrası.

18.00 Program, 18.03 Oda musikisi (Pl.), 18.30 Konuşma, 18.45 Çocuk saati, 19.15 Çocuk için musiki, 19.30 Ajans haberleri, 19.45 Geçit programı, 20.15 Radyo gazetesi, 20.45 Radyo fasıl heyeti, 21.10 Konuşma, 21.25 Ticümhur bandosu,

Müsabakamız Nasıl Yapılacak?

Otuz Çift Birbirleriyle Nasıl Evlendirilecek? - Seçmenin Münasip Olup Olmadığı Nasıl Ölçülecek?

Karilerimiz mektupla, telefonla, şifahen soruyorlar: Müsabakanın tatbikatı nasıl olacak?

Anlatalım: Bir defa hergün gazetede namzetler çıktıkça keseceksiniz? kuponla beraber saklayacaksınız.

Otuz erkek ve otuz kadından ibaret seri tamam olunca bunları bir araya getirerek mevcut içinde her erkeğe en uygun kadını seçerek otuz çifti kendi takdirinize göre teşkil edeceksiniz. Meselâ beş numaralı erkeğe 20 numaralı kadın, 1 numaralı kadınla otuz numaralı erkek diyerek bize neticeleri liste halinde bildireceksiniz. Biz bütün bu cevapları Noter Galip Bingöle tevdi edeceğiz. Günü gelince bunlar Noter tarafından isteyenler de hazır bulunduğu halde bir tasnif yapılacak. Meselâ bir numaralı erkeğin hangi kadınla evlenmesi hakkında ekseriyet bulunduğu araştırılacak. Eğer sizin verdiğiniz rey ekseriyet reyine uygunsa o çift için tam numara alacaksınız. Her çift hakkında bu tasnif ayni usulle yapılınca neticede kim ekseriyetin kanaatine en uygun seçmeler yapmışsa birinci ikramiyeyi, yani 275 lira kıymetindeki Filips radyosunu kazanacaktır. Diğerleri isabet sırasile diğer yüz elli hediyeyi alacaklardır.

275 liralık radyo, Galatada Filips müessesesinin camekânında teşhir edilmektedir. Yolunuz düşerse gözden geçiriniz.

Bunun camekândaki resmini ve hediyelerimizin tam listesini yarınki sayımızda bulacaksınız.

Kim Kimle Evlenmeli?

Bay Hasan Tartar

Piyasanın işlek bir yerinde büyük bir bakkaliye mağazasının sahibidir. 48 yaşındadır. Daha dünya evine girmemiştir. Geniş yürekli, neş'eli bir adamdır. Namazında niyazındadır. Hayli sermayesi ve parası vardır.

Bayan Meral Yıldızar

19 yaşındadır. Orta mektepten çıkmıştır. Bazan esmer bazan sarışındır. Gayet çok makyaj yapar. Sinema artistlerinden başka hiç bir tipi beğenmez. Ömrü sinemada ve dansta geçer... Türkçesi bobstildir.

Vatanın Müsabaka Kuponu **5**

KADIN ve EV

İyi Bakılmamış Bir Cilt İnsanı Çirkin Gösterir

Kuru Cilt Çabuk İhtiyarlar. Yağlı Ciltte Sivilce Eksik Olmaz

Günde 10 Dakika Ciltle Meşgul Olmak Kâfidir

İyi bakılmış bir ciltle fena bakılmış bir cilt arasındaki büyük fark

Güzel bir cilde sahip olabilmek için evvelâ cildin cinsini bilmek ve ona göre bakım yapmak lâzımdır.

Ancak kadınların yüzde ikisi ciltlerinin kuru mu yoksa yağlı mı olduğunun farkındadırlar.

Burun, yanaklar, çene ve alın ayrı ayrı şekilde meşgul olunacak yerlerdir.

Güzellik Allah vergisidir fakat ancak bakım sayesinde bunu arttırmak veya devam ettirmek mümkündür. Ses nasıl terbiye olmağa, mide itinaya barsaklar meşgul olmağa mühtaç ise cildde vücudun bir uzvu olarak ayrıca bakıma ve itinaya mühtaçtır.

İşte size birkaç nasihat:

Yüzde, hele çene ve alında çıkan küçük sivilcelerin sebebi her zaman hariçten gelmez. Bunu yediğimiz fazla tuzlu biberli ve çeşitli yemeklerde aramak lâzım. Çok sebze ve bol meyve yiyenlerin cildile çok yağlı ve ağır yemek yiyenlerin cildi arasında göze çarpacak derecede fark vardır. Güzel ve düz bir cilde malik olmak için ispirtolu içkilerden ve fazla yağlı ve kuvvetli gıdalardan sakınmalıdır.

Cildin kuruluğu ise yağlı maddelerin vücude az girmesinden hasıl olan başka nevi bir arızadır.

Kuruluktan hasıl olan buruşuklukları yok etmek için üç ayda bir defa sıra ile on beş gün bir kaşık zeytin yağı içmek faidelidir. Fakat bunu ancak vücutçe zayıf ve kiloca hafif olanlara tavsiye edebiliriz. Aksi takdirde her kaşık zeytinyağı 250 kalori verir. Zayıflar, gıdalarından bir şey kesmeden bunu yapabilirler fakat şişman veya şişmanlığa istidadı olanlar bu kaşık zeytin yağı yerine gıdadan başka bir hamurlu madde veya ekmek kesmelidirler.

Kışın soğuk ve karlı havalarda yüze yağlı bir krem veya sadece badem yağı sürmeden soğukta dolaşmak çok zararlıdır.

Burunu kızarmağa ve yanmağa meyyal olanlar sabah akşam bir çeyrek saat serin suda ıslanmış bir pamuk veya tülbendi burunları üzerinde tutmakta kusur etmesinler. Buzlu su fenadır. Su ancak serin olmalıdır. Suyun içine yüzde bir nisbetinde kurşun sirkesi de koymak faidelidir.

Burun bazan kızarır, fakat yanmaz da buz gibi soğuk olur. O zaman sıcak su ile pansuman yapmak faidelidir. kâfiru ispirto ile de ara sıra oğmak çok iyi gelir.

Bütün bu gibi şeylerle meşgul olmak, iç sıkıcı ve zaman alıcı gibi görünürse de kendine bakmak itiyadını alanlar için bir eğlencedir. Hele neticeleri gördükten sonra da bir zevk olur.

TELEFONDA

Yine Göring'in Hikâye ve Rüyaları — Beyoğlu Kız San'at Mektebinde Gördüğüm Yaman Şeyler

— Alo, Leylâcığım bu ne bezgincilik?

— Ne yapayım? Geçen hafta Mareşal Göringin hikâyesini tamamlamıya vekit olmamıştı, ben de bugün erkenden telefonu açtım.

— İyi ettiniz, fakat hikâye o kadar uyku kaçıracak kadar mühim değil...

— Sizce belki öyle, fakat biz orada olan her şeyi çok merak ediyoruz.

— Yanımda bir madamla Paken'ne gitmiştim. Bilirsiniz ya, Paken'ne gitmiştim. Mankenler elbiseleri göstermek için dolaşıyorlardı. O aralık merdivenden bir şişman sarışın adamın çıktığını gördüm. Yanımdaki bayana hafifçe:

— Bu şişman adam Göring değil mi? dedim.

— Öyle ya tâ kendisi...

İkimiz de merakla merdivenden çıkan iki adama bakıyorduk. Almal Mareşali sivil, limon küfü renginde bir kostüm giyinmişti. Gömleği açık pembe, kıravatı da çini mavi renkte, kostümün yakasına da bir pembe karanfil takmış... Elinde tuttuğu şapkası da koyu yeşil, kadife denilen çuhadan... Şapkanın kurdelesine Bavyeralılara mahsus bir küçük, renkli tüy iliştirilmiş.

— A, bu pembeli, mavili, yeşilli giyiniş tam Alman zevki, değil mi?

— Biraz da Göringin kendi zevki... Malûm ya Mareşal süs ve ziynette hanımlara büyük bir rakiptir.

Pakene, yanında asker elbiseli yaveri olduğu halde gelmişti. Ellerinde bir kaç esvap kutusu var... Anlaşılan bayan mareşalin esvaplarında biraz kusur var ki tekrar düzeltilmek için getirmişler. Satıcı kızlar mareşali hemen yukarı kata götürdüler. On dakika sonra da tekrar döndü, gitti.

Asıl tuhafı bir kaç dakika sonra Pakene yine bir üniformalı, tek gözlüklü bir Alman zabiti geldi. Yanında Gestapo denilen gizli polisten bir de bekçi var. Bu iki adamı bizim bulunduğumuz salona oturttular. Satıcı kızlardan biri, bu zabite, biraz evvel mareşalin de orada olduğunu haber verdi. Zabit bu haberi büyük bir alâka ile dinledikten sonra:

— Mareşal de bu salonda mı oturdu? diye sordu.

Kız, Mareşalin yukarı kata çıktığını söyleyince:

— O halde ben de yukarda oturmak isterim, dedi.

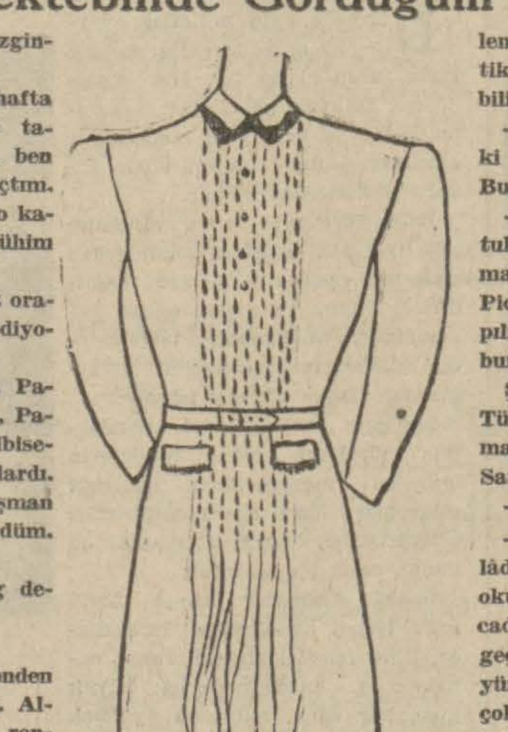

Ve hemen kalktı, yukarı çıktılar.

— Ne tuhaf zihniyet! Eh sonra?

— Sonra, biz Pakenin modellerini biraz karışık ve çok süslü bulduk. Fazla durmak istemedik. Oradan çıktık. Fakat, kapıdan çıkıp bir kaç adım atınca sokakta yine Mareşal Göring ile karşılaştık. Yine yaveri ile beraber meşhur kuyumcu Kartiye'nin mağazasından gülerek çıkıyordu.

Anlaşılan esvaplardan sonra şimdi de elmas seçmişlerdi.

— Belki de altın heykelin pırlantalarını...

— Hayır, hayır, onlar büyük zaferden sonra Amerikadan gelecek...

— Pakenin esvaplarında hoşa gidecek hiç bir şey görmediniz mi?

— Bir siyah yünlü jerseden öğleden sonraya mahsus esvap fena değildi. Arkası düz... Ön tarafında yakadan itibaren belden bir karış aşağıya kadar inen bir kaç kırma yapılmış. Kırmaların kenarından incecik dikilmiş ve o kırmalar eteğe de genişlik vermiş, belden aşağıda eteğin üzerinde ve kırmaların iki tarafında birer cep var. Bu ceplerin kapakları beyaz ketenden ve devrik yakanın üzerinde de yine ayni beyaz ketenden bir yaka var. Bu beyaz yakanın ve cep kapaklarının etrafına çok ensiz beyaz valensiyeler dikilmiş. Fena değil pratik bir esvap. Bütün gün de giyilebilir. Size çizgisini veriyorum.

— Fakat kardeşim, geçen haftaki çizginizi de gazetede görmedik. Bu da ona dönmesin.

— Geçen hafta pek uzun konuştuk da, gazetede çizgilere yer kalmamış. Fakat gelecek hafta Rober Pice'nin bir çizgisini vereceğim. Yapılmışı çok güzel olduğu için size bunu katiyetle tavsiye edebilirim.

Şimdi biraz da bizim sevimli Türk kızlarımızdan bahsedelim. Cumartesi günü Beyoğlu Akşam Kız Sanat okulunun sergisine gittim.

— Evet, nasıl buldunuz?

— Riyasız diyebilirim ki fevkalâde... Altı sene evvel Kız Sanat okulunu Nişantaşında Vali konağı caddesinde iken görmüştüm. Bu geçen kısa altı senede onlar altı yüz kere terakki etmişler, bunu en çok dışarıdan gelenlerin gözü daha iyi farkeder. Kızlarımızın yüzleri, vücutleri, tavırları daha çok güzelleşmiş. Diktikleri elbiselerine kendileri nasıl bir sevgi ve heyecanla mankenlik ettiklerini görmek benim de kalbimi sevinçten ve heyecandan titretti. Bu sevgili Türk kızlarının ayrı ayrı boyunlarına sarılıp tebrik etmek istiyordum. Kızlarımızın sanat ve bilgiye nasıl susamış olduklarını ve o hummalı arzu içinde bütün dünya kadınlarının önünde yürümiye bayrak çektiklerini her kısımdaki, her noktadaki kabiliyetleri ispat ediyor. Yalnız elbise kısmı değil, o müstesna elişleri, kıymetli sofra örtüleri, çamaşırlar, çiçekler, vazolar ve kutular, müzelerden alınan tarihî modellerden kopye edilen bu fevkalâde elişlerini alabilmek arzusu içimizden taşıyor. Leylâcığım, bunları mutlak gidip görmelisiniz, hem de almalısınız.

— Bir gün birlikte gidelim, olmaz mı?

— Memnuniyetle, okulun, muktedir ve sevimli olduğu kadar da nazik müdiresi bize o güzel şeyleri tekrar gösterecektir.

— Gördüğünüz şeylerde tenkit edecek bir şey bulamadınız mı?

— Tabii bazı rötüşlere ihtiyaç var, fakat bunu zaman tashih edecektir. Kalbim Türk kadınlığının kudretine emniyet ve hayranlıkla doludur. Okulun kapısından çıkarken yanımdaki arkadaşıma: Onlar daha neler başaracaklar diyordum.

Rebia T. BAŞOKÇU

Paris Cehenneminden Nasıl Kurtuldum

Yazan: **Rebia Tevfik BAŞOKÇU**

— 8 —

"Sakın Vize Vermeye Kalkışmayın. Türklerin Paristen Gitmesi Menedilmiştir, Emir Var."

— Müsyü dedim. Ben Türkiyeye gidiyorum bütün vizelerim hazır. yalnız çıkış vizesi lâzım. Lûtfen bana bunu verebilir misiniz? Geçenlerde yukarıda hariciye büronuz daki bir müsyü bunun bana derhal verileceğini söylemişti:

— Evet dedi alabilirsiniz. Pasaportunuzu bırakın bir iki gün sonra hazır olur. Pasaportum elinde vizelere bakarken sağ taraftaki kadın kâtip pasaportun üzerindeki ay yıldızı gördü. Derhal Almanca:

— O Türk pasaportu, sakın vize vermeye kalkışmayın. Türklerin Paristen gitmeleri menedilmiştir emir var dedi.

Ben hiç anlamamazlıktan gelerek benimle meşgul olan genç kâtibin bana vereceği cevabı bekler gibi bakıyordum. Kadının bu itirazından adamcağız biraz sıkıldı bana:

— Affedersiniz ben bugün size vize için bir cevap veremiyeceğim. Bugün için büro kapanmıştır. Gelecek hafta gelin de asıl bu işle meşgul memurla görüşün dedi. Ben işin sarpa sardığını anladım. Hemen üst kattaki hariciye bürosundaki şişman adama müracaat etmek için yukarı çıktım. Bir müddet bekledikten sonra şişman zat odasından çıktı. Tam koridordan geçerken yanına yaklaştım.

İki kelime ile vize meselesini anlattım. İlk gittiğim zamanlarda bana pek nazikâne muamele eden bu adamın rengini değişik gördüm. Beni tanıdı. Pek öfkeli bir sesle:

— Bu işe biz karışmayız. Aşağıki büro bakar dedi.

— Siz, dedim geçen defa bana çıkış vizesini derhal aşağıki bürodan alacağımı söylemiştiniz. Şimdi gösterdikleri güçlüğün sebebini anlıyamıyorum.

Şu cevabı verdi:

— Sizce belki bir sebep yoktur. Fakat Almanya için elbette bir sebep vardır.

Ve hiddetli hiddetli soluyarak yürüdü, odasına girdi. İş çok fena şimdi ne yapmalı idi?

Üç gün sonra tekrar gittim. Gitmek bir şey değil, fakat kapının önünde saatlerce beklemek felâketi insanı yese düşürüyor. Nihayet yine yukarı çıkabildim. Yine büroda üç kâtip sıra ile çalışıyor. Yine ben ortadakine müracaat ettim. Bu defa kâtip elime bir kâğıt verdi:

— Bunu doldurun, pasaportunuzu da beraber bana getirin, dedi.

Sevindim ümide düşerek kâğıdı dışarda doldurdum, genç adama verdim.

— İki üç gün sonra tekrar gelin, dedi.

İki üç gün sonra gittiğim zaman artık kapıda beklemek sıkıntılarına, kapıcının oradaki halkla alay etmesine, nöbetçi askerlerin haşin homurtularına hiç aldırmıyordum. Bugün belki müsaade çıkacak, artık bu cehennem hayatından kurtulacaktım.

Nihayet saatlerce bekledikten sonra genç kâtibin karşısına gelebildim. Adamcağız beni görünce yüzünün bozulduğunu farkettim. Bu iyi bir alâmet değil... Yazıhanenin üzerindeki kâğıtlardan ayrı bir yerden benim pasaportumu çıkardı, getirdi. Yüzüme bakmaktan sıkılarak:

— Madam dedi. Çok teessüf ediyorum fakat size çıkış müsaadesini vermiyorlar.

Bu söz beynimde bir bomba gibi patladı. Sesim yalvarır gibi:

— Niçin müsyü dedim. Benim buradan gidişimden size ne gibi bir zarar gelebilir? Ben şimdi ne yaparım? Evimden bile çıktım. Eşyamı sattım burada yaşamak için hiç bir menbaım yok. Daha fazla olarak da hastayım. İşte Alman profesörlerin reçeteleri... Benim buradan çıkmama mani olmak, beni açlıktan ölüme mahkûm etmek demektir. Bu da Almanya için iyi bir propaganda olmaz.

İsmini tesadüfen öğrendiğim müsyü (X) iyi terbiye görmüş bir eski aile çocuğu idi. Bu şikâyetin çok haklı olduğunu o benden iyi biliyordu. Teessür gösteren bir tavırla:

— Sebebini ben de anlamıyorum dedi.

Yapılacak yalnız bir şey vardı: Bu iyi terbiyeli genç adamı benim son derece biçare bir vaziyette olduğuna ikna etmek... Berlinde bir ahbabımın isminde bir genç kız ahbabım vardı. Belki onun kardeşi idi! Bir kere sorayım, dedim:

— Geçen gün isminizi tesadüfen işittim, diye söze başladım. Bu isimde Berlinde çok sevdiğim bir genç hanım ahbabım vardır. Acaba sizin hemşireniz mi? Beni bundan da sorabilirsiniz. Ben vaktile sekiz sene kadar Berlinde oturdum. Birçok nim orada dostlarım çoktur. Bana bir düşman muamelesi yapılmasından çok teessür duyuyorum. Hemen cebimden bazı ahbaplarımın isimlerini, adreslerini çıkardım. Masanın üzerine koydum. Alâka ile bir göz gezdirdi:

— Hemşirem yoktur, dedi. Fakat bu isimlerden bazılarını tanıyorum ve elimden gelen her şeyi yapmak isterdim, fakat kabul etmiyorlar. Siz Pariste ne yapıyorsunuz?

— Hiç, dedim. Sekiz sene Berlinde oturduktan sonra on bir senedir Paristeyim. Harp başladığından beri ailem para gönderemiyor. Validem ihtiyar ve hasta beni yanında istiyor. Muhabere edemiyoruz. Kim bilir ne üzüntüler içindedir. Sizin gayet iyi bir aileden olduğunuzu görüyorum. Bunu takdir edersiniz.

Sözlerimi tasdik ederek başını salladı. Büronun önünde bir asker bir yukarı birkaç adım gezdi. Hislerile mücadele ettiğini farkettim. Birdenbire karar vermiş gibi kâğıt bürosundan basılmış bir kâğıt aldı pasaportumun üzerine iliştirdi bana dönerek:

— Ben sizin vizenizi almağa son derece çalışacağım. Üç gün sonra bir daha gelin, dedi.

— Bu defa ümidim boşa çıkmıyacak inşallah, değil mi?

— Hayır hayır, bu defa kat'iyen olacaktır.

Sevinçten kalbim şiddetle çarpıyordu.

— Müsyü (X), dedim. Siz çok iyi bir insansınız. Size karşı derin bir minnet duyuyorum. Almanya sizin gibi bir kâtibi buraya koymuş olmakla çok iyi bir propaganda yapmaktadır.

Bu iltifatlı sözlerden çok hoşlandığı gözlerinin bakışından belli idi.

Üç gün sonra tekrar gittiğim vakit henüz vizenin hazır olmadığını söyledi, fakat alacağımı yine temin etti. Hep üzüntü ve heyecan... Görüyorum ki bu, vatan toprağına ayak basıncaya kadar devam edecek. **(Arkası var)**

İşte Size

Bir İki Bluz Tarifi

— Bir bluz öreceğim.. Kuzum anneciğim bir kolunu sana vereyim de sen örüver, öbür kolunu da ablam yapacak. Seniha da, arkasını yapmağı vadetmişti, onu da ona veririm. Ben de önünü örerim. Bir günde bitiriveririz.. Ne iyi olur.. Ne iyi olur... Cuma günü Mebrurelere giderken giyeyim.. Ne çabuk bitti diye oda şaşa kalır.

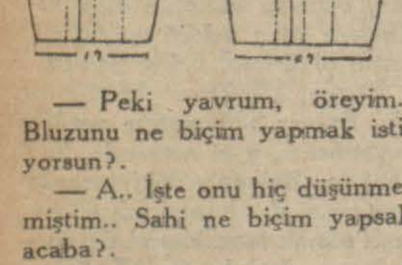

— Peki yavrum, öreyim.. Bluzunu ne biçim yapmak istiyorsun?.

— A.. İşte onu hiç düşünmemiştim.. Sahi ne biçim yapsak acaba?.

. . . .

Bluzun daha çabuk bitmesi için, bizim de bir yardımımız dokunsun isterdik. Acaba biz de yakasını mı alıp örsek?..

Fakat benim aklıma daha iyi bir şey geliyor.

Birkaç tane biçim, örgü örneği götüreyim, böylece belki küçük bir yardımım dokunmuş olur.

. . . .

İşte size bir bluz.. Kolları kısa.. Yalnız, önde ufacık bruvar şeklinde bir lâkiye.. Onun iki yanına, iki eksiz yana örülerek, bozulmuş ve volan şeklinde konmuş.. sade ve güzel bir bluz.

Örgüsü:

İlk sıra hep yüz olarak örülür.

İkinci sıra hep ters, üçüncü sıra yine hep yüz ve dördüncü sıra yine hep ters örülür.

Beşinci sıra: bir yüz, şişin üstüne iki ilmek atılır ve hep bu şekilde sıranın sonuna kadar devam edilir.

Altıncı sıra: Hep ters, fakat beşinci sırada şişin üzerine atılan ilmikle boşa bırakılır.

Ve tekrar birinci sıradan başlanarak örgüye devam edilir. Çok hoş dantelli bir örgü meydana çıkar...

Eğer: «Ben şişle örmesini iyi bilemiyorum. Tığla olsaydı daha iyi olurdu.» Diyecek olursanız size tığla örülen bir örgü de tarif ederim:

İstediğiniz uzunlukta bir zincir üzerine birinci sırayı şu şekilde yaparsınız: Tığı birinci ilmiğe batırarak yünü çekiniz, ikinci ilmiğe batırarak yünü bir daha çekiniz tığ üzerine bir atkı attıktan sonra tığdan iki ilmık

çıkarınız, bir atkı atıp tekrar iki ilmik çıkarınız, bir daha bir atkı atarak iki ilmik daha çıkarınız, iki zincir örünüz ve sıranın nihayetine kadar bu şekilde devam ediniz.

İkinci sıra da birincinin aynidir, fakat ilk defa tıpkı birinci sıranın ilmiğinin yarısına batıracaksınız ve ikinci seferde iki ilmik arasında kalan boşluğa batacaksınız.. Sıraları dönerken iki zincir yapmağı ihmal etmeyin.

Bu da çok güzel bir dantel örneğidir.

Bundan başka şişle iki ters, iki yüz olarak işlenen lâstik örgülerle çok güzel spor bluzlar yapabilirsiniz.

. . . . . .

Resimdeki tayyörü örmek isterseniz size patronlarını çizeyim. 44 beden ölçüsü üzerinedir. Siz kendi ölçünüze göre daha geniş veya daha dar olarak yapabilirsiniz...

HER SEANSDA DOLU OLARAK
Gösterildiği halde daha göre miyen bir çok kimseler tarafından vaki olan müracaat üzerine
Arabacının Kızı Dunyaşka Filmi
ÇENBERLİTAŞ Sinemasında
11 Şubat Salı gününe kadar gösterilecektir.

Duvarların sakladığı bi n bir esrarı çözen hayatın çıplaklığını, gizli günahları anlatan Senenin en büyük Fransız filmi
BEKÂRLAR KLÜBÜ
SACHA GUİTRY-ELVİRE POPSCO-MARGUERİTE MORENO-BETTY STOCKFELD-ANDRE LEFAUR
Ve Daha 5 Büyük
Yıldız'ın kudretile süsledikleri eşsiz bir komedi.
Yarın akşam **LÂLE** Sinemasında
DİKKAT: Programa ilâve olarak 2 büyük Harp Jurnalı 1 — Yunan Jurnalı (Rumca) 2 — Biritiş Paramunt (Türkçe)

Her genç kız hayatta bir mucize bekliyor....
Bu Mucizeyi....
ŞARK SİNEMASININ
KARNAVAL MÜNASEBETİLE SİZİN İÇİN HAZIRLADIGI
BAL PARE
Filminde bu Cuma akşamı göreceksiniz.

Şehzadebaşı
FERAH
Sinemada. Tel: 21359
Büyük Fedakârlıklarla münhasıran sinemamızda:
1- Londra Kalesi
(BORİS KARLOF BAZİL RATBON)
Senenin birinci sınıf Süper filmi
2- Hudut Çeteleri
«BİLELİOT» un emsalsiz maceralar Romanı
Programa ilâveten:
2 Türkçe Jurnal:
3- Akdenizde
Tarantonun İngilizler tarafından bombardımanı
M. EDEN'in
Yakın Şark Seyahati (Türkçe) Paramunt
4 — İngilizlerin son Afrika Zaferi
SİDİ BARRANİ - MASAVA - BARDİA - KAPUÇO-nun karadan, denizden ve havadan bombardımanı ve işgali - Alınan sayısız esir ve ganaim.
TÜRKÇE Yakın Şark Jurnalı

SORUNUZ SÖYLİYELİM

Türk Tarzanı Var mıdır?

Aksarayda Lâlelide İbrahim Bora soruyor?

Manisada sinemalarda gördüğümüz (Tarzan) gibi hayat süren bir Türk Tarzanı varmış. Bu adamın hayatı hakkında bize malûmat verebilir misiniz?

CEVAP — Manisada Hacı Ahmet adlı ve aslan Bağdatlı biri vardır. Bu adam hakikaten (Tarzan) gibi yaşamakta ve ondan daha fazla faydalı işler görmektedir. Hacı Ahmedin hayatı garibelerle doludur. Onun yaşayışı ve gördüğü işlere dair aldığımız malûmatı bugünlerde gazetemizde okuyacaksınız.

*

Kadıköyde Bahariye caddesinde Safinaz Toksöz soruyor? İstanbul Adliyesinin mahkemeleri muhtelif binalara nakledilmişti. Ceza mahkemelerile hukuk mahkemeleri nerededir?

CEVAP — Sultanahmet sulh ceza mahkemeleri Sultanahmet Tapu dairesinin alt katındadır. İcra mahkemeleri Postahane binasında kalmıştır. Ticaret mahkemeleri de oradadır. Hukuk mahkemeleri Vilâyet konağının (eski Babıâli) karşısında eski Emniyet müdürlüğü binasındadır. Ağır ceza mahkemesi de Postahanenin binasının üst katında kalmıştır.

SPOR

Gerede Safası

Artık Sporumuzun Âtisinden Hiç Bir Endişemiz Olmamalıdır

Haftalık bir spor mecmuasından öğreniyoruz ve bu gazetenin muharrirleri arasında Beden Terbiyesi Genel Direktörlüğü erkânından bazı zevat bulunduğu için inanıyoruz.

Beden Terbiyesi eğitmenleri için açılan Gerededeki kayakçılık kursuna teşkilâtın bütün idarecileri iştirak etmiş. Diyebiliriz ki, bir eğitmene hemen hemen iki idareci isabet etmekte imiş.

Genel direktör eğitmenlerle birlikte yanlarında umumî kâtip Cemal Gökdağ, teşkilâtlandırma bürosu şefi Celâl Dinçer ve daha bir çok zevat bulunduğu halde Esentepede kayak talimleri yapmışlar.

Almanyada kayak kursu gören Cemal Gökdağ müstesna diğerlerinin hepsi düşmüş kalkmışlar. Genel direktör etrafındakilere:

— Kayağın ilk dersi düşüp kalkmaktır. Ben bugün düşmek ve kalkmayı öğrenmekle imtihan vermiş bulunuyorum, demiş.

Bu safaya iştirak edenlerden, ve şu futbol idarecilerini mikrop diye tavsif eden Ziya Ateşi futbol maçına davet etmişler.

İki takım teşkil etmişler, General bir takımda merkez muhacim oynamış, Ziya Ateş, diğer takımda kaleci durmuş, Celâl Dinçer de bir takımda yer almış. Neticede Generalin oynadığı takım müsabakayı 2 - 0 kazanmış.

General, futbol maçından sonra Ziya Ateşi güreşe davet etmiş.

Bütün müsabakalar sonunda da Gerede âleminin futbol yıldızlığını General Taner, kayak şampiyonluğunu Cemal Gökdağ, güreş birinciliğini Ziya Ateş, teknik futbolcu unvanını da Celâl Dinçer kazanmış..

Türk sporunu kurtarmak yolunda uzun bir çalışmanın yorgunluğunu çıkarmak için memleketin bu en güzel yerinde bir kaç gün geçirmek üzere çubuk çatıp safa sürmek düşüncesi hiç de fena değil, mükemmel bir Gerede Safası.

İş yalnız görülüyor ki, safa sürmekle kalmamış, Genel Direktörlük erkânı bir de festival yapmış.

Biz bu Gerede Safasında erkânın aralarında yaptıkları muhtelif spor müsabakaları üzerinden bazı neticeler çıkaracağız.

Beden Terbiyesi Genel Direktörü General Cemil Tanerin futbol yıldızlığını kazanması, futbolcularımızı, futbol idarecilerini, futbol meraklılarını sevindirmelidir. Çünkü teşkilâtın en büyük adamının yıldızı bulunduğu spora, Ziya Ateş artık olur olmaz şeyler söylemiyecek, futbol idarecileri mikrop • diye tavsif edilmiyecek, futbolcu gençlik de çirkin isnatlar altında kalmıyacaktır.

Bu işte en ziyade müteessir olan hiç şüphe yok ki, güreşçilerimizdir. Çünkü Gerede Safasında, Ziya Ateşin şampiyon çıkışı, bu şubemizin batmıya değilse bile yerinde saymıya mahkûm olduğunu bize anlatıyor. Zira bu Gerede şampiyonunun, kendisini bundan sonra bu spora daha yakın görerek Federasyon başkanı olmak istiyeceği ve belki de olacağı muhakkak sayılmalıdır.

Yalnız ben değil, her kim olursa olsun, böyle bir hali rüyamızda görsek, hayra yormaz, hattâ üzerinde bile durmazdık. Fakat bu bir rüya değil, hakikattir. Rüya değil de, hakikattir diyince, Generalin futbol yıldızı, Cemal Gökdağın kayak, Ziya Ateşin güreş şampiyonu oluşunu, Celâl Dinçerin teknik futbolcu unvanını alışını, ve şu Gerede Safasını düşündüm düşündüm de kendi kendime:

«Rüya değil bu, aynile vaki» dedim.

KEMAL ONAN

Ziraat Mektepleri Kongresi

Ziraat Vekili Muhlis Erkmen'in Reisliğinde Toplantılarına Başladı

Ankara, 4 (Telefonla) — Ziraat mektepleri kongresi Ziraat Vekili Muhlis Erkmenin reisliğinde toplantılara başlamıştır. Kongreye Ankara, İstanbul, İzmir, Bursa ve Adana Ziraat Enstitüleri ve mektepleri müdür ve muallimlerinden başka ziraat kursları müdürleri, Ziraat umum müdürü Abidin, ziraî müesseselere mensup azalar iştirak etmişlerdir.

Bu kongrenin esas mevzuu memleket için daha verimli elemanlar yetiştirmek ve ziraat mektepleri tedrisatında icap eden ıslahat ve tadilâtı yapmak, mektep programlarını yeniden tetkik ve tanzim etmek gibi meseleler teşkil etmektedir.

Kongrenin mesaisi on gün kadar daha devam edecektir.

Yedek Subaylar

Sivil Hayatta da Terfi Edebilecekler

Ankara, 4 (Telefonla) — Millî Müdafaa Vekâleti ihtiyat subaylarının sivil hayatta iken de askerî rütbelerinin arttırılmasını temin maksadile bir kanun projesi hazırlamaktadır. Bu projeye nazaran ihtiyat subayları muntazaman staja çağırılarak rütbelerinin icap ettirdiği askerî vezaif ve saireyi öğrenmekle mükellef tutulacaklardır. Bir nevi imtihan mahiyetinde olan bu stajlarda muvaffak olanlar müddetlerini doldurur doldurmaz terfi edecekler. Silâh altına alındıkları zaman son rütbelerine ait üniformayı giyerek bu rütbenin icap ettirdiği vazifeleri yapacaklardır.

İhtiyat zabiti hakkını haiz olan lise mezunlarile âli mektep mezunları arasında terfi farkı bulunacaktır.

Ticaret Vekâleti Memurları İaşe Teşkilâtında Çalışacaklar

Ankara, 4 (Telefonla) — Faaliyete geçmiş bulunan İaşe Müsteşarlığı bütün teşekküllerine ait memur kadrosunu henüz ikmal edememiş olduğundan Ticaret Vekâleti memurlarından bazılarına iaşe teşkilâtında munzam vazifeler verilmiştir.

Henüz Ticaret Vekâletinde çalışmakta olan bu teşkilât Millî Müdafaa Vekâletinin altında kendisine tahsis edilen binadaki tadilât bitince oraya taşınacaktır.

Diğer taraftan İaşe Teşkilâtı Müsteşar muavinliğine Samsun Vali muavini tayin edilmiştir.

Hakkı Telif Kanunu Önümüzdeki Devresinde Meclise Sevkediliyor

Ankara, 4 (Telefonla) — Maarif Vekâletince hazırlanmakta olan hakkı telif kanunu Büyük Millet Meclisinin önümüzdeki devre içtimalarına yetiştirilecektir.

Lâyihanın hazırlıklarile meşgul olan komisyon yabancı memleketlerdeki hakkı telif kanunlarını tamamen tetkik etmiştir. Yeni kanunun esasları hazırlanırken bu memleketlerde tatbik edilmekte olan usuller gözönünde tutulacaktır.

ŞEHİR TİYATROSU
TEPEBAŞINDA
DRAM KISMI
BU AKŞAM
Saat 20,30 da
MEŞALELER

TEMSİLLERİ
İSTİKLÂL CADDESİNDE
KOMEDİ KISMI
Bugün saat 14 te Çocuk oyunu
Akşam 20,30 da
KİRALIK ODALAR

Her gün gişede çocuk temsilleri için bilet vardır.
Beyazıt, Lâleli, Aksaray, Şehremini ve Topkapıya otobüs temin olundu.

Her Gün On Satır

S. G. SAVCI

Matbaaya geliyordum. Mahalle arasında biri ufak, diğeri daha irice iki çocuk, kendilerinden biraz daha büyük bir çocuğu habire dövüyorlardı.
Tuhafıma gitti. Yanlarına yaklaşarak en büyüğüne dedim ki:
— Çocuğum, nasıl oluyor da bu bacaksızlardan dayak yiyorsun?
— Dayak yemiye mecburum amca. Çünkü, harp oyunu oynuyoruz. Bu küçük, Yunan; öteki de İngiliz...
— Peki ya sen?
Çocuk bu aptalca sualime şu cevabı verdi:
— İlâhi amca, benim ne olduğumu hâlâ anlamadın mı?..

Trakya Yolları Yapılıyor

Edirne, (Hususi) — Trakyanın belli başlı yollarından olan Gelibolu - Keşan - Uzunköprü - Havsa şosesile Edirne - İstanbul asfalt yolunun Kuleliköy - Edirne arasındaki kısmının ikmali için yakında faaliyete geçilecektir. Bundan başka Trakyanın diğer kısımlarında yapılmakta olan ve yapılması mukarrer bulunan şoselerde de inşaat faaliyetine geçilecektir.

BULMACA

Soldan Sağa: 1 — Düşmanlık - Yarık 2 — Dünyadaki kıtalardan biri - Eklet 3 — Bir gün - Eriştirmek 4 — Namus - Beş kuruş 5 — Üst üste - İngilizce benim 6 — Fransız müstemlekesi 7 — Aya - Bir nevi tahta 8 — Erkek ismi - Filistinde bir göl 9 — Eski alfabede bir harf - İle 10 — Kokulu bir nevi ot 11 — Düzlük - Razı etmek

Yukarıdan Aşağıya: 1 — Yıldızların tetkik edildiği müessese 2 — İşaret - Hane 3 — Sahipsiz - Bir meyve 4 — Bal yapan böcek - Çok yemek yiyen 5 — Nefi edatı - Çok söyleyen 6 — En büyük - Sonuna (R) gelince altın 7 — Başa (İ) gelince vermek - Sarsıntı 8 — Helva yapılır - Ansızın 9 — Akıcı - Nefer 10 — Kıdem - Delikli bir nevi elişi 11 — Başında saçı olmıyan - Dikey

DÜNKÜ BULMACANIN HALLİ

Soldan Sağa: 1 — Telâviv - Ata 2 — Abani - Aşmak 3 — Ref - Destan 4 — Ne - Sarı 5 — Arka - Ta - Al 6 — Ne - Letafet 7 — Ah - Ilı - Erik 8 — Ayna - Trak 9 — Avuç Caiz 10 — Revani - Nisa 11 — Atak - Ne - Lez

Yukarıdan Aşağıya: 1 — Tarhana - Ara 2 — Ebe - Rehavet 3 — Lâf - Yuva 4 — An - Salıncak 5 — Vida - Elâ 6 — Er - Tı - Cin 7 — Vasıta - Ta 8 — Şt - Aferin 9 — Aman - Erazil 10 — Tan - Atik - Se 11 — Ak - El - Lâz

Telgraf, Telefon ve Ajans Haberleri

Yunan Harbi

Topçu Faaliyeti Ziyadeleşti

Atina, 4 (A.A.) — Yunan orduları başkumandanlığı tarafından 3 mart akşamı neşredilen 128 numaralı resmî tebliğ:

Küçük piyade müfrezeleri faaliyette bulunmuşlardır. Topçumuz muvaffakiyetli neticeler veren büyük bir faaliyet göstermiştir.

Hava kuvvetlerimiz tarafından iki düşman tayyaresi düşürülmüştür. Tayyarelerimiz hiç bir hasara uğramamıştır.

ZELZELE SAHASINI BOMBARDIMAN EDEN 5 TAYYARE DÜŞÜRÜLDÜ

Atina, 4 (A.A.) — Umumî Emniyet Nezareti tarafından 3 mart akşamı neşredilen resmî tebliğ:

Beş düşman tayyaresinden mürekkep bir grup, zelzele ile hasara uğrayan Larisa şehrini yeniden bombardıman ederek sarsıntılar dolayısile açıkhavada durmağa devam eden sivil halk arasında pek az zayiata sebep olmuştur.

Mütecaviz tayyarenin beşi de düşürülmüştür.

Preveze yeniden bombardıman edilmiştir. Nüfusça zayiat yoktur. Hasarat ehemmiyetsizdir. Liksori, Kefalonya ve Lökas kırlık mıntakaları üzerine de bir kaç bomba atılmışsa da zayiat ve hasar yoktur.

Amerika Bulgar Alacaklarını Bloke Etti

Vaşington, 4 (A.A.) — B. Roosevelt, Amerikadaki bütün Bulgar alacaklarını bloke eden emirnameyi imzalamıştır.

B. Hull Lord Halifaksla Bir saat Görüştü

Vaşington, 4 (A.A.) — Hariciye Nazırı B. Hull dün, İngiltere büyük elçisi Lort Halifaks'la bir saat süren bir mülâkat yapmıştır.

Dahiliye ve Millî Müdafaa Vekilleri

(Başı 1 incide) ★

kabul edilerek geçti. Bütçe encümeninden de geçtikten sonra Mecliste konuşulacaktır.

Bekçiler kanunu da bu sene Meclisten çıkacaktır. Mahalle bekçilerinin vaziyetlerine de esaslı bir şekilde düzen vereceğiz. İdarei hususiyelerin vaziyetini de düzeltmek için bir kanun lâyihası hazırlamak üzereyiz. İdarei hususiye bütçelerini tevzin etmek istiyoruz.

Vekâlet Yüz Talebe Okutacak

Siyasal Bilgiler okulunda Dahiliye Vekâleti hesabına yüz talebe okutmak için bir kanun lâyihası hazırlıyoruz. Bizim hesabımıza okuyacak bu talebelerin bütün masrafları Dahiliye Vekâleti bütçesinden verilecektir.

Siyasal Bilgiler okulu, esasen daha ziyade Dahiliyeye memur yetiştirmek için açılmıştır. Fakat bu mektepten Dahiliyeye intisap edenler azaldı. Bu suretle kendimiz talebe okutacağız. Bu talebeler Vekâlet emrinde çalışacaklar ve verilen memuriyetleri umumî şartlar dahilinde kabul etmeğe mecbur olacaklardır.

Talebe Birliği Talimatnamesi

Yeni teşekkül edecek Talebe Birliği için bir talimatname hazırlanmış ve Vekâlete gönderilmiştir. Bunun bir kaç noktası üzerinde duruldu. Bunlar da halledildikten sonra tasdik edilecek ve tatbikına geçilecektir.

Asker Ailelerine Yardım

Vekâlette asker ailelerine yardım meseleleri üzerinde çalışan alâkalı Vekâlet mümessillerinden mürekkep bir komisyon vardır. Bu komisyon daha faydalı ve daha mahzursuz bir çare arıyor. Bu çare bulunduktan sonra derhal tatbikına geçeceğiz.

Pasif Korunma İçin

Pasif korunma ekiplerinin masraf karşılığı olarak bina vergilerinden yüzde on nisbetinde bir miktar alınması hakkında bir kanun lâyihası hazırlıyoruz.»

Afrika Harbi

Yeniden Bin Esir ve Mühimmat Alındı

Kahire, 4 (A.A.) — Orta Şark İngiliz umumî karargâhının tebliği:

Eritre'de ve Habeşistanda harekât memnuniyet verici inkişafta devam etmektedir.

İtalyan Somalisinde, kuvvayı külliyemizin ileri yürüyüşü de keza memnuniyet verici bir tarzda devam ediyor.

Bu arada Habeşistanın cenubu şarki hudutlarına doğru yapılmakta olan harekât da devam etmektedir. Yeniden bin esir alınmıştır. Pek çok miktarda silâh, petrol ve her nevi ihtiyat malzemesi ele geçmektedir. Alınan esirlerin yekûnu şimdi 10 bine yaklaşmıştır.

★

Nairobi, 4 (A.A.) — Doğu Afrikası İngiliz kuvvetleri umumî karargâhının tebliği:

İleri hareketimiz devam etmektedir. Mogavişo'nun 270 kilometre kadar batı şimalinde bulunan İşia Baidoa ile Mogavişo'nun yine 270 kilometre kadar şimalinde kâin Bulmo Burti kıtalarımız tarafından zaptedilmiştir. Mütemadiyen mühim silâh, benzin, yiyecek ve her nevi ihtiyat malzeme depoları ele geçirilmektedir.

DÜŞMAN TAYYARELERİ SÜVEYŞ KANALI MINTAKASINA BİR AKIN YAPTILAR

Kahire, 4 (A.A.) — Mısır dahiliye nezaretinin bir tebliğine göre, düşman tayyareleri dün gece Süveyş kanalı mıntakasına bir akın yapmışlardır. Bir kaç bomba atılmış fakat ne ölü ve ne de yaralı vardır.

İngiltereye Binlerce Kanadalı Asker Geldi

Londra, 4 (A.A.) — Atlantikte hâdisesiz geçen bir seyahatten sonra yeniden binlerce Kanadalı asker İngiltereye gelmiştir. Bu askerler her biri 1000 ilâ 1500 asker taşıyan büyük vapurlarla nakledilmiştir. İngiliz filosuna mensup harp gemilerile müttefik harp gemileri bu kafileye refakat etmiştir.

Amiral Darlan Parise Gitti

Vichy, 4 (A.A.) — Başvekil muavini Amiral Darlan, bu sabah Pariste olacak ve orada işgal makamlarile görüşmelerde bulunacaktır. Amiral Darlan, öğle yemeğini B. Laval ile yiyecektir.

Ajans haberlerine göre, Amiral Darlan, şimdi Parise sık sık seyahatler yapacaktır.

İtalya Almanyaya 50 Bin Amele Gönderiyor

Zürich, 4 (A.A.) — İtalyada çıkan Popolo d'İtalia gazetesi Almanyanın Alman harp sanayii için 50,000 demir sanayi amelesi almak arzusunda olduğunu yazıyor. İtalyan işçilerinin Almanyaya gidebilmesini temin için İtalyan fabrikalarında mesai saati 8 den 12 ye, 6 haftalık mesai saati 72 ye çıkarılmıştır.

Sovyet Tebliği

(Başı 1 incide) X

ğinin Bulgaristandaki elçisine 1 martta yaptığı tebligata cevaben, Sovyetler Birliği hükûmeti, aşağıdaki tebligatta bulunmağı lüzumlu addeder:

1 — Sovyetler Birliği hükûmeti, Bulgar hükûmetinin bu meselede hattı hareketinin doğruluğu hakkındaki görüşlerine iştirak etmemektedir, çünkü bu hattı hareket, Bulgar hükûmetinin arzusundan müstakil olarak, sulhun takviyesine değil fakat harp sahasının genişlemesine ve Bulgaristanın harbe sürüklenmesine sebebiyet verir.

2 — Sulh siyasetine sadık bulunan Sovyetler Birliği hükûmeti, bu sebepten dolayı, Bulgar hükûmetine, bugünkü siyasetinin tatbikı hususunda hiç bir müzaherette bulunamaz.

Sovyetler Birliği hükûmeti, bilhassa Sovyetler Birliği hükûmetinin hakiki hattı hareketini tamamile yanlış bir tarzda gösteren şayiaların Bulgar gazetelerinde serbestçe intişar etmekte olması dolayısile, bu beyanatı yapmağı lüzumlu bulmuştur.»

Hava Harbi

İngilizlerin Ren Havzasına Hücumu

Londra, 4 (A.A.) — Burada öğrenildiğine göre, dün gece İngiliz hava kuvvetlerine mensup tayyareler, Ren havzasındaki hedeflere hücumlar yapmışlardır.

İngiltereye Akın

Londra, 4 (A.A.) — İngiliz hava ve dahilî emniyet nezaretlerinin tebliği:

Pazartesiyi salıya bağlıyan gece düşman hava faaliyeti büyük mikyasta olmamıştır.

Şimali şarkî sahilleri boyunca ve İskoçyanın cenubu şarkisinde bazı yerlere de bombalar atılmıştır. Memleketin sair bazı yerlerine de bir miktar bomba atılmıştır.

Malta'da

Malta, 4 (A.A.) — Dün sabah düşman tayyarelerinin iki defa Maltaya yaklaştıkları resmen bildirilmiştir. Hiçbir hâdise kaydedilmemiştir.

BEŞ DÜŞMAN TAYYARESİ DAHA DÜŞÜRÜLDÜ

Londra, 4 (A.A.) — Hava nezaretinin tebliği:

Sahil bombardıman servisine mensup tayyarelerimiz dün gece Calais'de dokları ve tren garaj yollarını muvaffakıyetle bombardıman etmişlerdir.

Bugün devriye gezmekte olan sahil servisine mensup tayyareler Brest civarında bir hava meydanına taarruz etmiş ve bir düşman avcısı düşürmüşlerdir.

Bugün de son harekât esnasında 4 düşman tayyaresinin tahrip edildiğini teyit eden malûmat alınmıştır.

Sovyet Tebliği ve İngiliz Mahfelleri

Londra, 4 (A.A.) — Müstakil Fransız ajansı bildiriyor:

Bulgaristana Alman kıtalarının girişi münasebetile Sovyetler Birliğinin neşrettiği resmî tebliğ İngiliz mahfillerinde hiçbir komanter tevlit etmemiş ise de başka mahfillerde bir çok tefsirlere yol açmıştır. En ziyade rağbet gören tefsir Rusyanın Balkanlarda çıkacak ihtilâtların mesuliyetini deruhte etmek istemediğidir.

VAŞİNGTON MEHAFİLİ SOVYET DEKLÂRASYONUNU BİR İHTAR GİBİ TELÂKKİ EDİYOR

Vaşington, 4 (A.A.) — Reuter: Bazı Vaşington mahfilleri, Sovyet hükûmetinin Bulgaristanın kararı hakkındaki hattı hareketini bildiren deklârasyonu belki de, Türkiyeye ve Boğazlara dokunmamak için Almanyaya bilvasıta yapılmış bir ihtar gibi tefsir etmektedir. Mamafih iyi haber alan membalar, Almanlar eğer Yunanistana doğru bir ileri harekette bulunurlarsa, Moskovanın müsbet bir tarzda müdahale edeceğinden şüphe eylemektedir.

Romanyada

ECNEBİLERİN EMVAL VE EMLÂKİ

Bükreş, 4 (A.A.) — D.N.B. bildiriyor:

Romanya devlet reisi tarafından neşredilen bir emirnameye göre hiç bir ecnebi Romanyadaki emval ve emlâkine İktısat Nezaretinin müsaadesini almaksızın istediği gibi tasarruf edemiyecektir. Romanyada bulunan bütün ecnebiler ellerinde bulunan esham ve tahvilât ile Rumen kıymetlerini on gün içinde İktısat Nezaretine bildireceklerdir. Romanyada yaşamıyan ecnebiler de, bulundukları yerlerdeki salâhiyetli Rumen konsolosluk memurlarına keyfiyeti beyan edeceklerdir.

Bu gibi kıymetleri emanet olarak almış bulunan bankalar ve anonim şirketler ayni suretle beyanname vereceklerdir.

Hilâfında hareket edenler hapis ve para cezasına çarpılacaklardır.

B. ROOSEVELT NEZLEDEN MUSTARİP

Vaşington, 4 (A.A.) — B. Roosevelt nezle ve başağrısından mustarip olduğu için bugün protokol programlarını iptal ettirmiştir.

UÇAN HASTANE

Nevyork, 4 (A.A.) — İngiliz-Amerikan seyyar hastane heyeti Londraya gönderilmek üzere ilk uçan hastane olarak 85,000 dolar kıymetinde bir tayyarenin satın alındığını bildirmiştir. Tayyare bu hafta Detroit «Nevyork» tan uçacaktır.

Sofyada Manzara

Yalnız Kurmay Subayları Meydanda

Sofya, 4 (A.A.) — Reuter: İngiliz - Bulgar diplomatik münasebetlerinin anbean kesilmek ihtimali karşısında Sofyada bulunan İngilizler dün günlerini hareket hazırlığı yapmakla geçirmişlerdir. Bulgar elçilik ve konsolosluğunda çalışanların adedi 50 kişi raddesindedir.

Sofyada henüz Alman kıtaları mevcut değildir. Yalnız kurmay subayları görülmektedir.

Trenle seyahatler tamamile kontrol altındadır. Bazı yerlerde bu kontrol tamamile Alman makamlarının eline geçmiştir.

Hitler taraftarı Bulgar gençleri dün ilk defa olarak kollarında gamalı haç işareti taşıyan bazubentlerle meydana çıkmışlardır. Talebeler yeniden sokaklarda gürültülü nümayişler yapmışlardır.

B. Çörçil Japon Sefiriyle Görüştü

Londra, 4 (A.A.) — Reuter ajansı bildiriyor:

B. Churchill bugün Başvekâlette Japon büyük elçisi B. Şigomitsu'yu kabul etmiştir.

Bu görüşmenin sefir tarafından vaki ısrar üzerine vuku bulduğu bildirilmekte ise de görüşmeler hakkında ifşaatta bulunulmamıştır. Bu görüşme, Başvekille Japon büyük elçisi arasında on beş gün zarfında vuku bulan ikinci görüşmedir.

Japon Hariciye Nazırı Mikadonun Huzurunda

Tokio, 4 (A.A.) — Resmen bildirildiğine göre, hariciye nazırı B. Matsuoka dün sarayda imparator tarafından kabul edilmiştir.

Nazır son diplomatik müzakereleri imparatora izah etmiş ve imparator tarafından sorulan müteaddit suallere cevap vermiştir.

Domei ajansına göre, bu haber umumî bir alâka uyandırmıştır.

Sovyet deklârasyonu ve İngiliz Matbuatı

Londra, 4 (A.A.) — Reuter: Alman kıtalarının Bulgaristana girişi hakkında dün Moskova radyosunun neşrettiği deklârasyon, bütün Londra gazetelerinin birinci sayfasında büyük başlıklar altında neşredilmektedir.

Times gazetesi diyor ki;

Bu deklârasyon, Sovyetler Birliğinin Bulgaristan hâdiseleri karşısındaki hattı hareketi hakkında birinci işareti teşkil etmektedir.

★

Londra, 4 (A.A.) — Bulgar hükûmetinin rızasile Alman ordularının Bulgaristana girmeleri üzerine hâdis olan vaziyet hakkında Moskovada neşredilen beyanat, Londrada alâka ile tetkik edilmektedir.

Daily Telegraph gazetesi, Rus tebliği «Avrupanın cenubu şarkisine ait meselelerde en mühim dönüm noktası» olarak telâkki etmektedir.

Ayni gazete şöyle demektedir:

Bu haber, Türkiyede, bu memleketin şimali şarkî hududu hakkında verilen mühim ve yeni bir teminat olarak kabul edilecektir. Filhakika Türkiye, mezkûr hududun emniyeti hususunda endişe beslemekte idi. Dikkat edilecek nokta Sovyetlerin Almanlar tarafından işgal edildiği zaman böyle bir ihtarda bulunmamış olmasıdır.

Bulgaristana giriş Sistematik Bir Surette Devam Ediyor

Berlin, 4 (A.A.) — «Gecikmiştir»

3 mart tarihinde neşredilen tebliğ:

Bulgar hükûmetinin muvafakati alındıktan sonra Avrupanın cenubu şarkisinde İngilizler tarafından alındığı öğrenilen tedbirlere karşı koymak üzere Alman ordusunun cüzütamları, 2 marttan itibaren Bulgaristana girmektedir. Bulgar ahalisi kıtalarımızı hararetle alkışlamaktadır.

★

Berlin, 4 (A.A.) — Alman orduları başkumandanlığı tebliğ ediyor:

Alman kıtalarının Bulgaristana girişi sistematik bir surette cereyan etmektedir.

MEMLEKETTEN haberler

Kaplanla Boğuşan Babayeğit

Kaplan Öldürüldü, Fakat Hamza Kolundan Ağır Yaralandı

Kozan, (Vatan) — Kazamızın bir köyünde bir kişi azılı bir kaplanla boğuşurken ağır yaralandı. Enteresan hâdise şöyle oldu. Evvelki gün Kozanın Gedikli köyünden Hüseyin oğlu Fahri adında biri, vahşî hayvanlar avına çıkmış ve bir tuzak kurmuş bir gün sonra; tuzağa geliyor, görüyor ki: Tuzak yerinde yok. Hemen köyüne dönerek köylülere. «Benim tuzağa büyük bir hayvan düşmüş ve tuzağı da beraberinde götürmüş; haydin şunu beraber arıyalım diyor» köylüler hemen; tuzağın kurulduğu yere avcı hattında gidiyorlar.

Bir aralık Hamza köylülerden biraz uzaklaşınca çalı arkasında büyük bir hayvanla karşılaşıyor. Çaresizlik içinde ve cesurane bir şekilde kaplana hücum ediyor. Kaplan büyük ve yüksek bir feryat haykırarak ayni şekilde Hamzaya hücum ediyor. Amansız pençeleri ilk vuruşta Hamzanın sol kolunu parçalıyor. ve Hamza ayni mukavemetle tüfeğinin dipçiğile kaplana vurmağa çalışıyor ve muvaffak oluyor. Ve fakat dipçiğin sademesinden müteessir olmıyan kaplan üç beş dakika soluk alıyor ve tekrar Hamza ile mücadeleye başlıyor. Tabii bu arada dehşetli sesler dağları çınlatıyor. Cesur köylü canının acısına rağmen canına mal olacak mücadelede galip çıkmak için bütün kuvvetini toplıyarak dipçikle vuruyor.

Korkunç hayvanla mücadelede iken avcı arkadaşları yetişiyor. Bu kalabalık karşısında kaplan kaçıyor. Arkasına düşen köylüler ve köpekler nihayet sersemlenmiş olan kaplanı öldürüyorlar. Kolundan yaralı bulunan Hamza tehlikeli olduğundan Adanaya gönderilmiştir.

Düzcede Parlak Bir Balo Verildi

Düzce Halkevimizce şubat içinde tertip olunan kıyafetli sosyal yardım balosuna iştirak edenlerden bir grupun fotografını muteber gazetenize sunuyorum. Çok samimî ve eğlenceli geçen bu baloya iştirak edenlerin ekseriyetini yerli ve uyanık bayanların teşkil etmesi bilhassa kayda değer.

Edirnede Lokantaların murakabesi Başladı

Edirne, (Hususî) — Şehirdeki bazı ahçılarla köfte ve börekçilerin son günlerde şiddetli bir murakabe altına alınmalarını icap ettirecek tarzda harekete cüret ettikleri görülmekte ve bu hal bir çok şikâyetlere sebep olmaktadır.

Bilhassa hiç lüzum yokken bu gibi yerler, yemek fiyatlarını yük seltmişler ve porsiyon miktarını asgarî hadde düşürmüşlerdir.

Netekim maliyet fiyatı elli kuruşu geçmiyen bir söğüş piliç bu dükkânlarda bir liraya, sermayesi azami 3 - 4 kuruş olan bir marul cacığı 10 - 15 kuruşa verilmektedir. Diğer yemeklerde buna kıyas hem pahalı, hem de çok azdır. Elhasıl ahçıların bu hareketleri gerek fiyat murakabe gerekse belediyenin müdahalesini icap ettirecek bir hadde geldiği görülmektedir.

★ Edirne (Hususî) — Vilâyet umumî meclisi Valimiz Ferit Nomerin reisliğinde bugün ikinci içtimaını aktetmiştir.

Meclisin bu toplantısında ruznamedeki mevad müzakere edilerek karara bağlanmıştır. Gelecek içtima önümüzdeki Cuma günü akdedilecektir.

★ Uzunköprü, (Hususî) — Vilâyetimiz mahallî idareler müfettişi Şakir Meriç kazasındaki teftişlerini bitirerek bugün şehrimize gelmiştir. Aldığımız habere göre mumaileyh Uzunköprüde de bazı teftişlerde bulunacaktır.

★ Edirne (Hususî) — Vilâyet İskân Merkez Memurluğu kadrosu ile birlikte Kocaeline nakledildiği Sıhhat ve İçtimaî Muavenet Vekâletinden bildirilmiş ve memur Ruhi bu sabah Kocaeline gitmiştir.

Büyük Ağaçlar Kesilmemelidir

Edirne, (Hususî) — Meriç ve Tunca nehirleri boyundaki yıllık büyük ağaçların tuğyanlar esnasında suların cereyanına mani olduğu istidasile kökünden kesilmekte oldukları görülmektedir.

Yetiştirilmesi uzun zamanlara mütevakkıf bulunan bu ağaçların kesilişinde çok dikkatli davranmak ve derin tetkiklerde bulunmak lâzımdır. Bu itibarla işin ehemmiyetle nazarı dikkate alınmasını alâkadarlardan dileriz.

Büyük ağaçlar suların ceryanına hiç bir vakit mani olmazlar. Hattâ mevcudiyetleri toprağın fazla su emmesine ve suların şiddetile toprağın akıp gitmesine de mani olurlar. Bu ağaçları kestirmek çok büyük bir hata olur. İmar bakımından da çok zararlı bir iştir.

İzmitte Cinayet

İzmit, (Hususî) — İzmitte Bekri derede taş ocağında amelelik eden Server oğlu Recep adında bir adam ayni yerde ustabaşı olan Hüsnü Oraçı, elindeki demirle beynine vurarak öldürmüş ve hakkında yapılan tahkikattan sonra, katil tevkif edilmiştir.

*

İzmit, (Hususî) — Geyvede Kozan köyünde bir düğün esnasında Kâzım adında bir adam sarhoşluk saikasile Mehmet Akgül ile kavga etmiş ve öldürmüştür. Bunun üzerine hâdise büyümüş, âdeta bir meydan muharebesi haline gelmiş. Kâzım, Sabri ve İdris isimlerinde iki kişi de ağır surette yaralanmış, ölen Mehmedin oğlu Ahmet te, katil Kâzımın babası Recebi öldürmek istiyerek bıçağını çekmiş, Recebin ikinci oğlu Ömer de babasını yaralıyan Ahmedi yaralamış, elhasıl arap saçı gibi bir şey..

Derhal yetişen jandarma failleri yakalıyarak, yaralıları hastahaneye kaldırmış ve adliye işe vazıyed ederek tahkikata başlanmıştır.

Taşköprüde Temsiller

Taşköprü, (Vatan) — Halkevinin gösteri şubesi ara sıra temsiller vermekte ve halkımız bunu alâkayla gülüp karşılamaktadır.

Halkevimizin bu hafta verdiği temsillerden Ana piyesiydi.

Salonda yüzlerce samiin bulunuyordu bu meyanda Cümhuriyet Halkevimizin fahrî reisi kaza kaymakamı Bay Ali Rıza Köstepen de samiin arasındaydı. Ana piyesinde gösteri heyetinin muvaffakiyetlerini ve bu uğurda halkevi başkanımız Dr. Abdülkadir Candaşın Halkevi namına çalışma ve başarıları şayanı takdirdir.

Maarif Haberleri:

İlkmektep Muallimleri Zamlarını Alacaklar

Maaşlarına zam yapılması Maarif Vekâleti tarafından muvafakat edilmiş olan ilkmektep muallimlerine zamlarının verilebilmesi için Maarif müdiriyeti tarafından Belediye Bütçe encümenine teklif edilen tahsisat kabul edilmiştir. Önümüzdeki sene eylûlünden itibaren, zamlarını henüz alamıyan muallimlerin de zamları verilecektir.

★ Ecnebi ve ekalliyet mektepleri yardirektörleri dün Maarif müdürü Tevfik Kutun riyaseti altında bir toplantı yapmışlardır. Toplantıda kültür dersleri ve hususî mekteplerde disiplin meselesine daha fazla ehemmiyet verilmesi görüşülmüştür.

İnönü Ansiklopedisi İçin Hazırlıklar

Yazılması takarrür eden İnönü Ansiklopedisi hakkındaki faaliyet devam etmektedir. Eserin yazılması için yırmi bir kol ihdas edilmiştir. Müşavirliklere, fasıl başlarının tesbiti için direktifler verilmiştir.

Eserin Dinler Tarihi ve Tasavvuf kısmının hazırlanmasında, İstanbul Müftisi Fehmi, Diyanet İşleri Reis muavini Ahmet Hamdi Aksekili, doçent Abdülbaki, Üsküdar Selimağa kütüphanesi müdürü Remzi, Ragıppaşa kütüphanesi müdürü Zâhir, Umumî kütüphane müdürü Necatiye de vazife verilmiştir.

Maarif Vekâleti Müfettişleri İstanbulda

Dünkü sabah gazetelerinden biri İstanbulda bulunan Maarif Vekâleti müfettişlerinin Vekâletin daveti üzerine Ankaraya gittiklerini yazmışsa da bu haber tamamen yanlıştır. Vekâletçe İstanbul mıntakasında bulundurulan müfettişlerinden Salih Zeki, Besim, Arif, Ekrem, Necmettin, Osman, Avni Başman İstanbuldadır ve teftişler yapmaktadırlar. Yalnız başmüfettişlerinden Ahmet Hilmi bir tahkikat için Bolu mıntakasına gitmiştir.

★ Yüksek Tedrisat Umum Müdürü Reşat Şemsettin yakında İstanbula gelerek Üniversite ile temaslarda bulunacaktır.

Doçentlerin İmtihanı

Maarif Vekâleti, Üniversiteye yeni bir emir göndererek şimdiye kadar doçentlik imtihanı vermemiş olan doçentlerin mart ve nisan ayları içinde behemehal imtihan vermelerini bildirmiştir.

Üniversitede doçent olup ta bazı sebeplerden halen vazifeleri başında bulunmayan doçentler de vazifeleri başına avdet ettikten altı ay sonra imtihan vereceklerdir.

Hataya Giden Heyet Döndü

Hatayda ilmî tetkikat yapmak üzere gitmiş olan Üniversite Arkeoloji şubesi doçent ve asistanları avdet etmişlerdir. Hatayda bir çok eski eserler görülmüştür. Bu eserler üzerine hazırlanmakta olan rapor yakında Maarif Vekâletile, Türk Tarih Kurumuna gönderilecektir. Hatayın büyük bir mozaik hazinesi olduğu anlaşılmıştır.

★ Felsefe profesörü Von Aster, dün Üniversitede «Felsefe tarihinde ölüm meselesi» mevzuu üzerine bir konferans vermiştir.

★ Yüksek Öğretmen okulu talebeleri 15 martta bir çay ziyafeti vereceklerdir. Hasılatla askerlerimize hediyeler alınacaktır.

LORSA

4 MART 941

	Kapanış
Sterlin	5,24
Dolar	132
İsviçre Frac.	29,98
Drahmi	0,9975
Leva	1,6225
Peçeta	12,9375
Dinar	3,175
Yen	31,1375
İsveç Kronu	31,005
Esham ve Tahvilât	
1988 % 5 ikramiyeli	19,73
Sıvas - Erzurum 1	10,16
Sıvas - Erzurum 3	19,25

ANAPİYOJEN
DR. İHSAN SAMİ
İstreptokok, İstafilokok, pnömokok, koli, piyosiyaniklerin yaptığı çıban, yara akıntı ve cilt hastalıklarına karşı çok tesirli taze aşıdır.

T. İş Bankası 1941 Küçük Tasarruf Hesapları İkramiye Plânı

1941 İKRAMİYELERİ

1 adet	2000	Liralık	= 2000.—	Lira
3 »	1000	»	= 3000.—	»
2 »	750	»	= 1500.—	»
4 »	500	»	= 2000.—	»
8 »	250	»	= 2000.—	»
35 »	100	»	= 3500.—	»
80 »	50	»	= 4000.—	»
300 »	20	»	= 6000.—	»

Keşideler: 4 Şubat, 2 Mayıs, 1 Ağustos, 3 İkinciteşrin tarihlerinde yapılır.

Deniz Levazım Satınalma Komisyonu İlânları

4000 Kilo Peksimet Alınacak

Bir sene garanti verilmek ve mevzuat içerisinde bulunmak şartile pazarlıkla 4000 kilo peksimet alınacaktır.

Talip olacakların verecekleri peksimetin evsaf ve mümkünse nümunelerile birlikte 7/Mart/941 cuma günü saat 14,30 da komisyonda hazır bulunmaları. (1673)

★

600 kilo zeytinyağlı Ayşekadın fasulye konservesi
600 kilo zeytinyağlı Barbunya fasulye konservesi
600 kilo zeytinyağlı Dolma
200 kilo Reçel

Yukarıda cins ve miktarları yazılı gıda maddelerinin her bir kalemi ayrı ayrı 7 Mart 941 cuma günü saat 15 de pazarlıkla alınacaktır. İsteklilerin belli gün ve saatte komisyonda hazır bulunmaları. (1672)

İstanbul Komutanlığı Satınalma Komisyonundan

Müteahhidi nam ve hesabına 6340 kilo valvalin yağı 8.3.941 günü saat 12 de pazarlıkla satın alınacaktır. Şartnamesi her gün komisyonda görülebilir. İsteklilerin belli gün ve saatte Fındıklıda satın alma komisyonuna gelmeleri. (1662)

★

Beher kilosuna 75 kuruş fiyat tahmin edilen on ton karaman koyun eti 8.3.941 günü saat 11 de pazarlıkla satın alınacaktır. Şartnamesi her gün komisyonda görülebilir. Muhammen bedeli 7500 lira olup katî teminatı 1125 liradır. İsteklilerin belli gün ve saatte Fındıklıda satın alma komisyonuna gelmeleri. (1574)

★

Aşağıda cins ve mikdarları yazılı taşe maddeleri 10.3.941 günü hizalarında yazılı saatlerde pazarlıkla satın alınacaktır. Şartnamesi her gün komisyonda görülebilir. İsteklilerin belli gün ve saatlerde Fındıklıda satınalma komisyonuna gelmeleri. (1593)

Cinsi	mikdarı kilo	Muh. Bd. L.	K.	Kat'i te. L.	K.	Pazarlık S. saat	dakika
Yoğurt	8000	2720		408		10	30
Süt	8000	1600		240		11	

★

Beherine 55 kuruş fiyat tahmin edilen 22000 adet kaşağı numunesine göre 6/3/941 günü saat 11 de pazarlıkla satın alınacaktır. Nümunesi her gün komisyonda görülebilir. Muhammen bedeli 12100 lira olup kat'i teminatı 1815 liradır. İsteklilerin belli gün ve saatte Fındıklıda satınalma komisyonuna gelmeleri. (1493)

★

Aşağıda cins, mikdar ve tahmin fiyatları gösterilen malzeme 6/3/941 günü saat 10 da pazarlıkla satın alınacaktır. Şartnamesi her gün komisyonda görülebilir. İsteklilerin belli gün ve saatte Fındıklıda satınalma komisyonuna gelmeleri. (1494)

Cinsi	Mikdarı Kilo	Muh. B. L. Kr.	Katî Tem. L. Kr.
Sarı sabunlu köselе	2000	7300.00	1095.00
Vaketa	500	1800.00	270.00
Makine ipliği «ağ ipi»	20	280.00	42.00
Balmumu	4	6.00	1.00
Keçe	80 metre	160.00	24.00

★

Aşağıda cins, mikdar ve muhammen fiyatları yazılı dört kalem malzeme 7/3/941 günü saat 11 de pazarlıkla satın alınacaktır. Şartnamesi her gün komisyonda görülebilir. Bunların her biri ayrı ayrı taliplere de ihale edilebilir. İsteklilerin belli gün ve saatte Fındıklıda satınalma komisyonuna gelmeleri. (1495)

Cinsi	Mikdarı Adet	Muham. F. L. Kr.	Katî Te. L. Kr.
Keçeli belleme	750	2250 00	337 50
Saplı yular başlığı	1000	3500 00	525 00
Zincir yular sapı	1000	1700 00	255 00
Çul 1, 5×1.10 eb'adında	1000	7000 00	1050 00

★

Beherine tahminen elli lira fiyat konulan 100 adet komple tevhit semeri 12/3/941 günü saat 11 de pazarlıkla satın alınacaktır. Muhammen bedeli 5000 lira olup katî teminatı 750 liradır. İsteklilerin belli gün ve saatte Fındıklıda satınalma komisyonuna gelmeleri. (1661)

ZAYİ

Merkez Rum kız orta okulundan aldığım şehadetnamemi zayi ettim. Yenisini çıkaracağımdan eskisinin hükmü yoktur.
Evangelia N. Ksantaki

ZAYİ

İstanbul Fen Fakültesinden aldığım Hüviyet ve pasomu kaybettim. Yenisini alacağımdan eskisinin kıymeti yoktur.
4918 Nevzat Ülgen

Tramvay Ücretleri

Elektrik Tramvay, Tünel İşletmeleri Umum Müdürlüğünden:

Tramvay bilet tarifelerinde, kıt'a farkı aranmaksızın, tek biletle seyahat usulü kabul edildiğinden, yeni ücret tarifesinin birinci kısmındaki fiyatlar 10 mart 1941 tarihinden itibaren tatbik edilecektir.

Yeni tarife cetvelinin ikinci kısmındaki aktarma biletleri ile üçüncü kısmında gösterilen aylık ücretli pasolar ise 4 Nisan 1941 tarihinde mevkii tatbika konacağından bu kısımlara ait tarifenin tatbik şekli ayrıca bir izahname ile ilân edilecektir.

BİRİNCİ KISIM

Adi Seyahat

1. MEVKİ	Kuruş	2. MEVKİ	Kuruş
Sivil	7,—	Sivil	5,—
Er «İlk, orta, lise, yüksek» talebeler ve malûl:	4,—	Er «İlk, orta, lise, yüksek» talebeler ve malûl:	2,—
1. 2. MEVKİ		Subay	5,—

İKİNCİ KISIM

Aktarmalı seyahat

1. MEVKİ	Kuruş	2. MEVKİ	Kuruş
Sivil	11,—	Sivil	7,5
Er «İlk, orta, lise, yüksek» talebeler ve malûl:	5,—	Er «İlk, orta, lise, yüksek» talebeler ve malûl:	3,—

ÜÇÜNCÜ KISIM

Aylık paso ile seyahat

1. MEVKİ	Kuruş	2. MEVKİ	Kuruş
Sivil	840	Sivil	600
Talebe, ilk, orta, lise, yüksek	480	Talebe, ilk orta, lise, yüksek	240

«Birinci sınıf malûller her iki mevkide de 50 kuruş mukabilinde alacakları senelik kartlarla seyahat ederler.»

1 — Evvelce muayyen bir şebeke dahilinde seyahat eden talebeler bu tarife ile, yüksek tahsil talebeleri gibi, bütün şebekede seyahat ederler.

2 — 10 Mart 1941 tarihinden itibaren Subay ve Er abonman karneleri satışı ilga edilmiş olduğundan ve elde bulunanlar da tramvaylarda tedavül etmiyeceğinden mezkûr tarihten itibaren üç ay müddet zarfında ellerinde bu kabil abonman bulunan muhterem Subay ve Erlerimizin abonman bedellerini almak üzere Galatada Tünelin arkasında Haynıman hanında tramvay hareket dairesine mürcaatları rica olunur. 1667

Askerî Fabrikalar Satınalma Komisyonu İlânları

Tahmin edilen bedeli «32500» lira olan elli ton Avrupa tutyası 11 mart 941 salı günü saat 14 te Salıpazarı askerî fabrikalar yollamasındaki satın alma komisyonunca pazarlıkla ihale edilecektir. İlk teminatı «2437,5» lira olup şartnamesi 163 kuruş mukabilinde komisyondan verilir. İsteklilerin 2490 sayılı kanunun 2, 3 maddelerindeki vesaiki hâmil ve bu işle alâkadar tüccardan olduklarına dair Ticaret odası vesikasile mezkûr gün ve saatte komisyonda bulunmaları. (1577)

★

Muhtelif eb'atta 17 kalem cem'an 1120 M 3 kereste alınacaktır. Tahmin edilen bedeli «52080» lira olan muhtelif eb'atta 17 kalem cem'an 1120 M 3 çam kereste 8 mart 941 cumartesi günü saat 12 de Ankarada askerî fabrikalar satınalma komisyonunda pazarlıkla ihale edilecektir. İlk teminatı 3906 lira olup şartnamesi «2»lira «61» kuruş mukabilinde komisyondan verilir. İsteklilerin 2490 sayılı kanunun 2 ve 3 üncü maddelerindeki vesaiki hâmil ve bu işle alâkadar tüccardan olduklarına dair ticaret odası vesikasile mezkûr gün ve saatte komisyonda bulunmaları. (1511)

Kuleli Askerî Lisesi Müdürlüğünden

Kuleli Askerî lisesine girmiye istekli olup da taşralarda şubelerde İstanbulda da doğruca mektebe müracaat etmiş olanlardan sınıflarında dönekliği olmıyan bütün girme şartlarını haiz bulunan ve ayni zamanda giriş evrakını tekemmül ettirmiş olan isteklilerin imtihanı yapılmak üzere 7/Mart/941 cuma günü saat 9 da Kuleli lisesinde bulunmaları ve bu tarihte mektepte bulunmıyanların haklarını kaybedecekleri ilân olunur. (1443)

İstanbul Belediyesi İlânları

Karaağaç müessesatı et nakliye kamyonları için alınacak 22 adet dış ve 22 adet iç lâstik temdiden açık eksiltmeye konulmuştur. Mecmuunun tahmin bedeli 3960 lira ve ilk teminatı 297 liradır. Şartname Zabıta ve Muamelât Müdürlüğü kaleminde görülebilir. İhale 17/3/941 Pazartesi günü saat 14 de daimî encümende yapılacaktır. Taliplerin ilk teminat makbuz veya mektupları ve 940 yılına ait Ticaret Odası vesikasile ihale günü muayyen saatte daimî encümende bulunmaları. (1696)

Türkiye Cumhuriyeti Ziraat Bankası

Kuruluş tarihi: 1888.— Sermayesi: 100,000,000 Türk lirası
Şube ve ajans adedi: 265.
Ziraî ve ticarî her nevi banka muameleleri.
Para biriktirenlere 28,000 lira ikramiye veriyor

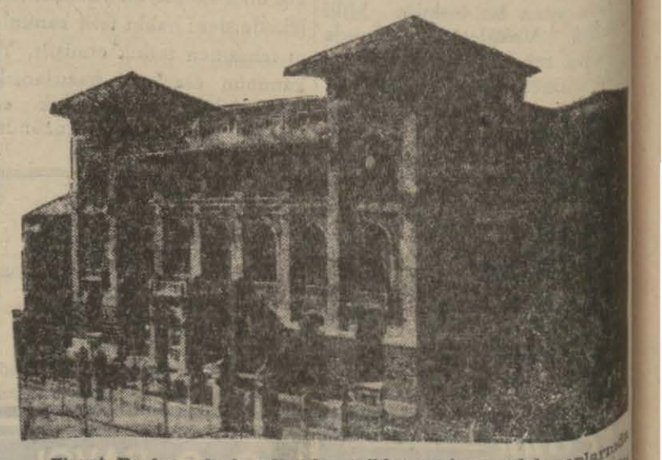

Ziraat Bankasında kumbaralı ve ihbarsız tasarruf hesaplarında en az 50 lirası bulunanlara senede 4 defa çekilecek kur'a ile aşağıdaki plâna göre ikramiye dağıtılacaktır.

4 adet	1,000	liralık	4,000 lira	100 adet	50	liralık	5,000 lira
4 »	500	»	2,000 »	120 »	40	»	4,800 »
4 »	250	»	1,000 »	160 »	20	»	3,200 »
40 »	100	»	4,000 »				

DİKKAT: Hesaplarındaki paralar bir sene içinde 50 liradan aşağı düşmiyenlere ikramiye çıktığı takdirde % 20 fazlasile verilecektir.
Kur'alar senede 4 defa, 1 eylûl, 1 birincikânun, 1 mart ve 1 haziran tarihlerinde çekilecektir.

Devlet Demiryolları İlânları

İdarece temin edilip müteahhide verilecek 500 ton Blister bakırın işlenerek mamul halde idareye teslimi işi 10.3.941 pazartesi günü saat 15 te pazarlıkla ihale edilecektir. Tahmin edilen bedel (158900) yüz elli sekiz bin dokuz yüz liradır. Pazarlık Ankarada idare binası içinde Malzeme dairesinde toplanan komisyonca yapılacaktır.

Taliplerin ayni gün ve saatte teklif ve kanunî vesikalarile birlikte komisyona müracaat etmeleri lâzımdır.

Bu işe ait şartnameler Haydarpaşada tesellüm şefliğinden ve Ankarada malzeme dairesinden görülebilir. (1475)

Sahibi ve Neşriyat Müdürü: AHMET EMİN YALMAN
Basıldığı Yer: VATAN MATBAASI