Başmuharriri:
Ahmet Emin YALMAN
VATAN EVİ — Cağaloğlu, Molla Fenari S. 32
Telefon: 24136 — Telgraf VATAN İst.
2 MART 1941
PAZAR

VATAN

Fiyatı: 5 Kuruş
SİYASİ SABAH GAZETESİ
Yıl: I — Sayı: 191

Almanlar, Afrikada Harbe Girişirler mi?

Yazan: **M. Şevki Yazman**

Bugün 3 üncü Sayfamızda

B. Eden'in Ankara ziyaretinden son intıbalar
B. Eden Başvekilimizle bir arada B. Eden gazetecilerle görüşüyor..

Alman Askerleri Bulgaristana Girdiler mi?

Vichyden Verilen Bu Haber Henüz Londrada Teeyyüt Etmedi

Vichy, 1 (A.A.) — Reuter: Sofyadan gelen haberlere göre, Bulgaristan üçlü pakta iltihakını imza ettiği sırada Alman kuvvetleri Tuna nehrini bir çok noktalardan geçerek Bulgar arazisine girmişlerdir.

Alman bombardıman tayyareleri bugün durmadan Sofya üzerinde uçmuşlardır.

Londra, 1 (A.A.) — Almanların Bulgaristana girmiş olduklarına dair Vichy'de neşredilen haber şimdiye kadar Londrada teeyyüt etmemiştir.

Bulgaristanın üçüzlü pakta iltihakının imzalandığı Viyanadaki Belvedere sarayının parktan görünüşü

Türk - İngiliz Görüşmeleri

İngiliz Matbuatı bunun Bilhassa Almanların Selânik Üzerine İnmelerini Önleyecek Tedbirler Etrafında Cereyan Ettiğini Bildiriyor Ve İlâve Ediyor:

Hâdiseler Türkleri harbe girmeğe icbar edecek olursa iki Genelkurmay her hususta tam bir mutabakatle hareket edecektir

Londra, 1 (A.A.) — Ankarada tetkik edilen bütün meseleler

(Devamı Sa. 5, Sü. 6 da) =§=

B. Eden'in Hariciye Vekilimize Telgrafı

Büyük Britanya, Türkiyeyi Kendi Dostu ve Müttefiki Hissetmekle İftihar Duyar

Ankara, 1 (A.A.) — Büyük Britanya Hariciye Nazırı Ekselâns Anthony Eden, Türkiyeyi terkederken Hariciye Vekili Şükrü Saracoğluya aşağıdaki telgrafı çekmiştir:

Ekselâns Şükrü Saracoğlu
Hariciye Vekili
ANKARA

Türkiyeden ayrılırken, şahsan zatıâlinize ve sizin tavassutunuzla Türkiye Reisicümhuruna, Türk hükûmetine ve Türk milletine gerek Sir John Dill'e ve gerek bana karşı gösterilmiş olan ve Türk ve İngiliz milletlerini biribirine bağlayan derin dostluğu bu kadar müheyyiç bir tarzda meydana koyan hüsnü kabulden dolayı en hararetli teşekkürlerimizi arzetmek isterim.

Yeni Türkiyede gördüğüm her şey, benim üzerimde büyük bir tesir bırakmıştır. Türk milletinin birliği, ordunun asil durumu, Ankaranın kendisine has güzellikleri ve bilhassa istikbal için kurmakla meşgul bütün milletin fedakârlık hisleri bu meyandadır. Atatürkün ceyyit düşünceleri, Reisicümhur İnönünün ilhamkâr idaresi, her sahada semereler vermektedir.

Büyük Britanya, Türkiyeyi kendi dostu ve müttefiki hissetmekle iftihar duyar.

EDEN

Bulgaristan Üçlü Pakta Girdi

İmzadan Sonra Filof: Bulgaristanın Daima Komşularile Barış Halinde Yaşamak İstediğini Söyledi

Hitler, Viyanaya Gelerek Ciano İle Görüştü

Viyana, 1 (A.A.) — D.N.B. ajansı bildiriyor:

Bulgaristanın üçlü pakta iltihakına ait vesika bugün Belvedere sarayında, yani bir kaç ay evvel Macaristanın iltihak ettiği yerde merasimle imza edilmiştir.

Alman Hariciye Nazırı Fon Ribbentrop, İtalyan Hariciye Na-

(Devamı: Sa. 5, Sü. 5 te) ×

Bulgaristan Üçüzlü Pakta Girerken

Biz, her türlü inkişafları basiretli bir gözle takip edip her vaziyete göre icap eden en iyi tedbiri en münasip dakikada almak hususundaki mücerrep ve hazırlıklı gidişimizden bir an bile şaşmayacağız.

(Başmuharririmiz Ankaradan telefonla bildiriyor)

Ankara, 1 mart — Üçüzlü mihverin arkasında giden bendeler sınıfına yeni bir memleket kaydolmuştur: Komşumuz Bulgaristan...

Mihverin hesap tarafı oldukça gariptir. Almanya, İtalya, Japonyadan sonra mihvere Romanya, Slovakya, Mançuko, Macaristan, nihayet şimdi de Bulgaristan katılmıştır. Hesaba bakarsanız 8 eder, fakat mihver misakının adı hâlâ üçüzlü paktıtır. Demek ki yeni nizama göre, üç büyük efendi var. Bunların maiyetinde bir takım irili ufaklı, yarı müstakil memleketler geliyor ki, bunlardan biri de şimdi Bulgaristandır. Bulgarların bu garip kervana katılmağa mecbur kalmalarına teessüf duyuyoruz. Bu hareket elbette bir aciz ve iradesizlik alâmetidir. Ne yolda teminat verilirse verilsin, bütün Balkan sulh ve sükûnu hesabının kâr tarafına kaydedilebilecek bir hâdise olmadığı aşikârdır.

Memleketimizde pek tabii olarak ilk hatıra gelecek düşünce şudur:

Bu hareket mürekkebi henüz kurumayan Türk - Bulgar beyannamesine aykırı düşmüyor mu?

Eğer beyanname iddialı bir anlaşma olsa idi, evet... Fakat hiç te öyle değildi. Sadece her iki tarafın her türlü tecavüzden uzak kalmak istediklerini ve Balkanlarda barışı korumak gayesinde birleştiklerini ifade ediyordu.

İki hükûmetin bizzat her türlü tecavüzden uzak duracağını temin etmekle beraber, üçüncü hükûmetlerin tecavüz niyetlerine karşı da bir dereceye kadar manevî bir sed demekti. Çünkü Almanya da, İngiltere de taarruzdan geri durursa Balkanlar bütün alâkalılar için tam bir emniyet sahası haline gelebilecek ve harbin

(Devamı: Sa. 5, Sü. 4 te) *

İaşe Teşkilâtı Faaliyete Geçti

Ankara, 1 (Telefonla) — İaşe teşkilâtı. bugünden (dünden) itibaren faaliyete geçmiştir.

Ticaret Vekili Mümtaz Ökmen, dün sabahtan itibaren yeni vazifesine başlıyan İaşe Müsteşarı Şefik Soyeri kabul ederek yeni teşkilât hakkında kendisine icap eden direktifleri vermiştir.

Balkanlarda Vaziyet

Bir İngiliz Mebus Şöyle Söylüyor:

"Hitler, Mussoliniyi Kurtarmak İçin Öyle Bir Harbe Girmek Üzeredir ki, Bundan Son Derece Pişman Olacaktır,,

Londra, 1 (A.A.) — Parlâmentoazasından Vernon Bartlett, dün gece radyoda Balkanlardaki vaziyeti tahlil ederken şöyle demiştir:

Son iki ay içinde İngiltere hareket teşebbüsünü Hitlerin elinden almıştır. General Vavel ile müteveffa general Metaksas Hitleri Balkanlarda bir sefer teşebbüsünde bulunmağa mecbur etmişlerdir. Bir kaç ay evvel Hitler böyle bir harpten içtinap edebileceğini kuvvetle ümit ediyor-

(Devamı Sa. 5, Sü. 2 de) /★/

Sovyetler

Bulgaristandan Almanların Geçmesine İtiraz mı Ediyorlar?

Nevyork, 1 (A.A.) — Balkanlardan gelen ve gazeteler tarafından neşredilen bir çok haberler, Nevyork matbuatının Avrupa cenubu garbisindeki vaziyetin inkişafı etrafında gösterdiği alâkayı yerinde gösterecek mahiyettedir.

Nevyork Post gazetesi Associated Press'in Bükreşten aldığı bir haberi büyük başlıklar altında neşretmektedir. Bu habere göre siyasi mahfiller Sovyetler birliğinin Almanların Bulgaristan üzerinden geçerek ilerlemeleri ihtimaline karşı itirazlar ser detmeğe başlamıştır.

Ayni mahfillerin Belgrattan aldıkları haberlere göre Yugoslavya

(Devamı Sa. 5, Sü. 4 de) ★

Belediye Kooperatif Yağları Neşriyatımız Dolayısıyle

Mahkemeye Verildik

Bu Mevzudaki Neşriyatımıza Şimdilik Nihayet Veriyoruz

İstanbul Cumhuriyet Müddeiumumiliğinden şu tebliğ aldık:

Vatan gazetesi Yazı İşleri Müdürlüğüne

Gazetenizin 14/2/941 gün ilâ 23/2/941 tarihli nüshalarında İstanbul Belediye kooperatifinin yağları hakkında çıkan yazıların heyeti mecmuası hilâfı hakikat ve tahkir edici mahiyette görüldüğünden matbuat kanununun 27 ve Türk ceza kanununun 482 ve 80 inci maddelerine muhalif harekâttan ötürü gazeteniz mesulleri hakkında asliye sekizinci ceza mahkemesinde dava açılmış bulunduğu matbuat kanununun kırk ikinci maddesine tevfikan tebliğ olunur.

1/3/941

Vatan — Matbuat kanununun sarih olan yasağına göre bugünden itibaren mahkemenin neticesine kadar Belediye kooperatifinin dava mevzuu olan yalnız bu yağ meselesine dair neşriyatta bulunmıyacağız.

Müsabakamızın Birinci Mükâfatı

Müsabakamızın birinçisine vereceğimiz radyo en son model 883.a tipinde ve 270 lira kıymetinde bir Philips radyosudur. Bu radyo, Galatada Voyvoda Caddesinde Philips mağazası camekânında teşhir edilmektedir.

3 üncü Sayfamızda Okuyunuz

Arnavutlukta

Otuz İtalyan Tayyaresi Düşürüldü

Atina, 1 (A.A.) — Resmî tebliğ:

Mesut bir mevzii faaliyet neticesinde, düşman, mevzilerinden ardedilmiştir. Esir aldık.

Düşmanın tanklarla yaptığı bir hareket tard ve bir tank tahrip edilmiştir.

İngiliz tayyareleri kuvvetli bir düşman filosu ile yaptığı muharebede hiçbir zayiat vermeden 30 İtalyan tayyaresi tahrip etmişlerdir.

Geçen gün bir telgraf, Bingazinin zaptından sonra lâzım geldiği kadar istirahat eden Libyadaki Büyük Britanya İmparatorluğu kuvvetlerinin yeni bir taarruza hazırlanmakta olduklarını haber vermişti. Balkanlar, İtalya ve Akdenizdeki son hâdiseler arasında hususî bir ehemmiyeti olan bu haber vesilesile Libyada mevzi almış olan İngiliz neferlerinin resmini koyuyoruz.

Almanyaya Büyük Taarruz Yaklaşıyor

Londra, 1 (A.A.) — Almanyaya karşı İngilterenin daha büyük bir taarruza geçeceğine dair Başvekil tarafından yapılan vaid, tahakkuk etmek üzeredir.

Hizmete giren son bombardıman tayyaresi «Short Stirling» sırrı iyice muhafaza edilen bir çok tayyarelerden biridir.

«Short Stirling» dünyanın en büyük askerî tayyarelerindendir.

Verilen malûmata göre Short Stirling'in mecmu sıkleti 40 tondur ve ayni tipteki sivil tayyareye benzemektedir. Benzini hariç olmak üzere 5 ton yük taşıyabilmektedir.

Bir tek seferde 3500 mil uzunluğunda bir mesafe katedebilen bu tayyarenin sürati hacmine ve taşıdığı ağır yüke nisbetle pek büyüktür.

GÜNÜN SESİ

Mekteplerde Ahlâk Terbiyesi

Yazan: **REŞAT NURİ**

Misafirlikteydim. Salonun bir köşesinde poker, bir köşesinde bezik oynanıyordu.

Ortada poker ve beziğe iştirak etmiyen kadınlar, erkekler bir grup arasında bu oyunlardan çok daha eğlenceli ve istifadeli bir samimiyet başlamıştı. Yaşlı bir bayan hizmetçisini mutfakta apartman kapıcısı ile nasıl yakaladığını, mahkemelik bir Afrodit romanı açıklığı ile anlattı ve meclisi bir hayli güldürdü.

Halkçı bir mütefekkir, küçük insanlara bu kadar çullanılmasına kızdı; ahlâksızlığın yüksek tabakada daha çok olduğunu iddia etti. Kocalarını aldatan bazı kibar kadınlara dair maceralar anlattı.

Toksözlü bir bayan isyan etti:

— Tarafgirlik ediyorsunuz; hep kadınları görüyorsunuz. Hemcinslerinizin ahlâksızlıklarını örtbas ediyorsunuz. En ağırbaşlılarımızın rezaletlerini işitiyoruz. Karda gezip izini belli etmiyenlerinki de başka, Göze göz, dişe diş. Pek âlâ ediyor kadınlar!

Arkasından para ile çocuk düşürten, sahte rapor veren doktorlara ve aldığı rüşvetle apartman yaptırmış bir memura dair hikâyeler.

Nihayet bahis daha ciddi bir mevzua, mektepler ve muallimlere atladı. Bir çocuk babası bazı muallimlerin seviyesizliğinden, cahilliğinden ve garazkârlığından şikâyet etti.

Sıra ile grupları dolaşan ve her birine bir kaç güzel kelime ile iltifat eden ev sahibi o sırada bana yaklaşmıştı.

Salonun bir köşesinde uslu uslu ders çalışan ve ara sıra büyükleri dinliyerek gülümsiyen iki çocuğunu göstererek:

— Yok, yok, dedi, haksızlık ediyorlar; ben doğrusu mekteplerden de muallimlerden de memnunum. Yalnız ahlâk terbiyesine biraz fazla ehemmiyet verseler.

Ben de çocuklara bakarak cevap verdim: — Hacet var mı? Maşallah ne lâzımsa bizden öğreniyorlar.

Bugün Dünya Vaziyeti

Ajans ve Radyo Gazetesine Göre Günün En Mühim Hâdiseleri

★ **Bulgaristan, üçüzlü pakta girdi.**

★ **Alman askerlerinin Bulgaristana girdiklerini Vichy bildirmektedir. Fakat bu haber henüz teeyyüt etmedi.**

★ **Stefani, İngilterenin, Bulgaristana bir ültimatum verdiğini bildiriyorsa da Reuter bu haberi tekzip ediyor.**

★ **B. Hitler Viyanaya gelerek B. Ciano ile görüştü.**

★ **İngilizler 40 tonluk tayyarelerle Almanyaya taarruza hazırlanıyorlar.**

★ **Arnavutlukta bir günde otuz İtalyan tayyaresi tahrip edildi.**

TRABLUS GARP Hatıralarım..

Anlatan: General Nuri

Hatıraları Toplayıp Hazırlıyan: *Albay C. C. S.*

— 4 —

Trablusgarp Yolcularından Bir Çoğu Pariste Toplanıyorlardı

İşte bu tereddüdü izale eden bizzat Beşinci Mehmet olmuş ve «batarsa batsın, ancak varırsa Trablusa pek faydalı olacaktır» diye gitmesini irade etmişti. Zannederim, Derne vapuru, tehlike dolayısile asker almıyarak, yalmz silâh, mühimmat ve un götürmekle iktifa etmiştir.

Derne Vapurunu İtalyanlar Neden Yakalamadı?

Vapurun hareket edeceği İtalyanlarca malûm idi. İstanbuldan hareketini de haber aldılar. Buna göre, bir İtalyan harp gemisi için Derneyi yakalamak kolay olacaktı. Fakat o zaman, İtalyanlar harp için bir bahane arıyorlardı. Bahaneler bulmak pek güç olmamakla beraber Derne vapurunu bir ehemmiyetli sebep olarak göstermeği münasip buldular. Yani İtalyanlar, bu vapur dolayısile, Avrupa milletlerine, Türklerin Trablusa silâh ve cephane göndermekte olduklarını göstermek ve acele etmek için bunu bir bahane edinmek istediler. Bu sebeple vapura yolda ilişmediler, hattâ Trablus önüne vardığında da taarruz etmediler. Vapurun hareketinin «çok vahim bir hâdise» addedileceğini bildirmek için, Ege sahillerini terketmesini beklediler. Ayni sebeple vapuru yolda tevkif etmemeğe dikkat etmekle beraber Trablusgarba vararak hamulesini karaya çıkarmasına dahi bile bile imkân verdiler. Onlarca bu suretle, gûya mükemmel ve hileli bir bahane elde etmek imkânı hasıl oldu; fakat Trablusa da epeyce silâh, mühimmat ve erzak gelmiş bulundu.

Yalnız şunu teessürle ve peşin beyan edelim ki, kıtalarımız Trablustan çekilirken un ve erzakı develerle taşımak imkânını elde ettikleri halde askerin üstünde bulunmayan ve kurşunları olmayan tüfek, top ve mühimmatı hep Trablusta bırakmışlardı.

Erkânı harp kolağası Halil (Halil Paşa) ile Mülâzim Nuri (Nuri Paşa) yi ve arkadaşlarını hâmilen, 15 ikinciteşrin tarihinde Sirkeciden hareket eden Oryant Ekspres, 18 ikinciteşrinde Parise varmıştı. Yolcular Aljeri (yani Cezair) oteline yerleştikten sonra tabiatile sefarete gittiler. Ataşemiliter Fethi Bey çok evvel Afrikaya ve oradan Trablus topraklarına geçmiş bulunuyordu.

O sırada Pariste ve Marsilyada, İstanbuldan daha evvel gelmiş, Trablusa göç için Tunusa geçmiş, fakat yol ve imkân bulamıyarak geri dönmüş bir çok (20 - 25 kadar) zabit bulunuyordu. Üstelik paraları da bitmiş olduğundan sefaret bunlara 20 şer altın dağıtmış idi - Tabiidir ki, İstanbulun emrile. -

Pariste, yine Trablusa gitmek üzere bulunanlar arasında (Büyük harpte İzmir valisi olan) mebus Bay Rahmi de vardı. Bay Rahmi Osmanlı mebusan meclisi namına olarak Trablusa gidecekti. Nurinin Trablusa geçmek için ondan nasıl istifade etmek vaziyetinde kaldığını ilerde göreceğiz.

Kolağası Halil Bey, evvelâ Nurinin Tunusa hareketini münasip gördüğünden, orada Eyfel kulesine çıktıktan, bazı müzeleri gezdikten ve dürbün, yağmurluk, elbise ve saire tedariklerde bulunduktan sonra 23 ikinciteşrinde Paristen trenle ayrılarak ertesi günü Marsilyaya varmıştı. Ayni günde de Tunusa vapurla yollanmıştı.

Nuri, Marsilyada, Tunusa gitmek için vapur acentesi ararken önüne bir İtalyan çıkarak onu acenteye götürmüştü. Bu İtalyan Nuriye nereye gideceğini sormağı ihmal etmemiş, fakat Nuri ona Cezayire gideceğini söyliyerek atlatmıştı.

Nuri Manastırda, askerî rüştiye mektebinde okurken bir Fransız (Frer) papasından fransızca ders aldığı ve üstelik askerî idadiyede ve harbiyede mecburî fransızca okutulduğu için fransızca anlayıp söylüyordu. Almancası da vardı. Zaten Avusturya riyade atış mektebine gidebilmek için müsabakayı ona kazandıran bir âmil de dil bilgisi idi.

Marsilyada, Cezayirle Tunusa gidecek olan vapurlar yanyana idiler. Nuri, İtalyandan ayrıldıktan sonra Tunusa, yani Bizerteye gidecek olan vapura bindi. Fakat yolda dalgadan ziyadesile müteessir olmuştu. Bu sebeple 25 ikinciteşrinde Bizerteye dermansız bir halde varmıştı.

Burası, Tunus Beyliğinin başlıca limanı ve Tunus şehrinin de iskelesi idi. Üstelik buraya ve içeriye bir demiryoluyla bağlı bulunuyordu.

Bizertede, vapurdan çıkanlara fazla polis takayyüdatı yapılmadığı gibi eşyalar da aranmadı. Nuri, Grand otele inerek istirahat etmişti.

Ertesi günü Bizerteyi gezmiş, ve yemek yemişti. Genç Türk zabitinin Bizertede ilk müşahede ve intıbaı, burada yabancıların sefa sürmelerine mukabil yerlilerin sefalet içinde kaldıklarını görmek ve bundan teessür duymak olmuştu. Yabancıların ve yerlilerin mahalleleri ayni veçhile tezat içinde idi. İşte girdikleri yerlere medeniyet getirecekleri söylenen müterakki Avrupa devletlerinin kadim usulleri bu idi. Girdikleri yerin asıl sekenesini emmek ve onlara baş kaldırtmamak için de dinî taassup, âdet ve sefaletlerine dokunmıyarak oldukları gibi bırakmaktır. Sokaklarda gezen Zuhaf askerleri de onun dikkatini çekmiş ve bunların zabit ve küçük zabitleri Fransız oldukları halde, askerin yerlilerden mürekkep bulunduğunu kaydetmişti.

27 ikinciteşrinde Bizerteden Tunus şehrine gelmiş ve Hotel de Paris'ye yerleşmişti. Burası Tunus beyliğinin merkeziydi. Yolda bir Tunuslu trene taş atarak camı kırmıştı. Otelin idaresinin ona doldurmak için verdiği hüviyet kâğıdına Nuri, anlaşılmaz bir acemilik hissile, adını Paulas, milliyetini Macar diye kaydetti. Doğum yerini de Triyeste olarak göstermişti. Fakat doğum tarihini yazdığı zaman şaşırmış ve bunu rumî olarak atmıştı.

(Arkası var)

Yeni Bir Mücellithane

Maarif Vekâleti İstanbul kütüphanelerinde bulunan ciltsiz kitapları ciltletmek için Şehzadebaşında Damatibrahimpaşa medresesinde bir mücellithane açmıştır. Burada bütün kitaplar ciltletilecektir.

Açık Teşekkür

Halkımızın sıhhati ile alâkalı ve mühim bir memleket davası etrafındaki neşriyatımızı yanlış yola sevk için gazetemize karşı tertibat aldındığını - zamanında - bir mektupla bildiren zata, gösterdiği vatanseverlik duygularından dolayı teşekkür eder, bizce lâzım gelen tedbirlerin alındığından emin olmasını kendilerinden rica ederiz.

ŞEHIR HABERLERI

Belediye Haberleri:

Ekmek

Biraz Daha Ucuzlatılacak

Dün sabahtan itibaren piyasaya çıkan yeni tip ekmek Belediye teftiş heyeti ve zabıtai belediye memurları tarafından kontrol edilerek nümuneler alınmıştır. Ekmeğin daha bir miktar ucuzlayabilmesi için tetkikler devam etmektedir. Yeni tip ekmek ikinci evsafta olduğuna göre 146 kuruşluk müdafaa vergisinin 100 kuruşa indirilmesi icap etmekte olduğundan bu hususta teşebbüsler yapılmaktadır. Diğer taraftan 30 kuruş çuval bedelinin tenzili lâzım gelmektedir. Buna göre ekmeğin daha 20 para kadar ucuzlaması ihtimal dahilinde görülmektedir.

Büyük Bir Sarnıç Yapılıyor

Belediye Sultanselim camii meydanında büyük bir yeraltı sarnıçı yaptırmağa başlamıştır. İtfaiye yangın çıktığında bu sarnıçtan istifade edecektir.

Yeniden Mavna Yapılıyor

Devlet Limanları İşletmesi Umum Müdürlüğü Bartın deresindeki imalâthanelerine, mavna imali için mühim miktarda sipariş vermiştir. Bu mavnaların inşasına başlanmıştır. İstanbul limanına getirtilecek olan bu mavnalar limandaki tahmil ve tehliye sıkıntısını tamamen önlemiş olacaktır.

Haliç Seferlerini Deniz Yolları İdare Edecek

Haliç vapurları haziran başında Münakalât Vekâletine geçeceğinden bu şirket Denizyolları tarafından idare edilecektir. Haliçteki vapur iskeleleri tamir edilecek ve sık sık seferler yapılması temin edilecektir.

Haliçte işletilmek üzere Kasımpaşa havuzlarında süratli küçük vapurlar inşası da düşünülmektedir.

Kaşar Peynirinde de İhtikâr

Şehrimizde beyaz peynirden sonra tüccar kaşer peynirlerini de saklamağa başlamışlardır. Nitekim Fiyat Mürakabe komisyonu tarafından perakende olarak 90 kuruş fiyat konan kaşer peynirinin, toptan 92,5 kuruşa satıldığı da Belediye İktısat müdürlüğü memurları tarafından tesbit olunmuştur. Bu suretle şehrimizde kaşer peyniri buhranı da başlamış demektir.

Yoğurt Fiyatları Neden Pahalı?

Fiyat Mürakabe komisyonu Trakyada süt 11 kuruşa olduğuna göre yoğurdun İstanbulda 60 kuruşa satılmasını ihtikâr kabul ederek bu mesele üzerinde de esaslı tetkiklere başlamıştır.

Bir Muhtekir Tevkif Edildi

Fincancılarda 5 numarada manifaturacı Hampasoryan, elindeki manifaturaları satmaktan imtina ettiğinden hakkında zabıt tutularak tevkif edilmiştir.

İzmirde Çıkan Yeni Asır Gazetesinden:

İstanbul Kooperatifi Yağları

Belediye Bunların Satışını Menetti

Dün Müsadere Edilen Yağlar - Bu Yağların Terkibinde Yüzde Otuz Su Çıktı

«İstanbul Belediyesi Memurlar Kooperatifi» tarafından İzmir piyasasında satışa arzedilmek üzere gönderilen ve tamamen saf olduğu kayıt ve reklâm edilen yağların İzmir belediyesi tarafından müsadere edildiğini haber vermiştik.

İzmir belediye kimyahanesinde yapılan tahlil neticesinde bu yağların mahlût olduğu anlaşılmıştır. Belediye kimyahanesinde yapılan tahlilin neticesini gösteren rapor çok şayanı dikkattir. Bu rapora nazaran İstanbul belediyesi memurlar kooperatifi damgasını taşıyan bu yağların son bir partinin tahlili neticesinde terkibinin yüzde otuzunun su, yüzde on beşinin sade yağı, kalan kısmının da pamuk yağı ve susam yağı olduğu daha başka ecnebi maddeler de kullanıldığı sabit olmuştur

Belediye sıhhat müdürlüğü, tahlil neticesinde hâdis olan vaziyeti inceden inceye tetkik ederken belediye riyaseti bu yağların İzmirde satışını menetmiştir. Dün gelen 400 teneke İstanbul kooperatifi damgalı yağlar derhal İstanbula iade edilmiştir.

Haber aldığımıza göre, İzmir belediyesi, uzun müddettenberi bu yağların piyasaya çıkarıldığından haberdardı. Hattâ belediye riyasetinden İstanbul belediyesine gönderilen bir yazıda İstanbuldan İzmire mahlût yağlar gönderilmekte olduğu bildirilmiş ve İstanbul belediyesinin nazarı dikkati celbedilmişti.

Vaziyet bu şekilde devam ederken, İstanbul belediyesi, bir kısmı kooperatif yağlarının İstanbulda satışını menediyor ve kooperatifin bu yağları Ankaraya gönderiliyor.

Ankara belediyesi de tahlil neticesinde bu yağların Ankarada satışını menediyor.

İzmir belediyesi esasen tetikte durduğu için bu işi haber alıyor. Kooperatifin üç parti yağını müsadere ederek tahlil ettiriyor. Belediye kimyahanesi her üç parti yağın, kaliteleri arasında farklar bulduğu gibi hepsini mahlût diye satışını menediyor.

Belediye bu defa İstanbul belediyesine müracaatla bu yağların evsafı hakkında malûmat istemiştir. Gelecek cevaba intizaren de bu yağların İzmire getirilmesinin önüne geçilmiştir.

200 Kiloluk Bayanın

Gömlek ve Entarilerini Çalarak Kadını Çırçıplak Bırakan Hırsız

Alnına "Ben Hırsızım,, diye Damga Vuran Eşrefmiş

Eşref isminde sabıkalı bir genç geçenlerde alnına kocaman bir «hırsız» damgası bastıktan sonra Müddeiumumiliğe gelmiş ve kasketini çıkararak:

— İnsanların iç fenalıkları ve renkleri alınlarından belli olmaz. Ben ruhan hırsız yaratılmışım. Benim içimi kimse bilmez. Ben bu iç hastalığımı dışa vurmak ve hemşerilerimi şerrimden korumak için alnıma bu damgayı bastım. Ben hırsızım, benden çekinsinler.. demişti.

Müddeiumumilik dün Karagümrükte oturan Bayan Melâhatin kulübesinde bir keşif yapmaya lüzum görmüştür.

Melâhat iki yüz kiloluk çok şişman, altmış yaşında fakir bir kadındır. Kırk yamalı bir mantosile, yine bu ayarda bir gömleğinden başka hiç bir şeyi yoktur. Melâhat geçen gün kulübesinde uyurken bir hırsız penceresinden girmiş ve mantosile gömleğini aşırmıştır. Melâhat uyandığı zaman çırılçıplak denecek bir halde ortada kalmış ve bağırmağa başlamıştır. Yoldan geçenler derdini ve şikâyetini öğrenerek polise haber vermişlerdir.

Polis Melâhatin şikâyetçi sıfatile karakola kadar gelmesine ve ifadesinin alınmasına lüzum göstermiştir. Fakat Melâhatin çıplaktır. Sokağa çıkmasına imkân yoktur. Komşulardan bulunan mantolar da bu iki yüz kiloluk ihtiyarın, sırtına olmuyor. Nihayet Melâhat birbirine eklenen iki peştemala sarılmış ve böylece karakola giderek şikâyetini anlatmıştır.

Bayan Melâhat yine peştemalla Müddeiumumiyi karşılamış ve derdini şöyle yanmıştır:

— Ah bayım şu benim perişan halime bakınız. Sırtıma giyecek elbisem, ağzıma atacak tek lokmam yok.. Bu ne hain hırsızmış ki kırk yamalı mantoma tenezzül etmiş. Eğer insaflı bir hırsız olsaydı bu kırık dökük kulübemi ve yamalı hırkamı görünce bunları almak şöyle dursun başucuma beş on para da bırakır öyle giderdi. Şu İstanbulda benden daha fakir bir adam var mıdır?

Müddeiumumilik tetkikatını bitirmiş, polis te bu arada hırsızı yakalamıştır. Hırsız da alnına damga vuran Eşrefti. Alnında damgası olduğu halde sekiz evden daha hırsızlık yapmıştı.

Müddeiumumilik tahkikatını derinleştirmektedir.

Piyasa Haberleri:

Yapağı Kaçakçılığının Önüne Geçildi

Bazı deri tüccarları ellerindeki derileri, yapağılarile beraber ihraç etmekte ve bu suretle bir nevi yapağı kaçakçılığı yapmakta idiler. Hükûmet böyle kaçakçılığa meydan vermemek üzere yeni tedbirler almıştır. Alınan bu tedbirler arasında deri standardizasyon kararı, tüccarların derileri yapağılarile beraber ihraç etmelerine mâni teşkil etmektedir.

Tüccarlar bu karardan sonra derileri yapağılarile beraber ihraç edemiyeceklerinden artık yapağı kaçakçılığı diye bir mesele kalmamıştır.

Derilerin ihraç olunmasına müsaade verilebilmesi için üzerinde ancak 4 santim kadar tüy bulunmasına müsaade verileceğinden ihracat yapan tüccarlar ellerindeki derilerin tüylerini kesmek mecburiyetinde kalacaklardır. Bu takdirde de harice çıkarılan tüyler sanayide de kullanılamıyacağından tüccarların gayet kurnazca düşünülmüş hileleri suya düşecektir.

Haber aldığımıza göre yabancı memleketlere ihraç edilmek üzere toplanmış bulunan 80 ton deri üzerindeki yapağılar, bu karar üzerine kaçırılmaktan kurtarılmış bulunuyor.

Teneke İthali İçin 60 Bin İngiliz Liralık Akreditif

Memleketin teneke ihtiyacı Ticaret Vekâleti tarafından İstanbul Mıntaka Ticaret müdürlüğünden sorulmuştu. Mıntaka Ticaret müdürlüğü bu ihtiyacı bir raporla Vekâlete bildirmiş, Ticaret Vekâleti de teneke ihtiyacını temin için İstanbul Madenî Eşya İthalâtçılar Birliğine 60 bin İngiliz liralık bir akreditif açmıştır.

Bu akreditifle İngiltereden külliyetli miktarda teneke getirtilecektir.

İngiliz Müstemlekelerinden Deri getiriliyor

Hariçten getirtilecek olan deriler için Ticaret Vekâleti Deri İthalâtçılar Birliğine yeniden akreditif açmıştır. Bu akreditif İngiltere müstemlekelerinden getirtilecek deriler için 75 bin İngiliz liralıktır.

Bu akreditif deri ithalâtçıları tarafından kullanılmağa başlanmıştır.

Almanyaya Rakı, Votka Gönderdik

Dün yabancı memleketlere yapılan ihracatın yekûnu 470 bin liradır.

İngiltereye külliyetli miktarda tiftik ve Almanyaya gönderilen rakı, likör ve votka bu maddeler piyasalarında hareket yaratmıştır.

Yine Peynir İhtikârı mı?

Fiyat Mürakabe komisyonu son günlerde peynir işine karşı gösterilen titizliğe rağmen bazı tüccarların mal sakladıklarını haber aldığından İstanbulda mevcut bütün buzhanelerdeki peynirler tetkik edilmektedir.

Malları saklayanlar şiddetle cezalandırılacaktır.

GÜNDEN GÜNE

Lüküs Hayat

Belki haberiniz vardır: Şehir tiyatrosu, komedi ve dram kısımları salonlarındaki, ön iki sıra koltukların fiyatları 50 kuruştan 75 kuruşa çıkarmak için bir karar verilmiş.

Böylelikle fiyatına yüzde elli ilâve eden Şehir tiyatrosu da Fiyat Mürakabe komisyonundan yüzde elli kazançla mal satmak müsaadesi alabilen lüküs mağazalar sırasına geçmiş oluyor.

Hiç olmazsa bu ilâvenin hasılatını artist maaşlarına zammetsel ler de halkı da artistleri de bu lüks Şehir tiyatrosunun sahnesinde (Lüküs Hayatı) aramaktan kurtarsak.

Yerli Çivi

Gözümüz aydın! Karabük demir fabrikası çivi yapmağa başlayacakmış. Artık, Avrupadan «çivi gelsin» diye, gözlerimiz yolda kahmayacak.

Fakat, yerli çiviler piyasaya sürüldükten sonra da, çivi ihtikârı yapanlar olursa, onların kullandıkları, bu yerli çivi ile duvara çivilenmelidir!...

Nerede?

Üstad Hüseyin Cahit Yalçın «— Bir İngiliz kumandanı askerine: «Vurun, acımadan vurun ve yine vurun!» emrini vermiştir. Havada tayyareleri görünce beyaz bayrak sallayan İtalyan kuvvetleri (nerede) mukavemet gösterecekler ki İngiliz askerleri bu emri tatbik edecekler?»

Eski bir söz vardır. Bütün yollar Romaya gider.....

Olur Amma!

Suat Derviş:

«— Halbuki bir devekuşu gibi başımızı kuma gömecek mize hakikatlere bakmakta ürkmesek ve hakikatlerin acığını mehmaimkân eksiltecek tedbirler almağa gayret etsek daha doğru olmaz mı?»

Bence başını kuma gömmek hakikatlere bakmaktan korkuların bahsini etmesek daha iyi. Belki bu sırada Amerika da böyle hale düşmüş devekuşları sözü kendilerine alırlar.

Şehabeddin UZUNKAYA

Maarif Haberleri:

Muallimlerin Maaşlarına Yapılacak Zam

Maarif müdiriyeti 940 senesinde de zam görmesi takarrür eden muallimlerin listesini hazırlamıştır. Listede 55 muallimin ismi vardır; liste tasdik edilmek üzere Vekâlete gönderilecektir.

★ Maarif müdiriyeti 941 senesinde maaşlarına zam yapılacak muallimlerin isimlerini tespit etmeğe başlamıştır. Tesbit faaliyeti önümüzdeki tatile akdar devam edecek ve hazırlanacak liste dem zammı cetveli, Eylûlde tasdik teber olmak üzere Maarif Vekâletine gönderilecektir.

★ Köylerden eğitmen seçilmek memur edilen ilk tedrisat müfettişleri vazifelerini bitirerek İstanbula dönmüşler ve seçilen eğitmenlerin isimlerini Maarif müdiriyetine bildirmişlerdir.

Halk Partisinin Balosu

Dün gece Taksim Belediye bahçesinde Cumhuriyet Halk Partisi İstanbul merkezi tarafından şehrimizdeki Halkevleri için bir balo verilmiştir. Baloda Vali Lütfi Kırdar, Parti Başkanı Reşat Şemaroğlu ve Halkevleri reisleri ile diğer bir takım güzide zevat bulunmuştur.

Berberlerin Kontrolü

İstanbul belediyesi İstanbul berberlerini sıhhî bakımdan sıkı bir surette kontrole başlamıştır. Zabıta belediye talimatnamesine aykırı bir halde görülen berber dükkânları hakkında kanunî muamele yapılmaktadır.

TAKVİM

2 MART 941
PAZAR

AY: 3 - GÜN: 61 - Kasım: 119
RUMİ: 1356 — ŞUBAT: 2
HİCRİ: 1360 — SEFER: 29

VAKİT	ZAVALİ	EZAN
GÜNEŞ:	7,33	12,00
ÖGLE:	13,27	7,27
İKİNDİ	16,35	9,35
AKŞAM:	19,01	12,01
YATSI:	20,30	1,30
İMSAK:	4,54	10,54

ÜZÜNTÜ

Yazan: Dafne du Maurier — 40 — Çeviren: Rezzan A. E. Yalman

yine bu odada kendimi bir misafir sanıyordum. Davetsiz gelen ve pek istenilmiyen bir misafir... Evin hanımının odasına kadar sokulmuş olan saygısız bir misafir....

Bacaklarımın titrediğini birdenbire hissettim. Artık daha fazla ayakta duramıyacaktım. Tuvalet masasının üzerindeki yuvarlak iskemleye oturdum. Misis Danvers:

Onun odası şatonun en güzel odasıdır. Dediği zaman mübalâga etmemişti. Cidden çok güzel bir oda idi. Oymalı tavanı, mermer ocağı, yaldızlı kapısile pek zevkli döşenmişti. Eşyaların her biri birer kıymetli parça idi.

Bu güzel şeyler keşke benim olsaydı!.. Fakat bu odadaki her şey onundu. Masanın üzerindeki fırçalara dokundum içlerinden bir tanesi daha eski idi. Daima öyle değil miydi? Fırçaların bir tanesi daha çok kullanılır. Aynaya baktım. Dümdüz ve sert saçlarımın çerçevelediği yüzüm ne kadar ince ve sarı idi.

Yerimden kalktım sabahlığın durduğu yere kadar gittim. Terlikleri elime alıp baktım. Sonra tekrar yatağa yaklaşarak ayakucunda duran kayısı renginde ve bir kelebek kanadını andıran geceliği elime aldım. Yanağıma kadar götürdüm, buz gibi idi. Burnuma güzel bir koku geldi: Beyaz sünbül kokusu... Hemen tekrar üevşirip yerine bıraktım. Bu gecelik kullanılmış ve buruşmuştu. Son giydiği günden beri onu ütülememişlerdi.

Yatak odasından çıkıp yerli dolapları olan küçük odaya geldim. Dolapların birisinin kapısını açtım. Elbise dolu idi. Telli ve renkli bir gece elbisesinin pırıltısı gözlerimi kamaştırdı. Hemen dolap kapısını kapadım ve tekrar yatak odasına geldim. Arkamda bir ayak sesi duymuştum, başımı çevirdim; Misis Danvers karşımda duruyordu. Yüzündeki garip ve hırçın bir neşenin parıltılarını görüyordum. Hayatımda bu mânâyı ne kadar zaman geçse unutmama imkân yoktur, çok korktum. Fakat belli etmemeğe çalışıyordum.

Bana sordu:

— Bir şey mi aradınız, efendim?.

Ben cevap vermek istedim fakat çenelerim titriyordu.

— Kendinizi galiba pek iyi hissetmiyorsunuz.

Diyerek yanıma yaklaştı. Eğer bana dokunsaydı mutlaka düşüp bayılırdım. Yüzüme doğru gelen sıcak nefesini duyuyordum.

— Bir şeyim yok.. Diyebildim. Demin bahçede iken pancurların birisinin açık olduğunu gördüm, merak ettim, ona bakmağa gelmiştim.

— Gidip pancuru kapatayım efendim, diye yanımdan uzaklaştı. Bir an sonra tebessüm ederek tekrar yanıma geldi.

— Pancurlarım hepsi kapalı dedi. Ben her tarafı sıkı sıkı kapar, öyle çıkarım. Fakat siz niçin pancuru bahane ediyorsunuz. «Bu odayı görmeyi merak ettim» deseniz ne olur? Bana bunu söylemiş olsaydınız size her tarafı çoktan gezdirirdim.

Oradan kaçmak istedim fakat hareket etmeme imkân yoktu. Kadın sözüne devam ediyordu:

— Mademki buraya geldiniz, size her şeyi göstereyim. Kim bilir kaç zamandır bunu merak ediyordunuz, değil mi? Fakat sormaya cesaret edemiyordunuz. Burası şatonun en güzel odası... Hiç bu kadar güzel oda gördünüz mü?

Kolumdan tutarak yatağa doğru yürüttü elinin teması beni fena sinirlendiriyordu. Beni korkutan, ürküten yavaş ve ağır bir sesle:

— İşte yatağı.. Dedi. Ne güzel yatak, değil mi?

İşlemeli örtüsünü örtüyorum. Bu örtüyü çok severdi. Geceliğini gördünüz mü? Tutunuz: Ne yumuşak ipek.. Son giydiği geceden sonra yıkamadım.

O gece oda yine böyle düzelmişti. Sabahlığı, terlikleri, geceliği böylece onu bekliyordu. Fakat gelmedi.. Boğuldu o gece...

Bir daha buraya gelemedi.

Oda hizmetçileri vardı. Fakat benim kendisine hizmet etmemi isterdim: «Hiç kimse senin gibi bana bakamıyor, Danny, derdi.» Sabahlığı gördünüz mü? Ne kadar uzun.. Çok boylu idi. Sonra terlikleri çok küçük Bu kadar boylu insanda bu derece küçük ayak pek nadirdir.

Tekrar beni kolumdan tutarak tuvalet masasına doğru sürükledi:

— Fırçaları gördünüz mü? Altın ve fildişi... Onları da yıkamadım.. Olduğu gibi bıraktım. Her akşam saçlarını ben fırçalardım.

Yirmi dakika durmadan fırçalardım. Pırıl pırıl ipek gibi kıvırcık siyah saçları vardı. Bazan kocası fırçalardı. Mister Maks gözümün önüne geliyor: Elinde fırça gülerek neşeli neşeli konuşurlardı. O zaman çok şen idi hep gülerdi.

(Arkası var)

MÜSABAKAMIZ

Müsabakamız çok eğlenceli, zengin mükâfatlı, buna mukabil basittir: Resimlerini neşre ve vasıflarını vermeğe başladığımız otuz kadından her biri otuz erkekten hangisine lâyıktır? Hangi numaralı kadın haangi numaralı erkekle evlenmelidir?

Müsabakamıza İştirâk İçin Her Gün Bu Sayfanın Altında Neşredeceğimiz Kuponları Kesmek ve Müsabaka Sonunda 30 Kuponu Bir Arada Reylerinizle Birlikte Gazetemize Göndermek Kâfidir.

Otuz gün sıra ile bir kadın, bir de erkek resmi neşredeceğiz. Bunlar sanatkâr Ramizin yaratacağı, izdivaca talip kadın ve erkek tipleridir. Her resmin altına bunun sahibinin halini ve vasıflarını yazacağız. Siz de her gün bu resimleri kuponumuzla beraber kesip saklıyacaksınız.

Otuz kadın, otuz erkek resminin neşri tamam olunca bu otuz erkekten her birini otuz kadından hangisile evlendirmenin münasip olduğunu tayin edeceksiniz.

Bunu yaparken bir defa hoşça vakit geçirmiş olacaksınız. Bu müsabaka küçücük bir içtimai anket yerine de geçecektir. Çünkü müsabakaya binlerce karîin iştirak edeceğine şüphe olmadığı için halkın izdivaç hakkındaki telâkki ve ölçüleri belirmiş olacaktır.

Sonra emekleriniz boşa gitmiyecektir. Her çift hakkında vereceğiniz rey, ekseriyetin reyine uygunsa size bu çift için tam numara verilecektir. Otuz çift üzerinde en çok tam numara alanlar arasında zengin mükâfatlar tevzi edeceğiz.

Müsabakamızın 150 Hediyesi

Birinciliği kazanana: **Bir lüks radyo.**

İkinciliği kazanan iki kişiye: **Birer çay takımı.**

Üçüncülüğü kazanan iki kişiye: **Birer kol saati.**

Dördüncülüğü kazanan iki kişiye: **Birer evrak çantası.**

Beşinciliği kazanan iki kişiye: **Birer kadın el çantası.**

Altıncılığı kazanan üç kişiye: Birer likör takımı.

Yedinciliği kazanan beş kişiye: Birer vazo.

Sekizinciliği kazanan beş kişiye: Beyoğlu sinemaları için altışar bilet.

Dokuzunculuğu kazanan beş kişiye: Birer mürekkepli kalem.

Onunculuğu kazanan altı kişiye: Birer kravat.

On birinciliği kazanan yedi kişiye: Birer ipek çorap.

On ikinciliği kazanan on kişiye: İkişer iyi cins mendil.

On üçüncüden yüzüncüye kadar kazanacak olanlara aşağıdaki teselli hediyeleri verilecektir.

TESELLİ HEDİYELERİ:

Kazananlardan on dördüncüden itibaren verilecek teselli hediyelerinin adedi yüz tanedir. Bunlardan on kişiye birer liralık Tayyare bileti, on kişiye tanınmış romancılarımızın birer eseri, on kişiye (Ramiz) in birer karikatür albümü, on kişiye Gül Bahçesi kitabı, on kişiye Salon Çiçekleri kitabı, on kişiye (Yedigün) mecmuasının İstanbul albümü, on kişiye Ömer Seyfettinin hikâyeleri, on kişiye birer para çantası. Birinciliği kazanacak okuyucumuza vereceğimiz (Lüks Radyo) Galatada Bankalar caddesinde (Filips) mağazasının vitrininde teşhir edilmiştir.

Kim Kimle Evlenmeli?

Gerek Mektupla, Gerek Telefonla ve Hattâ Matbaamıza Kadar Zahmet Suretiyle Müracaatta Bulunan Okuyucularımızdan Bir Kısmının Dünkü Sayımızı Tedarik Edemediklerini Öğreniyoruz. Gösterilen Alâkaya Bir Şükran Mukabelesi Olarak Müsabakamızın Düne Ait Resimleriyle Kuponunu Bir Defaya Mahsus Olarak Bugünün Resimleri Ve Kuponuyla Birlikte Tekrar Dercediyoruz

1

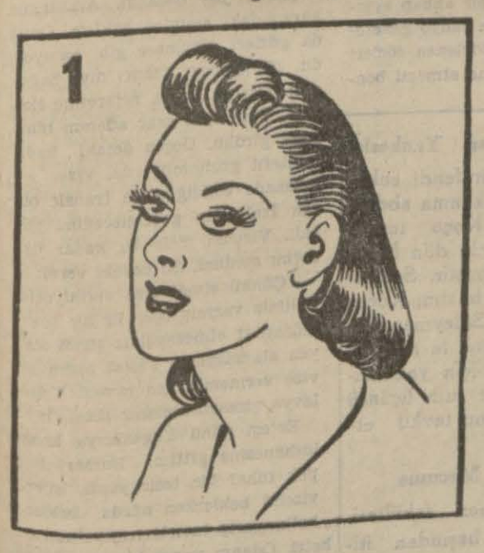

Bayan Mefkûre Uçarı

Üniversiteden bir sene evvel mezun. 26 yaşında. Şimdi bir müessesede çalışıyor. Ev işi bilmez, hoppa, dans meraklısıdır, Çeçeron bir annesinden başka kimsesi voktur.

1

Bay Selim Sessiz

Mütekait memurlardan 60 yaşında, sakin, sessiz, kendi halinde bir adamdır. Çiçek bozuğudur. Ölen karısından 10 ve 12 yaşında iki çocuğu ile Cihangirde bir apartımanı vardır.

2

Bay Meftun Durulmuş

42 yaşında. İş güç sahibi değil, bankada on bin lirası var. Dehşetli çapkın. İki defa evlenip ayrılmış. Kendi rivayetine göre şimdi artık maceralardan elini, ayağını çekmiş.

Vatanın Müsabaka Kuponu 1

2

Bayan Lâmia Çevikel

27 yaşında bankada daktilodur. Güzeldir. Fransızca, ingilizce bilir, iki defa nişanlanmış, fakat anlaşamadığı için evlenmemiştir. Kendisi hırçın ve titiz, fakat ağırbaşlı bir kızdır.

Vatanın Müsabaka Kuponu 2

ASKERİ BAHİSLER

Almanlar Bir Afrika Harbine Girişirler mi?

Yazan: **M. Şevki Yazman**

Bingazinin 250 kilometre cenubunda İngiliz zırh kıtalarının ön müfrezesile çarpışan bazı savaş arabalarının Alman ordusuna ait olduğunu İtalyanlar ve Almanlar resmî tebliğlerile dünyaya yaydılar. İngilizler de bunların Alman olması muhtemel bulunduğundan bahsettiler. Bu bir kaç arabanın Alman olup olmaması o kadar mühim değildir. Ancak bu yayımın maksadı şimalî Afrikaya Alman kıtalarının gelmiş bulunduğunu ve bu cephede de İngilizlerle boy ölçüşmeğe karar verdiğini cihana ilân olduğundan bu bakımdan ehemmiyetlidir.

Vakıâ Almanlar isterlerse buraya da asker getirip İngilizlerle savaşmaları gayrimümkün değildir. Fakat acaba bizzat Almanlar böyle bir şeyi isterler mi? İşte burası cidden şüphelidir. Neden? Hep birlikte tetkik edelim:

Bir defa kim ne derse desin İngiliz adaları sapsağlam dururken şimalî Afrikada kazanılacak bir zaferin bu harbin neticesi üzerinde büyük tesiri olamaz. İşte bizzat İngilizler şimalî ve şarkî Afrikada inanılmayacak zaferler kazandılar ve fakat neticei kat'iyeyi elde edemediler. Bu zaferi İtalyanlar kazanmış olsaydı İngilizler güç duruma düşerlerdi ama, hiç bir vakit pes demezlerdi. Ancak bir İngilizin bana soğukkanlılıkla ifade ettiği gibi abluka hattını Ümitburnunun şimalinden mi, yoksa cenubundan mı geçirelim diye düşünürlerdi. İşin en can alacak noktası bu.

İkincisi Afrika cephesi az asker ve fakat çok malzeme ile kazanılan harplere sahne olur. Almanların çok asker ve fakat az malzeme ile zafer kazanmak prensipi burada sökmez. Binaenaleyh harbin karakteri bakımından da bu sahne Almanlardan ziyade İngilizlere müsaittir.

Nihayet Afrikaya geçmek için Akdenizi aşmak lâzımdır. Bu denizde ise asgarî olarak Almanların hâkim olmadıkları ve olamayacakları söylenebilir. Kaçamak nakliyat, çok pahalı olan hava nakliyatile Afrikada bir cepheyi beslemek mümkün değeldir. Kâfi motörlü nakliyeye malik olamadığı için Süveyşe karşı herekete geçemiyen İtalyanların akıbetine uğramak ihtimali Almanlar için de varıddir. Susuz çöl, kızgın kum büyük ordu kütlelerini mahvederken bunların cesur veya korkak olduklarını düşünmez.

Hele son muazzam zaferlerinden sonra İngilizleri şimalî ve şarkî Afrikadan söküp atmanın imkânı kalmamıştır. Bilâkis İngiliz ordusu Bingazi ve Mogadişu'ya karşı yaptığı gibi muazzam bir iki hamle daha yaparsa İtalyanları kısa bir zamanda süpürerek tamamen serbest kalabilir.

Almanyadan burada bir sürü hava ve kara kuvveti getirerek sağlam kaynaklara malik olmadığı bu yerde ve fena şerait altında harbetmek bizzat İngilizlerin ekmeğine yağ sürmek demektir. Çünkü İngilizler de Alman merkezi sıkletini kendi adaları karşısından başka yerlere çekmek isterler.

Hulâsa bir Afrika harbi Almanlar için kârlı olamaz. Acele acele bunu dünyaya yaymalarından da anlaşılıyor ki maksat İngilizlerin burada boş kalan ordusunu bu mıntakaya bağlamak ve buna ümit bağlayacaklara hayal sukutu hissini vermektir. Yoksa Almanlar ciddî olarak buraya bir ordu göndermiş olsalardı (ufak birlikler muhtelif maksatlar altında gönderilebilir) bununla bir baskın tesiri elde etmek için son dakikaya kadar bizzat kendileri susar ve bunu herkesten gizlerlerdi.

Netice olarak Almanların İtalyaya ve Akdeniz sahilindeki diğer memleketlere yerleşip hava kuvvetlerile bir Akdeniz harbi yapmaları anlaşılabilir. Fakat kara ordularını büyük mikyasta Afrikaya geçirerek harbe girişmeleri pek düşünülemez.

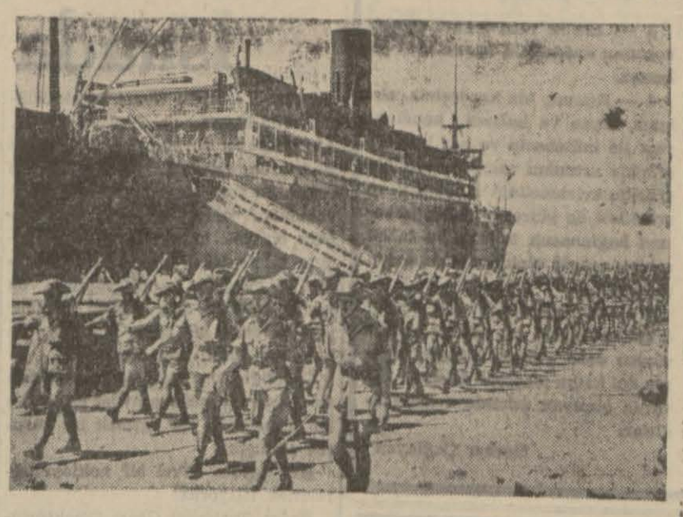

Afrikadaki İmparatorluk kuvvetlerine iltihak eden Rodezyalı askerler

Siyasi İcmal

Bulgaristanın Mihvere İltihakı

Yeni bir Viyana görüşmesi Bulgaristanın Mihvere iltihakı ile neticelendi. Bulgar Hariciye Nazırı Filof, dün Viyanada Alman Hariciye Nazırı von Ribbentrop ile bu «anlaşmayı» imza etti.

Bir kaç ay evvel Almanyanın Romanya ve Macaristanla imzaladığı ayni şekildeki vesikalara kullandığımız tabirle buna da bir anlaşmadan ziyade bir «imzalaşma» demek daha doğru olacak. Zira, Bulgaristanın da Mihvere, Almanyanın tazyiki ile girdiği aşikârdır.

Bulgaristanın Mihvere iltihakı, aylarca önce bekleniyordu. Almanya Romanya ile yaptığı imzalaşmadan ve Macaristanın resmen üçlü misaka girişinden sonra sıranın Bulgaristana geldiği görülüyordu.

Fakat, Bulgaristanın mihvere iltihakını geciktiren bir çok amiller oldu. Balkanlarda Mihverin askerî bir teşebbüsü mağlûbiyetle neticelendi ve bu suretle mihverin siyasî nüfuzu da Arnavutluk dağlarının sarp kayalarında parçalandı. Bulgarların, eskidenberi kendilerine en yakın harici devlet bildikleri Slavlık kardeşleri Sovyetler Birliğine nazarlarını çevirmiş olmaları da Balkanlara başka nüfuzların hâkim olmağa başladığını işaret ediyordu.

İngiliz askerî kuvvetlerinin şimali şarki Afrikada İtalyaya karşı kazandıkları zaferler de şarki Akdenizde İngiliz nüfuzunu teyit ve takviye etmiş, diğer taraftan da Mihverin siyasî nüfuzunu belki yarıdan fazla düşüren bir darbe indirmişti. Bu suretle, İngiliz nüfuzunun Balkanlar üzerinde de yeni bir tesir göstermesi pek tabii bir netice idi.

Almanya, siyasî emellerinin yeni bir gayesini teşkil eden Bulgaristana başka nüfuzların hâkim oluşunu endişe ile karşılıyordu. Bulgaristanı, yeni bir askerî harekâta mebde olarak bile almasa, bu memleket Almanya için sadece iktısadî bakımdan da lâzımdı. Vakıâ, Bulgaristanın harici ticaretini yüzde 80 derecesinde Almanya ile yaptığı malûmdur. Fakat, Almanya, işgali veya hâkimiyeti altındaki memleketlerde yalnız oraların iktısadî ve ticarî faaliyetini kendi istifadesine çekmekle kalmamakta, bu faaliyete kendi ihtiyaçlarına göre istikamet vermektedir.

Almanyanın Balkanlarda kendisine bir cephe açmak macerasına atılmaktan çekineceği düşünülürse, bugün, Bulgaristanla yaptığı imzalaşma üzerine, bu memleketi bir askerî harekâtından ziyade iktısadî ihtiyaçlarında kullanmak gayesile kendi idaresi altına almak isteyeceği kabul edilebilir. Esasen, Almanyanın Balkanlarda askerî bir harekâta girişmesine karşı koyacak kuvvet Bulgaristan değildi ki, bu memleketin Almanya önünde tamamile boyun eğmesi üzerine Balkanlarda Almanyaya yol açıldığını düşünelim. Balkan sulhunu koruyan Türk - İngiliz anlaşmasının iki gün evvel Ankarada yeni bir takviye bulmuş olması unutulmayacak noktalardan biridir.

Vahdet GÜLTEKİN

Fikir ve Edebiyat

Namık Kemal, Cemiyetin Bir Mahsulüdür

Necip Fâzıl Kısa Küreğin Eserine Dair İkinci Tenkit

Yazan: **M. KAPLAN**

Geçen makalemizde, Necip Fazıl bu kitabını dolduran yanlış hükümlerinin kısmen mevzuuna dair kâfi malûmatı olmadığından, kısmen de okuduğunu iyi anlamadığından ve izahlar yaparken tarihi realiteye hiç dikkat etmiyerek fantazisine kapıldığından ileri geldiğini - yer darlığı dolayısile ancak dört beş misal ile - göstermiştik. Okuyucuların arzusu üzerine bunu biraz daha devam ettireceğiz.

1 — Diğer biyografiarla beraber fakat onlardan daha fazla bir gayretle, Necip Fazıl da, Namık Kemalin şahsiyetini soyu ile izaha çalışmaktadır. Hükmü şu: «Topal Osman Paşadan Namık Kemale doğru gelen seciye grafikyasına göre, Namık Kemaldeki ihtişamlı fikir ve hamle ruhunun, Topal Osman Paşayla Ratip Ahmet Paşa da biraz tecelli eder gibi olup Şemseddin Bey de kaybolduğunu, Mustafa Asım Beyde de uzak ve muğlâk bir ışıltı göstererek birden bire Namık Kemalde fışkırdığını kabul edebiliriz.»

Necip Fazıla göre, Namık Kemalin ilk baba ceddi Rumdur veya Rum kırmasıdır. O halde Namık Kemalin dehasını Rum kanında aramalıdır. Buna mukabil, koyu Arnavut olan annesinin, anne babasının ve ninesinin tesirleri olmadığını söylüyor. (S 17 - 18)

Necip Fazıl biyolojisine göre, yakın ve halis kanın daha baskın çıkması lâzımdı. Sonra Namık Kemal on altı yaşına kadar bu Arnavut ocağının içinde terbiye görüyor; hattâ Tarihi Harabatta bizzat ben Arnavudum diyor; Gayret mecmuasında 14 Temmuz (1302 Numara 27) çıkan bir tenkidinde, meşhur «Vatan yahut Silistre» piyesi kahramanlarının halis Arnavut olduklarını söylüyor. Fakat nedense, Necip Fazıl Rum kanını daha müessir buluyor.

Bize göre, Namık Kemalin bildiğimiz şahsiyeti, hiç bir şekilde, soyu ile izah edilemez. Edebiyat tarihinin bugün kabul ettiği usul müsbet tarihçiliktir. O halde Namık Kemalin şahsiyetinin tekâmülünü adım adım dış tesirlerde, aramak lâzımdır. Hele Namık Kemal gibi, esas dehası, hariçten aldığı fikirleri giyinmekten ve onları daha parlak göstermekten ibaret olan bir şahsiyeti izah için mikroskoba bakmak hayli dalâlet olur. Namık Kemal ferdiyetinden ziyade cemiyetin mahsulüdür. Onda dışa irca olunamıyacak pek az şey vardır. Kemali, müsbet metodla izah edecek vesikalar da mebzuldür. Fakat nedense, bu şimdiye kadar yapılmadı; Namık Kemal hâlâ mitolojik bir şahsiyet hüviyeti taşımaktadır.

II — Kemalin, divan şiirlerini, eski şairlerden kopya ettiğini isbat için, güya kendi tetkiki olarak istişhat ettiği misallere kadar Sadettin Nüzhetin Namık Kemal kitabını tüketen Necip Fazıl, asıl kaynağının bazı yerlerini doğru dürüst kopya bile edememiş. Bakın ne diyor: Kemal «orada Valde rüştiyesine nakledildi. Bu mektepte de ancak üç sene okuyabilen Namık Kemal...» ve iki satır sonra tekrar: «İşte Namık Kemalin bütün mektep hayatı, yalnız ilk tahsil devresine inhisar etmek şartile, üç dört seneyi ancak buluyor.» Halbuki bütün kaynaklar, Kemalin «dört beş ay Beyazıt rüştiyesine birkaç ay Valde mektebine devam eylemiş» olduğunu kabul ederler. Bu hususta en emin kaynak olan Ebüzziyanın «Kemal» kitabında da bu böyledir. Namık Kemale dair uydurma şeylerin ekserisi, onun mektepte okumadan nasıl adam olduğunu izah etmekten çıkmıştır. Necip Fazıl eğer, Namık Kemali «Üç dört» sene okutan bu cömert hatasını isbat edebilirse, Rum kanları karıştırmaktan daha müsbet bir iş yapmış olur.

III — Kitabının 26 mcı sayfasında, Necip Fazıl şöyle diyor: «Biz hâdiseleri kendi ölçümüz içinde tartışmızdan ve hususi tetkiklerimizden öğreniyoruz ki Namık Kemal, Sofyada kendisine yeni bir inkişaf hızı veren bir hayat tarzile karşılaşmış değildir.»

İlmin en basit tarifi tetkiklerini delillerile ortaya koymaktır. Acaba Necip Fazıl, Kemalin Sofyada yeni bir inkişaf hızı veren hayat tarzile karşılaşmadığını hangi hususi tetkiklerine dayanarak söylüyor? Bu gizli kapaklı bir şey midir? Yoksa büyük mistiğimiz, eski evliyalar, misilli «Tayyi mekân» ve «tayyı zeman» ederek mi bu hakikati keşfetmişlerdir? Biz dünyeviler tarihten şunu öğreniyoruz: 1853 yılında Ruslar, Osmanlı imparatorluğuna karşı bir harp açmışlar, bilhassa Rumeli sahasında çetin döğüşmeler olmuş. Silistre denilen bir yerde Osmanlı askerleri şayanı hayret kahramanlıklar göstermişler. Bunun şanı Avrupalılara kadar varmış (Baş. Angel Hart, Türkiye ve Tanzimat Ali Reşadın tercümesi, S. 106 - 107). Ve bu esnada, 13 - 14 yaşlarında bulunan Namık Kemal, Sofya valisi olan dedesi Abdülâtif Paşanın yanında bulunmakta idi. Kemalin yakın ecdatlarından müderris Osman Paşa dahi bir zaman Silistirede erlikler göstermiş, hattâ bu yüzden padişah ona «Rumeli eyaleti»ni vermişti. (Sadettin Nüzhet, Namık Kemal, S 13). Günün kahramanlık menkabelerile, tarihin kendisine pek yakın kahramanlık hikâyeleri genç Namık Kemalde, her halde şiddetli heyecanlar uyandırmış olacak ve ona, yıllarca sonra, «Vatan yahut Silistre» adlı, kendi hayatında da devrinde de hâdiseler koparan eseri yazdırtacak kıvarak bütün muteberanını hicliyarak bütün muteberanını hecvavetti. (İbrahimin Mahmut Kemal, son asır Türk şairleri, S 820-821). Sonra sekiz yaşında ilk aşkı tattığını söyliyen (Muhabbet makalesinde) Namık Kemal, 16 yaşında Sofyada evlendi. Erken evlenmesi eski âdet neticesi midir, değil midir bilmiyoruz. Fakat İstanbulda evini barkını ihmal edecek kadar meyhane ve aşk peşinde koşan Kemalin ergenlik çağında Sofyada Bulgar kızlarile ufak tefek maceralar geçirdiği bile tasavvur olunabilir.

Elimizde fazla vesika olmadığından bu kadarını farzetmekten çekinmemiz lâzım.

Fakat tam kanının kaynadığı çağda, bütün hayatında görüldüğü üzere alâkası dışa müteveccih olan Namık Kemalin, hâdiseler ve yeni manzaralarla dolu Sofya muhitinde, keskin intibalar aldığı ve değiştiği muhakkaktır.

Necip Fazılın hataları bu son saydıklarımızla dahi tükenmiş değildir. Bununla beraber Necip Fazılın kitabı, hüküm vermenin çok kolay, tahkik etmenin ise pek güç olduğu hususunda ibret olmak bakımından yine faydalıdır.

M. KAPLAN

OKUYUCU mektupları

Vatan gazetesi yazı işleri müdürü Cağaloğlu İstanbul

Kim, Kiminle Evlenmelidir?

Gazetenizde tertip etmiş olduğunuz «Kim, kimle evlenmelidir!» müsabakalarını alâka ile okudum. Size fikirlerimi hulâsa olarak bildiriyorum:

1 — Görümcelik, beni sıkar. Çünkü, ben kıskanç ve geçimsizimdir. Veya yengem yani gelin kıskanç veya geçimsizdir. Kıskançlık ve geçimsizlik erkeğin idaresizliğinden olabilir. Onun için erkeğin her iki tarafı da idare etmesi lâzımdır.

2 — Yengelik beni sıkar. Çünkü kocamın genç bir kardeşi var, bana sataşır. Görümcem beni kendisine ortak sayar, geçimsizlik doğurur. Kocamın ailesinin beni sevmesi ve sayması gerektir.

3 — Eltilik beni sıkar. Çünkü kocamın kardeşinin karısı beni çekemez.

4 — Kızınız, kız kardeşiniz, ablanız, teyze ve halanız kendinin yaşı ile mütenasip ve her biri bir erkekte aranılan vasıfları haiz bir erkekle evlenmelidir. Ailenin genç erkekleri de idaresini bilen, kocasına bağlanacak terbiye ve tahsil sahibi, zengin olmıyan kızla evlenmelidirler.

5 — Hulyaperest bir kız zengin erkekle, tahsilli kız tahsili kendisinden daha yüksek erkekle, zengin dul kadın idaresini bilen ve hovarda olmıyan erkekle evlenmelidirler.

Gevher Çağlayan

HİKÂYE

Yazı mı, Tura mı?

Yazan: **Güzin GÜRMAN**

Necdet Feridun, asansörden çıkarken kızına sordu:

— Söyle bakayım, yavrum... Kararını verdin mi? Bütün bir süvare buna bir netice vermeğe kâfidir, sanırım usandım artık. Zira bu tamam bir senedir devam edip gidiyor. Pek âlâ bilirsin ki zavallı annenin vefatından beri hiç bir arzuna muhalefet etmedim. Şunu şöyle yap, bunu böyle yap demedim. Yaşın yirmiyi aştı. Evlenme zamanın geldi. Evlen artık!..

Macide cevap verdi:

— Peki babacığım!..

Apartmana girdiler. Macide hemen odasına gitmek istedi. Necdet Feridun paltosunu çıkardı.

— Dur biraz dedi. Acele etme... Seninle konuşacaklarım var. Kiminle evlenmeğe karar verdiğini öğrenmek istiyorum. Bunu söylemeden evvel seni şuradan şuraya bırakmıyacağım. Bu hakkımdır sanırım. Haydi söyle taliplerinden en çok hoşuna giden hangisi!

— Şey!..

— Rıfkı mı?..

— Hayır!..

— Cevdet mi?..

— O da değil!..

— Karar verdim dediğin bu mu? Doğrusu senin gibi kararsız bir kız görmedim desem caiz.

Macide gözlerini oğuşturdu. Bir an evvel odasına gitmek, yatmak ve uyumak istediği halinden belli idi. Fakat, babasının bu mutat hilâfına serzenişleri karşısında durdu. İnce ve zayıf vücudunu saran ipekli mantoyu çıkardı ve babasına yaklaştı.

— Dinle, baba, dedi ve bana hak ver... Bir senedir tereddüt içindeyim. Doğrusu bu.. Hâlâ da tereddüt ediyorum. Biliyorum bu pek lüzumsuz bir şey. Fakat elimde değil... Rıfkı da Cevdet de güzel delikanlılar, ikisi de sevimli, zeki, ikisinin de mevkileri, servetleri var. İkisinin de aileleri asil... İkisini de seviyorum. Yalnız hangisini intihap edeceğimi bilemiyorum. İşte buna bir türlü karar veremiyorum.

— Bütün bunlar genç kız düşünceleri. Eğer şimdi kati kararı vermiyecek olursan bunu yazı mı tura mı ile tayin edeceğim anladın mı...

Dedi ve cebinden bir gümüş lira çıkardı.

— Dur babacığım! Lüzum yok buna... Zannederim Bay Cevdetle...

— Âlâ!..

— Yalnız bir şey canımı sıkıyor, ismi..

— Cevdet Serdengeçti mi?

— Evet bu çok karışık bir isim değil mi?

— Fakat bu, eski bir aile ismi, tarihe geçmiş bir isim. Bu delikanlı eski bir derebey ailesine mensup. Ecdadı muharebelerde büyük yararlıklar göstermiş bu isimle şöhret almış..

— O halde babacığım Cevdetle evleneceğim.

— Bravo! Haydi. Artık gidip yatabilirsiniz. Rahatça uyu Bayan Serdengeçti!...

Kızını alnından öptü. Yandaki odaya girdi.

Macide kararını pek çabuk vermişti. Yatağına uzanınca düşünceye başladı. Babasının son sözleri aklına geldi: Bayan Cevdet Serdengeçti. Evvlenince herkes ona böyle hıtap edecekti. Mektup yazdığı zaman şu imzayı atacaktı.

Macide Serdengeçti!..

Düşünüyordu, ne için genç kızlar isimler değiştiriyorlar? Kocaya varınca imzalarını değiştirmelerine sebep ne?..

Macide kalktı. Yazı masasının önüne oturdu. Yazmağa başladı: M. Serdengeçti. Asabiyetle kalemi bıraktı. Ne garip isimdi. Yazması da güçtü. Tekrar kalemi aldı, yazdı: Rıfkı...

Ah! İşte güzel bir isim...

Ne de kolay yazılıyor. Sonra telâffuzu da hoş. Birden bire kalktı. Yumruklarını duvara vurarak bağırmağa başladı:

— Baba!..

— Ne var yavrum?.. Bir şey mi oldu? Rahatsız mısın yoksa?..

— Hayır babacığım... Fakat, düşündüm, kararımı değiştirdim: Rıfkı ile evleneceğim...

Zabıta Haberleri:

Sarhoş Şoför Otomobilile

Açık Köprüden Denize Uçarken Kurtarıldı

Dün sabah saat 5,30 sıralarında Galatada Karaköy köprüsünde garip bir hâdise olmuş, bir otomobil açık köprüden geçmek isterken durdurularak feci bir kazanın önüne geçilmiştir.

Vaka şu şekilde cereyan etmiştir: Sabahleyin alaca karanlıkta açık köprüden deniz vasıtalarının geçmesine nezaret için İstanbul Liman reisliği kontrollerinden Salih Turanbek, Turgut Özdoğu, köprünün Karaköy tarafından son süratle gelmekte olan bir otomobil görerek durdurmak için ellerinden gelen her şeyi yapmışlar, fakat şoföre seslerini işittirememişlerdir.

Otomobil köprünün açık olduğu yerdeki parmaklıkları da kırarak ilerlemekte devam etmiye başlamıştır. Çok yakın bir kazanın önüne geçmek için elinde yapabilecek başka bir şey kalmıyan kontrol memurlarından Salih Turanbek, koşarak otomobilin önüne atılmış ve ellerile durmasını işaret etmiştir.

Şoför âni olarak harekete gelmiş ve otomobil denize düşmiye bir iki metre kala durdurulabilmiştir.

Gelen polis memurları vakaya el koymuşlar ve Mürefte rakı fabrikasına ait olduğu anlaşılan otomobilin şoförü Bahayı yakalıyarak karakola götürmüşlerdir.

Yapılan tahkikatta, Bahanın dün gece bir kadınla şehir haricine giderek eğlenip içtiği anlaşılmıştır. Otomobilde 10 dan fazla boş rakı şişesi bulunmuştur. Sabah erken Baha, kadını şehre getirerek evine bırakmış, oradan otomobili fabrika sahiplerinin haberi olmadan garaja bırakmak için son süratle koşturmıya başlamıştır.

İşte tam bu sırada köprüden geçmek istemiş kapalı işaretini görmiyerek ilerlemiye başlamıştır.

Facia, bir tesadüf eseri olarak önlenmiştir.

Elini Makineye Kaptırmış

Karagümrükte Keçeciler caddesinde 35 numaralı fırında çalışan Fettehtin fırında çalışırken sol elini makineye kaptırarak ağır surette yaralanmış ve Cerrahpaşa hastahanesine kaldırılarak tedavi altına alınmıştır.

• SPOR •

Sporculara Bu Şekilde Bir İsnada Ne Lüzum Var?

Beden Terbiyesi Genel Direktörlüğü teftiş heyeti reisi B. Ziya Ateşin, Akşam gazetesindeki gençliğe yersiz isnatlarda bulunan yazısından ve benim bu yazıya verdiğim dünkü cevabımdan sonra, temasta bulunduğum bir çok kimselerden, matbaamızı telefonla arayanlardan anlıyoruz ki, gençliğe karşı yapılan bu yersiz isnatlar spor efkârı umumiyesinde fena bir tesir yapmış ve haklı bir infial uyandırmıştır.

Gençliğin bu hassasiyeti karşısında tekrar bu mevzua avdet etmek ve bu sütunlarda yer vermek bir zaruret olmuştur.

Her şeyden evvel bir noktayı öğrenmek istiyoruz:

Beden Terbiyesi Genel Direktörlüğü Teftiş Heyeti Reisi, bu yazıyı acaba kendi mütalâası olarak mı yazmış, yoksa Genel Direktörlüğe tercüman olmak mı istemiştir?

Şahsan hürmetkârı bulunduğumuz ve hüsnü niyetinden en ufak bir şüphemiz olmıyan sayın generalin, bugün idaresi başında bulunduğu gençliği, ahlâkan düşük, terbiyesi noksan, ana ve babasının evini, terkeden âsi bir gençlik olarak görmesine ihtimal vermiyoruz. Dün de kaydettiğimiz gibi, teşkilâtın teftiş heyeti reisi bu cesareti nasıl göstermiştir?

Türk sporunda büyük bir himmet ve işaret edilebilir bir eseri olmıyan bir idarecinin bu cesaretine hayret etmemek mümkün değildir.

Bir memur olarak bağlı bulunduğu teşkilâta, kendisinin de itiraf etmekten çekinmediği futbol aleyhtarlığının, izafesini, kafalardan silmek düşüncesi ve gayretkeşliği ile kaş yapayım derken göz çıkaran B. Ziya Ateş, hem Beden Terbiyesi Direktörlüğünü çok fena bir vaziyete düşürmüş ve hem de gençliği kırmış bulunuyor.

Dünün temiz sporcularını, bugünün idarecilerini, gençliği ahlâksızlığa sevketmek, ana ve babaya isyan ettirmekle itham eden B. Ziya Ateş, bugün gençliğin önünde ölünciye kadar affedilmez bir hareketin ağırlığı altında kalmış bir insan olarak karşımızda durmaktadır.

B. Ziya Ateşin yazısını okuyanlar onun Beden Terbiyesi Genel Direktörlüğü namına konuştuğunu görecektir. Bizi asıl hayrete düşüren de teşkilât namına bu tarzda konuşmak cesaretini göstermesidir.

Dün, asıl halledilmesi lâzım gelen dava olarak, Türk sporuna başka ziya, başka ateş lâzım demiştik. Her zaman iddia ettiğimiz gibi, bu da göstermiştir ki, sayın general etrafına bu işin içinde yetişen adamları topluyamamıştır. Bunun içindir ki, Türk sporunda ilerlemek şöyle dursun, yerimizde dahi saymıyarak, mütemadiyen gerileyoruz.

B. Ziya Ateşin, bu yaptığı hareket bu iddiamızda ne kadar haklı olduğumuza, en kuvvetli bir misal olarak gösterilebilir.

Çünkü bu idareci, Hasan Kâmilleri, Muslihleri, Caferleri. Hamdi Eminleri, ve daha nicelerini ve nicelerini tanımış ve onların nasıl çalıştıklarını bilmiş olsaydı, dünün sporcularını, bugünün idare adamlarını bu şekilde ithama kalkmaz ve teşkilâtı da hiç şüphesiz arzu etmediği bir vaziyete sokmazdı.

Diğer bir noktaya da işaret etmek istiyoruz. B. Ziya Ateş, bu yazısının bir köşesinde, sporcuları bir mezat malı olarak gösteriyor. Şurada B. Ziyaya bir sual sormak istiyeceğiz

Bugün spor sahalarında çirkin hâdiseler oluyor, klüplerimiz her zaman şikâyette bulunduğumuz gibi bir mezat mahalline dönüyorsa, bunun mesuliyeti daha ziyade, klüp idarecilerine değil, bir türlü bu işleri organize edemiyen ve idaresiz ellerde günden güne akamete uğrayan teşkilâta râci değil midir? **Kemal ONAN (Con)**

İstanbul Muhteliti Bugün Beşiktaşla Karşılaşıyor

Hiç yenilmeden ve hattâ beraberlik dahi kaydetmeden İstanbul şampiyonluğunu kazanan Beşiktaşlılar, bugün kendi stadlarında İstanbul muhteliti ile karşılaşacaklar ve maç tan sonra da mükâfat tevzii merasimi yapılacaktır.

Şazi Tezcanın hakemliği altında oynanacak bu müsabakaya İstanbul muhtelitinin şöyle bir kadro ile çıkması kuvvetle muhtemel görülmektedir:

Cihat - Faruk, Lebip - Musa, Enver, Esat, Küçük Fikret, Salâhattin, Süleyman, Niyazi, Fikret.

Siyah Beyazlıların yapacakları bu müsabaka her halde alâka ile takip edilecektir.

Beşiktaşın Ziyafeti

Beşiktaşlılar, şampiyon çıkan takımları şerefine bu akşam Parkotelde bir ziyafet verecekler ve bu suretle muvaffakıyetlerini tesit edeceklerdir.

★

İstanbul Bölgesi Güreş Ajanlığından:

1 — 2.3.941 pazar günü yapılacak serbest güreş bölge birinciliğine isimleri aşağıya yazılı güreşçiler iştirak edeceklerdir:

Mehmet Çoban, Samsunlu Ahmet, Büyük Mustafa, Adnan, İsmail, Rızık, Hüseyin, Koç, Ali Ahmet, Harun, Zeki, Ali, Mustafa Çakır, Bekir, Yusuf Arslan, Halil, Bektaş, Ahmet Çakır, İsa, İsmail, Fehmi, Manol, Küçük Hüseyin.

2 — Tartı saat 11 den 12 ye kadardır.

3 — Müsabakalara tam saat 13 te başlanacaktır.

4 — İki kilo tolerans vardır.

★

İTİZAR: Dünkü «Türk sporuna başka ziya, başka ateş lâzım» başlıklı yazımız, tertip hatası olarak karışmıştır. Vaziyet yazıdan da anlaşılmakla beraber okuyucularımızdan özür dileriz.

BULMACA

Soldan sağa: 1 — Önü açık çatı altı - İlâve, 2 — Büyük - Bahtiyarlık, 3 — Can - Kadın ismi, 4 — Bir adet - Saçsız, 5 — Kıl - Kıymetli, 6 — Eksilen - Hükümdara mahsus işaret, 7 — Şan - İzci bölüğü, 8 — Cilve - Cüzi - Zehir gibi, 9 — Şal - Başına (Ka) gelince siyah olur - 10 — Asker - Arnavutlukta bir şehir, 11 — Karnın içindeki uzuvlar - Edat.

Yukardan aşağıya: 1 — Görünüşte - Değnek, 2 — Büyük - Istırap, 3 — Bir peygamber - Yüzümüzün bir kısmı, 4 — Demirden esvap, 5 — Yıkmak - Bir örnek, 6 — Demir yolu - Lâhza - Boş arazi, 7 — Manda yavrusu - Şair, 8 — Cezire - Bey. Bir uzvumuz, 9 — Tesis etmek, 10 — Kemiğin üzerinde ve derinin altındaki kısım - Yüzümüzde bir kemik, 11 — Hücum.

DÜNKÜ BULMACANIN HALLİ

Soldan sağa: 1 — Singapur, 2 — Sadi - Dana, 3 — İmam - Ap - Ay, 4 — Fare - Lûtuf, 5 — Net - Ec - Siz, 6 — Ay - At, 7 — Roman - Ukala, 8 — Alabanda, 9 — Ruh - Da - Et, 10 — Usandırıcı, 11 — Torun - On - Ak.

Yukardan aşağıya: 1 — Sif - Ararot, 2 — Saman yolu, 3 — İdare - Mahur, 4 — Nimet - Ab - So, 5 — Anadan - 6 — Adalet - Nan, 7 — Papuç - Ud - Do, 8 — Un - Kalın, 9 — Ra - Usta, 10 — Afi - Eda, 11 — Soy - Artık.

Bugün **SARAY** Sinemasında

Emsalsiz güzellikte, eğlendiren ve heyecanlandıran bir film olan

DAĞLARIN KIZI

(SUZANNAH of The MOUNTAINS)

Fransızca sözlü şaheseri mutlaka görünüz

BAŞ ROLLERDE:

RANDOLPH SCOTT - MARGARET LOCKWOOD

SHİRLEY TEMPLE

PROGRAMA İLAVETEN: İngiliz Hariciye Nazırı Bay ANTHONY EDEN ve Erkânıharbiye Reisi General DİLL'in Türkiye ziyaretlerini bütün tafsilâtile gösteren film.

Bugün saat 11 de tenzilâtlı matine.

Bugün **LALE** Sinemasında

3 filmden hazırlanan müstesna bir program:

1 — AŞKIN BİR MUAMMA, FEDAKÂRLIGIN BİR ZEVK, Hayatın bir esrar olduğunu anlatan şaheser. (Fransızca)

AŞK MAÇI

CATHERİNE HEPBURN - CARY GRANT - LEW AYRES - DORİS NOLAN'ın kudretinden yaratılan bir aşk romanı

2 — Türkiyeye ilk defa gelen RUMCA HAKİKİ YUNAN JURNALİ en son harp haberleri

3 — TÜRKÇE BRİTİŞ JURNALDA: (Taranto bombardımanı) ve MİSTER EDEN'in Şark seyahati bütün tafsilâtile

Bugün saat 11 de tenzilâtlı matine.

Bugün **TAKSİM** Sinemasında 2 Büyük Film Birden

1 - Kanatlı Haydutlar

KENT TAYLOR - ROCHEL HUDSON

tarafından oynanmış hava kahramanlarının ölümü, aşkları ve kahramanlıkları filmi

2 — Mevsimin en büyük muvaffakıyeti

EMİNE RIZIK ve SÜLEYMAN NECİB'in

TÜRKÇE SÖZLÜ — SAZLI ve ŞARKILI

Doktorun Aşkı

Bugün saat 11 de tenzilâtlı matine

BUGÜN **MELEK** Sinemasında

İki genç yıldız

MİCKEY ROONEY ve JUDY GARLAND

En son dans ve şarkılarla süslü bir filmle sizi iki saat güldürecekler ve eğlendireceklerdir.

BAHAR ÇİÇEKLERİ

Mühim İlâve: İngiltere Hariciye Nazırı Bay EDEN'in Türkiyeyi Ziyareti

bütün tafsilâtile ve en son FOX DÜNYA HAVADİSLERİ - Bugün saat 11 de tenzilâtlı matine

Paris Cehenneminden Nasıl Kurtuldum

Yazan: **Rebia Tevfik BAŞOKÇU**

— 5 —

Ben Gideceğim, Harpde Olsa Yine Gideceğim, Göreceksiniz

— Peki, ben sizin vaziyetinizi hususi şekilde göstererek istidanızı Berline göndermeği kabul ediyorum. Yoksa bize emir var: Türkiyeye gidecek hiç kimseye vize verilmiyecektir. Fakat ben tekrar edeyim ki iki aydan evvel cevap gelmez.

— Ya o zamana kadar bir harp zuhur ederse?

— O vakit buradan hiçbir yere gidemezsiniz.

İçimden:

— Ben gideceğim diyordum. Harp te olsa yine gideceğim. Göreceksiniz.

Hissettiğim güçlükler mücadele hislerimi daha kuvvetlendirmiş, cesaretimi kırmamıştı. Zihnimde bir tek arzu vardı: Gitmek, gitmek, gitmek... Hayatım pahasına bile olsa vatan topraklarına bir kere kavuşmak... Gözümde başka bir şey yoktu. Tanıdığım insanları bile görmek istemiyordum.

Bütün bir günün endişelerini, ıstırabını, akşamları Ankara radyo gazetesinin pek iyi ve mükemmel bulduğum tahlillerini dinliyerek teskine çalışıyordum. İsmini bilmediğim bu sayın vatandaşımın sözlerinde ve sesinde ruha daima ümit veren bir kuvvet vardı.

Pariste herkesin gözü Türkiyeye çevrilmişti. Acaba Türkiye harbe derhal girecek mi? Birçokları da Paris gazetelerinin neşriyatına kapılarak Türkiyenin mihvere katıldığından şüphe ediyorlardı. Tanıdığım ve tanımadığım herkese gazetelere inanmamalarını, hakikati öğrenmek istiyorlarsa Ankara radyosunu dinlemelerini tavsiye ediyordum. Zaten pek çok kimseler Ankaranın Fransızca neşriyatını takip ettiklerini söylüyorlardı.

Türklerin Avrupada en cesur bir millet olduklarını, hiç bir milletin Türkleri korkutamadığını hayretle ilâve ediyorlardı.

— Ya Türkçe radyo gazetesini dinleseniz siz de benim gibi radyonun başından ayrılamazsınız. Diyor dum.

Bazan tesadüfen bir ahbap evinde bulunsam, Türkçe radyo gazetesi hemen açılırdı. Söylenen sözleri harfi harfine tercüme etmemi benden rica ederlerdi. Hele İtalyanın Yunanistana hücumu Türkiyenin mevkiini çok daha nazikleştirmişti. merakı büsbütün arttırmıştı. Oturduğum binanın kapıcısı her sabah odasının önünden geçerken «bonjur» dediğim vakit:

— Madam, Ankaradan yeni haberler var mı? Diye sormayı unutmazdı.

Nihayet bizim Türk talebeleri İstanbula gitmişlerdi. Fakat bir müddet sonra herkes, bizim konsoloshane de dahil olduğu halde, Türklere kat'iyen başka vize vermediklerini, hattâ Almanların işgal ettiği taraftan hür tarafa geçmenin de imkânsız olduğunu söylüyorlardı. Ben vizelerin ret cevabına uğraması ihtimalini düşünerek Paristen hür Fransaya geçmek çarelerini araştırmaya karar verdim. İtimat ettiğim kimselere fikrimi söylüyordum. Dostlarımdan birinin hizmetçisi bana kaçmak yolunu bulacağını temin etti. Trenle Alman işgalindeki (P..) şehrine kadar gidilecekti. Orada bu hizmetçinin kardeşi polismiş. Onu gidip bulacaktım. O polise birkaç para verilince o beni kır yollarından Alman Fransasından Fransız Fransasına geçirecekti. Fakat elde ne ya valiz filân olmıyacak...

Ne çare mecburiyet karşısında insan elbiselerini d... bırakabilir. Maksat buradan gitmek, fedakârlık lâzım... Bir kere Hür Fransaya geçilirse Marsilyaya gidilir, bir vapur çaresine bakılır, daha olmazsa bir balıkçı gemisile de Fransadan çıkılır... Sonrasını da talihe bırakıyorum.

Rüyamda Atatürk beni elile götüreceğini vadetmedi mi? Nasıl olsa gidecektim. Birkaç hafta daha geçti. Bir sabah kapıcı uzun bir ... lı bir mektup getirdi. Açtım: İtalya sefaretinden, pasaportumla beraber oraya müracaatımı yazıyorlardı. İki buçuk ay bekledikten sonra bu mektubun hayır alâmeti olduğunu anladım. Sevincimden gözlerimden yaş boşandı. Atatürkün karşımdaki resmine baktım. O da gözleri gülümser gibi bakıyordu. «Gidiyoruz, Atam» diye ba...dım. Derhal İtalya sefaretine koştum. Yine ayni genç adamın karşısuna girdim. Geçen defaki ... mültefit görünmüyordu. Vize ... müsaade edildiğini ve transit olarak İtalyadan geçebileceğimi ...ledi. Vizenin niçin bu kadar ...dığını sordum. Şu cevabı verdi:

— Çünkü şimdi vize vermiyoruz. Talihiniz varmış eğer üç ay ... müracaat etmeseydiniz şimdi ...yen alamazdınız. Fakat bizim vize vermemiz için evvelâ Yugoslavya vizesini almanız lâzımdır.

Ertesi günü Yugoslavya konsoloshanesine gittim. Burası ... pek tuhaf bir tesir yaptı. Bü... vizemi beklerken odada bek... halkın garip tavırları merakımı ...betti. Odanın yarısı bir gişe ile ...patılmış. Gişenin önünde birkaç ...şi nöbet bekliyor. Öndeki adam ... şeye eğilmiş kâğıtlarını alma...lışıyor. Arkadakiler de güya ... derece meraklı bir şey varmış ... birbirlerinin omuzlarından başı...nı sarkıtarak önde olanı ... görmek istiyorlar. Nöbet bana ...lince yine sağdan soldan bir çok ...şın omuzumdan sarktıklarını ...settim. Biraz sıkıldım. Yüzümü ...lara çevirdim.

— Efendiler dedim burada o ...dar merak edilecek bir vak'a ...yor. Nöbetiniz gelince siz de ...ya geçeceksiniz.

(Arkası var)

18 Kişiyi Dolandıran Yankesici

Eminönünde Âşirefendi sokağında Nikonun dükkânına abdest bozmak için giren Koço terkos borularını çaldığı için dün Müddeiumumiliğe verilmiştir. Sultanahmet birinci ceza hâkimi Koçoyu tevkif etmiştir. Süleyman Cemal isminde bir genç te tam 18 kişiyi dolandırdığı için yakalanmıştır. Sultanahmet sulh üçüncü ceza hâkimi de bunu tevkif etmiştir.

Halk İçin Mecmua

Üniversitenin her fakültesi, önümüzdeki ders başından itibaren halk için bir mecmua çıkartacaktır. Bu mecmualarda muhtelif mevzular halkın anlayacağı ve faydalanacağı şekilde yazılacaktır. Bu mecmualardan bir kısmı Halkevleri vasıtasile köylülere dağıtılacaktır.

Tıp, İktısat ve Fen fakültelerinin mecmuaları daha fazla miktarda bastırılacaktır.

Haydarpaşalıların Konseri

Haydarpaşa lisesi mezunları dün saat 16 da Eminönü Halkevi salonunda bir konser vermişlerdir.

SORUNUZ SÖYLİYELİM

Gazete Kâğıtlarını Kime Satabilirim?

Kadıköyünde Moda caddesinde Perihan Akyüz soruyor: Okunmuş gazete kâğıtlarını topluyoruz. Bunların para ettiğini ve bazı gezicilerin topladığını söylüyorlar. Acaba kime müracaat edelim: Çünkü bizim taraftan söylenildiği gibi kâğıt almak üzere gezicilerin geçtiğini görmüyoruz.

Cevap — Okunmuş gazete kâğıtlarının kilosu 29 - 30 kuruşa kadar toptan fiyatla kâğıt alıcılarına satılabilir. Toplanmış gazetelerinizi bu fiyattan kese ve ambalâj kâğıdı yapanlara satabileceğiniz gibi bakkallara da verebilirsiniz. Eskiler alıcı olan Yahudiler ... dahi bu gibi gazeteleri alırlar. ...cak onlar 15 - 20 kuruştan ... vermek istemezler. İyisi ... olarak bir kâğıtçıya satmaktır.

Beşiktaşta Köyiçinde İsmail ... doğan soruyor: Belediye şehir ...çindeki bostanları istimlâk ... çekmiş doğru mudur?

Cevap — Belediyenin böyle ... kararı vardır. Fakat istimlâkin ... vakit başlıyacağı henüz ... değildir. Bu gibi bostanların ... meti takdir edilerek bedelleri ...necektir.

2 - 3 - 941

Dahiliye Vekili, Memur Alacaklarının Mutlaka Ödenmesini Tamim Etti

Dahiliye Vekâleti harcirah, yevmiye ve saire gibi memur alacaklarının karşılıksız borç haline geldiğini bundan iki sene evvel görmüş ve memur alacaklarının behemehal ödenmesi için alâkadarlara kat'i emirler vermiştir. Son zamanlarda yapılan tetkikler neticesinde memurlara henüz yüz küsur bin liralık bir borcun ödenmediği anlaşılmıştır. Bu tetkikler yüksek dereceli memurlardan hiç birinin alacağı kalmadığı halde mütemasıran küçük memur alacaklarının geriye bırakıldığı hakikatini de ortaya koymuştur. Bizzat Dahiliye Vekili sayın Faik Öztrak'ın imzasını taşıyan ve bütün Umumi Müfettişliklerle vilâyetlere gönderilen bir tamimde bu cihet teessürle tebarüz ettirilmiştir.

Dahiliye Vekilimiz ödemek imkânı olup ta sırf muamelesinin noksan yapılmasından dolayı tediye edilemiyen bu gibi borçlara ait evrakın bir ay zarfında tekemmül ettirilerek paraların sahiplerine verilmesini bildirmiş, aksi takdirde bu muameleyi ikmal etmekte gecikeceklerin tecziye edileceklerini bildirmiştir.

Posta Mıntakaları Kanun Projesi

Ankara, 1 (Telefonla) — Posta, Telgraf Umum Müdürü işlerin daha seri bir halde görülmesini temin maksadile memleketi 23 Posta mıntakası müdürlüğüne ayıran bir kanun projesi hazırlamıştır. Bu projeye nazaran mezkûr müdürlükler mensup oldukları vilâyetlere tâbi olacaklar. Tayin ve buna mümasil işler merkezden sorulmadan yalnız posta müdürlüklerile istişare edilmek suretile valiler tarafından yapılacaktır. Ayni zamanda ayrı ayrı birer reislik olan telgraf işlerile telefon işleri telefon ve telgraf işleri reisliği namı altında birleştirileceklerdir.

25 LİRAYA KADAR BORÇ İÇİN MAL HACZEDİLEMİYECEK

Temyiz mahkemesi Tevhidi İçtihat Reisi 25 liraya kadar olan alacak davaları için mal haczedilmemesini, ancak paranın tahsil edilmesi kararını almıştır.

Ebe Naciyenin Muhakemesi

Doktor Mehmet Aliyi Öldüren Bu Kadın 12 Seneye Mahkûm Oldu

Ankara (Hususi) — Geçen sene Kilisli doktor Mehmet Ali namında bir şahsı Ankarada bir otelde yüzüne ve arkasına tabanca ile ateş ederek öldüren ebe Naciyenin altı sene müddetle hapis cezasına dair verilen kararı yüksek Temyiz mahkemesi varit görmiyerek bozmuş, yeniden duruşmaya başlanmıştı. Maznun vekilleri evvelki duruşmada müdafaalarını yapmışlar, karar tefhim olunmak üzere muhakeme bugüne talik olunmuştu. Mahkeme salonu ekserisi kadınlar olmak üzere meraklı bir halkla dolmuştu. Heyeti hâkime değerli reis Bay Sabri Yoldaş, aza Bay Reşat Bayramoğlu, diğer aza Bay Osman Selçuktan müteşekkildi. İddia makamını sayın müddeiumumi muavinlerimizden Bay Zihni Betil işgal etmekte idi. Duruşmaya tam saat 16 da başlandı. Jandarmanın önünde ayakta duran maznun Naciyenin heyecan geçirdiği belli oluyor.. Reis Naciyeye ve vekiline müdafaalarına ilâve edecek son bir sözleri olup olmadığını sorduktan sonra kararı okuması için kâtibe verdi. Maznun Naciyenin Türk ceza kanununun 448 inci maddesine tevfikan on sekiz sene müddetle ağır hapse konulmasına, doktor Mehmet Alinin kendisini evlenme bahanesile kandırdığı ciheti âdi tahrik olarak kabul edildiğinden mezkûr kanunun 51 inci maddesinin 1 inci fıkrası mucibince üçte biri indirilerek 12 sene müddetle ağır hapse konulmasına ve 31 inci madde mucibince müebbeden âmme hizmetlerinden memnuiyetine ve cezası içinde mahcuriyeti kanuniye halinde bulunduru lmasına ve ilâm ve diğer masrafların kendisinden tahsiline karar verildiğini kâtip yüksek sesle okudu. Kararın bitmesini müteakip Naciyenin gözleri yaşardı, ağlamağa başladı. Samiîn arasında da ağlayanlar vardı. Reis kararın hulâsasını ve temyiz hakkı bulunduğunu, halavetli bir sesle suçluya bildirdi. Naciye başını önüne eğdi, jandarmanın önünde mahkeme salonunu terketti.

Balkan'arda Vaziyet

(Başı 1 incide) /★/

du, Fakat bunun için şu iki neticeden birinin tahakkuk edeceğinden emin olmak istiyordu:

1 — Irak petrollerine ve Hindistan servetlerine kavuşmak,

2 — Şarkî Akdenizden İngiliz kontrolünü kaldırmak.

Lâkin bu iki ümidin tahakkuk edebileceğine dair hiçbir emare görülmüyordu. Mussolininin Yunanistana yaptığı tecavüz, İngiltereye, Almanların Selânikten istifadelerine mâni olabilecek kıymette üsler temin etmiş bulunmaktadır. General Vavel, orta şarkta bugün İtalyanlara karşı adetçe ve tecrübe bakımından kuvvetli bir orduya malliktir. Bu kadar cesaretle harbeden Yunanlıların nazilere karşı daha az bir cesaretle harbedeceklerini düşünmek için hiç bir sebep yoktur. Türkiyenin de, zamanı gelince, Yunanistandan daha az bir cesaretle dövüşeceğini gösteren bir alâmet yoktur.

Türklerin Edene karşı gösterdikleri hüsnü kabul müttefiklere beslediklerî sempatinin bariz bir delilidir. Barnett, sözlerini şöyle bitirmiştir:

Hitler, Mussoliniyi kurtarmak için öyle bir harbe girmek üzeredir ki, bilâhare bundan son derece pişman olacaktır.

Palermo ve Napoli Amerika Konsoloslukları

Nevyork, 1 (A.A.) — United Press'in Romadan bildirdiğine göre, Napoli ve Palermodaki Amerikan konsoloslukları İtalyan hükûmetinin talebi üzerine kapatılmıştır.

Beyoğlu Akşam Kız Sanat mektebinde bir defile yapılmıştır. Vali ve Belediye Reisi Doktor Lûtfi Kırdar'la refikaları ve şehrimizin kibar aileleri bu merasimde bulunmuşlardır. Mektebin sanatkâr kızları kendi eserleri olan elbise ve mantoları giyerek davetlilerin önünden geçmişler ve son moda terakkiyatını göstermişlerdir. Mektepte ayrıca bütün el işi sanatlerine ait güzel bir sergi tertip edilmiştir. Davetliler, mektebin çalışkan müdiresi Bayan Refia ve hocalarile genç kızlarımızı tebrik eylemişlerdir. Resim, defileye iştirak eden kızlarımızın kendi eserlerini göstermektedir.

TEDAVÜLDEKİ KÂGIT PARA MİKTARI 437,599,426 LİRA

Ankara, 1 (A.A.)— Türkiye Cümhuriyet Merkez Bankasından:

28.2.941 akşamı itibarile banknot emisyonunun vaziyeti şudur:

	Lira
Bankanın açılışında banka kanunu mucibince deruhte edilen miktar	158.748.563
Banka kanununun 6/8 inci maddelerine tevfikan hazine tarafından vâki tediyat olup tedavülden geri çekilmiş olduğundan bundan tenzil olunan	20.149.137
	138,599,426
Bu miktara banka kanunu mucibince altın mukabili yapılan emisyon	17,000,000
ile hazineye yapılan 3902 No. lı kanun mucibince ilâveten tedavüle çıkarılan	32,000,000
ve reeskont mukabili yapılan emisyon	250,000,000
	437,599,426

İlâve olununca 28.2.941 tarihindeki tedavülün umum yekûnu dört yüz otuz yedi milyon beş yüz doksan dokuz bin dört yüz yirmi altı liraya baliğ olmaktadır.

Bu yekûnun 413,248,565 lirası yeni harfli banknotlardan mütebakisi de eski harfli banknotlardan müteşekkildir.

ZİRAAT BANKASININ İKRAMİYESİNİ KAZANANLAR

Ankara, 1 (A.A.) — Ziraat Bankasının 50 lira ve daha ziyade mevduatı bulunan tasarruf mudileri arasında her üç ayda bir tevzi etmekte olduğu ikramiye kur'ası 1/3/1941 tarihinde banka merkezinde ikinci noter ile diğer alâkalılar huzurunda çekilmiştir. Kendilerine ikramiye isabet eden mudilerden Çalda Nurettin Sezener 1000, İstanbulda Asım Dikel 500, Simavda Vano 250, İneboluda Faik Katıoğlu, merkezde A. Aksoy, N. Ünal, Kocaelide Hasan Kula, İstanbulda Necile, Kadir Erin, İzmirde Haydar Candallar, Hüseyin Kâmil, Manisada Güner, Ereğli Karadenizde Ahmet 100 er lira kazanmışlardır.

Bunlardan başka muhtelif mahallerdeki 95 mudie de 20 - 50 lira arasında ikramiyeler isabet etmiştir.

1941 BÜTÇESİ MECLİSTE

Ankara, 1 (A.A.) — Hükûmetçe tetkikatı bitirilerek tamamile hazırlanmış olan 1941 bütçesi bugün Büyük Millet Meclisine tevdi olunmuştur.

TARİH - COGRAFYA FAKÜLTESİ TALEBELERİ MERSİNDE

Mersin, 1 (A.A.) — Ankara Tarih ve Coğrafya Fakültesi Eski zamanlar şubesi talebelerinden bir grup başlarında profesör Afet İnan olduğu halde Yumuktepe ile Viranşehirde tetkiklerde bulunmak üzere buraya gelmişlerdir.

BİR TÜRK SANATKÂRININ MUVAFFAKİYETİ

İzmir, 1 (A.A.) — Şehrimiz Elektrik ve Tramvay şirketi atelyesinde çalışan Ahmet usta adında bir Türk sanatkârı modele göre bir tramvay arabası imalıne muvaffak olmuştur. Yakında bir fen heyeti huzurunda bu arabanın tecrübeleri yapılacaktır.

Yeni Neşriyat:

«ARKADAŞ» ÇIKTI

Cemal Nadirin, bu kıymetli haftalık çocuk mecmuasının sekizinci sayısı çok zengin yazılar ve resimlerle çıkmıştır. Bu güzel mecmuayı mutlak alıp okuyunuz.

Her Gün On Satır — S. G. SAVCI

1 Hacı bekler gibi saatlerce otobüs bekliyoruz...
2 Tramvayda, sardalya kutusuna istif edilmiş gibiyiz.
3 Sokaktan geçerken otomobillerin zifosu, halıların tozu üstümüzde.
4 Mutfakta havagazı ya hiç gelmiyor, yahut ta gelirse ya zorundan
5 kendisi patlıyor, ya da sıkıntıdan bizi patlatıyor!
6 Odamızda, komşu radyolarından söylediğimizi kendimiz duymuyoruz
7 Sabah satıcıları vakitsiz öten horozlardan saygısız.
8 Aldığımız ekseriyetle hileli, yediğimiz umumiyetle mahlût.
9 Bunun için olacak ki, biz İstanbullulara «Sinir Harbi» sözü viz
10 geliyor!

Telgraf, Telefon ve Ajans Haberleri

Amerikada 60000 Fabrika İngiltereye Çalışıyor

Londra, 1 (A.A.) — Londrada çıkan Daily Sketch gazetesinin Nevyork muhabiri Hessel Tiltman salâhiyetli mahfillere atfen, İngiltereye yardım projesinin kanuniyet kesbetmesinden sonra mezkûr memlekete gönderilmek üzere şimdiden hazırlanmış bulunan malzeme kıymetinin 500 milyon dolara baliğ olduğunu yazmakta ve muazzam bir çiğ teşkil eden bu yardımın Hitlerin tüylerini ürpertecek derecede mühim olduğunu ilâve eylemektedir. Ayni muharrir, yazısına şöyle devam etmektedir:

Bütün bunlar ilkbahar taarruzu için yapılan Amerikan vaadinin ancak ilk partisini teşkil etmektedir. Bugün 60 bin fabrika harp malzemesi yapıyor ve yapmağa hazırlanıyor. Binlerce Amerikan fabrikasının hemen hemen bütün istihsalâtı İngiltereye akmak üzeredir.

Sovyetler

(Başı 1 incide) ★

genel kurmayı milli müdafaa tedbirlerinin tâcilini kararlaştırmıştır.

Romanyada toplanan Alman fırkalarının Bulgaristandan değil de Yugoslavyadan geçerek Yunanistana hücum edeceklerinden korkulmaktadır.

Associated Press'in Budapeşteden öğrendiğine göre, Yugoslav Hariciye Nazırının Macar payitahtından ansızın ayrılması mezkûr şehirde heyecan uyandırmıştır. Diplomatik mahfiller bu hareketin yakında beklenen ve mihver devletlerile Yugoslavyayı alâkadar eden mühim hâdiselerle münasebattar olduğu kanaatindedir.

International Nevs gazetesi, Yunanistanın Bulgaristan üzerinden yapılacak bir Alman tecavüzüne rağmen sonuna kadar mücadeleye devam edeceği hususunda dost devletlere teminat verdiğini yazmaktadır. Arnavutluk dağlarında faaliyete geçen Alman müfrezeleri bu azimkâr hattı hareketi sarsamamıştır.

Bülgaristan Üçüzlü Pakta Girerken

(Başı 1 incide) ✱

sirayet dairesinden uzak kalacaktı.

Bu ruhta bir anlaşma Balkan sulhuna hizmet edebilirdi. Fiilen hizmet edip etmiyeceği ise diğer alâkalıların iyi ve fena niyetine bakan bir şeydi.

Almanyanın harekete geçerek Bulgaristanı, üçler paktına katılmağa mecbur etmesini, Balkan sulhunu bozmak gayesini besleyen bir tecavüzün başlangıcı saymak zarureti vardır. Biz zaten bu taraftan gelecek tehditlere karşı tetikte duruyorduk. Dikkatimizi elbette bir kat daha arttıracağız.

Almanlar martta harekete geçeceklerini söylemişlerdi. Dün bir martt. Hem de cumartesi idi ki mihver yeni yeni hareketleri cumartesi günleri yapmağa bayılır. Fazla olarak ta B. Eden'in Ankara seyahatinin ortaya koyduğu ahenk ve anlaşma ruhuna karşılık olarak bir şeyler yapmak arzusu da elbette duyulmuştur.

Bulgarların mihvere katılmasına ait paktın dün büyük bir acele ile imza edilmesine bütün bunlar birer sebepti.

Bununla beraber hiç şüphe yok ki pakt çoktanberi konuşuluyordu. Bulgarlar ciddî surette mukavemet ve tereddüt gösteriyorlardı. Fakat nihayet Alman tazyiki arttırılmış, Bulgarlar buna karşı durabilecek kadar irade ve istiklâl sevgisi göseterememişlerdir.

Bununla beraber Bulgarlar, Almanların keyiflerini yerine getirmekle beraber Alman tecavüzüne alet olmak ve memleketlerini bir tecavüz üssü olarak Almanlara bırakmak arzusundan uzaktırlar. Bulgaristan Başvekilinin nutku Bulgarların bu hususta Almanlardan teminat istediklerine ve bir dereceye kadar da aldıklarına delâlet etmektedir.

Öyle umuyoruz ki, Bulgarlar aramızdaki muhtelif paktlar ve muahedeler ve bilhassa son beyanname münasebetile bize bu sıralarda bazı izahat ve teminat ihtiyacını duyacaklardır. Bize bu yolda teminat verilirse biz bunu elbette bir iyi niyet alâmeti sayacağız. Fakat Bulgaristanda, Bulgar milletinin iradesi haricinde hâdiseler cereyan etmesi ihtimalini de hiç bir zaman hatırdan çıkarmıyacağız; her türlü inkişafları basiretli bir gözle takip edip her vaziyete göre icap eden en iyi tedbiri en münasip dakikada almak hususundaki mücerrep ve hazırlıklı gidişimizden bir an bile şaşmıyacağız.

Ahmet Emin YALMAN

Londra Radyosunun Türkce Neşriyatı

ÜÇÜNCÜ BİR SERVİS İHDAS EDİLDİ

Londra, 1 (A.A.) — 2 mart 1941 tarihinden itibaren, British Broadcasting Corporation'un «ıngiliz Radyo Şirketi» türkçe haberler neşriyatı servisleri ikiden üçe çıkarılacaktır.

Yeni servis Türkiye yaz saati ile 15,15 ve kısa dalga 19,60 metre üzerinden yapılacaktır.

Bulgaristan

(Başı 1 incide) ✕

zırı Kont Ciano, Japon büyük elçisi Oşima, Macaristanın Berlin elçisi Sztojay, Romanya maslahatgüzarı Brabetziano, Slovakya elçisi Cerman ve Bulgar Başvekili Filof imza merasiminde hazır bulunmuşlardır.

Hariciye Nazırı Fon Ribbentrop, söylediği kısa bir nutukta nazırları, sefirleri selâmladıktan sonra Bulgar hükûmetinin üç taraflı pakta iltihak arzusunu izhar eylediğini bildirmiştir.

Nazır sözlerine şöyle devam etmiştir:

«— Bugün yeni bir devletin üçlü pakta iltihakını merasimle tescil için dördüncü defa olarak toplanmış bulunuyoruz. Bu defa iltihak eden devletin, manen daima bizim tarafımızda olmuş ve şimdi pakta iltihaka karar vermiş bulunan Bulgaristan olmasını bilhassa sevinçle karşılıyorum.

Paktın üç devleti Bulgar hükûmeti tarafından resmen vuku bulan bu talebin kabulüne karar vermişlerdir.»

Bundan sonra Bulgaristanın iltihakına dair olan protokol okunmuştur.

B. Filof imzayı müteakip hükûmetinin bir deklârasyonunu okumuştur.

Alman Hariciye Nazırı tekrar söz alarak Bulgaristanı üçlü paktın yeni azası sıfatile selâmlamış ve üçlü paktın prensiplerini bir kere daha tekrar eylemiştir.

Fon Ribbentrop'un beyanatından sonra müttefik devletlerin mümessilleri Bulgar Başvekilini tebrik etmişlerdir.

Filofun hükûmet adına yaptığı beyanat şudur:

Bulgaristanın dış siyaseti daima Bulgar milletinin komşularile barış halinde yaşamak ve bu memleketlerle iyi münasebet idame etmek arzusundan mülhem olmuştur. İşte Bulgar milleti bu siyaset namınadır ki, umumî harbin barış muahedesinin ağır şartlarına bağlı olan ağır neticelerine sabırla tahammül etmiştir, ve haksızlıkların bugün müsalemet yolu ile tamir edileceği ümidi ile tahammül etmektedir. Bu ümidin yerinde olduğunu geçen sene Dobruca hakkında Bulgaristanla Romanya arasında aktedilen anlaşma göstermiştir. Bulgaristanın bundan dolayı mihver devletlerine, bu meselenin halli teşebbüsünü yapmış ve bu suretle Bulgaristanla Romanya arasında eski dostluğun tekrar tesisini imkân dahiline sokmuş olan bu büyük şeflere, Adolf Hitlerle Benito Mussoliniye minnet borcu vardır. Mihver devletleri Bulgar milletinin en samimî ve en derin minnettarlığını hak etmişlerdir. Bu devletler ayni zamanda milletler arasında yeni bir anlaşma ve işbirliği devrinin açılması hakkındaki kararlarını teyit etmiş olmaktadırlar. Bulgaristan, bu tarihî vakaya istinat edecek, Almanya, İtalya ve Japonya arasındaki pakta milletlere engelsiz inkişaf ve refahlarını tezyit imkânını vermek ve haklı bir barışı zaman altına almak gayesini istihdaf eden bu siyasetin bir ifadesini görmektedir. Bulgaristan bu yüksek gayeye erişmek için işbirliği yapmak arzusundan mülhem olarak üçlü pakta iltihak etmektedir. Bulgaristan komşularile aktedilmiş dostluk muahedelerine sadık kalmaktadır ve Sovyetler Birliği ile olan ananevî dostluk münasebetlerine devam etmek ve bunları daha ziyade inkişaf ettirmek kararındadır. Bulgaristan, üçlü paktın sadık azası sıfatile gayretlerini Avrupada müstakar bir barışa vüsul gayretlerile birleştirebilmek ümidindedir.

Viyana, 1 (A.A.) — Hitler bugün öğleden sonra İtalyan Hariciye Nazırı Kont Ciano'yu kabul etmiştir. Alman Hariciye Nazırı Fon Ribbentrop mülâkatta hazır bulunmuştur.

Sofya, 1 (A.A.) — D.N.B. Sobranya reisi Logofetof, Sobranyayı, pazar günü saat 16 da fevkalâde bir toplantıya davet etmiştir. Başvekilin bu toplantıda beyanatta bulunması beklenmektedir.

Londra, 1 (A.A.) — Reuter:

Londra resmî mahfilleri, İngilterenin Sofya elçisinin bu sabah Bulgar hükûmetine bir ültimatum verdiği hakkında İtalyan ajansı tarafından verilen haberin asılsız olduğunu bildirmektedir.

Fransızlar Japon Teklifini Kabul Ettiler

Vichy, 1 (A.A.) — Öğrenildiğine göre, Fransa, Hindiçini ile Tayland arasındaki anlaşmazlığın halli hususunda Japonyanın ileri sürdüğü teklifleri prensip itibarile kabul etmiştir.

Bangkok, 1 (A.A.) — Tokyo sulh konferansındaki Tayland heyeti, buraya gelen haberlere göre, Tayland-Hindiçini hududunun tashihi hakkındaki Japon tekliflerini kabul etmiştir.

Bangkok'taki emarelere göre, eğer Fransa en geç gece yarısına kadar Japon tekliflerine muvafakat cevabı vermezse, Japonya, ve Tayland, birlikte olarak Fransaya karşı tedbirler alacaklardır.

Türk - İngiliz

((Başı 1 incide) =§=

üzerinde iki hükûmet arasında tam bir mutabakat görüldüğüne dair neşredilen İngiliz - Türk tebliği, matbuat tarafından hakiki bir tesanüdün hararetli bir tezahürü olarak telâkki edilmektedir. Bu tebliğ İngiliz - Türk ittifakının çürük bir anlaşma olduğunu iddia eden düşman propagandasının işini bozmakla kalmıyacak, ayni zamanda, İngiliz davasının bütün dostlarına cesaret verecek ve Alman plânlarının tahakkukunu güçleştirecektir.

Gazeteler, Ankarada kararlaştırılan hususları gizli tutmak lüzumunu teslim etmekle beraber Türk - İngiliz görüşmelerinin bilhassa Almanların Selânik üzerine inmelerine mâni olacak tedbirler etrafında cereyan ettiğini gizlemekte fayda olmadığını yazmaktadırlar. Filhakika Almanların böyle bir hareketi İngiliz ve Yunan menfaatlerini olduğu kadar Türklerin hayatî menfaatlerini de tehdit etmektedir. Gazeteler, düşman, Balkanlarda askerî bir harekete teşebbüs ettiği takdirde İngilterenin vakit kaybetmeden mukabeleye karar vermiş olduğunu memnuniyetle müşahede etmektedirler. Bu itibarla Sofyadaki İngiliz elçisinin Bulgaristana ciddî bir ihtarda bulunmuş olmasından dolayı, gazeteler, bilhassa memnuniyet izhar etmektedir. Artık tereddüt devri geçmiştir ve Almanya Bulgaristanı bir harp üssü haline koyacak olursa Sofya Almanyaya gösterdiği inkiyadın kötü neticelerile karşılaşmakta gecikmiyecektir. Sofyadaki gerginliği ve parlamento ile hükûmet ve Kral arasında yapılan müzakereleri tebarüz ettiren gazeteler Alman istilâsının içtinap edilmez bir hale geldiği fikrinde bulunmakla beraber Türkiyenin teyakkuzunu gevşetmek gibi boş bir ümitle bunun bir müddet daha tehir edilip edilmiyeceğini kendi kendilerine sormaktadır.

Times gazetesinin diplomatik muharriri Türklerle İngilizlerin başlıca meseleyi Almanların Selâniğe inmeleri üzerine doğrudan doğruya Boğazlara yapılacak bir tehdit teşkil ettiğini derhal görmüş olduklarını yazmakta ve görüşülen ilk meselenin buna nasıl mâni olunacağını tayinden ibaret olduğunu ilâve etmektedir. Ayni muharrir, Bulgar hükûmetine Alman kıtalarının Bulgaristanda ve diğer yerlerde İngiliz hava kuvvetleri tarafından bombardıman edileceğini hatırlatmakta ve bu mesuliyeti evveldenberi Alman hükûmeti ile münasebetlerde bulunan bugünkü hükûmetin yüklenmiş olacağını kaydetmektedir. Bu muharrir Hitler'in, İngilizlerle müzakerede olan Türkleri telâşa düşürmemek arzusu ile istilâ emrini tehir edeceğini zannetmekte ve esasen Bulgaristanda hüküm süren karlı havaların bir ileri harekete müsait olmadığını ilâve eylemektedir.

Daily Telegraph gazetesi başmakalesinde Bulgar hükûmetinin siyasetini tenkit etmektedir. Bugün hazırlıklar o kadar ileri götürülmüştür ki artık işgalin fazla gecikmesine ihtimal verilemez. Fakat düşmanın ileri yürüme plânları ne olursa olsun İngilizler ve Türkler tedbirlerini almışlardır. Hâdiseler Türkleri harbe girmeğe icbar edecek olursa iki Genelkurmay her hususta tam bir mutabakatla hareket edecektir.

Daily Mail gazetesi, Türk hükûmeti namına beyanatta bulunmağa salâhiyettar bir zatın sözlerini zikretmektedir. Bu sözlere göre Bulgaristanın Alman istilâsına uğraması üzerine bir Balkan harbi zuhur edecek olursa Türklerle İngilizlerin müşterek bir mücadele imkânını derpiş etmeleri lâzım geldiğini tasrih etmiştir.

İngiltere-Almanyada Hava Harbi

MALTA'DA 200 KİŞİ AÇIKTA KALDI

Londra, 1 (A.A.) — Hava Nezaretinin dün akşam neşredilen tebliği:

Cuma günü düşman tayyarelerinin İngiltere üzerindeki faaliyeti pek hafif geçmiştir. Öğleden sonra Douvres üzerine bir kaç bomba atılmıştır. Ölü ve yaralı yoktur. Maddî hasar da pek azdır.

Cenubî Galles mıntakası açıklarında bir düşman bombardıman tayyaresinin perşembe günü tayyare dâfi bataryaları tarafından düşürüldüğü tesbit edilmiştir.

Cuma akşamı tek başına uçan bir Alman tayyaresi bulutlar arasından birdenbire çıkarak, cenubu şarkî sahilinde bir şehir üzerine süratli bir hücum yapmış ve bombalar atmıştır. Binalar hafif hasara uğramışsa da ölü ve yaralı yoktur.

Malta, 1 (A.A.) — Cuma akşamı neşredilen resmî tebliğ:

Sabahın ilk saatlerinde, miliyeti tayin edilemiyen düşman tayyareleri bir miktar bomba atmıştır. Bir düşman tayyaresine isabet vaki olduğu ve tayyarenin ciddî surette hasara uğradığı görülmüştür. Bu tayyarenin üssüne dönebilmesi ihtimali azdır. Bir miktar ölü ve yaralı vardır. Hususî binalar çok hasara uğramıştır. İki kişi enkaz altında kalarak ölmüştür. Bugünkü akın esnasında iki kilise ve bir manastır hasara uğramıştır. 200 kişi yurtsuz kalmıştır.

Londra, 1 (A.A.) — Dün gece, İngiliz hava kuvvetlerine mensup bombardıman tayyareleri, Wilhelmshaven üzerine ve Almanyanın şimali garbî mıntakasında diğer hedeflere şiddetli hücumlar yapmışlardır. Boulogne istilâ limanına da hücum edilmiştir.

Japon Sefiri Hitler'e İtimatnamesini Verdi

Berlin, 1 (A.A.) — Stefani: Yeni Japon sefiri General Ashima, dün Berghoff'da Hitler tarafından kabul edilerek Alman devlet reisine itimatnamesini takdim etmiştir.

Hariciye Nazırı Von Ribbentrop, bu merasimde hazır bulunmuştur.

AMERİKANIN LONDRA ELÇİSİ

Lizbon, 1 (A.A.) — Amerika Birleşik devletlerinin yeni Londra büyük elçisi Vinant, dün Clipper tayyaresi ile Amerikadan Lizbona gelmiştir.

Mezkûr gazete B. Eden'in seyahati ile tezahür eden İngiliz diplomasisinin enerjisini takdirle kaydetmekte ve B. Rendell'in Bulgarlara yaptığı ihtardan dolayı memnuniyet göstermektedir. Bu ihtarın Yugoslavlara ferahlık vereceğine şüphe yoktur.

Daily Sketch gazetesi, Almanlar Bulgar - Yunan hududunu geçtikleri takdirde Türklerin de Yunan Trakyasına gireceklerini zannetmektedir. Bu gazetenin fikrine göre, Türkler Bulgar - Türk hududunda Boğazları korumak için müdafaa vaziyetinde kalacaklardır.

B. Eden, Yunan Şeflerile Görüşecek

Londra, 1 (A.A.) — Times gazetesinin diplomatik muhabiri yazıyor:

İngiliz ve Türkler açık bir surette müttefik olarak mülâki olmuşlardır. Mevzuu bahis olan mesele çok sarihti. Almanları Bulgaristanı işgal ettikten sonra Ege denizi kenarlarına indikleri ve Selâniğe kadar ilerledikleri takdirde, Türkiye bu hareketten Yunanistandan daha az müteessir olacak değildir. Çanakkale derhal tehdit altına düşecektir. Almanlar o zaman İngilizlerin Uzak Şarkla geçitlerini kesmeğe teşebbüs edeceklerdir. Bundan başka, Mussoliniyi ağır surette vurmak ve nazi tehditlerine kulak asmamak suretile müttefikler için bir çok şeyler yapmış olan Yunanlılar bu çetin kış mücadele aylarından sonra geniş bir açık cepheye malik olacaklardır. Basiretli Yugoslavya dostlarından tecrit edilmiş bir vaziyette kalacaktır. Bütün bu sebepler dolayısile, hal edilecek ilk meselenin şu mesele olduğu aşikârdır ve Ankara da bunu bir sır olarak tutmaktadır: Müttefikler Bulgaristan üzerine vâki olacak bir Alman inişini nasıl karşılıyacaklar? Türk - İngiliz anlaşmasından sonra, Eden mütemmim görüşmeler için Yunan şeflerine mülâki olacaktır. Bu müddet zarfında Türkler Çanakkaleye karşı Romanya cihetinden denizden mevcut tehlikeyi tamamen müdrik bulunmaktadırlar.

NEVROZİN

Bulunan eve baş ve diş ağrısı, grip, nezle gibi hastalıklar girmez.

Başınız ve dişiniz ağrımıya başladı mı hemen bir kaşe

NEVROZİN

Alınız, Bir Şeyiniz Kalmaz

İcabında günde 3 kaşe almabilir.

Türk - Ellas

Teşebbüsatı Ticariye ve Sınaiye Türk Anonim Şirketi

TÜRK - ELLAS Teşebbüsatı Ticariye ve Sınaiye şirketinin 1940 senesi hesaplarile idare muamelâtı hak kında tetkikat ve müzakeratta bulunmak üzere Ticaret kanununun ve Şirket Esas mukavelenamesinin mevaddı mahsusalarma tevfikan hissedarların davetine idare meclisince karar verildiğinden içtima günü olarak tayin ettiğimiz 1941 senesi martının on dokuzuncu çarşamba günü saat 14 te hissedarlarm şirketin merkezi olan Galatada eski Kredi Liyone hanında 6 - 11 No. lı yazıhanede hazır bulunmaları ilân olunur.

İçtimada hazır bulunmak istiyen hissedarların hisselerini mübeyyin vesaiki içtima gününden bir hafta evveline kadar şirket merkezine tevdi ederek dühuliye kartı almaları lâzımdır.

İDARE MECLİSİ

İçtimada müzakere edilecek maddeler aşağıda gösterilmiştir:

1 — 1940 takvim yılına ait idare meclisi ve mürakıp raporlarının okunması,

2 — Bilânço, kâr ve zarar hesaplarının tetkik ve kabulü ve kârın şekli tevzii hakkındaki idare meclisi teklifatının tasdiki,

3 — İdare meclisi azalarının ibrası,

4 — Yeniden iki mürakıp intihap ve ücretinin tayini,

5 — İdare heyeti azasının hakkı hüzurlarile Şirket işlerini idareye memur edilmiş olan murahhas azalara 1941 senesi için verilecek aylık ücretin tayini,

Ticaret kanununun 323 üncü maddesine tevfikan şirketle muamelei tüccariyede bulunmak üzere idare meclisi azalarma mezuniyet verilmesi.

Bolu Sulh Hukuk Hâkimliğinden: Bolu vilâyeti hususî idare vekili Boluda avukat Akif Akalın tarafından İstanbulda Galatada eski gümrük sokağında Mikaidis hanı ikinci katta Türk Illüstrasyon mecmuası müdürü Hadi Şentekindirin aleyhine açılan alacak davasından dolayı davetiye makamına kaim olmak üzere yapılan gazete ile ilânla gelmediğinden bu defa gıyap kararı makamına kaim olmak üzere tekrar ilânen tebligat ifasma karar verilmiş olduğundan muhakemenin bırakıldığı 13. 3.941 perşembe günü saat 10 da Bolu Sulh Hukuk mahkemesinde isbatı vücut etmediği ve yanut bir vekili kanuni göndermediği takdirde gıyabında muhakemenia devam ve hükme raptedileceği ilân olunur.

VATAN Gazetesi

İLÂN FİYATLARI	Kuruş
Başlık maktu olarak	750
1 inci Sayfa Santimi	500
2 » » »	350
3 » » »	300
4 » » »	100
5 » » »	75
6 » » »	50

Abone Ücreti

Türkiye dahilinde:

Senelik	6 aylık	3 aylık	Aylık
1400	750	400	150 Kr.

Hariç memleketler:

Senelik	6 aylık	3 aylık	Aylık
2700	1410	800 Kr.	yoktur

Artık

EN UZAK BİR KÖYLE EN BÜYÜK ŞEHİR ARASINDA HİÇ BİR FARK KALMADI, BÜTÜN DÜNYANIN HADİSELERİNİ VE NEŞRİYATLARINI AYNI SANİYEDE DİNLEMEK KABİL OLDU

AGA 140

BATARYALI RADYO İDEAL BİR AHİZEDİR

ASGARİ DERECEDE CERYAN SARFİYATI 3 DALĞA ÜZERİNDE. FEVKALADE ALIŞI VARDIR.

Sümer Bank

İstanbul Şubesi Müdürlüğünden:

Şubemiz için bayan bir memur ve bir de ilerde vuku bulacak münhale tayin ve tavzif edilmek üzere bayan memur namzedi alınacaktır. Bunlar 3659 No. lu Bankalar baremi kanunu hükümleri dahilinde müsabaka imtihanına tâbi tutulacaklardır.

İmtihanda muvaffak olup tavzif edilecek memura yukarda yazılı kanunda gösterilen 9 uncu dereceye kadar maaş verilecektir.

Haiz olacakları evsaf şunlardır:

1 — Asgari lise mezunu olmak,

2 — Hüsnü hal sahibi bulunmak,

3 — Daktilografi bilmek,

4 — Yaşı 30 dan fazla olmamak.

İmtihanda ayni dereceyi alanlar arasında ecnebi lisanını bilenler, veya yüksek mektep mezunu olanlar tercih olunur.

İmtihan 6 mart 941 tarihine müsadif perşembe günü saat 14 te Galatada Sümer Bank İstanbul şubesinde yapılacaktır.

Taliplerin nüfus tezkeresi, tahsil ve hizmet vesikalarile birlikte en geç imtihan günü saat 12 ye kadar şubemiz muhaberat şefliğine müracaat eylemeleri.

ŞEHİR TİYATROSU TEMSİLLERİ

TEPEBAŞINDA — İSTİKLÂL CADDESİNDE

DRAM KISMI — Gündüz saat 15,30 da, Akşam saat 20,30 da

MEŞALELER — Gündüz saat 15,30 da, Akşam saat 20,30 da

KOMEDİ KISMI — Gündüz saat 15,30 da, Akşam saat 20,30 da

KIRALIK ODALAR

Her gün gişede çocuk temsilleri için bilet vardır.

Beyazıt, Lâleli, Aksaray, Şehremini ve Topkapıya otobüs temin olundu.

İstanbul Komutanlığı Satınalma Komisyonundan

Beherine tahminen elli lira fiyat konulan 100 adet komple tevhit semeri 4.3.941 günü saat 11,30 da pazarlıkla satın alınacaktır. Muhammen bedeli 5000 lira olup katî teminatı 750 liradır. Şartnamesi her gün komisyonda görülebilir. İsteklilerin belli gün ve saatte Fındıklıda satın alma komisyonuna gelmeleri. (1497)

Kuleli Askerî Lisesi Müdürlüğünden:

Kuleli Askerî lisesine girmiye istekli olup da taşralarda şubelere, İstanbulda da doğruca mektebe müracaat etmiş olanlardan sınıflarında dönekliği olmıyan bütün girme şartlarını haiz bulunan ve ayni zamanda giriş evrakını tekemmül ettirmiş olan isteklilerin imtihanları yapılmak üzere 7/Mart/941 cuma günü saat 9 da Kuleli lisesinde bulunmaları ve bu tarihte mektepte bulunmıyanların haklarını kaybedecekleri ilân olunur. (1443)

İnhisarlar Umum Müdürlüğünden

1 — Keşif şartname ve plânı mucibince idaremizin Tekirdağ şarap fabrikasında yaptıracağı tuğla baca inşaatı işi pazarlık usuliyle yeniden eksiltmeye konmuştur.

2 — Keşif bedeli «12410.80» lira muvakkat teminatı 931 liradır.

3 — Pazarlık 10/3/941 pazartesi günü saat 14 de Kabataşta levazım ve mübayaat şubesindeki alım komisyonunda yapılacaktır.

4 — Şartname sözü geçen levazım şubesinden ve Tekirdağ müdürlüğünden 62 kuruşa alınabilir.

5 — İsteklilerin pazarlık için tayin olunan gün ve saatte şartnamesinin F fıkrasında yazılı vesaik ve % 7,5 güvenme paralarile birlikte mezkûr komisyona müracaatları. (1243)

BORSA

1 MART 941

	Kapanış
Sterlin	5,22
Dolar	129,69
İsviçre Frac.	29,66
Drahmi	0,9950
Leva	1,150
Peçeta	12,150
Dinar	3,89
Yen	31,1375
İsveç Krönü	30,98
Esham ve Tahvilât	
1938 % 5 ikramiyeli	19,55
Sıvas - Erzurum 1	19,30

Sahibi ve Neşriyat Müdürü: Ahmet Emin YALMAN - Basıldığı yer: VATAN MATBAASI

Radyo

BUGÜNKÜ PROGRAM

9,00 Program, 9,03 Ajans haberleri, 9,18 Müzik: Karışık ve hafif parçalar (Pl.) 9.45 - 10,00 Ev kadını - Yemek listesi.

12,30 Program, 12,33 Kadın sesleri (Beraber şarkı ve türküler) 12,50 Ajans haberleri, 13,05 Oyun havaları ve düğün türküleri, 13,25 - 14,30 Radyo salon orkestrası.

18,00 Program, 18,03 Radyo caz orkestrası, 18,50 Radyo fasıl heyeti, 19,30 Ajans haberleri, 19,45 Radyo fasıl heyeti programının devamı, 20,15 Müzik, 20,45 Tek şarkı ve taksimler, 21,15 Konuşma, 21,30 Müzik: R. Korzakof - Şehrazat (Pl.) 22,30 Ajans haberleri, 22,50 Dans müziği (Pl.) 23,25 - 23,30 Kapanış.

MİLLİ PİYANGO

Beşinci Tertip — İkinci Çekiliş
7 Mart 1941

İkramiye adedi	İkramiye miktarı	İkramiye tutarı
6	15.000	90.000
6	5.000	30.000
8	2.000	16.000
60	1.000	60.000
90	500	45.000
120	200	24.000
300	100	30.000
300	50	15.000
3000	10	30.000
60000	3	180000
636	Teselli mükâfatı	22.026
64526		542.026
Yarım bilet 1,5		Tam Bilet 3

15000 — 15000 — 15000 — 15000 — 5000 — 5000 — 5000 — 5000 — 5000 — 5000 — 5000

HAYATINIZI BU SAATLE AYAR EDİNİZ!

KOLAYLIK EVİ

Umum Emlâk ve Arazi alım, satım, kiralama ve idaresi

CEZBİ ÇETİNTAŞ

Sabık Kadastro ve Kartal Tapu memuru, Kartal Hükûmet Cad. No. 3-1

1941 İKRAMİYELERİ

1 adet	2000 Liralık	= 2000.— Lira	
3 »	1000 »	= 3000.— »	
2 »	750 »	= 1500.— »	
4 »	500 »	= 2000.— »	
8 »	250 »	= 2000.— »	
35 »	100 »	= 3500.— »	
80 »	50 »	= 4000.— »	
300 »	20 »	= 6000.— »	

Keşideler: 4 Şubat, 2 Mayıs, 1 Ağustos, 3 İkinciteşrin tarihlerinde yapılır.

T. İş Bankası 1941 Küçük Tasarruf Hesapları İkramiye Plânı

Türkiye Cumhuriyeti

Ziraat Bankası

Kuruluş tarihi: 1888.— Sermayesi: 100,000,000 Türk lirası

Şube ve ajans adedi: 265.

Zirai ve ticari her nevi banka muameleleri.

Para biriktirenlere 28,000 lira ikramiye veriyor

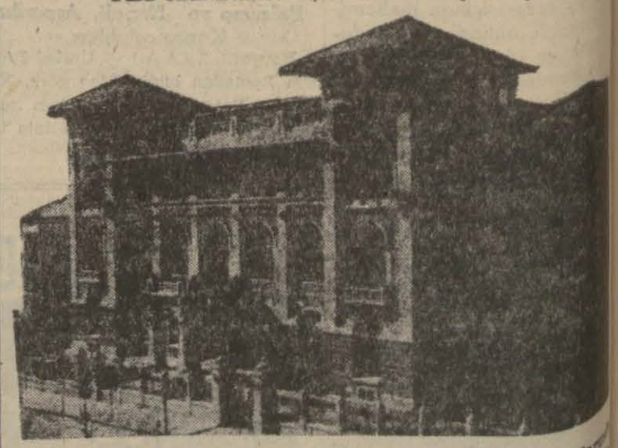

Ziraat Bankasında kumbaralı ve ihbarsız tasarruf hesapları en az 50 lirası bulunanlara senede 4 defa çekilecek kur'a ile aşağıdaki plâna göre ikramiye dağıtılacaktır.

4 adet	1,000	liralık	4,000 lira	100 adet	50	liralık	5,000 lira
4 »	500	»	2,000 »	120 »	40	»	4,800 »
4 »	250	»	1,000 »	160 »	20	»	3,200 »
40 »	100	»	4,000 »				

DİKKAT: Hesaplarındaki paralar bir sene içinde 50 liradan aşağı düşmiyenlere ikramiye çıktığı takdirde % 20 fazlasile verilecektir.

Kur'alar senede 4 defa, 1 eylül, 1 birincikânun, 1 mart ve 1 haziran tarihlerinde çekilecektir.

Karaoğlan

MÜZEYYEN SENAR
AZİZ ŞENSES

ODEON PLAKLARI
№ 270422