Pazartesi
2
İnci Kânun
1940

VATAN EVİ
CAĞALOĞLU No. 32
TELEFON: 24136
TELGRAF: VATAN İst.
BAŞMUHARRİRİ:
AHMET EMİN YALMAN

VATAN

"Ankarada 40 Bin Kadın Eksiktir„
Bu enteresan yazıyı 3. cü sayfamızda bulacaksınız

Fiyatı: 5 Kuruş
SİYASİ SABAH GAZETESİ
Yıl: 1 — Sayı: 104

Göricede Müstakil Arnavutluk Bayrağı

Yunanlılar, müstakil Arnavutluğun haklarını tanımakla kendileri hesabına ve Balkanlılık fikri hesabına parlak bir zafer kazanmışlardır.

Yazan: Ahmet Emin YALMAN

Yunanlılar, İtalyanlara karşı kazandıkları zaferlerden daha büyüğünü kendi nefislerine karşı kazanmışlardır. Kendi askerlerinin cesareti ve fedakârlığı sayesinde İtalyanlardan zaptettikleri Göriceye müstakil Arnavutluğun bayrağını çekmeleri bunun parlak bir alâmetidir.

Şuna şüphe yok ki bir insan için de, bir millet için de en güç şey, kendi hırs ve tamaına hâkim olabilmektir. Pek çok fertler için para saadetin biricik ölçüsüdür. Milletlerin birçoğu için de en arzuya lâyık hedef kimin zararına olursa olsun topraklarını genişletmektir. Mal hırsile gözü dönenlere aklın sesini duyurmak ve bu hırsa galebe edebilmelerini temin etmek cidden zor bir iştir.

Hele Balkanlarda toprak hırsı, nesillerce müddet barbarca bir hastalık halinde bulundu. Büyük devletler, Balkan memleketlerini alet diye sürükliyebilmek için onlara yem diye yağlı, yağlı lokmalar gösterdiler. Balkanlılar da buna kapılarak, birbirlerinin toprağını kapmak ümit ve hırsile vakit öldürdüler ve bunun neticesi olarak da her sahada geri kaldılar.

Atatürk toprak hırsı denilen yıkıcı, öldürücü hastalığı yalnız memleketimiz içinde tedavi etmekle kalmadı. Sevginin, nefretten çok hayırlı birşey olduğu fikrini bütün Balkanlılar arasında yaymıya muvaffak oldu. Balkanlılar nihayet eski derslerden ibret aldılar, aralarındaki benzerlikleri ve hakikî menfaat iştiraklerini keşfettiler ve dünyanın en esaslı bir barış âbidesi olarak Balkan birliğini kurdular.

Bu barış siyasetine iştirak eden Balkan memleketlerinin hepsi, tarihlerinin hiçbir devrinde görmedikleri bir inkişafa kavuşmuşlar, memleketlerinin halkına ilk defa olarak büyükçe ölçüde umran, sağlık, irfan verebilmişlerdir.

Mesele şurada idi: Acaba Balkan memleketleri, öğrendikleri bu güzel ve faydalı dersi, fiili bir tecrübe karşısında da tatbik edebilecekler mi?

İşte Yunanlılar, Arnavut topraklarına ayak bastıktan sonra bu suale pek güzel bir cevap vermişlerdir ki bunu Yunanistan için bir zafer, Balkanların yarını için yeni bir ümit kapısı saymak icap eder.

İtalyanların manken diye Arnavutluğa gûya devlet reisi yaptıkları Şevket Virlaz, Tiran radyosunda iki gün evvel bir hitabede bulunarak şöyle demişti:

«Aldanmayın, Yunanlıların gayesi bizi istiklâlimize kavuşturmak değildir. Cenubî Arnavutluğu kendi memleketlerine ilhaktan başka birşey düşünmüyorlar. Eğer öyle olmasaydı Göriceyi aldıktan sonra oraya müstakil Arnavutluğun bayrağını çekerlerdi.»

Bu sözler söylendikten bir gün sonra, yani evvelki gün, Yunanlılar harp telâşı içinde unuttukları bir işi yaptılar: Göricenin her tarafından sahte Arnavut bayrağı ve alâmetleri koparıldı. Yerine müstakil Arnavutluğun bayrağı çekildi.

Yunanlılar bu geniş görüşlü dürüst hareketlerile yalnız Şevket Virlaza ve İtalyan entrikalarına cevap vermekle kalmadılar, «acaba bir yabancı efendinin yerine bir başkası mı geçecek?» diye üzüntü içinde bulunan Arnavut vatanperverlerinin yüreğine su serptiler. Ayni zamanda İtalyanların ön ve arkasında da bu sayede yeni çukurlar kazdılar. İtalya, bütün Arnavutlardan başka Yunanistanda Çambiada bulunan Arnavut azlığının da kendilerine el uzatacağını sanıyorlardı. Aksine olarak İtalyan ordusundaki bütün Arnavut kıtaları silâh çekmeden Yunanlılara tes-

(Devamı: Sa. 4, Sü. 5 te)

Yunanistandan en son gelen resimler: Bütün hazırlıklarını ikmal eden Yunan kıtaları büyük neşe içinde cepheye koşuyorlar

LONDRAYA Bir Kaç Bomba Atıldı

3 Alman Tayyaresi Düşürüldü

İnsanca Zayiat Pek Az

Londra, 1 (A.A.) — Hava ve dahili emniyet nezaretlerinin cumartesi akşamı neşredilen müşterek tebliğleri:

Bugün gündüz düşmanın hava faaliyeti başlıca doğu - cenup bölgesine tevcih edilmiş ve bu bölgede muhtelif yerlere bombalar bırakılmıştır.

Öğleden evvel küçük bir düşman hava grupu Londra üzerine gelerek bombalar atmıştır. Ciddi hasar vardır. İnsanca zayiat yüksek değildir.

Bugün üç düşman tayyaresi düşürülmüştür. İki İngiliz tayyaresi kayıptır. Fakat her ikisinin de pilotları sağ ve salimdir.

Fena hava İngiliz tayyarelerinin faaliyetine sekte vardi

Londra, 1 (A.A.) — Hava Nezaretinin tebliği:

Fena hava şartları dolayısile İngiliz bombardıman tayyarelerinin dün geceki hareketleri iptal edilmiştir.

Geçen cuma sahil müdafaa tayyareleri Hollanda açıklarında düşmanın bir iaşe gemisini muvaffakıyetle torpillemiştir.

Şimdi öğrenildiğine göre dünkü muharebeler esnasında diğer iki düşman tayyaresi daha düşürülmüştür ki, bu suretle cumartesi günü düşürülen düşman tayyarelerinin sayısı beşi bulmuştur.

2 Alman tayyaresi düşürüldü

Şimdiye kadar alınan raporlara göre, bugün iki düşman tayyaresi düşürülmüştür.

Kolonyaya hücum nasıl yapıldı?

Londra, 1 (A.A.) — İngiliz hava nezaretinin istihbarat bürosu bildiriyor:

Sahil muhafaza teşkilâtına mensup Blenheim tipinde tayyareler dün şafaktan evvel Alman işgali altında

(Devamı: Sa. 4, Sü. 3 te)

Almanyanın Balkanlarda Gözü Yok

Buna İtalyanın Uğradığı Mağlûbiyet Sebep Oldu

Mücadele Doğrudan Doğruya İngiltereye Tevcih Edilecek

Londra, 1 (A.A.) — İtalyanların denizde ve Arnavutlukta uğradıkları mağlûbiyetler, Almanyayı, yalnız kendisinin bir iş görebileceğine ve bu sebeple muharebelerin sahnesini bizzat kendisinin intihap etmesi lâzım geleceğine ikna etmiş görünmektedir. Şimdiki manzara, Almanyanın siyasi veya sair sebeplerden dolayı Avrupanın cenubu şarkisinde askeri harekâta derhal başlamamak ve mücadelesine garp tarafında, havada ve denizde İngiltereye karşı devam etmek fikrinde olduğunu göstermektedir.

Almanların Kanarya adalarında gösterdikleri faaliyet, bu noktaina - zardan mânidardır. Nihayet Londranın gayet iyi haber alan siyasi mahafiline gelen haberler, Almanların küçük hacimde yani 300-400 tonluk tah telbahirleri seri halinde inşa etmekte oldukları İngiliz vapur kafilelerine karşı yapılan harekâtı daha ziyade tazyik edebilecekleri merkezindedir. İngiliz amiralliği Alman taarruzlarının artmasına karşı ne gibi teda bir ittihaz etmiş olduğunu bittabi gizli tutmaktadır.

Akdenizde İtalyan hâkimiyeti mevzuubahs değildir

Londra, 1 (A.A.) — İtalyan deniz kuvvetlerine karşı Tarantoda ve Sardonyada indirilen iki darbeden bahsedenDaily Telegaraph gazetesi başmakalesinde diyor ki:

Bu iki deniz muzafferiyetinden sonra Akdenizin bütün bahri vaziyeti temelinden değişmiştir.

Mihverin büyük plânlarında kendi

(Devamı: Sa. 4, Sü. 1 de) ★

Yunanlılar Pogradeti Zaptettiler

Mukabil İtalyan Taarruzu Akim Kaldı

İtalyanlar, Mühim Zayiat Verdiler

Manastır, 1 (A.A.) — Reuter Ajansının Yugoslavyanın Arnavutluk hududunda bulunan hususi muhabiri bildiriyor:

Şekava çayı boyunca İtalyan mevzilerine şiddetli bir taarruz yaptıktan sonra Yunan hücum kıtaatı dün sabah çayı geçerek Pogradet vâdisine girmişlerdir. İtalyanlar çekilmeden evvel mevzilerini şiddetle müdafaa etmişler ve ağır zayiata uğramışlardır.

Buraya gelen son haberlere göre, İtalyanların Pogradetin şimali garbi sinde Mokra ve Namika dağlarında

(Devamı: Sa. 4, Sü. 2 de) ★★

Almanyaya Arka Kapıdan Taarruz

Hindistan Nazırı Diyor ki:

"Yeni Müttefiklerle Almanyaya Öldürücü Darbeyi İndireceğiz.„

Londra, 1 (A.A.) — Hindistan nazırı B. Amery bugün Nevmarket'de söylediği bir nutukta, Yunan askerlerini meth ve sena etmiş ve demiştir ki:

Son haftalar içinde harbin veçhesi tamamile değişmiştir. Diğer Balkan memleketlerinde, Türkiyede, bütün orta Şarkta ve hattâ daha uzaklarda vaziyetin yeni inkişaf ihtimalleri dostlarımızı teşvik etmiş ve düşmanlarımızın yanında yer almıya teşebbüs edebilecekleri de derin derin düşünülmüştür.

İtalyaya karşı Yunanlıların kazandığı muvaffakıyetler bize bütün mânâsı ile istifade edebileceğimiz bir fırsat vermektedir. Öyle bir fırsat ki bütün harbin müstakbel seyri üzerinde fevkalâde ve hattâ katî bir tesir yapabilecek mahiyettedir.

B. Amery, Almanyaya «arka kapıdan» taarruz edilmesi imkânlarından bahis ile şöyle demiştir:

Eğer Mısırda biz İtalyanların hakkından gelinciye kadar Yunanlılara dayanmak imkânını verebilirsek ordularımıza Türkiyeye karşı yapılabilecek herhangi bir taarruzu yandan tehdit edebileceğimiz bir hareket noktasını temin etmiş olacağız ve bu suretle de kendi ordularımızla ve artan kuvvet ve kudretimizin bize temin edeceği yeni müttefiklerle Almanyaya öldürücü darbeyi indireceğiz.

Aferin İncedayıya!

Yediyüz Vagonu Hareketli Bir Hale Koydu

Yeni münakalât Vekili Cevdet Kerim İncedayı vazifeye başlar başlamaz nakliyatın hızlandırılması sebeplerini araştırmıya başlamıştır. Vagon azlığının bir âmil olduğunu keşfedince şu suali sormuştur:

— Vagon ihtiyacı böyle şiddetli bir surette varken, neden bir takım vagonlar istasyonlarda ikamet yeri diye kullanılıyor. Bu gibi vagonların sayısını anlayınız.

Sayı tahkik edilmiş ve bu neviden 700 vagonun istasyonlarda ikamet yeri diye kullanıldığı anlaşılmıştır. Bu vagonların faal bir hale çevrilmesi için bütün tedbirler alınmıştır.

Bu vagonlar demiryollarımızın muhtelif noktalarında bulunmaktadır ve ekserisinin ahşap kısımları tadilâta uğramıştır. Böyle olmakla beraber bugün tedariki müşkül olan demir kısımları tamamen kullanılacak haldedir ve az bir zaman içinde tahta kısımları atölyelerimizde kullanışlı hale getirilecektir.

İlk hamlede 700 vagonun faal bir hale getirilmesi, şimendiferlerimizde günden güne artan nakliyatı ve bundan doğan vagon darlığını hayli hafifletecek mahiyettedir. Hattâ denilebilir ki bunun mühim kısmı karşılanabilecektir.

Aferin İncedayıya...

Münakalât Vekili Cevdet Kerim İncedayı

Beşinci Kol Boş Durmuyor

Dün makine ile yazılmış ve Tophanede postaya verilmiş imzasız bir mektup aldık. Almanya ile olan ticarî münasebetlerimizden ve Almanların bize karşı gösterdiği iktısadî kolaylıklardan bahsediyor.

Bu mektubun suretleri hiç şüphesiz başka gazetelere ve başka adreslere gitmiştir. Dikkate lâyık olan taraf, şehrimiz içinde böyle bir propaganda makinesinin cayır cayır işlemiye ve el altından fikirler neşretmiye cüret etmesidir. Nite-

(Devamı: Sa. 4, Sü. 1 de) ★

İngiliz Kralı

Tayyare Karargâhında Bir Gece Geçirdi

Londra, 1 (A.A.) — Kralın, bir bombardıman tayyaresi karargâhında bir gece geçirmiş, Kolonyaya muvaffakıyetli akından dönen pilotlarla sair mürettebatı karşılamıştır. İlk dönen tayyarecilere Kral da bazı sualler sormuştur.

Filo kumandanı Almanya üzerinde 23 uçuş yaptığını söylediği zaman kral şunu sormuştur:

— Berline gittiniz mi?

Avustralyalı olan filo kumandanı gülerek şu cevabı vermiştir:

— Evet orasını pek iyi biliyorum.

Berlin üzerinde uçtuktan sonra dönen diğer bir bombardıman tayyaresinin mürettebatı da bu sırada salona girmişlerdir. Kral, tayyareye kuman da eden pilotun elini sıktıktan sonra akın hakkında bazı sualler sormuştur. Almanya üzerinde 25 uçuş yapan bu pilot demiştir ki:

— Tali bize biraz yardım etti. Tam vaktinde bulutlar açıldı. Bombalarımızı atarken hedefimiz olan garı zannan gördük.

Kral, Almanya üzerinde yapılan son akınlara ve istilâ limanlarına ait fotoğrafları gözden geçirmiştir.

ISTANBUL Ilk Imtihanını Geçirdi

Tam Numara Alanlar da var; Sıfır Alanlar da

Asıl Büyük İmtihanın Neticesini Tayyareler Tayin Edecek

Dün akşam, İstanbul, ışıklarını karartma bakımından ilk resmî imtihanını geçirdi. Düne kadar hazırlık devresinde idik. Karartma resmî vazife olarak başlayınca bütün vatandaşlar bu imtihanı ayni derece ile geçirememişlerdir. Dün akşam İstanbul ve Beyoğlunda dolaşan bir muharririmiz tam numara alanlar da, sıfır alıp ikmale kalanlar da görmüştür. Birçok pencerelerden ışık sızmakta olduğu göze çarpıyordu. Bazı evlerde de perde veya ampuller çok açık mavi olarak seçilmiştir. Bununla beraber asıl imtihanı havadan geçireceğiz. Tayyarelerimiz sık sık İstanbul ve diğer sahalar üzerinde uçacak ve imtihanı asıl hava taarruzu bakımından nasıl geçirdiğimizi araştıracaklardır.

Işıkların kontrolü

Her polis mevkiinde semtin bekçileri, polis devriyeleri ışıkların kontrolüne memur edilmişlerdir. Bekçi ve polisler dün gece saat altıdan sabaha kadar kontrol vazifesini ifa etmişlerdir. Bazı semtlerde inzibat devriyeleri polise yardım etmiştir. Emniyet sivil memurları da mahalle aralarında kontroller yapmışlardır. Dün pazar olmak dolayısile bütün dükkânlar zaten kapalı bulunuyordu. Açık olan gazino, lokanta, sinemalar da talimatname hükümlerine göre ışık görülmiyecek tertibat alınmıştır. Apartıman ve evlerde dün herkes pencerelerin ışık sızdıran kenarlarını kâğıtlamışlardır. J

İngilizler Leros ve Tarablusgarbı BombardımanEttiler

Londra, 1 (A.A.) — Mussolini, İngiliz silâhlarının ağır darbelerine hedef olmıya devam etmektedir. Donanmaya refakat eden tayyarelerle İngiliz hava kuvvetlerine mensup filolar, 12 adadan biri olan Leros'da ve Trablusda dokları ve gemileri bombardıman ederek hasara uğratmıştır.

İngiliz hava kuvvetleri Arnavutluk harekâtı esnasında iki gün içinde 10 İtalyan tayyaresi düşürmüştür. İtalyanların takviye kıtaları göndermelerine rağmen Yunanlılar Arnavutlukta ilerlemiye devam etmektedirler.

Zağreb'in Muhtelif Yerlerinde Bombalar Patladı

Belgrad, 1 (A.A.) — Dün öğleden sonra Zagrep şehrinin muhtelif yerlerinde küçük bombalar patlamış ise de hasar olmamıştır. Failleri şimdiye kadar meçhul kalmıştır. Polis tahkikat yapmaktadır.

Mareşal Peten Marsilyaya Gidecek

Vichy, 1 (A.A.) — Mareşal Petain yarın Marsilyaya gitmektedir. Mareşal Arles'de tevakkuf edecek ve salı günü Marsilyaya varacaktır.

Spor Hareketleri

Dünkü Maçlarda Günün Galipleri Beşiktaş, Fenerbahçe, Galatasaray, Pera, İstanbulspordur

Dünkü maçlardan heyecanlı bir intiba (yazısı 3 üncü sayfada)

SON GÜNLERDE FAZLA KABARAN SİYASİ KABADAYILARA:

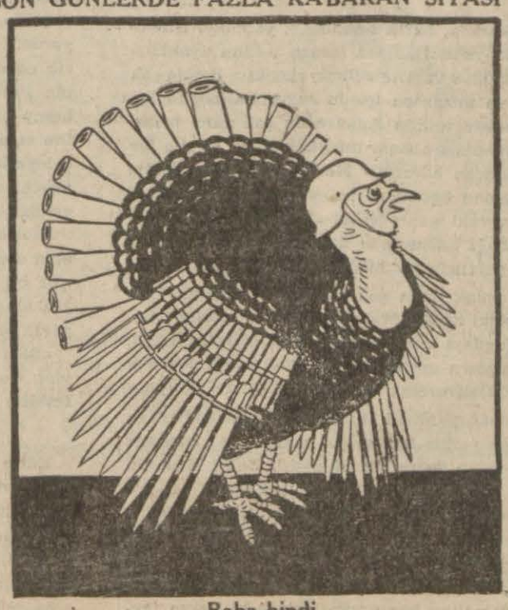

Baba hindi.....

Süngüleri indi

Küçük Bir Babil kulesininiçindeyiz

Yeni Nesil Bambaşka Bir Dil, Bambaşka Tabirler Kullanıyor

Kırkdördüncü Mektepten İmadettin Akgök Bana Karacahili Olduğum Meseleler Hakkında Malûmat Verdi

Yeni nesil, yepyeni bir dil kullanıyor. Biz bunu yadırgadık, garip bulduk. Karşıdan karşıya bir az alay ettik. Gazete sütunlarını bunlara kapadık, fakat mektep kitabı ve ders yolile bu yeni tabirler yeni nesil içinde tamamile yer etmiştir. Onlar da eski hesap, hendese vesair bizim bildiğimiz ağdalı tâbirleri hiç bilmiyorlar.

Yeni tabirlerin ilk mektep çocuklarının zihninde ne dereceye kadar yer ettiğine merak ettim. Kırk dördüncü ilk mektebi seçerek orada talebeden birile mülâkat etmiye karar verdim.

Daha kapıdan girer girmez gördüm ki çocuklar mektep, muallim bilmiyorlar, okuldan, öğretmenden bahsediyorlar.

Müdür ricamı iyi karşıladı. Benimle görüşmek üzere beşinci sınıftan 466 numaralı İmadettin Akgök'ü çağırdı.

İmadettin, siyah göğüslüklü, beyaz yakalı, uyanık, zeki bakışlı bir erkek çocuk... Ona ben de kendimi tanıttım, hiç sıkılgan değildi. Hemen yanıma oturdu.

— Bak, İmadettin, dedim. Şimdi sana bazı şeyler soracağım. Ben onların kara cahiliyim. Sen bana öğreteceksin.

Bu sözüm ona tuhaf geldi. Biraz da hoşuna gitti. Tatlı bir: «Peki» ile beklemiye başladı.

Getirdiği matematik kitabını karıştırıyorduk. Geometrik sayfalarında müselles bahsi üzerinde durdum:

— Bu nedir? dedim.
— Üçgen.
— Yani nasıl bir müselles?
— Eşkenar üçgen.
— Yanındaki?
— İkizkenar üçgen.
— Öteki?
— Kenarları eşit olmıyan üçgen...

Halbuki biz bunlara müsellesi mütesaviyüssakey, mütesaviyül'adla, muhtelifüladla falan diyordu. Bu karışık isimleri ezberler dururduk da yine asıl ne olduklarını anlamazdık, Şekilleri kavrardık, amma bir türlü hangi isim hangisinindir, bunu öğrenemedik.

İmadettin bana müsellesi tarif etti:

— Üçgen, üç doğru ile çitlenmiş bir düzey parçasıdır!

Bu cümleden birşey anlıyamadım, sordum:

— Bu söylediğinden bir mânâ çıkaramıyorum. Yani ne demek istedin?..

Gülerek:

— Üçgen böyle değil midir? diyip yüzüme baktı.

Neden sonra yine onun tercümesile anlaşıldı ki müselles, üç hattı müstakimin birbirini katederek meydana getirdiği bir satıh parçası imiş!..

Sayfaları birkaç numara daha çevirdik...

— Bunlar ne?

— Dar açı, dik açı, geniş açı...

— Zaviyei hadde, zaviyei kaime, zaviyei münferice mi demek?

— Evet öyle galiba...

— Ya şunlar?

— Doğru çizgi, eğri çizgi, kırık çizgi.

— Hattı müstakim, hattı münhani, hattı münkesir olacak değil mi—

— Bilmem, belki...

Cebinden kalem çıkararak küçük not defterine bir mütevaziyülmüstatilât çizdi. İzah ederek:

— Bakınız, dedi, cisimlerde üç boyut vardır. Uzunluk, genişlik, yükseklik...

Fakat biz boyuta, buut derdik. Diğerlerini tûl, arz, irtifa bilirdik.

Bir de daire çizdi:

— Bu da çemberdir. Şu bir parçası pay, bu noktadan bu

İmadettin Akgök

noktaya da kiriş denir. Böyle birşey de çembere deget olur.

Burada da dairedeki tavisden, veterden, mümasdan bahsediyordu.

İmadettin bir nısıf kutra yarı çap, mihvere eksen, menşura prüsma mahruta koni, ehrama piramit, kat'ı nakısa elips, tesviye ruhuna kabarcıklı düzeç, vakidi kıyasiye sadece Birim diyor.

O ufkiyi yatay, şakulü düşey, amudu dikey... Kesriâşariyi ondalık kesir biliyor. Zarbı çarpay, taksimi böyle, tarhı çıkarma, cem'i toplama..

O, Büyük Millet Meclisini Kamutay, mebusu saylav, paşayı general, hududu sınır, muharebeyi savaş, sulhu barış, istiklâli erginlik diye öğreniyor.

★

— Gazetede okuduğun şeyleri iyi anlıyor musun, İmadettin?

Bir suç isnat edilmiş insanların isyanile kendini müdafaa etti:

— Ebette anlıyorum!

— Amma hiç bilmediğin arapça kelimelere rastlamaz mısın?

— Tabii bu oluyor. Lûgatim var. Ona bakarım, öğretmene sorarım. Hem benim iki ablam var, biri Üniversitede, diğeri orta mektepte... Arapça oldu mu büyük ablam, öztürkçe oldu mu küçük ablam söyler.

Biraz durdu, Kendince mühim bir noktaya işaret etmek istiyordu:

— Yalnız, dedi, - bir aczin itirafını andıran bir açıklıkla - arapça kelimeleri öğrensem bile onları pek iyi anlıyamıyorum. Halbuki öztürkçe kelimelerle ne denildiğini, ne olduğunu adamakıllı öğreniyorum...

İmadettin, bütün mülâkatı, bir gazeteci kabul eden diplomat vekarile vermişti. Kendisine teşekkürler ettim ve ayrıldım.

Mektepten çıkarken şunu düşündüm: Küçücük bir Babil kulesi yaratmışız. Bu işin içinden nasıl çıkacağız.

NERİMAN HİKMET

Şehir ve Memleket Haberleri

Yalancı Prens

Eyüplü Halidin Muhakemesine Dün Başlandı

Kendisine Mısır prensi, Ege kaptanı ve polis umumî müfettişi süsü vererek yine birçok kimseleri dolandıran meşhur kadın avcısı Eyüplü Halidin muhakemesine dün birinci ağır ceza mahkemesinde devam edildi.

Halit kendisini Beşiktaşlı Anjele Mısır prensi ve terzi Sergise de polis umumî müfettişi olarak takdim etmiş ve dolandırmıştı. Dün bunların ikisi de şahit olarak dinlendiler. Evvelâ Sergis bildiklerini söyledi ve reisin gösterdiği yere oturdu. Mu...keme devam ediyordu. Sergis birdenbire ayağa kalktı ve elini kaldırarak bağırdı:

— Bay reis söz isterim. Halit beni mahkemenizde bile tehdit ediyor. Şehadet parmağile tabanca tetiğini çeker gibi işaret ederek beni öldüreceğini söylüyor. Kuzu gibi suçsuz olduğunu söyliyen adam burada bile beni korkutuyor. Rica ederim, vaziyeti tetkik ediniz.

Reis mahkemede bulunan polisi Sergisin yanına oturttu. Vazi yeti kontrol edecekti. Halit başını başka tarafa çevirdi. Sıra Anjele gelmişti. O da şöyle şehadet etti:

— Bir gün Beyoğlu postahanesine gidiyordum. Bu adam arkama takıldı. Bir gölge gibi beni takip etti ve en sonra şu teklifi yaptı:

— Matmazel ben sizi tanıyorum. Valideniz, dayınız nasıl. Ben validenizle görüşmek isterim. Ben Mısırlı bir zenginim. Beraber evinize geleceğim.

Ben onu evimize götürdüm. Annemle konuştu. Bu sırada kendisinin prens olduğunu, bankada 150 bin lirası bulunduğunu anlattıktan sonra benimle evlenmek istediğini söyledi. Bu suretle annemi kandırdı. O gece bizde ve benim odamda kaldı. Sabahleyin bana dedi ki:

— Bugün bankadan on bin lira alacağım. 10 liralık pul lâzım. Bana on lira veriniz. Hemşirenizle gidelim. Size de birkaç bin lira göndereyim.

Hemşiremle beraber sokağa çıktılar. Öğle oldu, kardeşimin gelmediğini görünce merak ettik. Onu aradık. Çocuğa:

— Sen burada bekle, ben şimdi gelirim, demiş ve savuşmuştur. Dolandırıldığımızı anladık. Eve döndüğümüz zaman 20 altın liraya alınan gerdanlığımın da çalındığını öğrendim. Polise müracaat ettik.

Bin lirası dolandırılan şahit Hafize gelmemişti. Muhakeme onun çağrılması için talik edildi.

Muğlada Pasif Korunma Tecrübesi Yapıldı

Muğla, 1 (A.A.) — Dün gece burada bir pasif korunma tecrübesi yapılmış ve saat 20,10 da tehlike işareti verilir verilmez herkes sığınaklara ve siperlere iltica eylemiştir. Tecrübe bir saat sürmüş ve bu müddet zarfında vazifedar olanlar kendilerine düşen vazifeleri muvaffakıyetle başarmışlardır.

ADLİYE KORİDORLARINDA

Remzi Baba...

75 Yaşındaki İhtiyar, Göricenin Yunanlılar Tarafından İşgali Üzerine Yüksek Gradolu Rakı İçmiş!

Polis, dün müddeiumumiliğe üfürükçülük yaptığı iddia edilen ve zil zurna sarhoş bir halde yakalanan Göriceli Remzi isminde bir bektaşi babası verdi.

Remzi baba 75 yaşındadır. Göricenin Yunanlılar tarafından işgali haberini duyar duymaz sur haricine çıkmış ve bu haberi tes'it için de yüksek gradolu rakı içmiştir. Polis hâkimin masasına bir de torba koymuş tu. İçinden bir Kenzülhavas, bir Yıldızname, bir de muşambaya muska gibi sarılmış yazma bir kitap çıktı. Bu kitapta birçok bektaşi nefesleri, hoş fıkralar, şiirler vardı. Bunları ayni zamanda hattat olan Remzi babanın kendi elile yazdığı anlaşılıyordu. Hâkim Münif iddianameyi okuduktan sonra uzun sakallı kalender tavırlı babayı süzdükten sonra:

— Yine mi geldin Remzi baba... Sen yaşından utanmıyor musun? Dedi.

Remzi baba sağ elinin parmaklarını açarak bağrına bastı ve hu!... der gibi eğilerek önüne baktı. Sonra isticvap şöyle devam etti:

— Pekâlâ neye sarhoş oldun?.. Bu kitaplar ne?

— Bay hâkim ben Göriceli bir Arnavudum. Ara sıra rakı kullandığım olur. Geçen sene İstanbula geldiğim zaman canım eğlenmek istedi. Türkiye rakılarının barut gibi sert ve yüksek dereceli olduğunu bilmezdim. Şişeyi ölçü tutayım, dedim. Beni sarhoş etti ve huzurunuza çıkardı. Bugün öyle gelmiyorum. Göriceyi Yunanlılar aldı. Orada üç kardeşim var. İtalyanlar kaçarken birçok vahşet göstermişler.. Acaba onları da kestiler mi diye içime bir korku düştü. Teessürümden fazla kaçırmışım. Affedersiniz. Kitaplara gelince ben Bektaşiyim. Göricede bir tekkede şeyhim, bu kitaplar matbu şeyler. Göriceye götürmek için sahaflardan aldım. Herkes alabilir. Evet Bay hâkim ben Göriceye gideceğim. Yaşım yetmiş beş amma.. Hâlâ dincim. İtalyanlardan intikam alacak kadar kuvvetliyim. Biiznillâh daha on İtalyan neferine karşı korum. Yazma ki tapta bir mecmuai eş'ardır. Buraya kelâmı kibar ile kibar kelâmı ve nefis nükteleri topladım.

Hâkim dosyayı tetkik etti. Remzi babanın gayri mevkuf muhakemesine karar verdi.

Soruyorlar ?

Birkaç okuyucumuz diyorlar ki: Işıkların söndürülmesi üzerine herkes birer el feneri almıştır. Fakat aldığımız fenerlerin pilleri 4-5 günde sönükleşmiye başladı. Muhtelif semtlerde 15 kuruşluk piller 30 kuruşa çıkarılmıştır. Galata, Beyoğlu dükkânlarında pilleri saklamışlar, satmıyorlar. Fenersiz pil satışında da nazlanıyorlar. Işıkların söndürülme müddeti birkaç ay sürecek olur ise saklanan pillerin yüz kuruşa çıkarılacağı söyleniyor. Acaba şimdiden buna bir tedbir bulunamaz mı?

Adanada Askerlerimize Yardım İçin Bir Suare Verildi

Adana (Hususî) — Adana kulübü huduttaki askerlerimize kış hediyesi hazırlamak için büyük bir suare tertip etmiştir.

Vilâyet Parti Kongreleri

Ankara, 1 (A.A.) — Aldığımız telgraflar Cümhuriyet Halk Partisi vilâyet ve kaza kongrelerinin yer yer toplantılarını yapmıya başladıklarını bildirmektedir.

Bu meyanda Gaziantep vilâyet ve Isparta merkez kazası ile İzmik kazası kongrelerinin içtima ederek mu hitlerini alâkadar eden mevzular üzerinde faydalı birçok temenniler izhar ve kararlar almışlar ve yine bu toplantıları münasebetiyle başta Milli Şef İnönü olmak üzere büyüklerimize karşı sarsılmaz bağlılık ve duygularını bir defa daha teyit eylemişlerdir.

Talebe Yurdları

Bu Müesseseler Tetkik ve Kontrola Tâbi Tutulmalıdır

Lise tahsilini bitirip de Üniversiteye kayıt ve kabul olunmak için gelen talebenin bir yurda yerleşmek meselesi çok mühimdir. İstanbulda bilhassa Üniversite talebesi için şu yurtlar vardır: Üniversiteliler yurdu, Yüksek tahsil talebe yurdu, Halkevi yurdu, Dicle talebe yurdu, Ege talebe yurdu, Ege kız talebe yurdu, İstanbul kız talebe yurdu, Toros talebe yurdu, Cümhuriyet Halk Fırkasının kız talebe yurdu, Kadirga talebe yurdu.

Bu yurtlardan kısmı âzamı hususî teşekküllerin elindedir ve bunların Üniversite idaresile bir irtibatları da yoktur. Bizce, Üniversite idaresi talebelerin hariçteki hayatları ile de yakından alâkadar olmalıdır ve meselâ, bu yurtlara yapılacak yardım mukabilinde bunlardan, talebenin daha muntazam ve daha rahat bir şekilde yaşaması sebeplerinin temin edilmesi istenmelidir.

Bu mesele hakkında Üniversite ordinaryüs profesörlerinden biri bir muharririmize şunları söylemiştir:

— Üniversite talebesi için yurt meselesi çok mühimdir. Hükûmet, bir plân dahilinde her sene bir bina yaptırarak talebenin hayatını bir intizama sokmalıdır. Fransada bu şekilde hareket edilmiştir.

Ege Mıntakasında Tütün Rekoltesi 34 Milyon Kilo

İzmir (Vatan) — Ege mıntakasında tütünlerin satışa hazır bir vaziyette olduğu anlaşılmıştır. Yalnız İzmir vilâyetinde 13 milyon 654,000 kilo olmak üzere bütün Ege mıntakasında tütün rekoltesi bu sene 34 milyon kilodur. Rekoltenin umumi vaziyeti geçen seneninkinden çok üstündür. Her sene 24 milyon liralık tütün alan Amerika piyasalarının bu sene ne kadar tütün alacağı belli değildir. İngilizler bu sene daha fazla tütün alacaklar ve Fransızların geçen sene giriştikleri uzun müddetli mübayaa taahhütlerini de yerine getireceklerdir.

Adanada Otobüs Servisleri

Adana (Hususî) — Adanadaki şehir otobüs servisleri genişletilmiştir. Ayni zamanda üç tane daha zarif otobüs getirtilmiştir.

Sıhhiye Vekili Ankaraya Döndü

Sıhhiye Vekili Dr. Hulûsi Alataş, dün sabahki ekspresle İstanbula gelmiş ve akşam trenile tekrar Ankaraya dönmüştür.

Sivasta İlk Kar

Sivas, 1 (A.A.) — Mevsimin ilk karı bu gece sabaha karşı yağmış ve ince bir tabaka halinde caddeleri kaplamıştır.

Genç kızlarımız askerlerimize çorap örüyorlar

İnhisarlar idaresi Cibali kutu fabrikası işçi kızları, kahraman askerlerimiz için ördükleri 274çift çorabı Eminönü Kızılay merkezine teslim etmişlerdir. Yukarıki resim, yurtsevet kızlarımızı faaliyet halinde göstermektedir.

SİYASÎ İCMAL

Fransa karşısında Almanya Ne Düşünüyor

Yazan: Vahdet GÜLTEKİN

Son zamanlarda cereyan eden siyasi hâdiselerde Almanyanın bilhassa bir noktada müteredditd ve kararsız olduğunu gösteren emarelere rastgelinmektedir ki bu da Fransa meselesidir.

Herr Hitlerin Fransız devlet reisi Mareşal Petain'le yaptığı bir ay kadar evvelki mülâkatla beraber, Almanya ile Fransa arasında henüz halledilemiyen ve halledilmek istenen meselelerin bulunduğu, daha doğrusu, bu temaslarda, Fransa ile Almanya arasında bazı meselelere bir şekil verilmek istenildiği anlaşılıyordu.

Fransa ile Almanya arasında, bir şekil verilmesi istenen başlıca mesele, Fransız müstemlekeleridir ki, bu hususta ötedenberi Almanya ile İtalya arasında fikir ayrılığı mevcut bulunmaktadır ve hattâ, iki Mihver devleti arasında bu harpte ilk ihtilâf mevzuu bu olmuştur denilebilir. Fransanın mağlûbiyeti üzerine, harbe girerek, sulh muahedesinde kendisine, paylaşılacak Fransız topraklarından pay koparmak isteyen İtalya, bu meselede Almanyanın teemmüllü hareketi ile karşılaştı ve âdeta, Mihver arkadaşına karşı bir iğbirar duymıya başladı. İtalyan matbuatında Fransız devlet ricali ve bugünkü hükûmet adamları aleyhinde sistematik surette tenkitler görülmekte ve İtalya, bilhassa, Fransada değişmiş bir şey olmadığı kanaatini besliyor görünmektedir.

Almanya ise, Fransayı, mağlûp olmuş ve Alman hâkimiyeti altına düşmüş bir memleketten ziyade, Alman siyasetine dahil olmuş bir devlet olarak göstermek arzusundadır ve bunun için, Fransa ile yapılması lâzım olan sulh anlaşmasını daima geciktirmektedir. Filhakika, garip bir nokta varsa o da şudur ki, Fransa ile Almanya bugün müttareke halinde bulunan iki eski muharip devletten ibarettir ve aralarında henüz sulh anlaşması imzalanmamıştır.

Almanyanın Fransa ile sulh muahedesi yapmak hususunda acele etmeyişi, bilâkis bunu geciktirmek istemesi kendi menfaati icabı düşündüğü bir noktadır ki bunda hakikaten tedbirli hareket etmektedir. Zira hâdiselerin ileride alacağı muhtemel şekilleri düşünerek büyük bir Fransız devletini bir esir gibi telâkki etmekte acele davranmamak şüphesiz Almanya için hayırlı olacaktır.

Bu itibarla, Fransız «başvekil muavini» M. Laval'in Herr Hitler tarafından Berline davet edildiği hakkındaki haberin arkasından Fransa ile Almanya arasında bazı mühim meselelerin konuşulacağı düşünülebilir.

JAPONYA VE AMERİKA

Almanyanın Avrupadaki «yeni nizam» teranesini Uzak Şarktaki Mihver devleti Japonya da bugünlerde kullanmıya başladı. Japon işgalini kabul eden Çin hükûmeti ile yaptığı son anlaşma üzerine, Çinin Asyadaki «yeni nizama» dahil olduğunu ilân ediyor.

Halbuki, Amerika, bu anlaşmıya Çinin tamamile Japonyanın Mihverine girmiş bir devlet olmadığını kabul ettirecek şekilde cevap verdi: Mr. Roosevelt dün bulunduğu bir beyanatta Amerikanın Çong King hükûmetini tanımakta devam ettiğini ve ona 100 milyon dolarlık bir kredi açtığını bildirdi.

Çocuk Esirgeme Kurumunun Hayırlı Bir Müessesesi

Çocuk Esirgeme Kurumu Beyoğlu kolunun açtığı çocuk polikliniği tanınmış çocuk doktorlarından Fuat Tanerin yardımile her hafta cuma ve salı günleri saat 10,30 dan 12,30 a kadar fakir ve kimsesiz çocukların muayeneye ve ilâçlarını da ücretsiz olarak vermiye başlamıştır. Kurumu kıymetli teşebbüsünden dolayı tebrik ederiz.

TAKVİM

2 BİRİNCİKANUN 1940
PAZARTESİ

YIL: 1940 - AY: 12 - GÜN: 337
RUMİ : 1356 — 2 inciteşrin: 19
HİCRİ: 1359 — ZİLKADE : 2

VAKİT	VASATİ	EZANI
GÜNEŞ :	8,04	2,22
ÖĞLE :	13,03	7,21
İKİNDİ :	15,28	9,46
AKŞAM:	17,42	12,00
YATSI :	19,19	1,37
İMSÂK :	6,20	12,37

Kozmopolitler

Yazan: Nahid Sırrı

30

Hasta teyzesinin yanından ayrılıp son trenle geleceğini Magdanın giderken temin etmiş olduğu günün sabahında Ali Muhsin Bey, hemen hiç kimseye haber vermeksizin, veda kartları bırakmak vazifesini Paristen birer itizar mektubile ödemek kararı içinde Berlin trenine bindi, Kopenhagdan ayrıldı. Berlinde ancak iki üç gün kalacak ve oradan Parise giderek, Londraya gitmek üzere Paristen geçeceğini gazetelerin haber verdikleri Türkiye Hariciye Vekilini orada bekliyecek, yeniden hariciye hizmetine girmek gayesile yapmıya hazırlandığı teşebbüslere orada başlıyacaktı.

İlk teması Ankarada, hattâ İstanbulda yapmayı istemiyor, otel odasında yalnız kalınca faraza vekilin ayaklarına kapanacak bile olsa Pariste edilmiş ricaların ileride çok başka bir şekil ve mizansen içinde anlatılabileceğini hesap ediyordu. Pariste vekilin Ankaradan çok daha mülâyim hislerle mütehassis olması mümkündü ve tafaza bir ret karşısında kalınsa bile: «— Hariciye Vekili benim Pariste bulunduğumu öğrenince haber yollayıp görüşmek istedi. Fakat ben vâki ısrarı kabul etmedim. Teşriki mesai kabil olmıyacağı kanaatinde iken ne diye bir hizmet kabul edeyim?» tarzında bir hikâye tertip etmek ve herkesi buna inandırmak daha çok kolay olmaz mıydı?.. Bundan başka, belki de Ali Muhsin Bey memleketine, karısının yanına Magdayı tamamile unutmuş olarak gitmek, Pariste bir iki macera geçirip eğlilik gönlünde kalan aşk küllerini tamamen savurmak istiyordu. Ve işte sebepleri anlatılan bu seyahat, yani Ali Muhsin Beyin Kopenhagdan ayrılıp ve iki gün yerine bir takım sebeplerle Berlinde bir hafta kalıp ondan sonra Parise gelişi, Enise Hanımın mektubunu epey geç okumasına sebep teşkil etti.

Mektup ise memnuniyetini ve karısının zekâsına karşı daima beslemiş olduğu takdir hislerinin daha kuvvetlenmesini mucip oldu. Enise romatizmalı ve hiç bir şeye yaramaz anasile beraber yani hemen hemen yapyalnız gittiği İstanbulda zamanını boş geçirmemiş, işte kızına fevkalâde zengin bir koca bulmuştu. (Suzanı güzel ve cazibeli bulmamakta karısile fikren müttefik bulunan Ali Muhsin Bey bu fevkalâde kısmeti ancak Enise Hanımın zekâ ve mahareti sayesinde temin ettiğinde şüphe etmiyordu.) İstanbulda yaşıyan Prenses annenin Prensliği tasrih edilmiyen oğlu tarifinden bu Müzeyyen Hanımefendinin Prensesliğinin sadece yalan olması ihtimalini gerçi hesap etti. Fakat, serveti hakkında kat'i teminat olduktan sonra, efradı esasen pek çok olan bir hanedana mensubiyetin iddia mahiyetinde kalması pek te mühim bir nokta teşkil etmezdi. Her şerefin ve her ünvanın paradan geldiği, paradan alındığı bir devirde yaşanmıyor muydu?

Vekille temas hiçbir müsbet netice vermese bile İstanbula dönmek hususunda karısına ve herkese karşı mükemmel bir fırsatı yakalıyabilmiş olmaktan bahtiyar, Ali Muhsin Bey telgrafı okur okumaz yazı masasının başına geçti ve karısına hitaben şu telgrafı yazdı:

«Bazı temaslar için Parise geldim. Kontinantal otelindeyim. On gün sonra İstanbula gelebilirim. Nişan gününü tesbitle telgraflayın. Mektup postada.»

XVI

Enise Hanım Prensesin konağına gitmek üzere apartımanın dairesinden çıkmış, merdiven sahanlığına varmıştı. Orada müvezzile karşılaştı ve kendisini tanıyan memur:

— Bir telgrafınız var! Diye ona küçük kâğıdı uzattı. Damga, telgrafın Paristen geldiğini haber veriyordu. Ve o anda Ali Muhsin Beyin Pariste olması ihtimali hiç hatırına gelmiyen Enise Hanım, telgrafın dayısı yani Madam Blanşın en küçük biraderi Mösyö Lacroix'dan geldiğine hükmetti. Bu, ailesinin bütün efradile bozuşup otuz sene evvel Parise «Tiyatro sahnelerinde büyük bir yıldız olmak üzere» koşmuş bir biçare idi ki, bazan dernie çatma kumpanyaların en ehemmiyetsiz rollerinde kullanılmak üzere vilâyetlerde veya dünyanın dört bucağında turnelere çıkar, bazan Pariste yarı aç sürünür, ve yılda iki kere de, gayetle acı bir mektupla perişan halini anlatıp kendilerinden yardım isterdi. Bu sefer bir yenilik yaparak mektup yerine telgrafı kullanmış oluyordu. Bunu düşünerek kâğıdı açan Enise Hanım ilk önce imzayı gördü, ve sonra, merdiven başında durup, telgrafın üç satırını ağır ağır okudu. Bundan sonra da, dönüp merdivenleri indi, sokağa çıktı, Teşvikiyeye inen caddeye sapacak yerde yukarıya tramvay caddesinden Şişlinin nihayetine, süvari karakolu cihetine doğru ilerledi.

Ağır ağır böyle yürürken içine dolmuş ve onu Müzeyyen Hanımın evine gidecek yerde bu yola sürüklemiş olan hissin sadece sevinç olduğunu birdenbire farketti ve kendi nefsinden âdeta utandı. Genç kızlık rüyalarına hakikat halini vermiş olan bu adamı demek ki, hâlâ seviyor ve özlemiş bulunuyordu. Ayni zamanda, onun da bu gelmiye şitap edişine bakarak, aynı şekilde Ali Muhsinin de kendisini özlediğine ve karşısına çıkan ilk fırsattan istifadeye şitap etmiş olduğuna hükmetti. Hep ağır ağır ilerliyordu, nerede ise gözleri yaşaracaktı. Süvari karakolunun nihayetinde bulunduğu meydana vardı ve oradan ileriye doğru giden iki yoldan Zincirlikuyu ve Maslak istikametinde giden yola, Cevatla bu yolda kısa bir müddet evvel yapılmış araba seyranı hatırına gelmeksizin saptı. Demek ki, Ali Muhsin nişan için İstanbula gelecekti ve şimdi Pariste bulunuyordu! Fakat Enise Hanım birden silkinip kendine geldi ve acı bir tebessüm güzel dudaklarını büzdü. Parise acaba

(Arkası var)

Yazan: NİLLA KUK

Dişi Kaplanla Güvercin Arasındaki Benzeyiş Gibi...

— 52 —

Rukiye elinde büyüttüğü Hurremi pek iyi tanıyordu. Mihrünnisaya olan sevgisinin gizli tarafı olduğunu herkese söylemekle beraber çocuğun üvey annesi için gizli bir aşk duyduğunu ve onun için yanıp tutuştuğunu biliyordu. Yalnız aralarında gizli buluşmalar olmadığına da kani idi. Zaten Mihrünnisa o kadar güzeldi ki onu peçesiz gören her erkek deli, divane olmıya mahkûmdu. Cihangir de Şeyh Baba adlı bir şehzade iken senelerce delilik halinde kalmamış mıydı? Kendisini Anber racasının kızile birleştirmek için Rukiyenin ne hileler yapması, ne kadar uğraşması lâzımgelmişti.

Hurremin hali herkesten berbattı. Babasının karısını delice seviyordu. Fakat ona hiçbir zaman sahip olamazdı. Bu aşk yüzünden de başka hiçbir kadının yüzüne bakmıya razı olmuyordu.

Rukiye, Babir hanedanını defalarla müşkül mevkilerden kurtarmıştı. Hurrem işine de bir çare düşünmiye koyuldu. Nihayet şöyle bir çare buldu:

Mihrünnisanın kardeşi Asaf Hanın Mümtaz adında bir kızı vardı. Bu kız halasına benziyor muydı, benzemiyor muydı. Rukiye bunun pek farkında değildi. Fakat Mümtazı Hurreme Mihrünnisanın tam bir benzeri diye methetmiye başladı:

— Tıpkı Mihrünnisanın kızı gibi... Ona ne kadar benzediğini tasavvur edemezsin, diyordu.

Rukiye, Mümtazın halasına benzediğine yavaş yavaş kendi kendini bile inandırdı. Bir gün Salimenin karşısında bile ayni iddiada bulundu. Salime istihza ile gülerek dedi ki:

— Ne kadar da benzeyiş, doğrusu... Biri dişi kaplan, diğeri güvercin yavrusu...

— Aman, Salime, sakın bu sözü Hurremin yanında tekrar etme. Bütün planı bozarsın.

Hurreme Mihrünnisayı delicesine sevdiren tarafın, genç kadındaki dişi kaplan ruhu olduğunu Rukiye de pek iyi bilirdi. Fakat dişi kaplan olsun, güvercin olsun, Hurreme Mümtazı sevdirmeyi aklına koymuştu. Salime bu işe karışmak istemedi. Asaf Hanı sevmiyordu. Haşmet Hanımın oğluna hiçbir zaman itimat bağlıyamamıştı.

Fakat Rukiye kendine güveniyordu. Kimsenin yardımına ihtiyacı yoktu. Şeyh Babanın Mihrünnisaya olan aşkı yüzünden çıldırdığı sıralarda Anber racasının kızını kucağına atmamış mıydı? Bütün iş ilk kıvılcımı uyandırmakta idi.

Bir müddet Hurremi sürekli surette tesiri altında bıraktı. Her gün Mümtazı methediyor, sesinin, yüzünün, ruhunun tıpkı halasına benzediğini söylüyordu.

Nihayet bir gün Mümtazın annesini çağırttı:

— Kadınım, dedi, ben ihtiyar kadınlar arasında yaşamaktan bıktım. Etrafımda genç, taze bir yüz istiyorum. Mümtazı bana baş nedime diye verir misin?

Daha o gün Mümtaz Hanım, Rukiye Sultanın baş nedimesi olmuştu. Daima onun dairesinde yaşıyordu. Hurremin analığını görmeyi âdet ettiği sıralarda Rukiye daima ortadan kayboluyordu. Hurrem karşısında, peçeli yüzile Mümtazı buluyor, onunla konuşuyordu.

(Arkası var)

Kulağımıza Çarpanlar

İsviçreliler Köstebeklik Ediyormuş

Umumî harpte Almanyada yeni bir kelime icat edildi: Hammstern, yani köstebeklik etmek...

Bu kelimeden maksat, kanunen ve sikalarla tevzi edilen yiyecekler haricinde el altından yiyecek tedarik etmek ve ihtiyat diye biriktirmektir.

İsviçre gazetelerine bakılırsa köstebeklik hastalığı son zamanlarda İsviçreyi sarmıştır. İsviçrenin hali de pek kolay değildir. Denize bitişik değil, zaten bitişik olsa bile deniz nakliyatı durmuş.

İsviçreliler harbin birinci senesi gayet disiplinle hareket etmişler: «Noksan varsa bunun yükünü hep beraber çekelim. Evimize boş yere yiyecek iddihar ederek başkasının hakkını almıyalım. Zaten yiyecek dayanmaz, bozulur, kurtlanır. Fazla ihtiyat diye kendi paramızı da sokağa atmış oluruz.» Yolunda akıllıca, vatandaşça düşünceler ortalığa hâkim olmuş.

Şimdi İsviçre gazetelerinde geniş neşriyat var. Köstebeklik hastalığının neticeleri hakkında halkın gözünü açmıya çalışıyorlar. «Yükü müsavi surette taşırsak hep beraber dayanırız. Bazılarımız açık gözlük etmiye kalkarsa hep beraber yanarız.» diyorlar.

İsviçre gazetelerinin bu yolda neşriyata girişmesine Alman gazeteleri gülüyorlar. «İşte, diyorlar, demokrat memleketler ile totaliter memleketler arasındaki fark... Bizde ortalık süt liman, orada münakaşalardır gidiyor.»

Bizce fark orada değil.. Demokrat memleketlerde bir dert olunca ortaya vuruluyor, açıkça çaresi aranıyor. Totaliter memleketlerde dertten kimse bahsetmiye cesaret edemiyor. Yara için için işliyor, tâ kangren olup kurtuluş çaresi kalmayıncıya kadar...

Ankarada Kırk Bin Kadın Eksiktir

1935 Sayımına Göre Ankarada Yüz Erkeğe 64 Kadın Düşüyor. Bu Nisbet Yeni Sayımda Yüz Erkeğe 74 Kadın Derecesine Çıkmıştır

Beş Sene İçinde Noksan Kadınların Ankaraya Gelmesi ve Nüfusun 250,000 Derecesine Çıkması Bekleniyor

Yazan: **M. H. Zal**

Ankara, dünyanın kadını en az şehirlerinden biridir. Dünyanın her büyük veya büyükçe şehrinde erkekten çok kadın vardır. Bazı memleketlerin büyük şehirlerinde bin erkeğe karşı bin altmış, hattâ bin yüz kadına kadar tesadüf edilir.

Halbuki 1935 nüfus sayımına göre, Ankarada yüz erkeğe ancak altmış dört kadın düşüyordu. Yani Ankara nüfusunun büyük şehirlerin normal haline varması için bu nüfusa tam kırk bin kadın katılması lâzımdı.

1940 sayımında nisbet değişmiştir. Bugün Ankarada yüz erkeğe karşı yetmiş dört kadın vardır. Fakat bir taraftan da umumî nüfus arttığı için Ankaranın nüfusundaki kadın noksanı yine kırk bin kadardır.

Neden böyle bir fark var? Başlıca sebep herhalde Ankarada mesken meselesinin halledilmemiş olmasıdır. Kiralar çok yüksek olduktan başka bunu vermeyi göze alanlar da ihtiyaçlarına göre mesken bulamıyorlar. Bunun için Ankarada vazifesi olan birçok memurlar, ailelerini İstanbulda veya diğer yerlerde babadan kalma evlerinde veya daha az para ile temin edilen kira evlerinde bırakıyorlar.

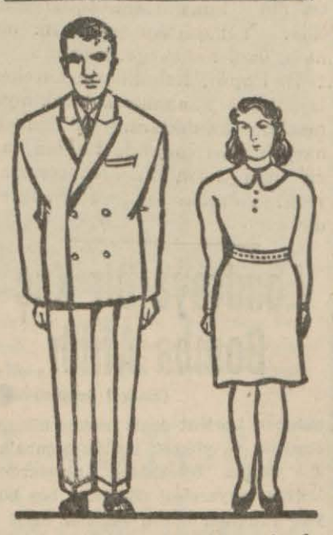

Sonra Ankarada pek çok da genç bekâr memur vardır ki mesken yokluğu ve diğer sebepler dolayısile evlenmeyi geciktiriyorlar.

Sebepler ne olursa olsun cins farkı bakımından herhalde Ankarada bir boşluk vardır. Tabiatin böyle boşluklara tahammülü yoktur. Normal şartlar kurulunca, Ankarada inşaat bir hamlede alıp yürüyecektir. Mesken davası halledilince birbirinden ayrı yaşıyan aileler Ankarada yerleşecek, genç bekârlar yuva kurmak ihtiyacını duyacaklardır. Belki kadın memurlar da artacaktır. Böylece memleketin her tarafından Ankaraya erkekten çok kadın akacak ve boşluğu dolduracaktır.

Ankara nüfusuna kırk bin kadın katılınca ayni zamanda bunlarla beraber erkek nüfus da artmış olacaktır. Meselâ şimdilik kocasından ayrı yaşıyan aileleri gözönüne getiriniz. Bunların Ankara haricinde yaşıyan erkek çocukları da elbette vardır. Ailelerin Ankarada yerleşmesi yolunda bir cereyan açılırsa kadınlarla beraber erkek çocukların, bir kısım kardeşlerle, bir kısım babaların da gitmesi beklenir.

Mütehassıslarla konuştum. Öyle tahmin ediyorlar ki dünyada normal şartlar avdet eder ve Ankarada mesken meselesinin halline çare bulunursa 1945 nüfus sayımında Ankaranın nüfusu 250,000 den aşağı olmıyacak ve bu nüfus içinde kadınların nisbeti erkeklere yaklaşacaktır.

GÜNDEN GÜNE

Sunî Heyelânlar

Yazan: ÜÇ YILDIZ

Dünkü gazetelerde okunan bir habere göre Norveçliler memleketlerinin dağlarını ötesinden berisinden delip aşındırıyor, Almanların geçit yollarını sunî heyelânlarla kapıyorlarmış.

Havadis bize Namık Kemalin meşhur beytini bir kere daha hatırlattı:

«Ne mümkün zulm ile, bidad ile imhayı hürriyet
«Çalış idraki kaldır muktedirsen ademiyetten»

Almanlar deniz aşırı kıtalarda müstemleke kurmaktan ümit kesince şöyle bir muhakeme yaptılar: «Avrupanın suyu mu çıktı? Hedef sürülecek toprak, boyunduruğa koşulacak insan olduktan sonra ondan Avrupada da var... Hem bunun için sefer meşakkatlerine de hacet yok... Tarla ve fabrikalarındaki işlerile ve fikir, ilim, sanat gibi bir takım boş hayalât ile meşgul olan bu tatlı ve yumuşak başlı insanları ürkütmek için bir parça tahrik, kapıları önünde kestane fişeği kabilinden biraz çat pat, paraşütle memleketlerinin ötesine berisine serpiştirilecek birkaç rovelverli adam yeter de artar bile... Bu tatlı ve yumuşak olduğu kadar da bilgili ve kabiliyetli insanlar arasından çıkaracağımız işçi lejyonlarını, zaman zaman birbirlerini tedip için kullanacağımız asker lejyonlarını hangi vahşi ve yontulmamış müstemlekeden temin edebiliriz? Hele şimdilik bunu yapalım. Daha ilerileri için Almanların Tanrısı bizimle beraberdir.»

Almanya bu hesabı yaparken yalnız bir küçücük noktayı ihmal etmiştir: Norveçte dağları kaydırmıya başlıyan ve adına idrâk denen ufacık ışığı.

Mamafih Nazi idaresi fikir hayatını kendi memleketinde o kadar kolay söndürmüş, ellerinde bayraklar, yakalarında kokartlarla sokakta geçit resmi yaptırdığı kendi fikir adamlarını ve üniversite profesörlerini o kadar kolay düşürmüş ve alçaltmıştır ki başka memleketlerde de bunun böyle olacağını zannetmesini bir dereceye kadar mazur görmek lâzımdır.

Haritaya bakıldığı zaman Asya kocaman bir gövde, Avrupa onun başı gibi görünür ki hakikaten de öyledir.

Almanyanın bu macerada en büyük hatâsı işe bu baştan başlamasında olmuştur.

Milyonlarca ve milyonlarca baştan mürekkep bir dünya; o başların her birinde bir ufak ışık ve o ufak ışıklardan her birinin altında derinlikleri ölçülemiyecek başka dünyalar... Almanyanın zorbalıkla yeni nizamına sokmak ve boyunduruğuna alıştırmak iddiasında bulunduğu Avrupa bu hesapsız dünyaların yekûnudur.

Boyunduruğun altındaki bu ışıklar daima yanacaklar ve her hangi bir taraftan bir müsait rüzgâr estiği vakit etraflarında yangınlar tutuşturacaklardır. Melek huylu sakin ve sulhperver Norveçlilerin dağları için için oyarak yaptıkları sunî heyelânlar yeni nizamı ergeç yutacak uçurumun bir timsali gibi görünüyorlar.

RESİMLE ADOLF HİTLER'in Hayatı

19 Bu gördüğünüz hayali harp resmine bakılırsa Hitler, 29 ilkteşrin 1914 günü (okla işaret edilmiştir) Beceler mevkiinde Fransızlara karşı takımının başında taarruz etmiştir. Bu esnada tek başına yedi ilâ on iki Fransız esir ettiği de rivayet edilir.

20 1915 martından 1916 eylûlüne kadar Hitler Lil civarındaki bu görülen siperlerde döğüşmüştü. Bulunduğu siperin sağında Bavyeralılar, solunda İngilizler vardı. Burada âmiri olan binbaşı Maks Aman Hitler hareketine ilk girenlerden biridir. Sonra Fölkişer Beobahter gazetesine müdür olmuştur.

21 Hitler: «Mücadelem» adlı eserinin bir yerinde diyor ki: «Pasevalk hastanesinde bulunduğum sırada siyasete geçmek kararını verdim.» İşte bu münasebetle Pasevalk'ta bir âbide yapılmış, üzerine «Siyasete geçmiye karar verdim» sözü yazılmıştır.

Spor Hareketleri

Dün Fenerbahçe ve Şeref Statlarında lig maçlarına devam edildi. Ve aşağıdaki neticeler alındı.

FENER STADINDA:

Beykoz - Galatasary

Fener stadında günün ilk karşılaşmasını Galatasaray Beykozla yaptı. Ahmet Gögdüm'ün idaresindeki bu oyuna Beykozlular tam kadrolarile sarı kırmızılılar da Faruktan mahrum olarak çıktılar.

İlk devrede gevşek bir oyun oynıyan Galatasaraylılar bu ihmallerinin cezasını çektiler. Ve mütevazin geçen bir oyunda Beykozlular bir de gol kazandılar. Ve devre 1-0 Beykoz lehine bitti.

İkinci devreye çok canlı başlıyan Galatasaraylılar oyunu daha ilk dakikadan Beykoz nısıf sahasına intikal ettirdiler. Bu hâkimiyet çok geçmeden semeresini verdi. Gündüz ilk Galatasaray golünü yaptı. Tekrar hücumâ geçen Galatasaraylılar ikinci, üçüncü gollerini kazanarak sahadan 3-1 galip ayrıldılar.

Fenerbahçe - Vefa

Günün son ve en mühim maçı Fenerbahçe - Vefa arasında idi.

Hakem Sami Açık Öng'ün düdüğile hücuma geçen Fenerbahçeliler derhal Vefa kalesini sardılar.

Üçüncü dakikada ortadan yapılan bir hücumda Niyazi ileri bir pas verdi. Ok gibi fırlıyan Melih kaleye yan bir vaziyette olmasına rağmen sıkı bir şütle Fenerin ilk golünü yaptı.

Bundan sonra oyuna tamamile hâkim olan sarı lâcivertliler çok geçmeden ortadan bir hücumda Melih vasıtasile ikinci gollerini de kaydettiler. Ve devre 2-0 Fener lehine bitti.

İkinci devre Vefalılar canlı başladılar. Fenerbahçeliler de muhakkak kazanacağız hâleti ruhiyesile gevşediler. Bundan istifade eden Vefalılar hücumlarını sıklaştırdılar. Ve ortadan bir hücumda Hakkı Vefaya bir gol kazandırdı. Bu gol Vefayı daha ziyade canlandırdı. Fenerbahçe müdafaası tamamen bozulmuştu. Nitekim Vefalılar Hakkı vasıtasile ikinci beraberlik golünü de yaptılar. Vaziyetin vahamet kesbettiğini gören Fenerbahçeliler akıllarını başlarına topiar gibi oldular. Bir dakika sonra da Vefa müdafaası hatalı bir hareket yaptı. Ve penaltı cezası verildi. Kaptan bunu gole çevirdi. Vaziyet 3-2 oldu. Fenerliler birbirine girmiye başladılar. Nitekim bu şuursuzluk Fenerbahçeye üçüncü beraberlik golüne mal oldu. Devre sonuna doğru yapılan bu beraberlik golü hasapları tamamen germişti. Bu arada Melih üçüncü golü yapacaktı. Fakat olmadı. Niyazi kale önünde düştü. Hakem düdük çalmıştı. Vefa müdafii başına basarken Melih yerinden fırladı. Bunu müdahale sayan hakem onu da oyundan çıkardı. Oyunun bitmesine bir dakika vardı. Niyazi topu Fikrete geçirdi. Süratle kaleye inen küçük Fikret sıkı bir şütle dördüncü galibiyet golünü yapmıya muvaffak oldu. Maç ta 4-3 Fener lehine bitti.

Kemâl Onan

ŞEREF STADINDA:

Kasımpaşa - Pera

Şeref stadının ilk karşılaşması Pera ile Kasımpaşa arasında olmuş Feridun Kılıncın idaresindeki bu oyuna her iki taraf tam kadrolarile çıkmışlardır.

Daha ilk dakikadan oyuna hâkim olan Peralılar yedinci dakikada birinci gollerini kazanmışlardır. Devre sonlarına doğru bir gol daha yapan Peralılar devreyi 2-0 lehlerine bitirmişlerdir.

İkinci devrede yine oyuna hâkim olan Pera üç gol kaydetmiş Kasımpaşalılar buna bir golle mukabele edebilmişlerdir. Maç ta 5-1 Peranın galibiyeti ile neticelenmiştir.

Süleymaniye - İstanbulspor

Şeref Stadında ikinci oyunu Süleymaniye ile İstanbulspor oynamıştır. Hüsnü Savmanın idaresinde oyunda takımlar tam kadrolarını muhafaza etmişlerdir.

Oyunun başından sonuna kadar İstanbulspor hâkimiyeti devam etmiş ve İstanbulsporlular arka arkaya üç gol kazanmışlardır. Devre sonlarına doğru Süleymaniyeliler penaltıdan bir gol yapmışlar ve devre de 3-1 Süleymaniye lehine bitmiştir.

İkinci devrede İstanbulsporun yaptığı iki gole Süleymaniyeliler bir gol le mukabele edebilmişler ve maç ta 5-1 İstanbulsporun galibiyetile sona ermiştir.

Beşiktaş - Topkapı

Şeref stadının son maçı şampiyona nın başında giden Beşiktaş ile Topkapı arasında olmuştur.

Şazi Tezcanın idaresindeki oyuna takımlar en kuvvetli şekillerile çıkmışlardır. Baştan nihayete kadar hâkim ve güzel bir oyun oynıyan Beşik taşlılar birinci devreyi 5-1 lehlerine bitirmişlerdir.

İkinci devrede ayni hâkimiyeti idame ettiren siyah beyazlılar beş gol daha kaydederek sahadan 10-1 galip ayrılmışlardır.

İkinci küme maçları

Karagümrük stadında Karagümrük Doğusporu 13-2, Davutpaşa Eyübü 2-0 yenmiş, Demirspor - Bakırköy 2-2 berabere kalmışlardır.

Anadoluhisarında da Anadoluhisar Rumelihisarına hükmen, Anadolu Beylerbeyine 3-1, Alemdar Hilâle 3-1 galip gelmişlerdir.

Amerika 166 Torpido Yaptırıyor

Nevyork, 1 (A.A.) — Nevyork Herald Tribune gazetesi yazıyor:

B. Roosevelt dün gazetecilere yaptığı beyanatta 166 torpidonun inşasını tesri ettirmek maksadile müdahalede bulunduğunu bildirmiştir.

Abone Ücreti

Türkiye dahilinde:

Senelik	6 aylık	3 aylık	Aylık
1400	750	400	150 kuruş

Hariç memleketler:

Senelik	6 aylık	3 aylık	Aylık
2700	1410	800 Kr.	yoktur

Radyo

Bugünkü Program

8 Program, 8,03 Radyo salon orkestrası, 8,15 Ajans haberleri, 8,30 Radyo salon orkestrası programının devamı, 8,45 Ev kadını - Konuşma. 12,30 Program, 12,33 Şarkılar 12,50 Ajans haberleri, 13,05 Halk türküleri, 13,20 Karışık program (Pl.)

18 Program, 18,03 Radyo caz orkestrası, 18,40 İncesaz fasıl, 19,15 Müzik: Meşhur sanatkârlar serisi, 19,30 Ajans haberleri, 19,45 Tek ve müşterek şarkılar, 20,15 Radyo gazetesi, 20,45 Müzik, Şan soloları, 21 Müzik: Dinleyici istekleri, 21,30 Konuşma, 21,45 Radyo orkestrası, 22,30 Ajans haberleri, 22,45 Cazbant (Pl.) 23,25 Kapanış.

ŞEHİR TİYATROSU
KOMEDİ KISMI
Fransız Tiyatrosunda
Bu akşam 20,30 da
D A D I

BULMACA

Soldan Sağa: 1 — Cet - Askerler 2 — Bir şark vilâyeti - Erkek ismi 3 — Mufassal bir nevi lûgat 4 — Tok gözlülük - İstifham 5 — Bir millet - Nota 6 — Bayağı - Bir kuş - Geniş lik 7 — Terazi - Nida 8 — Namus - İffet 9 — Dahil - Sinirli 10 — Daireler - Erkek ismi 11 — Bir arap memleketinin ahalisinden - Bir nebat.

Yukarıdan Aşağıya: 1 — Bir muharririmizin ilk ismi - Lâf 2 — Asri bir silâh - Geniş değil - Erkek 3 — Boş arazi - Yalnızlık 4 — Bir dağ - Çakmaktan emir 5 — Eski bir müdafaa silâhı - Vilâyet 6 — Tuzlu su - Başına (A) getirince bal yapar 7 — Büyük çadır - Su 8 — Su konulan kap - Uğursuz 9 — Süt veren hayvan - Meyve suyu 10 — Kadın ismi - Bir vilâyet 11 — Gemilerin sığındığı yer - Hattâ.

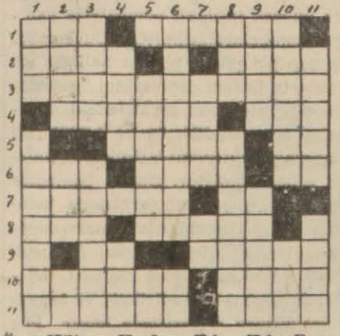

DÜNKÜ BULMACANIN HALLİ:

Soldan Sağa: 1 — Kuran - Sudan 2 — Alan - Cura 3 — Yaz - Yor - Laz 4 — Aş - Taret - Fa 5 — Na - Ud 6 — Parmaklık 7 — La - Ur 8 — Ör - Kilim - Ya 9 — Tık - Kıl - Dam 10 — Ezan - Kama 11 — Kabak - Yaman.

Yukarıdan Aşağıya: 1 — Kayak - Kötek 2 — Ulaş - Rıza 3 — Raz - Nal - Kab 4 — An - Tarak - Na 5 — Ya - Ik 6 — Korkaklık 7 — Reil 8 — Uc - Tulum - Ka 9 — Dul - Dır - Dam 10 — Araf - Yama 11 — Nâzan - Zamam

Edirne Asliye Hukuk Hâkimliğinden:

Muameleli gıyap kararı

Edirnenin Hacı Mercimek mahallesinde mukayyet olup Kazaz Salih mahallesinde oturan İdris oğlu Hasan Gökçesu, İstanbul Kasımpaşa yeni çeşmede Abdullah caddesi 48 numaralı hanede iken hâlen ikametgâhı malûm olmıyan Recep kızı Nazmi ye aleyhine açtığı terke müstenit boşanma davasının yapılan gıyabi muhakemesinde: Müddeaaleyhanın ikametgâhı meçhul bulunması itibarile mukaddema gönderilmiş olan dava arzuhali sureti bilâ tebliğ iade kılınmış ve yapılan ilânen tebligata rağmen müddeaaleyha mahkemeye gelmemiş ve gıyabında şahit dinlenmiş ve medeni halleri nüfustan sorulmuş ve kendisine cereyanı muameleden bahisle gıyap kararı tebliğine ve duruşmanın 26/12/940 tarihine saat 9 a talikine karar verilmiş olmakla keyfiyet tebliğ makamına kaim olmak üzere ilân olunur. 29/11/940

Hâkim: 1033

Romeo ve Jülyet ve Ladam O Kamelya kadar kuvvetli, fakat onlardan daha güzel, daha içli.. Dünya edebiyatının şaheserlerinden:
MANON LESKO
İpek Film Stüdyosunda çevrilen türkçe sözlü filmlerin en muvaffak olanıdır.

Harpten ateşini — Aşktan kudretini — Heyecandan esrarını alan büyük film
CASUS AŞIKLAR

Almanların Balkanlada Gözü Yok

(Başı 1 incide) ★

sine verilen rolü oynamak üzere İtalya büyük bir bahri devlet olarak harbe girmiştir. İtalya donanması daimi surette muharebeden kaçınmak, denizaltılarıla veya sair harp tesadüfleri neticesinde donanmamızı zayıf düşünciye kadar kuvvetlerini muhafaza ederek hiç değilse o zaman daha fazla bir galibiyet ümidile muharebeyi kabul etmek istiyordu. Fakat tahmin edilen İngiliz zayiatı vukubulmamış ve bu proje 16 gün gibi kısa bir müddet içinde tamir götürmez bir şekilde suya düşmüştür.

İngiliz donanması İtalyanların «Bizim deniz» dedikleri Akdenize hâkim bulunuyor. Geçen haziranda İtalya harbe girerken İngiliz donanmasına karşı yapılan ve Yunanistana hücum edilirken tekrarlanan bu çılgınca meydan okumanın neticeleri işte budur.

Beşinci Kol Boş Durmuyor

Başı 1 incide ★●

kim fısıltı ile de ağızdan ağza bir takım lâflar yaymıya çalıştıkları da farkedilmektedir.

Zabıtamızın bu faaliyetlerin membalarını dikkatle takip ettiğine şüphe etmiyoruz.

Memleketimizde ne Almanyaya karşı düşmanlık duyan ve ne de Almanya ile iktısadi münasebetlerin devamına taraftar bulunmıyan kimse yoktur. Bizim itirazımız bu gibi gizli kapaklı usullerle memlekette el altından bir takım cereyanlar uyandırmıya çalışılmasıdır. Bunları müretteplerinin hedef tuttukları maksadı temin edecek yerde aksine olarak itiraz ve infial hisleri uyanmasına ve aradaki münasebetlere emniyetsizlik karışmasına sebep olmaktadır.

★

BİR TASHİH

Dünkü sayımızda Anadolu ajansının Trans Osean ajansının tekzibi hakkındaki telgrafından sonra kendimiz de bir mütalâa ilâve ettik. Araya bir çizgi koyarak mütalâamız ayrılmamıştır. «İki gün evvel bu ajansın neşriyatı...» sözlerile başlıyan kısım bizim mütalâamızdır.

Yine dünkü sayımızda Chautemps ileChiappe'ın resimlerinin yeri değiştirilmiş ve bulmacada yeni tariflerle eski hal tarzının yeri değişmiştir. Özür dileriz.

Finlândiyada Askerî Hizmet 3 Seneye Çıkarılıyor

Helsinki, 1 (A.A.) — Yakında tasdiki beklenen bir kanun lâyihası ile askerlik hizmeti üç seneye çıkarılmaktadır.

Sovyet - Macar Ticaret Müzakereleri Tasdik Edildi

Moskova, 1 (A.A.) — Tass Ajansı bildiriyor:

Yüksek Sovyet meclisi divanı, Moskovada 3 eylûl 1940 da imzalanmış olan Sovyet - Macar ticaret ve seyrisefain muahedesini 30 sonteşrin tarihinde tasdik etmiştir.

Amerika Çin Hükûmetine 100 Milyon Dolarlık Kredi Açtı

Vaşington, 1 (A.A.) — Reisicümhur B. Roosevelt, Birleşik Amerika hükûmetlerinin Çin hükûmetine 100 milyon dolarlık bir kredi açtığını dün bildirmiştir. B. Roosevelt bu krediden yarısının umumi masarifine karşılık olmak üzere Çine verileceğini ilâve etmiştir.

B. Roosevelt, krediden geri kalan ikinci nısfın yakın bir âtide Amerikan ve Çin paralarını muhafaza ve idare etmek hususunda istimal edileceğini ilâve etmiştir.

Japonyanın Moskova Elçisi Lozovski ile Görüştü

Moskova, 1 (A.A.) — Japonyanın Moskova büyük elçiliğine geçenlerde tayin edilmiş olan general Tatekava dün akşam hariciye komiser muavini Lozovski ile bir mülâkatta bulunmuştur.

Fin Reisi Cümhuru

Helsinki, 1 (A.A.) — Yeni reisicümhur intihabatı ilkkânun ayı içinde yapılacaktır.

Yunanlılar Pogradeti Zapteddiler

Başı 1 incide★ ★

bulunan mühim mevzilerden uzun menzilli toplarını alelâcele kaldırmışlardır.

Müşahitler bu topların İtalyanların yeni bir hat teşkil etmesi ihtimali bulunan Elbasan tarafına sevkedildiği fikrindedir. Develi vâdisinde Yunan ileri keşif kolları müşkülâta maruz kalmadan vazifelerini görmektedir. İtalyan ricati yalnız Pogradet'e inhisar etmemektedir.

Manastıra gelen haberlere göre şimal cephesinde Yunan hücumlarını durdurmıya uğraşan İtalyanlar daha cenupta Leskoviç ve Kolonya arasında kuvvetli mukabil taarruzlar yapmışlardır.

Bu mukabil taarruzların püskürtüldüğü söylenmektedir.

Yunan harekâtı devam ediyor

Atina, 1 (A.A.) — Yunan başkumandanlığı tarafından dün gece neşrolunan 30 sonteşrin tarihli ve 35 numaralı resmî tebliğ:

«Taarruz hareketlerimiz bütün gün devam etmiştir. Çetin muharebelerden sonra kıtaatımız birçok noktada muannidane harbeden düşmanın mukavemetini kırmış ve derinleme mühim ilerleyişler elde etmiştir. Sağ cenahta ileri müfrezelerimiz Pogradet'e girmişlerdir. 6 top, 50 mitralyöz, çok mühim miktarda hava topu ve her türlü harp levazımı iğtinam ettik. 15 zabit 200 nefer esir aldık.

8 İtalyan tayyaresi düşürüldü

Atina, 1 (A.A.) — B. B. C. Salâhiyettar yüksek bir yunan şahsiyetinin beyanatına göre, Göricenin 20 kilometre şimalinde bulunan Pogradetin zaptı, Yunanlıların müstakbel hareketlerini pek çok kolaylaştıracaktır.

Ayni zat, Yunan kıtalarının cenup mıntakasında mühim ilerlemeler kaydettiklerini ve harekâtın Yunan kuvvetleri lehine inkişaf eylemekte bulunduğunu söylemiştir.

Yunan tayyarecileri, Arnavutluk arazisi üzerinde 8 italyan tayyaresi düşürmüşler ve cepheye gelen İtalyan kuvvetlerini muvaffakıyetle bombardıman etmişlerdir.

İş süngüye dayanınca...

Atina, 1 (A.A.) — Reuter Ajansının, Arnavutluk cephesinden dönen hususî muhabiri yazıyor:

İtalyan ordusunun mukavemeti, taze kuvvetler gelmesi üzerine kayda değer bir şekilde artmıştır. İtalyanlar top, tüfek ve mitralyöz kullanıldığı müddetçe iyi harp etmekte, panik, Yunanlılar süngü hücumuna kalktığı zaman vukubulmaktadır. İtalyanlar, göğüs göğüse muharebeler de küçük yangın bombaları kullanmakta, hiçbir zaman süngü istimal etmemektedirler. Köylerdeki ahalinin ve cephedeki askerin mütemadi bombardıman altındaki mâneviyatı her türlü sitayişin üstündedir.

Dün Atinaya hava taarruzu olmadı

Atina, 1 (A.A.) — Hava nezaretinin tebliği:

Bugün memleket dahilinde hiçbir düşman hava taarruzu vukubulmamıştır.

Aetos muhribi bir İtalyan denizaltısını batırdı

Atina, 1 (A.A.) — Atina Ajansı bildiriyor:

Salâhiyettar menabiden bildirildiğine göre, 21 sonteşrin tarihinde ve sabahın 9,45 inde, mülâzım Ekonomu Guras'ın kumandası altında bir kafileye refakat etmekte olan «Aetos torpito muhribi» saklandığı yerden kafileye bir torpil atan ve fakat isabet ettiremiyen bir düşman denizaltısını, bombalarla batırmıştır.

Brendizi müteaddit hücumlara maruz kaldı

Kahire, 1 (A.A.) — Hava kuvvetleri umumi karargâhının tebliği:

28/29 sonteşrin gecesi hava kuvvetlerimize mensup bombardıman tayyareleri Brindizi üzerine müteaddit hücumlar yapmışlardır. Askerî hedefler üzerine 12,000 kilo ağırlığın da yüksek infilâklı bombalarla yangın bombaları atılmıştır. Bu bombalardan bir grupu, bir hat halinde, rıhtımlarla benzin depolarının bulunduğu şehrin cenubu şarkisindeki mıntaka arasına düşmüş ve büyük bir yangınla müteaddit küçük yangınlara sebep olmuştur. Diğer bombalar da limanın cenubu şarkisinde bulunan deniz tezgâhlarıla benzin depoları civarına düşmüşlerdir. Pek şiddetli müdafaa ateşine rağmen hücumlarımız sona erdirilmiş ve tayyarelerimizden hiçbirisinde hasar bile vâki olmamıştır.

İtalyan tebliği

Roma, 1 (A.A.) — 175 numaralı İtalyan tebliği:

Yunan cephesinde, düşmanın mükerrer hücumları tardedilmiş ve kıtaatımız şiddetle mukabil taarruzlar da bulunmuştur. Julia dağ tümeni bilhassa temayüz etmiştir.

Şimali Afrikada: Anhat mıntakasından taarruzi bir keşif uçuşu yapan tayyarelerimiz tarafından düşmanın motörlü vasıtalarına küçük çapta bombalar atılmış ve bu vasıtalar kaçmıştır.

Albay Popof Diyor ki:

«İtalyanların Hata Ettikleri Aşikârdır»

Londra, 1 (A.A.) — Moskovada çıkan «Krasnaya Zzevzda» gazetesinde Albay Popof, İtalyan - Yunan harbinin safahatını gözden geçirerek diyor ki:

«Harp İtalyanlar için müsait cereyan etmemiştir. Çünkü İtalyanlar bir yıldırım harbi yapabileceklerini zannetmişlerdi. İtalyanların hatâ ettikleri aşikârdır. Yunanlılar harbe kâfi derecede hazır bulunuyorlardı. İngiliz hava kuvvetlerinin de müdahalesi esaslı bir yardım teşkil etmiş ve harekâtın gidişinde müessir olmuştur. Son seneler içinde İngilterenin Yunanistana açtığı krediler Yunanistanı muazzam bir hava üssü haline getirmiştir.»

B. Popof, İtalyanların hareket teşebbüsü Yunanlılara bırakmıya mecbur kaldıklarını ve üçüncü harp haftası sonunda İtalyan vaziyetinin büsbütün fenalaştığını yazarak makalesini bitirmektedir.

Londraya Bir Kaç Bomba Atıldı

(Başı 1 incide) ●

bulunan Lorient deniz üssüne hücum etmişler ve yüksek infilâk bombalarile yangın bombaları atmışlardır. İngiliz tayyareleri dönerken beş büyük yangının bütün şiddetle tahribat yaptığını ve infilâklar vukua geldiğini görmüştür.

Kolonyaya hücum eden İngiliz tayyareleri dahili limanı şiddetle bombardıman etmişler ve çıkan birçok yangın uzun mesafeden görülebilmiştir.

Tayyarecilerin söylediğine göre, doklarda yangınlar çıkmış, infilâklar vukua gelmiştir.

Bolonyada büyük çapta müteaddit bombalar dört dokla ve civarına isabet etmiştir. Yangın bombalarından birçok küçük ve bir tane de çok büyük yangın çıkmıştır.

Alman tebliği

Berlin, 1 (A.A.) — Alman orduları başkumandanlığının tebliği:

Cuma - Cumartesi gecesi Alman hava kuvvetleri Londra üzerine yeni bir büyük taarruzda bulunmuşlardır. Birbirini takip eden dalgalar halinde hareket eden tayyarelerimiz şehir üzerinde uçmuşlar ve bilhassa Paddington, Kensigton ve Battersea'ya ağır ve çok ağır bombalar atmışlardır. Büyük yangınlar çıkmış ve şehri aydınlatarak taarruzda bulunan tayyarelere yolu göstermiştir.

Liverpool, Birmingham ve Plymouth gibi diğer mühim askerî hedeflere de muvaffakıyetli hücumlar yapılmıştır.

Gündüzün Alman tayyareleri faaliyetlerini müsellâh keşif uçuşlarına hasretmişlerdir. Bu esnada müşahede edilmiştir ki, büyük yangınlar Plymouth'da ve bilhassa petrol depolarında hâlâ şiddetle devam etmektedir. Bu uçuşlar esnasında Londraya tekrar bombalarla taarruz edilmiştir.

Son Hafta İçinde 39 Alman Tayyaresi Düşürüldü

Londra, 1 (A.A.) — 30 Sonteşrin gece yarısı nihayet bulan hafta için de İngiltere üzerinde 39 düşman tayyaresi düşürülmüştür. Ayni müddet içinde 13 İngiliz tayyaresi kaybedilmiş fakat yedi tayyareci kurtulmuştur.

Sonteşrinin 24 ünde altı Alman tayyaresi düşürülmüş ve hiçbir İngiliz tayyaresi kaybedilmemiştir. 25 inde bir Alman tayyaresi düşürülmüş hiç bir İngiliz tayyaresi kaybedilmemiştir. 26 sında dört Alman tayyaresi düşürülmüş ve yine hiçbir İngiliz tayyaresi kaybedilmemiştir, 27 sinde 12 Alman ve iki İngiliz tayyaresi düşmüş fakat iki İngiliz tayyarecisi kurtulmuştur, 28 inde beş Alman ve yedi İngiliz tayyaresi düşmüş fakat bir İnginz tayyarecisi kurtulmutur, 29 unda sekiz Alman ve iki İngiliz tayyaresi düşmüş, iki İngiliz tayyarecisi kurtulmuş ve nihayet ayın 30 unda üç Alman ve iki İngiliz tayyaresi düşmüş ve yine her iki İngiliz tayyarecisi kurtulmuştur.

Bulgaristanda Yeni Demiryolları Yapılacak

Sofya, 1 (A.A.) — D. N. B. nin hususî muhabiri bildiriyor:

İlkbaharda mühim iki demir yolunun inşasına başlanacaktır. Bunlardan 100 kilometre boyundaki ilk hat Gorna, Malina ve Sopot şehirlerini ve 40 kilometre uzunluğunda olacak ikinci hat da Sindel ve Mırna şehirlerini birbirine bağlıyacaktır.

Kükla Çin Hükûmeti İle Yapılan Muahede

İngiltere ve Amerika Çan-Kay-Şek Hükûmetini Tanıyorlar

Nankin, 1 (A.A.) — D. N. B. Yeni Çin - Japon muahedesinin imzası münasebetile Japonyanın Çindeki fevkalâde mümessili general Abe bir nutuk söyliyerek demiştir ki:

«Bu muahedenin ehemmiyeti, imzasında değil tatbikatındadır. Yeni Çin - Japon muahedesi, Çin Cümhuriyetinin yegâne meşru hükûmeti olan Nankin hükûmetini tanımaktadır

General Abe, Japonya ile Çin işbirliği yapmadıkça Uzak Şarkta yeni nizamın kurulması mümkün olamıyacağını ehemmiyetle kaydetmiştir.

Londra, 1 (A.A.) — Japonyanın millî Çin hükûmeti olarak Nankin hükûmetini tanıdığına dair Tokioda neşredilen tebliğ hakkında Londranın salâhiyetli makamlarında şu cihet kaydediliyor ki, İngiltere hükûmeti Çin meşru hükûmeti olarak Şan-Kay-Şek hükûmetini tanımakta devam eylemektedir.

Vaşington, 1 (A.A.) — Gazeteciler toplantısında Hariciye Nazırı Hulldan dün Japonya ile Vang Şing Vei idaresi arasında imza edilen muahede hakkında Amerikanın ne düşündüğünü anlatması istenilmiştir.

B. Hull demiştir ki:

Amerika, tabii Çung - King hükûmetini tanımıya devam etmektedir.

Moskova - Tokio ihtilâflarının halli imkânı

Londra, 1 (A.A.) — Reuter Ajansının diplomatik muhabiri bildiriyor: Japonya ile Nankindeki kukla hükûmet arasındaki muahedenin en mühim maddeleri komünizme ait olanlarıdır. Bu maddeler, komünist tahrikâtına karşı karşılıklı müdafaa hususunda sıkı bir işbirliği derpiş etmektedir.

Böyle bir zamanda üçlü pakt ortaklarından biri tarafından kasden neşredilen bu maddeler Moskova ile Tokio arasındaki ihtilâfların halli imkânı ümitlerinin muvaffakıyetsizliğe uğradığı hakkında yapılan ilk resmî teyittir.

Şan-Kay-Şek, Japonyanın doğrudan doğruya veya Vang Şing Vei vasıtasile yaptığı teklif ve teşebbüslerin hepsini reddetmiştir.

Şan-Kay-Şek üç senedenberi harbetmekte ve hiçbir yorgunluk alâmeti göstermemektedir. Şan-Kay-Şek için en mühim olan şey Sovyetler Birliği ve Amerika tarafından yapılan yardımın artmasıdır. Binaenaleyh Vang-Şing-Vei ile aktedilen muahedenin imzası ve neşri bilhassa propaganda maksatlarını istihdaf etmektedir.

İsveçin 200 Tayyaresini Kanada Satın Aldı

Nevyork, 1 (A.A.) — Tass: United Press'in verdiği bir habere göre, İsveçin vaktile Amerikaya sipariş etmiş olduğu 200 tayyareyi Kanada satın almıştır. İsveç elçiliği, Valty Aireraf firmasının İsveç hükûmetile bu bapta yapmış olduğu mukaveleyi feshettiğini bildirmektedir.

Macar Hariciye Nazırı Mühim Beyanatta bulunacak

Budapeşte, 1 (A.A.) — Hükûmet partisinin konseyi, 16 kânunuevvelde İçtimaa davet edilmiştir. Bu vesile ile başvekilin ve hariciye nazırının mühim beyanatta bulunacakları haber verilmektedir.

Siyam Tayyareleri Savanak Üzerine 3 Bomba Attılar

Tokio, 1 (A.A.) — D. N. B. nin hususî muhabiri bildiriyor:

Nişi gazetesinin Hanoi'dan öğrendiğine nazaran Siam tayyareleri Fransız Hindiçinisinde Savanak arazisine üç bomba atmışlardır. Müteaddit ölü ve yaralı vardır.

Fransız Hindiçinisi umumî valisi general Decouse, Bangkoktaki elçiliğe keyfiyeti Siam hükûmeti nezdinde protesto için emir vermiştir.

Göricede Müstakil Arnavutluk Bayrağı

Başı 1 incide ●●

lim olmuşlardır. Yunanistan, son hareketile, Arnavutların kalbindeki tereddütleri dağıttığı için bütün Arnavutların bundan sonra tabii bir müttefik diye hareket edeceklerine şüphe edilemez.

Arnavutlar, bu son devrin içinde mütecavize karşı ilk kurşunu atan adamlardır, 1939 İtalyan işgalini silâhla karşılamışlardır. İstiklâle lâyıktırlar. Yarınki Balkan birliği veya federasyonu içinde müsavi bir âza sıfatile tabii mevkilerini alacaklardır.

Hiç şüphe yok ki Arnavutlar, hareketlerinin bundan sonraki safhasında bu mevkie lâyık olduklarını ispat edecek surette hareket edeceklerdir.

Ahmet Emin YALMAN

Bir Alman İaşe Gemisi Torpillendi

Londra, 1 (A.A.) — Bahriye nezareti bugün aşağıdaki tebliği neşretmiştir:

Bu sabah hücumbotlarımızdan bir taarruz devriye kolu, Hollanda sahili açıklarında büyük bir düşman iaşe gemisine taarruz ederek hasara uğratmıştır. Bu vapur 5.943 tonilâtoluk Santos adındaki Alman gemisidir ve Escaut mansabı açıklarında torpillendiğini bildiren imdat işaretleri vermiştir. Bütün hücumbotlarımız dönmüştür. Yalnız bunlardan biri, Santos'a refakat eden harp gemisinin ateşile ehemmiyetsiz hasara uğramıştır. Tarafımızdan iki yaralı vardır.

Şimal denizinin diğer bir kısmında hafif kuvvetlerimiz devriye gezen bir Alman hücumbotunu takip etmişlerdir. Düşman hücumbotu daha fazla olan sürati sayesinde karanlıkta kaçmıya muvaffak olmuştur.

Tayyareler de nakliye gemilerine hücum ettiler

Londra, 1 (A.A.) — Hava Nezaretinin istihbarat bürosu diyor ki:

Sahil müdafaa teşkilâtına mensup Beanfort tipinde bir tayyare geçen cuma günü 72 saat içinde üçüncü defa olmak üzere düşman iaşe gemilerine karşı muvaffakıyetli bir torpil taarruzunda bulunmuş ve bu suretle düşmanın 20,000 tonilâtoluk iaşe gemileri tahrip edilmiştir. Düşmanın sekiz bin tonluk bir vapurunun arkasına bir torpil isabet etmiş ve şimali Hollanda sahillerinde batmıştır.

Daha önce, kuvvetli himaye altında giden daha küçük vapurlardan mürekkep bir kafileye mensup diğer bir gemi ele geçirilmiş ve tayyaremiz hava dâfi toplarının saçtığı ateş tufanına rağmen vapurun üzerine inmiş ve torpilini atmıştır. Tayyare daha uzaklaşmadan bu vapur da arka tarafından batıyordu. Sonradan oralarda dolaşan bir devriye mezkûr vapurun yalnız üst kısmının su üzerinde bulunduğunu tesbit eylemiştir.

Hitlerin Mümessili Bükreşe Geldi

Bükreş, 1 (A.A.) — D. N. B. Codreanunun dün sabah yapılan cenaze merasiminde Hitler ve muavini Hess'i temsil eden Alman umumî valilerinden Von Schirach ve Böhle, Bürkeşden tayyare ile hareket etmişlerdir.

Dün akşam Alman elçisi Fabricius, Alman misafirleri şerefine bir ziyafet vermiştir. Ziyafette başvekil muavini ve lejyonlar reisi Sima, Romanyadaki Alman askerî heyeti reisi general Hansen ve Alman hava heyeti reisi general Spedel hazır bulunmuşlardır.

Rumanyada Bulunan Alman Kıt'aları Bir Geçit Resmi yapacak

Bükreş, 1 (A.A.) — D. N. B. bildiriyor:

Romanyanın üçler paktına iltihakı dolayısile Romanyada bulunan Alman talim ve terbiye kıtaatı yarın kral Mihalin ve başvekil general Antonescunun önünde bir geçit resmi yapacaktır.

VATAN'IN KÜÇÜK İLÂNLARI

İŞ ARIYANLAR:

İş arıyorum — İyi muhasebeye vakıfım. Her türlü büro işlerinde sabahtan akşama kadar ehven şartla çalışabilirim. Arzu edenlerin Vatanda (Üniversiteli) rümuzuna müracaatları.

İş arıyor — Her türlü muameleden anlıyan bir Üniversite talebesi ayda çok cüz'i bir paraya mukabil çalışmak istiyor. İstiyenlerin Vatanda (Nezih Seven) rümuzuna müracaatları.

İş arıyorum — Üniversiteye devam etmek şartile öğleden sonra veya gece saat 24 e kadar çalışmak üzere iş arıyorum. Vatan'da F. T. rümuzuna müracaat.

İş arıyorum — Sabahtan akşama hattâ gece yarısına kadar çalışabilirim. Vatan'da işçi rümuzuna müracaat.

MÜTEFERRİK:

Ders veriyor — Orta mektep talebelerine ehven şartlarla, riyaziye, fizik, kimya, tabiiye dersleri verebilirim. İstiyenler Vatan'da G. Ö. rümuzuna mektupla müracaat edebilir.

Pansiyon arıyorum — İstanbul cihetinde temiz bir aile yanında pansiyoner oturmak istiyorum. İstiyenlerin Vatan'da Z. M. rümuzuna istedikleri fiyatla müracaatları.

Bir Daktilo Aranıyor

Osmanlıcayı bilen ve makinede seri yazan, büro işlerinden anlıyan bir Bayan daktilo alınacaktır. Gazetemiz idarehanesine müracaat edilmelidir.

KABIZLIK HAZIMSIZLIK MİDE EKŞİLİK VE YANMALARINA

karşı, fazla veya içkili bir yemekten sonra hissedilen AGRI ve ŞİŞKİNLİKLERE karşı zararsız ve faydalı bir çare olan:

MAZON MEYVA TUZU

alınız.

MİDE VE BARSAKLARI

alıştırmaz ve zarar vermez. Horoz markasına dikkat. Tercihen büyük şişelerini alınız. Zira daha ekonomiktir.

Yalnız toptan için: Yenipostahane arkasında 31 No. da MAZON ve BOTTON Ecza deposu.

SANTA

Herkes, bilhassa çocuklar tarafından alınması gayet kolay ve müessir bir müstahzardır.

BARSAK SOLUCANLARINA

Karşı gayet tesirlidir. Barsak solucanlarının büyüklerde ve küçüklerde sebep olacağı tehlikeler göz önüne alınarak solucan hastalıklarında bunu kullanmaları faydalıdır.

Hekimlerimize ve halkımıza tavsiye edilen bu müstahzar her eczahanede bulunur.

Kutusu 25 Kuruştur.

(ABDEST BOZAN)

dediğimiz Şeritler; Çiğ Sığır Etiyle Yapılmış Pastırma ve Sucukları Yiyenler de Hasıl Olur. Uzunlukları 4 Metreden 10 Metreye Kadar Olan bu Solucanlar Kanımızı Emerek Bir Çok Tehlikeli Hastalıklara Yol Açarlar. Bunlardan Kurtulmak İçin En Birinci Deva TİMOFUJ dır. Kutuların İçinde Tarzı İstimali Yazılıdır. Her Eczanede Bulunur.

Sıhhat Vekâletinin müsaadesini haizdir. Reçete ile satılır.

TİMOFUJ, TİMOFUJ, TİMOFUJ

Devlet Demiryolları İlânları

Muhammen bedeli 8000 (Sekiz bin) lira olan 50 ton rezidü yağı 17/12/1940 salı günü saat 15 de kapalı zarf usulü ile Ankarada idare binasında satın alınacaktır.

Bu işe girmek isteyenlerin 600 (Altıyüz) liralık muvakkat teminat ile kanunun tayin ettiği vesikaları ve tekliflerini aynı gün saat 14 de kadar komisyon reisliğine vermeleri lâzımdır.

Şartnameler parasız olarak Ankarada malzeme dairesinden, Haydarpaşada teslim ve sevk şefliğinden dağıtılacaktır. (11368)

Sahibi ve Neşriyat Müdürü: Ahmet Emin Yalman
Basıldığı Yer: VATAN MATBAASI

Devlet Denizyolları İşletmesi İlânları

2 Birincikânundan 9 Birincikânuna Kadar

Muhtelif Hatlara Kalkacak Vapurların İsimleri Kalkış Gün ve Saatleri ve Kalkacakları Rıhtımlar

Karadeniz hattına — Salı 12 de (Güneysu), Perşembe 12 de (Karadeniz) ve Pazar 16 da (Aksu). Galata rıhtımından.

Bartın hattına — Salı 18 de (Konya), Cumartesi 18 de (Antalya). Sirkeci rıhtımından.

Mudanya hattına — Pazartesi, Salı 9.50 de, Çarşamba, Perşembe, Cuma 16 da (Trak). Cumartesi 14 de (Marakaz) ve Pazar 9,50 de (Trak). Galata rıhtımından.

Bandırma hattına — Pazartesi, Çarşamba ve Cuma 8.15 de (Marakaz). Galata rıhtımından. Ayrıca Çarşamba ve Cumartesi 20 de (Saadet). Tophane rıhtımından.

Karabiga hattına — Salı ve Cuma 19 da (Seyyar). Tophane rıhtımından.

İmroz hattına — Pazar 9 da (Tayyar). Tophane rıhtımından.

Ayvalık hattına — Çarşamba 15 de (Bursa), Cumartesi 15 de (Mersin). Sirkeci rıhtımından.

İzmir sürat hattına — Pazar 11 de (İzmir). Galata rıhtımından.

İzmir ilâve postası — Perşembe 13 de (Turban). Galata rıhtımından.

(11411)

NOT:

Vapur seferleri hakkında her türlü malûmat aşağıda telefon numaraları yazılı acentelerimizden öğrenilebilir.

Galata Baş Acenteliği — Galata rıhtımı, Limanlar Umum Müdürlüğü binası altında. 42362

Galata Şube Acenteliği — Galata rıhtımı, Mıntaka Liman Reisliği binası altında 40133

Sirkeci Şube Acenteliği — Sirkeci, Yelcu salonu. 22740