CUMA
30
AĞUSTOS
1940

ADRES:
Vatan Matbaası
Cağaloğlu, İstanbul
Telefon: 24136
Telgraf: Vatan, İst.

BAŞMUHARRİRİ:
AHMET EMİN YALMAN

FİYATI:
5
KURUŞ

Sene: 1
Sayı: 12

VATAN

SİYASİ SABAH GAZETESİ

Maarif Vekili İzmirde

İzmir, 29 (Telefonla) — Maarif Vekili Ankaradan buraya geldi. Yarın köy enstitüsünde tetkikat yapacaktır. Bu akşam Fuar gazinosunda şerefine bir ziyafet verilmiştir.

Kocatepede bizi kurtaranlar, kahraman ordumuzun Trakyadaki manevralarından birinde

Vatanın istiklâlini, bütünlüğünü, her zaman müdafaaya hazır şanlı ordumuzun Mehmetçikleri çelikten bir dıvar halinde geçerken

Otuz Ağustos

Zafer ve Tayyare Bayramı Bugün Bütün Yurtta Kutlanıyor

Karanlık İçinde Biricik Işık

Yazan: Ahmet Emin YALMAN

Karanlık bir dünya ortasında biricik ışık... Türkiyenin bugün arzettiği manzara budur.

30 Ağustos zaferimizin yıldönümünü dünyanın bugünkü hali karşısında kutlularken bu güzel ışık gözlerimizi nurlandırıyor. Kendi kendimize soruyoruz: Dumlupınar zaferile memleketin bugünkü kuvvetli, güvenli hali arasında nasıl bir münasebet var? Yirmi bir sene evvel bütün dünyanın bakasından ümidini kestiği bir memleket nasıl oluyor da bugün bütün insanlığa akıl yolunu, kurtuluş ve barış yolunu gösterebilecek bir mevkide bulunuyor?

Hakikat şuradadır: Dumlupınar yalnız bizim millî zaferimiz değildir. İnsanlık hesabına kazanılmış en büyük zaferdir. Tarihin mühim bir dönüm yeridir.

Hepimizin hatırımızdadır: 1918 galiplerinin gözlerine perde çekilmişti. Dört sene bütün insanlığın beraberce çektiği felâketlerden sonra hakikî bir barış, hak ve adalet kuracak yerde Versay, Sen Jermen, Triyanon, Nöyyi gibi adlar taşıyan muahedelerle yeni felâket tohumları ekiyorlardı. Eğer biz de herkes gibi, galiplerin satırına boynumuzu uzatsaydık ve Sevr muahedesini tanısaydık uzun müddet dünya yumruk hakkının hüküm sürdüğü bir yer olacak, göz gözü görmiyecekti.

Biz bu gidişe karşı tek başımıza isyan ettik. Bütün bir silâhlı âleme silâhları alınmış, yaralı halimizle karşı koyduk. İki sene içinde Dumlupınar gibi bir harika yarattık.

Bu sayede ilk olarak tam gönül hoşluğu ile bir barış imzalandı. Taahhüde girmek, söz tutmak gibi ölü kıymetler yeniden dirildi.

Atatürkün eşsiz rehberliği bizi ve insanlığı bütün bu neticelere kavuşturmakla kalmadı. Kendi nefsimize karşı da en büyük bir zafer kazanmamıza yol açtı.

İnsanlık için en büyük felâket membaı olan çılgınca toprak hırsını Türk milleti tarihte belki de birinci defa olarak katî bir tasfiyeye uğrattı. Biz (Millî Misak) diye millî yurdumuzun hududunu her vakit için iptidadan çizdik ve eski imparatorluk arazisi üzerindeki bütün iddia ve emellerimizi içimizden gele gele üstümüzden attık.

Millî Misak hududu en ümitsiz bir dakikada çizilmişti. Fakat kuvetli günlerimizde eski toprakları kazanmak fırsatları biribirini takip ederken de prensiplerimizden kıl kadar şaşmadık. Millî misak hududu haricinde toprak aramak söyle dursun, bu toprakları zorla bize verseler bunları

(Devamı Sa. 4 Sü. 4)

Türk Vatanında Bayram Var

Bir Milletin Şehamet Ve Kahramanlığının Anıldığı Günü Yaşıyoruz

Yazan: Cevdet Kerim İncedayı

Bugün Türk vatanında bayram var. Bu bayram; bizim için ne bir yıldönümü, ne de bir eğlenti ve teselli vesilesidir. Bu bayram; bir milletin şehamet ve kahramanlığının anılmasıdır. Hürriyet ve istiklâl deyince Türk milletinin ne olduğunun hatırlanması ve hatırlatılması günüdür.

Her Otuz Ağustos zafer bayramı günü, bizim için Türk vatanı bir dershanedir. Türk milleti o dershanede toplanır, kendi kendisini tedris eder. Tarihini okur, hilkatle başlıyan mazisinden yola çıkar, arzı keşfeden, beşeriyeti uyandıran cihangir ve medeniyet alemdarı ecdadile yürür, iyi ve kötü çağları dolaşır, kâh aydınlıkta, kâh karanlıkta kalarak dolaştığı bu tarih seferinin sonunda Dumlupınara vâsıl olur. Dumlupınar bize evvelâ şu hakikati söyler ve öğretir:

Türk; millet ve cemiyet hayatında siyasî münasebet ve kombinezonları ancak yardımcı vasıta saydığı, hakikî kıymetin kendi bünyesindeki maddî ve mânevî kuvvetler olduğunu şuur ile bildiği zaman ve kendini böyle hazırladığı vakit daima şerefli, daima hür ve müstakil ve daima hâkim yaşamıştır.

Türkün şarkta Japon ve Hint denizlerine, şimalde Sibiryanın buz dağlarına, garpte Avrupa içerlerine ve Afrikanın sonlarına

(Devamı Sa. 4; Sü. 5)

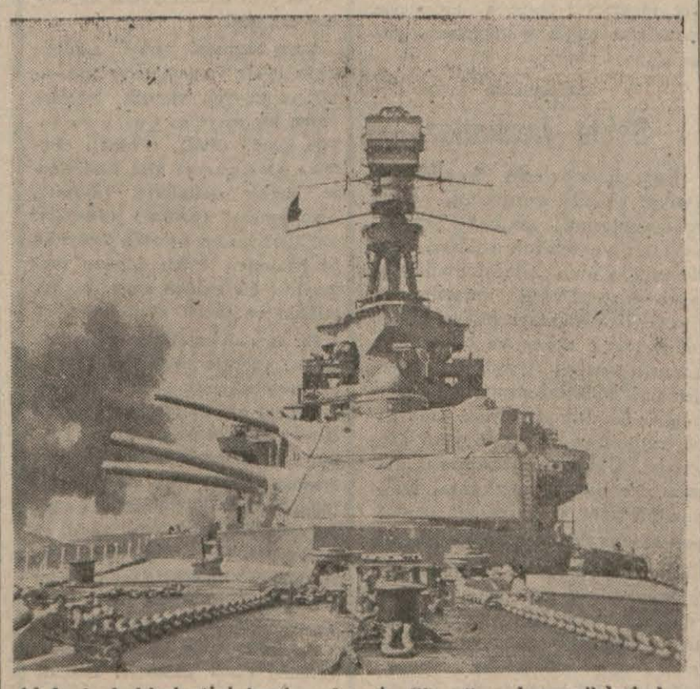

Akdeniz hakimiyetini temin eden İngiliz ağır kruvazörlerinden birinin ön taretlerinin salvosu

Dernedeki İtalyan Filosu Bombalandı

Kahire, 29 (A.A.) — İngiliz hava kuvvetleri kumandanlığı tebliğ ediyor:

İngiliz hava kuvvetleri, Libya çölünde «Koufra» vahaları gurubu üzerinde keşif uçuşları yapmışlardır. Bu kuvvetler Derne limanındaki gemileri muvaffakıyetle bombalamışlardır. Bir takım bombaların tamamile isabet etmiş olduğu görülmüştür. Bir geminin başından kıçına kadar yanmakta olduğu müşahede edilmiştir. İngiliz tayyareleri Derne'yi terkettikleri zaman başka bir gemide de yangın çıkmış bulunuyordu. Bütün tayyarelerimiz hareket üslerine avdet etmişlerdir.

Kızıldenizde «Mocra» adasına karşı bir hava seferi yapılmıştır. Bir takım binalara isabetli endahtlar ya-

(Devamı: Sa: 4; Sü. 4)

Londra Üzerinde En Uzun Hava Harbi

Londra, 29 (A.A.) — Bu geceki alarm işareti yedi saat on dakika sürmüştür. Bu Londrada şimdiye kadar verilen alârm işaretlerinin en uzunudur. Londra civarının müteaddit bölgelerine yüksek infilâklı bombalar düşmüştür.

İngilterenin şimali şarkisinde bir şehirde bir imdat postası üzerine dört bomba düşmüştür. Evler hasara uğramışsa da ağır yaralı yoktur. Ayni mıntakanın bir sahil şehrinde yüksek infilâklı altı bomba iki kiliseyi tahrip etmiş, birçok evleri hasara uğratmış ve birçok dükkânların kepenklerini parçalamıştır. Bir kişi ölmüş, müteaddit kimseler yaralanmış ve aralarında ağır yaralılar da kaydedilmiştir.

(Devamı Sa. 4; Sü. 2)

Istanbul ve Ankarada Yapılacak Merasim

30 Ağustos Zafer bayramı bugün bütün memlekette büyük merasimle tes'it edilecektir. Bu münasebetle sokaklar, resmî ve hususî daire ve müesseseler, meskenler bayrak ve elektriklerle süslenmiş bulunmaktadır. Birçok yerlere muhtelif vecizeleri gösteren levhalar konulmuştur. Geçit resminin yapılacağı Taksim meydanında bu maksatla tezyinat ve tenvirat tertip edilmiş, geçit alayını seyredecek heyetler için, İstanbul klübünün önünde tribünler hazırlanmıştır.

MERASİM PROGRAMI

Sabah saat 9 dan evvel İstanbul komutanı makamında tebrikleri kabul edecek, sonra üniversite meydanında toplanmış olan kıtaat teftiş edilecektir. Bu teftişi müteakip orduya hitaben bir nutuk söylenecektir. Daha sonra da şehir nâmına ve yüksek tahsil gençliği nâmına birer nutuk daha verilecektir.

Merasime iştirak eden askeri kıtalarla, polis ve itfaiye grupları ve mektepler Beyazıttan hareketle tramvay yolunu takiben Taksime gidecek lerdir. Oradaki geçit resminden sonra da bayrak çekme merasimi yapılacak ve en kıdemsiz bir subay da söyliyeceği bir nutukla 30 Ağustos zafer bayramını anlatacaktır.

Gece de Halkevlerinde bu münasebetle merasim yapılacak, temsiller verilecektir.

(Devamı Sa: 4, Sü: 6)

Ordu terfi listesinin ikinci kısmı

Ankara, 29 (A.A.) — Jandarma mensuplarına ait terfi listesi Reisicümhurun tasdikine iktiran eylemiştir. Bu terfi listesine nazaran Fevzi Aydın albaylıktan tuğgeneralliğe terfi etmiştir.

Yarbaylıktan, Albaylığa terfi edenler şunlardır:

1. Nail Özgüven, Ziya Kırbakan.

Binbaşılıktan Yarbaylığa Terfi Edenler

Salih Tunçer, Kadri Geledun, Niyazi Öcal, Tahsin Ünlüer, A. Rıza Gürsoy, Y. Kenan Sökmen, Necmeddin Savaş, A. Kemal Oğuztüzün, Kadri Erel, A. Tevfik Uygur, M. Kemalettin Tuzkaya, Şadi Korkut, Mithat Altınbulak, H. Hikmet Yıldıran, M. İzzet Bural, Nazmi Songar.

Ön yüzbaşılıktan Binbaşılığa Terfi Edenler

Necmeddin Yalçınkaya, Hilmi Gürel, A. Şevki Atay, Dün Gür, H. Tahsin Güvenç, Remzi Tapkır, Salih Erce, Zeki Savaşer, Enver Bayar, Şefik Kıyası, Sapkat Tuçay, Salâhaddin Aker, İbrahim Sungur, Nadir Özer. Nazmi Gönensu, A, Hamdi Ünal, Maz har Ünsal, Siyami Sunkar, Nazım Kayabaşı, Ziya Ulusoy, Münir Karamanoğlu, İ. Ethem Yardımoğlu, Necdet Karlı, H. Hayrettin Turunç, A. Şevket Önen, H. Hayrettin Turunç, A. Şevket Önen, Kâmil Birkan, M. Sıtkı Turgul, Necip Korkma; Nuri Künalp, M. Cemil Erden, Kenan Erkut, Celâlettin Aral, Remzi Tunger, Emin Akgün, O. Fevzi Oskay, İ. Hakkı Işlı, Salih Tengiz, Talât Arman, Necip Aykun, İ. Hakkı Ünver, Osman Öztürk, Cemil Doymor, Atıf Demirkan, A. Rıza Ergül, Memduh Oksay, A. Hamdi Taşar, Şükrü Tuneay, H. Saim Tümer, Asaf Yarçın, M. İrfan Seçer, Mustafa Tiryaki, Y. Ziya Umul, Eyüp Sabri Baran, Razi Aras, Abdülkadir Sezgen, Remzi Süberk, H. Turgut Akbaş, Nazif Tunçay, Mustafa Sezgen, Ahmet Yetgin, M. Talât Ergün, M. Ali Aksoy, M. Sadık Özaydın, İ. Hakkı Taylan, Abdülâziz Yenel, Muammer Karabulut, Rauf Ünce, Nazmi Atlığ, Aziz Erker, Fahri Atabaş, Lûtfü Akın, Ziya Güvener, Nuri Sümer, Haydar Çelik, Celâl

(Devamı Sa. 4; Sü. 2)

B. Terbiyesi Mükellefiyeti Kanunu bugün Tatbike girdi

Beden terbiyesi mükellefiyeti kanunu meriyete geçecek ve İstanbul vilâyeti dahilindeki onaltı kazada gençlik teşekkülleri merasimle açılacaktır.

Belediye hudutları dahilindeki kazalarda 18-20 yaşlarındaki mükellefler, belediye hududu haricindeki kazalarda da 15-20 yaşlarındaki mükellefler faaliyete davet edileceklerdir. Bu yaşlarda bulunup mektebe devam eden talebeler Maarif teşkilâtına dahil bulundukları için, hükûmete ait müessese ve fabrikalarda çalışanlar, ait oldukları vekâletin beden terbiyesi teşkilâtına mensup oldukları cihetle, ceza evlerindekiler de Adliye Vekâletinin bu sahadaki faaliyeti ile alâkalandırıldıkları için yeni teşkilâtın dışında bulunmaktadırlar. İstanbul vilâyetinin belediye hudutları dahilinde kanunun mükellefiyet çerçevesi içinde 5998 kişi tescil edilmiştir. İstanbul gibi nüfusu 800 bine yaklaşan bir şehirde mükellef

(Devamı Sa: 4 Sü. 1)

NOTLAR :

İstanbul Borsası

İki sene kadar evvel, İstanbul Esham ve Tahvilât borsasını, bazı borsacılara ceza olsun diye Ankaraya kaldırmıştılar. Hükûmet merkezinde bir borsa zaten lâzımdı. Naklin bu bakımdan faydası oldu. Lâkin İstanbul gibi milyona yakın bir şehrin esham ve tahvilât alım satımı şimdi kahvehanelerde ve han koridorlarında yapılıyor. Bundan borsacılar değil, müşteriler mutazarrır oluyor. İstanbula borsa lâzımdır. Halkın zarar görmemesi, tahvilâtın, millî tahvilâtın revacı bakımından.

— Ankaraya kalktı! Bir daha gelemez! diye iddiaya da mahal yok.

Payıtahtımıza lâzım olan her şeyi yeniden yapıyoruz. Çubuk barajını yapmak için Terkos gölünün suyunu mu boşalttık?

Türk-İngiliz Ticareti

Eşya Nakli İngiliz Filosunun Himayesi Altında Yapılacak

Lord Glem'in Beyanatı

Dün Ankaradan şehrimize gelmiş olan İngiltere imparatorluğu Balkanlar ve cenubu şarkî memleketleri ticaret teşekkülü reisi Lord Glem Conner bu sabah Yalovaya gidecek, oradan da tekrar evvelâ Ankaraya, sonra da İzmire geçecektir.

Lord, dün gazetemize verdiği beyanatında, Türkiye ile İngiltere arasındaki ticarî münasebetlerin inkişafı için uğraştığını ve bilhassa, Türkiyenin harp dolayısile ithalât bakımından maruz kaldığı müşkülâtı bertaraf etmek gayesile çalıştığını söylemiş ve sözlerine şu şekilde devam etmiştir:

«— Büyük Britanya İmparatorluğu Türkiyeye her türlü emtiayı temin edebilir. Burada kurulan İngiliz ticaret korporasyonunun maksadı da, bu emtianın Türk imalâtçıları tarafından mü-

(Devamı Sa. 4; Sü. 2)

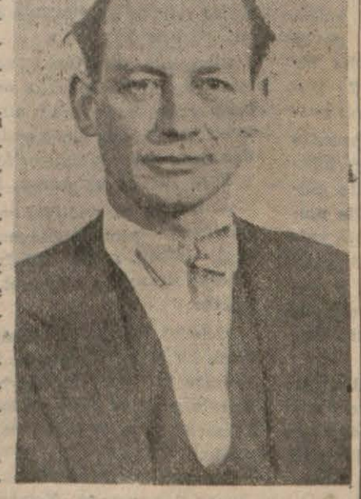

Lord Glem Conner

Viyana Konferansı İçtimalara Başladı

Romanya Noktai Nazarında Israr Edecekmiş

Bükreş, (A.A.) — Reuter: Bükreşteki kanaat, Von Ribbentrop, Kont Ciano, Manoilesco, Kont Csaky arasında Viyanada bugün yapılacak görüşmelerin çabuk neticeler vereceği merkezindedir.

Bükreşte ifade olunan Alman noktai nazarına göre, mihver, katiyen hakem vazifesi görmek niyetinde olmamakla beraber, Rumen ve Macarların anlaşmazlıklarını yeni bir teahhura meydan bırakmadan halletmeleri arzusundadır.

Bükreşte çıkan Bukarester Tageblatt Alman gazetesi, mülhem gibi gözüken bir makalesinde, Turnu - Severin görüşmelerinin muvaffakıyetsizliğe uğramasının mihverin canını sıkmış olduğunu tebaruz ettirdikten sonra, diyor ki:

«Adalet, şu noktai nazar ve-

(Devamı Sa. 4; Sü. 3)

IŞIK ve NUR PEŞİNDE

Güzel Çoban Kızıyle Türk Beyi'nin Şarkısı

Bu Sevda Şarkısı Nesillerdenberi Yunan Dağlarını Çınlatıyor

— 11 —

Yunanistanda Türkleri hatırlıyanlar yalnız Anadoludan gelen mülteciler değildi. Türk idaresinin eski Yunan topraklarından kalkmasındanberi bir asırdan fazla zaman geçti. Öyle olduğu halde Türklerin Yunan dilinde bıraktıkları sayısız kelimeler, Yunanlıların iyi ve güzel yaşamak san'atini Türklerden öğrendiklerine canlı şahitlerdir. En iyi yemeklerin isimleri, ev hayatında rahatlık ve ferahlık temin eden eşyanın ismi, hamama, bahçeye, ev tezyinatına taallûku olan isimler hep türkçedir. Sonra Yunan şarkılarında Türkler, ideal bir âşık olarak gösterilmektedir.

Babam Parnas dağında bir kamp kurmuştu. Yazı ormanlarda geçiriyorduk. Dağlara tırmanırken ilk defa olarak (Beyimin» şarkısını duydum. Garp tarihlerine bakarsanız Yunanistanda yaşıyan arazi sahibi bir Türk beyinin zalimlerin zalimi olması lâzımgelir. Fakat Yunan kadınlarının bu bey hakkında duydukları ve nesilerdenberi dilden dile geçen şarkılarda ifade ettikleri hisler, garp tarihlerinin hükmüne hiç de benzemiyor.

Duyduğum şarkı şöyle başlıyor:

«Ben bir güzel çoban kızıyım. Herkesin beğendiği, sevdiği çoban kızı benim.»

Yunan dağlarının bundan çok sevilen şarkısı yoktur. Sürülerinin başında bekliyen çobanlar, katırlarının arkasından dağlara tırmanan katırcılar hep bunu tekrar ederler.

Şarkı şöyle devam eder:

«Ben bir güzel çoban kızıyım. Bin koyunum var, beş yüz keçim var. Fakat varsın kurtlar koyunlarımı yesinler, varsın keçilerim çakallara yem olsun. Ben beyimin yanına gideceğim. Ben beyimin yanına koşacağım.»

Bu şarkı söylendiki zaman hiç bir Yunanlı kaşlarını çatmaz. Aksine olarak gözlerde çapkınca bir mâna, tavırlarda bir anlayış izi sezersiniz.

Şarkıda muhatap daima Türk beyi olmakla beraber Yunanistanın muhtelif yerlerinde ayrı şekiller vardır. Bunun bir şekline göre güzel çoban kızı evli imiş. Fakat beyin yanına koşmak için kocasını, evini bırakmış... Ortada böyle bir günah olmasına rağmen çoban kızının hareketini kimse çirkin bulmaz. Çünkü kızın, Türk beyine karşı olan aşkı o kadar derin imiş ki, ne yapsın, buna bir türlü karşı duramamış.

Güzel çoban kızı da kusurunu, günahını biliyor. Azap duyuyor:

— Meryem ana, Meryem ana, yaralı gönlüme şifa ver!

Diye feryatlar ediyor. Fakat bundan sonra kendini aşkının cazibesine terkediyor ve beyi ile konuşmıya başlıyor:

— Beyim, beyim, senin sağlığın, senin saadetin... Ben başka bir şey düşünmem.

Bey cevap veriyor:

— Senin de sağlığın, senin de saadetin... Güzel çoban kızı, herkesin beyendiği, sevdiği çoban kızı... Evime hoş geldin.»

Kız aşk heyecanları içinde ara sıra terkettiği evi, kocayı hatırlıyor:

— Meryem ana, Meryem ana, yaralı gönlüme şifa ver!

Fakat bu feryat biraz sonra yeni sevda galeyanı içinde eriyip gidiyor.

Yunancayı biraz öğrenir öğrenmez güzel çoban kızının şarkısını belledim. Hiç dilimden düşürmiyordum. Yunanlıların hepsi bir Amerikalı kızın bu şarkıyı belleyip söylemesinden zevk duyuyorlardı. Hiçbiri çıkıp da şöyle bir itirazda bulunmadı:

— Aman, şu şarkıyı söylemeyiniz. O güzel çoban kızı Türk beyinin evine kaçmakla günah işlemiştir, çirkin ve kötü bir şey yapmıştır.

Hayır, Yunanlıların gözünde bu şarkı, derin ve coşkun bir millî sevda macerasını terennüm ediyordu. Demek ki, Türklere resmen düşman gözü ile bakılmasına, onlara karşı bir ihtilâl yapılmasına rağmen Yunanlılar Türkleri daima derinden derine sevmişlerdir. Belki de ellerinde olmadan, istemeden sevmişler, hoş görmüşlerdir.

Babamın kampı etrafında birçok koyun ve keçi sürüleri vardı. Binlerce çıngırağın sesi kulağımızı dolduruyordu. Tıpkı akan ve coşan suların gürültüsüne benziyen sihirli bir orkestrayı daima dinler gibi oluyorduk. Bu arada çoban çocukları kavallarını çalıyorlar ve yosunlu topraklar üzerinde raksediyorlardı.

Pek çok geceler ben de sürülerin arkasına katıldım. Ormanlarda çoban kızlarile beraber ağaçlar altında yattım. Parnas dağlarında bana: «Amerikalı çoban kızı» adını takmışlardı.

İtiraf edeyim: Ben de kendimi bir çoban kızı mevkiinde görüyordum. Şarkıdaki çoban kızı gibi ufuklara bakıyar, beyin evini arıyor ve içimden gele gele:

— Senin sağlığın, senin saadetin beyim....

Diye çoban şarkısını tekrarlıyordum

Nil

İstanbullu Gözüyle

Bir Soba Borusu 125 Kuruş

Piyasada siyah ve galvanizli saçların azlığından ve fiyatlarının pahalı bulunmasından istifade kaydına düşen bazı sobacılar, sabuncu ve yağcılardan gayet ucuz bir fiyatla toplattıkları soda kostik bidonlarının siyah saçları ile büyük kıtada nebati yağ tenekelerinden soba borusu yapmakta ve çok fahiş fiyatlarla satarak halkı aldatmaktadırlar.

Vaktile on beş, yirmi kuruşa ve zorla satılan soda kostik bidonlarının son günlerde sobacılar tarafından hararetle toplanıldığı ve bu sebeple fiyatların yüz kuruşa kadar arttırıldığı ve bu bidonların bozularak elde edilen 80 × 120 eb'adında saçlarla soba, maltız ve soba borusu yapıldığı görülmüştür.

Bu münasebetle, saç fiyatlarını da tetkik eden bir muharririmiz, alâkalı tüccarlardan, piyasada siyah saç mevcudunun hemen kâmilen tükendiğini, galvanizli saçların ve bilhassa 10, 12 ve 14 kalınlığındakilerinin de pek az kaldığını âğrenmiştir.

Bu mal azlığı karşısında, soba borusu imalcilerinin fiyatları nazarı dikkati celbedecek şekilde arttırdıkları görülmüştür. Geçen kış 15 ile 25 kuruş arasında alınabilen siyah saç boruların adedine saç ve kuturlarının kalınlıklarına göre bugün 60 ile doksan ve galvanizli saçtan olanlarına da 70 ile yüz yirmi beş kuruş istenilmekte olduğu, maltız ve saç soba fiyatlarının da yüzde yetmiş derecesinde arttırıldığı görülmüştür.

İSTANBULLU

Belediyede:

Nüfus Tahriri

Şehrin numerotaj faaliyetine ait hazırlıklar bitmiştir. Nüfus tahriri işinde çalışacak memurlar da tesbit edilmiş bulunmaktadır.

Bu işde 16 bin kişi vazife alacaktır. Vazife alacak memurlara tebligat yapılmıya başlanmıştır. Nüfus tahriri işinin selâmetle cereyan edebilmesi için eylûl ayı içinde bu memurlara, muhtelif mıntakalarda, toplu bir halde konferanslar verilecek, sayımın ne şekilde yapılacağı, cetvellerin nasıl doldurulacağı kendilerine anlatılacaktır.

—o—

Noksan Vezinli Ekmek

Belediye müfettişleri Eminönünde ve Kadıköyünde noksan vezinli 101 ekmek, 22 francala musadere etmiş Darülâcezeye göndermişlerdir. Bundan başka temizliğe riayet etmedikleri anlaşılan Turingpalas, Sümerpalas, Florya otelleri de para cezasile cezalandırılmışlardır.

Bilezik Hırsızı

Bursa kaplıcalarında bir kadının çantasından altın bilezik ve yüzük çalan Bohora ismindeki Çanakkaleli bir kadın İstanbulda yakalanmış, Bursaya iade edilmiştir.

ŞEHİR HABERLERİ

Altıyüz Ton Kâğıt ve Paçavra Meydanda Kaldı

Sümer Bank Toplanan Kâğıtları Henüz Almıyor

İstanbul şehrinin çöplerini denize dökmeyi üzerine alan müteahhit, çöpten çıkabilecek ve işe yarayacak diğer maddeleri başka bir müteahhide satmıştır.

Haziran ayında yapılan çöp ihalesinden sonra ikinci müteahhit, kâğıt ve paçavraları çöplerden ayırmış, son günlere kadar elinde altı yüz ton kadar kâğıt birikmiştir. Biriktirdiği kâğıt parçalarını satmak istiyen müteahhit İzmit kâğıt fabrikasına başvurmuş, kâğıtların satın alınmasını istemiştir. İzmit kâğıt fabrikası çöplüklerden toplama kâğıt kırpıntılarını satın alamıyacağını bildirince, altı yüz ton kâğıt müteahhidin elinde kalmış ve bundan sonra da çöplerden kâğıt ve paçavraların ayırtılmasından vaz geçilmiştir.

İzmit kâğıt fabrikası dairelerde atılan kâğıtları toplamak istemekte ise de bir türlü bu kâğıtları toplamak için teşkilât vücude getirilememektedir.

Kadın Avcısı Eyüplü Halit

Bir hayli zamandanberi ortadan kaybolan ve ismi artık unutulmuş bulunan meşhur kadın avcısı ve dolandırıcısı Eyüplü Halit tekrar meydana çıkmıştır.

Beşiktaşta oturan Anjel adında bir kadın zabıtaya müracaat etmiş, Mahmut adında birinin kendisini alacağını vadederek para, altın bilezik ve kolyelerini alıp ortadan kaybolduğunu haber vermiştir.

Aradan iki gün geçmiş, bu sefer Zincirlikuyuda oturan Hafize adında bir kadın daha emniyet müdürlüğüne müracaat etmiş Osman adında birinin kendisini alacağını söyliyerek mücevherlerile bin lirasını alarak ortadan kaybolduğunu söylemiştir.

Nihayet dün akşam meşhur kadın avcısı ve dolandırıcısı Aksaray civarında başka bir av peşinde dolaşmakta iken yakalanmış emniyet müdürlüğüne teslim edilmiştir.

—o—

Nümunelik Et Mağazası

Halka iyi ve ucuz et yedirmek maksadile belediye muhtelif yerlerde et nümune mağazaları açmıya karar vermiştir. Nümunelik et mağazaları şimdilik nüfusun en çok tekâsüf ettiği Üsküdar, Beyoğlu, Kadıköy, Fatih, Beyazıt, Eminönü gibi semtlerde açılacak, sayıları bilâhare çoğaltılacaktır.

—o—

Ticaret Vekilinin Tetkikleri

Ticaret Vekili Nazmi Topçuoğlu dün toprak mahsulleri ofisinde meşgul olmuştur. Vekil, yeni ekmek çeşnisi etrafında alâkadarlardan izahat almış, buğday satışları, İstanbuldaki stok vaziyeti ve sert buğday fiyatında görülen anormal yükseklik hakkında tetkikler yapmıştır.

—o—

Maliye Vekili Ayvalığa gitti

Maliye Vekili Fuat Ağralı dün, birkaç gün kalmak üzere Ayvalığa gitmiştir.

Odun Fiyatı Tesbit Edildi

Fiyat mürakabe komisyonu dün toplanmış, odun fiyatları üzerinde yeniden tetkikler yaparak her cins oduna ayrı fiyat tesbit etmiştir.

Yarın sabahtan itibaren en iyi cins kuru Rumeli meşesi çekisi âzamî 435 kuruştan, yaş Rumeli meşesi 400, Anadolu meşesi 400, yaş ve kuru Anadolu meşe ve gürgen 380 kuruştan satılacaktır.

Komisyon ileride şehre bol miktarda odun geldikten sonra odun fiyatlarını tekrar tesbit edecektir.

—o—

Kitap Baskısı Devam Ediyor

Maarif Vekâleti neşriyat şubesi müdürü Faik Reşit, mektep kitaplarının baskı işlerile meşgul olmak üzere şehrimizde bulunmaktadır. Devlet matbaası, verilen direktif dahilinde kitapların baskı işlerini tamamlamıya gayret etmektedir. Neşriyat müdürü Faik Reşit, mektep kitaplarının hazırlıkları etrafında bir muharririmize şunları söylemiştir:

— Bu sene orta mektep ve liseler için basılmakta olan yeni kitaplarda esaslı bir değişiklik yoktur.

Kitapların basılmasına devam etmekteyiz. Tabı işlerinin ders yılı başına kadar yetiştirilip, yetiştirilemiyeceği hakkında bir şey söylenemez. Biz, mektepler açılınca kitapların, çocukların elinde bulunmasına çalışacağız.»

—o—

Sahte Avukatlar

Bazı açıkgözlerin kendilerine avukat süsü verdikleri, hattâ yazıhanelerine avukat tabelâsı astıkları ve telefon rehberi adreslerinde mesleklerini avukat olarak gösterdikleri anlaşılmıştır. İstanbul Baro idare heyeti bu gibileri tesbit etmiş ve haklarında kanunî takibat yapılmak üzere listesini Müddeiumumiliğe vermiştir. Müddeiumumilik tahkikata başlamıştır. Listede yedi isim vardır. Bunların arasında Galatada bir handa yazıhanesi bulunan bir genç te vardır.

İzmir Mektupları:

Ecnebi Malları da Fuarda Satılmalı

Yazan: Lûtfi Arif KENBER

Fuarın bu seneki vaziyetinde ecnebi firmaların iştiraki bakımından geniş bir boşluk göze çarpıyor. Sovyet Rusya, Fransa ve Şark memleketleri fuara iştirak edememişlerdir. İngiliz, Alman pavyonlarında eşya yerine muhtelif sanayi şubelerinin faaliyetini gösteren istatistikler ve resimler teşhir edilmiştir. Gerçi İngiliz pavyonunda İngiltere ile Türkiye arasındaki inkişaflara dair talik edilen grafikler çok istifadeli olmakla beraber ziyaretçileri hakkile tatmin edememiştir. Halbuki geçen seneki fuarada bu İngiliz pavyonu zengin nümunelerle dolu idi. Harbin icabatı olarak fuara iştirak edemiyen milletlerin boş pavyonları nazarı dikkati celbediyordu. İtalyan, Yunan, Macar ve Yugoslavya pavyonları nisbeten zengindir.

Fakat yalnız eşya ve mahsulât teşhiri ile büyük fedakârlıklara katlanacak normal bir zamanda bulunmadığımız için bu pavyonlardaki boşluğu hoş görmek zaruridir.

Macar pavyonunu ziyaret ve bu vesile ile de Bergama havalisini gezmiye gelen Macar Hariciye Nazırının yeğeni Mühendis Kont Teleki fuarın ecnebi kartiyesini biraz yayvan bulmuş Türk müessese ve teşkilâtına ait pavyonları daha ziyade beğenmiştir, Genç kont, Macaristanın gelecek fuarlara iştirak edebilmesi için Macar mallarının fuarda satılmasına müsaade edilmesini istemektedir. Nitekim Peşte fuarına iştirak eden ecnebi firmaların mallarını satmalarına müsaade edilmektedir. Hattâ Macar hükûmeti bu gibi malların gümrük resimlerinde ehemmiyetli tenzilât yapmaktadır. Eğer İzmir fuarında da bu tenzilât yapılır ve getirilecek malların satılması için bir formül bulunursa Macarlar, fuara daha geniş ölçüde iştirak edebileceklerdir.

Yalnız reklâm için böyle ağır külfetlere katlanmak hakikaten arzu edilir şey değildir. Yunan pavyonunda da ayni mütalâayı dinledim. Alman pavyonunda hemen hiçbir şey yoktur. Burada memleketimizle büyük işler yapan Alman fabrikalarının isimlerinden başka kayda değer bir şey görmedim. İzmir halkına bedii bir gezinti yeri olarak hazırlanan bu geniş sahadaki gazinolar tıklım tıklım.. Cazı, varyetesi insan akınlarını içine çekiyor. Fuarı ziyarete gelenler otel müşkülâtından şikâyet ediyorlar. Şehir otelini bir an evvel ikmal etmek lâzımdır. İzmirde hiç olmazsa 5 - 6 bin ziyaretçiyi misafir edecek, yatacak yer bulunmazsa fuara rağbet azalır. Lokantaları da ona göre tanzim etmek lâzımdır. Fuar gazinosunun yemeklerini o kadar calibi iştiha bulamıyanlar arasında ben de varım.

Fındık Fiyatları Amelî İmkânlara Uymalı

Giresunlu bir okuyucumuz yazıyor:

Fındık kooperatifinin kurulması müstahsil için çok faydalı olmuştur. Avrupa harbi başladığı sıralarda fındık fiyatları normalden çok aşağıya düşmüş, bu hal köylüyü sıkıntıya sokmuştu. Köylü malının mühim bir kısmını çok düşük fiyatla satmıya mecbur kalmış, elinde ancak bir miktar fındık kalmıştır.

Müstahsilin henüz elinde bulunan fındıklara iyi fiyat bulunması lâzımdır. Bu tedbir derhal alınırsa normal vaziyetin avdet etmesi kabil olacaktır.

Geride kalan fındıkların değer fiyatla satılması için de hükûmetin yardımına çok ihtiyaç vardır. Gerçi hükûmet yardımını hiç bir zaman esirgememiştir.

Geçen sene fındık komitesi tarafından alınan tedbirlerden biri, ihraç edilecek iç fındığın İstanbula 46,5 kuruştan noksanına satılamıyacağına dairdi. Halbuki o sırada Londra, Marsilya, Amerika vesair Avrupa piyasalarına yapılan tekliflere gelen fiyatlar 43 - 44 kuruş idi. Komite bu fiyatları kabul etmiyerek 46.5 kuruşta ısrar etti. Neticede fındıklarımız satılamadı. Sonradan Almanya ile yapılan anlaşmıya göre 46,5 kuruştan bir milyon küsur liralık iç fındık ihraç edilecekti. Fakat fop satılan bu mallar nihayet 42,5 kuruşa verilmiştir. Geçen aylarda yani fındığın tamam istihlâk edileceği mevsimde 3,4 milyon liralık fındık ihracı imkânı varken fiyat yüzünden ihracatımız geri kaldı. Tabiatile bu ihtiyaç İspanya ve İtalyadan temin edilmiştir.

Kooperatiften maksat köylüyü himaye olduğuna göre, köylünün bu zararı nasıl telâfi edilecektir?

Eğer fiyat tesbiti cihan piyasasına uygun olmuş olsa idi milyonlarca liralık fındık elimizde kalmıyacaktı, geriye kalacak olanın da kıymeti muhafaza edilebilecekti.

Almanya için komitenin tesbit ettiği mecburiyeti 42 buçuğa satış yapılması ve diğer Avrupa memleketlerine 46 buçuktan noksanına satılamaması bu işe büyük bir darbe vurmuştur. Eğer fiyatlar 40 kuruş olarak tesbit edilmiş olsa idi o zaman 42 - 43 kuruş arasında satışlara 4 - 5 milyon liralık fındık elden çıkmış olacak ve hattâ bu sene mahsulünün tutulabilmesine ve yahut fiyatın muhafazasına yardım edecekti. Bugün 28 - 29 kuruşa iç fındık fiyatının muhafazası imkânsız gibi görünmektedir.

Buna çare olarak eski mahsulü bu senenin mahsulünden dört kuruş kadar noksanına fiyatlandırmalıdır. Köylünün elindeki fındıkları da vakit kaybetmeden mübayaa etmelidir. Aksi halde fındık fiyatları düşebilir ve piyasa tamamen durgunlaşır.»

S. S.

DOKTORUNUZ DİYOR Kİ:

Üzümle Tedavi

— 2 —

İlâçların, kimya usullerile, saf olarak istihsal edilemedikleri eski devirlerde hekimler, birçok ot, nebat, kök ve meyvaları kullanmak, onların müessir maddelerinden tedavide istifade etmek yolunu bulmuşlardı. O zamanlara ait eski eserlerde üzümün şifalı hassalarına ve üzümle tedaviye dair yazılmış birçok tafsilât bulmak mümkündür. Fakat üzüm bugün de bu eski ehemmiyetini kaybetmiş değildir.

Taze üzümün temiz sıkılmış suyu, hasta ve sağlamlar için, sinirlere kuvvet, vücude ferahlık veren bir mayidir. Çünkü bu suyun içinde (Sud), (Potas), (Demir), (Manganez) gibi maddelerle birçok cisimlerin (Sülfat), (Karbonat), (Klorat) (Fosfat) milihleri vardır. Bundan doalyı eski hekimler, üzüm suyunu mükemmel bir maden suyu olarak telâkki ve tavsif etmişlerdir.

Bu faydalı maddeler sayesinde üzüm, vücutte albüminli gıdaların Metabolizmasında ehemmiyetli bir rol oynar. İdrarı ziyadeleştirir. (Üre) denilen zehirin böbreklerden kolaylıkla dışarıya atılmasına yardım eder. Ağır hastalıklardan yeni kurtulmuş, nekahat devresindeki hastalara zayıf ve kansızlara, veremlilere karaciğerlerinde, böbreklerinde taş ve sancı olanlara, Nikrislilere üzüm mükemmel bir deva teşkil eder.

Yalnız üzümün bu şifalı tesirlerinden şeker hastaları istifade edemezler.

Üzüm tedavisi taze üzümle yapılmalıdır. İlk günlerde, mide ve bağırsak bozukluklarına meydan vermemek için, üzüm tedavisine (250-300) gram gibi az bir miktardan başlamalı. Sonra, yavaş yavaş, ziyadeleştirmelidir. Alıştıra alıştıra yenirse günde (3-4) kilo üzüme kadar çıkmak mümkündür. Bu miktarı muhtelif öğünlere ayırmak lâzım ve münasiptir.

Memleketimiz, dünyanın en meşhur ve en güzel üzümlerini yetiştiriyor.

Bu yerli meyvamızın sayılamıyacak derecede çok olan kıymetli hassalarından, hasta ve sağlam, herkesin istifadesi mümkündür. Ve bu istifade hem sıhhî, hem de iktısadî olmak gibi iki katlı bir kıymet ve ehemmiyeti haizdir.

Dr. Nuri Ergene

Bir Tayin

Belediye evrak müdürlüğüne, Bursa seferberlik sabık müdürü Hüseyin Candan tayin edilmiştir.

— 12 —

Nasreddin Hoca karısına olanı biteni anlatmış. Kadın ağlamış, sızlamış. Gamından kederinden kendini kaybedecek, bir daha teselli bulmıyacak gibi görünmüş, fakat Nasreddin Hoca gamlı kederli ayrılıp giderken, arkasından bağırmış: «Aman efendi, hazır o tarafa gidiyorsun. Kunduracıda bir çift kırmızı papuç görmüştüm. Bunu alıp bana gönderir misin?» Hoca hiç ses çıkarmamış. Papucu alıp göndermiş.

Biraz sonra asılacağı sehpanın önüne gelmiş. Güya asılacak değilmiş de, güvey girecekmiş gibi vücudünde birdenbire bir iştihanın kabardığını duymasın mı? Bunun üzerine bir kahkaha basmış. Ardı arası kesilmeden gülüyormuş. Kadı, hocanın asılma dakikasında keder edeceğini, ağlıyacağını beklerken bu kadar keyifle gülmesine akıl erdirememiş. Fena halde merak etmiş. «Hoca, sebebini söyle» diye yalvarmıya başlamış. Hoca hiç ses çıkarmaz, gülmesine daha fazla hızla devam edermiş. Nihayet kadı dayanamamış, demiş ki, «Niçin güldüğünü söylersen, seni affedeceğim, asmıyacağım.»

Nasreddin Hoca da nihayet anlatmış: «Sen sarığımın ucu sarkıyor diye beni asmıya karar verdin. Karım bunu duyunca ağlıadı; amma arkasından benden bir çift kırmızı papuç istedi. Sonra sehpanın önüne geldim, vücudümde güya güvey girecekmişim gibi bir iştiha kabartısı duydum.

İKİNCİ GELİŞ

Bugünün ve Yarının Romanı

YAZAN: M.H.ZAL

«Bu deli dünyada her şey meğer birbirine denk imiş» diye gülmem tuttu. Bunu görünce sen merak ettin. Beni asmıya kadar gitmiş iken merakın yüzünden suçunu unuttun. Bunu da görünce daha çok güldüm. İnsan, içinde böyle hep birbirine denk şeyler yapılan bir dünyada yaşarken de güler, öldürken de güler »

Hikâyenin ne netice çıkarmak lâzım geleceği âşikârdı. Dünyada her şey birbirine denk olacak kadar aşağı bir seviyede... Böyle bir hayat fazla ciddiye alınmıya, bu yüzden gam, keder edilmiye lâyık değil...

Yani Ali çavuş demek istemişti ki:

— Başına ne geldiğini sormuyorum. Fakat her ne gelmişse dünyanın umumi gidişi ile denktir. Böyle olduğuna göre fazla ciddiye alınmıya ve kasavet çekmiye değeri yoktur.

Mehmet Ali, işittiği hikâyenin tesiri altında kalmıştı. Ali çavuşun hakkı vardı. Bu hayatta her şey cidden birbirine denk idi. Kurulu gidişten biraz yukarısı; çıkılması zahmetli, sarp bir yokuş manzarası gösteriyordu.

Bir defa kendi hayatı... Senelerce ilim sevgisi ile çalışmıştı. Kembriçte tarih tahsil ederken ne hülyaları, vardı. Sonra bir ecnebi şirketi için tütün satın almaktan ibaret bir maddî uğraşma, bütün varlığını senelerce işgal altına alabilmişti. Tatlı rüyalarla bir yuva kurmuştu. Bu yuvayı ahenk ve saadetle doldurduğunu sanmıştı. Eşi, tesadüfün ilk karşısına çıkardığı gence, hayatı zorla sürüklediğini, genç kızlık rüyalarının yerine gelmemiş olduğunu söylemişti. Evet, her şey birbirine denk bir hayat... Bu hayat, kendini denk bulmadığı her şeyin üzerinden hiç acımadan silindirlerini geçiriyor, eziyor, geçiyordu.

Ya sonra dünyanın bugünkü hali... Asırlardanberi bütün dünyaya yüksek kıymetler dağıtan saraylar, bir millet, baş çevirinciye kadar, ne olduğunu kendisi de anlamadan çökmüştü. Dünyaya hâkim diğer bir millet, başına tokmak yemedikçe burnunun ucunu görememiş, her tokmakta da gözünü ancak bir adım ilerisine dikebilmişti. Karşısındakileri içinden yıkmanın yollarını keşfeden, yıldırım şeklinde zaferler elde eden üçüncü bir millet de tarihin bütün misallerine ve tecrübelerine gözlerini yumuyordu. Düşmanlarının yaptığı yanlışları kısas zihniyeti ile birer birer tekrar ediyor, her milletin hakkına candan saygı göstermek, emniyet kurmak sayesinde elde edebileceği asıl büyük ve devamlı zaferi göremiyordu. Dünyanın her yerinde esir milletleri kurtarmak, dünyayı herkes için yaşanacak bir hale koymak yolunu tutacak yerde ezeli bir istiklâli olan Avrupa milletlerini de Asyalılar, Afrikalılar gibi boyunduruğa vurmıya uğraşıyordu.

Diğer taraftan yeni dünya tarihe karşı vazifelerini görecek yerde gelecek siyasi seçimde çapul hangi partiye düşecek endişesinden başka bir şey düşünemiyordu. Orada milyonlarca insan, gözleri başka hiçbir şey göremiyerek kendi kendilerini parti kavgasına, talân kaygusuna vermişlerdi. Evet, her şey, herkes birbirine denk bir dünya...

Bundan ilerisi yok muydu? Her şeyi birbirine denk olan şu dünyayı yükseltmiye çalışmaktan ümidi kesmek mi lâzım geliyordu? Mehmet Ali bunu kabul edemiyordu. Hayatı, mevcut gidişe körkörüne adım uydurmak, yemek, içmek, süslenmek, eğlenmek, işte güçte göz boyıyarak mevki yapmak diye telâkki etmek lâzım gelse hayatın yaşanmıya değeri kalır mıydı?

Bir yurdun varlığı ve ilerlemesi de, insanlık ideallerinin kuvvetlenmesi de ancak kendinden başkalarını düşünebilen, fedakârlığı zevk sayan fertlerin yüzü suyu hürmetine olabilirdi. İçinde fedakârlık ateşi sönen, her ferdi kendi gemisini kurtarmayı kaptanlık sayan milletleri mutlaka kölelik bekliyordu.

(Devamı var)

Vaziyet

Siyasî, Askerî

Yine Viyana Konferansı

Macar - Rumen davasının topsuz, tüfeksiz halli için Viyanada açılan konferansa dair gelen haberler, ilk temaslarda Romanyalıların bidayetteki tekliflerinden vazgeçmek istemediklerini hissettiriyor. Romanyalılar «Turnu Severin» de Transilvanyadan verilecek kısmın pazarlığından evvel, nüfus mübadelesi işinin hallini teklif etmişlerdi. Vermiye razı oldukları arazi, Macarların ana vatan saydıkları Transilvanya haritasında dar bir şerit halinde kalıyordu.

Macarların istediklerile Romanyanın vereceği arasında büyük fark Turnu Severin müzakerelerinin kesilmesini mucip olmuştur.

Mihverciler, iki tarafın izzeti nefsini koruyarak işi muslihane neticelendirmek maksadile Viyanayı toplantı yeri intihap ettiler. Bu suretle ne Romanya Macaristanın, ne de Macaristan Romanyanın ayağına gitmiş vaziyete düşmiyerek tekrar buluşmuş oldular. Mihver matbuatı, dünkü ağzını değiştirmemiştir. Hakemlik iddiasında olmadıklarını yazıyorlar ve «Kont Ciano ile Ribbentrop'un çantalarında Macar - Rumen hududunun yeni haritaları yoktur» diyerek arazi meselelerine katiyen müdahale niyetinde olmadıklarını anlatmak istiyorlar.

Maamafih, bu gibi teminat, böyle konferanslarda, zevahiri kurtarmak için daima verilir. Fakat işin iç tarafında lâzım olan müdahaleler ve tesirler bol bol yapılır.

AMERİKADA MECBURİ ASKERLİK

Amerika senatosu mecburî askerlik lâyihasını kabul etti. Bunu Cümhurreisinin bir zaferi, ayni zamanda Cümhurreisi intihabatına tesir edecek bir hâdise olarak kaydedebiliriz.

İNGİLTERE - İSPANYA

Cebelitarık'ın askerî valisi General Leddl Alceziras İspanyol valisine iadei ziyaret etti. İngiliz valisine Cebelitarık tersanesi kumandanı refakat ediyormuş. İspanyol karargâhında İngilizlere verilen ziyafette, İngiliz kralı Majeste Corç'un ve General Frankonun şerefine kadehlerin kaldırıldığı, ziyafetin çok samimî bir hava içinde geçtiği haber veriliyor.

Bu hâdise, Cebelitarık hakkındaki İspanyol emellerinin İngilizlerle bir harbi göze alacak kadar taşkın olmadığını gösterir.

HAVA HARPLERİ

Londrada dün sabaha kadar devam eden tehlike işareti yedi saat on dakika sürmüştür. İngilterede şimdiye kadar bu kada uzun tehlike işareti verilmemiştir. Fakat ne atılan bombaların, ne de tahribat derecesinin yedi saatlik tehlike işaretile mütenasip olmadığı bildiriliyor.

Bu vesile ile İngiliz hava kuvvetlerine iltihak eden «Dev bombacılar» lâkabile anılan tayyareleri hatırlatalım. Amerikaya bilhassa ısmarlanan dev bombacıların üç saat mütemadî uçuşlar yapacak kadar benzin aldıkları halde tonlarca bomba taşıyacakları öğrenilmiştir.

Pek muhtemeldir ki, yakında Berlin üstünde gözükecek bu cins bombardıman tayyareleri Berlinlileri yedi saat sığınaklarda kalmıya mahkûm etsinler.

Ş. A.

BORSA

29 Ağustos 1940

	Açılış - Kapanış
Londra	5,24
Nevyork	132,20
Cenevre	29,605
Atina	0.9975
Sofya	1.6225
Madrid	13,90
Budapeşte	26,5325
Bükreş	0,625
Belgrad	3,175
Yokohama	31,1375
Stokholm	31,005
Esham ve Tahvilât	
Türk borcu 1 peşin	18.75
Sivas - Erzurum 2	20.09
Sivas - Erzurum 3	20.09
Anadolu Demiryolu mümessil peşin	34.96
Merkez Bankası peşin	102.75

İhtilâlci Paris?...

TARİHTEN YAPRAKLAR

Yazan: Kadircan KAFLI

İhtilâlciler Şehri Petrol Dökerek Yakıyordu; Sen Nehri Ateşten İki Duvar Ortasından Akıyordu

Bazı memleketlerde millî ve siyasî hareketler vilâyetlerden merkeze doğru inkişaf eder; bazılarında ise her şey devlet merkezinden çıkar ve beklenir. En iyisi, gerek merkezin, gerek vilâyetlerin, millet mukadderatı hakkında ayni derecede hassas olmalarıdır. Fransada ötedenberi bütün hareketler, bütün kalkınmalar Paristen doğmuştur. 1870 te bu şehir hemen teslim olmadı ve Fransız milleti ancak kolu, bacağı yaralanmış bir adam gibi daha uzun zaman şerefli mücadeleler yaptı; sulh şartları üzerinde tesir etti. Fakat bu sefer Paris, tek silâh patlatmadan teslim olundu ve işte Fransa başsız bir gövde halinde, sessiz duruyor.

Bununla beraber bu halin hep böyle devam edeceği iddia edilemez. Hattâ «Paris»in bir gün ayaklanması, bütün memleketi de harekete getirmesi beklenebilir. Nitekim 1870 te uzun ve kah ramanca bir müdafaada bulunmuş; ilk Versay mütarekesinin üstünden uzun zaman geçmeksizin «Cümhuriyet»i kurtarmak için harekete geçmiş, kanlı, ateşli ve korkunç günler yaşamıştır. Bu ihtilâl Parisin Şark mahallelerinde oturan ameleden çıkmış ve tarihte kommün diye meşhur olmuştur.

★

Paris halkı Almanların muhasarası sırasında iki aydanberi ekmek görmemişlerdi; fıçılarla şarap ve alkol içmişlerdi; gerek vücutça, gerek ahlâkça zayıf düşmüşlerdi. Fransanın bir ihanete kurban gittiğini sanıyorlardı. Uzun bir çalışma, hazırlık, disiplin ve hesap mahsulü olan «zafer» i kazanmak için cesaret ve fedakârlığın kâfi olduğuna inanmışlardı. Mütarekeden sonra kurulan «Millî Meclis» in büyük bir kısmı hükümdarlık taraftarlarından ibaret olunca sabırları tükendi; «Cümhuriyet» in elden gittiğini gözlerile görmüş gibi heyecana kapıldılar. Sosyalist ve enternasyonalistler bunu fırsat bildiler. Zaten işçiler muhasara esnasında askerlik etmiş kimselerdi ve silâhlarını muhafaza ediyorlardı. Sosyalistler bu sayede iş başına geçmiye, programlarını tatbike karar verdiler. Federation républicaine de la garde Nationale ismi altında teşkilât yapıldı; bir merkez komitesi seçildi. 4 Mart 1871 de her şey bitmişti. Almanların sulh için ilk şart olarak Şanzelize'yi işgal edecekleri öğrenildi; oradaki Fransız askerleri Monmartr ve Belvil'e çekildiler; ihtilâlciler silâh depolarına hücum ettiler; 450 bin tüfek buldular ve ihtilâl ordusu harbe hazırlanmış oldu:

İşçilere iş bulunamaması, asker gündeliği olan bir buçuk frangın pahalılığa göre pek az olması, şahsî hiddetleri körüklüyordu; Millet Meclisi 15 şubatta gündeliği bir miktar arttırmıştı; fakat 10 martta muhasara esnasında müddetsiz uzatılan borçların normal zamanlarda olduğu gibi ödenmesi hakkında bir karar verdi. İşte o zaman tamam 150 bin Parisli hakkında borçlarını ödeme kudretleri olmadığı için dava açıldı.

18 martta hükûmet reisi Tiyer'in emrile iki alay asker Monmartr'daki 234 topu almak üzere gönderildi; fakat kâfi miktarda at olmadığı için iş uzadı; bu sırada erkek, kadın ve çocuklardan ibaret bir halk kütlesi askerlerin aralarına katıldı; onlara içki veriyorlar, bütün milletin kardeş olduğunu söylüyorlardı. Saat onda ihtilâlciler iki generali ele geçirdiler; bir duvarın köşesinde kurşuna dizdiler; silâhlı ve kanlı ihtilâl o zaman başladı, iki ay sürdü.

Tiyer, bütün hükûmet arkadaşlarile, kumanda heyeti ve kendi tarafında kalan askerle birlikte Paristen çıktı.

Merkez komitesi şehremaneti binasına yerleşti. «Paris kommünü umumî meclisi» nin kurulmasına başlandı. «Kızıl bayrak» kabul edildi. Millî meclisin Versaydan kovulması için harekete geçildi; lâkin bir netice çıkmadı ve ihtilâlcilerin «kardeş, arkadaş» denilen kumandanlarından hükûmet eline geçenler hemen kurşuna dizildi; ihtilâlciler buna mukabil Pariste kalmış olan piskopos gibi mühim şahısları tevkif ettirerek rehin tuttu.

Tiyer İsviçreden dönen Şark ordusunu ve Almanlara esir iken mütareke üzerine serbest bırakılan 150 bin askeri Almanların gözleri önünde teşkilâta bağladı ve Parisii beş hafta süren bir muhasaraya aldı.

21 mayısta saat dörde doğru deniz askerleri Otöy'den baskın verdiler; akşam Sen nehri yakınındaki kapıdan şehre girdiler; onları bütün ordu takip etti.

Lâkin şimdi Parisin içinde daha korkunç bir harp başlamıştı; çünkü şehrin her tarafı barikatlarla dolmuştu; buralara toplar konmuştu; hiç sakınmadan, çılgınca ateş ediliyor; dövüşülüyordu. Bir hafta sürdü ve buna «Kanlı hafta» denildi.

İhtilâlciler, bütün sarayları, müzeleri, polis dairesini, adliyeyi, umumî mağazaları, istasyonu, bir çok evleri petrol dökerek yaktılar; Şark mahallesinin yüksek noktalarından şehrin merkezine yangın bombaları yağıyordu. «Sen nehri ateşten iki duvar ortasında akıyordu.»

28 mayısta ihtilâl bastırıldı. Parislilerden 17 bin kişi ölmüş, 36 bin kişi tevkif edilmişti. Bunlardan 10 bini harp divanında sürgüne mahkûm edildi. İhtilâlciler yenilmişlerdi; fakat ihtilâl muvaffak oldu ve Fransada cümhuriyet yerleşti.

Yeni Bono Sahtekârlığı

Müddeiumumilik yeni bir bono sahtekârlığı tahkikatına el koymuştur. Sahtekârların sayısı yirmiyi geçmektedir. Evvelce tevkif edilen ve Ağırceza mahkemesine verilen yirmi suçludan bir kısmının bu sahtekârlıkla alâkaları olduğu anlaşılmaktadır.

Komprimeler

En Büyük Haz

Vedat Nedim TÖR

«Biz gözümüzü içeriye doğru çevirmiş bulunuyoruz. Memlekette yapılması lâzımgelen takım, takım işleri bu sayede keşfettik. Dünyada en büyük haz ve saadet, yaratıcı işler sayesinde elde edilir. Biz yepyeni bir yurt yaratmayı, milleti yeni temeller üzerinde ilerletmeyi iş edinmiş bulunuyoruz.»

Cümhurreisimiz İsmet İnönü'nün Amerikalı muharrir Bayan Nilla Kuk'a verdikleri beyanattan yukarıya aldığımız sözleri, ayni samimiyet ve imanla tekrarlıyabilecek kaç devlet reisi sayabilirsiniz?

Eğer bütün devletler, hayat sahalarını sınırlarının dışında değil, Türkiye gibi, içinde arasalardı, insanlık bu harp faciasına şahit olur muydu? Eğer bütün devlet adamları, yaratıcı işin hazzına ve saadetine ermiş olsalardı şeref ve şanlarını Avrupayı Avrupa yapan kıymetlerin yıkılışından beklerler miydi? Avrupa, yaratıcı iş ahlâkını siyasetine temel yapamadığı için pespayeleşti.

Türkiye, o mesut memlekettir ki, yaratıcı iş ihtirasını doyurabilecek bin bir iş imkânına maliktir. Türk milleti, yaratıcı işin verdiği haz ve saadetten kana, kana tadabilmek için geniş bir iş seferberliğine muhtaçtır.

Türkiye, işsizlikten değil, işin organize edilmemiş olmasından muztariptir. Bir yanda ele alınacak bin bir işimiz varken, diğer yanda bütün kahveler ve sokaklar işsiz dolu; Bu tezadı yenmeliyiz.

Bu tezadı, Cümhurreisimizin buyurdukları mânada yaratıcı işi, bir milli din haline sokabildiğimiz gün, yenebiliriz.

İş, en büyük ibadettir.

Darbımeseller

Kazan kaynarken maymun oynarken.

Kestaneden odun olmaz, beslemeden hanım olmaz.

Kiminin devesi kiminin duası.

Kedinin yürüklüğü samanlığa kadardır.

Karaman koyununu gören içi dolu yağ sanır.

Kabahat bir al gömlektir, ya yeninden ya yakasından çıkar

Kör satıcının kör alıcısı bulunur.

Kırk yıl kıran olmuş, eceli gelen ölmüş.

Kuş yuvada gördüğünü işler.

Kalemin yaptığını kılıç yapmaz.

Leyleğin ömrü laklakla geçer.

OKUDUKLARIMIZ

Türk Gümrükçüleri

Dünyanın En Nazik Gümrükçüleri İmiş...

Türk gümrükçüleri dünyanın en nazik gümrükçüleri imiş. İsviçrede çıkan Jurnal dö Jenev böyle iddia ediyor.

Bu gazetenin bir muharriri bu sıralarda uzunca bir seyahate çıkmış, her hududta gümrük memurlarile âdeta cenkleşmiş, seyahate çıktığına, çıkacağına bin kere pişman olmuş, eşyasını didik didik etmişler, kâğıtlarına birer birer bakmışlar, âdeta şüpheli bir adam muamelesi göstermişler.

Türk hududuna gelince acaba ne muameleye uğrıyacağım diye içi titriyormuş. Türk gümrükçülerinin aksi adamlar olduğuna dair her nedense zihninde yerleşmiş bir kanaat varmış.

Bir de hududa gelince ne görsün: Nazik, centilmen bir gümrükçü...

Soruyor:

—Gümrüklük eşyanız var mı?

— Hayır...

Bir tebessüm, bir selâm.. Memur ayrılıyor. Gazeteci hayretler içinde... Dayanamıyarak arkadan soruyor:

— Bu sıralarda hiç bir hududta insana böyle muamele etmiyorlar. Buradaki nazikâne muamelenin hikmeti nedir?

Memur dönüyor, iyi bir fransızca ile izah ediyor:

— İsviçre gümrük memurları Türk vatandaşlarına nezaket ve kolaylık gösteriyorlarmış, biz de aynile mukabele ediyoruz.

İsviçreli gazeteci yazısını şöyle bitiriyor:

«Ah, Türklere iyi muamele ederek bana nezaket gösterilmesine sebep olan İsviçre gümrük memuru kim olduğunu bir bilsem... Muhakkak Türkiyeden dönüşte kendisine bir paket Türk sigarası hediye getirirdim.»

HİKÂYE

İLK YARDIM

Nakleden: Kemal DERVİŞ

Hâdise bir tren kazasile başladı.

Kaza olduğu zaman istasyona girmek üzere idik. Bir kaç vagon yoldan mı çıkmış, ne olmuş, bilmem.. Her ne ise birdenbire şiddetli bir düdük sesi işittik. Bütün tren sarsıldı; yerimden fırlayıp kompartimandan dışarıya çıktım. Şükürler olsun tam vaktinde kalkmıştım; ayni saniyede dop dolu ağır bir valiz karşımdaki fileden yere yuvarlandı.

Belâ hafifçe geçtiyse de büsbütün ârızasız kurtulamamıştım. Çünkü valiz alnıma çarpmış, alnımı ve burnumun derisini sıyırmıştı. Alnımın yaralanmış, burnumun ucu tümseklenmişti. Her iki yerden de bol bol kan akıyordu.

Felâketi ucuz atlattığıma sevinir ve yüzümden akan kanı itina ile silerken, çehresinde enerji ve hakimiyet okunan uzun boylu bir zat önüme dikiliverdi. Kendisinin hangi kompartimandan çıkageldiğini farkedemedim, yolda da görmemiştim. Yanıma gelerek gayet hakimane bir tavırla:

— Ne yapıyorsunuz? dedi. Elinizi oradan çekin! Durun ben bir bakayım!

Bir çocuk gibi ürkerek yaralarımdan elimi çektim. Doktorlar kirli ellerle yaralara dokunulmasını hiç sevmezler. Haksız da değillerdir. Asepsimi, bilmem ne diye bir şey var, ona riayet edilmesini isterler, fakat, hayret! Ne fedakâr, vicdanlı insanlardır; en ufak bir aksilikte kendilerini karşınızda bulursunuz; yardım hissi ruhlarına girmiş, kanlarına işlemiştir zannedersiniz. Böyle el altında bir doktorun bulunması ne büyük bir tali eseridir. Tazallûm ede ede başımı uzatıp:

— Buyurun bakın, dedim; alnımın derisi sıyrıldı zannederim. Burada da..

— Âlâ, âlâ, telâş etmeyin. Durun bakalım.

Deyip yaraları muayene ile, sevinerek:

— Maşallah, dedi. Alındaki yaranın boyu hiç olmazsa dört santimetredir. Burnunuzun derisi de soyulmuş. Sakın el sürmeyin.. Bırakın kan aksın!. Serbestçe aksın. Durun bakalım, yarayı biraz daha açmak kabil değil midir, acaba?

Bu sözlere şaşmadım değil... Ortada maşallah diyecek ne vardı? Kanı durdurmayıp bol bol akıtmakta ne hikmet olabilirdi? Hele yarayı büyütmek niçin? Mutlaka bu zat gayet modern bir doktor.. Tedavi tarzı da büsbütün yeni.. diye düşünerek:

— Öyle amma, oldukça canım yanıyor, dedim.

— Onun ehemmiyeti yok, dedi. İstasyona girinciye kadar dayanmıya gayret edin, sizi, derhal, tanıdığım bir cerraha götürürüm. Bu kâğıdı imzalayın.

İmzalamak mı? Demek ki ameliyat tehlikeli görünüyor. Spesiyalistler bulunacak... Benden de imza istiyorlar.. Besbelli operatör mesuliyeti almak istemiyor, diye düşünüp titremiye başladım. Doktor omuzuma dokunarak müşfik bir eda ile:

— Korkmayın canım, dedi. Peşinden ödiyecek değilsiniz. Ve kâletname pulunu da ben alırım. Doktordan da raporu veresiye uydururuz. Siz merak etmeyin...

Hayretle:

— Doktorun raporu mu dediniz? Diye sordum. Siz varken başka doktora ne lüzum var?

Herif omuzlarını silkerek gayet sade ve tabiî bir tarzda:

— Benim doktorluğumu nereden çıkardınız? dedi ve gülümsedi. Ben avukatım. Şükürler olsun ki, size ilk hukuk yardımını etmek, ilk nasihatleri vermek için taliiniz beni yanınızda bulundurdu. İdareden iki yüz lira tazminat almazsak bana adam demeyin!

FELEK

Yazan: B. FELEK

Açlık Bahsi

Bugün en büyük nimet ve saadet bir memleketin gıda ve birinci derece ihtiyaç maddelerinde sıkıntı çekmemesidir. Bütün diğer endişeler ikinci ve üçüncü plânda kalırlar.

Bütün Avrupa harp ateşi ve istilâ âfetleri yüzünden açlık tehdidi altındadır.

Oyuncak değil efendim! Açlık.

— Can boğazdan gelir, derler.

Giderken de ayni yoldan gider.

Dün Türkiye Şeker fabrikalarının bu sene hattâ ihtiyaçtan fazla şeker istihsal edeceklerine dair ajansın verdiği haberi ne kadar büyük bir yürek ferahlığı ile dinledim, bilseniz!

Fransa, dünyanın en bol, en vergili ve ucuz memleketlerinden biri idi. Bu güzel, fakat bahtsız memleketin işgal altında bulunan yerlerinde ne var ne yok? Pek kestiremiyoruz. Çünkü alman haberlerin hepsine propaganda kokusu sinmiş. Lâkin işgal altında olmıyan kısımlarının ne vaziyette olduğunu anlamak için bizzat Fransızları dinlemek kâfidir. Vichy hükûmetinin Antiy adalarına gönderdiği bir yüksek memuru, gazetelere verdiği beyanatta:

— Bu yıl Fransada maişet sıkıntısı çekilecektir. Lâkin açlık sözü mübalâğalıdır, demiş.

Bu sözü, dün elime geçen bir Fransız gazetesinin karikatürlerile birleştiriyorum.

Birinci karikatür:

İki kişi uzaklaşan şişman bir kadına bakarak görüşüyorlar:

— Demek bu kadını almak istiyorsun! Ben seni zayıf kadınlardan hoşlanırsın sanıyordum.

— Evet ama, bu da bir müddet kendi yağı ile geçinir ve zayıflar, diyor.

İkinci karikatür:

Bir kadıncağız komşularına hitap ediyor:

— Yumurtanız varsa size güzel bir omlet yaparım. Yağını vermek şartile.

Üçüncü karikatür:

Bir sandüviç adam, (sırtında ilân levhasını gezdiren adama sandüviç adam denir) şöyle bir ilân gezdiriyor:

(Sandüviç adam, adamsız bir sandüviç arıyor.)

Dördüncü karikatür:

İki yolcu biribirile görüşüyor:

— Ben yer tutmaz bir sandüviç keşfettim. İki ekmek vesikası arasına bir et vesikası koyuyorum. Pek hafif oluyor.

Bu kadarı kâfi!

Bütün bir millet te hep bir ağızdan:

— Aç koldık! diye bağırmaz ya! Ancak bu kadar söyliyebilir. Hele memlekette sansür varken.

Bütün bunları ve Avrupanın hemen her tarafında yiyecek ve giyecek maddelerinin büyük tahdidata tâbi olduğunu gördükten sonra bu gibi tahdidattan ve endişelerden uzak kalmış olan memleketimizdeki hahayatı büyük bir saadet saymamak gaflet olur.

Amma bir kısım maddelerde pahalılık varmış. Avrupa açlıktan kırılır. Dünya hercümerç olurken bizim piyasanın sulh hayatı yaşamasına imkân var mıdır?

Harbin birinci senesini bu kadarcık bir değişiklikle atlatmış olmak bin kere hamdedilecek bir nimettir.

Bu zamanda:

— Acaba yarın ekmek bulabilecek miyiz? Endişesine düşmemek:

— Şekeri çok kullanmayın ihtarına uğramamak ne devlettir, bilir misiniz?

YUVALARIMIZ

Sade, Fakat Çok Rahat Yazı Odası

Fırsat düştükçe bu sütunlarda okuyucularımıza, muhtelif evlerin dış ve iç plânlarını, evleri en güzel ve en rahat tarzda süsliyen mobilya nümunelerini vereceğiz.

Evlerin dış manzaraları, içlerinin kullanışlı ve rahat oluşu, mobilyaların tarzı ve evin içine yerleştirilme şekli her millette iyi zevk, medeniyet ve refah ölçüsüdür. Ne ucuza mal olmuş evler, ne basit mobilyalar vardır ki; yapılış ve yerleştiriliş tarzları itibarile sahiplerinin yüksek zevkı selimlerine işaret ederler.

Bizde icap ettiğinden fazla para sarfedildiği halde içi ve dışı güzel ve kullanışlı bir binaya sahip olunamadığı, rahat ve âzami istifade edilir mobilya elde edilemediği, yahut da bu mobilyanın evin içinde iyi bir şekilde yerleştirilemediği ekseriyetle vâkidir.

Birçok memleketlerde, bilhassa Amerikada sırf bu işlere hasredilmiş mecmualar; yüksek bir mimara, iyi bir dekoratöre müracaat edemiyen orta tabaka halka ve hattâ daha yüksek sınıflara iyi ve faydalı bir rehber olmaktadırlar.

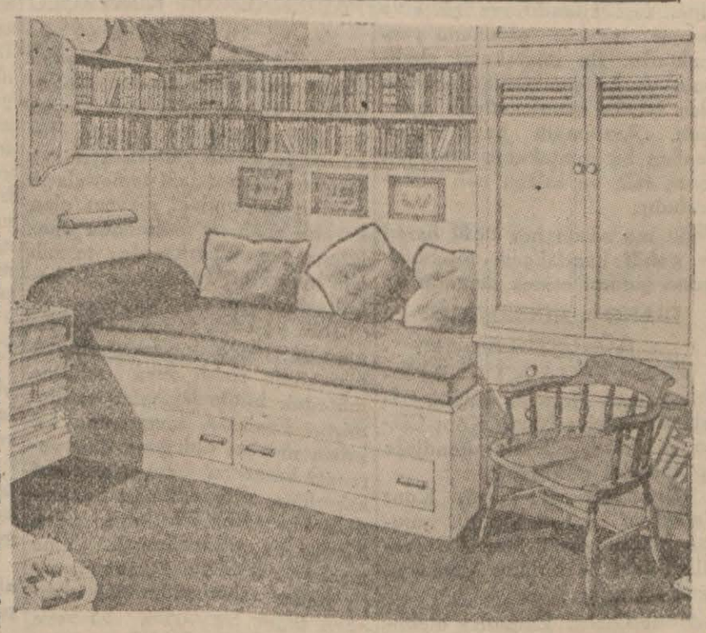

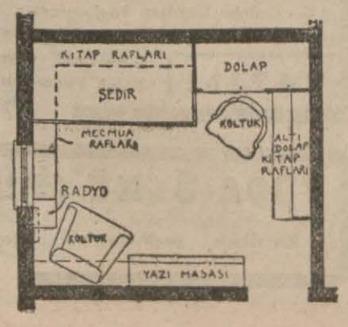

Bugün okuyucularımıza bir oda plânile bu odanın bir kısmını gösteren bir resim veriyoruz. Bunlar sade, fakat çok kullanışlı ve rahat bir çalışma veya okuma odasına aittirler.

Resimlerde görüldüğü üzere, oda dan içeriye girilince karşıda dolapla duvar arasında yarı gömme bir sedir göze çarpmaktadır. Sedirin altında gazete ve mecmua koleksiyonlarını yerleştirmek için iki çekmece, üstünde de duvara tesbit edilmiş iki kitap rafı vardır. Sedirin yanında ve pencerenin önündeki sabit etajerin bir tarafı en yeni mecmualara raf, diğer tarafı da radyoya masa teşkil etmektedir. Sedirin başucunda duvarda yataklı vagonlarda ve vapur kamaralarında olduğu gibi siperli bir elektrik lâmbası görünmektedir. Meselâ akşam yemeğinden sonra sedire rahatça uzanarak arkadan gelen ışıkla göz yorulmadan, ya yukarıdaki raflardan çekilen herhangi bir kitabı, yahut yandaki gözlerden alınan bir mecmuayı okumak bir zevktir.

İstenildiği zaman Amerikan koltuğa yerleşip radyoyu karıştırmak, dolabın önündeki tahta koltuğu yazı masasının önüne çekip bir mektup yazmak, yahut da dolabı açıp lüfer oltalarını gözden geçirmek bu odada rahatça yapılacak işlerdir.

TAKVİM

30 Ağustos 1940
CUMA

Yıl: 1940 - Ay: 8 - Gün: 243
Rumi: 1356 — Ağustos: 17
Hicri: 1359 — Recep : 25

Vakit	Vasati	Ezânî
Güneş :	5.25	10.38
Öğle :	12.15	5.28
İkindi :	15.57	9.11
Akşam:	18.46	12.00
Yatsı :	20.24	1.36
İmsâk :	3.38	8.51

Fransada Krallık Cereyanı Artıyor

Action Française "Kral Öldü Yaşasın Kral„ Diye Yazıyor

Clermont - Ferrand, 29 (A. A.) — Havas ajansı bildiriyor: Fransız kraliyet taraftarları, pederi Duc de Guise'in vefatı üzerine Fransa tahtına namzet bulunan Comte de Paris etrafında toplanmayı müttefikan kararlaştırmışlardır. Comte de Paris, henüz namzetliğini resmen koymamış olmakla beraber bu tezahürattan sarfınazar edeceği muhtemel görünmektedir.

İspatırüşt ettiğindenberi Comte de Paris, babası Duc de Guise ile mutabık olarak, Maurras'ın Action Française gazetesinin hareketine muvazi olmak üzere, yeni bir teşkilât vücude getirmiş, «Porrier Royal» namı ile bir haftalık risale neşretmiş, içtimaî yardımlar komitesi teşkil etmiş ve bilfiil idareyi eline almış bulunuyordu.

Biri doğrudan doğruya taht namzedi, diğeri ihtiyar kraliyet lideri tarafından idare olunan iki kraliyet taraftarı teşkilâtın aynı zamanda mevcut bulunması, iki grup arasında evvelâ gizli kalan ve bilâhare aleniyete dökülen bazı müşkülât vücude getirmiştir

Action Française gazetesinin şefi Maurras, dün kraliyetin meşruiyeti prensipine olan sadakati tekrar ilân etmiştir. Duc de Guise'in şahsiyeti hakkında uzun metihlerde bulunduktan sonra yazısını şöyle hulâsa etmiştir:

«Kral öldü, yaşasın kral»

Komedi Fransez ve Opera Temsillerine Tekrar Başladılar

Paris, 29 (A.A.) D. N. B. :

Parisin en büyük ve en mühim iki tiyatrosu, komedi Fransez ve Opera, yeniden temsillerine başlamışlardır. Temsil mevsimine, Komedi Fransez Bizet'nin «Karmen» operası ve Opera Berlioz'un «Faust'un azabı» operası ile girmiştir. Temsillerde Alman askerleri ve Fransız sivil halkı bulunmuştur.

İngilizler 800 Fransız Tayyaresinin Almanlara Verildiğini İddia Ediyorlar

Vichy, 29 (A.A.) — Havas ajansı bildiriyor:

İngiliz propagandası, Almanyaya teslim edilmek üzere Şimalî Fransız Afrikasından 800 tayyaresinin İstres'e getirilmiş olduğunu bildirmektedir. Bu malûmat, mezkûr propagandanın mutat olan yalanlarına inzimam eden yeni bir yalandır.

Beden Terbiyesi

(Başı birincide)

nisbetinin bu derece düşük olması, tahsil çağında bulunan gençlerin geniş ölçüde mekteplerde bulunmasından ileri gelmektedir.

İstanbul kazalarındaki mükelleflerin miktarıyle, gençlik klüpleri haline kalbedilen spor teşekküllerinin isimleri şunlardır:

Fatih Kazası: 1003 mükellef. Vefa, Topkapı, Davutpaşa ve Feneryılmaz klüpleri gençlik teşekkülüne ayrılmışlardır.

Eminönü Kazası: 1068 mükellef. Süleymaniye, İstanbulspor, Alemdar klüpleri gençlik teşekkülüne ayrılmışlardır.

Kadıköy Kazası: 230 mükellef. Fenerbahçe ve Hilâl klüplerine ayrılmışlardır.

Adalar Kazası: 117 mükellef. Adaspor klübü ayrılmıştır.

Eyüp Kazası: 485 mükellef. Eyüp klübü ayrılmıştır.

Sarıyer Kazası: 303 mükellef. Sarıyerde yeni bir klüp açılmıştır.

Beşiktaş Kazası: 287 mükellef. Beşiktaş ve Arnavutköy klüpleri ayrılmışlardır.

Üsküdar Kazası: 277 mükellef. Anadolu klübü ayrılmıştır.

Beyoğlu Kazası: 1324 mükellef. Galatasaray, Beyoğluspor, Şişli ve Taksim gençler klübü ayrılmışlardır.

Bakırköy Kazası: 565 mükellef. Bakırköy idman yurdu ayrılmıştır.

Beykoz Kazası: Beykoz ve Anadoluhisarı idman yurdu klüpleri ayrılmıştır.

Bugün her kazanın en müsait sahasında mükellefler toplanacaklar, bayrak merasimi yapılacak ve kaymakamlar birer nutuk vereceklerdir.

Gençlik klüpleri haftada dört saat mecburî olarak idman yapacaklar ve muallimleri beden terbiyesi hocaları arasından olmak üzere klüpler seçeceklerdir.

Ordu terfi listesinin İkinci Kısmı

(Başı birincide)

Tuncer, M. Refik Tekinalp, Rifat Ayaydın, H. Hulki Atak, Fuat Ulaç, İhsan Oğuz, A. Şevket Katırcıoğlu, Muammer Baray, Sadrettin Özkan, İhsan Şirin, Abdurrahman Menekli, Turgut Gençelli, Fazıl Özege, Bürhaneddin Sezelgin, Celâl Sıralp, Zeki Tekmen, Refik Ersoy, A. Rıza Tekmen, Ali İrfan Atalay, Kenan Ulukut, Zeki Ün, Fahrettin Kıyak, Hüsnü Güven, Şerafettin Ünal.

Üstteğmenlikten Yüzbaşılığa Terfi Edenler

Saim Süngü, Bahattin Balaban, M. Zeki Eltez, Yusuf Süer, O. Nuri Demir, İlhami Aksoy, Cemal Alkan, O. Naci Yonalp, Muzaffer Alpay, A. Hamdi Alkan, Muhtar Mete, Ali Özdemir, Tarık Binat, Lûtfi Alpar, Mehmet Nuri Çivi, Sadi Tulaysün, Celâlettin Ergunt, Halit Akarsü, A. Safa Doralp, Ragıp Özarman, Mehmet Önler, A. Feridun Atalay, Halit Güngün, Tacettin Alper, Muzaffer Koru, Mehmet Güner, Mustafa Oğuz, İbrahim Erden, Saip Kızıltepe, M. Fethi Yürekli, Ahmet Gözay, Rasih Günhan, C. Sadık Özüak, H. Basri Orhun, Mehmet Erarslan, Mehmet Altay, Nihat Salman, M. Muharrem Erkan, Turhan Bele, Muhiddin Erol, F. Şadi Altıngiray.

Teğmenlikten Üstteğmenliğe Terfi Edenlerin Listesi

A. Bürhanettin Bener, Ali Öner, A. Rıza Taraman, Mahmut Kızıltuğ, Celâlettin Köksal, Dursun Çagatay, İsmail Güney, Faruk Oksay, Mustafa Artan, Ömer Gezgin, Hasan Vuruş, Hüseyin Saracoğlu, Necati Karabulut, A. Hilmi Günenç, Rasim Civanbay, H. Avni Bülbül, Kemal Atış, Sami Özalp, Mehmet Ataman, M. Reşit Kızıltan, Cahit Coşkun, Halit Karakullukçu, Ferit Oğuz, Hakkı Yılmaz, Nadir Say, M. Ali Acuner, M. Reşat Adalı.

Dördüncü Sınıf Askeri Hâkimlikten 3 Sınıfa Terfi Edenler

M. Hulûsi Alpan, M. Hilmi Şıpka,

3 üncü Sınıf Muamele Memurluğundan 2 nci Sınıfa Terfi Eden:

M. Adnan Erginsoy.

4 üncü Sınıf Hesap Memurluğundan 3 üncü Sınıfa Terfi Edenler:

Kâzım Özener, E. Hakkı Bayık, Mümtaz Denktaş, Ahmet Henliay, Ali Dinçer, Sabri Başkurt.

6 ncı Sınıf Hesap Memurluğundan 5 inci Sınıfa Terfi Edenler:

Necmettin Örer, Süleyman Altınkaya.

7 nci Sınıf Hesap Memurluğundan 6 ncı Sınıfa Terfi Edenler:

Harun Erkanit, Kâmil Kandemir, İsmail Ercan, Selim Kılıç.

Londra Üzerinde En Uzun Hava Harbi

(Başı birincide)

YARALI ve ÖLENLER VAR

Londra, 29 (A.A.) — Hava ve anavatan emniyet nezaretleri tebliğ ediyor:

Evvelki gece Büyük Britanya üzerine düşman hava taarruzları saat 20 de başlamış ve fecirden biraz evveline kadar sürmüştür. Tayyarelerin büyük bir kısmı, İngiltere ile «Galles» memleketi cenubunda birçok mıntakaları üzerinde münferit veya gruplar halinde harekât icra etmişlerdir. Münferit tayyareler fasılalı olarak, Londra üzerinde uçmuşlardır. «Rando» üzerine bombalar atılmıştır. Bazı evler, dükkânlar ve bir kilise de dahil olmak üzere bir takım mebanî hasara uğramıştır. Yangınlar çıkmışsa da çabuk söndürülmüştür. Bazı kimselerin öldüğü ve yaralandığı haber verilmektedir.

Cenubu garbide bir şehirde bir takım meskenlerin ve sınaî müesseselerin hasara uğraması yüzünden susuzluk başgöstermiştir. Ölü ve yaralı vardır.

Şimali garbî ve şimali şarkî şehirlerinden bazıları üzerine bombalar atılmış, bir takım mebanî hasara uğramıştır. Ölenler ve yaralananar vardır. Ölenlerin miktarı fazla değildir.

CHURCHILL HAREKÂTI BİZZAT TAKİP ETTİ

Londra, 29 (A.A.) — Dün cenubu şarkî sahili mıntakasını ziyareti esnasında Churchill, Douvres üzerinde muannidane hava muharebelerine şahit olmuştur. Bir saatten az bir müddet zarfında Başvekilin gözü önünde yedi tayyare düşürülmüştür. Başvekil bir Messerschmidt tayyaresinin ankazını muayene etmiştir. Bu tayyare alevler içinde bir tarlaya düşerek parçalanmış ve pilotu da az sonra paraşütle az uzağına inmiş bulunuyordu. Gündüzün sahilde akınlara hedef olmuş bulunan diğer bir şehirde, B. Churchill sığınakları ziyaret etmiş ve bir pasif korunma memurunu şaka ve iltifatla karşılamıştır.

Türk-İngiliz ticareti

(Başı birincide)

bayaasını kolaylaştırmak ve İngilterede çok aranan Türk mahsulâtı mukabilinde Türk ihracatçılarına mallarının bedellerini tediye hususunu temindir.

Ticaret emtiasını taşıyacak olan gemilerin selâmetini temin maksadile de ticaret gemilerimiz muharip filolarımızın nezareti altında seyredeceklerdir.»

Lord, Türkiyede bulunuşundan pek ziyade memnuniyet duymaktadır. Türkiyeyi (fevkalâde) bulunduğunu söyliyen Lord:

— Bundan 10 sene evvel de Türkiyeden geçmiştim. Fakat bu gün memleketinizi tamamen başka bir vaziyette buldum. Bellibaşlı şehirlerinizi gezdim, çok beğendim.

Türklerden gördüğüm misafirperverlikten dolayı çok mütehassisim» demiştir.

Lord, bu defa İzmire vardıktan sonra, iki memleket arasındaki ticaretin artık tamamen fiiliyata inkılâp etmiş olacağını ilâve etmiştir.

Viyana Konferansı İçtimalara Başladı

(Başı birincide)

ya bu noktai nazar değildir. Adalet, nizam demektir. Avrupa organizasyonu zihniyetini henüz anlamıyanlar şunu bilmelidirler ki, mihver devletleri, plânlarını tatbik mevkiine koymak için vasıtalara maliktir.

Avrupa şarkındaki milletler, pek yakında asırlarca sürecek nihaî sulhe kavuşacaklardır.»

Rumen hattı hareketi değişmemiştir. Rumenler, müzakerelerin ahali mübadelesi prensibi esası üzerinden yapılması bahsinde ayni fikri muhafaza eylemektedir. Hükûmetin neşiri efkârı olan Romania gazetesinde çıkan mülhem bir makale, ahali mübadelesi prensipini, yalnız «doğrudan doğruya ve derhal neticeler verecek müsbet bir keyfiyet» olarak değil, fakat ayni zamanda mihver devletleri tarafından Romanyaya tevcih edilen bir keyfiyet olarak tavsif etmektedir.

BARUT FIÇISI SULHE KAVUŞUYORMUŞ

Berlin, 29 (A.A.) — Stefani ajansından:

Bugün, İtalya, Almanya, Macaristan ve Romanya Hariciye Nazırları arasında Viyanada yapılan görüşmeler Alman gazeteleri tarafından tefsir edilmektedir.

Boersen Zeitung, ezcümle bu gün garbî Avrupa devletlerinin nüfuzlarının cenubu şarkî Avrupada tasfiyeye uğratılmasından sonra bugün bu mıntakayı yeniden teşkilâtlandırmak için elde esaslar mevcut olduğunu yazmaktadır. Bu mıntakalar ahalisinin ve bu mıntakalara komşu olan büyük memleketlerin menfaati, «Avrupanın barut fıçısı» denilen bu mıntakanın bundan sonra sulh ve salâha nail olmasındadır.

Bu mıntakayı her türlü haricî ve dahilî kundakçılık teşebbüslerine garanti etmek lâzımdır.»

CİANO - RİBBENTROP GÖRÜŞTÜLER

Viyana, 29 (A.A.) — Bu sabah Alman Hariciye Nazırı, İtalyan Hariciye Nazırı Kont Ciano'yu ziyaret ederek kendisile bir müddet görüşmüştür.

Macar Hariciye Nazırı Kont Csaky'nin riyaseti altında bulunan Macar heyeti, Macar Başvekili Teleki ile birlikte Viyanaya vâsıl olmuştur.

Kont Csaky, Emperial otelinde Kont Ciano ile Von Ribbentrop'a mülâki olmuştur.

Rumen heyeti, saat 13 te gelmiş olup riyasetinde Rumen Hariciye Nazırı Manoilesco bulunmaktadır.

Romanya Millî Bankası Müdürü de Viyanaya Geçmiş

Bükreş, 29 (A.A.) — Romanya Millî Bankası müdürü Constantinescu, bugün Viyanaya hareket edecektir. Constanlinescu, Viyanada Almanya Ekonomi Nazırı Doktor Funk ile buluşacaktır.

Sahibi ve Neşriyat Müdürü: Ahmet Emin YALMAN - Basıldığı yer: VATAN MATBAASI

Karanlık İçinde Biricik Işık

(Başı birincide)

kabul edecek Türk yoktu. Yabancı dil konuşanlar arasında, yeniden jandarmalık etmiye ve ana yurdu eski usullerde ihmal etmiye geçirdiğimiz acı tecrübelerden ve yeni millî siyasetten aldığımız müsbet neticelerden sonra, hiçbir vatandaşın gönlü razı olamazdı.

Daha ilerisine gittik. Balkan harbinin, Umumî harbin ve İstiklâl harbinin düşmanlarına el uzattık. Her birile dost olduk. Dünyanın en karışık yeri sayılan Balkanları sulhün, kardeşliğin ve iyi komşuluğun tamamile hâkim olduğu berrak bir saha haline koymak yolunu biz açtık.

Dumlupınardanberi hiç şaşmadan takip ettiğimiz prensip yolu sayesinde maddî ve mânevî bakımdan kuvvetlendik. Hariçte şeref ve itibar kazandık. Bugün bütün dünya biliyor ki, söz tutmak piyasasında hâlâ revacı olan biricik söz. Türkün verdiği sözdür. Bugün bizde vicdanından emin olanlara mahsus kalb rahatı, iç muvazenesi ve güven vardır. Atatürkle beraber millî siyasetimizi başındanberi büyük bir isabetle idare eden İsmet İnönünün rehberliği altında ahenkli, kuvvetli bir birlik teşkil ediyoruz.

Çıldırmış bir dünyanın ortasında aklına sahip kalan, sükûnunu muhafaza eden, dışarının asayişsizliği karşısında elbette tedbir alan, fakat vekarını, ciddiyetini bir saniye bile unutmıyan yegâne millet biz olduğumuzu iddia edebiliriz.

30 Ağustos bizim için bir harp hatırası değildir. Harp, bizim için millî haklarımıza ve şerefli bir sulhe kavuşmanın bir vasıtasından ibaretti. Bu itibarla Dumlupınar bizim için hakikî sulhün başlangıç noktasıdır. Bu şerefli sulh gününde duyduğumuz sevgi, ahenk ve barış duygularını bütün insanlık hesabına da dilemekten kendimizi alamayız.

Hiç şüphe yok ki, bize yarın bir rol düşecektir. Aklının ışığını, insanlık sevgisinin sıcaklığını, çıldırmış bir dünya için yeniden görünür, duyulur bir hale koymak rolü...

Ahmet Emin YALMAN

Amerikada Mecburî Askerlik Usulü

Vaşington, 29 (A.A.) — Yirmi ile otuz bir yaş arasında bulunan bütün Amerika vatandaşları ile ayni yaşta olan bütün Amerika tabiiyetine girmek arzusunu izhar etmiş kimseleri, sulh halinde askerî hizmete mecbur kılan ve Birleşik Amerika tarihinde ilk defa olarak kaydolunan bir kanun lâyihası, 31 reye karşı 38 rey ile senato tarafından kabul edilmiştir. Mezkûr lâyiha, gelecek haftanın başlangıcında mümessiller meclisince müzakere edilecektir.

FABRİKALARIN KONTROLU

Senato, 16 reye karşı 69 rey ile, millî müdafaa bakımından lüzum görüldüğü takdirde fabrikaların kontrolünü kabul eden bir lâyiha da tasdik etmiştir. Hükûmet hesabına yapılan gemi ve tayyare inşaatındaki temettülerin tahdidi hakkındaki mevcut olan kararın silâh ve mühimmat imalâtının temettülerine de teşmili için ayrıca bir kararname de kabul edilmiktir.

Dün öğleden sonraki celse esnasında senato, mecburî askerlik hizmetinin reddi veya tehirine mütedair bütün lâyihaları reddetmiştir. Ezcümle, kongrenin bir krizin mevcut olduğuna dair vereceği karardan evvel mecburî askerliğin tehir edilmesi hakkındaki bir lâyiha 27 reye karşı 51 rey ile reddedilmiştir. Yine mecburî askerliğin 1 kânunusaniye kadar tehir edilmesini teklif eden diğer bir lâyiha 35 reye karşı 50 rey ile reddolunmuştur.

Dernedeki İtalyan Filosu Bombalandı

(Başı birincide)

pılmış olduğu görülmüştür.

Blenheim tayyarelerinden mürekkep bir grup, Harrar'a hücum, bir takım otomobillerin bulunmakta olduğu sahayı ve kışlaları bombardıman etmiştir.

Muhtelif bir büyük motorize kol «Dessie»de hücuma maruz kalmıştır. Bir kol ile bir takım binalara bombalar atılmış, ve isabetler vâki olmuştur. İki yangın çıkmıştır.

Türk Vatanında Bayram Var

(Başı birincide)

vardığı devirlerin sırrını tarih bunda göstermektedir.

Türklükte felâket devirleri, iki buçuk asır evvel ikinci Viyana mağlûbiyetinden sonra aktedilen Karlofça muahedesile başlar. O tarihtenberi zaman zaman menfaatlerine uygun geldikçe dost görünenler bulunsa bile tam iki asırdan fazla bir müddet bir husumet cihanının savletine mukavemet ede ede Mondros mütarekesi günlerine geldik. Nihayet saltanat idaresi teslim oldu ve esareti kabul etti. (1918) de yıkıldık, dağılıyorduk. Tarihe sığmıyan ana bir millet esir ve yok oluyordu. Uyandık, benliğimize, tarihimize döndük. Sanki yeniden keşfetmiş gibi millî varlığımızda mevcut olan bir sırra sarıldık: Birlik, kendine güvenmek ve sadece kendine dayanmak..

O sayede öbek öbek Gaziantepte, İnönlerinde, Sakarya yollarında toplandık, nihayet Dumlupınara yığıldık. 30 Ağustos Başkumandan meydan muharebesi zaferini kazandık. O gün iki buçuk asra yakın gittikçe artan bir felâket devrini durdurduk. Bütün bir husumet cihanını yendik, Türklüğün kara bahtını değiştirdik, hürriyet ve istiklâle, şeref ve itibara, nihayet bugüne kavuştuk.

Çok iyi biliyoruz. Bize o sırrı hatırlatan, bizi o sırra kavuşturan tek adam, Atatürk idi. Dünya çökünceye kadar yer yüzünün ileri ve insan bir milleti olarak duracağına inandığımız Türklüğü daima tazeliyecek ve kuvvetlendirecek olan gelecek nesiller de bunu böyle bilecektir. Hak ve şeref, hürriyet ve istiklâl, tarih ve toprak için her şeyi feda etmiye hazır olmak, işte vatan müdafaasında muvaffak olmanın asıl kaynağı ve dayancı bu maya kuvvettir.

Bir millet maddî her şeyini kaybedebilir. Nitekim bu facia İstiklâl Harbinin başında bizim başımıza geldi. Tarih bu gibi halleri bir çok milletler için inkıraz kaydetmektedir. Halbuki o felâket bizim için eşsiz bir hürriyetin ve zaferin başlangıcı olmuştur. Bunun sebebi, millette ve onu idare eden halk çocuklarında kahramanlık ve vatanseverlik ahlâkının mahfuz kalışındadır. İşte Otuz Ağustos Başkumandan meydan muharebesi zaferinin bayramı bize bunları ilham eder.

Başkumandanlık meydan muharebesi; Türklüğün, birikmiş bir intikamın en son mânasile, bize müteveccih haris emel ve hıyanetleri bir kasırga savleti içinde kıtp geçirerek bir defa daha tarih sahnesine çıkardığı muazzam bir eseri ve dünyaya verdiği yeni bir dersidir. O gün Dumlupınarda dövüşen bir ordu değildi, Türk milletinin şuuru idi. Dumlupınar bize şunları da ilham eder: O gün memedeki çocuğunu bağrına basarak erzak ve cephane dolu kağnısını Dumlupınar yollarında yedeyerek yürüten Türk kadınından itibaren aziz kanımıza kadar her millî varlık tam mânalı bir kurtuluş için Dumlupınar zaferinin istihsaline akıyordu. Şimdi meçhul askerin yattığı o zafer kaynağından ardsız ve arasız taşan feyiz ve saadet ırmakları gerisin geri vatana yayılmakta ve dünyanın bütün cebinliğine rağmen Türk inkılâbının kemaline, Türk medeniyetinin inkişafına ve Türk devletinin kuvvetine bir kaynak olmaktadır. İstiklâl mücadelesinde bir avuç Gaziantepli, şehri, şüheda cesedile barikatlıyarak koca Fransız ordusunu şaşırttı ve devirdi. Ne oldu? O gün harap olan Gaziantep bugün bir mamuredir, nüfusu daha çok, hayatı daha müreffehtir. Biz günü gelirse bütün vatanı böyle koruyacak bir milletiz. Türk inkılâbı Türk gençliğini böyle yetiştirdi.

Milletler, Gaziantepten ders alabilirler. Zafer bayramımız hepimize kutlu olsun.

C. K. İncedayı

İstanbul, Ankarada Yapılacak Merasim

(Başı birincide)

Ankara, 29 (Telefonla) — 30 Ağustos Başkumandanlık muharebesinin 18 inci yıldönümü, Ankarada büyük merasimle tesit edilecektir. Merasime saat on buçukta İpodromda başlanacak, evvelâ Türk Hava Kurumu namına Mümtaz Faik Fenik, ordu adına da bir genç subay ile garnizon komutanı birer nutuk vereceklerdir.

Bunu müteakıp büyük geçit resmi yapılacak, geçit resminden sonra da Mareşal Fevzi Çakmak, Genel Kurmay binasında askerî ümera ve hükûmet erkânının tebriklerini kabul edecektir.

BÜYÜK SPOR BAYRAMI

Türk Hava Kurumu, Zafer bayramı münasebetile büyük bir spor bayramı hazırlamıştır. Bu bayramda İstanbuldan gelen boksörler ve Kocaeliden gelen güreşçiler, Ankaranın sporcularile karşılaşacaklardır. Gece de fener alayı yapılacaktır.

DUMLUPINARDAKİ MERASİM

Dumlupınarda yapılacak merasime Ankaradan iştirak edecek heyetler ve yüksek tahsil gençliğini temsil eden talebeler, bugün öğle üzeri trenle Afyona hareket etmişlerdir.

VATAN

ABONE:	Türkiye için	Hariç için
Senelik	1400 Kr.	2700 Kr.
Altı aylık	750 Kr.	1410 Kr.
Üç aylık	400 Kr.	800 Kr.
Bir aylık	150 Kr.	—

SPOR:

Deniz Sporları ve Moda Klübü

On sene evveline kadar bizde denizcilik, sporumuzun başında yer alırken bir müddet sonra yok denecek hale gelmiş ve birçok klüplerimiz de bu spor şubesinin kapılarını kapamıştı.

Bundan beş altı sene evvel bu temiz spor şubesini canlandırmak gayesile ve binlerce lira sarfile Moda deniz klübü teşkil edildi. Yelken sporunu esaslı surette memlekete sokan bu teşekkül oldu.

Avrupadan, Amerikadan müteaddit şarpiler ve 38-40 millik son sistem motörler getirildi.

Moda deniz klübü, her sene mıntazaman, deniz sporunda bir hâdise teşkil eden muazzam deniz bayramları tertip ediyordu.

Geçen sene de bu sporda ilk ecnebi teması yapıldı. Rumenlerin iştirakile tertip olunan müsabakalar büyük bir zevkle takip edildi.

Bu sene deniz klübünde hiçbir faaliyet göremedik. Deniz mevsimi geçti, hareket yapılmadı. Moda koyundaki canlılık söndü gitti.

Deniz sporlarile yakından alâkadar bir arkadaş matbaamıza kadar gelerek bize dertlerini döktü.

«Klüpte» toplantılar eskisi gibi devam ediyor. Fakat spor bakımından hiçbir faaliyet yokmuş, binlerce lira sarfile getirilen şarpiler bu sene denize bile indirilmemiş, motörler kayıkhanenin bir köşesine atılmış, çürümiye mahkûmmuş.»

Görülüyor ki, denizciliği memlekette yaymak gayesile teşekkül eden klüp bugün bu gayeden uzaklaşmıştır. Yegâne deniz klübümüzün kurucularından, ölüme doğru sürüklenen bu teşekkülün kurtarılmasını bekliyoruz.

ETİ BANK'TAN

Büro Şefi Alınacak

Ehliyetine göre barem kadrosu olan 170 liraya kadar maaş verilecek muhasebesi kuvvetli ve İngilizce bilen bir büro şefi aranıyor. Etibank U. Md. Ankara adresine tahriren müracaatları. «4945/7771»

Traş bıçaklarının satışı o/o 50 ye düşmüştür.

ÇÜNKÜ:

POKER Traş Bıçakları

ile evvelce 10 defa traş olunabilirken son tekemmülü sayesinde şimdi rahat rahat 20 defa traş olmak kabil oluyor.

Santa

Herkes bilhassa çocuklar tarafından alınması gayet kolay müessir bir müstahzardır.

Barsak Solucanlarına

karşı gayet tesirlidir. Barsak solucanlarının büyüklerde ve Küçüklerde sebeb olacağı tehlikeler göz önüne alınarak solucan hastalıklarında bunu kullanmaları faydalıdır.

Hekimlerimize ve halkımıza tavsiye edilen bu müstahzar her eczanede bulunur.

Kutusu 20 kuruştur.

Muhasip Aranıyor

Takriben 200 lira ücretle muhasebeye bihakkın vâkıf ve tercihan muhabere yapabilecek kadar İngilizceye aşina bir memura mühim mali bir müessesede çalışmak üzere ihtiyaç vardır. Taliplerin tercümeihal ve fotoğraflarile birlikte Ankara Posta kutusu No. 55 e müracaatları. «4946/7772»

Ankara Valiliğinden:

Keşif bedeli «70182» lira «82» kuruştan ibaret bulunan ve bedelinin «45182» lira «82» kuruşu 940 mali yılı bütçesinden ve mütebaki «25000» lirası 941 mali yılı bütçesinden ödenecek olan Ankara -K. Hamam yolunun 83 + 700 — 86 + 000 inci kilometrelerinde yapılacak 400 M. lik parke kaldırım «4900» metre tulünde şose ve «8» adet ahşap tabliyeli menfez inşaatı 16/9/940 perşembe günü saat 15.30 da vilâyet daimî encümeninde ihalesi yapılmak üzere kapalı zarf usulile eksiltmeye konulmuştur.

Muvakkat teminatı «4759» lira «14» kuruştur.

İsteklilerin teklif mektuplarını muvakkat teminat mektup veya makbuzları ticaret odası vesikası ve bu işe girebilmek için ihale tarihinden en az «8» gün evvel vilâyete istida ile müracaat ederek alacakları fenni ehliyet vesikalarına hâmilen yukarda sözü geçen gün ve saat 14.30 a kadar encümen reisliğine tevdi etmeleri. Bu işe ait keşif ve şartnameyi her gün nafıa müdürlüğünde görebilecekleri «5096» «7962»

Telefon: 80547

KIZ | ŞİŞLİ TERAKKİ LİSESİ | ERKEK

ANA - İLK - ORTA - LİSE. Yabancı dillere bilhassa itina edilir.

Tedris ve terbiyesindeki ciddiyet devlet imtihanları neticelerile sabittir.

1 — Talebe kaydına başlanmıştır. Eski talebe 1 Eylûle kadar kayıtlarını yenilemelidir. Bu tarihten sonra yerleri yeni müracaatlara verilecektir. Kayıt için Velilerin bizzat gelmeleri gerekir.

YATILI | 2 — Eski ve yeni talebe kayıtları her gün saat 9-18 e kadar Halil Rıfat Paşa Konağında yapılır. Nişantaşı - Rumeli ve Çınar Caddelerinde | GÜNDÜZLÜ

YUCA ÜLKÜ (İstanbul) ve ÜLKÜ (Uşak) LİSELERİ

Kayıtlara başlanmıştır. İsteyenlere mufassal tarifname gönderilir. (Uşak'taki ÜLKÜ Lisesinin Orta kısmı yoktur.)