Sayısı 3 kuruş

15 Mayıs 1942
CUMA
YIL: 25 * SAYI: 8728
İdare evi: Ankara C. Vakıt Yurdu
Telefon: İdare (24370), Yazı (21413)
Telg: İstanbul Vakıt—Posta kutusu:46

VAKIT

Bugün gazetemiz
6 Sayfa

Yeni şekil kaçakçılıklar

Yazan: *Asım Us*

Harpten evvel kaçakçılık deyince hemen her memlekette bu kelimeden bir türlü mana anlaşılırdı. Ya dahili veya harici emniyet bakımından hükûmetçe yasak edilmiş olan bir malın bu memnuiyete rağmen memlekete sokulmuş olması, yahut iktisadi sebeplerle ağır bir resme tâbi tutulmuş olan bir malın gümrük kontrolünden kaçırılarak hudutlardan geçirilmiş bulunması hatıra gelirdi.

Harbin milletler arası münasebetlerde vukua getirdiği yeni şartlar içinde artık kaçakçılığın bu türlüleri bizim memleketimize nisbetle hemen hemen yok denecek hale gelmiştir; yahut çok azalmıştır. Çünkü hiç bir memleketin yiyecek veya giyecek nevinden istihsali kendine kâfi gelmiyor. İthalât eşyasına karşı gümrük resimleri tamamen kaldırılmış olsa bile bir çok nevi malları getirmek mümkün olmuyor.

Bununla beraber son zamanlarda memleketimizin bilhassa cenup hudutlarından kaçakçılık suretile Suriye taraflarına hayvan ve hububat götürüldüğünden sık sık şikâyetler işitiyoruz. Bu türlü kaçakçılık gümrük resminden kurtulmak için yapılmıyor. Bir takım mal sahipleri halk ihtiyacı için hükûmetçe muayyen bir bedel mukabilinde satın alınan ihtiyaç maddelerini yabancı memleketlere götürüp satmakta kendileri için daha büyük kâr bulunduğunu hesap ederek bunları kaçırıyor. Yani harpten evvel ithalât eşyasında yapılan kaçakçılık bu defa aksi bir istikamette oluyor. Kaçakçılar dışarıdan mal getirmiyor. Memleketten mal götürüyor.

Bundan başka ikinci bir cins kaçakçılık daha var ki bunun gümrük kapıları ile hiç münasebeti yoktur. Kaçırılan mal memleketten dışarıya çıkmıyor. Yine memlekette kalıyor. Ve memlekette sarfediliyor. Fakat az gelirli, yahut orta yaşayışlı halktan uzaklaşıyor, yüksek kazançlı lüks ihtiyaçlarına gidiyor. Hayati ihtiyaç maddesi keyif ve zevk maddesi şeklini alıyor.

Bu cins kaçakçılığa misal olarak peyniri misal gösterebiliriz: Fiyat murakebe komisyonu beyaz peynirin kilosuna 75 kuruş nark koyduktan sonra bu cins peynir piyasadan kalkmıştır. Buna karşı diğer taraftan Gravyer, Krem gibi isimlerle anılan ve 200 kuruştan 300 kuruşa kadar serbestçe satılan yabancı tip lüks peynirlerin miktarı artmıştır. Demek oluyor ki şimdiye kadar beyaz peynir istihsalinde kullanılan sütler bu işde kâr kalmayınca ancak yüksek kazançlı halk sınıfının satın alabileceği lüks peynirler kaçırılmağa başlanmıştır.

Şüphe yok ki bu iki türlü kaçakçılığın arasında fark vardır. Fakat her ikisinin kaldırılması lâzım olan zararlı birer kaçakçılık olduğu meydandadır.

Gerek hayvan ve gerek hububat nev'inden olsun, memleketin kendi ihtiyacı için zaruri olan şeylerin yüksek fiyatlarla bile olsa yabancı memleketlere gitmesi milli müdafaa bakımından nasıl bir tehlike teşkil ederse az gelirli halk tabakalarının muhtaç olduğu gıda maddelerinin daha ziyade zengin halk tabakalarının kesesine müsait olan şekillere gidmesi de memlekette muhafazası lâzım olan içtimaî muvazene bakımından zararlıdır.

Fakat bu türlü kaçakçılıkların önüne geçmek için zecri ve idari tedbirler alırken bir de fiyat meselesi bulunduğunu unutmamalıdır. Bir kısım gıda maddelerinin hudutlarımızdan çıkıp yabancı memleketlere götürülmesinde gümrük muhafazası işinden başka bir fiyat meselesi olduğu gibi peynir müstahsillerinin beyaz peynir imalini bırakıp lüks peynir istihsaline ehemmiyet vermeleri de yine bir fiyat meselesidir.

PAPA
Yeniden sulh teklifinde bulundu Berlin
Teklifi dinî mahiyette buluyor

Vatikan, 14 (A.A.) — Papa on ikinci Pi, papalığa seçilmesinin yıldönümü münasebetile dün bir nutuk söylemiştir. Bütün milletlere hitap eden ve radyo tarafından neşredilen bu nutuk sulh lehinde bir hitabedir. Papa demiştir ki:

"Bugün istisnasız bütün milletlere sulh lehinde bir hitapta bulunuyorum, harp kasırgası ortasında bir kere daha sulh sözünü tekrar ediyorum. Bunu bütün muharip devletlere tarafsızlıkla yapıyorum. Şiddetli muharebeler devam ederken yapılan sulh teklifinin muvaffakiyetsizlikle neticeleneceğini biliyorum. Bir taraf elde edilen kazançlara, diğer taraf gelecek kazançlara bel bağlıyor. Bu düşünceler sulhü güçleştirmektedir.

(Devamı Sa. 2, Sü. 2 de)

Bir İngiliz gazetesi yazıyor
Alman askerleri fevkalâdedir

Cenevre, 14 (A.A.) — Londradan gelen haberlere göre Mançester Gardiyan gazetesi Rus kıtalarının harekâtı hakkında bir rapor neşretmiştir. Raporda deniliyor ki:

Alman taarruzunun ilerdeki gelişmeleri orduların mazide doğu cephesinde görüdkleri işlere bakılarak kolayca tahmin edilebilir. Hiç kimse Alman askerlerinin ve harp malzemesinin fevkalâde evsafı hakkında şüpheye düşemez. Alman kıtalarının bir misal olarak alınabilecek işe teşkilâtı ve Alman kumanda heyeti için de aynı hükmü yürütebiliriz. Ruslar bütün karşı hücumlarına rağmen, Almanların ileri hareketleri esnasında kazandıkları muvaffakiyetlere benzer en küçük bir muvaffakiyeti bile elde edememişlerdir.

Ruslar Leningradı veya Kırımı kuvvetli taramadıkları gibi Dinyeper hattını da ele geçirememişlerdir. Bunun aksi olarak Almanlar kışın Orel, Harkof ve Taganrog gibi büyük şehirleri muhafaza etmeğe muvaffak olmuşlardır. Almanlar buralarını gelecek taarruzları için birer harekât üssü olarak kullanabilirler.

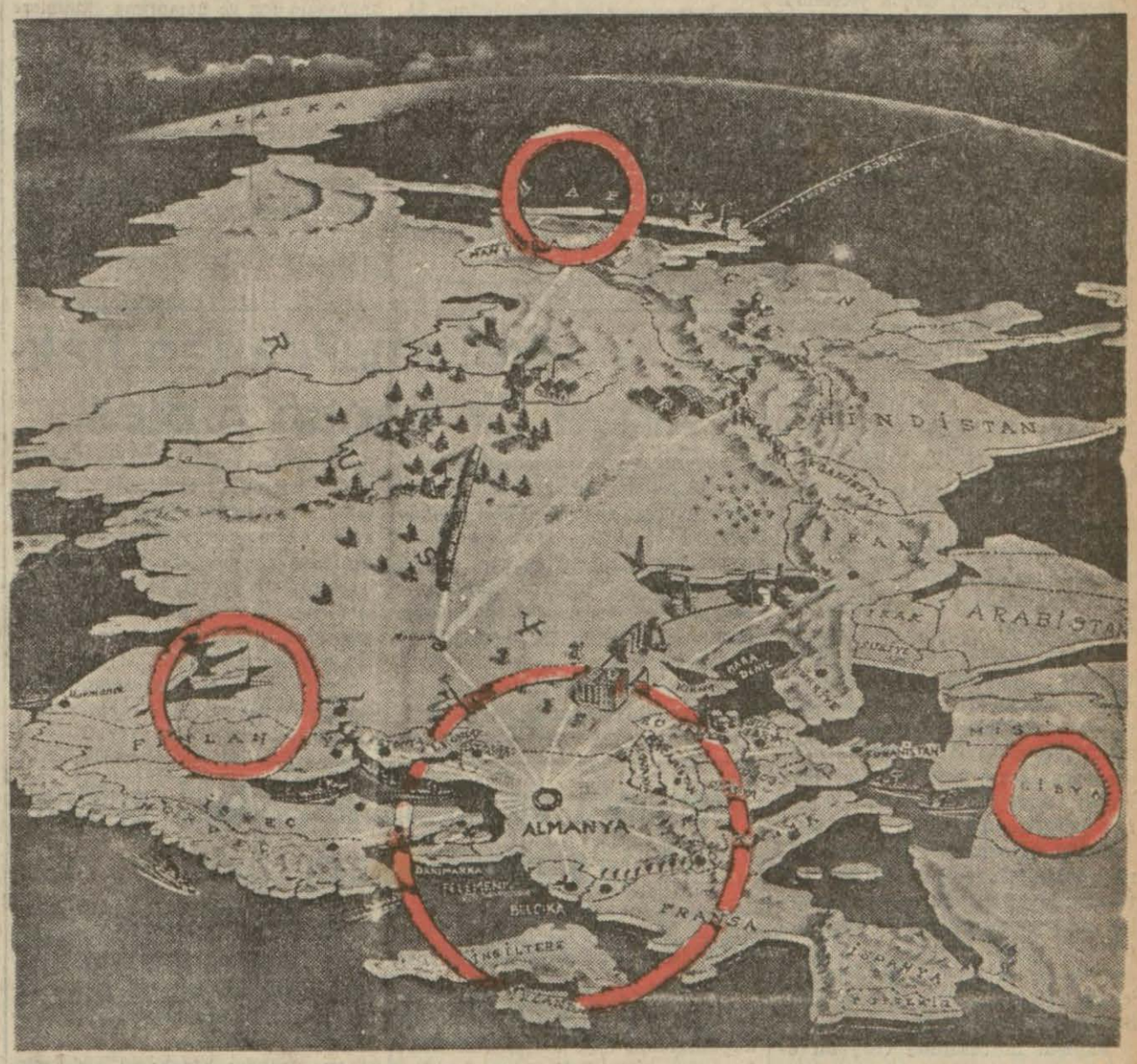

Harp ateşinin sardığı yerleri gösteren kara kuş bakışı harita. Yuvarlaklar, bugün harbin içinde bulunan, hava, deniz ve harplerinin devam ettiği mıntakaları göstermektedir

İran harbiye nazırının beyanatı
iğtişaş oldukça geniştir Ruslar isyanı bastırmıya yardım ediyor

İran gazetecileri, Azebaycan İranındaki hâdiseler hakkında harbiye nazırı general Cihanbani'nin mütalealarını almışlardır.

Harbiye nazırı demiştir ki:

— Bazı maceraperest şahısların ve ecnebi propagandalarla çıkan iğ-

(Devamı Sa. 2, Sü. 5 de)

Amerikada kongıre azaları ikinci cephe istiyor

Vaşington, 14 (A.A.) — Kerç yarımadasında muharebe bütün şiddetile devam ederken kongre azası arasında Almanyaya karşı ikinci bir cephe açmak arzusu yeniden uyanmıştır. Hariciye encümeni reisi ayandan Reynold demiştir ki:

Amerika ile İngilterenin bütün kuv

(Devamı Sa. 2, Sü. 5 de)

Alman tebliği
Kerçte mağlûp Ruslar takip ediliyor

26 nisandan 13 mayısa kadar
784 tayyare tahrip edildi

Leningıratta
21 müttefik gemi batırıldı

Berlin, 14 (A.A) — Alman orduları başkomutanlığının tebliği:

(Devamı Sa. 2, Sü. 1 de)

Sovyet tebliği
Tımoçenko orduları Harkofa hücum etti
ilk hatlar yarıldı

Kerç'de Sovyet kuvvetleri intizamla çekiliyor

Moskova, 14 (A.A.) — United Pres muhabiri bildiriyor:

Ukraynadaki Timoçenko ordusu Harkof merkezinde ve yukarı Doneç

(Devamı Sa. 2, Sü. 4 de)

Ekmek işi hakkında valinin beyanatı
Karne kaybedenlere ekmek verilmiyecek

Vali ve belediye reisi Doktor Lûtfi Kırdar, şehrimizin ekmek işi etrafında kendisile görülen bir muharririmize şunları söylemiştir:

"— Ekmek meselesi üzerinde devamlı takip ve teftişlerimizi biliyorsunuz.

Şimdiye kadar müteaddit teftişler görüp de hiç ceza almıyan maalesef hemen hemen hiç bir fırın yoktur. Noksan vezinli ekmekler derhal müsadele edilmekte, üstü bıçaklanmaksızın ve yekdiğerlerine bitişik olarak fırınlara konup hamur ekmek çıkaranlar hakkında da muhtelif cezalar tatbik edilmektedir.

Belediye teftiş heyetinin bu devamlı teftişleri neticesinde mükerrer cezalar aldıkları halde mütenebbih olmıyarak yine vezinden çalanlar veya ekmeği hamur çıkararak vezni su ile tutmak suretile yine bir nevi noksan ekmek sürenlerden on yedi fırına bugünden itibaren un vermemeğe karar verdik. Bu fırınların nerelerde ve kimlere ait olduklarını size bir liste halinde veriyorum.

Halkın zaten tahdit edilmiş gıdası üzerinde hasis menfaatler teminine yeltenenlere asla müsamaha etmiyeceğiz. Verilen unları bu suretle artırarak veya herhangi bir suretle ekmeğe tahvil etmiyerek kaçak ve gali fiyatlarla un satanlar veya ekmek halinde çıkarıp harnesiz yine yüksek fiyatla kaçak ekmek satanlar da şiddetle takip edilmektedir.

Bunlar hakkında da müfettişlerimiz delilleri toplayıp cürümleri teshit etmektedirler. Mütecasirler derhal milli korunma mahkemelerine verilecek ve bu kabiller hakkında belediye mevzuatı haricinde milli korunma kanununun çok ağır ve şiddetli olan hükümleri tatbik edilecektir.

Şimdiye kadar yapılan teftişatın

(Devamı Sa. 2, Sü. 2 de)

Un verilmemek suretiyle
Cezalandırılan 17 fırın

UNLARI KESİLEN FIRINLAR

Beyoğlu kazası:
Defterdar yokuşu Esnar Biber, Kalyoncukulluk Lambo, Galata Necatibey Cd. Yorgi, Kalyoncukulluk Reşit, Aynalıçeşme Yorgi, Nişantaşı Mehmet Emin, Kasımpaşa Bahriye Cd. Yani, Yenişehir Lefter.

Beşiktaş kazası:
Hasfırın Cd. Hüseyin, Çarşı Cd. Hakkı, Ortaköy Dereboyu Fazıl, Arnavutköy Fazıl.

Fatih kazası:
Samatya Hüseyin.

Kadıköy kazası:
Söğütlüçeşme caddesi Hristo Karagöz.

Üsküdar kazası:
Kuzguncuk Eyüp.

Eminönü kazası:
Küçükpazar Mehmet Emin, Küçükpazar Petro Kaçi.

Gençleri zararlı içkilerden nasıl koruyabiliriz?
Avukat Suat Tahsin Türk diyor ki:

Hayatın 20 nci asır insanlarına yüklediği bunca ağır ve sıkıcı külfetler altında arasıra içeceğimiz bir iki sigara ile alacağımız birkaç kadeh alkolün neşemiz ve hayatımız üzerinde çok müsbet tesirleri mevcuttur. Fakat ifrata gitmemek ve iptilâya varmamak şartiyle

Avukat Suad Tahsin Türk

Zehirli içkilerden gençleri korumanın çareleri etrafında açtığımız ankete şimdiye kadar cevap verenler, istisnasız şiddetli tedbirler alınması

(Devamı 5 inci sayfada)

Türk-Alman ticaret anlaşması
Bir Alman firmasile yapılan müzakereler sona ererek mukavele imzalandı

Ankara, 14 (Vakıt muhabirinden) — Türk - Alman ticaret anlaşması esaslarına uyularak bir müddettenberi ticaret vekâleti adına ziraat bankasile Pritz Şaefer adındaki bir Alman ticaret firması arasında yapılan müzakereler sona ermiş ve hazırlanan mukavele tarafların salâhiyetli mümessilleri tarafından imzalanmıştır. Bu mukaveleye göre Almanya bizden üç buçuk milyon Türk liralık 3500 ton pamuk alacaktır. Bu miktarın yüzde 50 si yerli birinci, yüzde 25 i yerli ikinci, yüzde 25 i klevland cinsinden olacaktır. Almanlar bu pamuğun karşılığını bize verecekleri emtia ile ödeyeceklerdir.

Kömür fiatları artırılmıyacak

Ankara, 14 (Vakıt muhabirinden)— Yolcu tren ücretleri ile maden kömürü fiyatlarının artırılacağı hakkında evvelce bazı haberler neşredilmiştir.

Öğrendiğimize göre hükûmet vaziyeti tetkik etmiş, tren ücretleriyle kömür fiyatlarını artırmamağa karar vermiştir.

ANKARA AT YARIŞLARI
Bu haftanın programı hazırlandı

Müşterek bahis sipariş kuponu kabulüne bu sabahtan itibaren VAKIT yurdunda "HABER,, gazetesi idarehanesinde başlanacak

(Yazısı 5 inci sayfada)

Alman tebliği

(Baştarafı 1 inci sayfada)

Kerç yarım adasında mağlûb edilen düşmanın takibine fasılasız devam edilmektedir. Kerç limanı ile burada bulunan gemiler muvaffakiyetle bombardıman edilmiştir.

Doneç cephesinin birçok yerlerinde kıtalarımız düşman kuvvetlerinin tanklar himayesindeki hücumlarına mukavemet etmişlerdir.

Cephenin şimal kesiminde taarruz mahiyetinde bazı Alman harekâtı muvaffakiyetlerle neticelenmiştir.

Doğu cephesinde dün cereyan eden hava muharebelerinde 84 Sovyet uçağı düşürülmüştür. Bir Alman uçağı kayıptır. Fin uçakları Vodla nehri mansabındaki düşman gemilerini muvaffakiyetle bombalamışlardır.

26 Nisandan 13 Mayısa kadar Sovyetler 784 uçak kaybetmişlerdir. Bunların 540 ı hava muharebelerinde, 13'ü uçak savarlar, 76' sı da ordu teşkilleri tarafından düşürülmüştür. Ayni devrede doğu cephesinde 82 Alman uçağı kaybolmuştur.

Maltada Alman Stuka uçakları, uçak meydanları ile uçaksavar bataryaları mevzilerini bombalayarak birçok tam isabet kaydetmişlerdir. Akdeniz bölgesinde dört İngiliz uçağı düşürülmüştür.

Alman denizaltıları şimal atlantiğinde, İngiltereye giden bir kafileye hücum etmişlerdir. Günlerce süren şiddetli bir muharebeden sonra topyekûn 31 bin ton hacminde dokuz gemi batırılmıştır. Başka bir vapur bir torpil isabeti alarak yaralanmıştır.

Başka Alman denizaltıları Amerika sularında ceman 82 bin ton tutarında 12 büyük ticaret gemisi ile bir karakol gemisi batırmışlardır.

Düşman bu suretle, bir kaç gün içinde 113 bin tonluk 21 gemi kaybetmiş bulunmaktadır.

Manşın methalinde cereyan eden deniz muharebelerinde bir torpitomuz bir İngiliz hücum botunu mahmutlayarak patırmıştır. Başka bir İngiliz hücum botu da mayn tarayıcılarımızla yaptığı bir muharebede batmıştır. 13 mayıs tarihli tebliğde bu harekâttan bahsedilmişti.

Teker teker uçan İngiliz bomba uçakları, bulutlardan istifade ederek dün batı Almanya bmlgesine beyhude bir akın yapmışlardır.

Kerç yarım adasındaki muharebelerde 173 üncü istihkâm taburu 8 mayısta tek başına 10 bin kişilik bir düşman grupunu şiddetli bir ateşe rağmen temizlemeye muvaffak olmuştur.

346 ncı piyade alayının beşinci bölüğü ile 46 ncı alayın ikinci bölüğü hücum motörlerinin yardımı ile düşman mevzilerinin arkasına çıkmaya muvaffak olmuşlardır.

Berlin, 14 (A.A.) — Alman başkumandanlığı Kerç muharebesi hakkında şu malûmatı vermektedir: Hücum şiddetli bir topçu ve hava kuvvetleri tarafından hazırlandıktan sonra 3 mayıs sabahı başlamıştır. Kıtalarımız kara mayınları ve zırhlı hendekler arkasında bulunan düşmanın üzerine atılmıştır. Düşman ilk hücumda tamamile sarsılmıştır. Kıtalarımız ileri hareketlerini doğu ve şimale doğru inkişaf ettirmişlerdir. Düşmanın her hangi bir noktadan kaçmasına meydan verilmemiştir.

Kıtalarımız 11 mayısta Azak denizi kıyısına varmağa ve düşmanın bütün ricat yollarını kesmeğe muvaffak olmuşlardır.

Her taraftan çevrilmiş olan düşmanı Alman tayyareleri imhaya başlamışlardır.

Düşmanın sıkı çemberden kurtulmak için yapmakta olduğu bütün hurûç hareketleri püskürtülmüştür. Demir çember büsbütün sıkıştırılmıştır. Bu çember içindeki düşman ya imha veya esir edilmiştir.

Esir ve ganaim miktarı saatten saate artmaktadır.

Berlin 14 (A.A.) — Führerin karargâhı aşağıdaki tebliği veriyor:

Alman denizaltıları muhtelif denizlerde düşmanın malzeme işlerinde kullandığı gemilere karşı yapılan mücadelede yeniden büyük muvaffakiyetler kazanmışlardır.

Şimali Atlantikte bu denizaltı gemileri İngiltereye doğru yol alan bir İngiliz kafileye hücum etmişler, ve cereyan eden şiddetli savaşlar esnasında günlerce çarpışarak topyekûn 31 bin tonilâto hacminde dokuz gemi batırmışlardır. Daha başka denizaltı gemileri Amerika sularında topyekûn 82 bin tonilâtoluk 12 ticaret gemisi ni ve bir karakol gemisini batırmışlardır. Düşman ticaret filosu birkaç gün içinde topyekûn 113 bin tonilâtoluk 21 gemi kaybetmiştir.

Berlin, 14 (A.A) — Alman başkomutanlığının bildirdiğine göre, doğu cephesinin şimal kesiminde, Leningrad etrafındaki Alman çemberini delmeğe mâtuf olarak Sovyetlerin **Volkov'a karşı** yaptıkları taarruzlar akim kalmıştır.

9 marttan beri, takriben iki aydır, muazzam Sovyet kuvvetleri Alman mevzilerine hücum etmişlerdir. Her sınıf silâhların müşterek hareketleri sayesinde, Almanlar, savaşlara 10 nişancı tümenile keza 5 nişancı tuğayı, 4 tugay zırhlı araba ve savaş başında da birçok kayakçı teşkilleri süren Sovyetleri, bu teşebbüslerinde muvaffak olmakdan menetmişlerdir.

Mart ve Nisan ayları zarfında düşman, bu kesimde, 40,000 den fazla insan ve 64 zırhlı araba kaybetmiştir.

Fin tebliği

Helsinki, 14 (A.A.) — Bugünkü Finlandiya tebliği:

Savaş harektleri, yıpratma ateşile, keşif teşebbüslerine ve bazı çarpışmalara inhisar etmiştir.

Dün gece. münferit bir uçak cenubi Finlandiyada Kotha ve Hamina çevresinde merkeze bir kaç bomba atmıştır.

Kinin beyannameye tabi tutuldu

Bugün çıkan bir kararname ile kinin komprimesi yapan bilûmum hakiki ve hükmi şahıslar beş gün zarfında ellerinde bulunan toz ve komprime kininlerin mikdarını bildireceklerdir. Ellerinde 100 gramdan fazla devlet ve kızılay kinin komprimelerinden başka kinin komprimesi bulunan eczahane ve depolar 15 gün zarfında bu komprimelerin mikdarını bir beyanname ile bildirmeğe mecbur tutulmuşlardır.

Kızılay ve devlet komprimeleri hariç olmak üzere beyana tâbi tutulan bilûmum toz ve komprime kininlere değer fiyatlarının peşinen tediyesi mukabilinde satın alınmak üzere hükûmetçe el konulmuştur. Devlet ve kızılay kinin komprimelerinden maada diğer kinin komprimelerinin imâli yasak edilmiştir.

Eczahanelerde imâli menolunan komprimelerden hâlen mevcut bulunanların Haziran 1942 sonuna kadar satılmaları serbest bırakılmıştır.

Atlı maliye tahsildarları hakkında bir kanun projesi

Ankara, 14 (Vakıt muhabirinden)— Maliye vekâleti atlı tahsildarlarına hayvan yem bedeli verilmesi hakkındaki kanun projesi meclise verilmiştir. Bu proje esaslarına göre, tahsildarlardan yeni tayin edilecekler ve hâlen müstahdem olanlar bu kanunun neşrinden, hayvanı ölenler de ölüm tarihinden itibaren 15 gün zarfında birer hayvan tedarikine mecbur olacaklardır. Hayvanı olup da bir diğerini tedarik etmek mecburiyetinde bulunan maliye atlı tahsildarlarına bir sene zarfında ücretlerinden müsavi taksitlerle kesilmek şartiyle 60 lira avans verilecektir. Hayvan tedarik eden maliye tahsildarları ücretlerine ilâveten ayda en çok 15 lirayı geçmemek üzere mahalli şartlara göre hayvan yem bedeli verilecektir. Bu bedel haczedilemiyecektir. Hayvan yem bedeli hayvanın tedarik edildiği tarihi takip eden ay başından itibaren verilecektir.

Denizaltı ve avcıbotlarındaki erlere verilecek hazır gıda

Ankara, 14 (Vakıt muhabirinden)— Denizaltı gemilerinde ve avcı botlarında müstahdem deniz personeline seferde, manevra ve tatbikatlarda verilecek hazır gıda hakkında meclise bir kanun projesi verilmiştir. Proje esaslarına göre her hangi bir deniz üssü veya ana gemisi ile irtibat temin edemiyen denizaltı gemileri ile avcı botları personeline 4000 kaloriden aşağı olmamak üzere hazır gıda verilecektir. Hazır gıda verilirken bilcümle yemek bedeli ve er tayini istihkakları verilmeyecekdir.

Ekmek işi hakkında

(Baştarafı 1 inci sayfada)

verdiği diğer bir netice de karne kuponlarının işe memurluklarında sayımı ve hileli beyannameler suretinde vukua geldiği görüldüğünden bu usul üzerinde de yeni kararlar alınmıştır. Sayımlar merkezî bir büroda matbu zamklı kâğıtlar üzerinde hileye müsait olmıyacak bir şekilde yapılacaktır. İlk olarak Beyoğlu kazasının fırınlarında tatbikine başlanmak üzere olan bu usul yakında bütün kazalara da teşmil edilecektir.

Dar mürakabe teşkilâtımızın vazifelerini kolaylaştırmak için muhterem halkımızın bu hususta bize yardımlarını beklemekte delillerile beraber yapacakları ihbarlara büyük kıymet vermekte ve ancak bu suretle müşterek mesainin âmme hukukunu tam olarak sıyanet edeceğine kani bulunmaktayız.

Bunu halkımızdan bir memleket borcu olarak beklemekteyiz. Son zamanlarda bir de karnelerini zayi etikleri bahanesile yeni karne almak için tevali eden müracaatlarla karşılaşmaktayız. Bu tarzda müracaatların is'afma, sui'istimllere çok müsait olduğu için imkân bulamıyoruz. Sayın halkımızın karnelerini muhafazada itina göstermelerini aksi takdirde yeni karne tevziine kadar ekmeksiz kalacaklarını göz önünde tutmalarını ehemmiyetle tebarüz ettirmenizi rica ederim.,,

Papa

(Baştarafı 1 inci sayfada)

Harbin uzaması birçok bakımlardan aileyi yoketmek tehdidini gösteriyor. Halbuki aile esastır. Bunu korumak lâzımdır. Yaradanın iradesi de budur. Herkes sulh için hiçbir fırsatı kaçırmamağa çalışmalıdır."

Berlin, 14 (A.A.) — Yarı resmî bir kaynaktan bildiriliyor:

Berlin siyasi mahfilleri, Papanın jübilesi münasebetile radyo ile yapılan mesajını, hıristiyanlık ve iman prensiplerine dayanan katolik kilisesi şerefinin bir bildiriği olarak saymaktadır. Bu itibarla, aynı mahfiller, buna benzer münasebetlerle de görüldüğü gibi, siyasî bakımdan bu mevzu hakkında vaziyet almaktan istinkâf etmektedir.

Vişi Amerika notasına cevap verdi

Cenevre, 14 (A.A.) — Havas - Telemondial'in diplomatik muhabirinden:

Martinike ait görüşmeler hakkında Vişide neşredilen tebliğ ve Antillere dair Fransa tarafından basma verilen resmî nota etrafında, beynelmilel mahfiller, tebliğin, Amerika hükûmetince öne sürülen meselelerin vaahmetini göstermekte bulunduğunu kaydediyorlar. Fransız cevabının, Vaşington isteklerinin sade ve basit kabulünden ibaret olmadığı katî olarak görülmektedir.

Diğer taraftan, tebliğ, zorlukların, meselenin haddi zatinden değil, daha çok, öne sürülme şeklinden ileri geldiğini belirtmektedir. Bu itibarla, cevabın, yeni görüş tarzlarının teatisine yol kapamadığı da sanılıyor. Son üç gün zarfında Vişide devam eden görüşmeler, Antil meselelerinin muhtelif gösterilri trafında yapılmıştır.

Fransız müsellâh kuvvetleri sefile müstemlekât devlet sekreterinin bu görüşmelere iştirak etmeleri, incelemelerin hangi istikamette yapıldıklarını göstermektedir.

* * *

Vişi, 14 (A.A.) — Laval tarafından Martinik hakkında Vişideki Birleşim Amerika maslahatgüzarına tevdi edilen üç sayfalık nota çarşamba akşamı geç vakte kadar henüz Amerika hariciye nezaretine gelmemiştir.

Amerika hükûmeti tarafından Vişiye hiç bir nota tevdi edilmediği teeyyüt etmektedir. Bu mesele hakkında lâzım gelen malûmat Vişiye Martinik yüksek komiseri Amiral Robert tarafından kısmen kısmen veya tamamile verilmiştir.

Ne dememeli ?

Celâleddin Ezine, akademi isteyen son yazısında (ayriyeten) diye bir kelime kullanıyor.

İhmalci bir konuşma dilinde işitilmemiş bir söz değil; lâkin yazımıza böyle mülemma kelimeler girmemelidir.

(Ayrı) türkçedir. Buna arapça bir edat eklenemez. Eklense bile biz onları yine türkçelerile değiştirmek gayretindeyiz.

(Ayrıca) demeli, (Ayriyeten) dememeli.

Sovyet tebliği

(Baştarafı 1 inci sayfada)

endüstri havzasında şiddetli bir taarruza girişmiştir. Timoçenko ordusu muvaffakiyetle ilerlemektedir.

Timçenko ordusu, aylardanberi Harkof dolaylarını döğmüş ve bugünkü bu büyük taarruzu hazırlamıştır. Sovyet taarruzunun hedefi bütün cenup cephesinin bu Alman hareket üssünü yıkmak ve Almanların Ukrayna hareketlerinde burasını kullanmalarına mani olmaktır.

Moskova, (A.A.) — Cenup cephesinde Taganrogdan Don havzasına kadar uzanan bölgelerde Sovyet kıtaları stratejik ehemmiyeti pek büyük olan meskûn bir mahallin yarısını zaptetmişlerdir.

Şimali garbide Sovyet kıtaları gece ilerliyerek kendilerine bir yol açmışlar, düşmanın ağır topçusuna tahakküm etmişler ve bir piyade taburunun büyük bir kısmını öldürmüşlerdir.

Moskova, 14 (A.A.) — Kızıl Yıldız gazetesi çarşamba günü Kalinin cephesinde Sovyet kıtaları başka bir meskûn mahalli zaptettikleri zaman Almanların sahada 400 ölü bıraktıklarını bildirdiklerini yazmaktadır. Ruslar bir miktar esir almışlar ve Almanlar yaptıkları mukabil taarruzlarda muvaffak olamamışlardır.

Aynı cephenin başka bir kesiminde Almanlar birkaç müstahkem mevziden çıkarılmıştır.

Moskova, 14 (A.A.) — **Röyter:**

Mareşal Timoçenko kıtaları, Harkofa karşı yapılan taarruz esnasında ilk Alman müdafaa hattını yarmışlardır. Düşman çok uzak bir mesafeye püskürtülmüştür.

ALMANLAR HARKOFTAN TELAŞLA ÇEKİLİYOR

Moskova, 14 (A.A.) — Röyter: Harkof cephesinden son gelen tafsilâta göre, Almanlar telâşla geri çekilmektedirler ve toplarını cephanelerini ve daha başka malzemeyi kaldıramamışlardır. Harkof cephesinin yarılan hattan başka kesimlerinde ölen düşman askerlerinin sayısı daha fazla olmuştur.

Almanlar muharebeye alelacele ihtiyat kuvvetler sürmekte iseler de ilk harektelerde birçok müstahkem noktaları ve istihkâmları almış olan Rusları zabtetmeğe muvaffak olamıyorlar.

Moskova, 14 (A.A.) — United Pressin muhabiri bildiriyor:

Sovyet tebliği, Kerç yarımadası müdafaacılarının Alman kara, deniz ve hava kuvvetlerinin dehşetli taarruzu karşısında düşmana ağır kayıplar verdirerek intizamla geri çekildiklerini bildirmektedir.

Düşmanın üstün kuvvetleri önünde bu geri çekilişi kabul eden Rus başkumandanlığı Kerç meydan muharebesinin Almanlar lehine bittiğini söylemektedir.

Bu Rus çekilişinin şumulü belli değildir. Bununla beraber çekilişin intizamla olduğu yolundaki Sovyet tebliği, Kırımdan geri Kafk ya giden yol üzerindeki Sovyet hattının sağlam durduğunu gösterir.

Roma, 14 (A.A.) — Popolo di Roma gazetesi Kırımda Almanlar tarafından yapılan taarruz hareketinin daha şimdiden iyi bir netice verdiğini yazmaktadır. Sovyetler bozguna uğratılmış ve yenilmiştir. Sovyetlerin 7 ayda yaptıkları müdafaa hazırlıkları Alman ve Romen ordularının kuvvetli ateşi karşısında erimiştir. Düşman mihver ordularının nelere muktedir olduklarını iyice anlamıştır. Vaşington ve Londra şimdi kendilerine yeniden bir iş bulmuşlardır. Kerç onlar için yakında Moskova cephesinde cereyan edecek olan hâdiselerin ilk misalini göstermiştir. Avrupanın katî surette selâmete erişmesi için yapılacak olan muharebenin zamanı yaklaşmıştır.

Moskova, 14 (A.A.) — **Röyter:**

Sovyet gece yarısı tebliği:

Kerç yarımadasında kuvvetlerimiz düşmanın üstünlüğünden dolayı yeni mevzilere doğru çekilmişlerdir. Alman başkumandanlığının neşrettiği ve Kerç muharebesinin Almanlar lehinde bittiğinden, Almanlarm çok miktarda esir ve top aldıklarından bahseden tebliğ yalandır. Kuvvetlerimiz muntazam bir şekilde ricat etmekte ve ilerliyen faşist Alman kuvvetlerine ağır zayiat verdirmektedir.

Yeni Rus tankları

Moskova, 1 4(A.A.) — Röyter: Leningrat cephesindeki ağır Rus tanklarını durdurmak çaresini arayan Almanlar, mermilerinin infilâkı sırasında 3,000 santigrad derecesi hararet yayan altı pusluk tanksavar topları kullanmaktadırlar. Vorolilof ismi verilen Rus tankları, şimdiye kadar bu toplardan büyük bir kısmını tahrip etmişlerdir.

Bütün dikkat gözlerinin Kırımdaki çarpışmalar üzerinde durmuş bulunmasına rağmen, Leningrad etrafında da birdenbire savaşlar başlamış ve Ruslar burada bir çok mevzileri almışlardır. Leningrad şehrindeki gıda durumu düzelmiş gibi görünmektedir.

CEPHELERDE DURUM

Rus hücumu ne neticeye doğurabilir?

Ajans haberleri, artık ilkbahar harbinin başlandığında şüphe bırakmıyor. Kerç taarruzunu Rusların Harkofa hücumu takip etti. Diğer bir habere göre Kronştad'daki Rus donanması da Baltık denizine açılmıştır. Öbür mevzilerdeki kuvvetler de birbirlerini denemektedirler.

Ajanslardan çıkan mâna ile Kerç'de Almanların ezici bir muvaffakiyet kazandıkları iddia edilebilir. Rusların geri mevzilere çekildikleri Moskovaca da kabul edilmektedir.

Kerç harbi, Alman hücumunun çok şiddetli olduğunu ve hücuma geçen kuvvetlerin karşı tarafa teşebbüs imkânı vermediğini de göstermektedir. Ruslar, işte bu darbenin tesirini gidermek için ayni derece büyük bir zafer kazanmak gayesi ile Harkof hücumuna geçmişlerdir. Harkof, Almanların her halde bugünkünden daha zayıf oldukları kış devresinde Ruslar tarafından alınamamış bir bölgedir. Burada çok kanlı harpler olmuş, iki taraf da ağır zayiatlara uğramışlardır.

Rusların bundan sonra müstakbel taarruz için hazırladıkları şüphesizdir. Fakat Almanların da boş durmamış olmaları icap ederdi.. iTmoçenko'nun hücumu, iki tarafın kuvvetini açığa vuracaktır. Ajans haberleri, Rusların ilk müdafaa hattını yardıklarını bildiriyor. Bir haber de Timoçenkonun şehre yaklaştığını söylüyor. Kış devresinde Harkof hücumu başladığı vakit, Ruslar bu şehri zaptetseler bile Almanların mühim bir stratejik nokta olan Harkofu tekrar ele geçirmek için hiçbir fedakârlıktan çekinmiyeceklerine işaret etmiştik. Fakat Almanlar, bu fedakârlığı, hücumlar devam ederken yapmışlar ve şehri vermemişlerdir. Harkofun düşmesi Almanlar için büyük bir kayıp olacaktır.

Alman tebliği, henüz tafsilât vermediğinden şimdilik bu harp için birşey söylenemez. Yalnız şu nokta akla gelebilir, ki Ruslar, bu hücumu, belki de Kerç'de devam eden Alman baskısını hafifletmek, Almanların buradaki hava kuvvetlerinden bir kısmını Harkofa çekmek gayesi ile yapmışlardır.

Harkof hücumu hangi noktadan mütalea edilirse edilsin, Şark harekâtı noktasından küçümsenemez.Rusların gayretin ve fedakârlığın azamisini göstermek istiyecekleri muhakkaktır. Ve bugünlerde gerek Fin cephesinde ve gerek Leningrat cephesinde Kerç ve Harkoftaki şiddette çarpışmalar başlaması beklenebilir.

Birmanya cephesindeki harp, kısa bir durkunluk devresi geçirdikten sonra yeni istikametini tayin edecektir. Bu hususta şimdilik bir mütalea serdetmek yersiz olur.

Diğer taraftan, Vişinin alacağı durum, harpte yeni bir safha olacaktır. Amerikaya verildiği bildirilen, fakat henüz Vaşingtona varmamış olduğunu söyleyen Lavalin notası, Vişi Fransasının müttefiklere karşı açık durumunu, kaçamak yolu bırakmıyacak surette ortaya atacak, bundan sonra Fransız donanması da belki bir vazife alacaktır.

Zelzele nerede?

İstanbul ve Londra rasathaneleri sarsıntıyı kaydetti

Londra, 14 (A.A) — Bugün erkenden İngilterede şiddetli bir yer depremi kaydedilmiştir. Sarsıntının Birmanya ve cenubi Çin'de yahut Pasifikde orta Amerika yakınında olduğu zannedilmektedir.

İstanbul 14 (A.A.) — Bu sabah yaz saati ile 5,31 dakika 8 saniye geçe şiddetli bir yer sarsıntısı kaydedilmiştir.

Merkez üstü İstanbuldan 14.400 kilometre olduğu tahmin edilmektedir.

Madagaskarın idaresi

Hür Fransızlar komitesine bırakılacak

Londra, 14 (A.A.) — Hariciye nezareti tarafından neşredilen beyannamede şöyle denilmektedir:

Evvelce de söylenmiş olduğu gibi İngiltere hükûmetinin Madagaskara karşı giriştiği son hareketten maksat bu adanın mihver tarafından kullanılmasına mani olmaktır. Ada Fransanın hâkimiyeti altında ve Fransanın kalması için muhafaza edilecektir. Hür Fransız topraklarının hür Fransızların milli komitesi tarafından idare edilmesi İngiltere hükûmetince arzu edilmektedir. Çünkü milli komite muharip Fransanın mümessili sıfatile birleşik milletlerle işbirliği yapmaktadır.

Londra, 14 (A.A.) — Londranın hür Fransız mahfillerinde Madagaskar adasında idarenin hür Fransızlara geçeceği söylenmektedir.

Londra, 14 (A.A.) — General Dö Gol perşembe akşamı radyoda bir nutuk söyliyerek Fransız halkına ve bütün Fransızlara, Madagaskar adasında hür Fransızların oynayacakları rolün ne olacağını anlatacaktır.

İkinci cephe

(Baştarafı 1 inci sayfada)

vetlerile Avrupada bir darbe indirmeleri lâzımdır. Bu darbeyi indirmenin zamanı gelmiştir. Hitler bu işin sonu geldiğini anlamıştır. Eğer şimdi vuracak olursak mihverin bünyesini tahrip edebiliriz. Japonlarla da bundan sonra meşgul olabiliriz.

İrandaki iğtişaş

(Baştarafı 1 inci sayfada)

tişaş oldukça genişlemiştir. İran askeri kuvvetleri bu iğtişaşı bastırmağa kâfi geldiği halde Ruslar bir dostluk göstererek yardımda bulunmuşlardır. Bu, Rusların İran işlerine müdahalesi sayılmaz.,,

— Radyo gazetesi —

200 metre derinlikte

2 milyon altın

Tokyo, 14 (A.A.) — Japon askeri makamlarının nezareti altında çalışan Malezyalı dalgıçlar hâlen, Singapur cenup kıyılarındaki altın hazinelerini çıkarmakla meşguldürler. Japon kuvvetleri Singapura çıkarıldığı ve ada kalenin tutunamıyacağı anlaşıldıktan sonra, İngiliz idare makamları, kıyı civarında eski bir posta merkezi önünde 200 metre derinliğindeki denize 2,000.000 altın dolar attırmışlardır.

Dalgıçların bu çalışması, işi kuvvetli bir alâka ile takip eden Singapur halkı için büyük bir heyecan kaynağı olmuştur.

Yahya Galip gömüldü

Vefatını teessürle bildirdiğimiz Ankara mebusu Yahya Galip Kargı dün büyük bir törenle kaldırılmış, namazı Eyüp camisinde kılındıktan sonra aile makberesine gömülmüştür.

Cenaze törenine şehrimizde bulunan mebuslar, merhumun dostları parti ve vilâyet erkânı gelmişlerdir.

Polonya harpten sonra dirilecektir

Londra, 14 (A.A.) — Bugün İngiliz - Amerikan basın cemiyeti tarafından şerefine verilen öğle yemeğinde Polonya başvekili Sikorski bilhassa demiştir ki:

"Sovyet ve Polonya hükûmetleri arasında şimdi en iyi münasebetler hüküm sürmektedir. Stalin harpten sonra harpten evvelkine nazaran daha kuvvetli bir Polonya vücuda getirileceğini vaadetmiştir. Polonya, vatandaşlarının cesareti ve fedakârlıkları dolayısile daha kuvvetli olmağa lâyıktır. Polonya Ruzvelt tarafından ilân edilen demokrasi prensiplerine uygun bir şekilde ihya edilecektir. Nazi kudretinin tahribi harbe nihayet verecektir.

Sikorski geçenlerde birleşik Amerikayı terkettiği zaman bütün Amerikalılarm Hitleri bir numaralı düşman addettiklerini ilâve etmiştir.

Fuzûlî'den seçmeler:

Ey hâce, ger kulundan oğulluk murâd ise
Şefkat gözüyle bak ona dâim, oğul gibi;
Ger oğlunû dilersen ola sahib-i edeb:
Elbette eyle zillete mûtâd kul gibi.

POLİTİKA

Mesuliyet maskesi altında

Çörçilin son nutkunda Almanlar gaz muharbesine başladıkları takdirde İngilterenin ve Rusyanın da bu silâhlarla mukabelede bulunacağını açıkça söyledi. Bu söz mihver siyasi mahfillerinde bilhassa Berlinde büyük bir alâka uyandırdı. Almanyanın siyasi adamları, askeri makamları derhal böyle bir niyetleri olmadığını söylediler.

Bir bakımdan insan bu sözlere bakıyor da içinde yüzdüğümüz büyük felâket âleminin daha beter, daha feci şartlar altında kalabileceğini düşünerek bir nevi teselli buluyor. İnsan felâkete alışmaz fakat gaz muharebesi faciası önünde tayyare akınını daha beşeri bulmak gibi bir teselliye bel bağlayabilir. İnsan tarihi başından sonuna kadar garip facialar, garip beşeri tesellilerle doludur.

Bugün gaz muharebelerini insanlık şiarına uygun bulmayanlar altı günde 3500 ton bombayı gökten şehirlerin üstüne bir yağmur sağanağı gibi salıvermekte tereddüt etmiyorlar. Gaz muharebesi tehdidi gaz muharebesinden daha az korkunç olduğu hissi mevcut olan facialar bir nevi beşerilik sıfatını kazanıyor, muafiyet elde ediyor.

İlk harplerde esir almak usulü mevcut değildi. Çünkü muharipler birbirlerile aslâ barışmayan, birbirinin mevcudiyetini inkâr eden ilâhların mümessili idi. Bu sebepten düşmanının eline geçen adamın kellesi uçardı.

Bir gün esir almak, esirlere insanların yapamıyacağı, tahammül edemiyeceği işleri yaptırmak itiyat halini aldı. Çünkü artık esirleri öldürmemek, onları canlı iş kuvveti saymak, onları zincire vurmak, pazarlarda satmak beşeri bir merhamet eseri sayılıyordu. Çünkü insanların artık istihsal yapmak, stoklar hazırlamak gibi ihtiyaçları vardı. Bu ihtiyaçları canlı iş kuvveti olan esirlere yaptırıyorlardı. Bugün esirliğin bu hali beşeriyet için bir yüz karasıdır. Fakat kellesi kesilen, mağlûpluk yanında ayağına pranga vurulan esirlik beşeri bir tekâmül merhalesi sayılmıştır. Esirlerinin kellesini kesmeyen, onların ayaklarına zincir vuran insan beşeriyete hizmet eden bir kahraman sayılmıştır.

Son günlerde gaz muharebeleri hakkında iki tarafın gösterdiği hassasiyet, tiksinti insana bomba yağmurunu munis göstermeğe başladığı gibi ayrıca insanın içinde bir şüpheyi de ayaklandırmaktadır. Çünkü insanlar büyük felâketleri yaratmaktan ziyade onun kendi adları ile birlikte zikrinden çekinirler. Onları realite değil, realitenin dile gelmesi, kendilerini damgalaması ihtimali korkutur.

Tarihî mesuliyeti kabul eden, yahut tarihî mesuliyeti reddedemiyen biri bulunduğu takdirde "nefis müdafaası,, maskesi altında dünyanın en korkunç mücadele silâhları ve usulleri kabul edilir. Asıl korktuğumuz taraf da budur. Çörçilin ortaya attığı "gaz muharebesi,, sözü gelecek bir felâketin başlangıcı tesirini de yapmıyor değil, hattâ bu hissi gaz muharebelerinin fenalığını, iki tarafın takdir etmiş olmasından ziyade sinsi bir şekilde mesuliyetten kaçınma arzusunu ifade etmektedir. Şimdilik bütün yalanlamalara rağmen gaz muharebelerinden uzaklaşmış olduğumuzu iddia edemeyiz.

Bundan korkuyoruz.

SADRİ ERTEM

Teşviki sanayi kanunu hakkında hazırlanacak rapor

Ticaret ve Sanayi Odasında toplanmağa başlıyan şehrimizdeki Sanayi erbabı, yeni yapılacak olan (Teşviki Sanayi) kanunu etrafındaki fikirlerini tesbit ederek bir rapor halinde Vekâlete bildireceklerdir. İlk toplantı, Nuri Dağdelen'in reisliğinde yapılmıştır. Toplantılar, devam edecektir.

Sandoviç satarken yakalandı

Beyoğlunda Paskal pasta ve birahanesinde karnesiz sandoviç satıldığı haber alınmış ve tezgâhtar Vasil karnesiz olarak sandoviç satarken cürmü meşhut halinde yakalanmıştır.

Vasil 1 numaralı millî korunma mahkemesi tarafından 35 lira para cezasına çarpılmıştır.

ŞEHİR HABERLERİ

Vilâyet ve belediye bütçesi 14,712,337 lira olarak kabul edildi

Vilâyet umum meclisi dün saat 15 de birinci reis vekili Faruk Derelinin başkanlığı altında toplanarak ruznamedeki maddeleri müzakere etmiştir. Dünkü ruznamenin en mühim maddesi 1942 malî yılı vilâyet varidat ve masraf bütçeleri idi.

Yeni bütçede; vilâyet varidatı 5,902,804, belediye varidatı da 8,809,533 lira olarak tesbit edilmiştir. Hükûmetçe verilecek fevkalâde zam karşılığı 850,000 lira ile beraber belediye ve vilâyet bütçeleri 14,712,337 liradır.

Vilâyet masraf bütçesi de; yollar ve köprüler için 542,382, başlanmış şose ve köprülerin inşa ve tamiri için 273,382, programlı yolların inşası için 259 bin lira, masraf bütçesine 17 köy okulunun inşası için 25800 lira, muhtelif masraflar, hava tehlikesinden korunma tahsisatı için 20 bin lira, intihap masrafı için 10, Beden Terbiyesi için 68,377 liradır.

Bu vaziyet karşısında vilâyetin fevkalâde varidat ve masraf bütçeleri 730,815 lira olarak kabul olunmuştur.

İKİNCİ CELSE

İkinci celse ikinci reis vekili Abdülkadir Karamürselin başkanlığında açılmış ve bazı teklifler alâkalı encümenlere havale edildikten sonra, et nakliye ücretlerinin arttırılması hakkındaki teklif müzakere edilmeğe başlanmıştır. Son zamanlarda otomobil yağ ve benzin fiyatlarının artması, nakliye ücretlerinde yüzde 70 bir fazlalık göstermiştir. Nakil ücretleri bundan sonra bir misli fazla alınacaktır.

Meclis bugün saat 14 de tekrar toplanacaktır.

Beyoğlu Halkevinin sanat ayı

Beyoğlu Halkevi, senenin haziran ayını sanat ayı olarak kabul etmiştir. Bu ayda mühim san'at teşebbüsleri ve hareketleri yapılacak, her sene bu ay içinde bir san'at sergisi vücude getirilecektir. İlk olarak 942 haziranında, figür, peyzaj, desen sergileri açılacaktır. Bu sergilere, müstakil ressamlar, D grupuna dahil ve serbest san'atkârlar iştirak edecektir.

Sergi için bir büroşür hazırlanmaktadır.

Pirinç ve yağ satışına bugün başlanıyor

Toprak Mahsulleri Ofisi, dünden itibaren mutemet bakkallara pirinç vermeğe başlamıştır. Bakkallar, gerek Ofisten aldıkları pirinci, gerekse başka bir müesseseden alacakları Tur yağını halka satacaklardır. Satış, bugün başlıyacaktır. Satışta esas ekmek kartlarıdır. Her ekmek kartına mukabil yarımşar kilo pirinç, yüzer gram Tur yağı verilecektir.

Fiyat Mürakabe komisyonu, bu tevziatta satılacak pirincin toptan kilosunu 48, perakende 53, Tur yağının toptan kilosunu 170, perakende 187 kuruş olarak tesbit etmiştir.

Hakkı Süha Gezgin'in evine giren hırsız Zonguldakta yakalandı

Gazetemiz muharrirlerinden Hakkı Süha Gezginin Beşiktaştaki evine, geçenlerde bir gece hırsız girerek elbise ve sair eşyalarını çalmış, kaçmıştır.

Vakayı müteakip tahkikata başlayan zabıtamız, bu yaman hırsızı nihayet Zonguldakta yakalamağa muvaffak olmuştur. Bu, Çakır Rifat adında bir sabıkalıdır. Kendisinin çaldığı elbiseleri satarken tanınmamak için Anadoluya geçtiği anlaşılmıştır.

Karne satmaktan suçlu

Beşiktaş iâşe memurluğunda bulunduğu sıralarda, karne çalarak ötekine berikine para mukabilinde satan Nuri Özkend dün 1 numaralı millî korunma mahkemesine sevkolunmuş ve sorgusu sonunda hakkında tevkif müzekkeresi kesilmiştir.

Maliye memurları hakkında bir lâyıha

Ankaradan bildirildiğine göre Maliye Vekâleti Meclise teklif ettiği bir kanun lâyihasille hizmetten ayrılan Maliye memurlarının beş sene müddetle malî işlerle meşgul olmalarının men edilmesini istemiştir.

Lâyihanın esbabı mucibesinde maliye hizmetinden ayrılan bazı maliye memurları vazifeden ayrılmalarını müteakip yazıhane, idarehane açarak vergi vesair malî mevzulara ait takip ve vekâlet işlerini deruhte eyledikleri̇nden memurların hizmetten ayrıldıktan sonra mükelleflerle sıkı teması icap ettirecek bir iş deruhte etmekten muayyen bir müddet için menedilmeleri, hizmette bulundukları müddetçe daha ziyade salâbetle vazife ifa etmelerini temine hâdim bulunduğu veçhile diğer bazı vekâlet ve müesseselerde olduğu gibi maliye memurlarının da hizmetten ayrıldıktan sonra beş sene zarfında hususî teşebbüs sahasında maliyeye ait hususlarda iş almalarını menedecek bir hüküm tesisine lüzum görüldüğünden bu lâyiha Meclise sevkedilmiştir, denilmektedir.

Lâyihaya göre maliye vekâleti teşkilâtına dahil umum maaş ve ücretli memurlar, ayrıldıkları tarihten itibaren beş sene zarfında vergi vesair malî mevzulara ait vekâlet işlerini doğrudan doğruya veya bilîştirak deruhte edemezler. Bu madde hükmüne riayet etmiyenlerle bunlarla malî işler de iştirak eyliyenler 3 aydan 3 seneye kadar hapis cezası ve 100 liradan 500 liraya kadar ağır para cezasile cezalandırılacaklardır.

ADLİYEDE

Mediha kocasının ölümüne sebep oldu mu?

Bir müddet evvel, Pangaltıda kocası komiser Talât Uçkun'u, dostu ile bir odada yakalayarak yaralamak suretiyle ölümüne sebebiyet verdiği iddia olunan Medihanın muhakemesine dün ikinci ağır cezada devam olunmuş, mahkeme, bir defa da adliye doktoru Enver Karanı şahit olarak dinlemeğe karar vermiştir.

Bilindiği üzere Mediha, geçen celsede tahliye olunmuştu.

Arkadaşını öldüren Ahmedin muhakemesi

Geçen sene Galatada bir kahvede, kumar yüzünden arkadaşı Mustafayı öldüren Ahmedin, ikinci ağır cezada görülen muhakemesi son safhasına gelmiş, dün müddeiumumi muavini iddianamesini serdederek katilin hafifletici sebepler göz önüne alınarak 448 nci maddeye göre 18 sene müddetle hapsini istemiştir.

Muhakeme müdafaa için kalmıştır.

Temsil

Şişli Halkevinden:

17 Mayıs 1942 Pazar günü saat 21 de Gösterit şubemiz tarafından (Erkek Güzeli) komedisi temsil edilecektir.

Davetiyeler ev bürosundan dağıtılmaktadır.

Görüp düşündükçe

Tıpkı Iskajerak gibi

Geçen büyük savaşta, Alman donanması, Şimal denizine açılmış ve İngiliz gemilerile kavgaya tutuşmuştu.

Hafif filolar boğazlaşırken, telsiz şimşekleri kodamanları da dövüş meydanına çağırmış ve asrın en büyük deniz savaşı olmuştu.

"İskajerak" adını alan bu deniz muharebesinde iki tarafın da çok büyük kayıplara uğradığını öğrenmiştik. Fakat Almanlar:

— Galiba biziz!

Derlerken, İngilizler de:

— Hayır biz yendik!

Haberini verdiler.

Ortaya konan kayıp listelerini, karşılaştıranlar işin içinden çıkamadılar.

Bütün harp yıllarında "İskajerak,, savaşının ana çizgilerini, yenen ve yenilenini öğrenemedik. Ancak 1918 barışından sonradır, ki arşivlere baş vuranlar, işin hakikatini meydana çıkardılar. Buna dair eserler yazdılar.

Şimdi mercan denizinde de tıpkı İskaejrak boğazındaki gibi bir muharebe oldu.

Müttefikler de gafil avlanmadılar. Mercan denizi, insan kanı ve top alevlerile gerçekten mercan rengine boyandı. Altı gün altı gece süren bu deniz boğazlaşmasının bilânçosu nedir? Bilmiyoruz! İki taraf da:

— Ben yendim!

Diyor.

"İskajerak" da olduğu gibi, bu savaşı göze alarak, Mercan denizine girenler, Japonlar! Fakat bu bir galebe alâmeti olamaz... Hattâ, bu muharebeyi göze almanın düşman kuvvetini imha ile beraber bazı noktaları ele geçirmek gibi bir maksadı varsa bu da olmadı. Tokyo kaynakları bile Japon armadasının çekildiğini saklamıyor. Harp meydanında kalan gene müttefiklerin silâhlarıdır. Ne kadar büyük zayiata uğramış olursa olsun... Görünen, bilinen gerçek bu iken müttefik donanmasının galebe çaldığına inanmasak bile Japon muzafferiyetine de inanamayız.

Bana öyle geliyor, ki "Mercan denizi savaşı" da tıpkı "İskajerak,, muharebesi gibi, barışa kadar üstündeki boşluğu muhafaza edecek. Hakikatler güneşe benzer. Doğmaları için, zamanın gelmesi gerektir.

HAKKI SUHA GEZGİN

Günden güne

Bürolarda kadın memurlar

BÜROLARDA kadın görmeğe çoktandır alıştık. Memurluk hayatımızın ufuklarında geçen harbin sonundan doğru açılmağa başlıyan bu manzara, şimdi tam bir gelişimle göz önünde duruyor. Cıvıl cıvıl çeşitli bir memur dünyası... Herhangi dairenin kalemlerini bir geziniz. Kadın memurlara mutlaka rastlarsınız. Küçücük masalarına "efendice,, oturmuş, erkeklerden hiç de aşağı kalmıyacak, hattâ bazan ona ibret örneği olabilecek bir cerbeze, sıcaklık ve zevkle çalışıyor.

"Efendice,, oturmuş tâbiri, yazılarımızdan çıkmış olsa bile, henüz dilimizden düşmediği için kullanıyorum. Şimdiki deyimle "bayan bayancık,, da diyebilirdim. Fakat kadın memurun bürodaki rolüne, daha ziyade e r k e k l e r i a n d ı r a n d u r u m u n d a n ilham alarak bu vasfı vermek doğru değil midir?..

Evet.. "efendice,, oturmuş, mesai arkadaşları arasında nice efendilere taş çıkartacak bir hamaratlıkla çalışıyor.. kadın memur, çoğu defa erkekten daha erken geliyor işine!.. İş zamanında sigara içmiyor!.. Kahve, asla!.. Dairelerimizde, erkekler arasında nedir o kahve tiryakiliği?.. Her yarım saatte bir, üç yanından telle tutturulmuş ve çırağın küçük parmağına takılı gelen tepsi içinde fincan fincan köpüklü kahveler, - doğrusu ya - bir iş yerinin haysiyetine hiç de uygun düşmiyen münasebetsiz bir keyif düşkünlüğünün alâmetidir.

Kadın memurlarımız arasında bu tiryakiliği göremezsiniz. Siz bunu, isterseniz, onların işlerine verdikleri öneme, isterseniz israftan kaçınmalarına atfediniz. Her iki ihtimalde de pek muvafık hareket ediyorlar.

Kahve yüzünden bir küçük memurun harcadığı para azbuz şey değildir, büyük memurun ise, davetlilerine ikram ettiği kahve ve çayın parası, ay sonunda bir hayli tutar sanırım...

Bundan başka kadın memurun kendine mahsus bir tutum tedbiri daha var ki, erkeklerin bunu da taklit etmesi, bütçelerinin denk gitmesi bakımından herhalde lüzumludur! Birçok kadın memurlar, vazifelerine gelirken yemeğini de beraber getiriyor ve öğle vakti bir münasip yerde az masrafla gününü gün ediyor... Erkek memur ise, paket taşımaktan utanıyor mu nedir; bu tedbire yanaşmıyor... Ve lokantalarda kabarık yekûnlar ödemekten, ailesinin nasibini de beraber yiyor.

Hülâsa bürolarda çalışan kadın memurların, erkek memurların itiyadlarını - çalışma ve tutum bakımından - değiştirebilecek bircok kabiliyetlerini görüyoruz. Fakat en mühimi, bulundukları muhite, - tahminler hilâfına olarak - bir ciddilik ve saygı havası getirebilmeleridir. Kadın memurun bulunduğu büroda, olur olmaz konuşulmaz... Mazbut ve idareli hareket etmek lâzımdır. Vazifenin cisimlenmiş timsali imişler gibi, sizlere azamî bir incelik ve dikkat mecburiyeti sindirebilirler... Bu dikkati, kadın memur b u l u n m ı y a n müessesede de duyabilen erkek memur, bittabi en iyi memurdur... Netekim, kadını, yalnız evlerinde gören dedelerimiz arasında, doğrudan doğruya vazifenin yüksekliğinden ilham alarak muvaffakıyet gösterenler pek çoktu.

HİKMET MÜNİR

Yaşamak Zoru — Budapeşte macerası

Yazan: *Fransuva Körmendi* Çeviren: *Muzaffer Acar*

— 67 —

— Hayır, maatteessüf henüz değil.. şimdiye kadar iki imtihan geçirdim, fakat öyle zannediyorum ki bu hususta bazı fikirlere sahibim.

Madam Meyer'in yüzü bir an için karardı, bu çok kısa bir zaman sürdü. Fakat Kadar'ın farketmesi için kâfi derecede uzundu. Genç adam Madam Meyer'in:

— Adresimi nereden öğrendiniz?

Sualini sormasını bekliyordu. Bunun cevabını hazırlamıştı.

— Sefaretten..

Dedi.. fakat bu cevaptaki ihtiyatsızlığı derhal hissederek sözünü şöyle tevil etti:

— Yani sefaretle alâkalı olan bir dostumdan.. siz de Macar olduğunuz cihetle...

Madam Meyer kısa bir hayret nidası çıkardıktan sonra kalktı, gitti, yeni bir sigara alıp yaktı ve sonra anî bir hareketle döndü, geldi tam karşısında durdu. Gözlerini, Kadar'ın gözlerine dikti:

— Beni dinleyin, dedi. Sizin kim olduğunuzu bilmiyorum, fakat soracağım iki suale sizden doğru açık cevap istiyorum. Bunu sizden bekliyorum.. bilmem fikrimi anlatabiliyor muyum. Evvelâ söyleyin bana buraya gelmezden evvel ölen kocam münasebetile büyük bir inşaat şirketinin ortağı olduğumu biliyor muydunuz?

Kadar duyduğu müthiş heyecandan göğsünün çatlıyacak vaziyette olduğunu hissetmesine rağmen kendine hâkim olarak:

— Tabiî biliyorum, dedi. Esasen bilmemiş olsaydım bile firmanızın üzerinde isminizi görerek de öğrenmiş olabilirdim.

— Güzel.. diye genç kadın devam etti. Şimdi ikinci sualim: buraya size bir iş temin etmem için mi geldiniz?

Kadar içinden yükselen bir hisle bu kadının ayaklarına kapanmak, küçük siyah iskarpinlerinin üzerine başını koymak, bütün hayatını, ıztıraplarını anlatmak, bu kadının muhakkak ki o güne kadar hiç duymadığı şeyleri söylemek ve hiç değilse mürafaa dinlemesini temin etmek, insanların doğuştan dilenci olduklarını fakat kendisinin bu kadar kötü bir âkibete lâyık olmadığını etraflıca anlatmak ve hiç değilse haftada dört liralık bir iş temin etmeden bu ayakların ucundan kalkmamak istedi.. fakat hayır!.. Yarı yoldan dönmesine imkân yoktu artık.. artık kendisi için iki şey vardı: ya hep, yahut da Vargo'nun uzattığı bir liralık sadaka..

Bunun üzerine bütün sinirleri fevkalâde gergin olduğu halde gözlerinde hem sevimli ve hem de mağrur bir mana toplıyarak tebessüm etti:

— Londradaki bürolardan bir iş mi? dedi.. çok naziksiniz, fakat beni mazur görmenizi rica edeceğim, böyle bir vazifeyi kabul edecek vaziyette değilim.

Böyle konuşurken eli, davet olunmadan insiyakî bir hareketle sigara kutusuna doğru gitti, fakat yolda durdu ve havada küçük bir kavis resmederek ve asla titremeden yere doğru indi, masanın kenarında kaldı. Sesinde aynı kuvvet olduğu halde sözüne devam etti:

— Fakat beni birlikte Afrikaya götürmeği kabul ederseniz, o zaman peki derim..

Bu sözleri söylerken mavi nazarlarını genç kadının üzerinde bir an için olsun ayırmıyordu.

Az sonra Pikallyde ilerlerken etrafında bütün dünya dönüyordu. İlk maçı kazanmış olduğuna dair içinde kat'î bir his vardı. Madam Meyer kendisini kovmamıştı.. hayır.. bilâkis..

"Fakat beni birlikte Afrikaya götürmeği kabul ederseniz o zaman peki derim..,, dediği zaman genç kadının nazarları bir an üzerinde durmuş, sonra başını çevirmiş ve mevzuu değiştirmiş, Kadara Macaristan hakkında, bundan on bir sene evvel on yedi yaşındayken Mister Meyer ile evlenip terkettiği Macaristan hakkında sualler sormağa başlamıştı. Madam Meyer evlenip Londraya geldikten sonra 1913 senesinde Sidney'e gitmiş ve kocası şirketin müstemleke işlerini idare etmeğe başladığı 1927 senesinden sonra da Port Elizabete yerleşmişler, geçen seneye, Mister Meyer'in ölümü ile neticelenen o müthiş kazaya kadar Port Elizabet'de oturmuşlardı. Mister Meyer yedi yüz metre irtifada alev alan bir tayyare ile düşmüş yanarak ölmüştü.. bu müthiş maceranın hikâyesinden sonra daha başka şeylerden, Kadar'ın kendisinden, harpten evvel kâğıtçılık ile uğraşan ailesinden, Londradaki dostlarından bir milyoner çocuğu olan Pol'ün geçirdiği otomobil kazasından bahsettiler, sonra sözü tekrar Port Elizabet'e intikal ettirdiler.. madam Meyer'in ortakları ile müzakereleri birkaç güne kadar nihayet buluyordu. Şirketteki menfaatlerini muhafaza edecek ve müstemleke işlerini bizzat idare edecekti.. esasen dört senedenberi kocasının işlerile meşgul oluyordu. Orada yaşıyan insanlar hep iyi kimselerdi. Nihayet insan kendi menfaatlerini ancak mahallinde, işinin başında olarak koruyabilirdi.

(Devamı var)

TAKVİM	Cuma 15 Mayıs	cumartesi 16 Mayıs
	R. âhır: 29 Hızır: 10	R. âhır: 30 Hızır: 11

Vakitler	Vasati	Ezanî	Vasatî	Ezanî
Güneşin doğuşu	4.42	9.23	4.41	9.23
Öğle	12.10	4.52	12.10	4.52
İkindi	16.06	8.41	16.07	8.41
Akşam	19.20	12.00	19.21	12.00
Yatsı	21.10	1.51	21.12	1.51
İmsak	2.39	7.22	2.38	7.20

Şaka

— Kumandan!.. Dümen kırıldı.
— Öyle ise geri dönelim.

İki arkadaş arasında..

— Ne o?.. Yahu sen günden güne şmanlıyorsun!

— Ne yapayım? Doktor yemekler. de bir biradan fazla içmememi kıtiyetle tavsiye etti. Aksine çok susuyorum. Böylece günde yirmi defa ye - mek yemek mecburiyetinde kalıyo. rum.

Buse..

Hâkimin karşısında iki metre boyunda bir bayan duruyordu.

Hâkim — Şikâyetiniz nedir? diye sordu.

Kadın — Bu adam sokakta beni takip etti; ve öptü.

Hâkim — Elinde sandalya veya merdiven varmıydı?.

Kadın — Hayır efendim.

Hâkim — öyle ise boyu nasıl yetiştı?.

Kadın — Biraz da ben eğildim..

Senenin on iki ayı

Öğretmen — Söyle bakalım, seneyi on iki aya kim taksim etmiş?

Okur — Her halde ev sahipleri olsa gerek..

Gençlik..

—Bu şapka ile on yaş daha genç yözükmüyor muyum?

— Asıl yaşınız kaçtır?

— 21

— Şapkalı mı.. Şapkasız mı?..

Karı koca arasında

Kadın — Seninle evlenmeden vvel gayet zeki insanlar izdivaç alebinde bulundular.

Erkek — Zekâlarını kabul ediyorum. Çünkü seninle evlenmemiş ler !..

Mahkemede

— Karınızın başından bir tutam saç koparmışsınız..

— Evet Bay hâkim, hâtıra olarak saatım kösteğinde saklıyacaktım.

Damgalı pullar..

— Mektubunuza damgalı pul yapıştırmak suçiyle ittiham ediliyorsunuz..

— Affedersiniz Bay hâkim, bana gelen mektupların pulları hep damgalı..

Hakikati öğrenmek için..

— Karmızın yazdığı mektupta doğruyu söyleyip söylemediğini anlamak için geldim. Yalan söylememiş.. Hasta yattığınızı memnuniyetle görüyorum.

Güç tedavi

— Doktor!. Kimler güç tedavi olunur?.

— Sıhhatli insanlar..

İyi bir iş!

— Bin liralık posta pulu aldım. Zam olduğuna göre epey müddet ucuzca pul kullanacağım..

Terbiye!..

Anne — Oğlum!. Kız kardeşlerinle konuşurken, oynarken biraz terbiyeli ol..

Çocuk — Anneciğim.. Onlara karşı daima terbiyeli davranıyorum. Oynarken bile ben bakkal, onlar da müşteri oluyorlar.

— Affedersiniz.. «Sandalla bir gezinti yapalım» diye ısrar eden siz mi idiniz?..

Batı..

Çocuk — Baba!. Güneş batısını seyretmek istiyorum.

Baba — Pek âlâ çocuğum; sakın dokunma!.

Bir nevi intikam

— Geçenlerde Necmilerde şarkı söylemişsin.. Doğru mu?

— Evet; o kadar ısrar ettiler, beni deta kızdırdılar.

— Fakat sen de şarkıyı söylerken intikamını almışsın!.

Oda kiralarken..

Müşteri — Odada su var mı?

Ev sahibi — Evet, düne kadar var. dı. Fakat bu sabah damın deliklerini kapattım.

Bu da bir usul..

— Çocuğun elbisesini yıkadım. Fakat daraldı..

— Öyle ise bir kere de çocuğu yıkamağı tecrübe ediniz..

Nabız..

— Doktor.. Nabzım biraz yavaş atıyor..

— Öyle ise siz ne için acele ediyorsunuz?.

— Zavallı çocuğun anası babası yokmuş..

— İmkânı var mı?. Peki nasıl dünyaya gelmiş..

Abdallık

— İnsan birine sözlerini anlatamazsa bence o adam abdaldır. Anladın mı?.

— Hayır.

Ayrılık

— İki kardeşiz. Fakat aramızda gayet uzun mesafe vardır.

— Demek kardeşinizle beraber ikamet etmiyorsunuz..

— Hayır.. Kardeşim tayyarecidir. Ben ise dalgıcım.

Eczacıda..

— Baş ağrısı için yalnız pramidonunuz mu var?.

— İsterseniz bir de Dimethilaminophenildimethilprasolon'ı tecrübe ediniz..

— A.. Öyle ise gene pramidon veriniz..

Ana ile küçük kızı arasında

— Ne resmi çiziyorsun yavrum?

— Çayırda otlayan bir keçi resmi..

— Peki ot nerede??.

— Keçi hepsini yiyip bitirmiş..

— Keçiyi de göremiyorum!..

— Tabii ot bitince o da bitmiş..

Sigara yasağı..

Sigara içilmesi memnu olan bir kompartimanda kontrolör yolcuya:

— Bayım sigara içmemelisiniz.. diye ihtar etti.

— Evet.. Dostlarım da ayni şeyi söylemişlerdir..

— Fakat bayım sigara içilmez..

— Doktorum da ayni şeyi söylemiştı..

— Sigara içmenizi katiyen menediyorum!

— Evet; karımda ayni şeyi söylemiştı..

Kocası ölürken..

Doktor — Kocanızın hastalığı çok vahimdir, herşeyi beklenebilir..

Kadın — Öyle ise kırmızı tuvaleti yaptırmaktan vaz geçeyim.

Gümrükçü — Lütfen beni takip ediniz.. Bakalım oyuk dişinizin içinde ne var?.

HİKÂYE

Kır ovadaki atlı

Yazan: *FERIDE OZPAY*

4 atın çektiği araba seyrek ağaçlı geniş ovanın ortasında sür'atle ilerliyor. Vakit akşama yakın, güneş uyumağa hazırlanan bir çocuk titizliğiyle bulutları yırtarak arada bir görünüyor ve kayboluyor. Sıkı bir rüzgâr var. Atlar rüzgârın geldiği tarafa koştukları için ilerlemekte zorluk çekiyorlar. Arabacı asabiyetle kamçısını yorgun atların sırtında dolaştırıyor. Ve dişlerinin arasından mırıldanıyor:

— Güneş batmadan hana bir varabilsek.

Yanında oturan gürbüz jandarma neferi hayretle ona bakıyor:

— Gece aylı, diyor. Neden bu kadar acele ediyorsun?

Arabacı aynı asabiyetle cevap veriyor:

— Kır ovadan akşamleyin geçmek uğursuzdur.

Genç jandarma gülümsüyor:

— Galiba kara yazmalıdan korkuyorsun. Üzülme be, o şimdi Sıvastan ötelerde görünüyormuş.

Arabacı bu teselliye cevap olarak atlarına yeni ve kuvvetli bir kırbaç daha vuruyor. Ve araba bozuk yolda âdeta zıplıyarak ilerliyor.

Arabanın içinde 4 kişi var. ikisi kaymakamın vilâyetteki mektebe giden çocukları. Karşılarında oturan erkekler de kazanın zenginlerinden iki ağa.

Çocuklar bayram tatillerini geçirmek için ailelerinin yanına gidiyorlar. İki zengine gelince, vilâyette yaptıkları bir koza satışının büyük kâriyle evlerine dönüyorlar.

Erkek çocuk arabanın penceresinden sarkarak jandarmayı sesleniyor:

— Ahmet daha ne kadar yolumuz var? Sonra aldığı cevaptan memnun kıza dönüyor:

— İki saat sonra handa olacakmışız abla.

Abla dediği 16 yaşlarında sarışın ve güzel bir kız. Zayıf bir yüzü bukleli ve parlak saçları var. Oğlana dalgın dalgın bakıyor, sonra sarışın çocuk başını pencereden dışarı çeviriyor. Oğlan ondan daha küçük olmasına rağmen iri. Esmer teni, kırmızı yanakları, zeki gözlerile güzelden ziyade sevimli bir yüzü var. Bir an sözünü cevapsız bırakan kardeşine hırsla bakıyor. Sonra her şeyi affeden bir omuz silkişiyle başını kardeşinin aksi istikametine çeviriyor.

Arabada iki tüccarın hesaplarına ait konuşmalarından ve tekerleklerin gurbet gürültüsünden başka ses yok...

Kırovaya, etrafındaki dağların çok yüksek olmasından mıdır nedir, akşam çabuk bastırıyor. Hafif alacalık yerini birden karanlığa bırakıyor. Araba, isli fenerlerden süzülen hazin ışıkla karanlık yolda koşuyor, koşuyor...

Arabacı ağır bir küfür geveliyerek gemlere asılıyor ve araba hafif bir kızakla duruyor. Karanlığa rağmen atın birkaç metre ötesinde irice bir kaya farkediliyor. Arabacı ile jandarma yere atılıyorlar, ve o sırada nereden çıktıkları belli olmıyan bir sürü atlı etraflarını çeviriyor. Kalın bir ses:

— Kıpırdamayın, diyor. Cana dokunmayız.

Yanan meş'ale yardımiyle yolcular etraflarını görebiliyorlar. Yüzleri yazmalı 15 kadar atlı az ışıkta daha büyüyen heybetli gölgeleriyle çok korkunç bir levha yaratıyorlar. Bir tanesi meş'aleyi tutan adamın yanına, yere bir mendil yayıyor, sonra dik bir sesle:

— Haydi, diyor. Para ve kıymetli eşyayı buraya boşaltın.

Biraz evvel kazançlarının yüksek rakamlarıyle sarhoş olan iki yolcu, 15 tabancanın parlak ağızlarındaki korkunç ifadeyi, şifahen tekrarlatmıya lüzum bırakmadan ceplerinin bütün yükünü, kösteklerini ve hattâ gümüş tabakalarını mendile bırakıyorlar.

Sıra iki çocukta, kız korkuyla kardeşinin kolunu tutuyor. İkisi de titrek bir yürüyüşle mendile yaklaşıyorlar. Oğlan bileğindeki sünnet hediyesi olan altın saati, kız da parmağındaki incecik altın yüzüğü, tüccarların ufak bir tümsek yapan paralarının yanına atıyorlar.

Sonra aynı adam hepsini tekrar arabaya bindiriyor. 2-3 gölge el ve ayakları bağlı olan arabaciyle jandarmayı da içeriye tıkıyorlar, içlerinden biri rolünü iyi bilen bir aktör kolaylığiyle arabacı yerine geçiyor. Ve tam araba kalkarken küçük oğlan altın saatinin acısını içinde saklıyan bir sesle:

— Babam bunu yanımızda bırakmıyacak, diye bağırıyor.

O zaman gölgeler iki tarafa çekiliyor ve karanlığın içinden beyaz bir atlı çıkıyor, arabaya yaklaşıp içeriye doğru eğiliyor. Yüzünde bir mendil ve fesinin kenarında siyah bir yazma var.

— Aferin delikanlım, diyor. Cesursun. Sonra başiyle arabacıya bir işaret yapıyor. Yolcular deli bir sür'atle karanlık gecenin içinde ilerlemeğe başlıyorlar.

* * *

Küçük kız yatağının içinde, gözleri karanlığa dikili, bu harikulâde geceyi düşünüyor. Eğer elindeki küçük paket olmasa, bu gecenin bir rüya olduğuna inanacak.

Haydutlardan ayrıldıktan yarım saat sonra araba bir yerde durdu. Arabayı süren adam yere atlayıp sakin bir tavırla:

— Hana 10 dakikalık bir yol var, dedi. Sizi tek at bir çeyrekte oraya ulaştırır. 3 atı da ben alıyorum. Ve başka bir şey ilâve etmeden atları çözdü ve onlarla beraber karanlıklara karıştı. Hana geldikleri zaman hepsi hasta gibiydiler. Bilhassa zavallı tüccarlarla jandarmanın hali feciydi. Çocuklar bu büyük vartadan en az zararla kurtulmuşlardı. Hancı ve oradaki müşteriler, ellerinden gelen her iyiliği onlara yaptılar. Fakat hepsi de kara yazmalının tutulmasına imkân olmadığında ve paraların ebediyyen gittiğinde müttefiktiler.

Kadınlar, küçüklere bir sürü korku ilâçları içirmişler sonra da onları odalarına çıkarmışlardı. Ve ürkmemelerini temin için iki kadın da yanlarında yattılar. Küçük kız henüz dalmıştı ki, kadınlardan birinin kendini sarstığını hissederek gözlerini açtı. İhtiyar kadın, kapının önünde memur kıyafetile bir erkeğin soygun işi için kendisini beş dakika kadar görmek istediğini söyledi. Genç kız istemiyerek kalktı, geceliğinin üstüne paltosunu alarak dışarı çıktı.

Dehliz, dıvardaki küçük lâmbanın titrek ışığiyle aydınlanıyordu. Uzakta, lâmbanın dibinde arkası dönük bir erkek vardı. Kız yaklaştı ve:

— Beni istiyen siz misiniz efendim? Dedi.

Gölge döndü, bu gürbüz, dik başlı ve dik bakışlı bir erkekti. Hafif aydınlığa rağmen kız, erkeğin renginin sarılığını görebildi. Bu iri siyah ve garip bakışlı gözler, bu geniş alın ona hiç yabancı gelmiyordu. Küçük kız bu yüzü nerede gördüğünü hatırlamıya çalışırken, yabancı konuşmağa başladı:

— Beni affedin, dedi. Bir gecede ikinci defadır ki sizi rahatsız ediyorum.

Küçük kız az daha heyecandan düşecekti.

— Siz misiniz, diyebildi.

İri erkek, gözlerini kızın yüzünden ayırmadan:

— Evet benim, diye cevap verdi. Ve eğildi kızın avucuna bir çıkın bıraktı.

Onun korkuyla çıkına baktığını görünce:

— Yüzüğünüz ve kardeşinizin saati, diye izah etti. Sizi üzdüğüm için beni bağışlayın. Ve kızın önünde eğildi, gidiyordu. O zaman kız gayri ihtiyari konuştu:

— Ya sizi tanırlarsa,

Erkek gülümsedi. Kıza yaklaştı, yavaş bir sesle:

— Merak etmeyin, dedi. Ve beni affetmeğe çalışın.

Sesi titredi. Genç kız bu kadar iri bir erkeğin böyle hazin konuşabileceğini hiç düşünmemişti. Hayretle başını onun yüzüne kaldırdı.

Erkek fısıltı halinde devam etti.

— Sevdiğim bir küçüğe çok benziyorsunuz. Sustu. Küçük kız onun siyah gözlerinde garip bir nemlik sezer gibi oldu. İri adam birdenbire kızın ellerini tuttu, titrek bir sesle:

— Sizden bir ricam var. Dedi. Bana (günü gavri olsun) deyin. Sonra da hafifçe gülün.

Küçük kız ürküntüyle gerildi. Fakat haydudun gözlerinde öyle yalvarışlı ve öyle zavallı bir bakış vardı ki içi acıdı. Zaten bu adam ne kardeşine ne kendisine bir fenalık yapmamıştı. Üstelik çaldığı şeyleri iade de etmişti. Kararını verdi, sarışın başını onun esmer yüzüne doğru kaldırdı. Kısık bir sesle konuştu:

- Günün hayırlı olsun Ve beyaz dişlerini gösteren çocuk gülüşiyle ona güldü.

Haydut biran geriledi, sonra döndü ve dehlizin karanlıklarına doğru yürüdü gitti. Yalnız küçük kız, onun giderken titrek ve âdeta yaşlı bir sesle (Allaha ısmarladık Güllü) dediğini işitti.

Şimdi ise sabahın ilk ışıkları, onu odasında, geceyi hiç uyumadan geçirmiş bir halde buluyorlar. Küçük kız bu garip gece ziyaretine rüya diyecek fakat elindeki pakette yüzüğiyle kardeşinin saati olmasa.

* * *

Vakadan 5 gün sonra kaymakam, karısı ve çocukları bol ışıklı sıcak odalarında 4 koldan iskambil oynamağa hazırlanıyorlardı ki, sokak kapısı hızlı hızlı çalındı. Ve onu açmağa giden hizmetçi biraz sonra elinde irice bir paketle döndü. Korkulu bir sesle, kapıyı açtığı zaman kimseyi göremediğini, yalnız eşikte bu paketi bulduğunu söyledi.

Kaymakam paketi evveiâ muayene etti. Bir gazete kâğıdına sarılmış ufak bir kutu olduğunu

(Devam yarın)

KADIN KÖŞESİ

Renklerin Dili

Renkleri ihmal ediyoruz. Daha doğrusu çok az kimseler renklerin kullanışından âzamî suretle istifade etmektedirler.

Mütehassıslara göre rengin, göze iyi görünmekten başka bir hususiyeti yoktur. Bazıları da her düşüncenin bir renkle alâkadar olduğunu ileri sürmektedirler.

Aşağı yukarı renkten hoşlanmıyan bir fert tasavvur olunamaz. Böyle olmasına rağmen herkesin tercih ettiği bir renk vardır. Hattâ onu sırasına göre sevindirecek, tesire garkedecek renkler dahi vardır.

SARI

Halk arasında sarıya arzu rengi denilmektedir. Esasen sarı, bize hayat veren güneşin rengidir. Bizden evvelki insanlar bu rengin zekâ ve kat'iyet ifade ettiğini ileri sürerlermiş..

Doktorlar, birçok hastalıkları tedavi edebilmek için renklerin kudretinden istifadeyi düşünmüşlerdir. Doğum işlerinde renklerin büyük tesiri vardır.

Ameliyat odasının beyaz dıvarları, masaya yatacak hastaları pek çok teskin etmektedir.

Sarı rengi, çok kullanınız. Bu renk gerek genç erkek ve gerekse kadınlar üzerine pek büyük tesiri vardır. Sarı rengiyle portakal rengi iyi bir armoni teşkil eder.

MAVİ (Lâcvert)

Erkekler bu renge büyük bir ehemmiyet verirler. Daha doğrusu bu renge karşı zaafları vardır. Eksperlere göre mavi ve lâcivert sadakat rengidir. Lâcivert, maviyi, pembe renklerle kullanmak daha doğrudur.

Mavi rengi daha ziyade gençlere yakışır. Çocukların ve orta yaşlı insanların bu renge heves etmeleri doğru olmaz. Bilhassa menekşe rengi, bu gibi insanları birkaç yaş büyük gösterir. Çocuklarla ihtiyarların kullanacakları renkler neş'eli olmalıdır.

GRİ

Gri esaslı bir renktir. Ve ancak ciddî insanların kullanacakları renklerden biridir. Bu rengi kadınlar da pek çok kullanmamalıdırlar.

Nefis güllerle dolu bir vazoyu gri bir masa örtüsünün üzerine bırakacak olursak grinin pembe ile ne kadar uygun bir renk teşkil ettiğini anlarız.

KAHVE RENGİ

Bazıları kahve rengini hiç de sevmezler; ve bu rengi de moda addederler. Fakat bazıları da bu renge büyük zaafları vardır. Hayatlarını başkalarına iyilik yapmakla geçiren insanlar bu rengi kullanmalıdırlar. Lâkin, tam bir hayat adamı ve yaşamasını sevenler de bu renkten kaçınmalıdırlar.

KIRMIZI

Erkekler her nedense kırmızıyı pek çok severler. Evlerinin dıvarlarına yapacakları dekorasyon için ekseriya bu rengi tercih ederler.

Faal ve neş'eli insanlar için bu renk gayet uygundur. Fakat sâkin bir hayat geçiren insanlar için de kırmızı hiç de elverişli değildir.

Kırmızı tesirli insanlar üzerinde de gayet müsbet bir tesir bırakmaktadır. Lâkin, bu kabil insanlar bu renkten kâtiyen hoşlanmazlar. Bunların kendilerini kırmızıya alıştırabilmeleri için bir tek çare vardır. Odalarında vazolar içinde gül bulundurmak.. Böylece günden güne kendilerini bu hoşlanmadıkları renge alıştırabilirler.

Her kadının kırmızı bir tuvaleti olmalıdır. Bu tuvaleti lâzım olduğu zaman daha doğrusu yerinde kullanmalıdır. Bu sayede nüfuzlarını arttırabilir. Kırmızının bütün tonları kadınlara yaraşır. Kırmızı şapka ile birlikte kullanılan bir kırmızı fular kadını güzel göstermeğe kifayet eder. Tecrübe edecek olursanız bu satırlara daha çok inanırsınız..

Şimdi kırmızının erkekler tarafından pek çok sevilen bir renk olduğunu söyledim diye sakın gidip kocanıza kırmızı bir gezlong satın almağa kalkışmayınız.. onu bu zevkinden etmiş olursunuz.

Netice olarak her rengin ayrı ayrı tesirleri vardır, elverir ki yerinde kullanmasını bilmek şarttır.

AY ...YZE

Atatürk koşusu

Amasya, 14 (A.A) — 19 mayısta Ankarada bulunacak olan bayrak vilâyet hududunda saat 8 de Amasya atletleri tarafından alınarak şehirde yapılan töreni müteakip Tokat atletlerine teslim edilmek üzere yola çıkarılmıştır.

Erzincan, 14 (A.A) — Saat 16,30 da binlerce halkın heyecanlı tezahürleri arasında Refahiyede Atatürkün misafir kaldığı evin önünde merasimle kaymakam tarafından atletlere teslim edilen bayrak 8,30 da Suşehri heyetine teslim ...tir.

İngilizlerin denize attıkları gümüş paralar çıkarılıyor

Singapur, 14 (A.A.) — İngilizler Singapurdan çekilirken götüremedikleri gümüş paraları limanda denize dökmüşlerdir. Japonlar, şimdi şaşkın bir halk tabakası önünde tarama makineleri ile bunları toplamaktadırlar.

Toplanan paraların bir milyon Singapur dolarına baliğ olduğu söylenmektedir.

Dil kurumu komisyonunun çalışmaları

Ankara, 14 (A.A) — Teknik terimler üzerine Türk dil kurumunun kurduğu komisyon bugün saat 11 de kurum merkezinde toplanmış ve çalışma takımlarının ilk verimleri ve çalışma yolları üzerinde görüşmelerini ileri götürmüştür.

Avam kamarasında muharebe vaziyeti görüşülecek

Londra, 14 (A.A.) — Kripps bugün Avam kamarasında, gelecek celselerin birinci ve ikinci günlerinde, evvelce vaadedildiği gibi, müşterek plânlar tanzimi işini teşkilâtlandırmak ve muharebe durumuna ait izahat vermek üzere müzakereler yapılacağını bildirmiştir. Mesele başvekilin, muharebe durumu hakkındaki müzakerelerde hazır bulunup bulunmıyacağını bilmektedir.

Bay Sabri Öney

Ankarada umumî müfettişler ve valiler toplantısına iştirak ederek şehrimize gelmiş olan Trakya umumî müfettiş vekili Bay Sabri Öney dün akşamki trenle Edirneye dönmüştür.

İzmir valisi

Şehrimizde bulunan İzmir valisi Bay Fuat Tuksal yarınki vapurla İzmire dönecektir.

Hususî otomobili taksi yaparak kullanmışlar

Züccaciye tacirlerinden Zeki Kehribar ve Viktor Aboaf, hususi otomobillerini kullanabilmek maksadiyle taksi haline ifrağ etmişler, yakalanarak, şoför Niyazi, Hamdi ve garaj sahibi Ahmetle birlikte 1 numaralı millî korunma mahkemesine verilmişlerdir.

Gençleri zararlı içkilerden nasıl koruyabiliriz?

Avukat Suat Tahsin Türk diyor ki:

(Baştarafı 1 inci sayfada)

lüzumuna işaret etmekte idiler. Genç ve kıymetli avukatlarımızdan Dr. Suad Tahsin Türk, mevzuu başka cephelerden de tetkik etmekte, rakı ve sigarayı ifrata kaçmamak üzere lüzumlu bulmaktadır. Suad Tahsin, bu vesile ile başka bir derdi düşünmekte, kahvehanelerin muzır neticelerini beliritmektedir.

Suad Tahsin'in cevabı:

"Gençlerin sigara içmek, alkollü içkiler almak ve morfin, kokain, eroin, esrar kullanmak gibi muzır itiyatlardan nasıl korunabileceğini, bu hususta hangi tedbirler alınması lâzım geldiğini soruyorsunuz.

Memlekette bu muzır itiyatların gençlere ne derecede sirayet ettiğini ve tehlikeli bir durum ihdas ettiğini gösteren ihsaî malûmata maalesef sahip değiliz. Hâdise içtimaî bir mahiyeti haiz olduğuna göre cemiyetin zehirli içkilerle ve muzır itiyatlarla ne nisbette harabiyete sürüklendiğini hesap ve tesbite imkân yoktur.

Herkes şahsî görüşü ile bazı mütalâalar serdediyor. İçkinin ve sigaranın aleyhinde bulunuyor. Fakat 18 milyon nüfus içinde sigara içenlerin, alkollü içkiler alanların ve morfin, kokain, esrar, eroin gibi zehirler kullananların kaç kişiden ibaret olduğunu bilen yoktur. Çünkü bu bakımdan ihsaî çalışmalar yapılıp sıhhî varlığımız ölçülmüş değildir. İnhisar idaresinin kuyudatından çıkarmak belki mümkündür. Fakat bu takdirde nüfus başına düşecek istihlâk miktarları ile umumî bir mukayese yapabilmek ve kabataslak bir neticeye varmak bilmem kabil olur mu?

Devlet idaresi hassastır. Cemiyetin sıhhî varlığına bir darbe teşkil edecek mahiyette bir içki iptilâsına şahit olsa tedbirlerini almakta gecikmez.

Biliyoruz ki bir zamanlar men'i müskirat kanunu ile alkollü içkilerin imal ve istimâli yasak edilmişti. Kısa bir zamanda bu kanun ilga edildi. Ve alkollü içkileri kullanmak serbest bırakıldı.

Sigarayı ve alkollü içkileri bütün dünya içiyor. Ve fakat kimseden esaslı bir şikâyet sesi işitilmiyor. Bizde zaman zaman sigara ve içki düşmanlığı yapılır. Yeşilaycıların konferanslar verdiğini arasıra duyarım. Bu ve emsali çalışmalar mevzî ve semeresizdir. Bir gün sigara ve alkollü içkiler bir tehlike halinde cemiyetin sıhhî varlığını tehdit ederse o takdirde onunla devlet esaslı surette mücadele etmeğe muktedir olur. Bir sigara yasağı, bir alkollü içkiler yasağı vazetmek daima mümkündür. Fakat devlet niçin bu imkânı kullanmıyor?.. Anlaşılıyor ki ortada telâşı mucip olacak bir hâdise mevcut değildir.

Aile ve mektep terbiyesile sigaranın ve alkollü içkilerin mazarratları çocuklara ve gençlere telkin edilirse bu tabiî ve faydalı olur. Ben, zecrî usullerle sigara ve içki mücadelesi yapılmasına kat'iyyen taraftar değilim. Mekteplerde talebenin displinli ve nazbut bir hayat sürmesi, sigara içmemesi ve alkol almaması lâzımdır. Fakat mektep haricinde polisin gençleri takip etmesi kanaatimce faydasız ve yorucudur.

Kokain, eroin, esrar gibi zehirli maddeleri kullananlar aleyhine çok şiddetli davranılmak lâzımdır. Devlet esasen bu maddeleri, hem imal edenleri, hem satanları ve hem de kullananları takip ve cezaiye etmektedir. Kanunlarımız bu hususta şiddetli ceza müeyyideleri ile mücehhezdir. Binaenaleyh bu zehirlerle hakikî bir mücadele esasen mevcuttur.

Fakat bütün bunların haricinde, bilhassa küçük vilâyet ve kaza merkezlerinde hiç hoşuma gitmiyen ve mücadele edilerek kökü kazınması lâzım gelen ve her türlü muzır itiyadların masdar ve menşei bulunan bir (kahvehane) hayatından müştekiyim. Gençler kumar oynamasına, zaman israf etmesine, sigara içmesine ve hattâ esrar çekmesine buralarda kolaylıkla alışıyorlar. İşte asıl tehlikenin büyüğü ve kötüsü budur.

Küçük bir kasabada bakarsınız sekiz on tane kahvehane akşamlara kadar fasılasız dolup boşalır. Ve bir takım genç işsizler ve güçsüzler, bu kahvehane denilen havasız, pis kokulu yerlerde celerini öldürürler, israf ederler. Her türlü haylazlığın, tenbelliğin ve muzır itiyadların barındığı bu kahvehane köşeleri gençlerin sıhhî ve ahlâkî bünyelerini şiddetle ve sür'atle tahrip eder. Kumarbazlık, sigara tiryakiliği, alkollü içkilere iptilâ hep bu kahvehanelerin mahsulü, yadigârıdır. Binaenaleyh devletin, bu hiçbir lüzum ifade etmiyen ve ciddî bir ihtiyaca karşılık olmıyan ve bilâkis mazarrat, gerilik ve taassup ve bilhassa dedikodunun yatağı olan kahvehaneleri ıslah etmesi ve her çeşit kâğıt ve zar oyunlarını bu gibi yerlerde menederek yirmi bir yaşını doldurmamış gençleri bu kahvehane köşelerinden çıkarması lâzım ve zarurî dir.

Ben şahsen ne sigara ve ne de alkollü içkileri kullanmam. Fakat sigaraya ve içkilere karşı bir taassup hissi beslemiyorum. Sigara içtiğim ve alkollü içkiler aldığım zamanlar olur. Hayatın yirminci asır insanlarına yüklediği bunca ağır ve sıkıcı külfetler altında arasıra içeceğimiz bir iki sigara ile, alacağımız birkaç kadeh alkolün neş'emiz ve hayatımız üzerinde çok müsbet tesirleri mevcuttur. İfrata gitmemek, iptilâya varmamak şartiyle her vatandaşın sigara içebilmesi ve alkol alabilmesi caizdir.

Bu sözlerim belki Yeşilaycıların hoşuna gitmez ve sevgili ve kıymetli profesör Gökay'ı sinirlendirir. Ne yapalım ki Allah kullarına gökte ve ayın yanında uçuşan melekleriin mekânını bahşetmemişdir. Mamur olası haneler hep yer yüzündedir, ve bu dün ya üstünde de ahkâm böyledir.)

Yeni Neşriyat

İslâm Ansiklopedisi

9. Cüz

İstanbul Üniversitesi Edebiyat Fakültesi tarafından neşredilmekte olan İslâm Ansiklopedisi'nin 9. cüzü çıkmıştır.

9. Cüzdeki telif maddeleri kaydediyoruz:

Arûz (İnan ve Türk), Arz (İbrahim Hakkı Akyol), Arz (Fuad Köprülü), Arz dâresi (İbrahim Hakkı Akyol), Asabiyet (Ahmed Ateş), Asâ (Fuad Köprülü), Asîr (Besim Darkot), Mütercim Asım Efendi (Fuad Köprülü), Astronomi (Fatin Gökmen), Aşık Çelebi, Aşık Paşa, Aşık Paza_Zade (Fuad Köprülü), Aşiret (Mükrimin Halil), Astırhan (R. Rahmeti Arat), Ata (Fuad Köprülü).

Fikir âlemimizin bu kıymetli eserini bütün karilerimize tavsiye ederiz. Fiatı 1 liradır. Maarif vekilliği yayın evlerinde ve bütün kitapçılarda bulunur.

Altın fiyatı

Dün bir altının fiyatı 34,50 lira, külçe altının bir gram fiyatı ise 473 kuruştu.

Ankara at yarışları

Ankara, (Hususi) — At yarışlarının üçüncü hafta koşuları Pazar günü şehir ipodromunda yapılacaktır. Bu haftaki koşuların programmı muhtasar olarak veriyorum:

Birinci koşu (Sülek koşusu) handikap

Dört ve daha yukarı yaştaki yerli yarımkan İngiliz at ve kısraklarına mahsus. Mesafesi: 1800 metre.

1 — Alceyan: 63 kilo, 2 — Sekban: 59 kilo, 3 — Yavuz: 56 kilo.

İkinci koşu: (Ümit koşusu)

Üç yaşındaki safkan arap erkek ve dişi taylara mahsus. Siklet 56 kilo. Mesafesi: 1200 metre.

1 — Rind, 56 kilo, 2 — Can, 56 kilo, 3 — Mihrace 56 kilo, 4 — Seyyare, 54,5 kilo, 5 — Vecize 54,5 kilo, 6 — Süveyti 54,5 kilo.

Üçüncü koşu (Kızılırmak koşusu)

Üç ve daha yukarı yaşta haliskan İngiliz atlarına mahsus. Mesafesi 1600 metre.

1 — Dandi, 60 kilo, 2 — Umacı, 52 kilo, 3 — Yetiş 50 kilo. 4 — Humahatun, 50,5 kilo. 5 — Alişah, 45 kilo, 6 — Barbaros, 43,5 kilo. 7 — Rest 43,5 kilo.

Dördüncü koşu (Polatlı koşusu)

Üç yaşındaki yerli haliskan İngiliz atlarına mahsus. Mesafesi 2000 metre.

1 — Şans, 58 kilo. 2 — Heybeli 58 kilo, 3 — Karabiber 58 kilo, 4 — Alemdar 58 kilo, 5 — Çobankızı 56,5 kilo, 6 — Gongadin 56,5 kilo, 7 — Buket 56,5 kilo, 8 — Demet 56,5 kilo.

Beşinci koşu (Gayret koşusu)

Dört ve daha yukarı yaştaki haliskan Arap atlarına mahsus. Mesafesi 1800 metre.

1 — Ceylantek 60 kilo, 2 — Bozkurt 60 kilo, 3 — Bora 60 kilo, 4 — Sava 60 kilo, 5 — Tomurcuk 60 kilo.

Çiftebahis 3 - 4 üncü koşular üzerindedir.

Haber refikimizde müşterek bahislere iştirak eden okuyucularımıza bir kolaylık olmak üzere programı muhtasar bir şekilde veriyoruz.

Bugün Haber'de müşterek bahis meraklıları programı muntazam bir cedvel halinde bulacaklardır. Müşterek bahis siparişi kuponlarının kabulüne bugün sabah saat 9dan itibaren **Vakıf Yurdu** kütüphanesinde başlanacak ve cumartesi günü saat 15 e kadar kupon kabulüne devam edilecektir.

Muhtelit takım oyuncularını davet

İst. Futbol ajanlığından:

19 mayıs spor ve gençlik bayramı günü mektepler muhteliti ile yapılacak maça iştirak etmesi tekarrür eden aşağıda isimleri yazılı futbolcuların mezkûr gün saat 15,30 da futbol ayakkabı ve tekmeliklerile birlikte Fenerbahçe stadında bulunmaları rica olunur.

Galatasaraydan: Osman, Faruk, Salim, Eşfak, Enver, Arif, Gündüz, Mustafa.

Beşiktaştan: Mehmet Ali, Hüseyin, İbrahim, Hakkı, Şeref, Şükrü, Sabri.

Fenerbahçeden: Cahit, Murat, Esat, Ömer, Fikret, Melih, Aydın.

VAKIT'A ABONE OLUNUZ

Yeşilay konseri

20 Mayıs Çarşamba günü akşamı saat 21 de Beyoğlunda Saray Sinemasında Alaturka ve Alafranga fevkalâde bir konser tertip edilmiştir.

Kıymetli sanatkârlarımızdan Muallâ Işılay ve arkadaşları ile Ferdi Von Statzer - Muhittin Sadak ve Lâmia Andaym iştirak edecekleri bu Konserde ayrıca milli şarkı ve oyunlar da vardır.

İSTANBUL BORSASININ 14—5—942 Fiyatları

		açılış ve kapanış
Londra	1 Sterlin	5,22
Nevyork	100 Dolar	129.20
Cenevre	100 İsviçre Fr.	30.365
Madrid	100 Pezeta	12.89
Stokholm	100 İsveç Kr.	30,72
ESHAM VE TAHVİLÂT		
İkramiyeli % 5 938		21.85
İkramiyeli % 5 933 Ergani		23,10
Sıvas - Erzurum 2—7		20.—

Nakil vasıtalarının kayıtları yapılıyor

Eminönü yerli As Ş.den:

1 — Eminönü kazası M.M. mükellefiyet komisyonunca kaza dahilinde mevcut nakil vasıtalarının tahririne 20 mayıs 942 de başlanacaktır.

Bu komisyonda kayıtlı ve kaza mın takasma yeni gelip de kaydını yaptırmamış bilûmum nakil vasıtalarından motörlü vasıtalar yedek aksamile Motörsüz vasıtalar techizatlarile Eminönü şubesi yanındaki arsada aşağıda ilân edilen günlerde komisyona müracaat edeceklerdir.

2 — Eminönü merkez nahiyesi 25,26
Alemdar nahiyesi 27
Kumkapı nahiyesi vasıtaları 28,29, mayıs günleri saat 9 da hazır bulunacaklardır.

3 — Tayin olunan günlerde vesaitlerini getirmiyenler hakkında M.M. mükellefiyeti kanununun tatbik olunacağı.

İstanbul Hava Mıntaka Depo Âmirliğinden:

Hava birlikleri için 25,000 metre bez boyatılacaktır. İstekliler kat'i teminat tutarı olan 600 lirayı Bakırköy malmüdürlüğüne yatırarak makbuzları ile birlikte 18.5.942 pazartesi günü saat 15 de Yeni postahane karşısında Büyük Kmacıyan han ikinci kat 9/10 da Hava Satmalma komisyonuna müracaatları. (5441)

DEVLET DEMİRYOLLARI ve LİMANLARI İŞLETME UMUM İDARESİ İLÂNLARI

Eskişehir cer ateliyesi için tesviyeci ve tornacı alınacaktır. Sanat imtihanı Haydarpaşa deposunda yapılacaktır. Asgari S. 2 işçi derecesinde bulunanlar tavzif edilecek ve ücreti imtihanda göstereceği liyakata göre tesbit edilecektir. Taliplerin Haydarpaşa işletme müdürlüğüne müracaat etmeleri ilân olunur. (3362—5388)

Türkiye Cumhuriyeti

ZİRAAT BANKASI

Kuruluş tarihi: 1888. — Sermayesi: 1000,000,000 Türk Lirası

Şube ve Ajans adedi: 265.

Ziraî ve ticarî her nevi banka muameleleri.

Para biriktirenlere 28.800 lira ikramiye veriyor.

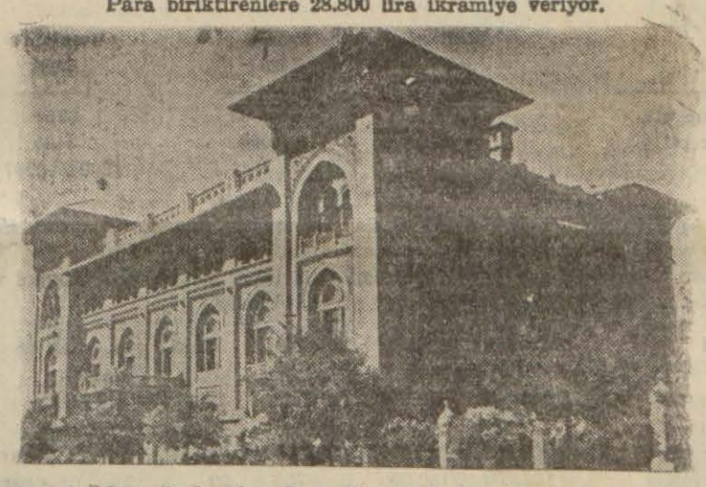

Ziraat Bankasında kumbaralı ve ihbarsız tasarruf hesaplarında en az 50 lirası bulunanlara senede 4 defa çekilecek kur'a ile aşağıdaki plâna göre ikramiye dağıtılacaktır.

4	.	500	.	2,000	.	120	. 40 .	4,800 .
4	.	503	.	2,000	.	120	. 40 .	4,800 .
4	.	250	.	1,000	.	160	. 20 .	3,200 .
40	.	100	.	4,000	.			

DİKKAT: Hesaplarındaki paralar bir sene içinde 50 liradan aşağı düşmiyenlere ikramiye çıktığı takdirde % 20 fazlasiyle verilecektir.

Keşideler: 11 Mart, 11 Haziran, 11 Eylül, 11 Birincikânun tarihlerinde yapılır.

KAYIPLAR

Beykoz nüfus memurluğundan almış olduğum nüfus cüzdanımı bu ay içinde zayi ettim. Yenisini çıkaracağımdan eskisi muteber değildir.

Anadoluhisarında Yeni mahallede Ziya kaptan. (38857)

* * *

Beyoğlu merkez iaşe memurluğunda naldığım mayıs - haziran aylarına ait 4781 sayılı ekmek karnesini zayi ettim. Yenisini alacağımdan eskisinin hükmü yoktur.

Beyoğlu Defterdar yokuşu 19-31 No. da İsmet. (39856)

***

376 numaralı bisiklet plâkamı zayi ettim. Hükmü yoktur.

Küçükpazar: Eczahane sokak 9 numarada Sıtkı Altan. (39858)

***

Kasımpaşa nahiye müdürlüğünden aldığım mayıs - haziran ayına ait 7 kişilik ekmek kartlarını zayi ettim. Yenilerini alacağımdan eskilerin hükmü yoktur.

Kasımpaşa Bostan sokak No. 17 Mahide Taşdemir. (39861)

***

Emniyet altıncı şube seyrüsefer kısmından almış olduğum (1511) plâkalı tek atlı yük arabamın plâkasını zayi etmekle kaydını dahi sildireceğimden eskisinin hükmü olmadığı ilân olunur.

Tophane Harnuç sokak No. 4/6 da Todori Etnapolos. (39859)

***

Karagümrük nahiyesinden almış olduğum ekmek karnemi zayi ettim, yenisini alacağımdan eskisinin hükmü yoktur.

Karagümrük Muhtesip İskender Lüleci Yekta No. 4 Mehmet Adamoğlu. (39849)

***

Kasımpaşa nahiye müdürlüğünden aldığım mayıs - haziran ayına ait 2 adet ekmek karnemi zayi ettim. Yenisini alacağımdan eskisinin hükmü yoktur.

Kasımpaşa Kulaksız Sinanpaşa Birlik sokağı No. 2 Salih Vurçekiç (39854)

***

Mayıs ve haziran aylarına ait iki büyük, iki küçük ekmek karnemizi zayi ettim. Yenilerini alacağımdan eskilerinin hükmü yoktur.

Mecidiyeköyü Kar kuyuları No. 10. İsmail Ayvacı karısı Zekiye Ayvacı. (39852)

***

Mayıs ve haziran için almış olduğum dört nüfusluk ekmek karnemi kaybettim. Yenilerini alacağımdan eskilerinin hükmü yoktur.

Selim kızı Dudu Topuk. Mecidiyeköyü Kar kuyusu. sokak No. 2. (39852)

* * *

10 - 5 - 942 Pazar günü beş adet nüfus cüzdanlarımızı zayi ettik. Yenisini çıkaracağımdan eskilerinin hükmü yoktur.

Karagümrük, Karabaş mahallesi Yeni Bucak sokak No. 9 Demirci Cemil

Bir Bayana ihtiyaç var

20 - 25 yaşlarında okur yazar olması şarttır.

Müracaat: Karaköy Mumhane caddesi Hasanpaşa han. No. 2 - 3. (39860)

Türkiye Cümhuriyeti Merkez Bankası 9 - 5 - 942 vaziyeti

AKTİF

		Lira	Lira
Kasa:			
Altın: Safi kilogram 72.606,213		102.126.446,84	
Banknot		10.731.851,—	
Ufaklık		261.056,53	113.119.354,37
Dahildeki Muhabirler:			
Türk Lirası		208.119,09	208.119,09
Hariçteki Muhabirler:			
Altın: Safi Kilogram 23.141,531		32.550.274,18	
Altına tahvili kabil serbest Döv.		—,—	
Diğer dövizler ve Borçlu kiliring bakiyeleri		66.087.598,24	98.637.872,42
Hazine Tahvilleri.			
Deruhte edilen evrakı nakdiye karşılığı		158.748.563,—	
Kanunun 6—8 inci maddelerine tevfikan Hazine tarafından vaki tediyat		22.544.628,—	136.203.935,—
Senedat Cüzdanı:			
Ticari senetler		336.073.922,06	336.073.922,06
Esham ve Tahvilât Cüzdanı:			
a — Deruhte edilen evrakı nakdiyenin karşılığı esham ve tahvilât (itibari kıymetle)		45.192.261,93	
b — Serbest esham ve tahvilât		10.427.628,06	55.619.889,99
Avanslar:			
Altın ve döviz üzerine avans		3.121,22	
Tahvilât üzerine avans		7.280.896,15	
Hazineye kısa vadeli avans		—,—	
Hazineye 3850 No. lu kanuna göre açılan altın karşılıklı avans		202.000.000,—	209.234.017,37
Hissedarlar			4.500.000,—
Muhtelif			12.658.793,37
Yekûn			966.255.903,67

PASİF

			Lira
Sermaye:			15.000.000,—
İhtiyat Akçesi:			
Adi ve fevkalâde		9.412.135,73	
Hususi		6.000.000,—	15.412.135,73
Tedavüldeki Banknotlar:			
Deruhte edilen evrakı nakdiye		158.748.563,—	
Kanunun 6—8 inci maddelerine tevfikan Hazine tarafından vaki tediyat		22.544.628,—	
Deruhte edilen evrakı nakdiye bakiyesi		136.203.935,—	
Karşılığı tamamen altın olarak ilâveten tedavüle vazedilen		40.000.000,—	
Reeskont mukabili ilâveten tedavüle vazedilen		288.500.000,—	
Hazineye yapılan altın karşılıklı avans mukabili 3902 No. lı kanun mucibine ilâveten tedavüle vazedilen		124.000.000,—	588.703.935,—
MEVDUAT:			
Türk Lirası		100.450.280,59	
Altın: Safi Kilogram 877.422		1.234.164,05	101.684.444,64
3850 No. lu Kanuna göre hazineye açılan avans mukabili tevdi olunan altınlar:			
Safi Kilogram 55.541.930		78.124.167,9	78.124.167,90
Döviz Taahhüdatı:			
Altına tahvili kabil dövizler		—,—	
Diğer dövizler ve alacaklı kiliring bakiyeleri		25.280.534,92	25.280.534,92
Muhtelif			142.050.685,48
Yekûn			966.255.903,67

1 Temmuz 1938 tarihinden itibaren: İskonto haddi % 4 Altın üzerine avans % 3

VAKIT

Gazetede çıkan bütün yazı ve resimlerin hukuku mahfuzdur

ABONE TARİFESİ

	Memleket içinde	Memleket dışında	
Aylık	95	155	Kr.
3 aylık	260	425	»
6 aylık	475	820	»
1 yıllık	900	1600	»

Tarifeden Balkan Birliği için ayda otuz kuruş düşülür. Posta birliğine girmiyen yerlere ayda yetmiş beşer kuruş zammedilir.

Abone kaydını bildiren mektup ve telgraf ücretini abone parasının posta veya banka ile yollama ücretini idare kendi üzerine alır. Türkiyenin her posta merkezinde

VAKIT'a abone yazılır.

Adres değiştirme ücreti 25 Krş

İLÂN ÜCRETLERİ

Ticaret ilânlarının santim - satırı sondan itibaren ilân sayfalarında 40, iç sayfalarda 50 kuruş, dördüncü sayfada 1; ikinci ve üçüncüde 2; birincide 4; başlık yanı kesmece 5 liradır.

Büyük; çok devamlı klişeli renkli ilân verenlere ayrı ayrı indirmeler yapılır. Resmi ilânların santim satırı 50 kuruştur.

Ticari Mahiyette Olmıyan Küçük İlânlar

Bir defa 30; iki defası 50, üç defası 65, dört defası 75 ve on defası 150 kuruştur.

İstanbul Levazım Amirliğinden verilen askerî kıtaat ilânları

8.5.942 de ihalesi ilân olunan 400 ton çekirdekli kuru üzüme talip çıkmadığından tekrar pazarlığa konmuştur. Evsaf ve hususi şartları komisyonda görülebilir. İhalesi 18.5.942 pazartesi günü saat 11 de yapılacaktır. Beher kilosunun muhammen bedeli (62) kuruştur. Taliplerin kat'i teminatlarile Harbiyede yedek subay okulunda satınalma komisyonuna müracaatları. (3220—5420)

* * *

Pazarlık günü talibi çıkmıyan ikişer buçuk tonluk iki parti sadeyağı yeniden pazarlıkla 16. 5. 942 cumartesi günü saat 11 de satın alınacaktır. Şartnamesi her gün komisyonda görülebilir. İsteklilerin belli gün ve saatte Fındıklıda satınalma komisyonuna teklif edecekleri fiyata göre kat'î teminatlarile birlikte gelmeleri. (5498)

* * *

Beher kalemi 14,500 liralık dört kalem sığır, koyun, keçi eti hangisi beğenilirse o cins et alınmak üzere pazarlıkla eksiltmeye konmuştur. İhalesi 19.5.942 Salı günü saat 15 de Hadımköyde Çilingir köyündeki askeri satınalma komisyonunda yapılacaktır. Her kalemin teminatı 2175 liradır. Taliplerin belli vakitte komisyona gelmeleri. (3233—5444)

* * *

9.5.942 de kapalı zarf usulile ihalesi ilân olunan 400 ton keçi boynuzuna talip çıkmadığından bu kere pazarlıkla tekrar münakasaya konmuştur. Evsaf ve hususi şartları komisyonda görülebilir. Beher kilosunun muhammen bedeli 22 kuruştur. 400 ton keçi boynuzu bir istekliye ihale edileceği gibi 200 tonuna da talip çıktığı taktirde ihale edilebilir. İhalesi 18.5.942 pazartesi günü saat 14 de yapılacaktır. Taliplerin kat'î teminatlarile Harbiyede Yedek subay okulunda satınalma komisyonuna müracaatları. (3235—5446)

* * *

325,000 kilo koyun eti kapalı zarfla eksiltmeye konmuştur. İhalesi 21. 5. 942 perşembe günü saat 10 da Trabzonda askerî satın alma komisyonunda yapılacaktır. Taliplerin kanuni vesikalarile teklif mektuplarını ihale saatinden bir saat evvel komisyona vermeleri. (3132 - 5200)

* * *

365,42 metre mikâbı kereste pazarlıkla satın alınacaktır. İhalesi 25. 5. 942 pazartesi günü saat 15 de Ankarada M. M. V. Hava satın alma komisyonunda yapılacaktır. Taliplerin teklif edecekleri fiyatlara göre kat'î teminatlarile belli vakitte komisyona gelmeleri. (3202.5343)

***

129 adet meşin caket.
129 „ „ pantalon.
129 „ „ önlük.
129 „ „ eldiven.

Yukarıda yazılı malzemelerin kapalı zarfla eksiltmeleri 25. 5. 942 günü saat 15 de Ankara Lv. âmirliği satın alma komisyonunda yapılacaktır. Caket, pantolon, önlük eldiven bir takımın tahmin bedeli 200 lira ilk teminatı 1935 liradır. Şartnamesi 129 kuruşa komisyondan alınır. Taliplerin kanuni vesikalarile teklif mektuplarını ihale saatinden bir saat evvel komisyona vermeleri. (3173 - 5288)

* * *

23 takım Haki elbise.
23 çift çizme.
23 adet manevra kemeri.
23 büyük üniforma.

Yukarıda yazılı malzemeler taliplerin getirecekleri nümunelerden beğenilmek suretile Karaman'da Süvari binicilik okulunca mübayaa edilecektir. Hususî şartlarının okuldan istenilmesi ilân olunur. (3246—5457)

* * *

Müteahhit nam hesabına 4. 5. 942 gününde ihalesi ilân olunan 150 ton kuru incire talip çıkmadığımdan tekrar münakasaya konmuştur. Evsaf ve hususî şartları komisyonda görülebilir. Taliplerin teklif edecekleri fiyata göre komisyonca muvafık görüleni ihale edilecektir. İhalesi 21. 5. 942 perşembe günü saat 14 de yapılacaktır. Taliplerin Harbiyede Yedek Subay Okulunda satın alma komisyonuna müracaatları. (3141 - 5237)

* * *

Pazarlık günü talibi çıkmıyan 150 ton sığır veya koyun eti 20. 5. 942 çarşamba günü saat 11 de pazarlıkla ihale edilecektir. Muhammen bedeli sığır eti için 180000, K. eti için 270000 liradır. Kat'î teminatları sığır eti için 20500 lira, K. eti için 29100 liradır. Şartnamesi her gün komisyonda görülebilir. İsteklilerin belli gün ve saatte Fındıklıda satınalma komisyonuna gelmeleri. (5497)

Aşağıda yazılı mevadın kapalı zarfla eksiltmesi hizalarında yazılı gün, saat ve mahallerdeki askeri satınalma komisyonlarında yapılacaktır. Taliplerin kanuni vesikalarile teklif mektuplarını ihale saatlerinden bir saat evvel ait olduğu komisyona vermeleri.

Cinsi.	Kilo Miktarı	Lira Tutarı	Teminatı Lira	İhale gün, saat ve mahalli
Sığır eti.	60,000		1799,10)	
Koyun eti.	90,000		3038)	3/6/942 14 Giresun.
Koyun eti	60,000	45,000	3375	27/5/ „ 14 Maraş.
Keçi eti.	150,000	90,000	6750	29 „ „ 15 Maraş.
Koyun eti.	150,000	112,500	8437	29 „ „ 14 Maraş.
Koyun eti.	180,000	144,000	8450	25 „ „ 16)
Sığır eti.	180,000	90,000	5750	25 „ „ 17) Kayseri.
Koyun eti.	27,000	29,700	2227,50	29 „ „ 16 Kütahya.
Sığır eti.	27,000	21,600	1620	29 „ „ 15,30 Kütahya.

(3214—5379)

* * *

Aşağıda yazılı mevadın pazarlıkla eksiltmeleri 25.5.942 günü saat 15 de Kırklarelinde askeri satınalma komisyonunda yapılacaktır. Taliplerin belli vakitte komisyona gelmeleri.

Cinsi.	Miktarı Kilo	Tutarı Lira	Teminatı Lira
Sade yağı.	1,000	1775	133,12
Kuru fasulye.	10,000	2200	165
Barbunya fasulye.	10,000	2448	183,60
Sabun.	3,000	2550	192
Yeşil mercimek.	5,000	1600	120
Pirinç.	5,000	3250	243
Nohud.	10,000	3200	240
Kavurma.	8,000	10,400	780
Kuru soğan.	15,000	2850	203,75
Sığır eti. Bulunmadığı	17,408	17,408	1305,60
Keçi eti. takdirde.	17,408	19,148,80	1436,16
Koyun eti. „	17,408	20,889,6	1566,72
Koyun eti. „	86,000	103,200	7740
Keçi eti. „	86,000	94,600	7095
Koyun eti. „	97,000	116,400	8730
Keçi eti. „	97,000	106,700	8002,50
Ayaktan canlı sığır.	36,000	21,600	1620

(3247—5458)

* * *

Aşağıda miktarları yazılı ekmek imâliyesi pazarlıkla 18.5.942 pazartesi günü hizalarında gösterilen saatlerde ihale edileceklerdir. Şartnameleri her gün komisyonda görülebilir. İsteklilerin kat'i teminatları ile birlikte belli gün ve saatlerde Fındıklıda satınalma komisyonuna gelmeleri.

Yapılacak iş	Miktarı Adet	Muh. Bd. Lr. Krş.	Kat'i te. Lr. Krş.	İhale zamanı Saat D.
Ekmek imâliyesi	600000	9000	1350	10,30
„ „	140000	2100	315	11

(3199—5340)

***

Aşağıda yazılı etlerden hangisi beğenilirse o cins et pazarlıkla satın alınacaktır. Taliplerin 25.5.942 günü saat 14 de Büyük Çekmece Mimar Sinan köyünde askeri satınalma komisyonunda yapılacaktır.

Cinsi.	Miktarı Kilo	Tutarı Lira	Teminatı Lira
Koyun eti.	40,000	50,000	3750
Sığır eti.	40,000	46,000	3450

(3094—5097)

* * *

Aşağıda yazılı mevadın pazarlıkla eksiltmeleri hizalarında yazılı gün, saat ve mahallerdeki askeri satınalma komisyonlarında yapılacaktır. Taliplerin belli vakitlerde ait olduğu komisyona teklif mektuplarile kanuni vesikalarını ihale saatlerinden bir saat evvel vermeleri.

Cinsi	Miktarı Kilo	Tutarı Lira	Teminatı Lira	İhale gün, saat ve mahalli
Kuru ot	1,000,000	75,000	5625	26/5/942 15 Maraş
Koyun eti	70,000	63,000	4725	25 „ „ 15 Tokat
Sığır eti	62,500	62,500	4375	20 „ „ 16 Adapazarı
Sığır eti	150,000	150,000	8750	22 „ „ 16 Adapazarı
Sığır eti	62,500	62,500	4375	21 „ „ 16 Adapazarı

(3107—5151)

* * *

Aşağıda yazılı mevadın pazarlıkla eksiltmesi 18.5.942 günü hizalarında yazılı saatlerde Yeşilköyde askeri satınalma komisyonunda yapılacaktır. Taliplerin teminatlarile belli vakitte komisyona gelmeleri.

Cinsi.	Miktarı Kilo	Fiatı Kuruş	İhale saati
Sade yağı.	7000	205	10
Zeytin yağı.	5000	117	11
Sabun.	5000	79,25	14

(3263—5534)

* * *

Aşağıda yazılı mevadın pazarlıkla eksiltmeleri hizalarında yazılı gün, saat ve mahallerdeki askeri satınalma komisyonlarında yapılacaktır. Taliplerin belli vakitlerde ait olduğu komisyonlarda bulunmaları.

Cinsi.	Miktarı Kilo	Tutarı Lira	Teminatı Lira	İhale gün, saat ve mahalli.
Patates.	50,000	17,000	2550	21/5/942 15 Gelibolu.
Sade yağı.	8,000	14,000	2100	20 „ „ 15 Gelibolu.
Kripie maden kömürü.	100,000	2,700	405	20 „ „ 15 Gelibolu.
Pirinç.	8,000	4,880	732	20 „ „ 15 Gelibolu.
Patates.	50,000	17,000	2550	21 „ „ 15 Gelibolu.
Pirinç.	8,000	4,880	732	20 „ „ 15 Gelibolu.
Patates.	17,000	17,000	2550	21 „ „ 15 Gelibolu.
Zeytin yağı	20,000	22,400)		
Zeytin yağı.	35,000	39,200)		19 „ „ 15 İzmir Lv. Âmirliği.
Çalı fasulyesi.	100,000	30,000		18 „ „ 16 „ „ „
Çalı fasulyesi.	100,000	30,000		18 „ „ 16 „ „ „
Çalı fasulyesi.	100,000	30,000		18 „ „ 16 „ „ „
Kuru ot. Balya halinde.	100,000		488	18 „ „ 18 Bakırköy.
Kuru soğan.	12,000		112	18 „ „ 15 Bakırköy.

(3266—5537)

Beher kilosuna 80 kuruş fiat tahmin edilen 15 ton sabun 16.5.942 pazartesi günü saat 10 da pazarlıkla satın alınacaktır. Şartnamesi her gün komisyonda görülebilir. Muhammen bedeli 12000 lira olup kat'i teminatı 1800 liradır. İsteklilerin belli gün ve saatte Fındıklıda satınalma komisyonuna gelmeleri. (3239—5450)

***

Beher kilosuna 114 kuruş fiat tahmin edilen 20,000 kilo zeytin yağı pazarlıkla satın alınacaktır. İhalesi 18. 5.942 Pazartesi günü saat 15 de Balıkesirde askeri satınalma komisyonunda yapılacaktır. Teminatı 3420 liradır. Taliplerin belli vakitte komisyona gelmeleri. (3242—5453)

* * *

325,000 kilo sığır eti alınacaktır. Kapalı zarfla eksiltmesi 21. 5. 942 perşembe günü saat 11 de Trabzonda askerî satınalma komisyonunda yapılacaktır. Tahmin bedeli 162,500 lira ilk teminatı 9375 liradır. Taliplerin kanuni vesikalarile teklif mektuplarını ihale saatinden bir saat evvel komisyona vermeleri. 3131 - 5199)

***

90,000 kilo koyun eti kapalı zarfla eksiltmeye konmuştur. İhalesi 3.6.942 Çarşamba günü saat 10 da Zara askeri satınalma komisyonunda yapılacaktır. Tahmin bedeli 67,500 lira ilk teminatı 5062 lira 50 kuruştur. Taliplerin kanuni vesikalarile teklif mektuplarını ihale saatinden bir saat evvel komisyona vermeleri. (3262—5533)

* * *

20,000 kilo koyun veya sığır eti kapalı zarfla eksiltmeye konmuştur. İhalesi 20.5.942 Cuma günü saat 15,30 da Adana askeri satınalma komisyonunda yapılacaktır. Koyun etinin tahmin bedeli 20,000 lira ilk teminatı 1500 liradır. Sığır etinin tahmin bedeli 10,000 lira ilk teminatı 750 liradır. Taliplerin kanuni vesikalarile teklif mektuplarını ihale saatinden bir saat evvel komisyona vermeleri. (3265—5536)

* * *

50,000 kilo incir pazarlıkla satın alınacaktır. İhalesi 18.5.942 Pazartesi günü saat 15 de Çanakkalede askeri satınalma komisyonunda yapılacaktır. Tahmin bedeli 17,500 lira kat'i teminatı 2625 liradır. Taliplerin belli vakitte komisyona gelmeleri. (3264—5535)

İstanbul Levazım âmirliği Satınalma komisyonu İlânları

Beher çiftine 100 kuruş tahmin edilen elli bin çift mahmuz alınacaktır. Pazarlıkla eksiltmesi 21.5.942 Perşembe günü saat 14 de Tophanede İst. Lv. Âmirliği satınalma komisyonunda yapılacaktır. İlk teminatı 3750 liradır. Nümunesi komisyonda görülür. Taliplerin belli vakitte komisyona gelmeleri. (740—5442)

Dr. İbrahim Denker

Balıklı Hastanesi Dahiliye Müteahassısı. Her gün saat 15 ten sonra Beyoğlu . Ağacamii, Sakızağacı caddesi Çöplükçeşme sokak No. 13 Telefon: 42468.

Tam bilet 2, yarım bilet 1 liradır.

Satış hasılatının % 60 ı ikramiye olarak tevzi edilecektir.

Deniz Levazım Satınalma Komisyonu İlânları

10 Adet Sephiye Tulumbası

1 — Tahmin olunan bedeli "2000„ lira olan 10 adet sephiye tulumbasının 16. Mayıs. 942 cumartesi günü saat 11 de pazarlıkla eksiltmesi yapılacaktır.

2 — İsteklilerin belli gün ve saatte "300„ liralık kat'i teminatlarile birlikte Kasımpaşada bulunan komisyonda hazır bulunmaları. (5520)

***

200 kilo tel kafes "Komisyonda mevcut nümunesine göre„
1 adet resim masası "Komisyonda mevcut resme göre„

Yukarda cins ve mikdarları yazılı iki kalem malzemenin 16.5.942 cumartesi günü saat 11 de Kasımpaşada bulunan Deniz Levazım Satınalma Komisyonunda pazarlığı yapılacağından isteklilerin belli gün ve saatte mezkûr komisyona müracaatları ilân olunur. (5518)

* * *

1 — Yün iplikleri tarafımızdan verilmek üzere "27000„ ilâ 30000 metre muhtelif renk şalinin imâline ait pazarlık eksiltmesi 18.5.942 pazartesi günü saat 15 de Kasımpaşada bulunan Deniz Levazım Satınalma komisyonunda yapılacaktır.

2 — Beher metre şali imâlinin tahmin edilen bedeli 39 kuruş 50 santim, ilk teminatı "888,75„ lira olup şartnamesi her gün iş saati dahilinde mezkûr komisyondan bedelsiz alınabilir.

3 — İsteklilerin 2490 sayılı kanunun istediği vesikalarla birlikte adı geçen komisyona müracaatları ilân olunur. (5519)

* * *

Komisyonumuzda mevcut bulunan evsaf dahilinde 5 adet elektrojen gurubu satın alınacaktır. Bu gurupları elinde bulunduran veyahut sipariş suretile hariçten getirilmesini temin etmek isteyen müesseselerin Kasımpaşada bulunan komisyonumuza teklifte bulunmaları. (5473)

TÜRKİYE İŞ BANKASI

Küçük Tasarruf Hesapları

1942 İKRAMİYE PLÂNI

KEŞİDELER: 2 Şubat, 4 Mayıs, 2 Ağustos, 2 İkincitesrin tarihlerinde yapılır.

1942 İKRAMİYELERİ

1 adet	2000 Liralık	= 2000.—	Lira
3 „	1000 „	= 3000.—	„
2 „	750 „	= 1500.—	„
3 „	500 „	= 1500.—	„
10 „	250 „	= 2500.—	„
40 „	100 „	= 4000.—	„
50 „	50 „	= 2500.—	„
200 „	25 „	= 5000.—	„
200 „	10 „	= 2000.—	„

RADYOLİN

ile sabah, öğle ve akşam

Her yemekten sonra günde 3 defa muntazaman dişlerinizi fırçalayınız.

SAHİBİ : *ASIM US*
Umumi Neşriyatı idare eder
Basıldığı yer: VAKİT MATBAASI
Refik Ahmet Sevengil