HERYERDE 3 KURUŞ

VAKIT

PAZAR 27 NİSAN 1941 ☆ YIL: 24 * SAYI: 8364

İDARE EVİ: Ankara Cad. İSTANBUL *Telgraf: VAKIT* Posta Kutusu: 46* Telefon: 21413 (Yazı) - 24370 (İdare)

Bugün 6 Sayfa

44 / 12

15 Marttan itibaren toplanacak kuponlarm her 25 adedine mukabil "VAKIT OKUYUCULARI KUTUP. HANESİ„ serisinden Şahin Reis Romanının 3 büyük forması hediye edilecektir.

Haftalık Radyo Programı

— Beşinci sayfamızda —

Almanların yeni harp plânı

Yazan : *ASIM US*

Büyük elçi Von Papen'in kardeşi son günlerde Lizbona gitmiş ve o- rada bir dostuna İspanyaya karşı hareketin daha ziyade gecikmiş- tiğini söylemiş. Şüphesiz bu sırada bir haberin başlı başına kıy- meti olamaz. Fakat etrafımızda ce- reyan eden diğer hâdiselerin teş- hir ettiği ahenk içinde bir mânası bulunabilir. Nitekim bu defa İngilizle- rin Cebelüttarık kumandanlığında mühim bir değişiklik yapmaları bu hafta yakın bir taarruz beklediklerini göstermektedir. Bununla be- raber Almanların bir taraftan Lib- ya'da Mısır hududuna gelmeleri ve diğer taraftan Adalar denizinde Sicilya ve Semendrek adalarını iş - gal etmeleri şarki Akdeniz vaziye- tinin de yine gözden uzak tutmadık- larını isbata kâfi gelir.

Almanlar Balkan harbini tasfiye etmekle Avrupanın bu kısmında İngilizler için bir ihraç hareketi yapmağa müsait hiçbir nokta bı- rakmamış oluyorlar; eğer Hitler, Yunanistan üzerine yaptığı taarruz neticesinde Arnavutluktaki İtalyan ordusunu kurtarmaktan ziyade hakikaten bu memlekette İngilizlerin eline ge - çen deniz ve hava üslerini geri al- mak maksadile kararlaştırılmış ise bu mülâhaza İspanya ile Portekiz hakkında tekrar edilebilir. İngiliz- ler Napolyon zamanında Porte- kiz ile İspanya vaziyetinden istifa- de ettikleri gibi Amerika yardımı için tesbihzatlarını tamamladıktan sonra bir gün İspanya ve Portekiz cephesinden bu kıta üzerine ihraç hareketi yapmaları hatıra gelir- se, bu takdirde adım adım bütün Av- rupa kıtasını işgalleri veyahut si- nir hududları altına almak siyase- tini takip eden Almanların şarkta Rusya'ya karşı hareketlere başlamazdan evvel garpta İspanya ve Portekiz vaziyetini de tamamile kendi ta - rafına kazanmak istemeleri ta- biî değil midir?

Bunlardan başka Almanları İs- panya tarafına sevkeden mühim bir sebep daha vardır. Bu da Cebe- lüttarık'ı alarak Atlantik ile garbi Akdenizi birleştiren boğazı İngiliz donanmasına kapatmaktır. Bir ke- re Cebelüttarık boğazı İngilizlerden Almanların eline geçerse Akde- niz yolu İngiliz donanmasına artık kapanmış olur. Şarki Akdeniz de- ğil bile garbi Akdeniz tamamile mihver devletlerinin hâkimiyetleri altına girer. Cebelüttarıktan Afri- ka'ya geçecek Alman kuvvetleri şi- mali Afrikadaki Fransız müstem- lekelerini yalnız almakla kalmaz; şarki Akdenizdeki Fransız donan- masını da teslim olmağa mecbur

(Devamı Sa. 2 - Sü. 6)

HABEŞİSTAN YOLLARINDA İNGİLİZLER

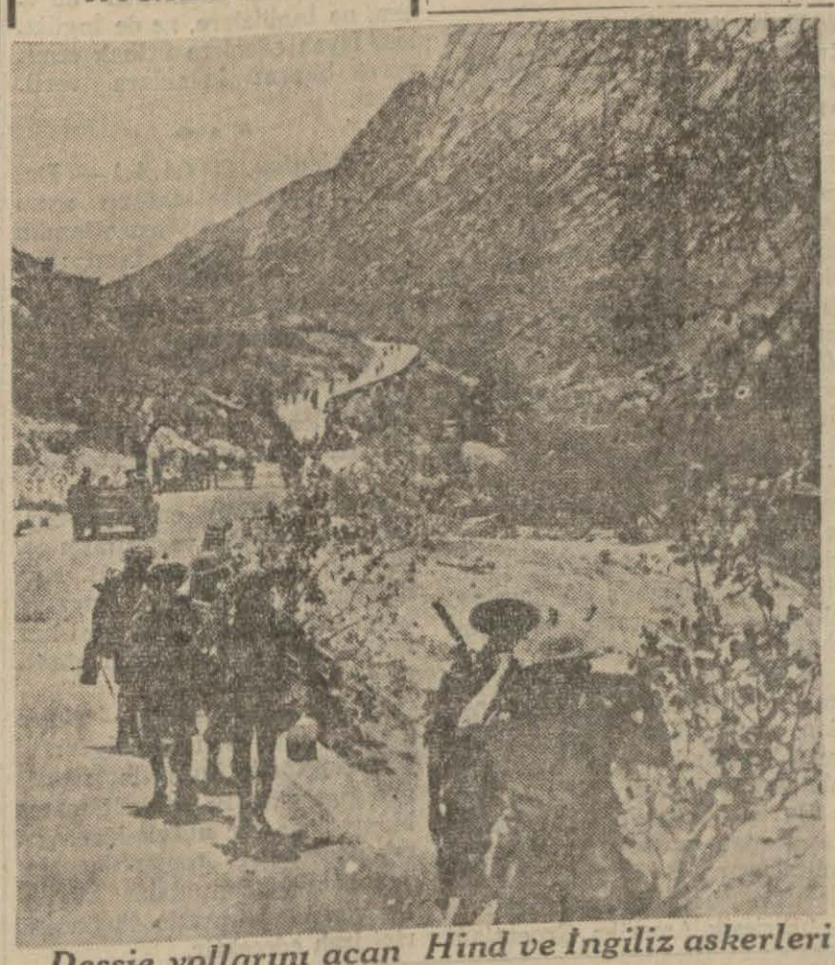

Dessie yollarını açan Hind ve İngiliz askerleri

İaşe Müsteşarının beyanatı

ŞEKERE YENİDEN ZAM YAPILACAĞI YALAN

Halk ayakkabıları 660 kuruşa verilecek

TİCARET Vekâleti iaşe müs- teşarı Şefik Soyer, dün de tetkiklerine devam etmiştir.

Müsteşar, dün bir muharririmi- ze, bir haftalık tetkikleri hakkın- da şu beyanatta bulunmuştur:

— Son günlerde bazı kimseler- in, fazla miktarda şeker satın al- dıkları, bu suretle şeker satışları- nın normalin üç dört misline çık- tığı öğrenilmiştir. Bunun için cid- dî bir sebep mevzubahs değildir. Şeker fiyatlarına yeniden zam ya- pılacağı, yahut şeker satışının ve- sika usulüne tâbi tutulacağı yo- lundaki sayialar katiyen yalandır. Binaenalyh, halkın bu maddeye hücumu yersizdir.

Bisküvi, pasta, börek vesaire gi- bi gıda maddeleri işleyen esnafın, muhtaç oldukları unu mutavassıt- lardan değil, Toprak Mahsulleri Ofisinden almalarına karar ver- dik vaziyet, kendilerine bildiril- miştir.

(Devamı Sa. 2 - Sü. 1)

Millî Şefin Ç. E. Kurumunu takdiri

Ankara, 26 (A.A.) — Millî Şef İsmet İnönü Çocuk Haftası münasebetiyle Çocuk Esirgeme Kurumu Başkanı Dr. Fuat Umaya aşağıdaki telgrafı göndermişlerdir:

"Çocuk Haftası münasebetiyle Kurumun hakkında izhar ettiği necip duygulara teşekkürlerimi ve verimli çalışmalarından dolayı takdirlerimi bildiririm.„

Başvekilin teşekkürü

Ankara, 26 (A.A.) — Başvekil doktor Refik Saydam, milli hâkimiyet bayramı ve çocuk haftası münasebetile yurdun her tarafından aldıkları tebrik telgraflarından dolayı teşekkürlerinin ve karşılıklı tebriklerinin iblâğına Anadolu ajansını tavsit eylemişlerdir.

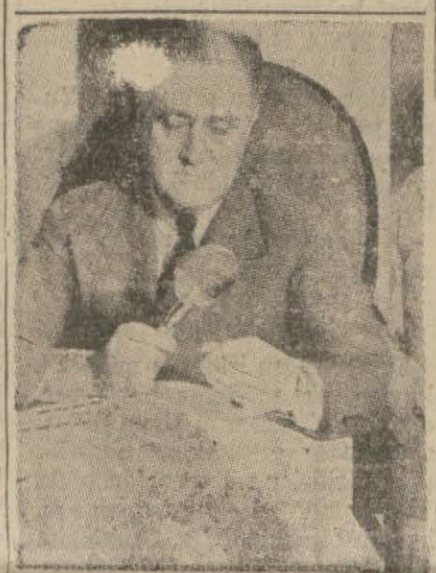

RUZVELT

Yunanistanda İngilizlerin Muntazam çekilişi devam ediyor

Amiral Sakelaryonun Yunan gençliğine hitabı

GİRİTTE KABİNE TOPLANMASI

Kahire, 26 (A.A.) — İngiliz umumî karargâhının tebliği:

Yunanistanda geri çekilişimiz devam etmektedir.

Daha cenupta bütün mıntakalarda harekât memnuniyet verici bir tarzda inkişaf etmektedir.

* * *

Atina, 26 (A.A.) — Yunan matbuat bürosu bildiriyor:

Nazırlar meclisi dün Giritte bir mahalde ilk toplantısını yaparak muhtelif günlük teşri meseleleri halletmiştir.

* * *

Atina, 26 (A.A.) — Dün akşam Yunan dahilî emniyet nezareti tarafından neşredilen tebliğ:

(Devamı Sa. 4 Sü. 1 de)

LORD HALİFAKSIN NUTKU: İngiltereyi yenmedikçe *Bu zaferler bir işe yaramaz*

Atlanta, 26 (A.A.) — İngilterenin Birleşik Amerikadaki büyük elçisi Lord Halifaks, Atlanta barosunda söylediği bir nutukta, Yunanistana

(Devamı Sa. 4 sü. 3 de)

Cenup vilâyetlerine gidecekler

Ecnebi hattın ücretini kendileri ödeyecek

FON PAPEN Hafta sonuna kadar Berlinde kalacak

Berlin, 26 (A.A.) — Yarı resmi bir kaynaktan bildiriliyor:

Berlinin siyasi mahfillerinde beyan edildiğine göre, Almanyanın Ankara büyük elçisi Fon Papen dün Berlinde bulunuyordu.

Fon Papenin hafta sonuna kadar da Berlinde kalacağı zannediliyor.

Kendi arzulariyle Anadoluya gideceklerin Fatsaya kadar gidecek olanlar, dünkü gazetelerde ilân edilmişti. Vilâyet, Fatsadan daha başka yerlere gideceklerin de listesini hazırlayarak Deniz ve Demiryolları idarelerine göndermiştir.

Marmara havzasına ve oradan trenle diğer istasyonlara çıkacakların listesi aynı idarelere gönderilmiştir.

Bu işle meşgul olan komisyon Haydarpaşada trene binecek ve cenup vilâyetlerine gideceklerin listesi de yarın hazırlanacaktır. Yalnız bu vilâyetlere giderken ecnebi hattan geçecekleri mesafenin parasını ödeyeceklerdir. Bu liste Pazartesi tamamlanmış, Devlet demiryolları idaresine tevdi edilmiş bulunacaktır.

Büyük yardım meselesine dair Ruzveltin beyanatı *Amerika yavaş yavaş* Kafile sistemini tatbika kadar gidecek

YUNANİSTANA SONUNA KADAR YARDIM VAADİ

Vaşington, 26 (A.A.) — Reisicumhur B. Ruzvelt, gazeteciler toplantısında gazetecilerin Atlantikten harp malzemesi taşıyacak gemilerin kafile ve muhafaza altında sevki meselesine dair

(Devamı Sa. 2 sü. 3 de)

Tasoz ve Midilli Almanlar tarafından işgal edildi

Londra radyosunun bugün verdiği bir habere göre Smendire, Limni, Taşoz ve Midilli adaları Almanlar tarafından işgal edilmiştir. — *Radyo gazetesi* —

HİTLER YUGOSLAVYADA

Maribor, "Yugoslavya„, 26 (A.A.) — Hitler bugün ansızın Maribora gelmiştir.

Günlerin peşinden :

Nazariyatçılarla ameliyatçılar arasında fark

Harp tehlikesi karşısında İstanbulun iaşe işini halletmek için son günlerde belediyede bir heyet toplanmıştı. Hükûmet bir milyon liraya yakın bir sermayeyi bu heyetin emrine vermiş olduğundan meselenin paraya taallûk eden kısmında hiç bir zorluk görünmeyordu. Yalnız bu para ile yapılacak buğday ve un stokunun ameli şekilde temini bahis mevzuu oluyordu.

Müzakereye iştirak eden ukalâ ve ülemadan birçok zatlar muhtelif fikirler ileri sürüyorlardı. Fakat nazari olarak her biri ayrı ayrı bir kıymette görünen tekliflerin tatbikatına gelince birtakım zorluklar çıkıyordu.

Bu sırada İstanbulun ekmekçiler kâhyası ayağa kalktı. Dedi ki:

— Muhterem baylar, İstanbulda 250 fırın vardır ki, bunlarda her gün en aşağı beş, altı günlük un bulunur; geriye kalan fırıncıların stokları yoktur. Bunlar kredisizlikten günü gününe aldıkları un ile idare ederler. Eğer değirmenciler bu fırıncılara kredi yaparlarsa anbarlarında beş, altı günlük un bulunduran ekmekçiler stoklarını on, on iki günlüğe çıkarırlar; geriye kalanlar da bir haftalık un bulundururlar. Bunun için hükûmetin on para sarfetmesine de hacet kalmaz. Bu işi değirmenciler ile ekmekçiler kendi aralarında halledebilirler. Böylece İstanbulun on günlük un ihtiyacı temin edilmiş olur. Bundan fazla ne yapmak lâzım ise onu da hükûmet düşünsün.„

Ekmekçilerin kâhyası büyük iktisadiyat âlimlerinin bir türlü içinden çıkamadıkları stok meselesini böyle basit birkaç cümle ile halledince meclise dahil olan zürefadan bir zat yanında bulunan arkadaşına şöyle dedi:

— Eşek kırk türlü yüzme bilirmiş. Su kenarına gelince hepsini birden unuturmuş. Biz büyük şehirlerde mal stok yapmanın bin türlü şeklini nazari olarak bildiğimiz halde un ve buğday stoku işinin tatbikatını bir türlü beceremedik. Yalnız bir türlü un stoku yapmak usulünü bilen ekmekçiler hâkyası ise bizim içinden çıkamadığımız bu zorluktan hepimizi kurtardı!„

HASAN KUMÇAYI

Bingazıye yeniden hücum edildi

Dessie'nin alınması yaklaşıyor

ALMAN DENİZ ÜSLERİ BOMBARDIMAN EDİLDİ

Londra, 26 (A.A.) — İngiliz hava nezaretinin istihbarat bürosu bildiriyor:

Dün gece, havanın açık oluşu, Alman deniz harbinin bağlı bulunduğu deniz üslerine karşı İngiliz bombardıman tayyarelerinin yeni bir taarruzda bulunması için müsait bir vaziyet vermiştir. Kielde denizaltı ve deniz üstü harp gemileri yapan "Deutsche Verke ve

Devamı Sa. 4 sü. 6 da)

İngiliz Profesörünün konferansı

Şehrimizde bulunan İngiliz Profesörü dün Beyoğlu Halkevinde bir konferans verdi. Yukarda profesörün kendisi ve dinleyicileri görülmektedir.

— Yazısı 2 nci sayfamızda —

— Sen de dayansana yahu.. Bütün zahmeti bana bıraktın!„
— Ben bir kere dayandım da sonra soluğu Bingazide aldım!

Radyo Gazetesi

Atinaya 50 mil kaldı

Yunanistanda İngiliz kıtaları tedricen geri çekilmekle beraber Almanlar İngiliz cephesini kırmıya muvaffak olamamışlardır. Londra radyosu bugün İngilizlerin Atinanın 50 mil şimaline kadar çekildiklerini bildirmiştir.

Yunanistan ve Yugoslav mukavemeti Almanlara ağır zayiat verdirmiş, bu suretle İngilizler Libyadaki kuvvetlerini takviye ederek Mısırı tehlikeden korumuşlardır.

Almanya uzun zaman Yunanistan ve Yugoslavyadan istifade edemiyecektir. Çünkü bu iki memleket tahrip edilmiştir. Amerikalılara göre yeni nizam burada darbe yemiştir.

Bu iki memlekt bu şartlar altında yeni nizamı kabul etmiş değil, istilâya uğramışlardır.

Almanya buralarda husumetle karşılaşacaktır.

Gelen haberlere göre Yugoslavyada hâlâ çete çarpışmaları devam etmektedir.

ÇÖRÇİL, NUTUK SÖYLİYECEK

Londra radyosunun verdiği habere göre, yarın akşam saat 11 de İngiliz Başvekili radyoda bir nutuk söyliyerek, harp vaziyetini, bilhassa Balkanlardaki harekâtı anlatacaktır.

AMERİKADA EFKARIUMUMİYE

Balkan harekâtı Amerikada çok müessir olmuştur. Amerikadaki Gallop enstitüsü Balkan harbinden evvel yaptığı bir ankette Amerikalılardan yüzde ellisi Amerikanın harbe gireceğini söylemişlerdi. Bugün, harpten sonra ise yapılan ankette bu netice yüzde 84 de çıkmıştır. İki gün zarfında Ruzvelt, Hul, Albay Noks tarafından yapılan beyanatta Amerika azmini göstermek itibariyle şayanı dikkattir.

Ruzvelt Lindberge hücum etmiştir. Politikaya karıştıktan sonra Lindberg sempatisini kaybetmiştir. Ruzvelt Lindberg hakkında üç başlı yılan tabirini kullanmıştır.

Amerika hariciye nazırı Almanyaya hücum etmiş, mihver devletleri, mağlûp oluncaya kadar mücadelenin devam etmesi lâzım geleceğini söylemiştir.

Albay Noks daha şidetli lisan kulanmış, İngiltereye gönderilen eşyaların Atlantikte batırılmasına müsaade edilmiyeceğini söylemiştir. Amerikayı bu sıralarda en ziyade meşgul eden mesele nakliyat işidir. Amerikanın verimi her gün artıyor. Kemiyet bakımından verim arttığı gibi keyfiyet bakımından yeni tipler icat edilmektedir.

Amerikalılar 26 tonluk tanklarla çok süratli tayyareler imal etmişlerdir.

GROENTLANDIN VAZİYETİ

Nakliyat işiyle alâkadar Groentland meselesi yeni bir safhaya girmek üzeredir. Danimarkaya ait olan bu ada İngiltereye açılacak yolun üzerinde olduğundan bu ada Monroe kaidesi hükmüne girmektedir. Buna göre, Amerika bu adanın emniyetiyle yakından alâkadar olmaktadır.

Ruzvelt demiştir ki; Amerika, Groentlandın her türlü işgaline mani olmak için her türlü tedbirleri almaktadır.

Groentland Amerika işgali altına girerse İngiltereye şimal yolu açılacatkır. Amerikanın vaziyetinde her halde yeni bir inkişaf beklenmelidir.

ATİNA RADYOSUNUN HİTABI

Atina radyosu dün gece Yunan milletine hitabede bulunmuş halka sükûn, sabır, ve itidal tavsiye etmiş, sonunda şöyle demiştir:

— Şerefli Yunan milleti tekrar dirilecektir.

YUNANİSTANDA HAREKAT

Termopilden itibaren müttefik kuvvetlerin müdafaa harbi verdikleri ve Atinanın şimal bölgesine kadar çekildikleri bildiriliyor. İngilizler sol cenahlarındaki Yunan kuvvetleriyle teması muhafaza etmektedirler. Cephe şimdiye kadar yarılmış değildir. Ancak bu yeni hatta İngiliz ve Yunanlıların uzun bir mukavemet göstermeleri muhtemel değildir. Burada kısa bir mukavemetten sonra Atinayı terkederek Korente doğru çekilmeleri, Mazi - Magora hattında da bir müddet durduktan sonra, Mora adasına çekilmeleri muhtemeldir.

Zayiatsız çekilirlerse bu adayı epeyce müdafaa edebilirler. 7 - 8 kilometre uzunluğundaki Korent kanalı az kuvvetle müdafaa edilebilir. Mütaarrız ordunun silâh kuvvetiyle Boğazı aşması imkânsızdır denebilir.

sordukları suallere kasden müphem cevaplar vermekle iktifa etmiştir. B. Ruzvelt bazı intibaları kendisini dinliyenleri meraka sevketmiş ise de, umumî intiba şudur: "Amerikan bitaraflık devriyeleri Atlantikte daha uzaklara gideceklerdir. Böyle bir tedbir, ittihaz edilen hattı harekete uygun olarak ileri bir adım teşkil edecek ve nihayet kafile sistemine müncer olacaktır.

Reisicumhur B. Ruzvelt, bitaraflık devriyelerini, vaktile Amerikaya ilk gelip yerleşmek istiyen kervanlara yerlilerin yaklaştığını haber veren öncülere benzetmiştir. Bu suretle Reisicumhur, Atlantikte dolaşacak olan Amerikan harp gemilerinin İngiliz vapurlarına düşmanın yaklaştığını bildireceklerdir.

Şu cihet umumiyetle kabul ediliyor ki, bahriye nazırı Knox ve hariciye nazırı Hull perşembe günkü nutuklarında kafile usulünün tatbik olunacağını ihsas etmişlerdir. B. Ruzvelt, bir suale verdiği cevapta, Knox ve Hull kendi namına söz söylediklerini kayıtsız olarak kabul etmiştir.

* * *

Vaşington, 26 (A.A.) — B.

Ruzveltin beyanatı

Ruzvelt, Beyaz sarayda kendisini ziyarete gelen Amerikadaki Ahefa cemiyeti aazasına şunları söylemiştir:

"Harbin bugünkü safhasının muvakkat neticeleri ne olursa olsun Yunan milletinin istiklâlini ve arazi bütünlüğünü istirdat edecek muzaffer olacağına eminim. Bu yüksek gaye uğrunda Yunanistan Amerikanın dostluğuna ve yardımına güvenebilir. Biz, tecavüz karşısında hürriyetlerini müdafaa eden milletlere mümkün olan bütün maddî yardımı yapmıya karar vermiş bulunuyoruz.

* * *

Vaşington, 26 (A.A.) — B. Ruzvelt, gazeteciler toplantısında yaptığı beyanatta Birleşik Amerikanın bugün ticaret gemi. kafilelerine himaye vermeyi düşünmediğini söylemiştir. B. Ruzvelt kafileler hakkındaki noktai nazarını izah edecek tefsirlerde bulunmaktan imtina etmiş, fakat bir buçuk senedenberi bitaraflığı korumıya memur devriye gemilerinin Atlantik sahillerinden 1000 mil mesafeye kadar hareketlerde bulunduğunu söylemiştir.

B. Ruzvelt bir gazetecinin sualine verdiği cevapta devriye hareketlerinin denizlerde garp yarı kürresinin müdafaası icabettirdiği nisbette uzaklara götürüleceğini söylemiş ve devriyenin bir kafile sistemi olmadığını ehemmiyetle kaydetmiştir.

B. Ruzvelt, Groentlandın kısmen mihver kuvvetleri tarafından işgal edilmiş olabileceğini ve fakat bu hususta malûmatı olmadığını bildirmiştir.

Bu işgalin beşinci kol âzaları tarafından yapılmış olabileceği mütaleasına B. Ruzvelt "hayır" demişve şunu ilâve etmiştir:

"Birleşik Amerika Groentlandın her türlü işgaline mani olmak için tedbirler almaktadır. Başkaca bir tecavüz hareketi olmıyacağını ümit ederim."

* * *

Vaşington, 26 (A.A.) — B. Ruzvelt, dünkü gazeteciler toplantısında yatıştırıcı siyaset takip eden Amerikalılara hücum emiş ve bunlar arasında Lindbergin bulunduğunu söylemistir. B. Ruzvelt bu gibilerin istiklâl harbinin "üç kafalı yılan" ları olduğunu ve beynelmilel vaziyet hakkındaki görüşleri nazarı itibare alınarak Lindberge Amerikan ordusund a faal bir hizmet verilmediğini ilâve etmiştir.

Üç kafalı yılan Amerikanın en zehirli yılanıdır. Amerika istiklâl mücadelesi yapılırken bu isim, ne İngilizlere, ne de İngilizlere isyan edenlere iltihak etmiyerek bitaraf kalanlara verilmişti.

* * *

Vaşington, 26 (A.A.) — Demokrat partisine mensup ayan âzasından B. Lee Groentlandın mihver kuvvetleri tarafından kısmen işgal edilmiş olabileceğine dair dün B. Ruzvelt tarafından gazeteciler toplantısında yapılan beyanat hakkında şu mütaleada bulunmuştur.

"Naziler Groentlandda bulundukları takdirde onları kovmalıyız."

Diğer taraftan cumhuriyetçi partisine mensup ve infiratçı reislerden ayan âzasından B. Nye Reisicumhur tarafından yapılan beyanatın Amerikan halkını korkutmak gibi bir maksadı gözettiğini söylemiştir.

Londra, 26 (A.A.) — Times gazetesi muhabiri bildiriyor:

Vaşingtonda kuvvetle zannedildiğine göre B. Ruzvelt mayıs bidayetinde bir nutuk irat ederek gazeteciler toplantılarında yapabileecğinden daha büyük bir vuzuh ve kuvetle düşüncelerini izah edecektir.

MİLLÎ ŞEFİN PORTRELERİ Mahallerine ihtiramla asılıyor

Ankara, 26 (A.A.) — Bugün Cumhuriyet Halk Partisi Ankara vilâyeti idare heyeti merkezinde vilâyet idare heyeti, Ankara merkez ve Çankaya ve diğer kazalar ile, merkez nahiye idare heyetlerinin ve halkevi reisi ve idare heyeti âzalarının iştirâkiyle yapılan bir toplantıda Millî Şef İnönünün imzaları ile hediye etmiş oldukları fotoğrafileri vilâyet idare heyeti merkezinde şeref mevkiine konulmuştur. Bu münasebetle yapılan ve Cumhuriyet Halk Partisi müfettişlerinden Amasya mebusu Esat Urasın da bulunduğu törende parti vilâyet idare heyeti reisi İbrahim Rauf Ayaşlı söylediği nutukta bütün milletçe Millî Şefe karşı duyulan içten ve sarsılmaz sevgi hislerine tercüman olmuştur.

Ankara, 26 (A.A.) — Bugün aldığımız telgraflar, Millî Şef İsmet İnönünün imzalariyle hediye ettikleri fotoğarfların Tosya, Sungurlu, Boğazköy, İsparta, Giresun ve Sorgun C. H. Partisi vilâyet ve kaza merkezleriyle halkevleri ve odaları şeref mevkilerine merasimle talik edildiği bildirilmekte ve bu vesile ile halkımızın Millî Şefe karşı sarsılmaz bağlılık ve sevgi duygularının bir defa daha içten tezahürat ile izhar edildiği kaydolunmaktadır.

Hâdisələr arasında

Limni ileSemendrek adalarının işgali

Boğazlara yakın Yunan adalarından Limni ile Semendrek'in işgali tekzip edildikten bir gün sonra resmen tahakkuk etti! Sonra İngilizler seyrisefain için Şarkî Akdenizde tehlikeli addedilen mıntakayı genişletti: Mısır ve Libya sahilerinde yeni mıntakalarla Türkiye, Yunanistan, Arnavutluk, Yugoslavya ve İtalya sahilleri açıklarında bazı muayyen mıntakalarda başkaca haber verilmeksizin mayin dökülebilecektir ve bu mıntakalarda seyir ve seyahat edecek olanlar her an harp hareketleriyle karşılaşmak ihtimalini düşünerek dikkatli olmak mecburiyetinde bulunacaktır.

Limni ile Semendrek birer küçük, fakat sevkülceyşi noktadan ehemmiyeti çok büyük adalardır. Bu adaların İngiliz donanmasının kontrolü altında olan bir mıntakada Alman işgali altına geçmiş olması garip olmakla beraber bugün bir emrivakidir. Bu emrivaki karşısında İngilizlerin gösterdikleri ilk aksülâmel Şarkî Akdenizdeki tehlikeli mıntakaları genişletmekten ibarettir[?] du. Alman tedbir bundan ibaret kalacak mıdır? Yoksa Almanların işgal hareketlerine karşı mukabil hareketlere geçecekler midir? Bu nokta belli değildir.

Almanların Limni ile Semendrek'i işgal etmeleri gösteriyor ki Balkanlarda Yugoslavya ile başlıyan Yunanistan aleyhine ihraç taarruz, bu memlekete ihraç edilmiş olan İngiliz kuvvetlerinin istihlâsı sadece oradan tardını istihdaf eden bir hareketten ibaret değildir. Bu hareket, en aşağı bütün Akdenizden İngiliz donanmasını çıkarmak gayesini tahakkuk ettirmek için tatbike girişilen geniş bir plânın bir parçasıdır.

Iki vapur çarpıştı

Zonguldaktan kömür yüklü olarak limanımıza müteveccihen hareket eden Aktan vapuru, evvelki gece, Karadenizde Kefken önlerine geldiği vakit ansızın Demir vapuru ile karşılaşmıştır. Demir, Zonguldağa gitmekte idi. Sosyete Şilepe ait olan Demirin tonajı üç bin yedi yüz, Aktan'ın ise bindir.

İki vapur süvarisi, tehlikeyi görür görmez düdük çalmışlar ve icap eden tedbirleri almışlarsa da bu, vapurların çarpışmasının önüne geçememiştir.

Çarpışma neticesinde Demir Şilepi ortasından yaralanmış, su almağa başlamıştır. Aktanın yarası ise baş tarafındadır.

Bunun üzerine Zonguldağa gitmekten vazgeçen Demir süvarisi, gerisin geriye İstanbula doğru rota vermiştir.

Aktan ve Demir vapurları dün limanımıza gelmişlerdir. Demir, İstinyede derhal havuzlanmıştır. İnsanca zayiat yoktur. Tahkikata devam edilmektedir.

Ne Demeli ?

"biz zammecülükten geçtük!" diyen karadenizli fıkrasını hatırlayoruz: bir makalenin bir yerinde (rücül), bir yerinde (sernügûn) yazılı...

mademki bu kelimeleri kullanıyorlar; doğrusunu söylemeli; (rücül), (sernügûn) dememeli, (recül), (sernigûn) demeli.

İngilizce öğretmenlerine konferans

Londra Üniversitesi Terbiye profesörü ve Terbiye Enstitüsü müdürü profesör Hanley tarafından dün Eminönü Halkevi konferans salonunda İngiliz Lisanı hakkında çok faydalı bir konferans vermiştir. Bu konferansta bütün İngilizce muallimleriyle Üniversitenin yabancı diller mektebi talebeleri hazır bulunmuşlardır. İkinci konferans 28 Nisan 941 Pazartesi günü saat 11 de gene aynı salonda İngilizce okuyup yazma mevzuu dahilinde verilecektir. Bu konferanslarda, İngilizce lisaniyle uğraşanlardan arzu edenlerin de bulunabileceği memnuniyetle haber alınmıştır.

İaşe Müsteşarının beyanatı

(Baş tarafı 1 incide)

Ticaret Ofisi, çalışacak hale gelmiştir. Kadrosu ikmal edilmiştir. Yakında yeni binasına nakloluna-caktır.

Ofisin ilk iş olarak getirtmekte olduğu 600 ton kahve yüklenmiş, gelmek üzeredir. Ayrıca, yeni kahve teklifleri de var. Bunlar üzerinde de temas halindeyiz. Birliğin 40 bin çuvalı da gelmek üzeredir. Ofis, daha şimdiden memleketin bir senelik kahve ihtiyacını stok etmiştir denilebilir.

Romanyada bulunan petrol heyeti, temaslarını ikmal etmiştir. İstenilen şekilde bir anlaşmaya varılmıştır. Mukavele bugünlerde imzalanacaktır.

Ayrıca Hayfa yolu ile de 310 ton petrol gelmektedir.

Ticaret Vekâletinin delâleti ve Hariciye Vekâletinin tavassutu ile getirilecek bazı maddelerle halk tipi ayakkabılarının imaline yakında başlanacaktır. Bu halk tipi ayakkabıların 660 kuruşa satılacağı tesbit edilmiştir. İmalâta önümüzdeki ay içinde başlanacaktır.

Halk tipi elbiseler için de tek tip kumaş bulmak maksadile tetkikler yapıyoruz. İlk tetkiklerimiz, halk tipi elbiselerin yirmi yirmi beş liraya mal olacağı neticesini vermiştr."

İaşe müsteşarının bugünlerde Ankaraya avdet edeceği söylenmektedir.

Amerika Yugoslavyayı tanımakta devam ediyor

Vaşington, 26 (A.A.) — Hariciye nazırı Kordel Hull, Amerikanın mülteci ve meşru Yugoslav hükûmetini ve bu hükûmetin Vaşington elçisi Fotiç'i tanımakta devam edeceğini söylemiştir.

İSTANBUL BAROSU TOPLANTISI

Baro umumi heyeti dün öğleden sonra Eminönü halkevi salonunda toplanarak, evvelce seçtiği bir komitenin adliyenin ıslahı için avukatların temennisi etrafındaki raporu tetkik etmiştir.

Neticede, bu raporun yeniden seçilecek bir komisyonca tetkik ve daha şümullü bir şekilde hazırlanmasına ve umumî heyete böyle arzedilmesine karar verilmiş, toplantı 3 Mayıs günü öğleden sonraya bırakılmıştır.

— 23 —

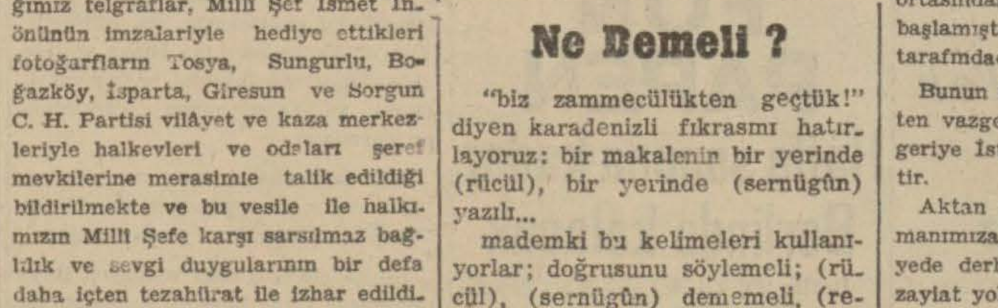

Yazan: HAYDAR ALDAGUT

Şüphesiz, milyonlarca eşi vardı; fakat niçin hâlâ o birer damla nurun enginlerinde idim. Takdir yavaşça:

— Çok fena ettin, dedi; zavallının rengi değişti. Neşesi kaçtı. Rica ederim bak, gazeteyi okuyor gibi kendini onlardan ayırdı.

— Belki yüzünü bize göstermekten sıkılıyor.

— Ah Fikret! Eski yerine geç. Gazetenin arkasından daima bize bakıyor. O kadar mahzun ki....

— Bir tecrübe yapalım, şöyle taş ocaklarına doğru gidelim; gelirlerse barışırız.

Kalktık; yanlarından geçtik. Yüzümüzde derin bir kayıtsızlıkla hiç bir söz söylemeden yola indik ve tabiî adımlarla yürüdük.

Çamlığın bir köşesinden dönünceye kadar bu vaziyeti muhafaza ettik. Kendimizi kıvrımın arkasına sakladığımız vakit durduk. Gelen giden yoktu. Birer sigara yaktık ve kendi kendimizi tesliyeye çalıştık.

— Hem hanım, hem de iki erkek varken nasıl gelebilirler?

— Hususile bu kadar çabuk?

Biraz daha gittik; sonra biraz daha... Artık geriye dönemezdik. Buralarda beklemek yahut çamlıktan geri dönmek lâzımdı. Tecrübe acı oldu. Bir şey konuşmıyarak çamlığa çıktık. Koyu neftî gölgelerin altında her cihete doğru ince ve bazan belirsiz yollar uzanıyordu. Karşımızdaki manzara temaşasına doyulmaz bir şeydi. İlk plânda deniz adaya sokulmuş, Ayanikola körfezciğini teşkil etmişti. Buna harp yıllarının aşk erbabı mehtap koyu diyorlardı. Aheste aheste Hıristosun arkasına çekilen güneş Sadef adasına zayıf bir ziya hüzmesi atmıştı. Kilise ve mezarlık gamlı bir gölge ile sarılıyordu. İkinci plânda yüksek ve dumanlı dağlar ihtişamlı bir çerçeve yapmıştı. Yamaçlarında sabit alevler vardı. Issız köylerin camları uzaklaşan güneşin vedama karşı tutuşmuştu. Sadef adasının arkasında deniz beyaz köpüklerle bir papatya tarlasına benziyordu. Gözlerim, yelkenleri şişmiş bir kayığa ilişti ve onunla beraber ruhum ufuklara doğru kaydı gitti.

Takdirin sesile yerimden fırladım. İki kız arkamızdan gelmiş, Girizan tombul ellerile arkadaşının gözlerini kapamıştı. Mefkûre bir kaç adım geride gümüş bir heykel gibi hareketsiz duruyordu. Takdir, o tombul bilekleri muhabbetle öperek ayağa kalkarken:

— Girizan şunlara bak! dedi, put gibi kaldılar.

O güzel ve genç teyze hayran gözlerini bana ve Mefkûreye çevirdi:

— Konuşsana güzelim, beni bunun için mi sürükledin?. Fikret Beye ne söyliyeceksen söyle; biliyorsun ki bizi bekliyorlar.

Takdir elimi tuttu ve onun elini de tutmak, ellerimizi biribirine kavuşturmak istedi. Lâkin Mefkûre soğuk bir tavırla çekildi:

— Beni niçin tahkir ettiklerini kendilerinden sorar mısınız Takdir Bey? dedi.

Ben doğrudan doğruya Mefkûreye hitap ettim:

— Yaver beyle münasebetinizin neden ibaret olduğunu ve Alman zabitinin ne sıfatla karşınızda oturduğunu öğreneb'lir miyim?

— Celâl Bey annemin eski bir dostudur. Alman binbaşı da Nureddinin tabur kumandanıdır. Görüyorsunuz ki hiç kızmadan size hesap veriyorum.

— Celâl dediğiniz yaver bey olacak. Acaba Nurettin Bey?...

— Hala zadem ve süt kardeşim. Monokl takar. Hani geçenlerde bize gelmişti.

— Hatırladım. Ne şık süt kardeşiniz var?.

Kaşları çatıldı. alt dudağını dişlerinin arasına aldı. Takdirle Girizan bize hiç sezdirmeden kim bilir hangi köşeye saklanmışlardı! Mefkûre hep o vaziyetile karşımda duruyordu.

— Acaba nereye gittiler? dedim. İşitmemiş gibi alâkasız göründü.

— Söyliyemez misiniz! Niçin beni tahkir ettiniz?.

— Ne vakit, nerede?

— Yanımıza iki kişi gelmekle ne olur?. Annemle teyzem almanca bilmiyorlar. Bana nasıl arkanızı çevirdiniz? Sonra nasıl buz gibi kalkıp gittiniz?.. Ben size ne yaptım, Fikret Bey?.

Ağlıyacak gibi idi. Bir dakika durdu. Şimdi mahzun ve ümitsizdi.

— Affediniz Fikret Bey! diyordu. Size alışmış bir kedi gibi arkanızdan geldim. Belki birini bekliyordunuz; belki bir randevunuz vardı...

Yerlere kapanmak, bastığı topraklara yüz sürmek istedim. Hançereme bir şey tıkanmıştı. Sessiz kaldım.

— Yarın hepsi bitecek! diyordu. Adanız size kalacak. Beş günde bıktığınızı göstermek için bir gece daha sabredemez mi idiniz?.. Ne güzel gezecektik!. Gönlünüzde bir elem başladı sanıyordum. Yarın, hiç aklımdan çıkmıyordu. Size de....

Yüzünü çamların gölgelerine çevirdi; bulunduğu yere oturdu. Düşünür gibi vakur başını eğdi. Ben de ayaklarının dibine serildim.

— Rahatsız olmayınız! diyordu. Ayrılığın arifesinde zevkinizi bozmak istemem. Demin bir hanım geçti; o muydu? Söyleyiniz. Size hiç darılmam. Benden çok güzeldi, şüphesiz çok yüksektir. Kalbinizin beş günlük misafirini unutacak mısınız?. Bırakınız, gideyim. Oh! Dudaklarınız ateş gibi.... Ağlıyor musunuz?...

Büyük bir gürültü ile geldiler. Tuvaletleri bozulmuş; çehreleri, hele Girizanın parlak yüzü al rengin her derecesile karmakarışık olmuştu. Kanmadıkları bir hazzın heyecanı sık nefeslerinden anlaşılıyordu. Akşam gölgelerinde mevzuu olduğumuz garam ve perestiş levhasını alkışladılar. Mefkûrenin benzinde bir damla kan yoktu. Ayrı ayrı tahassüslerle ellerini sıktık. Geldikleri yoldan yürüyerek gözümüzden kayboldular.

(Devamı var)

Almanların yeni harp plânı

(Baş tarafı 1 incide)

eder. Bu suretle garbî Akdenizden şarkî Akdenize doğru bir istilâ hareketi kolaylaşmış olur ve eğer bu arada Libyadaki Alman ve İtalyan kuvvetleri de takviye edilerek Mısır üzerine yapılacak taarruz muvaffak olur da Süveyş Kanalı zaptedilirse, yahut hava taarruzları ile bu kanalı kapatmak imkânı hâsıl olursa İngiliz donanması olduğu tık garbî Akdenizde tutunamadığı gibi şarkî Akdenizde de tutunamaz olur. Akdenizden İngiliz donanmasının çıkması ise yalnız Avrupanın değil, Afrikanın ve hattâ Asyanın da yavaş yavaş Alman istilâsı altına geçmesi demektir. Ondan sonra Almanya, İngiltere ve Amerikaya:

— Siz, Okyanusları istediğiniz kadar hâkimiyetiniz altında tutabilirsiniz. Ben, eski dünyayı tesis eden üç kıta üzerinde hâkim olarak müdafaa harbine devam edebilirim.

Diyebilir; yahut Amerika Cumhurreisi Ruzveltin dediği gibi, ondan sonra Japonya ile birleşerek eski dünyadan Amerikayı da tehdide gidebilir.

Demek istiyoruz ki, Almanyanın Akdenizden İngiliz donanmasını çıkarmak için kabul ettiği yeni harp plânı İngilizler ve hattâ Amerikalılar için Atlantik deniz harbi kadar mühim bir şeydir; fakat tatbik edilmek istenilen plân tahakkuk ettirilemediği takdirde bile Almanyanın zaman ile harbi kaybedeceği de şüphesizdir. Zira bir taraftan İngiliz ablukası ile mahsur kalan bir Avrupayı sonuna kadar yaşatmak için Almanyanın çok kuvvetli ve harpçi bir devlet olması kâfi değildir.

ASIM US

ve fikir :

min hataları

dise karşısında her insan
ları bir tahmin yapar. Ba-
mhinler bir insan kafası-
leri arasında mahbus ka-
bu tahmin bir dost mec-
yan duvarlarla ihata e-
bu tahminler bir rad-
inden dünyaya, bir ga-
tunlarından bütün oku-
gözleri önüne yayılır.
olmuş bir katiyet de-
aması lâzımgelen bir
Bir hakikatin daha ev-
ahmin edilebilmesi için
şartlar vardır.. Her
vel hâdiseyi hazırlayan
amamen bilmek lâzım-
at edilecek ikinci nokta

ni bütün teferrüatile ta-
sonra şartların aynı kal-
lâzımdır.
ler ve şartlar değiştikçe
in ifâsı ihtimali gittikçe
dır.
kendine tahmin yapan bir
ta ettiği zaman onu ih-
mini, yahut küçük bir iz-
ıstırabı duymasını bilir.
ha insan kendisini teselli
bir kudret bulur. İnsan
adisi için başkaları kadar
değildir.
da insanın tahmin hata-
edebilirler. Fakat efkârı
önünde tahmin hataları-
uyan insan bütün bu say-
dan farklı olarak âdeta
sayılır.
er oldu olalı onların ma-
ları en büyük tariz, ha-
olduğu gibi gösterme-
ma gelecek hâdiseler
kötü tahminlerde bulun-

min ve netice itibarile
maruz kaldığı haklı
abilir. Onun bu hatala-
r gösterecek sebepler de
zete kısa zamanda ha-
zete az zamanda efkâ-
ye çok şey vermeğe
Tetkik ve tahkik im-
defa bu kısa zaman içi-
maz. Bunun için gazete
bu sebeplerden dolayı

in anlatmak istediği -
hataları yine gazete
akisler bırakmakla
zetelerin daha fevkin-
fekkür ve zihin meka-
yanan yanlışlıklardır.
ki baştanbaşa bu tefek-
nin mekanizmasına daya-
n ortaya ilkönce birer
heseri gibi çıkmasile
settirdi.
"Majino" admı alan bir
atanına kurban gitti. Fran
nelerle devlet adamları,
e generalleri, politika-
tahmin hatası önünde te-
dular.
muhafazakârları bir tah-
ile Avrupa harbinin
kolaylaştırdılar. Bir tah-
ile Çemberlayn Avru-
adderatını İngilterenin
eline kurbanlık bir ko-
lim etti.
min hatası ile Münih bir
sanıldı. Bir tahmin ha-
vyeç kayboldu. Bir tah-
ile Balkanlar Balkanlı-
den çıktı.
bu tahmin hatalarının se-
İnsanların kafaları ar-
nez mi oldu?
ıda etmek mümkün de-
sebepler ve şartlar değişti-
sebepler ve şartlar de-
gibi düşünmekte ısrar
ların istidlâl melekesi
teri veriyor.
le en üstün kültürü ha-
insanlar vardır ki, bu
adığı gündenberi hâdi-
eski nizamnamelerin
mucibince mütalâa edi-
ir buçuk senelik tecrü-
ların mantıkları üze-
ate uygun tesirler bı-
ıyorum. Harbin tek -
ği halde insanların ka-
antıki seyri değişmedi..
harbe tâbidir. Teknik
den bir harbin doğur-
neticeleri yine eski
larına göre mütalâa
alı siyasi tahmin hata-
ri ardınca ortaya çık-
p oldu.
ünyanın geçirmekte ol-
lhni hatalara mukabil,
tahmin hataları bir-
vatasındaki istidlâl ha-
mad etmektedir. Bü-
problemleri karşısında
hiçbir faraziye ve hiçbir
inilmiş fikre göre mü-
en ve daima realistçe
den TÜRKİYE
RİYETİ olmuş-
riyet Türkiyesinin bu
ti onun aklı selime ve
denen realist kudrete
ndan ileri gelmekte-

ADRİ ERTEM

Şehir Haberleri

Öğretmenlere Yardım Cemiyeti kongresi yapıldı

Ölen, hastalanan, çocuğu olan öğretmenlere de yardım edilecek

Öğretmenlere yardım cemiyeti yıllık kongresini dün İstanbul kız lisesi salonunda yapmıştır. Evelâ cemiyetin bir yılık çalışma raporu okunmuştur. Geçen tedris yılında ölen 13 öğretmenin ailelerine yardımda bulunulmuştur. Bunlara 3250 liralık nakdî yardım yapılmış ve bu suretle cemiyetin yardımı 17.884 liraya baliğ olmuştur.

Rapor ekseriyetle kabul edilmiş ve yeni idare heyeti seçimine geçilmiştir.

İdare heyetine Tahir Ataman, Zahide Tan, Tevfik Gürel, Adil hesap müfettişliğine Şevki Erkson, Hasan Fehmi, Bedri Öymen seçilmiştir.

Bilâhare nizamname tadiline ait maddeler üzerinde görüşülmiye başlanmıştır.

Öğretmenlere yardım cemiyeti şimdiye kadar yalnız ölenlerin ailelerine yardımda bulunuyordu. Bu yardım şekli daha fazla genişletilmiştir. Badema, ölenlerin ailelerine yar~~ edileceği gibi, evlenen, çocuğu olan, hastalanan, öğretmenlere de yardım da bulunacaktır.

Nizamnamede tadili icabeden maddeler tamamlandığından toplantıya gelecek cumartesi günü de devam edilecektir.

Darülâceze menfaatine müsamere verilecek

Darülâcezenin varidatını arttırmak maksadiyle şehir tiyatrosunda bu hayırlı müessese menfaatine bir müsamere tertip edilecektir. Diğer taraftan yardım seven zenginlerimizin de Darülâcezeye yardımları istenmiştir.

Zenginlerimizin mühim bir kısmı yapacakları teberruları bildirmiştir.

Altın Fiyatı

Dün, bir altının fiyatı 27 lira 80 kuruştu.

SALİH BOZOK'UN CENAZESİ

Ankaraya naklediliyor

Vefatını büyük bir teessürle haber verdiğimiz Bilecik mebusu Salih Bozokun cenazesi dün Haydarpaşadan kalkan 14,25 treni ile Ankaraya merasimle teşyi edilmiştir. Cenaze 13,45 te merhumun Suadiye vapur iskelesi civarındaki evinden kaldırılmış ve araba ile Haydarpaşa istasyonuna getirilmiştir.

İstasyonda vali ve belediye reisi doktor Lûtfi Kırdar, örfi idare komutanı korgeneral Ali Rıza Artunkal, İstanbul kumandanı İshak Avni, emniyet müdür vekili Salâhaddin Korkut, şehrimizde bulunan mebuslar, daire müdürleri, vilâyet ve parti erkânı, merhumun dostları ve kalabalık bir halk kütlesi hazır bulunuyordu.

Cenaze eller üzerinde vagona konulmuş ve muhtelif ma'h~m ve şahıslar tarafından gönderilen çelenkler de vagona yerleştirilmiştir.

Tren, ihtiram resmini ifa etmekte olan bir kıta asker ve bir polis müfrezesinin önünden geçerek istasyondan ayrılmıştır.

Salih Bozok Ankarada merasimle gömülecektir.

Görüp düşündükçe:

Dalga ricatleri

Yunanlılar, ikinci "İlyada" larını yazabilirler. Yarın, bu korkunç boğuşmanın kahramanları, birer birer belirerek hafızaları süsliyecektir. Altı, yedi milyonluk küçük bir milletin, silâha, kalbe getirdiği büyük kuvvet, her zaman hayranlıkla anılacak, saygı ile alkışlanacaktır.

Rahmetli "Ata", vatan müdafaasında yeni bir düstur kurmuş:

— Hattı müdafaa yok, sathı müdafaa var.

Demişti.

Yunanlıların da aynı yolda yürüdüklerini görmek, Yunan geleceğinin, çok parlak doğulara nişanlı olduğunu anlamıya yeter. Bugün Giride çekilen hükûmet, vatanda bir karış hür toprak kaldıkça, elinden silâhını bırakmıyacağını gösterdi.

Altı aydanberi, kendisinden sayıca dokuz, servet ve malzemece dokuz yüz kere büyük olan bir devlete karşı dövüşen, Elenler, döktükleri kanla istikballerini fethetmiş bulunuyorlar.

Hiç bir kuvvet, hiç bir azgın zulüm, milletleri ortadan kaldıramaz. Demire, zırha bürünerek çıplak kahramanlar üstüne saldırsalar da, toprak kazansalar, geçitlere yapışsalar da netice değişmez. Zulmün silinmez alın yazısı, adalet kılıcı altında parçalanmaktır.

Cihangirler, tarihin, yalnız kendi ihtiraslarına yol gösteren kısmını severler. Kendilerinden önce gelmiş fatihlerin uğradıkları âkıbetlere göz gezdirmek istemez. Okumak zorunda kaldıkları vkitlerde de:

— Onlrın düştükleri hatalara, ben düşmiyeceğim!

Derler. Bu inanışla gözleri perdelenir ve nihayet felâketin kanlı uçurumuna yuvarlanırlar.

"Vatanda sathı müdafaa var" diyenler, bazan geri de çekilirler. Fakat bu ric'at, dalgaların kıyılara vurduktan sonraki çekilişleri gibidir. Daha hızlı, daha sert, daha korkunç, ve daha amansız vurmak için çekilirler.

Yunanlıların çekilişi de böyledir.

Onlar, bugün "Korent" kıyılarında vuruşuyorlar. Yarın belki de Adalara çekilecek, belki Mısıra geçecekler. Polonyalılar, Belçikalılar ve Fransızlar gibi gurbet ordugâhları kuracaklardır.

Bu tarih gecesi ne kadar sürecek? bilmiyoruz! Yalnız bildiğimiz bir şey var, ki o da bu gecenin, nihayet bir zafer sabahiyle parçalanacağıdır.

Hakkı Süha GEZGİN

Beşiktaşta giydirilen fakir çocuklar

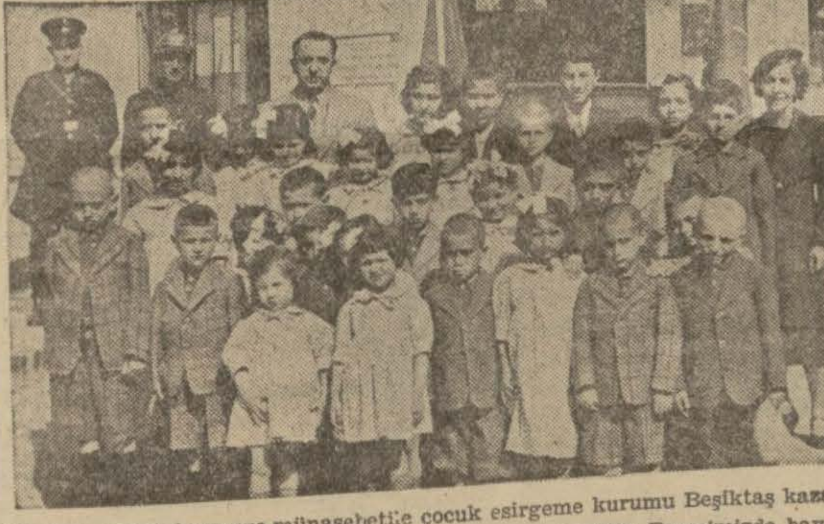

23 nisan çocuk bayramı münasebetile çocuk esirgeme kurumu Beşiktaş kaza idare heyeti tarafından da babasız çocuklar giydirilmiştir. Resmimizde bayram günlerinde sevindirilmiş çocukları elbiselerini giydikten sonra görüyorsunuz

Manifatura için istenen akreditif

Amerika ve Japonyadan manifatura eşyası getirtmek üzere İstanbul manifatura ithalât birliğinin ticaret vekâletinden bir milyon dolarlık akreditif istediği malûmdur. İstenilen akreditifin verileceği tahmin edilmektedir.

Bundan başka halen İstanbul gümrüklerinde mühim miktarda manifatura eşyası vardır. Bu mallar, bir buçuk, iki ay kadar evvel gelmiş, fakat ithaline imkân bulunamamıştır. Buna sebep, mevzuubahis manifatura eşyasına ticaret vekâletinin mi, yoksa fiyat murakabe komisyonunun mu fiyat koyacağı meselesidir. Keyfiyet, vekâletten sorulmuştur. Cevap gelir gelmez faaliyete geçilecektir.

Dünkü ihracatımız

Dünkü ihracatın yekûnu 250 bin liradır. Dün, mutad memleketlere mutad mallar satılmıştır.

GÜNDEN GÜNE

Oyun gürültüsü

YAZ gelirken, bazı insanlar, biraz da gürültüden kurtulacağına sevinir. Çünkü kapılar açılır, pencereler fora edilir.. Çünkü ahali dağılır.. Evde ise bahçeye, apartmanda ise balkona, kahvede ise avluya çıkar...

Ah hele kahvede ise!..

Kış mevsiminde kapılar sıkı sıkı kapalı, pencereler, en ince deliklerine varıncaya kadar fitillerle tıkanmış, kâğıtlanmışken, bütün bir kahvenin çeşitli tavla, domino gürültülerinin, biribirine eklenerek beyninizde nasıl, güm güm öttüğünü hatırlarsınız.

Bu, tahammül edilmesi güç bir haldir...

Nedense bizde, oyunla beraber, bir hayli gürültü etmek âdet olmuş.. Tavla oynanır, yanı sıra bir takım lâkırdılar edilir. Hem de ne çok, ne yüksek perdeden, ne abuk sabuk şeylerdir bunlar! İlle o "pul" ları, sinek öldürüyormuş gibi şiddetli şiddetli, sandığa zımbaladıktan sonra, gûya neşe için de, deli gibi bağırmıyorlar mı?.. Dayanabilen müşteriye aşkolsun.

Şimdi bu sesler, artık dağılacaktır. Tavla oynayan ikı kişi, kahvenin bahçesine çıktığı zaman, uslu ve sessiz tabiatli insanlar, tam bir sükûnete terkedilmiş köşelerde kendi başlarına kalabilecek ve zevklerine göre düşünüp, nargilelerini çekerek, rahat bir keyif çatacaklar.

"Mart içeri, pire dışarı" derler. Yaz mevsimi girmesile bu "sesli pireler" e de artık yol göründü demektir.

Şirketi Hayriye toplantısı

Şirketi Hayriyenin fevkalâde hissedarlar heyeti toplantısı dün yapılmıştır. Toplantıya saat 10 da, şirketin merkez binasında başlanmış ve ruznamedeki meseleler görüşülmüştür.

Ecnebi çalgıcılar çalıştırılmıyacak

Şehrimizde bulunan ecnebi çalgıcıların hiç bir yerde çalıştırılmaması hakkında vilâyet alâkadarlara tebligat yapmıştır.

Mahmutpaşa Camii içindeki çiniler

Mahmutpaşa camii ve türbesinin içinde, tarihî kıymeti haiz bulunan çinilerin meydana çıkarılması ve bu camiin ve türbenin tamir edilmesi için belediye faaliyete geçmiştir. Tamir işinde müzelerden de yardım alınacaktır.

Avrupadaki talebemiz salı günü geliyor

Avrupada tahsilde bulunan Türk talebelerinin son kafilesi Romanyanın Köstence limanından hareket edecek olan Daçya vapuru ile salı günü şehrimize geleceklerdir.

Yirmi yıl evvelki Vakıt

28 Nisan 1921

Asrî Gençler cemiyeti

Aksarayda idman, lisan, içtimaiyat, sanayii nefise ile iştigal ederek gençliğin muzir inhimâklerden korunması, iyi itiyatlar peyda etmesi için "Asri gençler cemiyeti" adlı bir cemiyet kurulmuştur.

— 64 —

Esrar ve maceralarla dolu zabıta romanı

Kanlı Bebek

Yazan: Gaston Löru — *Çeviren:* M. ACAR

Fakat rica ederim kendinizi göstermeyin.. Çünkü birfelâket zuhur etmesini istemiyorum.. Sonra işler sarpa sarar ve siz de için den çıkamazsınız...

Aynı gece "Yeşilağaç" misafirhanesinde Violet baba Muş halaya Ani ile son görüşmesini anlatıyordu:

— İstediğini aynen yaptım, dedi. Bikoya yapacağı işi evvelden anlatmıştım. Saat tam üçte, ben de Benedik'in evinin civarındaki çalılıklar arasına girdim ve gözetlemiye başladım.

Biko küçük el arabasiyle geldi, evin önünde durunca bir ıslık çaldı.. Yukarıdan pencere açıldı; fakat Ani'nin değil, Benedik Massonun korkunç başı meydana çıktı:

— Ne istiyorsun?

Diye sert bir sesle Bikoya sordu.

— Ani'nin eşyalarını almıya geldim..

Diye Biko büyük bir soğuk kanlılıkla cevap verdi.

Benedik fazla hiddetli görünmedi:

— Ani fikrini değiştirdi. Gitmiyor, burada kalacak...

Dedi ve pencereyi kapıyarak içeri girdi...

Bunun üzerine Biko da arabasiyle beraber kasabaya döndü.. Kendimi göstermeyi çok istedim ama, düşündüm: "Sanki ne kazanacaksın? dedim. Bu şekilde belki işleri tamamen altüst edebilirsin, küçüğün çıkmasını beklemek hepsinden iyi..." dedim ve bekledim...

Fakat evden ne Ani, ne de Benedik çıkmadı.. İşte bunun üzerine apıştım kaldım. Sen ne dersin bu işe bakalım Muş hala?

— Sana bir gün söylemiş olduğum sözü tekrar edeyim.. Ben bu adamın yüzünü bir tek defa gördüm, ama, artık onu hayatımın sonuna kadar unutamam... Elinde bir sopa ile gelip seni her tarafta aradığı zaman hakikaten bir vahşi, bir kızıl derili hali vardı. Sana söylemiştim ya, senin için en büyük temennim bu yedincisinin de diğerleri gibi ortadan kaybolmaması..

— Hey Allahım, anlamıyorsunuz ki, onları ortadan kaldıran bizzat kendisi...

— Bu da bir tahmin.

— Yarın görüşürüz öyleyse... Muş hala. Ben gelip size bütün hakikati anlatırım.. Şimdiden sonra artık küçük kızıdaima göz hapsinde bulunduracağım.

Fakat Muş hala, Violet babayı ne ertesi gün ve ne de daha ertesi gün gördü.

Artık bir daha da muhakkak ki göremiyecek!

Nihayet Kristinin rastlamış olduğu küçük çocuk da Matmazel Norbere, Benedik Massonun evini gsterdiği güne, dakikaya kadar küçük Aniyi hiç kimse civarda görmemişti..

Şimdi hikâyemize kaldığı yerden devam edelim..

Küçük çocukla Kristin bir çeyrek saattanberi bataklıklar, sazlıklar arasından yürüyorlardı.. Küçük Filip dizlerine kadar çmurlara girip çıkıyor, Kristin bir taştan öteki taşa atlıyor, bir yandan da rüzgârın savurduğu eteklerini toplamıya çalışıyor; ve böylece Benedik Massonun evine doğru ilerliyorlardı. Fakat bir müddet bu şekilde gittikten sonra birdenbire durmak lüzumunu hissettiler.

Benedik'in evinin üzerinde alevler ve koyu bir duman yükseliyordu.. Bacadan çıkan bu koyu siyah duman ve ara sıra arasına karışan küçük kırmızı alevler, de meşum, korkunç bir hal vardı.. Hani nerede ise yangın bütün evi saracaktı.

Diye küçük çocuk bağırdı.

Bunun üzerine önde çocuk olmak üzere hep beraber Mösyö Benedik'in evine doğru süratle koşmıya başladılar..

Eve varabilmek için küçük bir gölün uzayan bir kolu üzerindeki tahta köprüden geçmek icabediyordu. Evvelâ Filip köprüye doğru atıldı.. Fakat akşamla beraber çıkan şiddetli rüzgâr küçük gölün sularını kabartmış, köprüyü sarsmıya başlamıştı. Biran içta durmıya mecbur oldular. Sular köprünün üzerine kadar çıkıyordu. O zaman Kristin gözlerini kararan ve kabaran sulara çevirdi, bacadan akseden kızıl alevler, gölün kara suları üzerinde korkunç bir manzara yaratarak köprünün ayaklarına kadar uzanıyordu. Bu meşum manzarayı seyreden Kristin ile küçük Filip, kızıl akisler arasında bir cesedin de sürüklenmekte olduğunu gördüler.. Her ikisi korkudan dılleri tutulmuş bir halde, dehşetten büyüyen gözlerini köprünün deliklerini tıkayan cesede diktiler. Bu, kolları uzanmış, yüzü şeklini kaybetmiş, ağzı son bir imdat nidası çıkaracakmış gibi müthiş, korkunç bir mana ile açılmış bir erkek cesediydi.. Küçük Filip eğildi ve nefes almıya bile korkarak cesede baktı ve doğrularak:

— Violet baba!.. Violet baba..

Diye bağırdı. Sonra Kristini orada, köprü üzerinde yapayalnız bırakarak ters yüzüne döndü, Korbiyeredoğru koşmıya, kaçmıya başladı.

Köprünün üzerinde bridenbire yapayalnız kalan Kristin büyük bir korku ile sarsılarak Benedik Massonun evine doğru koşmıya orada sığınmak ve hiç değilse Benedik'i yangından, tehlikeden haberdar etmekten başka bir kurtuluş şekli bulamadı.

Bereket versin ki rüzgâr cenubi garbi istikametinden esiyor ve bacadan yükselen alevleri yükseklen açıklara, yalnızca bataklıkların bulunduğu açıklara atıyordu.

(Devamı var)

TAKVİM	Pazar 27 Nisan		Pazartesi 28 Nisan	
	Re.evvel: 30 Kasım: 171		Re.Âhır 1 Kasım: 172	
Vakitler	Vasati	Ezani	Vasati	Ezani
Güneşin doğuşu	6.04	10.03	6.02	10.00
Öğle	13.12	5.12	13.12	5.10
İkindi	17.01	9.01	17.02	9.00
Akşam	20.01	12.00	20.02	12.00
Yatsı	21.42	1.42	21.43	1.42
İmsak	4.10	8.10	4.09	8.07

Yunanistanda

(Baş tarafı 1 incide)

Dün bir Alman tayyare teşekkülü Megara mıntakasına hücum etmiştir. Bir vapur enkazı bombardıman edilmiş ve bir yolcu treni mitralyöz ateşine tutulmuştur. Ne hasar ne de insanca zayiat olmamıştır.

Megara vadisine de bombalar atılmıştır. 3 ev yıkılmış, fakat insanca zayiat kaydedilmemiştir.

Diğer bir tayyare teşekkülü Klea adasına hücum etmiştir. Yapılan hasar ehemmiyetsizdir.

* * *

Nevyork, 26 (A.A.) — Nevyork Times gazetesinin verdiği bir habere göre, Yunanistanın Amerikadaki elçisi Diyamandopulo matbuat mümessillerine beyanatta bulunarak Yunanistanın adalarda harbe devam edeceğini söylemiş ve Amerikayı Yunanistana yaptığı askeri yardımı arttırmağa davet etmiştir. Diyamantopulo, Yunanistan adalarda ve Morada harp faaliyetine devam edeceğinden Yunan vapurlarının Amerika tarafından müsadere edilmiyeceğini ümit ettiğini de söylemiştir.

Associated Press'in verdiği bir habere göre, harp esnasında Yunanlılara yardım cemiyetinin reisi Skuras, cemiyetin Yunanlılara yardım etmek üzere 25 milyon dolar toplamağa gayret ettiğini bir milyon Yunanlının Almanlar tarafından işgal edilen mıntakalardan adalara hicret ettiğini bildirmiştir.

Atina, 26 (A.A.) — Başvekil muavini Amiral Sakellariu ve dahiliye nazırı Maniadakis Yunan hükûmeti namına millî gençlik teşkilâtına aşağıdaki mesajı göndermişlerdir:

"Ecdadımızın kahraman kanı ile sulanmış olan mukaddes toprağımızı müstevli çiğniyor ve oralarda zulüm yapıyor. Mağdur milletin istikbali ve ümidi olan siz Yunan gençliği cesaretinizi kaybetmeyiniz. Şanlı vatanımız müstevliler kasırgasile ilk defa karşılaşmıyor. Müstevliler her şeyi yapabilirler. Fakat Yunan ruhunu mahvedemezler. Yunanistanı infisahtan kurtarmak için onu kalplerinizde saklamak size aittir. Çünkü Yunanistan ruhan, fikren ve medeniyetçe kalplerinizde kök salarsa hiçbir şeyden pervası olamaz. Müstevlinin bulaşıklığı ruhunuzun derinliklerine kadar nufuz edemez. Kahraman çocuklarımın kalbinde sığınak bulmuş olacak kirlenmez Yunanistan hürriyet güneşi parladığı zaman tekrar bütünlüğü ile çıkacaktır. Ruhunuz Yunanlılıkla meşbu olarak durunuz. Ve müttehit, sabırlı ve babalarımızın, kardeşlerinizin bütün yaptıklarile ve bizzat sizin yaptıklarınızla iftihar ederek ve bütün bunlara lâyık olarak bekleyiniz. Çünkü mağlûp edilmedik. Çünkü altı ay müddetle dev gibi bir imparatorluğu ezdik ve ancak 100 milyon nüfuslu bir imparatorluk bizi arkadan vurması üzerine çekildik. Mağlûp edilmeden muvakkaten çekildik. Çünkü muazzam ve kudret ölçülmez bir imparatorluğun öncüsü bulunuyoruz. Ve bu imparatorluğun yanıbaşında kralımız ikinci Jorjun idaresi altında savaşa devam ediyoruz. Binaenaleyh sabırla ve nihaî zaferin bizim olduğu imanile fikrinizin ve ruhunuzun hürriyetini muhafaza ediniz. Tek bir adam gibi müttehit olunuz. Ve Böylece imtihan devresinde Yunan cemiyetine yardım ediniz, cesaret veriniz. Yaşasın millet, yaşasın kral."

Londra, 26 (A.A.) — Times gazetesinin Kahire muhabiri yazıyor:

Almanların şimdi Yunanistanda yapmakta oldukları taarruzda insan ve malzemece uğradıkları zayiatı katiyen hesaba katmıyorlar ve sivil Yunan halkına karşı merhametsiz davranıyorlar. Bir av tayyaresi pilotunun anlattığına göre, Alman ölü ve yaralıları yanmış tankların ve top namlılarının arasında biribiri üzerine yığılıyorlar. Beyan olunduğuna göre, Almanların insanca verdikleri zayiat Yunanistandaki bütün İngiliz kuvvetlerinin mecmuundan fazladır. Ve Tahrip edilen düşman top ve tanklarının sayısı da İngilizlerin Yunanistana gönderdikleri tank ve top adedinden üstündür. Alman tayyareleri cepheden ancak yarım saatlik mesafede meydanları olduğundan cepheye ve köylerin üzerine geliyorlar ve bütün hedefleri hiç fark gözetmeksizin şiddetli mitralyöz ateşine tutuyorlar. Bu arada da günün her saatinde Göbels Balkanlara yalan yağdırıyor. Göbels İngilizlerin Avusturalya ve Yeni Zelandalıları İngilizler için muharebeye icbar ettiğini söylüyor. İşin iç yüzünü bildiğim için bu yalanı teşhir etmek isterim. Yalnız donanmanın ve hava kuvvetlerinin mürettebatı hemen hemen münhasıran İngiliz olduktan başka tankların, topların, cephe hattındaki fen teşkilâtının, piyadenin ekserisini de İngilizler teşkil etmektedir. Yunanistan boyunca Almanları imha etmek şerefini bütün İngilizler paylâşmıştır.

Bingaziye hücum

Kahire, 26 (A.A.) — Cenup Afrika kıtaatı şimdi Dessie'nin birkaç kilometre uzağında bulunuyorlar. Dessie, Dük D'Aost ordusunun toplandığı son nokta olup Adisababanın 220 kilometre şimali şarkisinde kaindir. Cenubi Afrika kıtaları, çarşanba günü şehrin dış müdafaa hattını sarmış bulunuyordu.

Kahire, 26 (A.A.) — Ortaşark İngiliz hava kuvvetleri karargâhının tebliği:

Libyada, 24 - 25 nisan gecesi Bingaziye şiddetli bir akın daha yapılmıştır. Mendirek üzerine tam isabetler kaydedilmiş ve bombalar bir petrol gemisinin, bir ticaret vapurunun ve bir romorkörün hemen yanıbaşına düşmüşlerdir. Askeri binaların yakınında yangınlar çıkmıştır. Dönüşte tayyarelerimiz Bingaziden 30 kilometre kadar uzakta bulunan Elargut civarında bir düşman kafilesini bombalamışlar ve mitralyöz ateşine tutmuşlardır. Bütün bombalar düşman arabalarının arasına düşmüş, iki büyük infilâk olmuş ve dört büyük yangın çıkmıştır. Keza Akroma ve Derne civarında düşman motörlü nakliye vasıtalarına da taarruz edilmiştir.

Habeşistanda, av tayyarelerimiz Combolcia tayyare meydanını mitralyöz ateşine tutmuşlar ve yerde Cr. 42 tipinde iki düşman av tayyaresi tahrip etmişlerdir. Düşman kıtalarına Jimma ve Argio'da taarruz edilmiştir.

Diğer cephelerde kaydedilecek bir şey yoktur.

Av tayyarelerimizden biri kaybolmuştur.

Kahire, 26 (A.A.) — Kahirenin doğru haber alan mahfilleri, düşmanın Tobruk'a yaptığı müteaddit hücumlardan buradaki İngiliz garnizonunun Almanları hırpalamıya devam ettiği manasını çıkarmaktadırlar. Düşmanın hücumları geniş mikyasta yapılan baskın hareketlerinden ileri geçemediğinden Almanların burada fazla miktarda insana ve malzemeye malik olmadıkları anlaşılmaktadır. Tobruk'a yapılan ve akametle neticelenen son hücuma yüzde elli nisbetinde Alman piyadesi iştirak etmiştir. Halbuki bundan evelki hücumlarda İtalyanlar ve Almanlar ayrı ayrı cüzitamlar teşkil ederek hareket etmişlerdir.

Sollum mıntakasında İngiliz zırhlı kıtaları devriye faaliyetini arttırmışlardır. Sollum şehri iki düşman hattı arasında kalmış bulunuyor.

Kahire, 16 (A.A.) — İyi haber alan mahfillerdeki kanaate göre Almanların tazyiki neticesindedir ki Dük D'Aosta İngiliz tekliflerini reddetmiştir. Aynı mahfillere göre bu red cevabı üzerine yüzlerce İtalyan kadın ve çocuğunun hayatı tehlikeye maruzdur. Çünkü harp eden İngilizlerin sivil halkı himaye için bir kısım kuvvet ayırmaları mümkün değildir. Maamafih civar mıntakalardan gelen birçok sivil Adisababaya sevkedilmiştir. Habeşlerin İtalyan zulmünden intikam almıya teşebbüs ettikleri hakkında bir âlâmet yoksa da yerli kıtaat mensup bazı kaçaklar çapulcu çeteleri teşkil etmişlerdir.

Amerikada yeni bir tayyare

Nevyork, 26 (A.A.) — Deyli Nevs gazetesinin yazdığına göre "Republiç Aviation Corporation,, fabrikaları yakında çok kuvvetli yeni bir av tayyaresi çıkaracaktır. Bu tayyare 13 bin metreye kadar yükselebilecektir. Bu av tayyaresi fevkalâde süratli olduğundan yıldırım tayyaresi diye anılacaktır. Tayyarenin silâhları gizli tutuluyor, ancak motörünün iki bin beygir kuvvetinde olduğu söylenebilir.

Fransanın beklediği yardım

Vaşington, 26 (A.A.) — Fransız büyük elçisi Amerikan hariciye müsteşarı Sumner Vels ile Fransanın iaşesi hakkında yeniden görüşmüştür. Elçi Amerikanın Fransaya yardım etmesi lüzumuna işaret etmiştir.

Lord Halifaksın nutku

(Baş tarafı 1 incide)

İngilterenin yaptığı askeri yardımdan bahsetmiş ve demiştir ki:

— Yunanistanda, Almanların bize karşı gönderecekleri kıtaların sayısiyle mukayese edilecek derecede kuvvetleri bizim cesur Yunanlıların yardımına gönderemiyeceğimizi pekâlâ biliyorduk. Fakat bu harp bir mukavemet harbidir ve hürriyet davasına bu derece cesaretle sarılanlara yardım hususundaki sevkitabiiden başka müdahalemizi haklı gösteren askeri yüksek sebepler de vardı. Biz biliyorduk ki, Hitler, Balkanlardan yaptığı ithalâtın muntazam gelişini inkitaa uğratmamak için Balkanlarda çarpışmadan içtinap etmek istiyordu. Bu ithalât Hitler için fevkalâde ehemmiyeti haizdi. Düşmanın bazı tedbirlere tevessülden içtinap etmesi, onu o tedbirlere tevessüle mecbur etmek için umumiyetle kâfi bir sebep teşkil eder. Almanyaya, bihakkin pahalı ödetilmiştir. Müttefik ordular Almanlara insanca ve malzemece ağır zayiat verdirmeksizin bir karış toprağı bile feda etmemişlerdir. Bu zayiat öyle nisbette olmuştur ki, Almanyada öğrenildiği vakit tesir yapmaktan hâli kalmıyacaktır.,,

Lord Halifaks Mısırdan bahsederek demiştir ki:

— Harp âleminde öğrenecekleri bir şey kalmamış olan General Vavel ile Amiral Cunnigham'ın şimdiki vaziyetten âzami istifadeyi temin edeceklerine şüphe yoktur.

Lord Halifaks, geçen harpte münhasıran genç erkeklere inhisar eden zayiat ile bu harpte her cinsten ve her yaştan insanların ölü münü mucip olan zayiatını mukayese etmiş ve binaenaleyh bu harbin milletin hayatında daha az derin yaralar açacağı,, ümit edilebileceğini söylemiş ve demiştir ki:

— Medeniyetimizin esasları kurtarılabilirse millet kalkmabilir. İşte siz de tıpkı bizim gibi bu şeyleri anladığınız içindir ki, bizim davamızı kendi davanız yapıyorsunuz.

Lord Halifaks, harbe girmek hariç olmak üzere tam ve mutlak yardımın hukuku düvele mugayir olduğu hakkındaki iddiayı cerhederek şöyle demiştir:

— Bir tarafın mücrim ile masumu tefrik etmiyeceği düşüncesi bitaraflığın esas prensibine uygun olamaz. Almanlar Briand - Kellog paktını imza ettiler. Polonyanın ve diğer memleketlerin istilâsı bu imzayı apaçık ihlâl etmiştir. Her hangi diğer bitaraf memleket gibi sizin memleketiniz de bugün tecavüze uğrayanlara yapabileceği yardımı yapmağa tamamiyle hakkı vardır. Bu yardımı siz bize tarihte eşi olmayan bir tarzda yapıyorsunuz. Dünyayı tahakkümü altına almak ihtirasını açığa vuran Almanyaya karşı yalnız kendi menfaatlerinizi müdafaa etmek için değil, aynı zamanda nazi usulü bastırılıp imha edilmediği takdirde beşeriyetin istikbali çok karanlık olacağını idrâk ettiğiniz için bu yardımı yapıyorsunuz.

Denis endüstri kudretinin teşkil ettiği silâhlardan bahseden Lord Halifaks demiştir ki:

— Bu silâhlar sessizce ve tedricen iş görüyorlar. Fakat Almanyada iptidai maddeler kıtlaştıkça ve İngiliz hava kuvvetleri Alman kuvvetlerine ulaşmak ve sonra da geçtikçe, tesirleri mütemadiyen artacaktır.

Lord Halifaks, Hitlerin "uzun ve hayret verici zaferlerinden,, bahsederek Almanyadan gelen bütün haberlere göre Alman milletinin bundan sevinç duyduğunu, ihtilâfın bittiğini görmeği fevkalâde arzu ettiğini ehemmiyetle kaydetmiş ve demiştir ki:

— Niçin daha fazla sevinç göstermiyor? Çünkü Hitlerin henüz kati olabilecek tek bir zafer kazanmadığını biliyor ve bunu kazanamıyacağı hissi vardır. Büyük Britanya imparatorluğu üzerinde zafer kazanmadıkça diğer bütün zaferleri hiç bir şeye yaramaz. Binaenaleyh Hitler İngiltere mukavemetinin şahdamarı olan ticaret bahriyesini kesmek için bütün gayretini sarfediyor. Fakat siz bize oldukça süratle yardım edebilirseniz Hitlerin bu gayretlerini akim bıraktırmamız için hiç bir sebep yoktur.

Geçen harbin sonunda Amerika deniz tezgâhları inşaatı bir mucize derecesinde arttırmışlardı. Ve bizimkilere ilâve edilince Alman tahribatının üstüne çıkmışlardı. Geçen harpte yapılan bu harpte de yapılabilir. Geçen harpten beri inşaat usulleri tekâmül etmiştir. Binaenaleyh kendi rekorunuzu kırarsanız hiç de hayret etmiyeceğim.

VAKIT'A ABONE OLUNUZ

Cebelüttarık müdafaaya hazırlanıyor

Cebelüttarık, 26 (A.A.) — Dün askeri kumandanlık kalenin müdafaasile alâkadar talimler yapılacağı ve bunların bir kaç gün devam edeceğini bildirmiştir. Halk bu manevralara iştirâke davet edilmektedir.

* * *

Cebelüttarık, 26 (A.A.) — Hitlerin muavini Hess'in Madride gelerek Alman motörlü fırkalarının serbestçe geçmesi için İspanyadan talepte bulunduğu hakkındaki şayialar bir çok tahminlere yol açmışsa da denizden ve karadan bir hücumu karşılamağa hazır bulunan Cebelüttarık askeri makamlarını endişeye sevketmemiştir. Bir çok siviller şimdiden Cebelüttarık'ı terketmişlerdir. Tehlike daha ziyade yaklaşırsa askeri makamlar başlıca hizmetler erbabı müstesna bütün halkı tahliye edeceklerdir.

Almanların Amerikalıları tenkidi

Berlin, 26 (A.A.) — Yarı resmi bir menbadan bildiriliyor:

Amerikan hariciye nazırı Hull'ün ve bahriye nazırı Albay Knox'un nutukları Berlindeki siyasi mahfillerde oldukça alâka uyandırmıştır. Zira bu nutuklardan anlaşıldığına göre, Balkanlarda cereyan eden hâdiseler Vaşington hükûmetinin tahminlerini altüst etmiştir. Vaşington hükûmetinin daha geçenlerde Birleşik Amerika tarafından yapılacak yardımın dünya için genç milletlere karşı en iyi dermanı teşkil edeceğini zannettirmek istediği Berlinde hatırlatılmaktadır.

Yugoslavya ve Yunanistana gelince, Vaşington hükûmeti tarafından ileri sürülen iddianın yanlış olduğu artık tebarüz ettirilmesine lüzum kalmıyacak derecede tesbit edilmiştir. Berlinde ilâve edildiğine göre, Amerikan hükûmetinin bundan evvelki vaziyetini şimdi tadil etmesinin sebepleri anlaşılıyor. Maamafih Amerika mantığın icabettirdiği tadilâttan imtina eyliyerek eski tabiyelerinde ısrar etmektedir ve mevzuubahs iki nutuk bunu açık bir delildir.

Fransa sahilinden top atışı

Londra, 26 (A.A.) — Fransa sahiline yerleştirilen uzun menzilli Alman topları bu gün öğleden sonra bir saat müddetle faaliyette bulunmuşlardır. Bu topçu ateşi üzerine Douvre'da alârm verilmiştir. Ne hasar ne de insanca zayiat vardır.

DÖ GOL TARAFTARI
Üç general azledildi

Vişi, 26 (A.A.) — D.N.B.:

Fransız müstemleke nezareti, nezaret erkânından 4 yüksek memuru, General dö Gol lehine propaganda yaptığından dolayı azletmiştir. Bunlardan biri nezaretin yüksek müşavere heyeti âzasından olup Gabon valisi unvanını taşımakta idi. Diğerleri de Fransız Kongosu, Kamerun ve Şarki Fransız Afrikası işlerini tedvir ediyorlardı.

Türk Matbuatına mensup bayanları davet

Türk Basın Birliği İstanbul Mıntakasından:

Milli müdafaa işlerinde Türk kadınının kendine düşen vazifeleri almak üzere başlayan teşebbüse iltihak şekillerini konuşmak üzere Birlikte âza olsun olmasın gazete ve mecmualarda yazı yazan veya kitap neşreden veya gazete ve mecmua idarelerinde herhangi bir vazifesi olan bütün bayanların Nisanın 29 uncu Salı günü saat 17 de Türk Basın Birliğinin Beyoğlunda Lâle sineması karşısındaki merkezine gelmeleri rica olunur.

İNGİLTERE İLE AVUSTRALYA ARASINDA ihtilâf yok

Sydney, 26 (A.A.) — İngiltere ile Avusturalya arasında ihtilâf bulunduğuna dair Almanların yaptığı propagandaları Avusturalya başvekili muavini Fabden tekzip etmiştir.

Fabden, Alman propagandacılarının tâbiyelerini değiştirmeleri lâzımgeldiğini söylemiş ve demiştir ki:

— Bugün Alman propagandası, büyük Britanya ile Avusturalya arasında ihtilâf çıktığına Alman milletini ve bitaraf memleketleri inandırmak istiyor. Şunu herkes bilsin ki, Avusturalya İngilterenin arkasında tek bir kütle gibi sapasağlam duruyor ve Balkanlarda İngiliz ve Yunan kıtalarıyle beraber bulunmaktan müftehirdir. Avusturalya imparatorluğunun bir uzvu olarak harbetmektedir. Binaenaleyh nihai zafere kadar uhdesine düşen vazifeyi ifa edecektir. Müzaheret ettiğimiz davaya karşı katiyen isteksizlik göstermiyeceğiz.

Parlâmento önümüzdeki ayın başında toplanarak Avusturalyanın şimdiye kadar olduğundan da ziyade nasıl bir harp gayreti sarfedileceğini kararlaştıracaktır.

KARTAL ROMORKÖRÜ KAZASI
Çarkçı Mehmet suçlu görülerek tevkif edildi

Geçenlerde, limanda bir gece yarısı ani olarak batan ve içinde uyumakta olan üç tayfanın ölümüne sebep olan "Kartal,, romorkörü kazası etrafında yapılan tahkikat bitirilmiş ve geminin çarkçısı Mehmet Karslıoğlu su borularını açık unutmak suretiyle tedbirsizlik ve dikkatsizlikle ölüme sebebiyet vermek suçundan dün adliyeye teslim olunmuştur.

Mehmet Birinci Sulh Ceza mesinde sorgusu sonunda ... muştur.

Alman deniz üslerine hücum

(Baş tarafı 1 ...)

Germania' tezgâhları ... başlıca hedeflerini teşkil ... lerdir. Taarruzun sonunda ... büyük yangınlar şiddetle ... ediyordu. Bu yangınların ... ğında tayyarecilerimiz ... kınlarda tahrip olunan ... görmüşlerdir. Dün gece ... sek infilâk bombaları ... nan mıntakanın her tarafı ... lamıştır. Şiddetli baraj ... rağmen bomba tayyareleri ... perdesini geçerek bomba ... lerini boşaltmışlardır.

Vilhelmshafene karşı ... arruz daha az şiddetli ... nisbette tesirli olmuştur.

Dün gündüzün Norveç ... bir petrol gemisine karşı ... muvaffakıyetli taarruzlar ... da av tayyarelerimizin ... den biri hava dafi ateşi ... uğramış fakat pilot tek ... dönüş uçuşu yapmağa ve ... inmeğe muvaffak olmuştur ... tonilâto hacminde olan p... misi son görüldüğü vakit ... de idi ve geminin ortasından ... duman sütunları yükseliyordu.

BERLİNE KIRKINCI ...

Londra, 26 (A.A.) — ... yetli kaynaklardan öğr... göre, İngiliz tayyareleri ... Berlin üzerinde uçmuşlar ... man hükûmet merkezine ... atmışlardır. Bu, İngiliz ta... tarafından Berlin üzerine ... 40 ıncı akındır. Bundan b... akın geçen hafta perşembe ... yapılmıştır.

Günlerdenberi LÂLE salonlarından İstanbulun dört ... den çılgın kahkahaları duydunuz mu?... Heyecandan ... lenleri gördünüz mü?.. Bütün İstanbulu yerinden oynatan ... filmden hazırlanan bu zengin programı şayet görmiyenler ...

BUGÜN LALE'ye KOŞ...

1 inci film: Türkçe HERKÜL
Kahkaha rekorunu kıran... Neşe fırtınaları koparan... senenin en güzel filmi.
Seanslar: 1 - 3.30. - 6.30 ve 9,45

2 inci film: Fransızca CASUSL... DİYARINDA
Her dakika kalbe heyecan... korku katan mevsimin büyük ... türü.
Seanslar: 11—2.15—5 ve ...

Bugün saat 11 de tenzilâtlı matine

MELVYN DOUGLAS
Nükte ve neşe saçarak Güzel LOUISE PLATT ile beraber ... ve polis hafiyesi rolünde oynadığı
Asrî bir adam
filminde, nihayet kendini aşkın ağlarına kaptırıyor
Bu şaşırtıcı filmi
SARAY SİNEMASINDA
Gidiniz, görünüz. Bugün saat 11 de tenzilâtlı matine

Bugün SÜMER sineması...
Görülmemiş bir muvaffakiyetle gösterilmekte olan ...
DUĞLAS FAIRBANKS Jr. ve BASİL RATHBONE'un
harikulâde bir tarzda yarattıkları
Batmayan güneş
emsalsiz, kuvvetli ve hareketli filminde: Çöl haydutlarının ... Fenalık şeytanlarına karşı mücadeleyi.... ve vazifenin ... kuvvetli olduğunu... Görünüz.. Bugün saat 11 de tenzilâtlı ...

BUGÜN MELEK SİNEMASINDA
NEŞE - ZEVK - EĞLENCE ve SİZİ 2 SA...
KAHKAHALARLA GÜLDÜRECEK NEFİS BİR FİLM
İLK GENÇLİK
Baş Rollerde: MICKEY ROONEY — LEVİS STONE, CECİLLA PARKER
Filme ilâve olarak: Renkli Miki Mavs — Bugün saat 11 de tenzilâtlı matine.

— 44 —

Yazan: *Afif OBAY*

Şehir çok kalabalık. Muhacır... bütün umumî meydanları iş... etmişler. Bu kalabalık içinde yaşamak insanı iki katlı yoru... Sonra bu sefaletin sinirler üzerinde çok kötü bir tesiri var. Evvelce pek sağlam olan âsabım hâdiselerle adamakıllı yorul... olduğu için artık böyle man... zaralar görmek istemiyorum. ... odama dönmiye niyetlen... Fakat o boş odada ne ile meşgul olacaktım. Okuyacak bir kitabım bile yok. Bu fikirden vazgeçtim. Sakin bir yeşillik bul... da biraz başımı dinlesem, diye düşündüm.

Şüphesiz bu koca şehirde gü... parklar olacak. Yolda tesadüf ettiğim bir polis memuruna sordum:

— Belediye parkına gitsenize, dedi. Ve bana yolunu tarif etti.

Tesadüf ettiğim birkaç yolcu... sorduktan sonra parkı bul... Burası, merkezden uzak, ... ve kibar bir mahallenin or... tasında, etrafı yeşil boyalı yük... sek demir parmaklıklarla çevril... miş bol ağaçlı geniş bir bahçey... di. Ortasında, Çin tarzında oy... malı köprüler kanallarla biribi... rine bağlanmış iki geniş havuz vardı. Havuzların içinde kara göz... lü balıklar yüzüyor.

Bu parkın ziyaretçisi de pek az. Yeşil sıralarda tek tük insan oturuyor. Ağaçların üstü kuş dolu. Burada tabiat insanların çılgınlıklarına arkasını dönmüş, kendi bildiği dolgun ve ... hayatı yaşıyor. Parkın yollarını dolaştıktan sonra havuzların başına geldim. Orada bir genç kız yere yüzüstü uzanmış, başını suya sarkıtmış, elini havuzun içine daldırmış balıklarla oynuyor.

Kızın sırttan görünüşü ve ... bana tanıdığım birini hatırlattı.

Merak ettim; yanına kadar gittim. Başını kaldırmasını bek...

... yakınlığımı hissetme... di. İki kere öksürdüm. Genç ... başını kaldırdı ve yüzünü ör... ten saçları arasından bana bak... tı. Sonra birdenbire uzandığı yerden sıçrayıp kalktı. O zaman tanıdım: Bir gün evvel trende rastladığım, kocasını arıyan ecnebi kadındı. O benden evvel davranarak elimi sıktı ve konuşmıya başladı:

— Ah, sizi gördüğüme ne kadar sevindim bilseniz! Ne yapıyorsunuz? Nerede oturuyorsunuz? Dünkü adam ne oldu?

— Durunuz, dedim, evvelâ ben sorayım: Kocanızı buldunuz mu?

Genç kadın dolgun gözlerle yüzüme baktı:

— Hayır, dedi. Sonra gözlerini havuzun sularına indirdi. Titriyen bir sesle:

— Ben bu gece bu parkta yattım, dedi.

— Ne söylüyorsunuz, matmazel!? Hani sizi tanıdıklarınızın evine bırakmıştık?

— Onlar bir hafta evvel buradan gitmişler. Ev kapalıydı. Komşular gittiklerini söyledi... İşte böyle...

— Peki ama onların nereye gittiklerini öğrenemediniz mi?. Belki kocanız onların arkasından gitmiştir.

— Nereye gittiklerini kimse bilmiyor. Kocam muhakkak buraya kadar gelemedi..

Genç kadın başını yana çevirdi. Gözlerinden yaşlar akıyordu. Küçük mendiliyle gözlerini kuruladı:

— Affedersiniz, dedi, ağladığıma bakmayınız. Çok sinirliyim de.....

Bu sözleri söylerken daha çok ağlamıya başlamıştı.

— Geliniz, dedim, şuraya oturalım da ağlamadan konuşalım. Merak etmeyiniz, göreceksiniz, her şey yoluna girecek.

Kolundan çekerek havuzun etrafındaki sıralardan birinin üstüne oturttum. Ben de yanına oturdum:

— Anlatın bakayım, dedim, burada nasıl uyuyabildiniz?

Yaşlı gözlerini silerek yüzüme baktı. Hıçkırıkların araladığı bir sesle:

— Uyumadım ki, dedi. Ben böceklerden çok korkarım. Hele yılandan ödüm patlar. Onun için yere yatamadım! Pek yorulduğum zaman sıraların üstüne oturdum. Güneş batınca park bekçisi bağırmıya başladı. Bahçenin kapanacağını, herkesin çıkmasını söylüyordu. Şu tarafta bir sığınak var, işte onun içine girip saklandım. Sonra bekçi gitti, kapılar kapandı. Karanlık basınca sığınağın içinde korktum, dışarı çıktım. Sabaha kadar kâh sıraların üstünde uyukladım, kâh dolaştım.. İşte böyle....

Genç kadın ahkikaten acınacak haldeydi. Fakat onun kim olduğunu, nereden gelip nereye gittiğini, vatanını, milliyetini, hiç bir şeyini bilmiyordum.

(Devamı var)

Bazı sinemalara yeniden mühlet verildi

Bir gecede tamamen yanan Şehzadebaşındaki Ferah sineması yangınından sonra itfaiye, ... dahilinde ahşap binalarda ... ve yangın tesisatı noksan görülen sinemalarda çıkacak yangınlar hakkında bir mesuliyet kabul etmiyeceğini belediyeye bildirmiştir. Belediye bu sinema sahiplerine tebligat yaparak kısa bir zamanda tesisatları ikmal etmelerini ve ikmal etmiyenlerin hakkında takibat yapılacağını alâkadarlara tebliğ etmişti. Bir kısım sinema sahipleri bu tesisatı ikmal etmişler. Fakat bir kısmı henüz bu tesisatı ikmal etmemiştir. Kendilerine son olarak bir müddet daha verilmiştir. Bu müddet zarfında noksanlarını telâfi etmiyenlerin sinemaları kapatılacaktır.

Lâstik tevziatı

Vilâyette lâstik tevziatı ile meşgul olan komisyon elinde bulunan lâstikleri pazartesi gününden itibaren tevzi etmiye başlıyacaktır.

Bu tevziat ikmal edildikten sonra komisyonun işi tamamlanacak ve lâstik tevzi işleri ile doğrudan doğruya ticaret vekâleti meşgul olacaktır.

Evlenenler

Fatihte Evlenenler:

Sular idaresinde memur Cevat Akçağtayan ile Kirmasti büyük Karamanda Sulhiye Aksoydan, Koltukçu Yusuf Kır ile Zulhiye Bircan, Haseki hastahanesinde Elektrikçi Muzaffer Çakıltaş ile Nedime Şatur, Dokumacı Hasan Susar ile Mürüvvet Golce, Kalafatçı Ali Öz ile Fatma Dalgakıran, Elektrikçi Abdullah Aşir Uzlaştıran ile Ayşe Aygül, Çimento fabrikasında memur İbrahim Akduman ile Fatma Çay. Komisyoncu Ahmet Nedim Düzgören ile İsmet Harika Yavuz Kırıltan, Tıp talebesi Ahmet Rahmi Özsezgin ile Ayşe Semiha Oflaz (öğretmen), Çorapçı Veli Özkütük ile Cavidan Açıksözlü, Cerrahpaşa Mektep S. da oturan ve Sinema makinisti Enver Entemiz ile Ayşe Kara, Tüccar Fuat Tepe ile Saime Nevire Okray, Sultan M. Sarmaşık S. da oturan ve seyyar satıcı İsmail Hepözkan ile Vahide, Şişli çocuk hastahanesinde memur Şakir Şener ile Ayşe Hacer Kanıkaya, Ecza deposunda kâtip M. Saadettin Tezkan ile Saadet Yetiker, Otobüs şoförü Zekeriya Olukman ile Sabiha Aksaç, Esansçı Hüseyin Tezel ile Huriye Melâhat. Çakırağa Abdüllâtif S. da oturan deniz Yzb. Yahya Dinler ile Emine Saadet Şanaport, Terzi Mehmet Sabri Atalay ile Makbule Kaynar, Döşemeci Bahaettin ile Baise, İnşaat ustası İbrahim Yüceer ile Fatma Özdemir, Fatih Serezli S. da oturan oturan Nafia memuru Fahreddin Eldek ile Neriman Yücebalkan, Tramvay makasçısı Ali Akdoğan ile Emine Öteyüz, Cerrahpaşa hastahanesinde Doktor Ziver Mesti ile Nermin Alışbah, Stajyer polis İbrahim Oğuz ile Muazzez Kaçar, Dülger Raif Ercivan ile Hatice Kasap.

Millî Piyango talihlileri

23 nisan fevkalâde çekilişinde (50.000) liralık büyük ikramiyeyi tam biletle Ankarada Emlâk bankası yapı limited mühendisi Fuat Kazak kazanmıştır.

20.000 liralık ikramiyeyi Fethiyede Keçiler köyünde Ali Çetinkaya, (10.000) liralık ikramiyeleri de Tarsusta tüccar Celâl Gözüsulu, Adanada kunduracı Abdüssamet, Antakyada polis Hamdi ve Turgut, Ankara emniyet müdürlüğünde İkinci şube adli büroda komiser muavini Hikmet Yıldırım.

(5.000) liralık büyük ikramiyeleri de Erzurumda Şahin köşklü ve arkadaşları Bayramiç muhasebei hususiye tahsildarı Hasan ve müskirat bayii İsmail Günlü, Emirdağda Salihler köyünde Mehmet, Mılhı ve Süleyman Saraç, İnönünde Pekin mahallesinde rençber Ahmet Gündüz ve müteahhit Emin, Ceyhan, Adana garı kondüktörü Hüseyin İçöz kazanmışlardır.

Haftalık Radyo Programı

PAZAR: 27.4.1941

9.00 Program ve memleket saat ayarı, 9.03 Müzik: Marşlar ve hafif program (Pl.) 9.45/10.00 Ev kadını - Yemek listesi, 12.30 Program ve memleket saat ayarı, 12.33 Müzik: Tek şarkılar, 12.50 Ajans haberleri, 13.05: Müzik: Şarkı ve türküler, 13.25/14.30 Müzik: Radyo salon orkestrası (Viyolonist Necip Aşkın idaresinde), 18.00 Program ve memleket saat ayarı, 18.00 Program ve memleket saat ayarı, 18.03 Müzik: Radyo caz orkestrası (İbrahim Özgür idaresinde), 18.30 Ankarada Keçiören Çocuk Yuvasının Mesaisi hakkında bir Dialog, 19.00 Müzik: Çifte fasıl, 19.30 Memleket saat ayarı ve Ajans haberleri, 19.45 Konuşma, Ziraat takvimi, 19.50 Müzik: Saz eserleri ve karışık şarkılar, 21.15 Konuşma (Çocuk Esirgeme kurumu adına Maarif Vekâletinde Hıfzırrahman Raşit tarafından), 20.30 Müzik Solo sesler, 21.00 Müzik: Meşhur operalar (Pl.), 22.30 Memleket saat ayarı Ajans haberleri ve Ajans spor servisi, 22.50 Müzik Dans müziği (Pl.) 23.25/23.30 Yarınki program ve kapanış.

PAZARTESİ: 28.4.1941

8.00 Program ve memleket saat ayarı, 8.03 Ajans haberleri, 8.18 Müzik Hafif program (Pl.) 8.45/9.00 Ev kadını — Konuşma, 12.30 Program ve memleket saat ayarı, 12.33 Müzik: Hafif şarkılar, 12.50 Ajans haberleri 13.05: Müzik: Halk türküleri, 13.20/14.00 Müzik: Karışık program (Pl.) 18.00 Program ve memleket saat ayarı, 18.03 Müzik: Radyo caz orkestrası (İbrahim Özgür idaresinde), 18.40: Müzik: Kadınlar fasıl heyeti, 19.00 Çocuk haftası münasebetiyle Temsil: Radyo temsil kolu tarafından, 19.30 Memleket saat ayarı ve Ajans haberleri, 19.45 Konuşma: Ziraat takvimi, 19.50 Müzik: İnce saz, 20.15 Radyo gazetesi, 20.45 Müzik: Trio - Ferhunde Erkin, Necdet Atak, ve Mesut Cemil, 21.00 Müzik: Dinleyici istekleri, 21.30 Konuşma (Çocuk Esirgeme kurumu adına Ulus Gazetesi muharrirlerinden Kemal Zeki Gençosman tarafından), 21.45 Müzik: Radyo orkestrası (Şef: H. Ferid Alnar), 22.30 Memleket saat ayarı, Ajans haberleri; Ziraat, Esham - Tahvilât, Kambiyo - nukut borsası (Fiyat), 22.45 Müzik: Cazband (Pl.) 23.25/23.30: Yarınki program ve kapanış.

SALI 29.4.1941

8.00 Program ve memleket saat ayarı, 8.03 Ajans haberleri, 8.18 Müzik Hafif parçalar (Pl.) 8.45/9.00 Ev kadını — Yemek Listesi, 12.30 Program ve memleket saat ayarı, 12.33 Müzik Türkçe plâklar, 12.50 Ajans haberleri 13.05 Müzik: Türkçe plâklar programının devamı, 13.20/14.00 Müzik Karışık program (Pl.) 18.00 Program ve memleket saat ayarı, 18.03 Çocuk haftası münasebetiyle: Radyo çocuk klübü, 18.20 Konuşma (Çiftçinin saati), 18.45 Müzik: Çiftçinin saati, 19.00 Müzik: Mandolin kuarteti, — Adnan Kopuz ve arkadaşları, 19.20 Müzik: Saksofon parçaları (Pl.) 19.30 Memleket saat ayarı ve Ajans haberleri, 19.45 Konuşma: Ziraat takvimi, 19.50 Müzik: Fasıl heyeti, 20.15: Radyo gazetesi, 20.45 Müzik: Radyo salon orkestrası (Viyolonist Necip Aşkın idaresinde), 21.30 Konuşma (Çocuk Esirgeme Kurumu adına Ordu Mebusu Selim Sırrı Tarcan tarafından), 21.45: Müzik: Koro, 22.30 Memleket saat ayarı, Ajans haberleri, Ziraat, Esham-Tahvilât, Kambiyo - Nukut borsası, (Fiyat), 22.45 Müzik: Dans müziği (Pl.), 23.25/23.30 Yarınki program ve kapanış.

ÇARŞAMBA: 30.4.1941

8.00 program ve memleket saat ayarı, 8.03 Ajans haberleri, 8.18 Müzik Hafif program (Pl.)8.45/9.00 Ev kadını — Yemek Listesi, 12.30 Program ve memleket saat ayarı, 12.33 Müzik Karışık şarkı ve türküler, 12.50 Ajans haberleri, 13.05: Müzik, Karışık şarkı ve türküler programının Devamı, 13.20/14.00 Müzik: Radyo salon orkestrası (Viyolonist Necip Aşkın idaresinde), 18.00 Program ve memleket saat ayarı, 18.03 Müzik: Melodiler (Pl.), 18.30 Konuşma (Dış politika hâdiseleri), 18.45 Çocuk saati — Radyo Çocuk klübü, 19.30 Memleket saat ayarı ve Ajans haberleri, 19.45 Konuşma, Ziraat Takvimi, 19.50 Müzik: Geçit konseri, 20.15 Radyo gazetesi. 20.45 Müzik: Fasıl heyeti, 21.10 Konuşma, (Çocuk Esirgeme kurumu adına Matbuat umum müdürlüğü başmüşaviri Burhan Belge tarafından), 21.25: Müzik: Saz eserleri, 21.45 Müzik: Riyaseticumhur bandosu (Şef: İhsan Künçer), 22.30 Memleket saat ayarı, Ajans haberleri, Ziraat, Esham - Tahvilât, Kambiyo - Nukut borsası, (Fiyat), 22.45 Müzik: Ca band (Pl.) 23.25/23.30 Yarınki program ve kapanış..

PERŞEHBE: 1.5.1941

8.00 Program ve memleket saat ayarı, 8.03 Ajans haberleri, 8.18 Müzik Hafif parçalar (Pl.) 8.45/9.00 Ev kadını — Konuşma, 12.30 Program ve memleket saat ayarı, 12.33 Müzik: Solo şarkılar, 12.50 Ajans haberleri, 13.05 Müzik: Beraber şarkılar, 13.20/14.00 Müzik: Karışık program (Pl.), 18.00 Program ve memleket saat ayarı, 18.03 Müzik: Radyo caz orkestrası, (İbrahim Özgür idaresinde), 18.40 Müzik: İnce saz, 19.10 Konuşma (Seyahat röportajları,) 19.30 Memleket saat ayarı ve Ajans haberleri, 19.45 Konuşma: Ziraat takvimi, 19.50 Müzik: Solo şarkılar, 20.15 Radyo gazetesi, 20.45 Müzik: Dorothy Lamor plâkları, 21.00 Müzik: Dinleyici istekleri, 21.30 Konuşma(Sıhhat saati), tU4uMyT ol82Z 4 ?1EdMH-O emthes 21.45 Müzik: Radyo orkestrası, (Şef: H. Ferit Alnar), 22.30 Memleket saat ayarı, Ajans haberleri, Ziraat, Esham - tahvilât, Kambiyo - Nukut borsası (Fiyat), 22.45 Müzik: Dans müziği (Pl.), 23.25/23.30: Yarınki program ve kapanış.

CUMA: 2.5.1941

8.00 Program, ve memleket saat ayarı, 8.3 Ajans haberleri . 8.18 Müzik Hafif program (Pl.). 8.45 /9.00 Ev kadını - yemek listesi. — 12.30 Program ve memleket saat ayarı. 12.33 Müzik: İnce saz. 12.50 Ajans haberleri.. 13.05 Müzik: İnce saz programının devamı. 13.20/ 14.00 Müzik: karışık program (Plâk). 18.00 Program ve memleket saat ayarı 18.03 Müzik: Radyo Sving Kuarteri ve Ateş Böcekleri,) 18.03 Müzik: Meydan faslı 19.30 MeMleket saat ayarı ve Ajans haberleri. 19.45 Konuşma: Ziraat Takvimi. 19.50 Müzik: Seçilmiş şarkılar. 20.15 Radyo gazetesi. 20. 45 Temsil. 21.30 Müzik: Radyo salon orkestrası(Violonist Necip Aşkın idaresinde) 22.30 Memleket saat ayarı , Ajans haberleri; Ziraat, Esham - Tahvilat, Kambiyo Nukut.borsası (Fiyat), 22.45 Müzik: Radyo salon orkestrası programının devamı, 23.00 Müzik: Caz. band (Pl.), 23.35 / 23.30 Yarınki program ve kapanış.

CUMARTESİ 3.5.1941

8.00 Program ve memleket saat ayarı, 8.03 Ajans haberleri, 8.18 Müzik: Hafif program (Pl.), 8.45 / 9.00 Ev kadını - Yemek listesi, 13.30 Program ve memleket saat ayarı, 13.33 Müzik: Türkçe plâklar, 13.50 Ajans haberleri, 14.05 Müzik: Türkçe plâklar programının devamı, 14.20: Riyaseti Cumhur bandosu (Şef: İhsan Künçer) 15.00 Müzik: Operetlerden ceçme parçalar (Pl.) 15.30 Müzik: Konser - Ankara devlet konservatuarından naklen 18.00 Program ve memleket saat ayarı. 18.03 Müzik: Radyo caz orkestrası (İhrahim Özgür idaresinde) 18.40 Müzik: Halk türküleri, 19.00 Konuşma (...ünün meseleleri) 19.15 Müzik: Saz eserleri. 19.30 Memleket saat ayarı ve Ajans haberleri, 19.45 Konuşma: Ziraat takvimi. 19.50 Müzik: Fasıl heyeti. 20.15 Radyo gazetesi, 20.45: Seçilmiş şarkılar, 21.15 Konuşma (Kitap saati) 21.30 Müzik: Radyo salon orkestrası(Violonist Necip Aşkın idaresinde) 22.30 Memleket saat ayarı Ajans haberleri; Ziraat, Esham - Tahvilat, Kambiyo - Nukut borsası (fiyat.) 22.50: Müzik: Dans müziği (Pl.), 22.25/2230 Yarınki program ve kapanış.

HİKÂYE

Yuvayı yıkan kim?

— Bu kısmı tepmek doğru değil Halil dayı!

— Doğru diyon Hasan Ağa.. ama!?

— Aması falan yok gayri.. Memleketin koca kaymakamı kızını Allahın emriyle istiyo da, sen hâlâ kem küm ediyosun..

— Doğru dedin dedim ya.. Benim kızım çok güzeldir, incedir, ince de konuşur, mektep hocası her halini beğenirdi de "okutalım şu kızı!„ derdi. Bi Gelgelelim yine bir köylüdür o.. Bi şehir uşağına ne kadar uysa gene aksar bi tarafı.

— Canım uzun ediyosun.. Onun ne kadar alçak gönüllü, ne kadar uysal başlı bir adam olduğunu hepimiz biliriz. Bu, öteki, giden gibi bizimle konuşurken gocutmaz, içimizden birimiş gibi haşırneşir olur.

— Sen onun bu yönüne bakma!

— Yapmacık mı demek istiyon..

— Yapmacık değil.. Nasıl deyem bilmem ki.. Böyle yapması gerek. Ev hali gene şehirli gidişine göredir.

Halil Dayı kızı Şerifeyi hem sevinerek, hem de düşünerek, üzülerek kazalarının kaymakamına verdi.

Şerife köyün, hattâ kazanın en güzel kızıydı. Narin, beyaz vücudiyle diğer köy kızlarından ayrılıyordu. Babası, hali vakti yerinde olmamasına rağmen, onu tarla, davar işlerine sokmuyor. tombul ve yumuşak ellerinin nasırlanmasını istemiyordu. Kumral saçlarının çerçevelediği yüzü, daima hicap sisle dalgalı, gözleri ürkmüş bir ahû gibi açık ve nemliydi.

Kaymakam, Şerifeyi bir tahkikat işinde tanımış ve sevmişti.

Şerifeyi daha yedi yaşındayken köylerinden Ferhat adında bir çocukla nişanlamışlardı. Mektepte beraber okumuşlardı. Nişanlılık, evvelâ onları samimî arkadaşlık tesisine vesile olmuş, daha sonra da eş olma arzu ve sevgisinin belirmesine yardım etmişti.

Fakat bu sevgi, bâkir ve itirafsız kalmıştı. Babasının isteği üzerine kaymakamla evlenmeğe razı olmuş, gizli sevgisine tül sarıp anası gibi sadık bir kadın olmağa karar vermişti.

Halil Dayı, kaza merkezinde yapılan nikâh töreninde denk olmadıklarını kızının bütün incelik ve zarafetine rağmen sandalyedeki umumî potluğundan daha iyi anlamıştı. Kaymakam da, gözlerini aşk perdelediği halde yine bazı şeylere dikkat etmişti. Düğün, bir müsamere halinde olmuş, bu suretle gelinin dansetmesine, hattâ gezinmesine lüzum kalmamıştı.

Kayınpeder gözleri yaşlı, damadının omuzunu hafif darbelerle okşayordu.

— Oğlum, kızımı sana emanet ediyorum. Ben onu bir çiçek gibi içim titreye titreye büyüttüm. Evet.. O, görülmemiş ve bulunmaz lâle değildir ama.. kendi halinde, ufacık, şatafatsız bir kır menekşesidir. Yetiştiği yere bakıp, hor görme, bakımsızlığa gelmez, yaprakları düşüverir.

— Merak etmeyin siz.. O benim bahçemde daha gelişecek, güzelleşecektir.

Cidden böyle oldu. Şerife, mütevazi menekşe, iri, katmerli bir şebboy gibi açıldı, serpildi. Yanaklarındaki daimi hicap dalgaları yerine, ateş güllünün koyu, parlak kırmızılığı yayıldı. Sisli ve nemli gözlerden ışıklar saçılıyordu.

Girdiği hayata, mektepte okuduğu hayat bilgisinin yardımiyle, zekâ, inceliğiyle kolaylıkla intibak ediyordu. Bu intibak kabiliyeti kaymakamı memnun ediyor, Şerifeyi daha çok seviyordu.

Aylar geçti....

İhtiras dizginlerini gevşetti. Sevgi de yavaşladı. Artık bütün saatleri sevişmeler dolduramıyor, umumî mevzular üzerinden konuşmak ihtiyacı beliriyordu. Fakat Şerife bütün anlayış ve sezişiyle beraber gene kaymakama muhatap olamıyordu.

— Ben de sana anlatmağa uğraşıyorum!

Gibi hafif tertip istihfaflar duyuluyordu.

Düğünlerinin dokuzuncu ayında kaymakamın İstanbuldan, eniştesinin kız kardeşi geldi.

Drahşan; esmer, eski elif medleri gibi geniş, siyah kaşlar, yıldızsız gecelere benziyen iri gözler, incilerini her fırsatta gösteren kızıl sedef dudaklarla güzelce bir kızdı; vücudünün bütün hatlarını belirten ince robu, kısa eteklerinin saklayamadığı tül çoraplı baldırları pek çekici idi.

Mütemadiyen gülüyor, güldürüyor, her şeyden bahsediyor.

— Durun size Kahveci Güzeli filminin en hoşuma giden şarkısını söyliyeyim... Diyerek pervasız, pürüzsüz şakıyor, mükemmel çaldığı kemanla büsbütün müessir oluyordu.

Bir sabah Şerife kalktığı vakit kaymakamı yanında göremedi. Teftiş veya tahkikata gideceği zaman erken çıktığı olurdu. Lâkin bunu akşamdan haber verirdi. Genç kadın sırtına ipek sabahlığı geçirerek meseleyi anlamak üzere odadan çıktı. Mevsim yaz olduğundan sofa pencereleri açıktı.. Ve içeri Erruhşanın kemanının sesi giriyordu.

— Şaşırmış mı bu kız.. Gün doğmadan keman çalıyor bahçede.. diye fısıldadı. Sözünü bitirmeğe kalmadı. Keman sustu. Bir erkek sesi yalvardı:

— Biraz daha Dürrahşan!

— Olmaz.. Olmaz.. Seninki nerede ise uyanır.

— Bırak onu Dürrahşan.. Çal biraz daha.. Ne olur hem?.. Sen bana her zaman kemanı çalıyorsun.

— Fakat böyle sabah karanlığı değil!

— Aldırma., o, böyle şeylerden anlamaz!

Sarmaşıkların gizlediği kameriyeden yalnız sözler değil, başka türlü sesler de süzülüyordu.

Şerifenin gözleri karardı. Biraz yerinde sallandı. Sonra hızla odasına girdi, giyindi. Hizmetçiye seslendi:

— Ayşe! bana bizim köyden geçecek posta otomobilinde yer ayırt.. Şimdi geliyorum.. Beyin haberi olmasın..

On beş gün sonra kazada:

— Gördün mü hasbi köylü Halinin kızının yaptığı işi.. Eski nişanlısına varmak için çocuğunu dereye attı.

— Ama kendisini de atmış!

— Düzenbazlığından...

— Halil Dayı kızının ansızın gelişinden şüphelenmiş, göz hapsine almış, taze çocuğiyle şafakta evden çıktığını görünce ardından seyirtmiş, ama ancak kızını kurtarabilmiş, yavruyu sular götürmüş.

— Nişanlısı kurtarmış, diyorlar ya?

— O tarlaya gidiyormuş, vakayı görmüş, Halil Dayıya yardım etmiş.

— Kim kime yardım etmiş, orasını Allah bilir. Ben size o zaman söylemedim miydi? "Bu kız Ferhattan ayrılmaz!„ diye?..

— Canım.. Böyle söyleme.. Çocukken nişanlamışlar.. Bakalım seviyor muydu?

— Haydi efendim.. Sen onu gel de külâhıma anlat.. Ben kaymakama acıyorum.. Yetiştirdi, adam etti. Döl, döş sahibi olacağı sırada iki eli böğründe kaldı.

— Ben de kadının mahkemede, bütün ısrar ve tazyike rağmen tek kelime söylemeyişine şaştım.

— Zavallı kaymakam da nasıl mahzun mahzun oturuyordu değil mi? Ne iyi adam yahu.. Ağzından kadının aleyhine bir söz çıkmadı.

ŞEVKET BİLGİSEL

Yarın, bu sütunda

Sigara tabakası

Kısa hizmetlileri davet

Fatih Askerlik Şubesinden:

1 — Askerliğine karar verildiği halde her hangi bir sebeple şimdiye kadar sevkedilmemiş olan yüksek ehliyetnamelilerle ehliyetnamesizler.

2 — Geçen sene geç sevk edildiğinden mektepten geri çevrilenler.

3 — Yedek subay okulu devresinin üçte birinden fazla devam etmediklери için terhis edilip müteakip devreye bırakılmış olanlar.

4 — Askerliklerini tam hizmetli yaptıktan sonra tahsillerini lise ve daha yüksek dereceye çıkaranlardan Yedek subay olmak istiyenler. Yukardaki maddelerde yazılı şeraiti haiz olanlar 1 Mayıs 941 tarihinde yedek subay okuluna sevkedileceklerinden bunların muamelelerini yaptırmak üzere hemen şubeye müracaatları ve işbu ilânın davetiye yerine kaim olduğunun bilinmesi ilân olunur.

Yabancı Kadıköy As. Şubesinden:

Yabancı Kadıköy askerlik şubesinde kayıtlı olup askerliğine karar verilmiş olan lise ve daha yüksek okul diplomalı askeri ehliyetnamesiz ve yüksek askeri ehliyetnameli kısa hizmetlilerle askerliğini tam hizmetli olarak yaptıktan sonra tahsillerini lise ve daha yukarı dereceye çıkaranlar yedek subay okuluna sevk edileceklerinden nüfus cüzdanlariyle beraber 29.4.941 gününe kadar askerlik şubemize müracaatları.

Eminönündeki Askerlik şubesinden:

1 — Muamelesi tekemmül etmiş kısa hizmetli yüksek askeri ehliyetnamelilerle askeri ehliyetnamesi olmıyanlar.

2 — Askerliğini tam hizmetli olarak yaptıktan sonra tahsillerini lise veya daha yüksek dereceye çıkartanlardan yedek subay olmak istiyenler.

3 — Yukardaki evsafı haiz kısa hizmetliler sevk edileceklerinden nüfus cüzdan ve mektep vesikalariyle 28 Nisan 941 tarihine kadar şubeye müracaatları ilân olunur.

SPOR

Millî küme maçları

İstanbulspor Maskespora 4-2, Beşiktaş Harbiyeye 2-0 galip

Beşiktaş - Harbiye maçında Harbiye kalecisinin güzel bir kurtarışı

Millî küme deplâsman maçlarını yapmak üzere Ankaradan şehrimize gelmiş olan Harbiye İdman yurdu ve Maskespor takımları ilk karşılaşmalarını dün Şeref stadında dört bine yakın bir kalabalık önünde yaptı. Birinci müsabakada İstanbulspor Maskesporu 4—2, ikinci müsabakada da Beşiktaşı Harbiyeyi 2—0 mağlûp etti. Müsabakaların tafsilâtı şudur:

İst.spor - Maskespor

Bu birinci müsabaka hakem Şazi Tezcanın idaresinde yapıldı. Takımlar sahada şu kadrolarla yer almışlardı:

İSTANBULSPOR:

Fikret - Sefer, Hayri - Muzaffer, Rüştü, Celâl - Tarık, Süleyman, Mükerrem, Kadir, İsmet.

MASKESPOR:

Refet - Osman, Melih - Reşat, Celâl, Fikri - Cevdet, Adem, Refet, Ahmet, Kenan.

Oyuna Maskesporun soldan inkişaf eden bir akımile başlandı. Mukabil İstanbulspor akımında Süleymanın bir an tereddüdü takımına bir gol kaybettirdi. Oyun mütevazin ve süratli oluyor. Daha ziyade nefes ve enerjiye dayanan iki takım. Beşinci dakikada Maskesporlular bir korner kazanıyorlarsa da istifade edemiyorlar. Bir dakika sonra Mükerrem kaleci ile karşı karşıya kaldığı halde topu avuta atarak mühim bir gol fırsatı kaçırdı. On beşinci dakika bu şekilde geçtiği halde iki taraf da hâkimiyet kuramadı. Maskesporda da aşağı yukarı bütün takımlarımızdaki hastalık var. Kale önünde şüt atamıyorlar. Nihayet 18 inci dakikada İstanbulspor lehine olan bir kornerden istifade eden Kadir sağ zaviyeyi bulan bir şütle İstanbulsporun birinci golünü attı.

Beklenmiyen bu sayı Maskesporluları harekete getirdi. Şimdi mütemadiyen hücumdalar. İstanbulspor müdafaası tehlikeli dakikalar geçiriyor. 24 üncü dakikada Sefer hatalı bir çıkışla bir penaltıya sebep olduysa da Maskesporun Reşadı bunu kalecinin eline atmakla mühim bir gol avantajı kaçırdı. Oyuna nisbeten Maskesporlular hâkim, fakat futbol bilgileri biraz noksan. 35 inci dakikada merkezden inkişaf eden bir İstanbulspor akımında Mükerremden bir pas alan Süleyman zaviyeyi bulan bir vuruşla İstanbulsporun ikinci golünü de yaptı. Bu gol de Maskesporluları yıldırmadı. Yine hücumdalar. Fakat bütün çalışmalar neticesiz. Ve birinci devre bu şekilde 2—0 İstanbulsporun galibiyetile neticelendi.

İKİNCİ DEVRE:

İstanbulspor başladı. Bu devrede Maskesporlular takımlarında ufak bir değişiklik yaparak merkez muavinlerini merkez muhacime geçirmişler. İlk dakikalarda bir korner kazandılarsa da istifade edemediler. İstanbulsporda da müdafi Hayri sağaçığa, Tarık merkez muavine, Rüştü sol müdafi mevkiine geçmiş. Oyun yine süratli oluyor. Bu arada da Maskespor soliçi bir dakika içinde kaleci ile iki defa karşı karşıya kaldığı halde topu kalecinin eline atmakla iki mühim fırsat daha kaçırdı. Oyun mütevazin cereyan ediyor. Dakika 16. Bir İstanbulspor akımında soldan topu alan Süleyman kısa bir pasla Mükerreme geçirdi. Mükerrem de üç metreden hafif bir vuruşla takımının üçüncü golünü yaptı. Nihayet 20 inci dakikada geriden bir pas alan Maskespor sağaçığı topu biraz sürdükten sonra uzaktan sol zaviyeyi bulan bir şütle takımının birinci sayısını çıkardı. 25 inci dakikada İstanbulsporlular bir gol daha kazandılarsa da. ofsayt. Üç dakika sonra topu santradan alan Kadir şahsî bir gayretle sürerek bütün müdafileri atlattıktan sonra dördüncü İstanbulspor golünü de attı. Bu golden sonra oyun biraz favllu oluyor. Hakem sık sık ihtar vermek mecburiyetinde kalıyor. Artık Maskesporlular da mağlûbiyeti kabul etmiş görünüyorlar. Fakat 44 üncü dakikada saha ortasında topu yakalıyan Maskespor merkez muhacimi ânî bir çıkış yaparak topu sürdü, İstanbulspor müdafilerini atlatarak takımının ikinci golünü de yaptı. Ve oyun da bir dakika sonra İstanbulsporun 4—2 galibiyetile neticelendi.

Beşiktaş - Harb. İdman

Sıra günün en mühim maçına gelmişti. Herkes İstanbul şampiyonu Beşiktaş karşısında Ankara ikincisinin alacağı neticeyi merakla bekliyorlardı. Nihayet takımlar sahaya çıkarak mutat merasimden sonra şu şekilde sıralandılar:

BEŞİKTAŞ:

Mehmet Ali - Yavuz, Ahmet - Rifat, Halil, Feyzi - Hayri, Hakkı, Şükrü, Şeref, Eşref.

HARBİYE İDMAN:

Bedri - Haşim, Münir - Yaşar, Abdi, Suphi - Kemal, Mehmet, Ertuğrul, Bürhan, Ali.

Hakem Samih Duransoy.

Harbiyeliler oyuna soldan inkişaf eden süratli bir akımla başladır. Oyun çok süratli. Top mütemadiyen iki kaleyi ziyaret etmekte. İki taraf da biribirini deniyor, ve hâkimiyeti lehlerine çevirmeğe uğraşıyorlar. Dokuzuncu dakikada Beşiktaş kalesi önünde Yavuz bir penaltı aldıysa da hakem bunu her nedense vermedi ve haklı olarak da halkın protestosuna maruz kaldı. Bugün Beşiktaşlılar mutadın hilâfında yerden kısa paslarla oynuyorlar. Bu arada Şükrü ile Şerefin ellerine güzel fırsatlar geçtiği halde topu avta atarak bu gol avantajlarını kaybettiler.

Yirminci dakikadan sonra Harbiyeliler Beşiktaş nısıf sahasına yerleştiler. Siyah-beyaz kalesi üstüste tehlike geçiriyor. Biraz sonra Beşiktaşlılar oyunu açtılar, Hakkı çok güzel gollük fırsatlar hazırlıyor. Fakat hemen her fırsatta gol çıkarmasını beceren siyah-beyaz muhacimleri bugün çok beceriksiz. Harbiyeliler de beceriksizlikte Beşitaşlılardan aşağı kalmıyorlar. Vakıt ilerledikçe oyunun sürati de azaldı. Nihayet 34 üncü dakikada Hakkı topu gerilerden sökerek Harbiye müdafilerini atlattıktan sonra uzaktan sağ zaviyeyi bulan bir şütle Beşiktaşın birinci golünü yaptı. Bu golden sonra oyunda bir tevazün hasıl oldu. Şimdi Beşiktaşlılar daha tehlikeli oluyorlar. Bu arada bir Harbiye akımında Ertuğrul güzel bir fırsatı heba etti ve dakikalar ilerledikçe de oyunda sertlik başladı. Ve birinci devre bu şekilde 1—0 Beşiktaş lehine neticelendi.

İKİNCİ DEVRE:

Oyuna Beşiktaş başladı. Mukabil akımda Harbiyeliler bir frikik kazandılarsa da istifade edemediler. Oyun durgun oluyor. Yavaş yavaş Beşiktaşlılar oyunu Harbiye nısıf sahasına intikal ettirdiler. Fakat yine gol çıkaramıyorlar. Bu aralık takımda bir değişiklik de yaptılar. Şükrü sağaçığa, Sabri merkez muhacime geçti. Şimdi sağdan inişler tehlikeli oluyor. Top mütemadiyen Harbiye kalesinde dolaşıyor. Fakat kalecinin fedakâr oyunu gol olmasına mâni oluyor. Harbiye muavin hattı çok bozuk oynuyor. 30 uncu dakikada Şerefin fevkalâde bir volesini. Bedri aynı nefasette bir plonjonla kurtararak muhakkak bir gole mâni oldu. Bundan sonra Harbiyeliler Beşiktaş tazyikından kurtuldular. Şimdi beraberlik sayısını çıkarmak için canla başla çalışıyorlar. Fakat 42 nci dakikada Harbiye kalesi karıştı. Esrefin ortaladığı topa Şükrü vetişti. Kaleye çeldi, top kaleciye carparak geri geldi, tekrar yetişen Sükrü ikinci bir vuruşla topu ağlara takarak Beşiktaşın ikinci sayısını da çıkardı ve bu müsabaka da bu şekilde 2—0 Beşiktaşın galibiyetile bitti.

Ankaradaki maçlar

Ankara, (Hususi) — Bugün (dün) Ankarada yapılan maçların neticesi şunlardır:

Eskişehir Demirspor takımı ile İzmirin Altmordu takımı arasında oynanan maçta Eskişehirliler 3—0 İzmirin Altmordu takımını yenmiştir.

Ankara Gençlerbirliği ile İzmirin Altay takımları arasındaki maçda, zevkli bir oyundan sonra 3—1 Gençlerbirliğinin galibiyetile neticelenmiştir.

CUMHURİYET MERKEZ BANKASI

Geçen sene 3,645,028 lira kâr etti

Türkiye Cumhuriyet Merkez Bankası umumi heyeti evvelki gün Ankarada saat 15 te bankanın umum müdürlük binasında idare meclisi reisi Nusret Metyanın reisliği altında toplanmıştır. Bu toplantıya bankanın 150 bine baliğ olan hissesinden 106 bine yakın hissayi temsil eden hissedarın iştirak ettiği anlaşılmıştır.

İçtimaa başlanmasını müteakip bankanın dokuzuncu hesap yılma ait idare meclisi raporu okunmuştur. Bu raporda cihan vaziyeti umumiyesiyle bu vaziyet muvacehesinde memleketimizin umumi vaziyeti telhis edildikten sonra ziraat, sanayi ve ticaretimiz hakkında malûmat verilmekte ve devlet maliyesiyle döviz ve kliring vaziyeti ve para piyasası hakkında mücmel malûmattan sonra bankanın muamelâtı izah olunmaktadır.

Bankanın 1940 senesi mamulâtı hakkında tanzim ve murakiplerce tasdik edilmiş bulunan bilânçosuna nazaran Merkez Bankasının 1940 senesi zarfında muhtelif muameleler neticesinde (3.645.028.84) lira safi kâr temin eylediği anlaşılmakta ve bu kâr âdi ve fevkalâde ihtiyat akçelerinin tefrikinden sonra hissedarlara beher hisse için safi 7 lira temettü hissesi tevziine müsait bulunmaktadır.

İdare meclisinin senelik raporunun okunarak kabulünden sonra bankanın bu sene müddetleri hitam bulan iki mürakibi için intihap yapılmış ve neticede milli ve ecnebi bankalarla ecnebi müessesat elinde bulunan B ve C sınıfı hisseleri için İzzet Sirmenin ve Türk eşhası hakkiye ve hükmiyenin elinde bulunan D sınıfı hisseleri için de Vahap Kocaneminin mürakipliklere seçildikleri anlaşılmıştır.

Kadın hekimleri aylık toplantısı

Türk Ginekologi Cemiyeti bu ayın toplantısını Dr. Ahmet Asım Onur'un başkanlığı altında yaptı. Bu celsede, âzalığı teklif edilen üç mütehassıs meslektaşın intihapları yapıldıktan sonra, Dr. Hadi İhsan Gediz tarafından bir (gazlı gangren basili intanı) vakası takdim olundu.

Bu hastalık hakkında yapılan münakaşalara: Prof. Kenan Tevfik Sezenel, Prof. Bahaeddin Lûtfü Varnalı, Dr. Ahmet Asım Onur, Dr. Orhan Tahsin, Dr. Hadi İhsan Gediz, Dr. Şükrü Fazıl İlkel iştirâk etti.

ZAYİ

(31/36161) No.lı ikamet tezkeresi kaybolmuş, Aşağıdaki adrese getirene bahşiş verilecektir.

Yazıcı Kadribey çıkmazı No. 2

(35633)

İstanbul Asliye Altıncı Hukuk mahkemesinden:

941/381

Müdei: Şükrü.

Müdeialeyh: Kadriye: Eyüp Rami Yeni mahalle Gül sokak 11 No.lı evde.

Müddei Şükrü tarafından müddeialeyh Kadriye aleyhine açılan boşanma davasına ait arzuhal sureti müddeialeyhe tebliğ edilmek üzere yazılı adresine gönderilmişse de mumaileyhin mezkûr ikametgâhını terk ile semti meçhule gittiğinin beyaniyle iade kılınması üzerine Hukuk usulü muhakemeleri kanununun 141, 142, 143 ve 183 üncü maddelerine tevfikan iade kılınan dava arzuhali ile tahkikat gününü gösterir davetiye varakasının mahkeme divanhanesine asılmasına ve 941/381 numarada kayıtlı işbu davaya müddeialeyhin (15) gün içinde cevap vermesine karar verilmiş ve bermucibi karar arzuhal ile davetiye varakası mahkeme divanhanesine asılmış olmakla mumaileyh Kadriye yukarda yazılı müddet zarfında davaya cevap vererek tahkikat için tayin kılınan 30.5.1941 Cuma günü saat (10.30) da mahkememizde hazır bulunması veya kanuni bir vekil göndermesi lüzumu tebliğ yerine geçmek üzere ilân olunur. (35636)

GRİPİN

Baş, Diş, Nezle, Grip, Romatizma

Nevralji, Kırıklık ve Bütün Ağrılarınızı Derhal Keser

İcabında günde 3 kaşe alınabilir. TAKLİTLERİNDEN SAKININIZ! HER YERDE PULLU KUTULARI ISRARLA İSTEYİNİZ

İstanbul Belediyesi İlânları

Tahmin bedeli	İlk Teminat	
532,40	39,93	Sultanahmette Alemdar mahallesinin Yerebatan sokağında 23—25 numaralı ev ankazının satışı.
1777,17	133,29	Bebekte Rumelihisarı caddesinde 80—80/1—82 numaralı bina ankazının satışı.

Tahmin bedelleri ile ilk teminat mikdarları yukarda yazılı iki parça ankaz satılmak üzere açık arttırmaya konulmuştur. Şartnameleri Zabıta Muamelât Müdürlüğü kaleminde görülebilir. İhale 12.5.941 Pazartesi günü saat 14 de Daimi Encümende yapılacaktır. Taliplerin ilk teminat makbuzları veya mektuplariyle ihale günü muayyen saatte Daimi Encümende bulunmaları. (3290)

Türkiye Cumhuriyeti ZİRAAT BANKASI

Kuruluş tarihi: 1888. — Sermayesi: 100,000,000 Türk Lirası

Şube ve Ajans adedi: 265.

Zirai ve ticari her nevi banka muameleleri.

Para biriktirenlere 28.800 lira ikramiye veriyor.

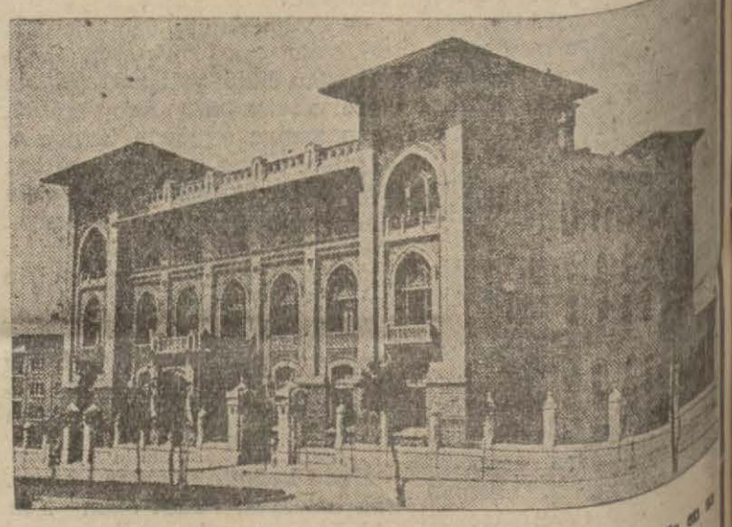

Ziraat Bankasında kumbarah ve ihbarsız tasarruf hesabında en az 50 lirası bulunanlara senede 4 defa çekilecek kur'a ile aşağıdaki plâna göre ikramiye dağıtılacaktır.

4	adet	1,000	liralık	4,000	lira	100	adet	50	liralık 5,000 lira
4	„	500	„	2,000	„	120	„	40	„ 4,800 „
4	„	250	„	1,000	„	160	„	20	„ 3,200 „
40	„	100	„	4,000	„				

DİKKAT: Hesaplarındaki paralar bir sene içinde 50 liradan aşağı düşmiyenlere ikramiye çıktığı takdirde % 20 fazlasiyle verilecektir.

Keşideler: 11 Mart, 11 Haziran 11 Eylül, 11 Birincikânun tarihlerinde yapılır.

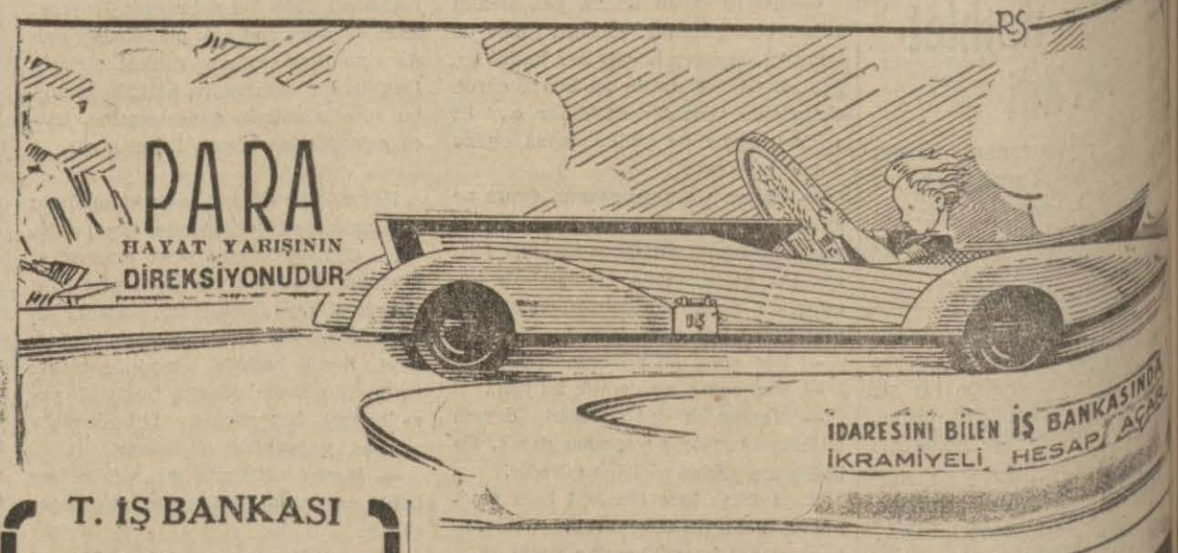

T. İŞ BANKASI

Küçük tasarruf hesapları 1941 ikramiye plânı

KEŞİDELER: 4 Şubat, 2 Mayıs 1 Ağustos, 3 İkinciteşrin tarihlerinde yapılır.

1941 İkramiyeleri

1	adet	2000	L.lık	= 2000.—	Lira
3	„	1000	„	= 3000.—	„
2	„	750	„	= 1500.—	„
4	„	500	„	= 2000.—	„
8	„	250	„	= 2000.—	„
35	„	100	„	= 3500.—	„
80	„	50	„	= 4000.—	„
300	„	20	„	= 6000.—	„

Otel yapılmaya elverişli kiralık bina

Ankara caddesinin en mu'teber yerinde fevkalâde nazaretli havadar ve aydınlık bir bina kiralıktır.

Vakit gazetesi idarehanesine müracaat.

Toprak Mahsulleri Ofisi İstanbul Şubesinden:

Afyon ihraç sandıkları için şubemizde mevcut nümunesi gibi 100 — 150 bin krampon yaptırılacağından taliplerin 30.4.941 Çarşamba günü saat 15 de Liman hanındaki merkezimizde yapılacak açık pazarlığa iştirâk etmeleri.

(3283)

Ankara Jandarma Satınalma Komisyonundan:

Beher metresine kırk beş kuruş fiyat tahmin edilen 170—220 bin metre çamaşırlık bez 13.5.941 Salı günü saat 16 da Ankarada komisyonumuzun bulunduğu mahalde kapalı zarf eksiltmesiyle alınacaktır. Muvakkat teminat altı bin iki yüz liradır. Nümune komisyonumuzda görülür. Şartnamesi İstanbul ve Ankara Satın alma komisyonlarından 495 kuruş bedelle alınır. İsteklilerin kapalı zarf teklif mektuplarını eksiltme saatinden bir saat evveline kadar komisyonumuza vermeleri. (2282 — 3255)

VAKIT matbaası

Kitap kısmını yeniden tanzim edip açmıştır

Kitap, mecmua, gazete basar. Tâbiler namına dizgi işleri alır.

Sahibi: *ASIM US* Basıldığı yer: *VAKIT Matbaası*

Umum neşriyatı idare eden: *Refik Ahmet Sevengil*