HERYERDE 3 KURUŞ

VAKIT

Bugün 6 Sayfa

SALI 10 MART 1941 ☆ YIL: 24 * SAYI: 8319

İDARE EVİ: Ankara Cad. İSTANBUL *Telgraf: VAKIT* Posta Kutusu: 466 Telefon: 21418 (Yazı) 24370 (İdare)

Kuponlarımız

Perşembe gününden itibaren yeni seri kuponlarımızın neşrine başlıyacağız. Yeni kuponlarımız, size "Vakit Okuyucuları Kütüphanesi" serisinin ikinci eseri olan "Şahin Reis" adlı büyük tarihi aşk ve macera romanını temin edecektir. Yeni seri kuponlarla yeni romanımıza daha çabuk malik olacaksınız.

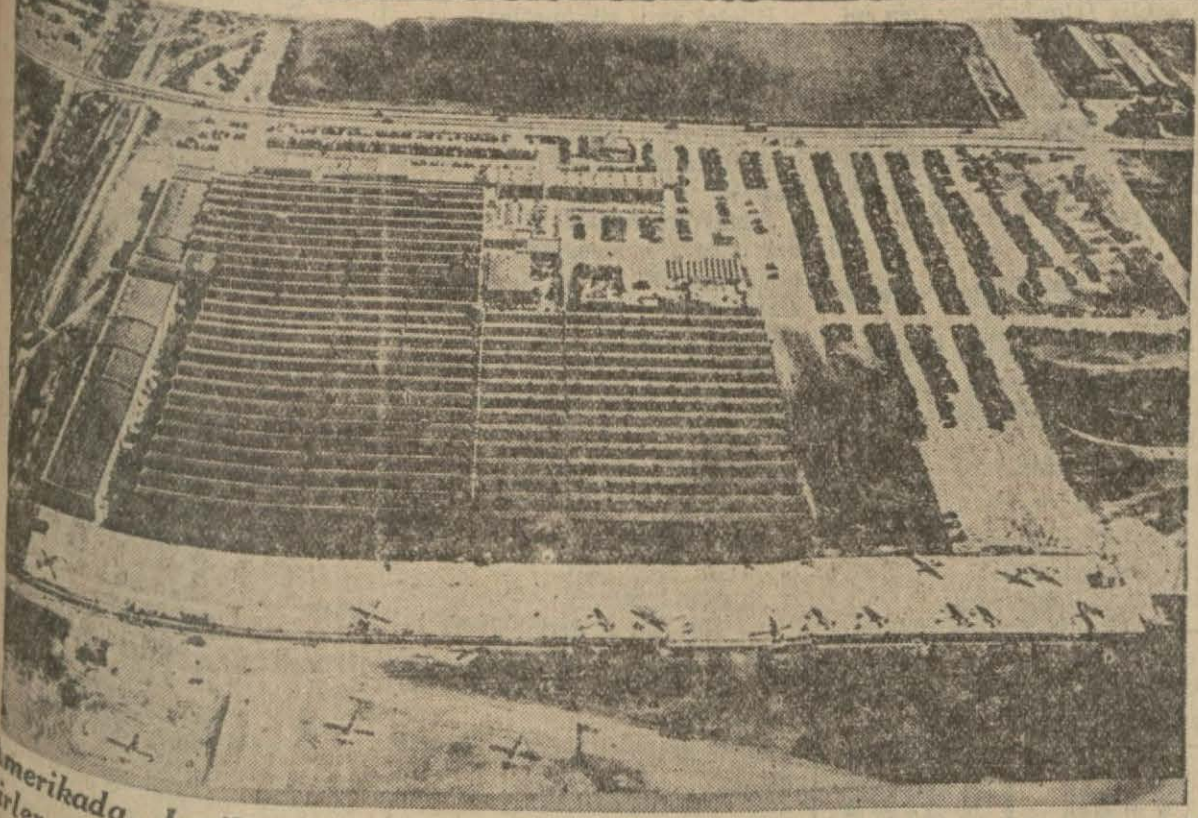

Amerikada, Ingiltereye yardım işinin genişlemesi üzerine alınan tedbirler çok muazzamdır. Resimde, son aylar zarfında tesisatı genişletilen Bir tayyare farikasının kuşbakışı manzarasını görüyorsunuz

Francala istihlâki azaltılacak

Francalacılara günde 200 çuval un verilecek

Makarnacılara pastacılara da verilecek miktar tahdit ediliyor

Hükûmet, francala istihlâkini tahdide karar vermiştir. Bu hususta icap eden tedbirler alınacaktır. Bu arada, lokantalara da kâmilen yeni tip ekmek verilmesi düşünülmektedir. Toprak mahsulleri ofisi, francala istihlâkinin tahdidi yolunda ilk adımı atmıştır. Ofis, dün, 186 çuval francalalık un vermiştir.

EKMEK UCUZLADI

Dün sabahtan itibaren ekmek 20 para ucuzlamış, 12,30 paraya satılmaya başlanmıştır.

Fırınlarda yapılmakta olan ekmek çeşidini görmek üzere dün de teftişlere devam edilmiştir. Francala ve makarnacılar belediyeye müracaatta bulunarak, toprak mahsulleri ofisi tarafından kendilerine verilecek un miktarının tesbitini istemişlerdir.

Belediye iktısat müdürlüğü bu müracaatı tetkik ederek kendilerine gönderilmesi lâzım gelen un miktarını kararlaştırmıştır. Tesbit edilen rakamlara göre; francalacılara günde 180—200 çuval, makarnacılara 250—300 çuval, pastacılara 100—120 çuval verilecektir. Bu rakamlar, ofise bildirilmiştir. Ofis bu rakamlara istinaden tevziat yapacaktır.

Diğer taraftan değirmencilerin toprak ofise geçmesi karşısında dün vaziyetini görüşmek üzere dün belediyede reis muavini Lütfi Aksoyun başkanlığı altında; toprak mahsulleri ofisi umum müdürü Hâmid Koray, İstanbul ofisi şube müdürü Vahit, fırıncılar cemiyeti reisinin iştirakile bir toplantı yapılmıştır.

Toplantıda Unkapanı değirmencilerile fırıncılar arasındaki çuval mübadele işi görüşülmüştür.

Badema çuvallar bir müteahhide verilecek ve müteahhit vasıtasile değirmenlere sevkedilecektir.

Aynı zamanda un stoku meselesi de tetkik edilmiş, bunların umumî depolara konması ve depo yerleri kararlaştırılmıştır. Diğer taraftan toprak ofisi değirmenlere yumuşak buğday sevketmiştir.

B. M. Meclisi bugün toplandı

Ankara, 10 (A.A.) — Büyük Millet Meclisi bugün çalışmalarına başlamıştır.

Bugünkü celseye Doktor Mazhar Germen riyaset etmiş, Ankara şehri su tesisatının hazine uhdesindeki mülkiyetinin Ankara belediyesine devri, diyanet işleri reisliği 1939 malî yılı bütçesinde değişiklik yapılması, belediye kanununun ikinci maddesinin tefsiri, Türkiye Fransa dostluk muahedesi ile beyanname ve optanlara mütedair protokolun tasdikine ait kanun lâyihalarının geri verilmelerine dair başvekâlet teskereleri okunduktan sonra ruznamede mevcut maddelerin müzakeresine geçilmiştir.

Meclis, 1937 malî yılı hazine hesabı katisi ile hudut ve sahiller sıhhat umum müdürlüğü 938 yılı hesabı katisine ait kanun lâyihalarını müzakere ve kabul ederek çarşanba günü toplanmak üzere toplantısına son vermiştir.

AMERİKANIN YARDIM KANUNU

Kanunun kabulü İngilterenin totaliter rejimlerin istilâlarına karşı açtığı mücadelede maneviyat zaferdir. Bu zafer, hakkın da, adaletin de zaferidir. Nihayet zafer Amerikanın yardımından sonra gelecektir.

Yazan: *ASIM US*

Amerikadan gelen telgraflar, âyan meclisinden büyük ekseriyetle geçen kiralama ve ödünç verme kanun lâyihasının pazartesi gününü mebusan meclisinde müzakere ve kabul edileceğini nihayet salı günü de Ruzveltin tasdikine iktiran edeceğini bildirmişti. Bu malumata göre bugün artık lâyiha kanun haline gelmiştir. İhtimal ki evvelden İngiltereye gönderilmek üzere hazırlanmış olan vapurlar, yarın Amerika limanlarından ayrılmış bulunacaktır. Yardım kanunu İngiltere ile müttefiklerine yalnız yeni yapılacak değil, evvelden Amerika hesabına yapılmış olan harp levazımını da vermek salâhiyetini ihtiva ettiği için âyanda müzakerelerin haftalarca sürmesi yüzünden hiç bir fırsat kaybedilmiş sayılamaz.

Bilâkis âyan müzakerelerinin çok heyecanlı ve mücadeleli cereyan etmesi, bütün dünya milletlerine tahakküm etmek istiyen totaliter rejimlere karşı fiilen harp haline doğru giderken, bu rejimlerin mümessillerine çok manalı bir demokrasi dersinin verilmesine fırsat teşkil etmiştir.

Bir kere Razvelt kanun lâyihasını kongrenin müzakeresine arzederken bu işin parti meselesi olmadığını, hattâ kendi riyasetî altındaki demokrat partisine mensup mebusların ve âyan azasının lâyihe kanun projesi aleyhinde söz söyleyebileceğini bildirmiştir.

Buna mukabil cumhuriyet partisi de kendi azasını serbest bırakmıştır. Bunun için projenin aleyhinde bulunanlar arasında her iki meclisten mebuslar ve âyanlar olduğu gibi lehinde bulunanlar arasında da cumhuriyetçiler bulunmuştur. Bugün İngiltere ile müttefiklerine yardım için kongreden çıkan kanun, hakikaten Amerika halkının milli iradesidir. Silâh altındaki milletleri esir etmek istiyen totaliterlerin karşı çok manalı bir cevaptır.

İngiltere ile müttefiklerine yardım kanununun en mühim noktası Ruzveltin lüzum gördüğü her zaman karşılıksız harp levazımı göndermek salâhiyetini vermesidir. Kabul edilen tadilâtın hiç birisi emniyeti yoktur. Bilâkis âyanda bir teklif vardır ki bu teklif sıkıştığımız halde reddedilmiş olsa bile Amerikanın harp vaziyeti hakkında

(Devamı 4 üncüde)

Amerika yardımı

Yarın başlıyacak

1 milyar

Dolar kıymetinde top ve tayyare verilecek

Vaşington, 9 (A. A.) — Dün âyan meclisince kabul olunan harp malzemesi kira lâyihasının pazartesi veya salı günü kanuniyet kespetmesi muhtemeldir.

(Devamı 4 üncüde)

İki Bulgar süvari alayı

Yugoslav hududunu geçerek teslim oldu

Londra, 10 (A.A.) — Müstakil Fransız ajansı bildiriyor:

Belgraddan alınan ve henüz teyit edilmeyen haberlere göre, iki Bulgar süvari alayı dün gün doğarken Yugoslav hududunu geçerek teslim olmuşlardır. Bulgar subayları Almanyaya satılmış olan memleketlerinde kalmamağa karar verdiklerini bildirmişlerdir.

Alman motorize kuvvetlerinin Sofyada meşhur Aleksandr Novski kilisesi önünden geçişleri

Bir italyan kruvazörü batırıldı

Londra, 10 (A.A.) — Amiralik dairesinin tebliği:

Condotierri, "a,, sınıfından bir İtalyan kruvazörü, denizaltılarımızdan birisi tarafından torpillenmiş ve hemen hemen muhakkak olarak batırılmıştır. İtalyan kruvazörüne iki destroyer refakat etmekteydi. Kruvazöre isabet vaki olduğu, müteakiben iki saat, destroyerlerin biribirini takiben kruvazör etrafında dolaştıkları ve her halde mürettebattan kurtulanları almak üzere durdukları görülmüştür.

Condotierri "a,, sınıfına mensup kruvazörler 5069 tonilâto hacmindedir ve 6 pusluk 8 topla mücehhezdir. Bu sınıftan dört gemi vardı. Fakat bunlardan biri, Bartolomeo Colleoni 19 temmuz 1940 da Sydney tarafından batırılmıştı.

Alman - Bulgar orduları

Tezahüratla geçit resmi yaptılar

Sofya, 10 (A.A.) — D. N. B. bildiriyor.

Dün Bulgaristanın muhtelif şehirlerinde Alman - Bulgar kıtaları geçit resimleri yaparak umumî harpte tesessüs etmiş olan Alman - Bulgar dostluğunu tesit etmişlerdir.

Bulgaristandaki Alman kıtalarına kumanda eden generaller, Bulgar harp ölüleri âbidelerine çelenkler koymuşlardır. Bundan sonra kıtalar iki ordunun kumandanları önünden geçmişlerdir. Bu geçişler esnasında bandolar Alman ve Bulgar marşlarını çalmıştır. Generaller kısa nutuklar irad

(Devamı 4 üncüde)

Veygand

Cezaire döndü

Vişi, 10 (A.A.) — Ofi - Sabık havas - bildiriyor:

General Veygand, bu sabah tayyare ile Cezaire dönmüştür.

General Veygandın, Afrikaya avdetinden biraz sonra, Fransız Afrikası adına anavatana bağlılık dekларasyonu yapması beklenmektedir.

İKTİSAT VEKÂLETİNİN TEBLİĞİ

Kadın çorapları nizamnamesi hakkında yeni karar

Ankara, 10 (A.A.) — İktısat Vekâletinden tebliğ edilmiştir:

7 ağustos 937 tarih ve 2/7210 sayılı icra vekilleri heyeti kararı ile mevkii meriyete konulmuş olup 14 temmuz 1938 tarih ve 2/9231 sayılı kararname ile tadil edilmiş olan ipek ve sun'î ipek kadın çorapları standart nizamnamesinin hükümleri değiştirilmiş ve yeni nizamname sekiz mart 1941 tarihli resmî gazetede neşredilmiştir.

1 mart 1941 tarih ve 4753, 2/15260 sayılı icra vekilleri heyeti kararı ile kabul edilmiş olan nizamname 8 nisan 1941 tarihinde mevkii meriyete girecektir.

Nizamnamenin muvakkat maddesi ile 2/9231 sayılı kararname ile kabul edilmiş olan nizamname hükümlerine göre imal edilmiş bulunan çorapların bitincye kadar satılmalarına müsaade edilmiş ve fabrikalarla toptan satış yapan ticarethanelerin ellerinde mevcut çorapların nevi ve miktarını 8 nisan 1941 tarihine kadar birer beyanname ile mahallî iktısat müdürlüklerine ve iktısat müdürlüğü bulunmıyan yerlerde ticaret odalarına bildirmeleri mecburî tutulmuştur.

İngiltere - Fransa

Arası gerginleşiyor

Bir geminin müsadere edilmesi üzerine

Donanmanın

Ticaret gemilerini himaye etmesine karar verildi

(Yazısı 4 üncüde)

Fransada açlık

Amerika

Çocuklara yiyecek gönderdi

Vişi, 10 (A.A.) — Ofi - Sabık Havas - bildiriyor:

Amerika Birleşik devletlerinin büyük elçisi Amiral Leahy, gazetelere aşağıdaki notu tevdi etmiştir:

Amerika Birleşik devletleri hükûmeti, İngiliz hükûmetinin abluka altına tâbi tutmamağa müsaade ettiği bir Amerikan kızılhaçı gemisinin çocuklar ve kadınlar için birinci derecede lüzumlu maddelerin Fransaya girmesi için tedbirler almıştır.

(Devamı 4 üncüde)

HALK

Tek bilet şeklini nasıl karşıladı

2 inci sahifemizde okuyunuz

Iki büyük yangın

Ferah tiyatrosu ve bir fabrika yandı

Evvelki gece, saat tam dördü on geçe Şehzadebaşındaki Ferah tiyatrosunun ön cephesi birdenbire alevler içinde kalmış ve ateş Beyazıt kulesi tarafından görülerek itfaiyeye haber verilmiştir.

Yapılan tahkikattan anlaşıldığına göre, yangın hâdisesi şöyle cereyan etmiştir:

Yangın, saat üç buçuğu geçe tiyatronun ön cephesinden hafif hafif

(Devamı 4 üncüde)

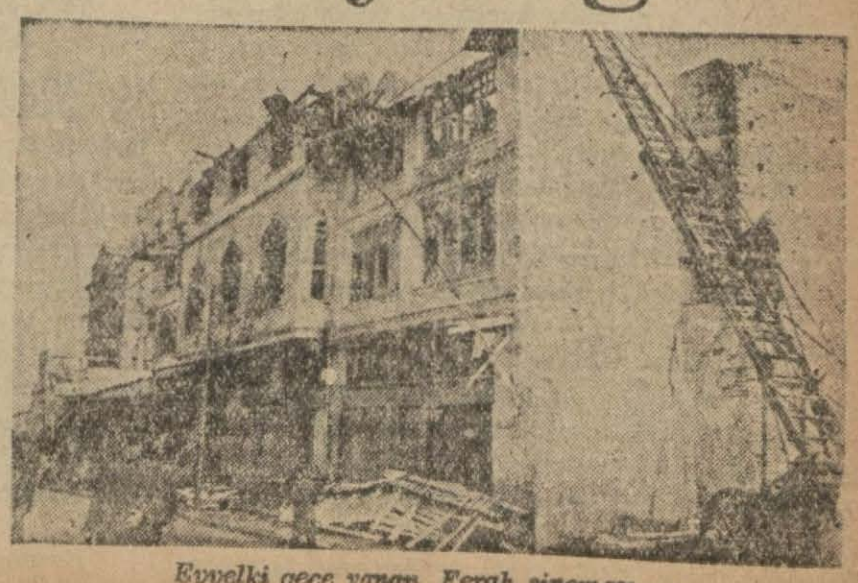

Evvelki gece yanan Ferah sineması...

Radyo Gazetesi

Hafta başında vaziyet

Hafta başında dünya vaziyeti şöyledir: Amerikan âyan meclisi 11 saat müzakereden sonra İngiltereye yardım lâyihasını kabul etti. Amerikada iki meclis vardır. Biri mümessiller meclisi diğeri âyan meclisidir. Yardım lâyihası önce mümessiller meclisinden geçmişti. Şimdi de âyandan geçti. Şimdi yapılacak iki şey kalıyor. Biri lâyiha âyandan tadile uğradığı için tadillerin tasdiki için mümessiller meclisine gitmesi lâzımdır. Ancak lâyiha evvelce kabul edildiğinden tasdik işinin bir formaliteden ibaret kalacağı anlaşılmaktadır.

Diğeri de Ruzveltin imza etmesidir. Ayanda 17 gündenberi salâhiyetlerin tahdidi için muhalifler çalışıyordu. Bir çok tadil teklifleri verilmişti. Fakat pek azı kabul edilmiştir. Lâyiha, Amerikanın üçlü pakta karşı verdiği cevaptır.

Lâyihanın kabulü Birleşik Amerikanın dünya harbine karışması demektir. Bu vaziyet karşısında mihver devletleri ilkbaharda Amerika yardımı yetişmeden evvel harbi bitirmek için bütün kuvvetile çalışacakları muhakkaktır.

Matsuoka'nın gelişi

Almanyanın Atlantik denizinde tayyarelerile ve tahtelbahirlerile faaliyete geçeceği sırada Japonyanın da pasifikte harekete geçmesi Almanya tarafından istenmektedir. Ancak Japonya Sovyetlerden çekinmektedir. Sovyetlerle bir ademi tecavüz paktı yapıldıktan sonra bu meselenin tetkik edilmesi mevzuu bahis olabileceğinden Matsuoka bunun için Avrupaya gelmektedir.

Vişiden istekler

Almanyanın Vişi hükûmetini de ilkbahar taarruzuna iştirake çalışmakta olduğu malûmdur. Vişi hükûmeti Almanya ile işbirliği yapmak için mütareke çerçevesi içinde Almanyaya yardımda bulunmaktan çekinmiyor.

Bir habere göre Fransız donanması Fransız ticaret gemilerine refakat edecektir.

İngiltere Fransa hakkında abluka tatbik etmektedir. Bu ablukaya Fransa da dahildir. Fransız ticaret gemilerine harp gemileri refakat ederse ne olacak? İngilterenin ablukada hassas olduğu da malûmdur. Bu haber doğru ise, İngiltere ile Fransanın arasının açılması demektir.

İngiliz - İspanyol anlaşması

İngiltere ile İspanya arasında vaziyet sağlamlaşmış görülüyor. Şimdi bazı eşya mübadelesi için bir mukavele imzalandığı bildiriliyor. Bu, İspanyanın mihverle işbirliği yapmamasını bildirme bahsinden ehemmiyetlidir.

Balkanlarda vaziyet

Balkanlarda yeni bir inkişaf yoktur. Macar radyosu Yunanistanın İtalya ile mütareke için Alman tavassutunu istediğini yazıyor. İtalya ve Yunanistan bunu tekzip ediyorlar. Alman askerlerinin Balkanlara gelişi İtalyan gazetelerini pek sevindirmiştir.

Yugoslavyada vaziyet

Yugoslav vaziyeti müphem olmakta devam ediyor. En yakın bir istikbalde üçlü pakta gireceği söylendiği gibi böyle bir vaziyetin muhtemel olmadığı da söyleniyor. En fazla mevzuu bahis olan mesele Almanya ile Yugoslavya arasında bir saldırmazlık mukavelesinin imzası haberidir.

İngiliz sefiri geliyor

Bulgaristandaki İngiliz sefiri Rendel bu sabah 11 de ayrılmıştır. Elçiye memurlar da refakat etmektedir. İngiltere Bulgaristan münasebatında vecih de bu suretle tamamlanmış oluyor.

Belçikada yiyecek vaziyeti

Belçikada yiyecek vaziyeti pek fenadır. Huver'in yiyecek gönderilmesi teşebbüsü İngiltere tarafından reddedilmişti. Bu teşebbüsün başka şekilde canlandığı ve Amerikadaki İngiliz sefiri tarafından bir beyaname ile yeniden reddedildiği haber veriliyor. Huver Belçikadaki gıdasızlığın tahminden çok fena olduğunu söylemektedir.

İşgal altındaki yerlere gıda gönderilmesi harbi uzatacağından İngiltere gıda vermemektedir.

Arnavutluktaki harekât

Arnavutlukta merkez cephesinde Yunan muvaffakıyetleri devam ediyor. Yunan ordusu Tepedelenin işgalini istihdaf eden bir tabiye kullanarak bu şehrin 8 kilometre şimali garbindeki Şindel dağının en hâkim tepesini ve beş kilometre şarkındaki Medikoland köyünü zaptetmiştir. Tepedelenin düşmesi yakındır. Bu suretle Avlonya yolu açılacaktır.

Afrikadaki vaziyet

Şimali Afrikada en süratli inkişaf eden harekât İtalyan Somalisinden cenubi Habeşistana doğru olan yürüyüştür. İngilizler bu bölgede beş günde 360 kilometre katetmişlerdir. Yani günde 70 kilometre gidilmiştir. İngilizler bütün İtalyan Somalisi sahillerindeki limanların iç Habeşistanla muvasalasını kesmişlerdir. İngilizlerin dünkü tebliğiHarardan da bahsetmektedir. Burası da zaptedilirse İtalyanların Cibuti ile de muvasalaları kesilecektir. Somali işine artık bitmiş nazarile bakılabilir.

Bir hamal tevkif edildi

İbrahim Halil adında bir hamal geçenlerde, demir tüccarı Kâmilin demirlerini Sirkeci istasyonundan taşırken, iki arabaya 2 bin kilo demir yüklemiş, Rüstem adında birisi vasıtasile satmıştır.

Hamal dün yakalanmış, adliyece tevkif olunmuştur. Demirleri satarak paraları cebine indiren Rüstem aranmaktadır.

İstanbul tramvaylarında tek bilet nasıl karşılandı?

Bir şişman gene bir kulp bulup şikâyete yol açtı

(Tramvaylar dünden itibaren tek kıta usulüne tâbi oldular. Yeni şeklin İstanbullular için iyi mi, kötü mü olduğunu tesbit etmek istiyen bir arkadaşımız, muhtelif semtlerde tam bir saat tramvayla dolaşmış ve duydukların tesbit etmiştir. Bu çok enteresan muhavereleri zevkle okuyacaksınız.)

* * *

Biletçi, kalabalığı yararak yaklaştı:

— Bilet, bilet alalım baylar..

Paramı uzattım:

— Neresi.. dedi demedi toplandı.

— Affedersiniz..

* * *

Bir yolcu on kuruş uzattı:

— Karaköy.. dedi

Biletçi gülümsiyerek:

— İsterseniz Şişlive gidiniz.. mukabelesinde bulundu.

Adamcağız bunun manasını anlamamış olacak:

— Hayır efendim, dedi, Şişli değil, Karaköy.

Biletçi aynı sükûnetle:

— İsterseniz Şişliye gidebilirsiniz. dedi.

Adam sert sert baktı. Kendisi ile alay edilip edilmediğini anlamak ister gibi biletçiyi bir daha süzdü.

Anlaşılan biletçi, şimdiye kadar nereye gideceğini bir türlü söyliyemiyen ve bu yüzden kendisini üzen yolcuların intikamını almak istiyordu.

Yolculardan biri izah etti:

— Yeni usul kondu, dedi. Usulü anlattı.

* * *

Bir kocakarı kontrole bileti uzattı.

Kontrol itiraz etti:

— Bu bilet eski..

Nine hiddetlendi:

— Ne eskisi, dedi.. Daha bir saat evvel aldım..

— Ama tramvaya binmiş. kullanmışsın..

Nine manalı manalı gülümsedi:

— Yaşıma bakma, dedi. Yeni usulü biliyorum. Bundan sonra tek bilet kullanılıyormuş. Şimdiye kadar çektiğimiz yeter. Biraz da biz rahatlıyalım.

* * *

Biri arkadaşına anlatıyordu:

— Hiç unutmam birader, diyordu. Bir gün Tepebaşında kalabalıktan bir türlü inemedim. Galatasaraya yaklaşırken kontrol geldi. Biletime baktı:

— Mıntakayı geçmişsin, yeni bilet alacaksın. dedi. Aldım ama içime işledi. Parası için değil, suçum olmadan cezaya çarpıldığım için....

* * *

Yine biri anlatıyordu:

— Her akşam mıntaka farkını kazanmak için Sirkeciden Eminönüne kadar yürüyor, tabii Sirkecide boş tramvayları kaçırıyor, Eminönünde bir yere sığa bilmek için dakikalarca bekliyordum. Bu yüzden bir defa oturmak nasip olmamıştı.

* * *

Bir şişman adam:

— Aman birader, diyordu. Şu birinci mevki yine sinir.. 10 kuruş uzatıyorsunuz. Biletçi:

— İki kuruşunuz var mı?.. diye beş kuruş veriyor. En rahatı ikinci mevki... .

* * *

Bu muhavereler şunu isbat ediyor ki: Yeni usul herkes için faydalı olmuştur. Eski bir mıntaka için bilet alanın, diğerlerinin aynı para ile birkaç mıntaka gitmelerinde gözü yok. İki mıntakayı bir biletle yapanlar tabii memnun.

Fakat şu şişmanın, yine bir şikâyet yeri bulmasına ne dersiniz...

**

Ehliyetnamesiz sinema makinistleri

15 marta kadar ehliyetname almazlarsa çalıştırılmıyacaklar

Belediye tarafından yapılan teftişlerde bazı sinema makinist ve muavinlerinin ehliyetnamesiz çalıştıklarş görülmüş, bunun üzerine sinema sahiplerine yapılan bir tamimde ehliyetnamesi olmıyan makinistler 15 marta kadar Fen müdürlüğünde imtihana girerek ehliyetname almaları aksi takdirde bu makinist ve muavinlerinin cezalandırılacağı bildirilmiştir.

Hariciye Vekili Ankaraya döndü

Biraderinin cenaze merasiminde bulunmak üzere şehrimize gelen Hariciye Vekili Şükrü Saracoğlu, dün akşamki ekspresle Ankaraya avdet etmiştir. Vekil, Haydarpaşa istasyonunda mutad zevat tarafından uğurlanmıştır.

TRAMVAYLARDA YENİ TARİFE DÜN TATBİKA BAŞLANDI

Aktarmalı biletler 4 nisanda

Tramvaylarda yeni ücret tarifesinin tatbikine dünden itibaren başlanmıştır. Dün birinci mevki tramvaya binenler nereye giderlerse gitsinler 7 ikinci mevkie binenler de 5 kuruş vermişlerdir. Diğer taraftan aktarmalı bilet hazırlıklarına devam edilmektedir. Bu biletler dört nisandan itibaren tatbik mevkiine konacaktır.

Aktarmalı biletler yeni karara göre bir gün için muteber olacak. Aktarmalı biletlerde aktarma merkezleri ve binilen yerler işaret edilecektir. Biletler üzrind aym 31 e kadar günleri gösteren rakamlar bulunacaktır. Aktarmalar yalnız gidiş istikametinde muteber olacaktır. Aktarmalı biletlerde iltisak noktaları ile bitiş noktaları işaretlenecektir. Tesbit edilen aktarma merkezlyeri şunlardır. Taksim, Harbiye, Beyazıt, Karaköy, Eminönü, Aksaray, Fatihtir.

Aylık pasolara gelince; bu pasolar resimli ve pullu olacaktır. Pasolar altı ayda bir değişecektir. Yalnız her ay ücret verildikten sonra pullanacaktır. Pasolar her aym dördünde değişecektir.

Birinci mevki pasolar ayda 840, İkinci mevki pasolar 600 kuruştur. Şebekeler her tarafa muteber olacaktır. Aylık paso şeklindeki şebekeler birinci mevki 480, ikinci mevki 240 kuruştur. Pasolar ve şebekeler bu ücretle bir ay istediği kadar seyahat edebilecektir.

Alman denizaltılarına karşı Bisküit gemiler

Vaşington, 1z (A.A.) — Salâhiyettar bir mahafilden öğrenildiğine göre ödünç verme ve kiralama projesi kanuniyet kesbeder etmez İngiltereye süratle yardım etmek üzere plânlar hazırlanmıştır. Bu arada Alman denizaltı harbine karşı koymak üzere İngiltereye "bisküvit gemisi,, adı verilen seri gemilerden mühim miktarda gönderilecektir .

Peten Seyahate çıkacak

Vişi, 10 (A.A.) — Mareşal Petenin yakında Savoie'de ve Fransanın doğu - cenup bölgesinde bir seyahate çıkacağı öğrenilmiştir.

Ne Demeli ?

(Peşin) in manasını bilmiyen yoktur; fakat bu manada yine (peşinen diyen ve yazanlar görüyoruz. (Peşinen), dilimizde Arab ve Fars kaidelerinin yaşadığı günlerde bile yanlışlığı bilinen kelimelerdendi. (Farisi bir kelime Arabi bir edat kabul etmez) denirdi. (Peşinen) dememeli, (peşin) demeli.

Tarihten:

"Ferah,, ya

İstanbul ne yangınlar gö tür. Meşhur Londra ve N yaktığı Roma müstesna bulun yangınlarına eş bula nız. Bir vakitler merak Fatihin İstanbula girişind Beyoğlu yangınına kadar bulun başından geçen o nem günlerini, tarih ve sayfalarında toplıyarak bul cehennemi" başlığı yine Vakit sütunlarında 50 - 60 tefrikada toplan O tefrikalarında, Halıçte yarak Marmara sahillerin ten yangınların meraklı ve latan taraflarını yazarken rim ürpermişti. Ferah'ın şında bambaşka bir mana dır. Ferahla beraber bir tarihinin birçok hatıraları kânlarını kaybettiler.

Tiyatro tarihimizin birk tırıcı alalım:

"İşte bu aralık sanat (Türk tiyatrosu) ile (Yeni ne) ve (Darülbedai) ara âdeta köşe kapmaca oynuy dı. Türk tiyatrosu Ferah rosu binasında temsilleri vam ediyordu. Fakat orad leşmelerine fırsat kalmadı rah tiyatrosu tekrar Darü namına kiralandı. Türk rosu da ramazan üstü yere lınca yenidan Darülbedaye haka mecbur oldu. O sene zan temsilleri pek parlak Şadinin şöhreti, Donanma si, Sekizinci gibi piyeslerle bütün arttı."

Türk sahnesine beşiklik pan bu binanın daha eski rine ait bir çok hatıraları dır. "Ferah" deyince bir li artistler gözümüzde can "Ferah" deyince bir çokla çocukluk günlerinin tatlı h larını bir daha v sa lar.

Şimdi orası bir enkaz haline geldi. Yerine daha zam binalar yükselebilir. "Ferah" tarihi bir devir v ğı için daima yaşıyacaktır.

Oradan geçenler:

— Burada Ferah tiy vardı.. d yecekler.

N.

Japon Hariciye N

Berline gelecek

Şanghay, 10 (A.A.) — Japon riciye nazırı Matsuokanın, S Hindiçinli anlaşması imza edil sonra Berline hareket edecek edilmektedir.

Matsuokanın seyahatini kısm yare ile yaparak Hitleri Uzak cereyan eden hâdiseler hakkın vir etmek üzere, şimdiden Alm ya hareket etmiş bulunan Alm yük elçisi Ott'dan daha evvel varması muhtemeldir.

Mısır Başvekil

İngiliz dostluğunda memnuniyetini bildi

Kahire, 10 (A.A.) — ram gazetesine beyanatta nan Mısır başvekili Hüseyin rı paşa, B. Edenin Kahireden giltere ile Mısırı alâkadar siyasî ve iktısadî meseleler kında müteaddit görüşme bulunduğunu söylemiştir. Bu rüşmeler dostluk ve karş anlayış havası içinde cereyan miş olup neticeleri mümnun man gelince bildirilecektir.

B. Edenin İngilterenin M dan yördüğü yardım için te kürlerini ifade etmesine mü bil Sırrı Paşa da İngiltere müttefikine yaptığı karşılı yardımdan dolayı teşekkür miştir.

Fransız-Hindiçi

Japon anlaşması bu

Tokyo, 10 (A.A.) — D ajansı bildiriyor:

Fransız büyük elçisi B. A ne Henry hariciye nazırı B. M suokayı ziyaret ederek Fran Hindiçinisi ile Siyam arasın ihtilâfa nihayet veren anla nın imzasına ait hususları gö müştür. Anlaşma bu akşam yarın imzalanacaktır. B. Mat oka Fransız büyük elçisiyle lâkatından evvel imparator zakerelerin son safhası hak da izahat vermiştir.

Türklerde milli kadın kıyafetlerine gelince: Hiç tereddüd edilmeksizin iddia edilebilir ki bunlarda en nazar çekici ve en gönül avlayıcı kıyafetlerdi. Hal ve vakti müsaidce alle kadınları, iç çamaşırı olarak, hemen daima ince ipekli gömlekler giyerlerdi. Bu ipekliler yerli kozalardan çekilen ipeklerle ev tezgâhlarında dokunur ve bir çok kasabalarda bir çok alleler bu yüzden geçinirdi. Bu gömlekler, sahibinin kollarını tâ dirseğe kadar çıplak bırakacak şekilde bol ve geniş kollu olur ve gerek kolların kenarları, gerek boydan boya etek yine ipekten işlenmiş el oyalariie süslenmiş bulunuyordu. Gerdanı kâfi derecede açık bırakan yaka, sahibinin malî ve içtimaî vaziyeti ile mütenasib kıymette bir mücevherle iliklenirdi. Bu ince gömlek, topuklara kadar düşen yine ipekten bol bir şalvarın üstüne düşerdi.

Şalvarlar için daha ziyade canlı renkler seçilir ve bunlara yüksek kıymette kumaşlar tahsis olunurdu. İç gömleğinin üstüne de yine topuklara kadar inen ve diba gibi, damiska gibi, canfes gibi zamanın çok kıymetli ipeklilerinden dikilmiş entariler giyilirdi. Bunlar vücudun tekmil hatlarını belirtecek şekilde dar ve önden sık düğmelerle bele kadar ilikli ve uzun kollu, üç etekli olurlardı. Bu entarilerde bol sırma işlemeler, sırma kaytanlar kullanılır ve yine sahibinin malî kudretine göre düğmeler, bilhassa yüksek ailelerde, inciden, elmastan olurdu.

Türk kadınlarında bele bağlanan kemer de yüksek ziynet eşyasından biri idi. Bunların elmaslarla, incilerle ve buna mümasil kıymetli taşlarla süslenmiş çok yüksek kıymet arzedenleri olduğu gibi daha sadeleri de bulunur ve göbek hizasında bu kemerler yine kıymetli ve nadide taşlarla süslü tokalarla bağlanırdı. Kadınlar ayaklarına evlerinde daima deriden veya satenden dikilmiş topuksuz terlik giyerlerdi.

ÜÇÜNCÜ Sultan Mehmedin Sünnet Düğünü

Yazan. H. U.

— 15 —

Bu terlikler çok sanatkârane bir şekilde sırma ile yaldızlı pullarla işlemeli olur ve bu terlikçilik, bilhassa İstanbulda, vaktiyle büyük bir sanatkâr zümresine maişet vasıtası olurdu.

Türk kadınlarının en çok itina ettikleri, baş tuvaletleriydi.

Uzun saçlı Türk kadınları saçlarını ince örgülerle arkaya atarlar ve bu örgülere de incili kurdelâlar bağlarlardı. Önde ve yanlarda zülüfler bırakırlar ve bunlara çehreyi güzelleştirecek şekiller verilerek üzerine de kalpak giyerlrdi. Başa nazaran küçük olarak yapılan bu kalpaklar saçların üstüne yan bir vaziyette oturtularak saç tuvaleti ile ahenktar bir hale konulurdu. Bunlara (hotoz) denirdi; kışlıklar ayrı, yazlıklar ayrı olur; kış hotozları kadifeden, yaz hotozları da ince ipekli kumaşlardan dikilirdi.

Hotozların etrafı zevke ve yine malî istitaate göre çiçeklerle, kıymetli taşlarla ve iğnelerle yer yer süslenir ve bunun için sırmalı, ipekli çevreler de kullanılırdı.

Kadını çok muhteşem gösteren bu baş tuvaletinin çok sade ve çok basit şekillerine bugün de aşiret kadınları arasında rastlanmaktadır. Türk kadınları bu kıyafeti kışın; nadide ve kıymetli kumaşlara kaplanmış kakım, samur ve zerdeva gibi kürklerle ikmal ederlerdi. Bu kürklerin kolları daima dirsekten yukarıda olurdu.

Türk kadınları sokağa çıkarken vücudu her tarafından topuklara kadar kaplayan uzun kollu feraceler giyerler ve başlarını, yüzlerini yaşmak denilen ince ipekli bir örtü ile örterlerdi.

Umumî surette eski Türklerde gerek erkek, gerek kadın kıyafetleri çok mükellefti ve çok masrafla meydana gelirdi.

Kadın ve erkek libası için kullanılan kumaşların iyi cisten kıymetli kumaşlar olmasına çok dikkat edilir ve hattâ çok defa manasız bir ziynet ve süs yarışı bir çokları için istitaat haddini aşardı. Onun içindir ki herkesin istitaati ve takati fevkinde tekellüfe gitmemesi ve yüksek kıymette kumaşlarla sülü libaslar giymeye heves edilmemesi tavsiyesile zaman, zaman padişah iradeleri çıkartılmıştı.

Haziranın on birinde başlayıp sonuna kadar, on dokuz gün devam etmiş olan esnaf alaylarının geçişi esnasında da düğünün ne diğer eğlentilerine, ne ziyafetlerine, ne de gece şenliklerine küçük bir sekte ârız olmuş değildi. O koca meydanda günün her saati ayrı bir eğlentiye tahsis edilmek suretile düğün günleri birer, birer proğramlanmış, plânlanmış ve hem misafir ağırlamak, hem de halkı eğlendirmek hususlarında küçük bir intizamsızlığa ve lâkaydiye meydan vermiyecek tedbirler tamamen ve en ufak bir şikâyete hak vermiyecek şekilde alınmıştı.

(Arkası yarın)

Politika:

Almanyada Yahudilerin kıymetlendirilmesi

Berlinden gelen bir habere göre, Börsen Zeitung gazetesi Yahudilere fazla miktarda iş verildiğinde olduğunu yazmaktadır. Nazilerin belkemiğini Yahudi düşmanlığı teşkil ettiğine göre uzun zamandır büyük tehlikedeydiler, tehdidler, tehcirler, nakiller, hülâsa, insan hakkını kaybetmiş olan Yahudinin Almanyada kıymet kazanması ilk bakışta hürriyetini tahrik eder. Ne olur? Neden ve niçin? Yahudi düşmanlığı birdenbire ortadan kalkıyor.

Hadise basittir. Almanyada Yahudi düşmanlığı senelerdenberi bir, bir itikat gibi gözükmesine rağmen din ve itikadın da olduğu sosyal bir hâdiseden ibaret bir şey değildi. Alman sosyalizmi hüküm süren muayyen şartlardaki Yahudi düşmanlığını Yahudiler hakkında kararlar alan Almanların mütalaaları, ideolojik esleri ile değil, bizzat hâdisenin mantığı ile tetkik etmek iktiza eder.

Almanyada yahudi meselesi yalnız harp sonrasının meselesi değildir. Büyük Harpten önce de bu bir mesele mevcuttu. Zaman zaman hâd bir şekil alır, zaman zaman uykuya yatar, zaman zaman Yahudi bir kıymet telâkki olur.

Almanyada Yahudiliğin üstün kıymet kazanması 1871 den sonra olur. Bu tarih Alman ekonomisi için mühim bir dönüm noktasıdır. Almanlar den itibarendir ki Almanya imparatorluğu kurmuş, modern ikti cihazını tesis etmiş, bu modern cihazla dünya pazarlarına çıkmıştır. Fransayı mağlûp eden ve Almanyası memleket içinde olan, memleket haricinde olan büyük bir iktısadî faaliyetin merkezi olmuştur.

O zamana kadar Almanya Amerika'ya bir hayli yekûn tutan mal ihraç ederken bu muhaceret durmuş, nüfus birdenbire yükselmiş ve iş hayatı eleman aramaya bir tempo ile inkişafa başlamıştır.

Hâdise bu zamanda imparatorluğun iktisadi cihazında Yahudi mühim bir rol almıştır.

Bir defa Alman kültürüne sahiptir. İş adamıdır. Almanyanın ehemmiyet vermediği sahalardaki mühim ticaret işlerini başarmaktadır. Ucuza çalışmaktadır. Zahmetlere katlanarak bütün dünyayı dolaşmaktadır. Kayser Almanyasının ihtiyacı olan elemanlara büyük ihtiyacı vardı. Diğer taraftan Almanyanın en iyi idare eden Yahudisi idi. Bu suretle Almanya modern kapitalist faaliyette Yahudi'yi kıymetlendirdi.

Hâdiseler Büyük Harpten sonraki devrede Almanyanın nüfusu ile iş kabiliyeti arasındaki nisbeti muhafaza edemedi. Almanyanın bir nevi sanayi ve iş tasfiyesi yapması devrine tesadüf ettiler. İlk plânda Yahudi geldiler. Çünkü Yahudi hem yabancı idi, hem de kapitalin kalite ifade eden unsurları elinde idi. Binaenaleyh Almanya müstemlikesini kaybedince Yahudi istismar ettiler, bugün:

I — Almanya geniş topraklarında yayılmıştır.

II — Almanya harp içindedir. Bütün kuvvetlerini harp sahasına sevketmektedir.

III — İktisadi faaliyeti idame bakımından ucuz işçi tedarik etmektedir.

Yahudi bu şartlar içinde yeniden bir iş kuşu olarak meydana çıkmaktadır. Tabii bu defaki kıymetlendirme Alman kapitalinin Yahudiye teslimi şeklinde değildir. Ihtiyaç olduğu iş kuvvetini onlardan bol bol temin etmektir.

Bugünkü Almanya yarın Kayser Almanyası manzarasını alırsa o zamanda Yahudinin daha başka şekilde kıymetlendirileceğini beklemek lâzımdır.

SADRİ ERTEM

Emniyet İkinci Şube yeni müdürü geldi

Müddet bulunan İstanbul Emniyet Müdürlüğü İkinci Şube Müdürlüğüne tayin olunan Bor kaymakamı Turhan Başkaya dünden itibaren yeni vazifesine başlamıştır. Kendisine muvaffakiyetler dileriz.

Şehir Haberleri

Alman menşe'li kumaşları ingiliz malı diye satan Suraski müessesesi murakabe komisyonunca adliyeye veriliyor

Fiyat murakabe komisyonu, dün de mutad toplantısını yapmıştır. Komisyon ruznamesinde 23 mesele vardı. Komisyon, bütün bu mevzuları incelemiş, bazıları hakkında kararlar vermiş, bazılarının tetkikini de diğer celsele bırakmıştır.

Dün tetkik edilen meseleler arasında Suraski firmasının mal menşe'ini yanlış söylemek üzere giriştiği hareket vardı. Bu müessese, Alman menşeili kumaşları, İngiliz malı diye satarak halkı iğfalden suçludur. Mesullerin adliyeye verilmesi karar altına alınmıştır.

Beşiktaşta bir bakkalla tezgâhtarı tevkif edildi

Beşiktaşta "Aile Kileri" adlı bakkaliye dükkânı sahibi Osman ile tezgâhtarı Kerim, Naime ve Behice adında iki kadına 50 kuruşa satmaları lâzımgelen beyaz peyniri 60 kuruştan 250 gram satmışlar, yakalanarak asliye ikinci ceza mahkemesine verilmişlerdir.

Mahkeme suçlular hakkında tevkif kararı vermiş ve muhakemeyi karar için başka bir güne bırakmıştır.

Bundan başka Sultanhamamında tuhafiyecilik yapan Yako Bahar adında bir musevi de, Motola adında bir tuhafiyeciye sattığı malların faturasına malın cins ve evsafını yazmamak suçundan aynı mahkemeye verilmişti. Mahkeme, dün, Yako Baharı 25 lira para cezasına mahkûm etmiştir.

10 bin çuval kahve Port Saitte bekliyor

Portsaide 10 bin çuval kahve geldiğini yazmıştık.

Bu kahvelerin martın 18 inde memleketimize müteveccihen yola çıkarılması mukarrerken icap eden tahmil müsaadesinin verilmemesi yüzünden bu mallar elân Portsaidde beklemektedir. Ne zaman yola çıkarılacağı da belli değildir.

Kahve ithalât birliği bu malların ancak deniz tariki ile getirtebileceğini alâkadarlara bildirmiştir. Zira, kara yolile getirtildiği takdirde tren navlun ücretlerinin kabarık bir yekûna baliğ olması neticesinde kahve maliyet fiyatının pek yüksek olması ihtimali vardır.

Cezalandırılan dükkân sahipleri

Yapılan teftişler neticesinde, Kadıköy, Erenköy semtlerinde altı, Eminönünde iki, Beyoğlunda beş dükkân olmak üzere, on üç dükkânın pazarlıksız satış kanununa muhalif olarak pazarlık suretile satış yaptıkları tesbit edilmiş ve hepsine daimî encümen kararile 5 - 20 lira arasında para cezası kesilmiştir. Bu dükkânlar aynı şekilde kanuna muhalif hareket ettikleri takdirde dükkânları birer hafta kapatılacaktır.

* Belediyece yapılan teftişlerde altı ayda 70 ceza zabıtı tutulmuş, bu zabıt sahipleri hakkında kanuni muamele yapılmıştır.

İştiha ilâcı yerine

Süblime içen kız öldü

Kumkapıda oturan Serkis'in 18 yaşındaki kızı Ramelza dün akşam içmekte olduşu iştah ilâcı yerine süblime içmiş, zehirlenerek hastahaneye kaldırılmıştır. Genç kız burada biraz sonra ölmüş, tahkikata başlanarak cesedi morga kaldırılmıştır.

Dünkü ihracatımız

Dünkü ihracatın yekûnu 300 bin liradır. Almanyaya yaprak tütün ve fındık satılmıştır.

İdman şenliklerine hazırlık

Beden öğretmenleri dün toplantı yaptılar

19 Mayıs idman şenlikleri programı üzerinde görüşmek ve şimdiden hazırlıklara başlamak üzere beden öğretmenleri dün halkevinde bir toplantı yapmışlardır.

Toplantıda her okul beden öğretmeni şenliklere iştirak edecek olan talebelerini on beş marttan itibaren yetiştirmiye başlıyacaktır. Bu yıl şenlikler geçen yıl olduğu gibi Üniversite, Lise, Muallim mektepleri, sanat okulları ve spor klüplerinin iştirakiyle Fenerbahçede, orta okulların iştirakiyle de Şeref stadında olmak üzere iki sahada yapılacaktır. Şenliklere bu yıl 3000 talebe iştirak edecektir.

Okullar 19 ve 20 Mayıs günleri tatil edilecektir.

Tünel seferlerinin tahdidi meselesi

Tünel seferlerinin tahdit edileceği hakkında bazı gazetelerin yaptıkları neşriyat doğru değildir. Tünel bugün daha dört ay sefere devam edebilecek vaziyettedir. Tünel İdaresi İsviçreye, İngiltereye kayış ısmarlamıştır.

Florya plâjları ihale ediliyor

Florya plâjları önümüzdeki çarşamba günü ihale edilecektir. Bu hususta hazırlıklar ikmal edilmiştir.

Halıçte bir motör hasara uğradı

Dün sabah saat yedide Haliçte bir deniz kazası olmuştur. Kaza neticesinde 6 tonluk Ördek motörü, sancak baş bodoslamasından hasara uğramıştır. Motöre çarpan Haliç idaresine ait 11 numaralı vapura bir şey olmamıştır.

Tramvaya binerken düşüp yaralandı

Feriköyünde oturan Demizan Sıvacı adında birisi, dün Galatada Necatibey caddesinde tramvaya binerken tramvay hareket etmiş, yere düşerek başından ağır surette yaralanmıştır. Yaralı Beyoğlu hastanesine kaldırılmıştır.

Yün çalan bir genç tevkif edildi

Gebzeli Mustafa oğlu Şazi adında 17 yaşında bir genç, Galatada Kalafat yerinde bir ardiyenin deniz tarafından içersine girmiş ve 50—60 kilo ağırlığında yün çalmıştır.

Ertesi günü bunları Elâzıktan getirdiğini söyliyerek Mısırçarşısında 97,5 liraya satarken yakalanmış, adliyeye verilmiştir.

Görüp düşündükçe:

Amerikan yardımı

Aylarca süren müzakerelerden, dünyayı fikir çalkantıları içinde bırakan, dedikodulardan sonra, nihayet Amerikan yardımı, söz olmaktan çıktı.

İlk hızda, bir milyar dolarlık harp vasıtası verecek. Bir milyar dolar nedir? Bunun karşılığı nasıl bir yığın, ne türlü bir dağ teşkil eder? Bilmiyorum! Fakat mesele yıldızlar âlemine çıkmadıkça, milyar, dünyanın bugün tanıdığı en yüksek rakamdır. Şimdiye kadar hiç bir servetin "milyar" dışında bir hesapla ölçüldüğünü duymuş değilim.

Bugün, dünya piyasasında en itibarlı para "dolar" olduğuna göre, onun milyarlık verimi de, akıllara zarar bir yekûn teşkil eder, sanıyorum.

Avrupada harp başlıyalı, bir buçuk sene oluyor. Bu kavganın koptuğu daha ilk günde, Amerika, düşünüşünü saklamamış ve "Demokrasi" yi yeryüzü için elzem bir varlık saydığını söylemişti.

Bu hüküm, nüfusu yüz milyonu geçen koskoca bir dünya parçasında kaynıyan bir heyecanın ifadesi idi. Bu heyecanın bir gün kabından taşması beklenebilirdi.

Nitekim, başka başka kanallardan, hususî müesseselerden, şahıslar elinde bulunan fabrikalardan yapılan yardımlar, bir yandan devam edip dururken, nihayet işte şimdi, bu yardım, bir devlet ve millet borcu haline gelmiş bulunuyor.

Amerika, altmış bin fabrikası, cihanın altın mahzeni bankaları, fenne korkunç bir tekâmül veren dehâsı, hiç bir şey karşısında sarsılmaz temkinli iradesiyle yardıma koşuyor.

Bugün, artık Amerikayı, Avrupa harbine uzaktan bakan bir devlet gibi değil, Avrupa harbine servet kaynaklariyle birlikte kan damarlarını da bağlamış bir millet gibi düşünmek gerektir.

"Yeni Dünya" nın kendine mahsus kanunları, âdetleri, şahsiyetleri ve bu şahsiyetlerin hudutsuz salâhiyetleri vardır. Bunların müsbetleri de, menfîleri de bizleri şaşırtır.

Yardım sözünün ortaya çıkışı ile o yardımın tahakkuku arasına giren zaman işte hep şu yukarıda saydığım sebeplerden ileri geliyordu.

Fakat nihayet kuvvetli bir adam, hem halk tarafından, hem iktidarı ellerinde tutanlarca sevilen bir baş, bütün o engelleri dev nüfuzuyla yıkıp çiğnedi. Eline dünyayı yerinden oynatacak bir salâhiyet manivelâsı aldı.

Kim ne derse desin, Avrupada şahıslarla ayakta duran, şahısların çizdiği mahrekler etrafında dönen bir idare sistemi, artık daha uzun zaman yaşıyamaz.

İnsan yaradılışının, hayat kanunlarının, fikir düsturlarının biribiri ardınca baltaladığı keyif sistemleri, bu korkunç manivelâ ile fırlatılıp atılacaktır. Fikre, vicdana ve tabiî insan haklarına çöken geceler, çok sürmez.

Hakkı Süha GEZGİN

GÜNDEN GÜNE

Ecnebi endişesi

BİR gazeteci arkadaşımız Eyübün ve Eyüp vapurlarının pek kötü bir halde bırakıldığından bahsederek "ecnebilere karşı mahçup düştüğümüzü" yazıyor.

Eyübü imar edecek olsak bile, her halde hususiyetini muhafazaya mecburuz. Servileri söküp, yerine kübik apartımanlar inşa edersek "Eyüp efsanesi" namına güneş penbeliğinden başka ne kalır?.. Fakat temizliğe, güzelliğe itina etmemiz zarurîdir... Eyüp vapurlarına gelince, keza... Şahrin o köşesinde, nisbeten mütevazı bir halk oturuyor diye, seyrisefer vasıtalarını gelişi güzel bırakmak elbette doğru olamaz.

Lâkin doğru olmıyan bir cihet varsa, o da, bu noktalardan şikâyet eden gazeteci arkadaşımızın görüş tarzıdır. Biz, şehrimizde görülen bu ihmalleri, arkadaşın söylediği gibi, "ecnebilere karşı mahçup düşeceğiz" diye değil, "kendi nefsimize hürmet" bakımından tamir etmeliyiz.

Bu memlekette intizam ve güzellik içinde yaşamıya, ecnebiden evvel, bizim hak ve mecburiyetimiz var.

HİKMET MÜNİR

Yirmi yıl evvelki Vakıt

11—3—921

Anzavur çetesi dağıldı

Gelen haberlere göre, Anzavur çetesinin müzmahil ve perişan bir surette dağıldığı ve merkumun meçhul bir mahalde ihtifa ettiği bildirilmektedir. Bigada sükûn avdet etmiştir. Bütün ahali hükûmete karşı ibrazı sadakat eylemişlerdir.

Radyo

11-3-1941

8.03	Ajans.	18.30	Konuşma.
8.18	Hafif parçalar.	18.45	Çiftçinin saati.
8.30	Konuşma.	19.00	Kemanla ikinci devre.
8.35	Proğramın devamı.		Âlem.
8.45	Ev kadını.	19.30	Ajans.
		19.45	Fasıl heyeti
12.33	Türkçe plâklar.	20.15	Radyo gazetesi.
12.50	Ajans.	20.45	Orkestra.
13.05	Türkçe plâklar.	21.30	Konuşma.
		21.45	Küme heyeti
13.20	Karışık program	22.30	Ajans.
		22.45	Dans muziği.
18.03	Cazband.		

İMSAKİYE	Salı 11 Mart		Çarşamb. 12 Mart	
	Sefer: 12 Kasım: 124		Sefer: 13 Kasım: 125	
Vakitler	Vasati	Ezanı	Vasat	Ezanı
Güneşin doğuşu	6.19	12.08	6.17	12.05
Öğle	12.24	6.13	12.24	6.11
İkindi	15.42	9.31	15.43	9.30
Akşam	18.11	12.00	18.12	12.00
Yatsı	19.41	1.30	19.42	1.30
İmsak	4.40	10.29	4.38	10.26

Altın fiyatı

Altın fiyatları yükselişini muhafaza etmektedir. Dün de bir altının fiyatı 24 liraydı.

— 19 —

Esrar ve maceralarla dolu zabıta romanı

Kanlı Bebek

Yazan: Gaston Löru *Çeviren:* M. ACAR

Kristin elimi birdenbire bıraktı. Sanki bu ateş elini yakmıştı. Fakat o da hareketinin pek anî olduğunu takdir etti ve buna bir mazeret göstermek ister gibi:

— Markiz geliyor...

Dedi. Ben hiç bir şey duymamıştım. Markiz beyaz kürkü içinde bir hayalet gibi gelmişti. Yüzünde insanı endişelendiren ufacık bir tebessüm vardı. Bu harap çehre boyası uçmuş eski bir tablodan farksızdı.

— Nasıl, kalıyor musunuz?.. Mösyö Benedik Mason?..

Evet.. Kaldım.. Onların istediklerini yaptım. Artık daima aralarında bir üçüncü olarak bulunacağım.

VII

1 Haziran. Bugün Markiyi gördüm. Bu hakikaten mükemmel bir fanî. Fakat ben evvelce de kendisinin fotoraflarını görmüştüm. Bu tesadüf oldukça garip bir hâdise teşkil ettiği ve bilhassa Markizin fikrî durumunu biraz aydınlattığı için buraya nakletmeden geçemiyeecğim.

Karşılaştığımız zaman Kristin yoktu ve bu şekilde yalnız kalmış olmamız da benim hiç hoşuma gitmedi. İkinci defa olarak Marki dö Kultrey'in otelinde bir canlı mahlûka rastlıyordum. Hakikaten bu evde kedi, Sangor ve Sing Sing'den başka canlı mahlûk görülmüyor. Bense bunların hiç birini hesaba katamıyorum.. O gün yine hiç bir şeye dokunmak cesaretini gösteremeden etrafıma bakmıyor ve duvardaki dört levhayı tetkik ediyordum. Henüz bana bir iş vermemiş olduğu için sabırsızlanmaktaydım. Marki yapacağım işler hakkında her halde izahat verecekti. İşte ben bu izahatın verilmesini bekliyerek etrafıma göz gezdirmekte devam ediyor ve bilhassa Kultrey sülâlesinin erkek simaları olan dört şahsın resimleri üzerinde duruyordum. Bu dört kişi de biribirlerine o kadar benziyorlardı ki... Aile arasında bile bu kadar benzerlik doğrusu garibime gitti.

Markiyi yalnızca bir kere ve otomobilin içinde pek az görmüş olduğum için çehresi hakkında kat'î bir fikrim yoktu. Bunun için onun da babasına, büyük babasına, veya büyük babasının babasına benzeyip benzemediğini gözden geçiremedim. Bu birkaç portre bir asırlık Fransız tarihini gösteriyordu. Bu kadar tarihî resimleri toplıyan bu aile salnounda bence bir tek resim eksik bulunuyordu. Nihayet bu fikrimi yüksek sesle şöyle ifade ettim:

— Burada Jorj Mari Veusan'ın resmi noksan.

Dedim ve daha sözümü bitirmiye zaman kalmadan arkamda bir ses:

— O da buradadır.

Diye cevap verdi. Döndüm ve Markizle karşılaştım.

Her zamanki gibi kürklere bürünmüştü, eğildim, selâm verdim.

— Yoksa onu görmüyor musunuz?

Diye biraz sertçe sordu. Ben hayret etmiştim. Fakat beni daha ziyade hayrete düşüren onun bu suali soruş şekli idi. Çünkü gözleri büyümüş, yüzü acaip bir mana almıştı. Sanki bir rüyada imiş gibi konuşuyordu.

— Nerede?

Diye sordum. Parmağiyle duvardaki dört resmi işaret etti..

— Hangisi?

Diye daha büyük bir hayretle sordum..

— Hangisi olursa olsun..

Diye bir nefeste cevap verdi. Ve sanki büyük bir gayret sarfından sonra kuvvetsiz kalmış gibi, bitap kendini bir koltuğa bıraktı.

İşte tam bu sırada kapı açıldı ve Marki içeriye girdi.

Bilmiyorum, karısını gördü mü, yoksa görmedi mi?

Fakat öyle zannediyorum ki görmedi, göremedi. Çünkü Markiz öyle bir şekilde koltuğa gömülmüştü ki ancak dikkatle bakıldığı zaman görülebilirdi. Esasen salon da loştu. Markiz hiç bir hareket yapmadan koltuğunda oturuyordu.

Kocası yanımızda kaldıkça o da bu koltukta son nefeslerini veren küçük bir hayvan gibi hareketsiz kaldı.

Marki ile karşılaştığım zaman Markizin ne kadar haklı olduğunu anladım. Hakikaten Marki Jorj Veusan bu dört tablonun her birine ayrı ayrı benziyordu.

— Oh, her halde Mösyö Benedik Masson ile görüşüyorum değil mi? dedi. Evet.. Sizi burada gördüğüme bilseniz ne kadar memnunum.. Matmazel Narber bana daima sizden bahsederdi. Şimdi kıymetli zamanlarınızın bir kısmını olsun bana hasretmiye karar verdiğinizden bilseniz size ne kadar minnettarım.. Göreceksiniz ya, burada sizi alâkadar eden pek çok iş vardır.

Marki muttasıl konuşuyordu:

— Kultrey ailesine ait resimleri seyrediyordunuz, demek... Mükemmel doğrusu. Maamafih doğrusu seyretmiye değer resimlerdir. Bunlar hayatlarında hiç de fena insanlar değillermiş ama, işte bir kere adları kötü çıkmış. Bu sebeple kendilerini pek sevmiyorum. Güzel bir aile serisi değil mi? Bizim ailemizin parolası: "Mantıktan daha ileri" dir.

Güzel bir düstur değil mi? Bizim her hareketimizde, iyiliğimizde veya kötülüğümüzde, daima mantığın, muhakemenin yeri vardır.

Bundan sonra Marki ailesinden bir müddet bahsetti ve bu arada büyük babalarından birinin bir cinayetini de arada anlatarak bunun aziz düsturları olan mantık ve muhakemeye ne kadar uygun olduğunu tebarüz ettirdi. Yalnız burada bir şey nazarı dikkatimi calbetti. Sözünü bitirirken:

(Devamı var)

Okuyup Geçerken:

Bir müdafaa, bir sitem

Doktor Rıza Nurun günlerce süren karşılığı, bilmeyiz, (Vâ-Nû) yu tatmin etti mi?

Bizce (Ali Veli) ne derse desin, 20 nci asır lârusunda Rıza Nur maddesine fazla yer verilmiştir diye Rıza Nuru çekiştirmek haksızdır.

Rıza Nur buraya giren malûmatı ben yazmadım, diyor; biz yazmış olduğunu farzedelim: Bundan Rıza Nura nasıl bir muahaze hissesi ayırabiliriz? Bir lûgatin bir ansiklopedinin yazı heyeti, kendi kitabının çerçevesini tayin ve yazılanların hıhhatini temin etmekten ve alacağı maddeleri kitabın umumi ahengine uydurmaktan yine kendi mesuldür.

Rıza Nur bu Ansiklopedinin yazı heyetinde olmadıkça ancak bir suretle mesuliyete iştiraki düşünülebilirdi: Bu malûmatı kendisi, olduğundan başka türlü yazmışsa... Fakat filân ve falan şahsa ait malûmatın da bu kitaba kendisi ile beraber veya kendisininkine uyan bir ölçü ile kabul edilmemesinden Rıza Nura ne?

Ortaya atılmış bir davada bu da bizim görüşümüz...

Şimdi bunun yanında bize bir muahaze değilse bile bir sitem hakkı veriyor sandığımız başka bir kalem sahibi görüyoruz: Bir (Hatırat) neşreden Ahmet Reşid (H. Nâzım).

14 yıl İkinci Abdülhamidin mabeyn kâtiplibini yapmış, dahiliye nazırlığına kadar bir çok resmi veya hususi mevkiler işgal etmiş bir zatın hatıralarını yazması ve yazdığını da neşretmesi ancak memnuniyet ve teşvik ile karşılanır; fakat şimdiye kadar okuduklarımızın çoğu "hatırat" değil belki "muhatarat" dır: Abdülhamidin kendini ve harici siyasetini müdafaa ve bermutad İttihad ve Terakkiyi muahaze eden bir (Şehrah) makalesi... Hem o kadar ki; Abdülhamid olsaydı ondan miras aldığımız yerler bugün elimizde kalacaktı, memleket şöyle olacak, böyle olacaktı!

Yalnız (Edebiyatı cedide) saffında bulunmaktan dolayı adı uzun müddet bir hürmetin şümulü içinde yaşıyan bu zat bir taraftan da ayni sütunlar içinde ayni Abdülhamide bir zelzeleden hasara uğramış resmi bir binanın tamirini istiyen inşaat reisini sürdürüyor, ve yine bu yazıya göre de (donanmamızı hali faaliyette hüsnü muhafaza ve imkân müsait olduğu kadar tamir ve tecdit ve hattâ tezyit edebilmesi pek mümkün bir vazifei vataniyye iken uzun müddet bu vazifeyi vehmine feda etmiş olması feci bir felâkettir. Halbu ki: "Ümidin kes zaferden gayriden imdat lâzımsa!" sözü şahıs için olduğu gibi ve belki daha ziyade akvam için de bir hakikattir.)

Sadece kendi söyledikleri bu sebep Abdülhamid idaresinin ne olduğunu anlatmaya ve:"Abdülhamid acaba kendine miras kalan vatan topraklarını miras bırakabildi mi? "Acaba Abdülhamid kalsa devlet kalır mı idi?" diye düşündürmeye kâfi iken hatırat muharriri —şaşılacak şey!— bunun aksini düşüne biliyor ve daha şaşılacak şey olarak da bunu bize neşrettirebiliyor da!

Rica ederiz: Başında (Hatırat) denen bu sütunlarda hatırat ile alâkası olmıyan şu indi ve sakat muhakemelere artık nihayet verilsin.

Biz bir mabeyn kâtibinin, bir mütareke dahiliye nazırının hatıralarını bir tarih vesikası olarak bilmek isteriz. Fakat bu vesikalar Abdülhamidin müdafaasında birer kıymet iseler, bıraksınlar, tarih onu kendi iyilikleri kefesine koymakta ve muhakemesini yapmakta ihmal etmez; Bizzat H. Nâzımı da muhakeme edeceği gibi... Sultanı veya sultanın bir tarafını müdafaa etmek saltanatı müdafaa etmek demek olmadığını bilenlerdeniz; ancak o sultanı hal'eden millet kararını cumhuriyet meydanında çürütmeye savaşmanın övünülecek bir iş, ilmin ve tarihin müdafaası lâzımsa onun da zamanı olmadığına kaniiz. Buralarını ilme (yani gündelik gazete münakaşaları zamanından başka bir sahaya), tarihe (yani saltanat neslinin bütün bütün münkariz olduğu bir devre) bırakmak Dahiliye Nazırlığı etmiş bir zatın kendiliğinden riayet edeceği bir tedbir olmalıdır.

Bulgaristanda Vesika usulü ihdas ediliyor

Londra, 10 (A.A.) B.B.C:

Moskovadan gelen haberlere göre şeker, çay ve kahve satışı Bulgaristan da vesika usulüne tabi tutulacaktır.

iki büyük yangın

(Baş tarafı 1 incide)

başlamıştır. O saatte caddeden kimseler geçmediğinden görülmemiş ve yarım saat sonra ateş binanın saçaklarını tamamen sardıktan sonra Beyazıt kulesindeki nöbetçi yangını görmüş ve saat dördü 11 dakika geçe itfaiyeye haber vermiştir.

Bir iddiaya nazaran, yangın sinemanın müstecirine itfaiyeden 20 dakika, yarım saat kadar daha evvel yani saat üç buçukla dört arasında telefonla haber verilmiştir.

Dışarıda itfaiye yangını söndürmeğe çalışırken içeride, sahne civarında yatan müstahdemin de kendilerini arka kapıdan atmışlardır.

TEHLİKELİ ANLAR

Binanın üstündeki her odada birer aile oturduğundan bunlar, itfaiye vasıtasile kurtarılmışlardır. Sabaha karşı tatlı uykularından yangının verdiği dehşetle uyanan bu 7 aile efradı, (yangınvar, yetişin, imdat) feryatlarile istimdada başlamışlardır.

Takriben 15 kişiden ibaret olan bu vatandaşların kurtulmaları için iki yol vardı: Ya, bina dahilinden geçerek caddeye açılan ve alevler içinde yanan kapıdan çıkmak, yahut, arka sokağa bakan pencerelerden dışarı atlamak... İtfaiye mürettebatı, ölümle burun buruna gelen ve aralarında çoluk çocuk da bulunan bu vatandaşların imdadına yetişmiş, pencerelerden iplerle ve ip merdivenlerle birer birer sokağa inmelerine yardım etmiştir. Bu sayede, büyük bir felâketin önüne geçilmiş, bina tamamen yanmış fakat nüfusça zayiat kaydedilmemiştir.

Ferah sinema ve tiyatrosunun sahibi Salâhattin Yıldızdır. Binanın Emniyet Sandığına ipotek edilmiş bulunduğu, aynı zamanda sigortalı olduğu anlaşılmıştır.

Binanın üstündeki odalarda kiracı olarak oturup da kurtulanların isimleri aşağıdadır:

Bakkal Ahmet, çırağı Ali, sinema kapıcısı İsmail, makinist Mehmet, Halit, Necmi, Mustafa, Baha, 64 yaşında Nefise Ergin ve Erşevil Tunç adındaki çocuktur. Bunlardan Nefise, telâşla başını çerçeveye vurarak yaralanmıştır.

Her ikisi de Cerrahpaşa hastanesine kaldırılmıştır.

SİNEMAYI İŞLETEN ADAM NE DİYOR?

Dün sabah vaka yerinde pek telâşlı ve heyecanlı bir halde dolaşan sinema müstecirî Enver Şimşek kendisi ile görüşen bir arkadaşımıza demiştir ki:

"— Bu işte kast olup olmadığını kestiremem. Fakat göz bulunduğu muhakkak. Sinema, en fazla iş yapan bir müesseseydi. Bu vaziyette üzerinde göz kalmamasına imkân var mı? Gösterdiğim filmler, en güzel filmlerdi. Bu kere ben, şahsen beğenmediğim kordelâları, parasını vermiş dahi olsam, göstermezdim. Sonra makinem, en son sistemdi.

Beyoğlu sinemalarındaki makinelerden de iyi olduğunu söyliyebilirim. 10 bin liraya Avrupadan getirtmiştim ve yeni kurmuştum. Dün sinemama 6 bir kişi girmiştir.

Yangını bana saat 3 buçukla 4 arasında telefonla haber verdiler. Ben, dün gece 9,15 te sinemadan ayrılmıştım. Müstahdemin, gece yarısı sinemayı temizleyip yatmıştır. Bu, muhtemel. Böylelikle atılan sigara parçalarıyle herhangi bir yerin tutuşarak yangın çıkmasının önüne geçilir. Fakat geçilmediği de oluyormuş demek.

DÜKKANI YANAN MAHALLEBİCİNİN ANLATTIKLARI

Ferah sineması ile birlikte dükkânı yanan, tiyatronun bitişiğindeki mahallebici Fazıl Özdemir de şunları söylemiştir:

"— Dükkândaki çırak, tiyatro gişelerinin tutuştuğunu görünce beni haberdar etti. Kalktım, geldim. Ben gelinceye kadar bina adamakıllı tutuşmuştu. Alevler göklere çıkıyordu.

Mağazamda pek o kadar zarar olmadı. Büyük bir ayna vardı. O kırıldı. Şimdiye kadar dükkânım sigortalıydı. Son zamanlarda sigortadan vazgeçmiştim.

Fazıl'ın dükkânından başka bitişikteki fotoğrafçı Hayık'a ait dükkân da kısmen yanmıştır.

TİYATRO SİGORTALIYMIŞ

Tiyatro binasının icar bedeli üzerinden Reassüran sigorta şirketinde 15 bin liraya ve makinelerinin de aynı şirkete 5 bin liraya sigortalı olduğu anlaşılmıştır.

TAHKİKAT

Yangın tahkikatına müddeumumi muavinlerinden Orhan Köni elkoymuştur. Muavin dün sabah yangın yerine gitmiş ve tiyatro müstahdemini ile üstündeki kiracıların ifadelerini almıştır. Tahkikatın ilk neticelerinin ortaya koyduğu hakikate göre, yangın zannedildiği gibi kişeden çıkmamış, fakat binanın ön cephesinden zuhur etmiştir.

Bir ihtimale göre, gece 11,5 da sinemayı terkeden halktan birinin salonda veya balkonda attığı bir sigara yavaş yavaş kaplamayı tutuşturmuş ve yangın böylece çıkmıştır. Şimdilik en kuvvetli ihtimal budur. Henüz zanlıdan başka bir kimse olmadığı gibi yangının kasten çıkarıldığına dair de ortada bir emare yoktur.

Tahkikata ehemmiyetle devam olunmaktadır.

Türk tiyatrosunda oldukça ehemmiyetli bir mevkii olan, Ferah tiyatro binası hakkında dün kendisile görüştüğümüz Rejisör Muhsin Ertuğrul demiştir ki:

"— Bu binanın tarihi kıymeti haiz olduğunu zannetmiyorum, 20 - 25 senelik bir tiyatro binasıdır. Dana eskiden burada salaş bir tiyatro binası vardı. Manakyan burada da oynamıştı..."

BİR DE FABRİKA YANDI

Dün saat 11,30 da Çenberlitaşta da iki katlı bir bıçkı fabrikası tutuşmuş, yetişen itfaiyenin gayretile fazla hasar yapmasına meydan verilmeden söndürülmüştür.

Ateş, kaynatılan tutkal kazanının birdenbire parlamasile vukua gelmiş, hemen fabrikanın üst katını sarmıştır.

Fabrikanın üst katı tamamen yandıktan sonra söndürülmüştür. Bu yangın hakkında da tahkikat yapılmaktadır.

Habeşistanda İtalyanlar ricat ediyor

Harekât sıcaklar yüzünden güçleşiyor

Hartum, 10 (A.A.) — İngiliz kıtaatı ve Habeş vatanperverleri şimali garbiden Habeşistanın merkezine doğru ileri hareketlerine devam ederek İtalyanlara nefes aldırmıyorlar. İtalyanların tahşit ettiği kuvvetlerin en mühim iki grubu gondar etrafında bulunmakta ve Adisababa istikametinde ricat etmektedir. İki haftadır ki Habeş vatanperverleri Gondarın garbında faaliyette bulunuyorlar.

Gambacha'dan ricat etmekte olan İtalyanlar gittikçe müdafaası kolaylaşan bir mıntakaya giriyorlar.

Eritrede sıcağın artması Keren ve Adiuori'ye karşı İngilizlerin yapmakta oldukları harekâtı kolaylaştıracak mahiyette değildir. Burada Hintli ve Kanadalılardan teşekkül eden İngiliz kuvvetlerinin karşısında 40 bin kişilik bir İtalyan ordusu vardır.

Amerikanın yardım kanunu

(Baş tarafı 1 incide)

harbe girmesini şimdiden kabul etmekten başka bir mana ifade etmez.

Filhakika kanunun bugünkü şekline göre Ruzvelt İngiltereye vereceği harp levazımını Amerika nakliye gemilerile gönderebileceği gibi, harp gemileri ile bunları himaye de edebilecektir. Halbuki Hitler, İngiltereye harp levazımı götürecek gemiler hangi memlekete mensup olursa olsun batırılacağını ilân ettiğine göre bir gün Amerika gemilerinin Almanlar tarafından torpillendiği görülecektir, bunun neticesi de Amerikanın açıktan açığa İngiltere ile yanyana Almanya aleyhine harbe girmesi demek olacaktır.

Harbin başlangıcında Amerikalılar Avrupa işlerine hakikaten karışmamak fikrinde idiler. Fakat harp hareketlerinin inkişaf tarzı gösterdi, ki İngilterenin mağlûbiyeti Amerikanın tehlikeye düşmesidir. Yardım kanununun kabulü, bu tehlikenin artık Amerika efkârı umumiyesinde milli bir kanaat haline geldiğinin delilidir. Arnavutlukta mağlûp olan İtalyan ordularını kurtarmak ve Yunanistanı istilâ etmek maksadı ile Alman askerlerinin Romanyadan Bulgaristana geçmesinin de bu kanaati takviye ettiği tahmin olunabilir.

Amerika kongresinde yardım kanununun kabulü, İngilterenin totaliter rejimlerin istilâlarına karşı açtığı mücadelede manevi zaferidir. Bu zafer hakkın ve adaletin de zaferi demektir. Nihai ve fiili zafer Amerika yardımlarının İngiltereye tamamen yetişmesinden sonra gelecektir.

ASIM US

İngiltere Yunanistana mümkün olan yardımı yapacak

Sunday Taymis gazetesi yazıyor:

Türkiye yalan vaitlere kapılacak millet değildir

Londra, 10 (A. A.) — Sunday Times gazetesinin diplomatik muharriri yazıyor:

"Yunanlılar ve onların İngiliz müttefikleri bir Alman taarruzunun teşkil edeceği tehlikenin geçişliğini tamamen müdriktirler. Fakat, Yunan milleti bir tek hedefte birleşmişlerdir. Yunan milleti şimdiki yani büyük bir millete karşı altı aydır devam eden bu mücadeleden sonraki kadar hiçbir zaman mağrur olmamıştır. Askeri bakımdan İtalyadan çok kuvvetli olan daha büyük bir devlet tarafından vukubulacak bir taarruz tehlikesi Elen milletinin takdir ve hayranlığa lâyık olan ruhunu sarsmamıştır.

Yunanistanı korkutmağa ve onu bir mütareke akdine mecbur etmeğe matuf propaganda Yunanlılar üzerinde hiçbir tesir yapmamaktadır. Zira Yunanlılar da tıpkı Türkler gibi nazilerin vaitlerine inanmamaktadırlar.

Eden ve general Dill'in Ankara ve Atinada yaptıkları müzakereler esnasında alman kararlardan pek az kimse haberdardır. Bununla beraber, İngilterenin Yunanistana mümkün olan azami yardımı yapacağı muhakkaktır, zira Yunanistan mukavemet arzusundadır.

Eden ve Dill Ankarada Türk devlet adamlarının kendilerine karşı gösterdikleri itimattan ve Türk milleti tarafından Büyük Britanya hakkında izhar edilen sevgi tezahüratından pek müteheccisitirler.

Türk milleti ve Türk hükûmeti, Almanların Balkanlardaki son hedefinin Yunanistan olmadığını ve Alman ihtiraslarının çok daha uzaklara gitmekte olduğunu tamamen müdrik bulunmaktadırlar.

Türkiye yalan vaitlere kapılacak bir devlet değildir.

Amerika yardımı

(Baş tarafı 1 incide)

Bu kanun İngiltereye Amerikadan hemen hemen sonsuz her çeşit harp malzemesi almasını temin eylemektedir.

Lâyiha lehine rey veren ekseriyet 49 demokrat, 10 cumhuriyetçi ve bir müstakilden mürekkeptir. 13 demokrat, 11 cumhuriyetçi ve bir terakkiperver aleyhte rey vermişlerdir.

* * *

Nevyork, 10 (A. A.) — Röyter: Nevyork Journal and American gazetesi yazıyor:

"Ruzvelt, borç ve ariyet verme lâyihası imza edilince bir milyar dolar kıymetinde harp gemisi, silâh, tayyare, tank, top, mühimmat ve yiyecek maddeleri devretmek suretile İngiltereye yapılacak yardımı tesrie amade bulunmaktadır. Reisicumhurun kongreden bir hafta zarfında 5 milyar dolar nakitten başka 5 milyar dolar kıymetinde mukaveleler akdi için salâhiyet istiyeceği bildirilmektedir.

Reisicumhurun, milli müdafaa ve İngilterenin müdafaası için olan istihsalâtı tesri maksadile milli hayatta "müstacel vaziyet" esasını tatbik eden bir beyanname neşretmesi muhtemeldir.

Salâhiyettar kaynaktan bildirildiğine göre, İngiltereye yardım için yapılacak munzam tahsisat talebi 28 milyarlık milli müdafaa programına ilâve edilecektir..

RUZVELT YARIN İMZALIYACAK

Vaşington, 10 (A.A.) — Ruzveltin sekreteri Rarly, bugün gazetecilerle yaptığı görüşmede, demokrasilere yardım kanunu projesinin, gayri melhuz ihtilâtlar vukua gelmediği takdirde önümüzdeki çarşamba günü reis tarafından imzalanacağını bildirmiştir. Rarly, herhangi bir gayri melhuz hâdisenin vukua geleceğine ihtimal vermemektedir. Rarly, reisin imza esnasında bir beyanatta bulunmasının mümkün olduğunu ve diğer taraftan hükûmetin yardım programını tatbik için şimdiden ihzari tedbirler aldığını da ilâve etmiştir.

İtalya mütareke imkânını redd'ediyor!

Halbuki Yunanistan çok daha evvel fikrini bildirmişti

Atina, 10 (A.A.) — Yarı resmî İtalyan ajansı, İtalyanın Yunanistan'la her türlü mütareke imkânını reddetmekte olduğunu ve Yunan - İtalyan ihtilâfının silâhla halledileceğini bildirmiştir. Mezkûr ajansa göre Yunanistan İtalyaya karşı yaptığı hareketlerin cezasını çekmelidir.

Bu suretle İtalya mütareke fikrini 7 martta reddediyor, halbuki Yunanistan 4 aydır devam eden değişmez hattı hareketi ve başvekilinin 1 martta yaptığı beyanatla her türlü mütareke fikrine tenezzül etmiyecek şekilde muhasım olduğunu daha evvel kat'î surette bildirmiş bulunmakatdır.

Yunan - İtalyan hesaplarının görülmesi meselesine gelince, bu tesviyenin hangi istikamette vaki olacağını nihaî zafer söyliyecektir. Fakat İtalya ile Yunanistandan hangisinin diğerinden hesap isteyecek vaziyette olduğunu dünya vicdanı şimdiden söylemiş bulunmaktadır.

12 mitralyöz 4 toplu

Yeni İngiliz tayyareleri

Londra, 10 (A.A.) — Amerikan Aviation gazetesinin yazdığına göre İngilizler, şuna kanidir ki, ateş kudreti bir tayyare için esastır. Bazı rivayetlere göre İngilizlerin yeni tayyareleri 12 mitralyöz veya 4 topla mücehhezdir.

Bu gazete, Hurikan, Spitfir ve müteharrik kuleleri bulunan diğer tayyareler gibi 8 mitralyözlü avcı tayyarelerini kabul etmekle İngiliz hava kuvvetlerinin temin ettikleri istifadeleri hatırlatmaktadır.

Geçen hafta mihverciler

50 tayyare kaybettiler

Londra, 10 (A. A.) — B. B. C: Geçen hafta mihver devletlerinin hava kuvvetleri 50 tayyare kaybetmişlerdir. Buna mukabil İngilterenin zayiatı ancak 16 tayyareye baliğ olmuştur.

Almanlar Britanya üzerinde 11 tayyare ve Avrupa kıtası üzerinde 6 tayyare kaybetmişlerdir. Orta şarkta 16 sı Alman tayyaresi olmak üzere 33 düşman tayyaresi tahrip edilmiştir.

İngilizlerse, Avrupa kıtası üzerinde 10 ve orta şarkta 5 tayyare kaybetmişlerdir.

Fransada açlık

(Baş tarafı 1 incide)

Amerikan kızılhaçı tarafından Fransız çocuklarına dağıtılacak süt, vitamin ve ilâçları hâmil "Cold Harbor" ismindeki bu vapurun Marsilyaya gelmiş olmasından dolayı çok memnunum.

Aynı hamule ile dolu Rxmouth ismindeki diğer bir vapur da üç haftaya kadar gelmesi beklenmektedir.

Bu yardımlar, Amerikan milletinin Fransız milletine karşı dostluk ve sempatisinin birer nişanesini teşkil eylemektedir.

Nevyork, 10 (A.A.) — Belçikada halka çorba dağıtılması için Huver tarafından yapılan teklifi reddeden İngiliz büyük elçisi dün aşağıdaki beyannameyi neşretmiştir:

"İngiliz hükûmeti, işgal altında bulunan memleketlere yapılan yardım ne şekilde olursa olsun zafer gününü uzağa atacağından emindir.

İngiliz hükûmeti, düşman işgali altında bulunan memleketlere denizaşırı yerlerden gelecek yiyecek maddelerinin geçmesine müsamaha ederek abloka yı zaafa düşürmek veya temelinden yıkmağa müsaade etmemek hususundaki kararını tekrarlamak mecburiyetini görmüştür.

Beyanname bu kabil yardımların hatalı bir insaniyetperverlik tezahürü olacağını ilâve etmektedir.

Huver de aynı zamanda bir beyanname neşretmiş ve İngiliz davasına sempatisini yeniden bildirmekle beraber işgal altında bulunan memleketlerde iaşe meselesinin İngiliz beyannamesinde gösterildiğinden çok fena olduğunu, fikrince birçok çocukları kurtarmağa teşebbüs etmenin hatalı bir insaniyetperverlik olmadığını söylemiştir.

129 Am

irlan

limanla

İngiltereye

sını iste

Nevyork, 10 (A

da aslından 129

mürekkep bir gru

De Valeraya bir

rerek "Büyük Brit

nın garp limanları

imkânının verilme

lerdir.

Telgrafta "İngil

rika arasındaki k

nın medeniyet hat

ği" kaydedildikten

denilmektedir:

"Irlandadan b

yalnız İngiltere n

değil, Irlanda için

ve bütün dünyanı

rak kullanılmasını

Telgrafı imza ede

Nevyork üniversite

törü B. Byrne, Am

rasyonunun direkt

ton ve umumî har

sevkedilen 27 nci

kasının kumandan

yan da bulunmakta

istan

ile P

Üs limanı ola

Belgrad, 10 (A.A.)

sı bildiriyor:

Vreme gazetesi Selâ

ceyş ehemmiyetinin an

tana Alman kıtaatının

olduğunu kaydederek d

Bu liman daha şimdi

zararsız hale konmuş

Halen Balkanlarda mu

he icin üs limanı olar

Türkiye Trakyası için

kalmaktadır. Buna bin

len Atina ve Ankarada

tik muharebe cereyan e

neraller diplomatların

harebenin neticesini bek

şe sonda başka vasıtalar

hazırlanmaktadırlar. Bu

larda artık Selânik m

ğildir. Diğer iki bölgeni

bete uğrayıp uğramıyac

lerin seyri gösterecektir.

Nevyork P

gazetesine g

Amerikan

Alman ve İta

konsolosluk

kapatılma

Nevyork 10 (A.A.)

Post, Birleşik Amerikan

beşinci koluna karşı mil

tivini eline alması lüzu

etmektedir.

Bu gazete, bilhassa b

gizli işleri ile iştigal etm

Alman ve İtalyan konso

kapatılmasını istemektedi

Bu gazete diyor ki:

"Demokratik sistemim

açmağa çalışmış olan bil

İtalyan diplomasisi ajan

çağrılmasını istiyelim.

İngiltere - F

Vişi, 10 (A.A.)

Havas) ajansı bildiriy

Bir İngiliz kruvazö

cenubunda yeni bir F

caret vapuru tevkif et

vapur Dakara gitm

"Ville de Mayunga" d

Nevyork, 10 (A.A.)

deki Amerikan m

göre, bugün Amiral D

reşal Petenin huzur

natta bulunarak esc

tir ki:

"Lüzumu takdirinde

den, yiyecek nakledeb

gemilerini himaye için

filosunu kullanmayı

Amerika Birleşik Devl

yük elçisini bu vaziyet

dar ettim.

Alman - Bu

orduları

(Baş tarafı

ederek iki ordu arasında

ve sulh muahedeleriyle

sızlığı tebarüz ettirmişler

talebesi de bu geçit resm

rak etmiştir. Halk aşkın

kışlamıştır. Bu merasimde

sivil erkân ile papazlar ve

ler de hazır bulunmuştur.

— 4 —

Yazan: *Afif OBAY*

Beyaz gül, kırmızı kan... Şark ile Garp arasındaki derin anlaşılmazlığın işte yeni bir delili.

Bir aralık annem bana öküz [illegible]nın içinden toprak bir [illegible]nin dibinde birkaç yudum [illegible] uzatmıştı. Bu suyu, ruhu ay[illegible]dan bir ışık huzmesi gibi, [illegible] kasalede içmiştim. Sonra kâ[illegible] içine yüzümü sokup bir [illegible]det o serinliği teneffüs et[illegible]tim...

Bir mucizeyle karşılaşmış gibi birdenbire sıçradım: Alnıma [illegible]dan bir su damlıyordu. Bu [illegible] parmağımla biraz aldım [illegible]ktım. O zaman hain A[illegible]un yeni bir hareketi karşı[illegible]da bulunduğumu anladım. Kö[illegible] benim hayallerimin nereler[illegible] dolaştığını sezdimi ki bana [illegible] oyunu oynadı. Yüzükoyun [illegible]ktım. Çenemi ellirimin üstüne [illegible]ktım. İnce yağmur dinmiş, [illegible]zlar bile meydana çıkmıştı. [illegible] sonra sıyrılan kocaman bir [illegible]n bulutun arkasında beş al[illegible]nlık bir ay göründü. Ebedî [illegible]et, koca sanatkâr yine in[illegible]ıları bir müddet avutmak için [illegible]ntik bir dekor mu hazırlı[illegible]um? Düşünüyorum: Dünya[illegible] kasıp kavuran şu birkaç dik[illegible]or böyle güzel ve sakin bir ta[illegible] içinde bir ay kadar tedavi [illegible]ne acaba şifa bulmaz mı? [illegible] bövü[illegible] hata. Tabiat nedir ki? [illegible] dekor değil mi? Madem ki [illegible]mi yine insanlar hazırlıyor [illegible]tabiatı kendi ruhlarımın isti[illegible]larına göre tefsir ediyorlar. [illegible]elâ böyle mehtaplı bir gece[illegible]ank sevgilisile ağaçlar altın[illegible] dolaşmayı, müneccim ay hak[illegible]da bir etüd yapmayı, hırsız [illegible]en korunmayı, diktatör de [illegible]zel bir şehri yıkmak için mu[illegible]kayetli bir tayyare hücumu [illegible] etmeyi düşünür.

Dedelerimize mehtap safaları [illegible]yan ay bizi bir düşman [illegible] gibi titretiyor. Çıkmasa [illegible] hiç yüzünü görmesek diyo[illegible] Kukuletamı çıkardım; ba[illegible] dışarı uzattım. Temiz hava[illegible] kokladım. Yolun üstünde bir [illegible]hoş modası geçmiş bir şarkı [illegible]ıyordu:

Paris je t'aime... Je t'aime je t'aime...
Avec ivresse... Comme une Meaîtresse...

Sarhoş sallana sallana geldi. [illegible]omobilin kenarına yıkıldı. Eli [illegible]ma değdi. Sonra burun bu[illegible] geldik.

— Otomobili tamir mi ediyor[illegible] ahbap?..

Parmağını dudaklarıma gö[illegible]rek susmasını tenbih ettim. [illegible]ra otomobilin altından sürü[illegible]rek çıktım.

— Buraya uyumak için gir[illegible]tim, dedim.

— Garip fikir... Ben yirmi se[illegible]lif açık havada uyurum. Bun[illegible]da bir zarar görmedim. [illegible]u, pejmürde kıyafetli, altmış [illegible]ir ihtiyardı. Matruştu fakat [illegible]eş gündenberi berber görme[illegible] anlaşılıyordu. Ummadığı bu [illegible]tesadüf onu şarap mahmur[illegible]dan uyandırmıştı. Beni yu[illegible]dan aşağı süzdü:

— Sen yabancısın.. dedi.

— Evet Çinliyim.

— Büyük memleket orası... [illegible]ıçer misin?

Koynundan yarım litrelik bir [illegible] çıkardı.

— Susamadım. Daha ziyade [illegible]ım aç... Dedim.

Sarhoş ciddileşti:

— Bak ona çare bulamam. [illegible]rdeniz vereyim.

Sarhoş alay edip etmediğimi [illegible]nmak için yüzüme dikkatle [illegible]ktı. Çantadan nevalemin bir [illegible]nını çıkardım. Sarhoşa bir [illegible]ndoviç uzattım. Hiç yalvart[illegible]dan sandovici aldı ısırdı.

— Paris malı ha?..

— Evet..

— Sen nereye gidiyorsun?

— Bilmiyorum ki...

— Demek benim gittiğim yere [illegible]yorsun... Bana Per-Mişel der [illegible]. Hiç beni Monmarterde gör[illegible]din mi?

Sarhoşu atlatmak için:

— Ben Parisin o tarafına pek [illegible]ıyorum, dedim.

— Öyle ise Parisi bilmezsin. Per Mişel sandovicin son lok[illegible]mını da yuttu:

— Pariste ne iş yapardın?

— Hemen hemen hiç.

— Sen de bizdensin ha!

— Siz de işsiz miydiniz?

— Ben kendimi bildim bileli işsizim.

— Ne diye Paristen kaçıyor[illegible]sunuz?

— Hürriyet kaçıyor, ben de beraber. Hürriyetsiz Per Mişel yaşamaz... Ya sen kimden kaçıyorsun?

— Ben de Japonlardan kaçıyorum. Dedim. Per Mişel ağzını açıp yüzüme baktı.

— Amma da yaptın!.. dedi, ben. gelenlerin Cermen kanından olduğunu sanıyordum.

— Evet, Japonların Avrupa mümessilleri!

— Ha şimdi anladım... Sizde de muharebe var değil mi? Kim kazanacak dersin?

— Biz.

— Nereden belli?

— Harp bizim memleketimizde olduğu için.

— Demek buradaki harbi de biz kazanacağız?.

— Eğer isterseniz. Ama istemiyorsunuz.

Sarhoşta bu sözlerim umulmıyacak bir tesir yaptı. Fransız karakterini temsil eden âni bir kabarışla bağırdı:

— Bizi bu hale koyanlara lânet olsun! Hırsızlar! Haydutlar! Biz 1914 de böyle harp oyunu oynamadık. Erkekçe dövüştük. Ben üç kere yaralandım, anladın mı delikanlı? Sağ ciğerimde hâlâ bir Alman kurşunu yatıyor.

Birdenbire sesi gevşedi. Bir sır söyler gibi kulağıma fısıldadı:

— Harpten sonra bütün serseriler, bütün işsizler gibi ben de komünist oldum. Bizi harp olmıyacak diye aldattılar. Toprak için insan insanı öldürür mü? Bu dünyanın üstü bütün fânileri yaşatmıya yetmez mi? diye kandırdılar. Büyükler keselerini altınla doldururken biz küçükler de ideal diye elimize verdikleri bu kalp akçeyi şakırdatıp durduk. Alman zaten kanımıza susamıştı. En sonunda Rusu da darıltıtık. Şimdi de züppeler harbetmiyorlarmış.

— Niçin? diye sordum.

— Bilir miyim ben? Düşman bizi yemezya, diyorlar. O da otursun, biz de otururuz.

— Çok garip bir düşünce.

— Bizi particilik bu hale koydu.

(Devamı var)

Evlenenler

Beyoğlu evlenme memurluğunda nikâhlananlar: Nişantaş Kodaman So. oturan Deniz Yzb. Recep Kenan Önkan ile Veznecilerde Bayan Müba. hat, Beyoğlu Gümüşsuyunda oturan avukat Ekrem Kulen ile Esim Sager (Polonyalı), Beyoğlu Şahkulunda oturan Giresun Nafıa müdürü M. Kemal Arısoy ile Teşvikiyede oturan Muzaffer Kocaçimen, Beyoğlu Huseyinağada oturan Orman Fen memuru S. Muzaffer Ülker ile ayni yerde oturan Hâdiye İkizler, Bakırköy Cevizlikte oturan belediye. muhasebe memuru H. Sabahattin Sürmeligil ile ayni yerde oturan S. Melâhat Bardas, Beyoğlu Boğazkesende oturan kâtip Zühtü Kaya ile ayni yerde oturan Hamide Kayacan, Kasımpaşa Sinanpaşada oturan Maarifte memur İhsan Esenler ile aynı yerde Gülfiraz Kort, Beyoğlu Büyük Parmakkapıda oturan yedek subay mühendis Ali Haydar Soytekin ile aynı yerde Hikmet Yaşgım, Şişli Halâskârgazide oturan polis memuru H. İbrahim Uman ile aynı yerde Ayşe Bastoncu, Taksim İstiklâl caddesinde oturan Selânik Banka ikinci direktörü Alferd Stanislas ile aynı yerde Tepsiç Mari, Beyoğlu Yazıcıda oturan doktor Moiz Eskenazi ile Beyoğlu Şahkulunda oturan Helen Rene Sarah, Galata Hacı Mimide oturan D. D. Y. 6 ıncı işletme muhaberesinde memur Emin Atlı ile Küçükpazarda oturan Nefise Özergene, Asmalımescidde oturan doktor Sezai Konukgil ile aynı yerde Müzeyyen Özdem, Beyoğlu Çukurmahallede oturan belediye kâtibi Avni Atacan ile Saraçhanede oturan Ayşe Nakşiye Aydınol, Haskköy Sütlüce hamamda oturan Hava Yzb. Mehmet Reşat Sarga ile aynı yerde Meliha Durai.

Ustası haftalığını artırmayınca...

Şehzadebaşında, Fevziye caddesinde otomobil tamircisi Mehmedin dükkânında çalışan 14 yaşında Nejad, ustası haftalığını bir lira eksik verince, evvelki gece dükkâna anahtar uydurarak girmiş ve bir otomobil lâstiği çalmıştır.

Nejad lâstiği satarken yakalanmış, birinci sulh ceza mahkemesince tevkif olunmuştur.

Bir çocuğun cesedi morga kaldırıldı

Sultanahmette oturan Kâzımın karısı Fenbe, dün akşam bir kız çocuğu doğurmuş, çocuk biraz sonra ölmüştür. Cesedi muayene eden adliye doktoru Hikmet Tümer ölümü şüphe li gördüğünden morga kaldırtmıştır.

Karagümrükte iki kardeşi yaralıyan tevkif edildi

Cumartesi akşamı, Karagümrükte kendilerine borçlu olduğu Şükrü ile Sabahattin adında iki kardeşi birden yaralıyan İbrahim, dün üçüncü sulh ceza hâkimine sevkedilmiş, sorgusunu müteakip tevkif olunmuştur.

Çekmece yolunda

Bir şoför muavini kamyondan düşüp öldü

Evvelki gün Çekmece yolunda bir kişinin ölümile neticelenen bir kamyon kazası olmuştur. Yapılan tahkikata göre hâdise şöyle cereyan etmiştir:

Kum müteahhidi Mustafanın işinde çalışan ve Şehremininde Ördekkasap mahallesinde oturan şoför İdris oğlu Niyazi dün, yanında şoför muavini Mustafa olduğu halde Küçükçekmeceye gitmiş, burada kamyon boşaltılırken her ikisi de oturup yemek yemiş ve bir hayli de içmişlerdir.

Şoför ve muavini böylece karnları tıttuktan sonra harekete geçmişler ve muavin Mustafa, şoförün yanına oturmıyarak kamyonun arkasına binmiştir. Mustafa kamyonun kenarındaki tahtanın üzerinde oturmuş bir vaziyette Bakırköye gelirlerken birdenbire muvazenesini kaybederek düşmüş, kamyon süratli gittiğinden birkaç takla atarak kanlar içinde bir hen değin içine yuvarlanmıştır.

Şoför Niyazi neden sonra vakadan haberdar olmuş ve geriye dönerek Mustafayı kaldırmış, Cerrahpaşa hastanesine götürmüşse de, ağır yaralanan muavin ölmüştür.

Vaka etrafında tahkikata başlanmıştır.

Bar müdürünü yaralayan diyor ki: Sarhoştum kaç yerinden vurduğumu bilmiyorum

Cumartesi gecesi, Tepebaşındaki Gardenbar müdürü Ahmet Bekirof'u kadın yüzünden sustalı çakı ile beş yerinden ağır surette yaralıyan, bir müddet evvel karısı ile âşığını öldürmek suçundan 10 sene hapse mahkûm sabıkalı emlâk komisyoncusu İzzet Öztengiz dün adliyeye sevkedilerek birinci sulh ceza hâkimi tarafından tevkif olunmuştur.

Maznun verdiği ifadesinde demiştir ki:

"— Kendimi bilmiyecek derecede sarhoş olarak bara gittim. Bu Ahmet Bekirof kadın tüccarı olarak tanınmıştır. Kendisinden bir kadın ısmarlamak üzere çağırttım. Gelmedi. Biraz sonra rastladım. Çok sinirlenmiştim. Sustalımı çekip kulağma doğru salladım. Raporda beş yerinden yaralamış olduğum yazılıyor. Fakat ben hatırlıyamıyorum."

Yeni neşriyat:

ELEM KAYNAĞI

Bay Niyazi Ağırnasli'nın bir romanıdır. Eser, bizde şimdiye kadar az görülmüş bir nüfuz ve şümul ile bütün içtimai hayatımızın inikâslarını toplamıştır. Kendisinden daha geniş bahis için fırsat bulmak isteriz. Şimdilik bütün gençlere ve Halkevlerine tavsiyesile iktifa ediyoruz.

SPOR

İnönü kır koşusuna hazır

8 grupa ayrılan 42 bölge atletleri arasında sabakalar çok iyi neticeler verdi

İzmirde 30 martta yapılacak olan İnönü koşusuna hazırlık olmak üzere 8 grupa ayrılan 42 bölge atletleri arasında tertip edilen 6000 metrelik kır koşuları evvelki gün sekiz grupta birden yapılmış ve çok iyi neticeler alınmıştır. Alınan derece ve neticeleri aşağıda sırasile veriyoruz:

Burdurda:

Burdur, 9 (A.A.) — 6000 metrelik İnönü kır koşusu dört vilâyet atletlerinin iştirakile ve bütün Burdur halkının alkışları arasında yapılmıştır.

Takım itibarile birinci Denizli, ikinci Antalya, üçüncü Isparta, dördüncü Burdur gelmiştir.

Fert itibarile birinci Muzaffer Ağar, ikinci Sermet Ordur.

Antakyada:

Antakya, 9 (A.A.) — İçel, Seyhan, G. Antep ve Hatay bölgeleri arasında bugün yapılan altı bin metrelik kır koşusu ferdi ve takım itibarile Hatayın galibiyetile neticelenmiştir. Dokuz puvanla Hatay birinci, 16 puvanla Antep ikinci, 26 puvanla İçel üçüncü, 36 puvanla Seyhan dördüncü gelmişlerdir. Ferdi birinci Etem Şekersoy bu mesafeyi 21,15-3 D. da almıştır. Ferdi ikinci Mahmut Uğurlu Antep, üçüncü Hataydan İbrahim Bilâldir.

Sivasta:

Sivas, 9 (A.A.) — 6000 metrelik kır koşusuna Sivas, Kayseri, Niğde, Tokat, Yozgat bölgelerinden 20 atlet iştirak etmiştir. Neticede Tokat bölgesinden Cemal Büyükgöz 20 D. 24 S. 2/10 da birinci, Kayseriden Enver İtil ikinci, Kayseriden İbrahim Oğuz üçüncü olmuştur.

Manisada:

Manisa, 9 (A.A.) — İnönü kır koşusuna hazırlık olmak üzere 6 bin metrelik kır koşusu eğer grup birinbiliği bugün Manisada yapılmıştır. Bu koşuya Balıkesir, İzmir, Muğla, Aydın bölgeleri atletleri iştirak etmiştir. Neticede Manisa bölgesinden Hasan Vardarer 20 D. 35 S. 1/5 de birinci, Aydın bölgesinden Tahsin ikinci, İzmir bölgesinden Rasim üçüncü olmuştur. Tasnifte 14 puvanla Aydın gurupu birinci, 19 puvanla Manisa grupu ikinci, 25 puvanla Balıkesir grupu 3 cü olmuştur.

Eskişehirde:

Eskişehir, 9 (A.A.) — 6000 metre üzerinde yapılan kır koşusuna Bursa, Afyon, Kütahya, Konya bölgeleri atletleri iştirak etmiştir: Neticede Behzat (Eskişehir) 20 D. 27 S. de birinci, Züref (Eskişehir) ikinci, Nuri Eskişehir 3 üncü olmuştur. Takım [illegible] Eskişehir birinci, Konya [illegible] muştur.

Edirnede:

Edirne, 9 (A.A.) — [illegible] kırdağ, Kırklareli ve Edi[illegible] leri arasında 6000 metre[illegible] yapılan kır koşusunda [illegible] kırdağ" 20 D. 21 S. de [illegible] hat (Edirne) ikinci, Halil [illegible] üçüncü olmuştur.

Zonguldakta:

Zonguldak, 9 (A.A.) — Zonguldakta Çankırı, Bo[illegible] lerinin de iştirakile 6000 [illegible] kır koşusu yapılmıştır. Zonguldaktan Fikret 19 [illegible] de birinci, Muhittin [illegible] ikinci Niyazi Zonguldak [illegible] muştur.

Gençlerbirliği Es[illegible] muhtelitile bera[illegible] kaldı

Eskişehir, 9 (A.A.) — [illegible] kişehir gençlik klübünü [illegible] nen Ankara Gençler Birl[illegible] binlerce seyircinin huzur[illegible] kişehir muhtelitti ile karşı[illegible] 0—0 berabere kalmıştır.

Eskişehirde bis[illegible] müsabakala[illegible]

Eskişehir, 9 (A.A.) — [illegible] cunun iştirakile 75 kilome[illegible] siklet yarışında Tayyare [illegible] Salih 2 saat 33 D. birinci [illegible] spordan Nizamettin ikinc[illegible] spordan Osman üçüncü ol[illegible]

Ankarada güreş temasları[illegible]

İstanbul grekoro[illegible] 6-1, serbest güre[illegible] galip geldi

Ankara güreşçileri ile [illegible] mak üzere Ankaraya gide[illegible] miz serbest ve greko rome[illegible] takımları halkevi salonu[illegible] şılaşmışlar ve İstanbul ser[illegible] reşte 4—3, greko-romen [illegible] de 6—1 galip gelmiştir. [illegible] kalar, halkevi salonunu [illegible] büyük meraklı kütlesi önü[illegible] pılmıştır. Çok heyecanlı ge[illegible] şılaşmaların tafsilâtını aşa[illegible] riyoruz:

Grekoromen müsabakaları

56 kiloda Moran (İstanb[illegible] dakikada hasmı Koç (Ank[illegible] ani bir tuşla mağlûp etti. [illegible] da Üzer (İstanbul) Işık (A[illegible] ya 19 dakika süren çetin [illegible] cadeleden sonra ittifakla [illegible] hesabile galip ilân edildi. [illegible] da Yolcu (İstanbul) Ünal [illegible] ra) ya keza 19 dakikalık bi[illegible] meden sonra sayı hesabı i[illegible] geldi. 72 kiloda Ankaradan [illegible] mir İstanbuldan İpeğin ko[illegible] 1,54 dakikada sırtını yere [illegible] 79 kiloda Arısoy (İstanbul) [illegible] taş (Ankara) arasında [illegible] eden müsabakada Arısoy[illegible] dakikada ani bir kafa kolu[illegible] teakip tuşla galebesiyle ne[illegible] di.

87 kiloda Yurdaer (İstan[illegible] Balkan (Ankara) arasında [illegible] müsabakada Yurdaer 9,43 [illegible] da tuşu kazanmıya muvaf[illegible] du.

Ağır siklette Mehmet [illegible] (İstanbul) hasmı Tosun (A[illegible] yı kısa bir müddet üstada[illegible] şekilde yokladıktan sonra [illegible] kikada birden bire rakibini[illegible] nı yere getirdi ve uzun, u[illegible] kışlandı.

Greko-romen güreşlerde, [illegible] bulluların tam bir faikiye[illegible] çarpıyordu. Günün en gü[illegible] teknik güreşini Ankaradan [illegible] loda Nurettin Özşen ve 79 [illegible] İstanbuldan İsmail Yılmaz [illegible] diler.

Serbest güreş müsabakaları

İlk olarak 56 kiloda İstan[illegible] Mutlu ile Ankaradan Sezgin [illegible] laştılar. 15 dakika çetin b[illegible] cadeleyi müteakip Sezgin [illegible] la ve sayı hesabiyle galip [illegible]

Arkasından 61 kiloda Çak[illegible]

(Lütfen sayfa [illegible])

Ağaçların intikamı

— Ülen Yapışkan! Kanbere, Kırığa semer vurdun mu?

— Vurdum ağa... Avadanlıkların derledim hepsini.

— İki kolluyu çuvala sarıydın?

— Meraklanma.. Sağlamda o.

— Ülen Yapışkan! Bugün ayın on dördü.. Maytabın altında iyi iş çıkarırız gayri.

— Öyle ağa.. Bi yapıştım mı baltaya, şipşak yerde görür kendini.

Çapan Mehmetle, bekâri, yani uşağı Yapışkan Ali semerlenmiş Kanberle. Kırığa atlıyarak dağ yoluna düzüldüler.

Birer karanlık yığınına benziyen, yağmurla güneşin kararttığı tahta evli köyden uzaklaştılar.

Soğukça bir mart gecesiydi. Atların nal şıkırtılarından, derin soluyuşlarından, kamçıların havada vızlayışı ve sonra sağrılar üzerine şaplayışından başka ses duyulmayordu.

Çapanın dizleri üzerinde bir filinta vardı. Kendi eliyle kıydığı tütünden kocaman bir sarı kâğıda sarılmış cigarasının mehtapla yeşilleşen ışığından gayri göze çarpan hareket görülmüyordu. Her zaman fısıldıyan, uğuldıyan çamlar uykuya dalmışlardı. Çakan şimşekler bile susmuşlardı. Bu gece orman her şeyi ile uyuyordu.

— Hangi yöne gidiyoz ağa?

— Kazık kayanın sırtındaki yaylacığa.. Biliyoz ya.. Orda budaksız çamlar va..

— Ben ne bilem ben.. Bu ormanın gurdu sensin!

— Ha.. Ha.. Ha....

Çapanın tarlası yoktu, davarı yoktu. Yalnız Kanber ve Kırık adında iki semiz atı vardı. Bu iki at sayesinde ağa olmuştu.

— Yapışkan, atları sağlam yağla!

— Merak etme ağa.

15 · 20 metre yüksekliğindeki çamların bezediği küçük yaylaya gelmişlerdi. Yapışkan, körpe çam perçiği seven Kanberle Kırığı fidanlar arasına sıkı sıkı bağladı. Çapan, kokulu sakızlar sızan, zor kucaklanacak kalınlıkta bir çamı gösterdi:

— Bunu hakliyalım bu gece!

— Beş dekkede...

Balta sesleri ormanda akisler yapıyordu. Her balta sesi, kalblere giren tabanca kurşunu gibi çamlardan inlililer, feryatlar çıkarıyordu.

Koca çam müthiş bir gürültü ile yıkıldı. İki kollu testere ile kesilerek üçer metrelik tomruklar meydana getirdiler ve sonra da ağaç kamalarla ayırarak tahta yaptılar.

Adam öldürülmüş ve bütün serveti üzerinden alınmıştı.

Kıymetli çamdan yapılan adi yarma tahtaları Kanberle Kırığa yükledikleri zaman tanyeri ağarıyordu.

Yola düzüldüler.

— İşimizi becerdik Yapışkan!

— Ağamın elinden ne kurtulur ki....

Çapan yedeğindeki atı çenesinden tutarak durdurdu:

— Dur sen de Yapışkan.. Hele kulak ver bi..

Yapışkan kulağını yere yapıştırdı:

— Nal sesleri geliyo ağa.. Korucular olmasın sakın?..

— Öyle yalım?..

— Ne etcez?

Hayiflanma.. Sen yükleri şu tepeden aşır!

— Eh!...

Çapan koltuklarına kadar yükselen geniş kuşağının arasından meşin bir çıkın çıkardı. Sırımla boğulmuş çıkını açtı. İçinden çakmak taşını, çeliği ve kavı aldı. Sol elinin parmakları arasına taşla kavı sıkıştırdı. Demiri vurarak kavı yaktı. Sık dallı bir çamın dibindeki sürgünlerin arasındaki kuru börceklerin arasına kavı attı. Homurdandı:

— Uğraşakoyun bakalım siz yangınla.. Çapan Üsküdarı aşsın.

Yapışkanın gittiği tarafa seyirtti.

Duman gören korucular sebebini anlamıya koşarken, Çapan evine girdi.

Çapan hiç kimse tarafından görülmemiş ve yüz binlerce kıymetli çamı yakan yangının sebebi bir türlü öğrenilememişti.

— Yapışkan.. Kanbere, Kırığa semer vurdun mu?

— Vurdum ağa.. Avadanlıkların derledim hepsini.

— İki kolluyu çuvala sarıydın?..

Tahta kaçakçısı Çapan, kitale giden zorbalar gibi yine hazırlık yapıyordu.

Mehtabın son günleriydi. Orman içe ürperti verecek kadar loştu.

Çapan bu defa mini mini, gölün kenarında göklere kollarını açmış bir çam seçmişti. Çamın dibi; böğürtlenlerle, maviye [illegible]lar yapraklı kalın sarmaşıklıklarla kaplıydı. Hattâ bu sarmaşıklar çamların tepesine kadar çıkmışlar ve sonra da kendilerini aşağı sallandırmışlardı. Bazısı da diğer çamlara atlamışlar, ayılarla sincaplara köprü olmuşlardı.

Yapışkan evvelâ; çamı düşürmek istediği tarafa büyükçe bir gedik yaptı. Sonra mukabil tarafa geçerek kesmiye başladı. Çapan, Yapışkanın arkasında, ellerini kuşağının arasına sokmuş merakla çamın devrilmesini bekliyordu.

Fakat, lâzımgeldiğinden fazla kesildiği halde çam devrilmiyordu:

— Vay gâvurun ağacı be... Bi parnak galdı hâlâ göçmedi!

— İki daha vur yapışkan!

— Taaak.. Taaak... Gürrrr... Güüt!..

Müthiş bir gürültü, dal kırılmaları, çatırdılar...

— Vay.. Vay, ıh.. Öldüm anam.. İh....

— Eyvah, ağa ezildi.. Pestile döndü.

Evet... Dalları biribirine bağlıyan sarmaşıklar ağayı aksi istikamete düşürmüş ve Çapan kocaman gövdenin altında kalmıştı. Göğüs kemikleri kırılmış lâhzada ölmüştü.

Sevket Bilgisen

MEMLEKET HABERLERİ

Kocaeli mıntıkasında tütün mahsulü 6 milyon kilo

Zeytinciliğin ıslâhı için köylülere kurslar açıldı

İzmit, (Hususî muhabirimizden) — Kocaeli'nde tütün piyasası açılmış bulunmaktdır. Bu sene umum mıntakada altı milyon kilo tütün vardır. Nefsî İzmitte ise 1,50 milyon kiloyu bulmaktadır. İnhisarlar idaresi mıntakamızın pek karışık olan tütün tohumu inslerini mütecanis bir hale ifrağ etmiştir. Bu sene bütün mahsul bu yeni tohumdan istihsal edilen tütünlerdir. Bu veknesak tohum, alıcıları memnun edecek bir vasıf taşımaktadır. İnhisarlar Kocaeli başmüdürü Reşat Köprülü, piyasa vaziyeti ile çok yakından alâkadar olmakta ve zürraa her türlü kolaylıkları göstermek için tedbirler almış bulunmaktadır.

İlk hamlede 5 bin kilo tütün satılmıştır. Fiyatlar 35 ile 65 kuruş arasındadır. Kocaelinde, Hendekde, Düzcede, tütün piyasasının hararetleneceği ümit olunmaktadır.

VETERİNER FAALİYETİ

Şehrimizin baytar müdürü M. Ziya Tan kendi mesleğinde çok temayüz etmiş bir idare adamıdır. Muhterem veteriner müdürümüz Türkiyede ilk olarak hayvanlara mezarlık tesis ve zehirli gaz maskesi almayı teklif eden zattır. Vilâyet dahilinde hayvan mezarlığı yapılmışsa da, zehirli gaz maskesi kabul edilmemiştir.

1940 senesi zarfında Kocaeli veteriner idaresi 113 köyde, şarbon, şap, çiçek, kıl kurdu, kuduz, gurum gibi hayvan hastalıkları ile mücadele etmiş, bunlardan 27051 hayvan müayene ve 22720 hayvana aşı ve serum tatbik edilmiştir. Bunlardan 69 hayvan telef edilmiştir.

Bulaşık hayvan hastalığı ile de yapılan mücadelede 544 köyün 2803 atı, 1418 kısrağı, 32 katırı, 30554 sığırı, 4217 mandası, 28252 koyunu ve 15246 keçisi muayene eedilerek aşılanmıştır.

Dalak hastalığı ile de mücadele edilmiş, 16869 manda ve sığır 43493 koyun, 10077 keçi, 520 beygir aşılanmıştır.

Kocaelinde veteriner faaliyeti memnuniyet verici mahiyettedir.

CEMİL TANERİN TETKİKLERİ

Beden terbiyesi genel direktörü General Cemil Taner şehrimize gelmiş ve tetkiklerde bulunarak Ankaraya dönmüştür. General Taner, İzmitteki mevcut klüpleri, kendi arzulariyle gençlik klübüne ilhak etmiş ve İzmitte gençlik klübünü açmıştır. Genel direktör bu vesile ile halkevinde bir konferans da vermiştir.

Şehrimizde güzel bir stadyomun yapıldığını evvelce yazmıştım. Bu stadyom için şimdiye kadar 32 bin lira sarfedilmiştir. Stadyomun toprak tesviyesi, futbol sahası, atletizm pisti, yüksek ve uzun atlama havuzları, voleybol sahası, pistin etraflarının muhafazası işleri ikmal edilmiştir.

Stadyomun diğer noksanları yavaş yavaş ikmal edilmektedir.

ZEYTİNCİLİK KURSLARI

Zeytinciliğin islahı için vilâyet büyük bir ehemmiyet vermektedir. Bu cümleden olarak muhtelif mıntakalarda zeytin bakım ve budama kursları açılmıştır.

Bu kurslar Gebzede, Darıcada, Herekede, Yarımcada, açılmıştır. Geyvede ve bazı zeytin mıntakalarında da açılacaktır.

Kurslara devam eden köylüler, hükûmetin bu yardımma minnetle mukabele etmektedir.

HALKEVİNDE

Şehrimiz halkevi temsil kolu, faaliyetine iyi bir gidiş vermiştir. Kafa tamircisinden sonra Has Bahçe ismindeki komediyi de muvaffakıyetle sahneye koymuştur. Temsil kolu cumartesi günü Kandaraya giderek bir temsil verecektir.

BÖLGE MÜFETTİŞİ İZMİTTE

C.H.P. bölgemiz müfettişi Tekirdağ Mebusu Rahmi Apak şehrimize gelmiştir.

KOYUN ETİ 90 KURUŞ

İzmitte koyun etinin kilosu 90, kuyruk yağının kilosu 110 kuruşa yükselmiştir.

—o—

Antakyada

Geçen sene 381 çift evlendi

Antakya (Hususî) — 940 yılı içinde Antakya belediye dairesinde nikâhları kıyılan çiftler 381 e baliğ olmuştur. Bu miktar 939 yılının son 7 aymda 285 idi.

940 senesinde Antakya belediyesinde kıyılan nikâhlar kaza merkeziyle belediyesi olmıyan köyler halkındandır. Bu nisbet 941 senesinde azalacaktır. Çünkü Antakya belediyesi bu sene yalnız şehirde evlenenlerin nikâhını kıymaktadır.

—o—

Bozkırda

Askerlerimize 4708 parça hediye teberru edildi

Bozkır, (Hususî) — Kazamızdan şimdiye kadar kahraman erlerimize kışlık hediye olarak 4708 parça giyecek eşya sevkedilmiştir. Yardım devam etmektedir.

Türk Hava Kurumuna da 2229 tane kurban derisi teberru edilmiş ve bu deriler Kurum hesabına satılmıştır.

Kaza dispanserinde 1940 yılı içinde 1475 kişi muayene edilmiştir.

Merkez okulunda, himaye heyeti tarafından otuz çocuğa her gün öğleleri sıcak yemek verilmektedir.

—o—

Adanada ağaç dikme bayramı

Adana, (Hususî) — Ağaç dikme bayramının şehrimizde 21 mart cuma gün yapılması tekarrür etmiştir.

Bu münasebetle o gün bütün ilk ve orta okullarda ağaç dikilecek ve bayram Köprü köyündeki ilk okul bahçesinde yapılacaktır.

BORSA

Ankara 10-3-941

ÇEKLER

1 Sterlin	5.24
100 Dolar	132.20
100 Frc.	—
100 Liret	—
100 Isviçre Frc.	31.—
100 Florin	—
100 Rayişmark	—
100 Belga	—
100 Drahmi	0 9975
100 Leva	1.6225
100 Çek Kronu	—
100 Peçeta	12.9375
100 Zloti	—
100 Pengö	—
100 Ley	—
100 Dinar	3.175
100 Yen	31.1875
100 Isvec Kronu	81.639
100 Ruble	—
Altın	24.

Esham ve Tahvilât

Tahvilât üzerine muamele olmamıştır.

tanbul) ile Savaş (Ankara) karşılaştılar. İlk kapışmada Savaş hasmını yere vurdu ve 30 saniyede tuşu elde etti.

Bundan sonra 66 kiloda Bakır (İstanbul) ile Özşen (Ankara) arasında müsabaka 4/38 inci dakikada Özşen lehine tuşla neticelendi. 79 kiloda Yılmaz (İstanbul) Kiper (Ankara) yı 4/57 dakikada tuşla yendi. 87 kiloda meşhur güreşçi Mustafa Çakmak (İstanbul) 10/45 dakika devam eden ve hakulâde bir teknik ve bilgi idaresi altında cereyan eden mücadeleden sonra rakibi Erdiyi (Ankara) fevkalâde bir tuş yaparak yendi. Ağır siklette Yılmaz (İstanbul) İnanç (Ankara) ya ikiye karşı bir ekseriyetle galip ilân edildi.

Devlet Demiryolları ve Limanları İşletme Umum İdaresi ilânları

İlân tashihi

Gazetemizin 10 mart 941 tarihli nüshasında neşrolunan Devlet Demiryolları Umum Müdürlüğüne ait tarifeler ilânının 3 üncü maddesindeki "Şebekeleri" kelimesi sehven "şubeleri„ tarzında basıldığı görülmüştür. Tashih olunur.

VAKIT matbaası

Kitap kısmını yeniden tanzim edip açmıştır

Kitap, mecmua, gazete basar. Tâbiler namına dizgi isleri alır.

VAKIT

Gazetede çıkan bütün yazı ve resimlerin hukuku mahfuzdur

ABONE TARİFESİ

	Memleket içinde	Memleket dışında	
Aylık	95	155	Kr.
3 aylık	260	425	"
6 aylık	475	820	"
1 yıllık	900	1600	"

Tarifeden Balkan Birliği için ayda otuz kuruş düşülür. Posta birliğine girmiyen yerlere ayda yetmiş beşer kuruş zammedilir.

Abone kaydını bildiren mektup ve telgraf ücretini abone parasının posta veya banka ile yollama ücretini idare kendi üzerine alır.

Türkiyenin her posta merkezinde VAKIT'a abone yazılır.

Adres değiştirme ücreti 25 Krş.

İLAN ÜCRETLERİ

Ticaret ilânlarının santim - satırı sondan itibaren ilân sayfalarında 40, iç sayfalarda 50 kuruş, dördüncü sayfada 1; ikinci ve üçüncüde 2; birincide 4; başlık yanı kesmece 5 liradır.

Büyük; çok devamlı klişeli, renkli ilân verenlere ayrı ayrı indirmeler yapılır. Resmi ilânların santim satırı 50 kuruştur.

Ticarî Mahiyette Olmıyan Küçük İlânlar

Bir defa 30; iki defası 50, üç defası 65, dört defası 75 ve on defası 150 kuruştur.

Şehir Tiyatrosu

Tepebaşı dram kısmında Akşam saat 20,30 da

Meşaleler

Yalvaç Sulh Hukuk Mahkemesinden:

No. 42

Davacı Yalvacın Kaş mahallesinden Kuyucuoğlu Yusuf Kuyucunun Saray mahallesinden Lokmanoğlu Halil Tuna ve oğlu Ahmet Tuna aleyhlerine açtığı alacak davasının cari muhakemesinde: Müddeialeyhlerden Ahmede gönderilen davetiye ve arzuhal sureti oturduğu yer bilinmediğinden bilâ tebliğ iade edilmiş ve zabıta marifetile yapılan araştırmada tebliğe salih adresile oturduğu yer bilinemediği anlaşılmış ve davacı vekili tebligatın ilânen yapılmasını istemiş olduğundan müddeialeyh Ahmede ait davetiye ve arzuhal suretinin mahkeme divanhanesine taliki ve keyfiyetin Vakit gazetesile ilânı kararkir olarak muhakeme 2—4—941 günü zevali saat dokuza bırakılmıştır. Bermucibi karar davetiye ve arzuhal sureti mahkeme divanhanesine asılmış olduğundan muhakeme günü olan 2—4—941 günü zevali saat 9 da Yalvaç sulh hukuk mahkemesinde hazır bulunması veya tarafından bir vekil göndermesi aksi halde muhakemenin gıyaben devamı tebliğ yerine geçmek üzere ilân olunur.

KAYIPLAR

Beyşehirden aldığım nüfus kâğıdım ile Ankara efrat misafirhanesinden aldığım askerlik tezkeremi zayi ettim. Yenisini alacağımdan eskisinin hükmü yoktur.

Beyşehirli Hafız oğullarından Memiş Kural.

* * *

11—7—1940 tarihinde Davutpaşa orta okulundan aldığım 670 numaralı orta okul diplomamı zayi ettim. Yenisini çıkaracağımdan eskisinin hükmü yoktur. **520 Kadri** (35148)

* * *

930 tarihli Münevver adına olan tatbik nüshürümü kaybettim. Badema imza kullanmakta olduğumdan mühürün hükmü olmadığını ilân ederim.

Ayşe Münevver Başay. Fatih Sofular caddesi No. 15 (35143)

İstanbul İkinci İcra Memurluğundan:

Binnaza borçlu Osman Şevki Gültekinin malı olan Beyoğlunda Meşrutiyet mahallesi Hacımansur sokağında eski ve yeni 22 numaralarla murakkam ve tamamma yeminli üç ehlivukuf tarafından 3235 lira kıymet takdir edilen sağ tarafı Ali kızı Fatma hane ve aralığı, solu Jozef Levi, arkası Rıza Paşa arsası, önü Hacımansur sokağı ile mahdut iştirak halinde mülkiyyet olarak tapuda kayıtlı evvelce altında arabalığı ve ahırı müştemil fevkani bir ev halen bir hanenin beşte bir hissesi açık arttırmaya konulmuştur.

Evsafı: Zemin katın beden duvarı kâgir diğer aksamı ahşap bir taraf yan duvarı müşterektir.

Zemin kat: Sokak kapısından zemini çimento şaplı antire, antirede gömülü bir küp, merdiven altı. Taşlığın sağında bir kapıdan girilen bir koridor üzerine karşılıklı iki oda mutfak, helâ ve arkadaki odanın altı kapısı bahçede olan bir göz bodrum, kömürlük, bahçeye çıkan bir kapı bahçede bir kuyu.

Birinci katta: Taşlıktan on altı basamak merdivenle çıkılan bir sahanlıktaki camekânlı kapıdan girilen bir koridor üzerinde biri cephede olmak üzere üç oda, mutfak olarak kullanılan bacasız bir mahal vardır.

Çatı katı: Ahşap merdivenle çıkılan iki küçük oda bir helâ, mutfak olarak kullanılan bir aralık.

Binada elektrik terkos tesisatı, ön cephede birinci kattan itibaren bir şahniş vardır. Arka cephede birinci kat saç kaplıdır.

Umum mesahası 103 metre murabbaı olup bundan 68 metre murabbalık kısmı binaya 35 metre murabbaı kısmı da bahçeye aittir.

Bu gayrimenkule ait şartname 22. 3. 941 tarihinden itibaren herkesin görebilmesi için icra divanhanesinde açık bulundurulacaktır.

Birinci artırması 2. 4. 941 tarihine müsadif çarşamba günü saat 10 dan 12 ye kadar İstanbul ikinci icra dairesinde yapılacak ve en çok artırana ihale edilecektir. Ancak verilen bedel muhammen kıymetin yüzde 75 ini bulmazsa son artıranın taahhüdü baki kalmak şartile artırma on gün temdit olunarak 12. 4. 941 tarihine müsadif cumartesi günü aynı mahal ve saatte yapılacak ikinci artırmada 2280 No. lu kanun hükümleri gözönünde tutularak en çok artıranın üstünde bırakılacaktır.

İpotek sahibi alacaklılarla bu gayrimenkul üzerinde hakları bulunanların hususile masraf ve faize dair olan iddialarını evrakı müsbitelerile on beş gün içinde daireye bildirmeleri, aksi takdirde hakları tapuda mukayyed olmıyanların satış bedelinin paylaşmasından hariç kalacakları ve talip olanların dosyayı ve şartnameyi okuyarak bütün malûmatı almış ve şartları kabul etmiş addolunacakları, artırmaya iştirak edenlerin yüzde 7,5 pey akçesi veya milli bir banka teminat mektubu ibraz etmeleri ve fazla malûmat almak istiyenlerin her zaman 37/4551 No. ile dairemize müracaat edebilecekleri 20 senelik taviz bedeli ile firağ, harç ve ihale pullarının müşteriye, tellâliye ile işlemiş vergi ve evkâf borcunun müzayede bedelinden ödenmek üzere borçluya ait olduğu ilân olunur. (35146)

DİKKAT

İsmail Hakkı Koç

Gazete ve Mecmualar bayii

İstediğiniz, bütün gazete, mecmua ve kitaplarınızı buradan kolaylıkla temin edebilirsiniz.

Vezirköprü

Sahibi: *ASIM US*

Basıldığı yer: *VAKIT Matbaası*

Umum neşriyatı idare eden: *Refik Ahmet Sevengil*

Türkiye Cumhuriyeti

ZİRAAT BANKASI

Kuruluş tarihi: 1888. — Sermayesi: 100,000,000 Türk L.

Şube ve Ajans adedi: 265.

Ziraî ve ticarî her nevi banka muameleleri.

Para biriktirenlere 28.800 lira ikramiye veriyor.

Ziraat Bankasında kumbarah ve ibbarsız tasarruf hesaplarında 50 lirası bulunanlara senede 4 defa çekilecek kur'a ile aşağıdaki plâna göre ikramiye dağıtılacaktır.

4	aded	1,000	liralık	4,000 lira	100	aded	50	liralık	5,000
4	"	500	"	2,000 "	120	"	40	"	4,800
4	"	250	"	1,000 "	160	"	20	"	3,200
40	"	100	"	4,000 "					

DİKKAT: Hesaplarındaki paralar bir sene içinde 50 liradan düşmiyenlere ikramiye çıktığı takdirde % 20 fazlasiyle verilir. Kur'alar senede 4 defa: 1 Eylûl 1 Birincikânun, 1 Mart ve 1 Haziran tarihlerinde çekilecektir.

İstanbul Levazım âmirliğinden verilen harici askeri kıtaatı ilânları

30 ton pirinç alınacaktır. Kapalı zarfla eksiltmesi 7—4—941 pazartesi günü saat 15 de Amasyada Askeri Satınalma Komisyonunda yapılacaktır. Tahmin tutarı 12,300 lira, ilk teminatı 922 lira 50 kuruştur. Taliplerin kanuni vesikalarile teklif mektuplarını ihale saatinden bir saat evvel komisyona vermeleri. (2081—1865)

* * *

48 ton toz şeker pazarlıkla satın alınacaktır. Tahmin bedeli 18,24 lira, katî teminatı 2736 liradır. Pazarlığı 27—3—941 perşembe günü saat 15 de Ankarada Lv. Âmirliği Satınalma Komisyonunda yapılacaktır. Şartnameyi görmek istiyenlerin Komisyonda görülür. Taliplerin belli vakitte Komisyona gelmeleri. (2075—1858)

* * *

Beher kilosuna tahmin edilen fiyatı 6 kuruş 50 santim olan 24 ton balye halinde kuru ot pazarlıkla satın alınacaktır. İhalesi 17—3—941 pazartesi günü saat 15 de Balıkesirde Askeri Satınalma Komisyonunda yapılacaktır. Katî teminatı 15,500 liradır. Evsaf ve şartnamesi Komisyonda görülür. 50 tondan aşağı olmamak üzere ayrı ayrı taliplere de ihale olunabilir. (2079—1863)

* * *

Beher tonuna tahmin edilen fiyatı 98 lira olan 500 ton palamut, her tonuna tahmin edilen fiyatı 300 lira olan 100 ton palamut hülâsası, beher tonuna tahmin edilen fiyatı 470 lira olan 40 ton beyaz mazı, ve tonuna tahmin edilen fiyatı 540 lira olan on ton çivit mazı 14/3/941 perşembe günü saat 11 de Ankarada M. M. V. Satınalma Komisyonunda pazarlıkla satın alınacaktır. İsteklilerin 12,820 liralık katî teminatlarile birlikte belli saatinde Komisyonda bulunmaları. (2077—1861)

* * *

Hepsine tahmin edilen fiyatı 30,000 lira olan demiri vekâletçe verilmek üzere nümunesine göre 250 adet araba pazarlıkla satın alınacaktır. İhalesi 17—3—941 pazartesi günü saat 14,30 da Ankarada M. M. V. Satınalma Komisyonunda yapılacaktır. Taliplerin belli vakitte Komisyona gelmeleri. (2071—1859)

* * *

Hepsine tahmin edilen fiyatı 27,000 lira olan 38 santral ve listesi yazılı malzeme pazarlıkla satın alınacaktır. İhalesi 18—3—941 salı günü saat 14,30 da Ankarada M. M. V. Satınalma Komisyonunda yapılacaktır. Teminatı 4050 liradır. Listesi 135 kuruşa Komisyondan alınır. Taliplerin belli vakitte Komisyona gelmeleri. (2073—1857)

* * *

Eskişehirde yaptırılacaktır. Aşağıda cinsleri yazılı inşaat kapalı zarfla eksiltmeye konmuştur. İhalesi 28—3—941 cuma günü hizalarında yazılı saatlerde Ankarada M. M. V. Satınalma Komisyonunda yapılacaktır. Taliplerin kanuni vesikalarile teklif mektuplarını ihale saatinden bir saat evvel komisyona vermeleri.

Cinsi	Tutarı Lira	Kr.	Teminatı Lira	Kr.	Ş. Bedeli Kuruş	İhale
60 Hayvanlık ahır.	27,582	20	2068	67	138	11
3 Memurin evi.	16,731	39	1255	84		11
2 Yüzer hayvanlık ahır.	57,191	42	4110		286	11

(2069—1860)

İstanbul Belediyesi İlânları

Beşiktaş Belediye tahsil şubesi tahsildar mühürlerinden (263) No. lu resmi mühür 22—2—941 tarihinde zayi olmuştur.

Bu mührü muhtevi herhangi bir makbuz veya vesaikin bulunduğu ve bunların en yakın belediye tahsil şubesine veya Emniyet amirliğine teslim etmeleri ilân olunur. (1867)

Ankara Jandarma Satın Alma Komisyonundan:

Cinsi ile mikdarı	Tutarı Lira	İlk teminatı Lira	kuruş	Eksiltme gün ve saati
71.000 metre yazlık elbise kumaşı.	49.700	3727	50	22.3.941 Cumartesi 15
25—30 bin kilo kösele	120.000			
8—10 bin kilo Vaketa	38.000			
	158.000	9150	00	24.3.941 Pazartesi 15

Cinsleri ile mikdar, tahmin bedel ve ilk teminatları yukarda yazılı olan kalem malzeme hizalarında yazılı gün ve saatlerde iki kapalı zarf eksiltmesile Ankarada komisyonumuzun bulunduğu mahalde alınacaktır. Yapılacak olan bu işe ait olan fen şartnamesi (790) kuruş mukabilinde Ankara ile İstanbul J. Satın alma komisyonlarından alınabilir. Isteklilerin vesika ve ilk teminatlarını muntevi kapalı zarflarını eksiltme vaktinden bir saat evveline kadar komisyona vermeleri. (1246 — 1866)