HERYERDE 3 KURUŞ

VAKIT

CUMA 26 TEMMUZ 1940 ☆ YIL: 23 * SAYI: 8098

İDARE EVİ: Ankara Cad. İSTANBUL *Telgraf: VAKIT* Posta kutusu: 46* Telefon: 21413 (Yazı) - 24370 (İdare)

Bu kuponu kesib saklayınız

VAKIT KİTAP KUPONU

Tertib 6 — 25

1 den 25 e kadar bir sıra kupon toplayıp İdaremize getiren okuyucularımız Dün ve Yarın Tercüme Külliyatının üçüncü seri beş kitabını yüzde 50 eksik fiyatla alabilirler.

Romanya ingilteredeki sefiri geri çağırdı

Bükreş, 25 (A.A.) — D. N. B. — Romanya hükûmeti, Romanyanın Londra elçisi B. Tiles'i geri çağırmıştır. B. Tiles, Alman aleyhtarlığı ile tanınmıştır.

Darı ve mısır lisansa tabi tutuldu

Ankara, 25 (A.A.) — Ticaret Vekâletinden bildirilmiştir:

Yabancı ülkelere ihraç edilecek mahsulât ve mamulâtın lisansa tâbi tutulması hakkındaki 2/13477 sayılı kararnamenin tatbikine mütedair talimatname ahkâmı mucibince gümrük tarifesinin 152 numaralı pozisyonuna giren darı ve mısıra lisans verilecektir.

Millî Şef

Dün Yeşilköy hava meydanındaki inşaatı tetkik buyurdu

Reisicumhurumuz İsmet İnönü dün Florya da Deniz Köşkünde meşgul olmuşlar, saat on sekizde otomobille Yeşilköy civarında bir gezinti yapmışlardır. Millî Şefimiz bu gezinti esnasında Yeşilköy hava istasyonunu şereflendirerek tetkikatta bulunmuşlardır.

Reisicumhurumuz yarım saat süren tetkiklerinden sonra Deniz Köşküne dönmüşlerdir.

İNGİLİZ HAVA KUVVETLERİ

Bir buçuk ay zarfında

Alman üslerine 416 akın yaptılar

Harici ticaretimizde inkişaf

Son altı ay zarfında ihracatımız ithalâtımızdan 26 milyon lira fazla

İngiltere sahillerine yerleştirilmiş olan uzun menzilli toplardan ikisi

(Yazısı 2 nci sayfada)

Geçen sene aynı müddet zarfında

İthalâtımız ihracattan 10 milyon fazla idi

Ankara, 25 (A.A.) — İstatistik Umum müdürlüğünün 1940 haziran ayına ait harici ticaretimiz etrafında verdiği rakamlara göre geçen ay içinde dış memleketlere yapılan 5 milyon 800.405 lira kıymetindeki ihracata mukabil 6.801.405 lira kıymetinde ithalât yapılmıştır.

Böylece 1940 yılının ilk altı aylık ihracat yekûnu 66.648.817 liraya ve ithalâtı ise 40.609.574 liraya varmış bulunmaktadır. Bu ilk altı aylık harici ticaretimizin lehimizde kaydettiği fark ise 26.075.243 liradır.

1939 yılının Haziran ayındaki dış ticaretimiz ise 12.862.995 liralık ithalâta mukabil 7.657.257 liralık ihracattan ibaret idi.

Yine 1939 senesinin ilk altı aylık devresi zarfındaki ihracatımız 57 milyon 499.456 lira ve ithalâtımız ise 68.304.806 liraya varmış ve dış ticaretimiz böylece aleyhte 10.905.350 liralık bir fark kaydetmiş bulunuyordu.

Müesseselerin idaresinde istikrar

Yazan: *Asım Us*

Bu sene Yalovaya gidenler Atatürkün memleketimize bıraktığı bu hayırlı, hayırlı olduğu kadar güzel eseri her vakitkinden daha güzel buluyorlar. Şüphe yok ki bu müstesna su mevkiinin Avrupada bile bir misline tesadüf etmek mümkün olmıyan yeşillik deryası her sene cazibesini bir derece daha arttırıyor; akşamları bu çiçekli yeşil âlemin manzarası renkli elektrik ziyaları ile karışınca binbir gece masalları âdeta gözler önünde canlanıyor.

Hülâsa şekil ve görünüş itibariyle Yalova hakkında kimsenin takdirden başka bir diyeceği yoktur; burada her şey her sene bir ilerleme hamlesi sayılabilir. Fakat Yalovanın ormanlarında, bahçelerinde, tabii ve maddi güzelliklerinde göze çarpan bu iyilik, bilmeyoruz nedendir, diğer idari taraflarında mevcut değildir; hattâ biraz ince bir tenkit gözü ile bakılırsa geçmiş senelere nisbetle bugünkü vaziyette birtakım gerileme alâmetleri bile görülebilir. Yalovanın bir taraftan böyle şekilden ilerlemekte olmasına rağmen diğer taraftan gerileme alâmetleri göstermesi sebebi acaba nedendir?

Bu nokta üzerinde merak ederek duranların vardığı netice şudur: Yalovanın bahçeleri, ormanları yıllardanberi Pandeli isminde hiç değişmeyen bir mütehassıs adamın elindedir, vazifesinin tamamen ehli olan bu adam maiyetinde bulunan yirmi, yirmi beş işçi ile gece gündüz Yalovanın tabii güzellikleri, bahçeleri, ormanları üzerinde çalışır.

Halbuki Yalova otellerinin, banyolarının idaresinde bu su mevkiinin tesisindenberi bir türlü istikrar temin edilememiştir. Yalovanın umumi idaresi iptida Deniz Yollarında idi. Sonra Belediyeye geçti. Ondan sonra Denizbanka, Denizbanktan Sıhhiye Vekâletine devredildi. Yalovanın idaresi işte böyle bir makamdan diğer makama intikal ettikçe buradaki sıhhî ve idari teşkilât da mütemadiyen değişmiştir. Bu değişmelerin neticesi olarak Yalovanın bahçe ve orman kısmının idaresinde görülen intizam ve tekemmül elde edilememiştir.

Bugün Avrupa harbinin muhtelif memleketlerde husule getirdiği sıkıntılar karşısında memleketimizin emniyet ve huzuru hiç bir tarafa kıyas edilemiyecek bir haldedir; onun için güzellikte emsali olmıyan Yalovayı hakikaten dünya cenneti sayabiliriz. Eğer Yalova bir gün lâyık olduğu idareyi bulursa ve bu idarenin istikrarı da temin olunursa faydası yalnız umumi sağlık için hayırlı ve insani bir müessese olmaktan ibaret kalmaz. Aynı zamanda memleket için kazanç kaynağı olan bir yer olur. Bu hedefe doğru yürümek için vakit kaybetmemek lâzımdır.

Ancak şunu da ilâve edelim ki

(Devamı 2 ncide)

TÜRK - ALMAN ticaret anlaşması

Dün sabah Ankarada imzalandı

Ankara, 25 (A.A.) — Türkiye ile Almanya arasında 12 haziran tarihinde imza edilmiş olan prensip anlaşmasına müstenit ve 21 milyonluk bir mübadeleye müteallik katî ticaret ve tediye anlaşmaları bugün hariciye vekâletinde imza edilmiştir. Anlaşmalar Türkiye namına hariciye kâtibi umumisi büyük elçi Numan Menemencioğlunun ve Almanya namına büyük elçi ekselâns Frans fon Papenin imzalarını taşımaktadır.

Fransa Dahiliye Nazırı radyoda dedi ki:

Fransızlar! biribirinizi itham etmeyiniz!

Kapitalist liberal ve parlâmenter bir rejimin enkazı altındayız

Vişi, 25 (A.A.) — Havas ajansı bildiriyor:

Dahiliye nazırı Marke, dün akşam radyoda Fransızlara hitaben söylediği nutukta, ne kadar acı olursa olsun hakikati öğrenmek saatinin geldiğini kaydettikten sonra demiştir ki:

"— Felâketin sürati sizi şaşırttı ve sonra mesulleri aradınız. Araştırmalar içinde kendinizi kaybetmeyiniz. Askerler subayları, subaylar sivilleri, siviller de orduyu itham ediyorlar. Hepiniz aldanıyorsunuz. Alman ordulariyle ilk temasta çöken şey esasen bitkin bir halde olan siyasî, iktısadî ve içtimai vaziyettir. Kapitalist, liberal ve parlâmenter bir rejimin enkazı altındayız.

Nazır müteakiben, harp mesullerinden bahsetmiş, bunların bir gün muhakeme edileceğini söylemiş:

"Fakat cinayeti tamir etmek icap eder.,, demiştir.

Nazır, işgal altında bulunan ve bulunmıyan bölgelerdeki vaziyeti tavsif etmiş, işgal altında olmıyan bölgelerde 1.192.000 kadar Belçikalı ve dört milyon kadar da Fransız mültecisi mevcut olduğunu, hükûmetin bunların yerlerine dönmelerini temine çalışmakta bulunduğunu bildirmiştir.

Marke halktan mareşal Peten'e itimat etmesini ve Fransız aile ocağının kalkınması için birleşmesini istemiştir.

Biriken hatalara rağmen, Avrupada yeni bir nizam doğmak üzeredir. Fransa bu nizama dahil olmalıdır. Bu nizam, devletin otoritesi sayesinde, müsavatı hâkim kılmak suretile adaleti tesis edecektir. İtimat ediniz. Tarihe karışan rejimden daha iyi bir adalet ve kardeşlik rejimi kuracağız.,,

Romen Başvekil ve Hariciye Vekili

Dün Hitlerle görüştüler

Bulgar heyeti de

Bugün tayyare ile Salzburga gidiyor

Bükreş, 25 (A.A.) — Radoı ajansı bildiriyor:

Başvekil ve hariciye nazırı yanlarında Almanyanın Bükreş elçisi Fabricius olduğu halde bu gece yarısını 30 dakika geçe Salzburga hareket etmişlerdir. Başvekil ve hariciye nazırı garda diğer nazırlarla İtalya ve Macaristan sefirleri ve Alman elçiliği erkânı, hariciye memurları, Alman, İtalyan ve Romen gazetecileri ve diğer şahsiyetler tarafından uğurlanmışlardır.

Balkanlarda Diplomatik Faaliyet

Bükreş, 25 (A. A.) — Romen Başvekili Jigurtu ile hariciye nazırı Manoilesko, Salzburga hareketlerinden evvel kral Karol tarafından kabul edilmişler, hava ve bahriye nazırları da bu görüşmede hazır bulunmuşlardır.

Dün yapılan nazırlar toplantısında Jigurtu, birdenbire mühim bir mahiyet alan orta Avrupa vaziyetinin inkişafı hakkında izahat vermiştir.

Bulgar ve Slovak devlet adamlarının da Alman ricaline mülâki olmak üzere bu hafta sonunda davet edilmiş olmaları, Hitlerin Balkanlarda vaziyeti nazilerin fikrine göre tanzim etmeğe karar vermiş olduğu hakkında iyi malûmat alan Bükreş mahfillerinde mevcut intıbaı takviye etmektedir.

Rütenyaya verilen muhtariyet, son günlerde Transilvanya'daki istiklâl hareketinde bir hamle hasıl etmiştir. Halen kraliyet müşaviri olan eski Başvekil Vaida Voivod, bu hareketin başında bulunmaktadır.

(Devamı 2 ncide)

Murat Baba!

Muazzez Kaptanoğlunun hikâyesi 4 üncü sayfamızdadır

Bir İtalyan denizaltısı batırıldı

Beş İtalyan tayyaresi de Tarablusgarpta düşürüldü

Kahire, 25 (A.A.) — İngiliz hava kuvvetlerine mensup avcı tayyareleri Trablusgarp sahilleri açıklarında beş İtalyan avcı tayyaresi düşürmüşlerdir. İngilizlerin zayiatı yoktur.

Kahire, 25 (A.A.) — İngiliz bahriye nezaretinin tebliği:

Üfak bir düşman hava filosu bu sabah erkenden İskenderiye üzerine yangın bombaları uluorta atmış ve az hasar yapmıştır. Bir ölü, yedi yaralı vardır.

Hayfada 100 Ölü Var

Kahire, 25 (A.A.) — Röyter: İngiliz harp tebliği:

Dün Hayfa üzerine yapılan hava hücumunda tahminen 100 kadar sivil zayiatı vardır.

Dün sabah erkenden düşman tayyareleri Hayfaya hücum etmişlerdir. Kersolen ve tezliç yağ bidonları ateş almışsa da yangına hâkim olunarak sirayetinin önüne geçilmiştir. Askerce telefat yoktur. Diğer cephelerde işare değer bir haber yoktur.

(Devamı 2 ncide)

Bir Alman motorbotu

İçinde 1300 Fransız zabiti bulunan

Meknes ismindeki bir Fransız gemisini batırdı

Londra, 25 (A.A.) — Röyter: Avam Kamarasında, Bahriye Nazırından, Fransız gemisi "Meknes"in ne gibi şerait altında batırıldığı hakkında malûmatı olup olmadığı sorulmuştur.

Bahriye Nazırı, Alexandr cevaben demiştir ki:

"— Bu gemi, mütareke şeraitine tevfikan işgal altında bulunmıyan Fransaya dönmek isteyen Fransız bahriye zabitleriyle efradının nakline tahsis edilen gemilerden biriydi. Fransız hükûmeti mümessili bu efradın vatanlarına dönmek niyetlerinden haberdar edilmiş, gemi de tahminen 1300 zabit ve bahriyeliyi hamilen Marsilyaya hareket etmişti. Bu geminin bitaraf mahiyetini kaydetmek üzere hususi tedbirler alınmıştı. Gemi

(Devamı 2 ncide)

Çek cumhurreisi Benes

Radyoda bir nutuk söyledi

Londra, 25 (A.A.) — Çekoslovakya Cumhurreisi Benes, dün akşam radyoda Çekoslovak milletine hitaben söylediği bir nutukta, milletinin nazilere karşı bulunmağa mecbur edildiği taahhütlerden hiç biri ile bağlı olmadığını ve hiçbir führere veya hâmiye tâbi bulunmadığını bildirmiş ve şunları ilâve eylemiştir:

"— Büyük bir mücadele içindeyiz. Bu mücadele sonunda yeni bir âlem, yeni bir Avrupa vücut bulacak, yeni cumhuriyetimize kavuşacağız. Bu yeni âlem için döğüşüyoruz, bu yeni dünyayı kazanmak istiyoruz. Çek hükûmetinin tanınması ve İngiliz topraklarında teessüsü, İngilterede teşekkül eden ve İngiliz kardeşlerinin yanında devletimizin bayrağını bir kere daha taşıyan Çek ordusunun mevcudiyeti zafere doğru ilk adımlardır.

Türkkuşu paraşütcüleri Konyada muvaffakıyetli atlayışlar yaptı

Memleketin her tarafında binlerce vatandaş hava kurumuna âza yazılıyor

Konya, 25 (A.A.) — Türk hava kurumu paraşütçüleri bugün dört motörlü bir tayyare ile buraya gelmişler ve paraşütle atlayış gösterileri yapmışlardır. Vali, komutan, parti ve hava kurumu erkânı ile büyük bir halk bu atlayış gösterilerinde hazır bulunmuşlardır. Hava kurumu tayyare cilerinin grup halinde yaptıkları atlayışlar halkta takdir ve heyecan hisleri uyandırmıştır. Atlıyanlar arasında bir kız tayyarecimizin bulunması bilhassa kadınlarımızı müteheccis etmiştir. Kız tayyareci, kadın kalabalığı tarafından sarılmış ve herkes tarafından alkışlanmıştır.

Hava kurumu paraşütçülerinin Konyayı bu ziyaretleri münasebetile hava kurumu müfettişi tayyare meydanında bir konferans vererek kurumun mesaisi hakkında halkımızı tenvir etmiştir.

Paraşütçülerin buraya gelişleri aynı zamanda Konyada devam etmekte olan aza yazılma işine kuvvet ve hız vermiştir.

Ankara, 25 (A.A.) — Verilen malûmata göre hava kurumuna yardımcı aza yazılmak hususunda memleketin her tarafında halkımız büyük bir alâka göstermektedir. Bu meyanda Bozdoğan kazasının Yenipazar köyü halkından 243 kadın 1367 erkek vatandaş kuruma aza yazılmıştır. Bu miktar köyün büyük bir ekseriyetini teşkil etmektedir.

Bayındır kazasında da merkezde ve köylerde bulunan halkın mühim bir ekseriyeti hava kurumuna aza yazılmış bulunmaktadır ve aza taahhütleri arasında ayda bir liradan fazla olanları da vardır.

Türk milletine üstün bir havacılık yaratmak azmile halkımızın hava kurumuna yapmakta olduğu bu yardımlar burada takdir ve hayranlıkla karşılanmaktadır.

ingiliz hava kuvvetleri

Londra, 25 5(A.A.) — Son üç ay zarfında İngiliz hava kuvvetleri, Almanya ve naziler tarafından işgal edilmekte olan memleketler üzerinde bin bombardıman akınından fazla yapmışlardır. İngiliz hava kuvvetleri gece gündüz mühim askeri ve smaî hedeflere hücum etmek vazifesini deruhte etmişlerdir. Bu harekât vasî mikyasta akınlar olup, münferit tayyarelerle icra edilmiş değildir.

Yapılan bu hava taarruzlarından maksat düşman için hayati kıymeti olan mühimmatını mümkün olduğu kadar imha etmek, ve İngiltereye yakın olarak elde ettiği hava üslerinden çekilmeye mcbur kılmaktır. Bu hücumlarla, Holanda, Belçika, Fransa ve Norveç üslerinden kalkarak İngiltere üzerine vasî mikyasta hava hücumları yapmak ihtimalleri çok müşkül kılmıştır.

İngiliz hava kuvvetleri düşmana bir dakika rahat vermemektedir. 10 mayısla 17 haziran arasında, Almanyaya ve Alman hava kuvvetlerinin faaliyette bulunduğu memleketlere karşı 416 kadar büyük mikyasta akınlar yapılmıştır.

Hücumlar yalnız kara hedefleriyle iktifa etmemiştir. Zira Alman bahriyesine karşı da 66 akın yapılmıştır. Bu suretle Skandinavyadaki gemilerine karşı, askeri hedeflere karşı ve zaptetmiş olduğu memleketlerdeki askeri tehaşşüdatına karşı binden fazla hücum yapılmıştır.

58 i 10 nisanla 1 haziran arasında olmak üzere 64 kahhar akınlar da Norveçte Almanların işgal ettikleri meydanlar, ticaret ve harp gemileri üzerine yapılmıştır.

Bir Ayda 133 Alman Tayyaresi Düşürüldü

Londra, 25 (A.A.) — Röyter ajansının havacılık muharriri yazıyor:

İngiliz ve Alman hava kuvvetlerinin biribirleriyle daha sıkı çarpıştıkları son devrenin ilk ayı zarfındaki zayiat bilânçosu İngiliz hava kuvvetlerinin müdafaadan fazla bir şey yapmış olduğunu isbat etmektedir.

18 haziran ile 17 temmuz arasında neşredilen resmî listelerde yazılı rakamlar şunlardır:

Alman hava kuvvetleri 92 bombardıman, 41 avcı, yani ceman 133 tayyare kaybetmişlerdir.

İngiliz hava kuvvetleri 69 bombardıman, 22 avcı, yani ceman 91 tayyare kaybetmişlerdir.

İngiliz zayiatında kayıtlı 13 bombardıman, işgal altındaki Fransa üzerinde mütarekenin akdinden sonra yapılan harekât esnasında kaydedilmiş, 9 bombardıman, Skandinavya üzerinde düşmüş, 3 bombardıman da Şarnharst zırhlısına yapılan son hücum esnasında düşmüştür. Bu listede bir istikşaf esnasında tahrip edilen diğer on tayyare ile Manş denizi ötesinde devriye vazifesi görürken taarruza geçen ve bu suretle düşen birkaç avcı tayyaresi dahil değildir. Ancak bu munzam İngiliz zayiatı, İngiltere üzerinde ve denizlerde kafilelere yapılan taarruzlarda büyük hasarlara uğrıyarak üslerine dönmüş olmaları çok şüpheli bulunan Alman tayyarelerinin adediyle mukayese edilirse pek cüz'idir.

Bundan başka Alman zayiatına İngiliz tayyareleri tarafından düşman hava meydanları üzerine yapılan baskınlar esnasında yerde tahrip edilmiş olan 12 kadar tayyarenin de ilâvesi icabeder.

Londra, 25 (A.A.) — Hava nezareti tebliğ ediyor:

Yağmurla müterafik büyük bir fırtına ve gayri müsait hava şeraiti neticesinde buz tutması dün akşam bombardıman tayyarelerimizin harekâtını işkâl etmiştir.

Bu şeraite rağmen Emden, Vilhelmshaven ve Burg doklarına Vismar, Venzendor tayyare fabrikalarına, Borkum ve Texel deniz tayyare üslerine hücum edilmiştir. Tayyarelerimizin hepsi salimen üslerine dönmüşlerdir.

İngiliz Hava Nezaretinin Tebliği

Londra, 25 (A.A.) — Hava Nezaretinin tebliği:

İngilterenin cenubi şarkî sahilleri açıklarında seyri sefaine karşı yapılan bir seri hücum teşebbüsleri esnasında, bugün 4 düşman tayyaresi, avcı tayyarelerimiz ve hava dafi toplarımız tarafından düşürülmüştür.

Bir beşincitayyare de bu sabah İskoçya sahili açıklarında İngiliz avcı tayyareleri tarafından düşürülmüştür.

Salı Gecesi Almanya Üzerindeki Harekât

Londra, 25 (A.A.) — Hava Nezaretinin istihbarat servisi, salıyı çarşambaya bağlıyan gece Almanya üzerine yapılan baskınlar esnasında İngiliz tayyarelerinin Dornier tayyare fabrikalarına doğrudan doğruya isabetler kaydettiklerini bildirmektedir.

Dornier fabrikasının Ventzendorf şubesinin esas binası üzerine büyük çapta dört bomba düşmüş, büyük bir yangın çıkmıştır. Vuku bulan bir infilâk bordıman tayyareleri mürettebatı tarafından çok yükseklerde duyulmuştur.

Gotha fabrikalarına gelince, büyük atelyeler üzerine isabetler kaydedilmiş ve müteaddit infilâklar vukubulmuştur.

Vilhelmshaven deniz tezgâhları tekrar bombardıman edilmiştir.

Rheine civarında bulunan Dortmund - Ems yakınında bir demiryolu üzerindeki köprülere de bombalar atılmıştır.

Tayyarelerimiz Yunsdorf, Halberstadt, Aernigerode, Schipol, Magdeburg, Kassel, Bremen, Altmaar ve Frankfurt civarındaki Aekstock hava meydanlarını da bombardıman etmişlerdir. Bu harekât esnasında tayyarelerimizle düşman avcıları arasında müteaddit çarpışmalar vukubulmuştur.

Alman Tebliği

Berlin, 25 (A.A.) — Alman orduları başkumandanlığı tebliğ ediyor:

Alman seri hücumbotları tarafından İngilterenin cenup sahilleri açıklarında yapılmış olan hücum esnasında, botlardan birisi Portland limanı cenubunda 19 bin tonluk büyük bir düşman tüccar gemisini torpil ile batırmıştır.

Havanın müsait olmamasına rağmen Alman muharebe tayyareleri İngilizlerin Manş Denizindeki deniz münakale yoluna, şark sahillerine ve İngiltere ve İskoçyanın cenubu şarkisinde kain fabrikalar üzerine hücumlar yapmışlardır.

Evvelce söylenmiş olduğu üzere ceman 17 bin tona baliğ olan ve 5 gemiden ibaret bulunan bir ticari nakliye kafilesi batırılmıştır. Bundan maada diğer 3 tüccar gemisi o kadar şiddetli hasara uğratılmıştır ki, imha edilmiş olarak telâkki edilebilirler.

Veybridge civarında Vickers tayyare fabrikası mobmardıman edilmiş ve fabrikanın uçuş meydanında 4 tayyare imha edilmiştir. Great Yarmouth ve Glascov civarlarında da smaî müesseselere hücumlar yapılmıştır. İngiliz nakliye kafilelerine yapılan hücumlar esnasında İngiliz ve Alman avcıları arasında çok şiddetli hava muharebeleri cereyan etmiştir. Bu muharebeler esnasında altı İngiliz tayyaresi düşürülmüştür.

25 Temmuz gecesi düşman tayyareleri yine Almanya üzerinde uçuşlar yapmışlardır. Bombalardan mütevellit hasarat kaydedilmemiştir. Düşmanın dünkü zayiatının mecmuu 10 tayyareye baliğ olmuştur. Bunların altısı hava muharebeleri esnasında ve dördü de yerde imha edilmiştir. Altı Alman tayyaresi kaybolmuştur.

Romen Başvekil ve Hariciye vekili

(Baştarafı 1 incide)

Duçe İle de Görüşülecek

Bükreş, 25 (A.A.) — Rador ajansı bildiriyor:

Faşist hükûmetinin daveti üzerine Başvekili Jigurtu ve hariciye nazırı Manoilesko 27 temmuzda Romaya giderek Duce ve kont Ciano ile görüşeceklerdir.

Bulgar Başvekili Türk Elçisiyle Görüştü

Sofya, 25 (A.A.) — Röyter ajansı bildiriyor:

Bulgar heyetinin yarın sabah tayyare ile Almanyaya hareket edeceği öğrenilmiştir.

Heyet Başvekil Filof ile hariciye nazırı Popoftan ve tadil meselelerinde ihtisası olan iki nezaret memurundan müteşekkildir.

Heyetin seyahat haberi verildiğindenberi Sofyada büyük bir diplomasi faaliyeti gösterilmektedir. Popof dün Kral Boris ile uzun bir mülâkatta bulunmuştur. Daha sonra başvekil Balkan antantı memleketlerinin Türkiye, Yugoslavya ve Yunanistan mümessillerini kabul etmiştir.

Romen sefiri halen hükûmetine rapor vermek üzere Bükreşte bulunmaktadır.

Popof, Alman ve İtalyan elçilerini de kabul eylemiştir.

Londra, 25 (A.A.) — Roma radyosunun haber verdiğine nazaran Romen nazırları Jigurtu ve Manoilesko bugün öğleden sonra Salsburga gelmişler ve Hitlerle Kont Cinano tarafmdan kabul edilmişlerdir.

Müesseselerin idaresinde istikrar

(Baştarafı 1 incide)

bu mütaleaları ileriye sürerken ne Yalovanın bugünkü idaresini elinde tutanlardan şikâyet etmek, ne de falan veya falan mevkideki zatı ve heyeti hatıra getirmek gayesi ile hareket etmiyoruz. Maksadımız şahıslar değildir. Sadece sistemdir. Bilhassa su mevkiinin en yüksek idaresini elinde tutan adam ile beraber onun emri altında işleyecek idare makinesinin kapıcılara ve odacılara varmcaya kadar — zaruret olmadıkça — yerinde muhafazasını istihdaf eden bir sistemdir.

ASIM US

Nüfus sayımı hakkında

Başvekilin vatilere tamimi

Ankara, 25 (A.A.)— Başvekil bütün vilâyetlere gönderdiği bir tamimde, önümüzdeki İlkteşrin ayında yapılacak olan umumî nüfus sayımının, icrasından önce bütün teferruatına kadar gayet itina ile hazırlanması lâzımgelen bir ameliye olduğunu hatırlattıktan sonra bu hazırlıklar meyanında en yüksek ehemmiyet arzeden numarataj işinin ehemmiyetle takip ve kontrol edilmesini ve sayımın tam bir muvaffakiyet ve intizamla icra ve intacı kendilerine mevdu bulunan idare şeflerinin bu işe azami itina göstermeleri lüzumu bildirilmiştir.

Bir meslektaşımız vefat etti

Matbaacılık âleminin emektarlarından Abidin Gövel dün vefat etmiştir.

"Sanayii Nefise,, matbaasının sahibi sıfatile 'Akın,, gazetesinin de sahiplerinden bulunan Abidin Gövel Ankara caddesinde hilim ve şefkati, diğerendişliği, ve mahviyetperver fazileti ile tanınmış ve herkese kendini sevdirmişti.

Ne çare ki son beş sene içinde işleri bozulmuş "Yeni Yıl,, isimli küçük bir matbaanın başında ailesini ve yavrularını geçindirmeğe uğraşıyordu. Esasen sıhhatinin de mütezelzil olması dolayısiyle son günlerde "Yeni Yıl,, matbaasını da devre mecbur olmuş ve kendisini aramızdan alıp götüren amansız derdin zebunu olarak yataktan çıkamaz olmuştu.

Abidin Gövelin vefatı haberini alan kadir ve kıymetşinas belediye reisimiz Doktor Lûtfi Kırdar bu hazin hâdise ile derhal alâkadar olmuş ve merhumun cenazesinin matbuat âlemine hizmetlerine lâyık bir surette kaldırılması için icabeden emirleri vermiştir.

Cenaze bugün saat 13 te Cerrahpaşa hastahanesinden kaldırılarak Eyüpteki makberi mahsusuna defnedilecektir.

Gafenkonun Moskova sefirliği

Bükreş, 25 (A.A.) — Sovyetler Birliği hükûmetinin Gafenkonun Moskova elçiliğine tayini için agreman vermiş olduğu bildirilmektedir.

Bükreş, 25 (A.A.) — Havas Ajansı bildiriyor:

Eski nezaret müsteşarlarından Stoyka Tileanın yerine Londra sefaretine tayin edilmiştir..

italyada

Et ve ekmek istihlâki yeniden tahdit olundu

Roma, 25 (A.A.) — D.N.B.: Ağustos ayından itibaren, İtalyada salı günü de et satılmıyacaktır. Diğer taraftan lüzumsuz yere ekmek harcanmasının önüne geçmek üzere, lokantalarda ve küçük otellerde müşterilere verilecek ekmeğin miktarı da tesbit edilmiştir.

Amerikada müthiş sıcaklardan 200 kişi öldü

Nevyork, 25 (A.A.) — Birkaç gündenberi devam etmekte olan sıcak dalgası, Arizona, Kansas, Cenubî Dakota, Vyeming ve İllincis'in bir çok mıntakalarında 200 kişinin güneş çarpması neticesinde ölmelerine sebebiyet vermiştir.

Termometre, 100 Fahrenhayd derecesini geçmiştir.

Maiski Lord Halifaksla görüştü

Londra, 25 (A.A.) — Röyterin diplomatik muharririnin yabancı diplomatik mahfillerinden öğrendiğine göre bugün Sovyetler sefiri Maiski, Lord Halifaksı ziyaret etmiştir.

Konuşmanın Baltık devletlerinin bazı kredilerinin bloke edilmesi hakkında 24 Temmuzda verilen emir üzerinde cereyan ettiği zannedilmektedir.

Manisada kurutulan Akpınar bataklığında

Baraj ve büyük gazino merasimle açıldı

Manisa, 25 (A.A.) — Manisanın yıllardanberi sıhhî durumunu ihlâl eden Akpınar bataklığının yerinde meydana getirilen baraj ve büyük gazino dün açılmıştır. Bu münasebetle yapılan merasime iştirak eden davetlilere bu güzel eseri sevinçl karşılayan Manisalıların takdir ve alâkaları arasında valimiz 24 temmuz gibi inkılâp tarihimizin büyük bir yıldönümüne tesadüf eden bir günde bu güzel eserlerin açılmasından duyduğu büyük memnuniyeti ifade eden bir nutuk söylemiştir.

Bir bataklığın sıhhî mahzurlarını ortadan kaldırmakla beraber şehre beş kilometre mesafede halka serin bir istirahat yeri temin etmiş bulunan Akpınar barajına halkın her gün gidip gelmesini kolaylaştırmak için belediye tarafından tahsis edilen otobüsler de dünden itibaren muntazam seferlerine başlamışlardır.

Bir Alman motorbotu

(Baş tarafı 1 incide)

Fransız bayrağı çekmiş ve geminin güvertesi ve kenarları Fransız millî renkleriyle boyanmıştı. Gece bütün lâmbaları yanmakta idi. Şimdiye kadar gelen raporlara nazaran meknes bir torpil motorbotu tarafından durdurulmuş ve Grenviç saatiyle dün 21.30 da hiç bir ihtara tâbi tutulmaksızın üzerine ateş edilmiştir. Zahiren yolculara ve mürettebata, kayıkları denize indirmek ve içlerine yerleşmek için beş dakika müsaade verilmişse de bu müddet zarfında Maknesin kendini tanıtmak hususundaki gayretlerine rağmen torpidobot her sefer ateşine devam etmiştir. Meknese bir torpil isabet etmiş ve 4 - 5 dakika içinde batmıştır.

Bugünkü Alman tebliği İngilterenin cenup sahilleri açıklarında bir Alman seri motorbotunun 18 bin tonluk büyük bir gemiyi torpilledi-ğini itiraf etmesiyle Alman yüksek kumandanlığının bu geminin batırılması mesuliyetini kabul ettiğini öğreniyorum.

Geminin imdat işareti almır alınmaz derhal vaka mahalline gitmeleri İngiliz gemilerine emir verilmiştir.

Sağ kalanlardan şimdiye kadar 100 e yakın kimsenin kurtarıldığını söylemekle bahtiyarım.

Gayri muharip sıfatı bu kadar bariz olan bu gemiye karşı yapılan bu insafsızca ve kasdî hücumun ne kadar Fransızın hayatına mal olduğunu söylemek için daha erkendir. Bununla beraber ölü miktarının üç yüzü bulacağından korkarım.

Deniz harbini Almanların hangi metodlarla yaptıklarının bu son misaline kurban olanların aileleri-ne derin sempatilerimi izhar etmemi Avam Kamarasının arzu ettiğinden eminim."

Avam Kamarasında hafî celse yapılacak

Londra, 25 (A.A.) — Röyter:

Atlenin Avamı kamarasında haber verdiğine göre, önümüzdeki Salı günü Avam Kamarasında harici siyaset üzerine hafi bir celse aktedilecektir.

Bazı mebuslara cevap veren Atli şunları ilâve etmiştir:

"Bu zamanda bu nazik mevzu üzerinde hafi bir celse aktedilmesinin daha memnuniyetbahiş olacağı ekseriyet tarafmdan izhar edilmiştir. Hafi celse arzu eden hükûmet değildir. Hükûmet sadece meclisin arzusunu yerine getirmeye gayret etmektedir.

Antakyada Zelzele

Antakya, 25 (A.A.) — Bu sabah 1.32 de şehrimizde 5 saniye süren oldukça şiddetli bir yer sarsıntısı olmuştur. Hasar yoktur.

Amerikadan satın alınan tayyare motörleri

Londra, 25 (A.A.) — Tayyare imalâtı nazırı Lord Beaverbruk, dün akşam radyoda söylediği bir nutukta ezcümle şöyle demiştir:

Nezaretim teşekkül ettiğindenberi Amerikadan 12,155 tayyare motörü satın alınmıştır. Tayyare şasilerinden ekserisi İngilterede yapılmakta ve Amerikan motörleri İngilterede monte edilmektedir. Satın aldığımız motörler kuvvetli ve moderndir, motör, tayyarenin kalbidir. Satın aldığımız motörler Amerika kıtasında uzun mesafeler üzerinde tecrübe edilmiştir.

Muazzam miktarda Amerika motörünün teslimi imparatorluk çocuklarının ve fabrikalardaki kadın ve erkeklerin mukavemet ruhunu takviye edecektir. Fakat hakikî teslihat membaımız, daima olduğu gibi, bizzat kendi evimizde yaptığımız kendi imalâtımızdır. Burada kendi evimizde her gün geçen seneye nazaran daha iyisini, daha çoğunu yapıyoruz.

AMERİKA devletleri konferansında

Kûba delegasyonu muharip devletlerin müstemlekeleri hakkında Yeni tekliflerde bulundu

Havana, 25 (A.A.) — Röyter:

Amerika devletleri konferansında Kûba delegasyonu, Avrupa muharip devletlerinin yeni dünyadaki müstemlekeleri üzerine muhtemel bir müşterek manda tesisi hakkında Amerikalılar tarafından yapılan plânda tadilât yapılmasını teklif etmiştir.

Kûbanın teklifine nazaran vaziyet icap ettirdiği takdirde müstemlekeler muvakkaten komşu bir devletin nazaretine tevdi edilecektir. Bu komşu devletlerin intihabı konferans tarafından tasvip edilecektir.

Bundan başka bu müstemlekeler, yeni bir cumhuriyet halinde teşekkül veya arzu ederlerse bir Amerika devletine ilhak edilmek için karar vermek hususlarında katiyen serbest olacaklardır.

Şimali ve Cenubî Amerikada "Gayrikabili kabul,, hükûmet sistemleri tesisini istihdaf eden ve hariçten ilham alan her türlü teşebbüse mani olmak için askeri tedbirler konferansa verilen muhtelif projelerde yer almamaktadır. Bununla beraber tekliflerden biri, diplomatik ve konsolosluk mümessillerinin istifade ettikleri imtiyazların tahdidini istemektedir.

Arjantinin tekilfleri henüz ifşa edilmemiştir.

Yeni dünyada yabancı nüfuzların önünü almak için, murahhaslar Vaşingtonda toplanmadan evvel iktısadî tedbirler dermeyan edilmiyeceği zannolunmaktadır.

Amerika, Muharip Devlet Mümessillerini yakından takip edecek

Nevyork, 25 (A.A.) — Nevyork Times gazetesinin Vaşington muhabiri bildiriyor:

Havanadaki Panameriken konferansı tarafmdan tahripkârlık faaliyetlerine karşı ittihazı teklif olunan himaye tedbirlerinin muharip devletler'in diplomat ve konsolosları ile ticaret ajanlarının faaliyetlerini yakından takip etmek gibi tedbirlere hasredileceği zannolunmaktadır.

Bu hususta yapılacak müzakerelerin evvelce tahmin edildiğinden çok kısa sürmesi muhtemeldir.

Meksika heyetinin reis muavini Ruben Pomero, bu heyetin Amerikada Avrupalılara ait müstemlekeler üzerinde bir "Kollektif Amerikan Mandası" kabulüne taraftar olduğunu kabul etmiştir.

"Kollektif vesayet" meselesi hakkında Amerika heyeti ile Arjantin heyeti arasmda ciddî noktai nazar ihtilâfı mevcut olduğuna dair olan haberler her iki heyet tarafından tekzip edilmiştir.

İngilterede hususî mahkemeler kuruluyor

Londra, 25 (A.A.) — Avam Kamarası hükûmet salâhiyetlerinin genişletilmesi ve harp mıntakalarında hususî mahkemeler tesisi hakkındaki kanun lâyihasını üçüncü okunuşunda reye koymadan kabul etmiştir. Bu mahkemeler milli emniyetle alâkadar ağır suçları muhakeme edecektir.

Avam kamarası bundan önce, hususî mahkeme hükümlerinin tadil edilebileceği hakkında müstakil mebuslardan Hervey tarafmdan yapılan teklifi kabul etmiştir.

Hükûmet, tadilin bütün kararlara tatbik edilmiyeceğinin şimdiden teslim edildiği fikrinde bulunduğunu ve bu teklifi bu şart altında kabul eylediğini bildirmiştir.

Bir İtalyan denizaltısı batırıldı

(Baş tarafı 1 incide)

Maltaya Akın

Malta, 25 (A.A.) — Röyter ajansından:

Dün sabah Maltaya karşı iki hava seferi yapılmıştır. Birkaç bomba atılmıştır. Hasarat ehemmiyetsizdir. Telefat vukuuna dair haber yoktur.

Hava Kuvvetleri Kumandanlığının tebliği

Kahire, 25 (A.A.) — İngiliz hava kuvvetleri kumandanlığının tebliği:

Dün İngiliz hava kuvvetleri tarafından Bardia'nın cenubunda bulunan büyük bir mühimmat deposu üzerine muvaffakıyetli hücumlar yapılmıştır. Bir çok tam isabetler kaydedilmiş ve mavi alevler görülmüştür. Bir infilâk neticesi bir depo kısmen Berhava olmuştur. Gladiatör sisteminde tayyarelerimiz, bombardımancıların harekâtına müzaheret etmek için dolaşırken büyük bir düşman avcı kafilesi ile karşılaşmıştır. Vuku bulan hava muharebesi neticesinde dört düşman tayyaresi düşmüş ve bir tanesi o kadar hasara uğramıştır ki, üssüne dönemediği tahmin edilebilir. Bombardımancılarımız salimen avdet etmiştir. Bir avcımız dönmemiştir. Bu tayyarenin son defa olarak hudut üzerinde şarka doğru uçtuğu görülmüştür. Kayıp tayyareyi bulmak için araştırmalar yapılmaktadır.

Macaaca üzerinde İngiliz hava kuvvtleri tarafından yapılan bir akın esnasında Alalittoria tayyare meydanı üzerinde tam bir isabet kaydedilmiştir. Sair hangar üzerinde de büyük hasarat kaydedilmiştir. Bütün tayyarelerimiz salimen avdet etmiştir.

İtalyan Tebliğleri

İtalyada bir mahal, 25 (A.A.) — İtalyan umumî karargâhı, garp cephesindeki harekât esnasında almış oldukları yaralardan müteessiren ölenlerin ikinci bir listesini neşretmiştir. Bu liste, her sınıfa mensup 31 zabit, zabit vekili ve askerin ismini ihtiva etmektedir.

Diğer bir liste, bu ayın 15 ine kadar Bingazi hududunda maktul düşmüş olan zabit, zabit vekili ve askerin isimlerini ihtiva etmektedir.

Bulgaristanın buğday mahsulü az

Sofya 25 (A.A.) — Bu sene Bulgaristanda buğday yüzde yirmi beş nisbetinde noksan olmuştur. İlkbahar sonlarına doğru yağan yağmurdan dolayı mısır rekoltesi yüksektir.

Bir İran heyeti Moskovaya gitti

Tahran, 25 (A.A.) — D. N. B.: Gazetelerin neşrettikleri bir resmî tebliğe göre, Transit ve nakliye meseleleri hakkında müzakerelerde bulunmak üzere bir İran heyeti Moskovaya hareket etmiştir.

İran heyetine hariciye nezareti genel direktörlerinden Sayah riyaset etmektedir.

Heyetin diğer azası, nakliye, demir yolları, ticaret, endüstri, madin ve ziraat mütehassısı altı memurdur.

Macaristanın Ankara ticaret ataşesi geliyor

Budapeşte, 25 (A.A.) — Siki Ankaraya Macar ticaret ataşesi tayin edilmiştir. Yeni ataşe Türkiyede on sene yaşamış olduğu gibi, memleketin iktisadî hayatına çok vakıf bulunmaktadır.

Mumaileyhin vazifesi İran ve Iraka da şamildir. Siki bugün Ankaraya müteveccihen hareket etmiştir.

Görüp düşündükçe:

Bıçaksız katiller

Gazeteler, yine bir zehirci çetenin yakalandığını yazdılar. Çetenin yuvası, Fatih gibi nisbeten bu türlü kötü tiryakiliklere ruhan uzak bir semtte kurulmuşmuş.

Uyanık zabıta, satıcıları, şüphelileri göz hapsine ala ala yuvayı, intan kaynağını buldu. Kendi payına bu, bir kazançtır. Fakat şu eroin, kokain ve bunlara benzer zehir tiryakiliklerinin yıllardır, hâlâ kökü kazmamadı. Arada sırada cemiyetin hasta bir yanı olduğunu gösteren baskınlar, tevkiflerle karşılaşıyoruz.

Gazetelerde inbikli, balonlu, kazanlı fabrika resimleri çıkıyor. Hemen hepsinin altında "zehir fabrikası" terkibini okuyoruz. Dünyada zehir fabrikasından daha kötü, daha iğrenç ve daha korkunç bilmem, ki ne var?..

Sağlık peşinde koştuğumuz, nüfus artımını dört gözle beklediğimiz, milli varlığa tam bir şuurla eğildiğimiz bu aziz günlerde, şu zehir fabrikaları, hepimizi çileden çıkarsa yeridir.

Katil, nihayet bir öfke çılgınlığı içinde öldürür. Öfkesi geçince yaptığına pişman olur. Öldürdüğü de bir kişidir. Kurbanının canından başka hiç bir şeyine saldırmamıştır.

"Eroin" ci denilen katil ise, kurbanında şeref, haysiyet, namus, fazilet namına hiç bir şey bırakmadıktan sonra, cana kıyar. Yani birinciye nisbetle bin kere daha zalim, bin kere daha alçak ve melundur. Şu halde nasıl oluyor da yakalananların hemen hepsi, aynı suçun sabıkalısı damgasiyle mahkeme huzuruna çıkıyorlar? "Cinayet" öyle bir suçtur, ki bir kere bunu işleyen betbaht, yaptığını ya kendi kafasiyle, ya on beş, yirmi senelik hürriyetiyle öder. Cemiyet, böylelerinden zindan duvarları sehpalar ve baltalarla ayrılmıştır.

Ortada silâh, bıçak ve kan yoktur, diye zehirle tedrici öldürenlerin, sıfatları değişiyor mu yoksa? Hâdisenin sathında kalınırsa, bu türlü cinayetler, asla lâyık oldukları şekille cezalandırılamazlar. Bir suçlunun cezadan kurtulması belki pek fena bir şey değildir. Fakat eğer bu suç cemiyetin gövdesini kemiren iğrenç bir kurtsa, kurtulan katile bedel bir cemiyet mahvoluyor demektir.

Zehirle öldürenleri, kanun, bıçakla vuranalrdan ayırmaz. Can çekişmenin uzun sürüşü, katilin cezasına, hafiflik değil, şiddet ve ağırlık katacak bir hal sayılmaz mı?

Bana öyle geliyor, ki kanun, tabii şartlara göre yapılmış umumi ahkâmın çevresi içinde kaldıkça, zehircilere lâyık olduğu cezayı veremiyecek, derdin kökünü kazıyamıyacaktır.

Hâdiselerin hususiyetleri, hususi kanun maddelerini doğururlar. Şu zehir kaçakçıları, bu bıçaksız katiller için de böyle ayrı maddeler yapmalı ve her türlü vasıtalarla memlekete yaydıktan, herkese duyurduktan sonra, amansız bir surette tatbike başlamalıdır. Birkaç tanesini köprü başında sallandırmca, bu zehirli ağı kuran cüretkârların kendiliklerinden yokolduklarını görürüz.

HAKKI SÜHA GEZGİN

Atış talimleri

Bugünden itibaren Tekirdağ ile Silivri arasındaki sahilde karadan havaya ve denizden karaya topçu atış talimleri yapılacaktır. Bütün deniz vesaitinin sahilden açıkta geçmeleri bildirilmektedir.

Hasanpaşa karakolu yıkılacak

Beyazıtta meydana bakan küçük dükkânlardan dördünün istimlâk muamelesi tamamlanmış olduğundan bunlar yıkılmıştır. Geri kalanların da muameleleri ağustos ayı zarfında tamamlanıp yıktırılacaktır. Koska yolundaki dükkânlar da istimlâk olundukça yıktırılmaktadır. Hasanpaşa karakolu da bu meyanda maliyeden alınmıştır. Burası da yakında yıktırılacaktır.

Fiyat mürakabe komisyonununun dünkü toplantısı

Fiyat murakabe komisyonu dün toplanmış, bazı ihtikâr şikâyetlerini tetkik etmiştir. Son günlerde Belçikadan gelmiş olan mühim miktarda demire fiyat konulması hakkında görüşülmüştür. Kati karar verilmemiştir. Manifatura, züccaciye fiyatlarının tesbiti de gelecek toplantıya kalmıştır.

içkili lokantalarda teftiş

Üsküdarda 8 yere 11 defa ceza verildi

Belediye içkili lokanta ve gazinoların yeni tarifelerini tatbik mevkiine koyalı on gün olduğu halde bir çok müesseseler hâlâ müşterilerine tarife sizlikten bahsetmekte, halktan fazla para almaktadır.

Belediye reisliği bu vaziyeti önlemek için kendi müfettişlerile geceli gündüzlü teftişler yaptırmakta, bundan başka kaymakamlar da teftişlerine devam etmektedirler.

Kaymakamların on günlük raporları belediyeye gelmektedir. Adalar mıntakasında on gün zarfında 81 içkili yer ve gazino teftiş edilmiş, yirmi beş gazino hakkında ceza zaptı tutulmuştur. Bunlardan on beşi tarifelerini halkın göremiyecekleri yere astıklarından dokuz tanesi çalgı bulunmadığı zamanda çalgılı tarife tatbik ettiklerinden, bir tanesi tarifeden fazla para aldığından dolayı cezalandırılmışlardır.

Bakırköyde 12 yer kontrol edilmiş, dokuz yer hakkında zabıt tutulmuştur. Kadıköyde 16 yer kontrol edilmiş, bunlardan ikisi tarife harici para aldıklarından, üçü yüzde on garson ücreti aldıklarından, dört tanesi çalgısız zamanda çalgılı zaman tarifesini tatbik ettiklerinden, üç tanesi tarifeleri görünmiyecek yere astıklarından cezalandırılmışlardır.

Üsküdarda 8 yer kontrol edilmiş, 11 ceza zaptı tutulmuştur. Bunun da sebebi bir yerde aynı günde çift zabıt tutulmasıdır.

İlk tedrisat müfettişleri kadrosu hazırlanıyor

Köy enstitülerine istanbuldan nakil yapılacak

Maarif Vekilliği ilk tedrisat umum müdürlüğü ilk tedrisat müfettişlerinin önümüzdeki yıla ait kadrolarını şimdiden hazırlamaya başlamıştır.

Bu yıl muhtelif vilâyetlerde açılan köy enstitüleri müdürlüklerine ve muavinliklerle, terbiye şeflik-lerine tayin edilen ilk tedrisat müfettişlerinin yerlerine yeni enstitüden mezun elemanlar alınacaktır. Mevcut müfettişler arasında diğer vilâyetlere bazı nakiller yapılacaktır.

İstanbul ilk tedrisat müfettişlerinden Edib, Şinasi, Recep Çekiç, Cemal Öncel, Muharrem Karazark, Nurettin Biriz, Mustafa Güneri, Şevki Polat enstitülerde vazife almışlardır.

Yerlerine yeni ilk tedrisat müfettişleri tayin edilecektir. Bundan başka maarif müdür muavini Muvaffak Uyangın da Manisa maarif müdürlüğüne tayin edileceği söylenmektedir.

Kaza Maarif Memurlarının Toplantısı

Şehrimiz ilk okullarının yeni ders yılı ihtiyaçları etrafında görüşmek üzere kaza maarif memurları maarif müdürlüğünde bir toplantı yapmışlardır.

Toplantıda okulun tamirat, eşya, odun, kömür ve kırtasiye ihtiyaçları etrafında görüşülmüş, verilen tahsisat okullara taksim edilmiştir.

Sirkeci tren istasyonunun etrafı asfaltlanıyor

Sirkecide tren istasyonunun etrafındaki yolların asfalt olarak inşası Münakale Vekâletince ihale edilmiştir. Bir haftaya kadar müteahhit çalışmaya başlıyacaktır. Aynı zamanda Sirkecide işaret memurunun olduğu yerden araba vapur iskelesine kadar olan tramvay yolu da tramvay idaresi tarafından asfaltlanacaktır. Tramvay idaresi de yakın bir zamanda faaliyete geçecek, bu saha kısa bir zamanda çok güzel bir şekil alacaktır. Diğer taraftan Taksim gazinosunun arkasındaki yolun da keşfi yapılmıştır. Katran kaplama olacak bu yol 15 bin liraya çıkacaktır.

Temizlik ameleleri arasında tifo

Temizlik ameleleri arasında tifo vakaları görülmüştür. Belediye reisliği bu münasebetle şubelere bir tamim göndermiş, yeniden hizmete alınacak amelelerin muhakkak tifo aşısına tabi tutulmasını, her amelenin hastalık fişinin tutulmasını bildirmiştir. Aşısız temizlik amelesi çalıştırılmıyacaktır.

Bandırma limanında temizlik

İstanbul mıntaka liman reisliği Bandırma limanını temizletmeğe karar vermiştir. Bu işe yakında başlanacaktır. Bundan başka Kumkapı mendireğinin de lodosa karşı olan tarafı büyük taşlarla takviye edilecektir. Bostancı feneri de yenilenmektedir.

Finlândiya ile ticaret başladı

Dün 100 bin liralık tütün gönderdik

Dün Balkanlara ve Macaristana 130 bin lira kıymetinde ihracat yapılmıştır. Bu arada bilhassa Finlandiyaya Rusya yoluyla 100 bin liralık tütün gönderilmiştir. Bu suretle Finlandiya ile ticarî temaslarımız başlamış olmaktadır. Finlandiyadan bilhassa kâğıt getirmek mümkündür. Bundan başka dün Mısıra da tütün gönderilmiştir. Macaristan, Çekya ve Romanyaya ihraç edilen maddeler arasında balık, fındık, zeytin, afyon vardır.

Altın Fiyatı

Altın fiyatları son günlerde düşmekte devam etmektedir. Dün 2150 kuruşa kadar inmiştir.

Yol kesen biri adliyeye verildi

Ihtiyar bir kadının beşibiryerdelerini çalmaktan suçlu

Mehmet adında birisi, Küçükpazarda oturan 60 yaşlarında Ayşe kadının birçok beşibiryerdesi olduğunu öğrenmiş; bir gece evine bir çocuk yollamıştır. Çocuk Ayşeye:

"— Hanım, hemen karakola koş, oğlun orada seni bekliyor, demiştir.

Ayşe büyük bir telâşla sokağa fırlamış; bu sırada köşe başında bekleyen Mehmet kadının üzerine atılarak boynundaki beşibirlikleri zorla koparmış ve kaçmıştır.

Nihayet uzun bir takipten sonra Mehmet yakalanmış ve adliyeye teslim edilmiştir. Yakında ikinci ağır cezada muhakemesi görülecektir.

Ağırcezada bir karar

Sevdiği Zeynep adındaki genç kızla metres yaşıyor diye Kasımpaşada oturan Sürmeneli Yakubu öldürmek kastile dört yerinden ağır surette yaralıyan Ali Karakuşun ikinci ağır cezada görülen muhakemesi bitirilmiş ve kararı bildirilmiştir.

Mahkeme Ali Karakuşun suçunu öldürmek teşebüsü mahiyetinde görmeyip adi yaralamak saymış, ve carihi bir ay beş gün hapis cezasına mahkûm etmiştir.

Meseleler:

Ehemmiyetsiz görünen mühim noktalar

Dünkü gazetelerde bazı şekerlemelere kurtlu incir; marmalad yerine ayçiçeği küspesi karıştırıldığı, belediyenin de bu hususta tedbirler aldığı yazılı idi. Biz de birkaçını ilâve edelim: İki günlük simit yeniden fırına verilerek taze diye, bayat pasta ve çikulatalar seyyar satıcılar tarafından yarı fiyatına satılmaktadır. Bazı semt bakkallarında satılan çikulatalar, içindeki ikramiye kâğıtları araştırılmak üzere birer birer açıldığını farkedenler de vardır. Zaman zaman pasta ve çikulatalarla zehirlenenler olduğu malûmdur. Bütün bunlar, ya imaldeki kusurları, yahut bayatlıkları ile oluyor.

Bir nokta daha: Şeker fiyatı on kuruş arttıktan sonra mahallebi, sütlâç gibi gıda maddelerine az şeker konmaya başlanmıştır. Ehemmiyetsiz gibi görülen bu meseleleri üzerinde durulmaya değer buluyoruz. Belediyenin alâkadar memurları, bunların her birini kolayca tesbit edebilir ve cezalandırabilirler!

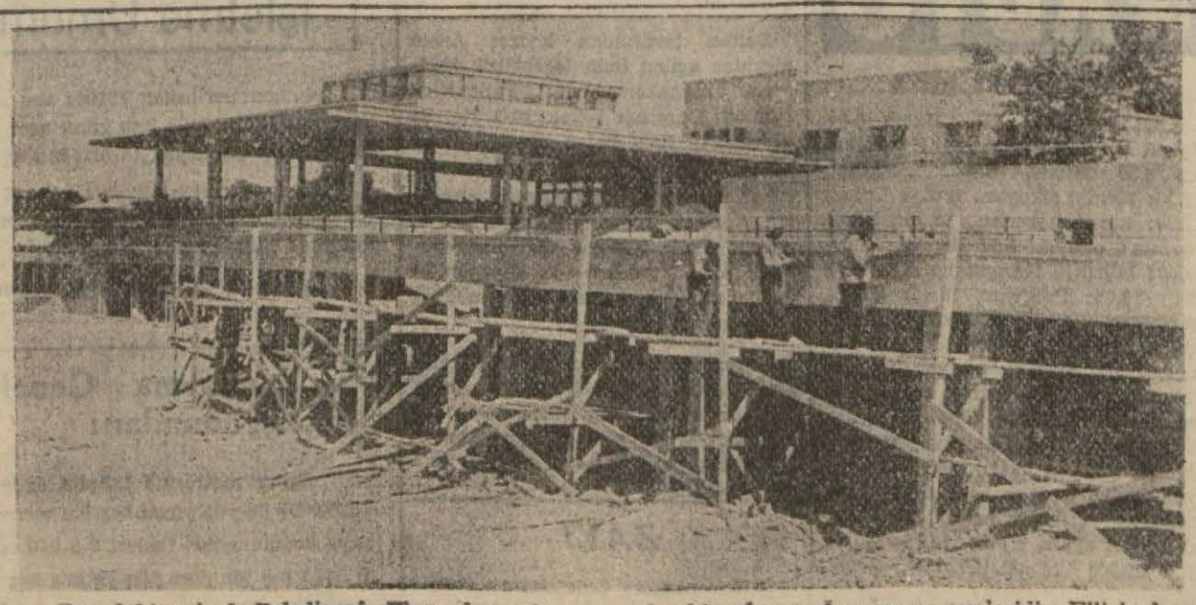

Buradaki resimde Belediyenin Floryada yaptırdığı gazinoyu görüyorsunuz. İnşaatı birkaç ay evvel tamamlanan gazino ihale edilmiş bulunmaktadır. Bugünlerde açılacaktır. Ön plânda görülen inşaat; yıkılmış olan tahta kabinelerin yerine yapılmakta olan asrî soyunma yerleridir. Elli kadar olan bu soyunma yerlerinin inşaatı da bitmek üzeredir. Birkaç sene zarfında Floryadaki bütün tahta kabineler kalkacak ve yerlerine baştanbaşa modern kabineler yapılacaktır.

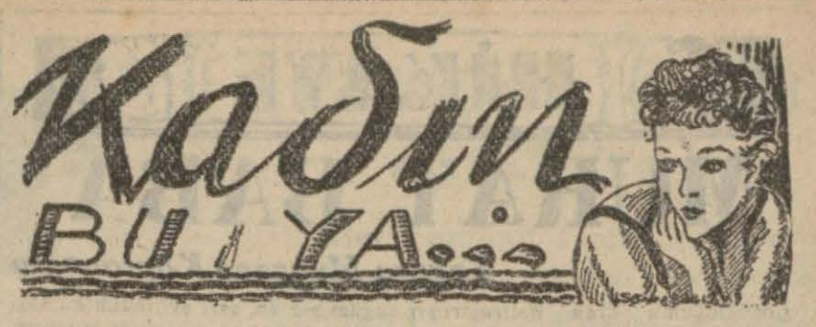

YAZAN: *MUZAFFER ESEN*

— 9 —

Süheylânın sözü yarıda kaldı. Radyo başlamış, spikerin sesi odada akisler yapmağa başlamıştı:

"Allo allo!.. Şimdi size Anadolu ajansının iki numaralı bültenini okuyorum: Bükreşten İstanbula bu sabah hareket eden yolcu tayyaresi...

Şimdi bütün salon sessiz radyoyu dinliyordu:

"Yerden bir kaç yüz metre yükselir yükselmez birdenbire başı zemine amut bir halde yere inmeğe başlamıştır. Tayyare yere çarpar çarpmaz müthiş bir alev sütunu yükselmiştir. Tayyaredeki yolcular, derhal gelen can kurtaran otomobillerile muhtelif hastanelere kaldırılmışlardır. Fakat maalesef tayyaredeki yedi yolcudan hiç birisini kurtarmağa imkân olamamıştır.

Bu felâket haberini dinleyenler korkunç bir sessizlik içerisindeydiler. Hele o sırada salonun kapısına kadar gelen Beria olduğu yerde mıhlanmış gibi kalmış, rengi sapsarı kesilmişti. Genç kız düşmemek için kapının kenarına dayandı. Spiker, bu facianın tafsilâtını vermekte devam ediyordu:

"Kazaya uğrayan yolculara gelince, Berlinden İstanbula gelmek üzere yola çıkan mühendis Erih Salisbarh ve eşi, Felemenk hariciye memurlarından Alber Tilyers, Türkiye yüzme şampiyonu Turgut Yüzer...

O saniyede kapının önünde çılgın bir ses duyuldu. Salonda olduğu yerde donmuş gibi duran herkes sesin geldiği tarafa koştu. Beria boylu boyunca yere serilmiş, ölü gibi yatıyordu. Sarı saçlarının arasından ince bir kan sızıyordu. Herkesten evvel Galip genç kızın üzerine atıldı.

IV

Saat bire beş var. İşbaşı düdüğü keskin keskin öttü.

Fabrika bahçesinde oturan ameleler tembel bir kımıldanışla kalktılar, kapı önündeki insan kalabalığı bir an içerisinde karıncalaştı. Ameleler kapı önünde duran ustabaşının mağrur ve mütehakkim bakışları arasında birer ikişer içeriye girmeğe başladılar.

Ustabaşının bu halini gören işçilerden birisi arkadaşını koluyla dürttü:

— Moruğa bak be birader. Oğlunun patronun kızına nişanlandığı gündenberi ihtiyar değişti. Neredeyse sevincinden kanatlanıp uçacak.

— Evet.. Galip talihli çocukmuş şüphesiz.. Vakıa okudu, yazdı, çalıştı çabaladı ama böyle birdenbire İngiliz Âdil Bey ailesine damat oluvereceği her halde aklından bile geçirmezdi.

— Delikanlının ayağına hem para, hem güzellik birdenbire geliverdi. Böyle işe can kurban doğrusu. İnsan uzaktan gelirken sinema yıldızı sanıyor.

— Kız da çok güzel doğrusu. Hele biz görmeyeliberi bir içim su olmuş.. Babasının ölümünden sonra kızın buralara pek ayak bastığı yoktu, ama şimdi sık sık uğruyor.

— Acaba oğlana âşık mı dersin.

— Neden olmasın.. Aksi takdirde bu iş kolay kolay olmazdı. Hattâ bu havadisi ilk işittiğim günlerde benim de pek inanasım gelmedi ama, nişanlandıklarını gazetelerde okuyunca şüphem kalmadı.

— Bunda inanmıyacak ne var canım. Galip sanki yabana atılır delikanlı mı? Nice kızlar Galip gibi bir delikanlı ile evlenmek için can atar da böylesini bulamaz.

— Bunların hepsi iyi ama.. Patronun kızı çok eski bir aileden dir. İngiliz Âdil Beyin kızı bu, şaka değil. Halbuki Galip ne de olsa bir amele çocuğu, senin, benim gibi bir amele. Ötesi var mı artık? Daha dün sümüğünü çekerek şurralarda koşuştuğunu hepimiz hatırlarız.

— Öyle ama, bir amele çocuğu neden patronunun kızını alamasın. Sen de galiba eski kafalısın.. Dünya artık altüst oldu. Şimdi halkçılık var... Meydanda patron amele yok.. Onların her ikisi elele vermiş iki insandır.

O sırada Galibin babası işçilerin yanına yaklaştı:

— Haydi çocuklar, dedi. Lâfı bırakın da ayaklarınızı açın artık. Siz işbaşı düdüğünü duymadınız galiba.

İki işçi adımlarını sıklaştırarak işlerinin başına doğru yürürken Galibin babası Tahsin de odasına doğru gidiyordu, ikinci ustabaşına rastladı:

— Ben bugün bulunamıyacağım. Sen yokluğumu belli etmezsin artık.

Diyerek arkadaşının arkasını sıvadı. Sonra kulağına "Bugün oğlumla konağa davetliyiz, diye fısıldadı. Yemeği gelinimle beraber yiyeceğiz.,,

Konak burada çalışanlar için bin bir gece masallarındaki saraylardan daha ehemmiyetli bir yerdir. Burası onların nazarında felâketin girmesine imkân olamıyan bir saadet yeridir. Ne konağa, ne de içerisinde oturanlara göz kaldırarak bakmak caiz değildir. İşçinin vazifesi efendisinin karşısında el bağlayıp yere bakmaktır.

Konakta oturanlar ise kendileri için çalışanlara zerre kadar kıymet vermezler. Bu çalışkan insanların adı efendilerinin yanında amele parçasıdır.

Fakat bugün konakla depo arasında âdeta yeni bir hayat başlıyor. Konak, yapıldığındanberi ilk defa olarak kapılarını bir amele parçası için açıyor. Tahsin Efendi, bugün için işçi elbisesini sırtından atmış ve setre pantalon giymiş olarak, oğluyla beraber Süheylâ Hanımefendiyle yanyana sofraya oturacak.

Ustabaşı ile oğlu konağa doğru yollanıyorlar.

Konak Tahsin Efendinin merhum Bey veya Süheylâ Hanımefendi tarafından çağırıldığı vakit sükûm püklüm uğradığı bir yerdir. Fakat bu gidiş eskilerine hiç benzemiyor..

(Devamı var)

Günün akisleri

Gençliğe zararlı bir moda

BİR zamandır gençlerimiziu dilinde üç mühim tabir dolaşıyor: "Stil, Bob Stil ve Halifaks"..

Bunlar üç muhtelif tarz yürüyüşle beraber giyiniş şekilleridir. Zamanın modasıdır! Fakat şimdiye kadar hiç bir moda bu kadar zararlı olmamıştı. Hiç bir iptilâ, gençliğin bünyesini bu derece fesada uğratmak istidadında değildir diyeceğim. Zira her üç modanın da emrettiği uslûp, aşağı yukarı iki büklüm bir tarzda yürümek ve "acaiplerin acaibi" bir şekilde giyinmek oluyor.

Dün bir gençten izahat istedim. Bana, her bir modanın ayrı ayrı taklidini yaptı. Ürktüm... Omuzlar ilerde, göğüs içerde, baş hafifçe öne doğru eğilmiş olarak yürünüyor. Bu müteessih manzarayı göğüs daima ilerde, baş yukarda ve kolları tam bir hürriyetin verdiği neşe ile sallıyarak yürümek an'anemizle bir kıyas ediniz. Siz de ürkeceksiniz.

"Stil, Bob Stil, Halifaks" dorken, gençlik âdeta yürümesini unutacak, merd şahsiyetinin parlak havasını tebarüz ettirmekten mahrum kalacak.

Ben gençliğin bedeni ve ahlâki terbiyesiyle doğrudan doğruya alâkadar biri olsam, başı yukarda, göğsü ilerde yürümeyen genci tevkif ederim... Lâtifeyi bırakalım. Bu çürütücü modayı derhal terkettirmenin yoluna bakalım.

HİKMET MÜNİR

TAKVİM	Cuma 26 Tem.		Cumarte. 27 Tem.	
	30 Cemaziülâhir		31 Cemaziülâhir	
	hizan 82		hizan 83	
Vakitler	Vasati	Ezani	Vasati	Ezani
Güneşin doğuşu	4 50	9 18	4 51	9 20
Öğle	12 20	4 48	12 20	4 49
İkindi	16 17	8 45	16 17	8 46
Akşam	19 32	12 00	19 31	12 00
Yatsı	21 25	1 52	21 24	1 52
İmsak	2 44	7 12	2 46	7 15

HİKÂYE

MURAT BABA

Yazan: *Muazzez Kaptanoğlu*

Çocukluğumu ören hatıraların her kımıldanışında, siyah selvilerin gölgesinde sırıtan büyük beyaz kavuklu mezar taşlarını düşünerek ürperirdim. Ve durmadan yağan karlar arasında, garip bir haşmetle yükselen sarı ev, yarım kalmış korkulu bir rüya gibi muhayyilemi sarardı.

Oraya bir kış akşamı gitmiştik. Kalın çıkıntılarla işlenmiş, kocaman iki tokmakla çalınan muazzam kapıları vardı. Küf kokulu bir taşlıktan geçmiştik. Önümüzde elinde şamdanın sarı ışığı ile bize yol gösteren bir kadın yürüyordu.

Genç miydi, ihtiyar mıydı? Bilmiyorum. Başında, mavi salkım çiçekleri işlenmiş beyaz bir örtü vardı. Yüzü o kadar renksizdi ki, çok parıltılı iri siyah gözleri, solgun gözkapaklarile örtülse, yürüyen bir mumya hissini verecekti.

Kıvrıla kıvrıla yükselen boğuk gıcırtılı merdivenlerden çıkmıştık. İçimde garip bir ürperti vardı. Bu eve niçin gelmiştik... Elimden tutan kimdi!.. Yanımda, başlarını eğerek konuşmadan yürüyen bu insanlar kimlerdi. Bunların hiç birini hatırlamıyorum.

Nihayet, yarı aydınlık geniş bir salona girdik. Burası başları beyaz örtülü kadınlarla dolu idi. Bunlar yerlere serilen şiltelere oturmuşlardı. Bizim gelişimiz bu sessiz cemiyeti karıştırdı.

Sessizce ayağa kalkarak, bizimle beraber gelenlerle garip bir şekilde kucaklaşıyorlardı. Hepsinin yüzü renksiz, gözleri çok ışıklı idi. Bazıları da ağlıyordu.

Ne olmuştu?.. Bu kadınlar niçin ağlıyorlardı. Masallarda dinlediğim esrarlı peri evlerine benzeyen bu sarı ev kimindi?..

Beni unutmuş gibiydiler. Kucaklaşma faslı bittikten sonra; tanıdığım, fakat kime ait olduğunu bir türlü hatırlayamadığım ahenkli bir ses, beni götürecekleri yerde uslu oturmamı söyledi. Sonra, avuçlarımda tahtaya benzeyen kuru parmaklar hissettim. İçimin bir köşesine sıkışan ürperti bütün vücudüme yayıldı.

Karanlık bir koridora çıktık. Kalın perdeli bir kapıdan yarı aydınlık bir odaya girdiğim zaman, koltuklarımın altından tutularak kaldırıldığımı hissettim. Tabak takırdısına benzeyen acayip bir sesle başımı çevirdim. Beni getiren kadın, gülüşe hiç benzemiyen bir yüz tekallüsü ile konuşuyordu:

— Burada otur e mi yavrum. Ben şimdi sana arkadaş gönderirim!

Titredim. Yarı aydınlıkla çizilen bu renksiz yüz, insanı korkutacak kadar sararmıştı. Şiş göz kapakları altında çizgi gibi kalan gözleri, insana dehşet veren şeytanî pırıltılarla alev gibi yanıyordu.

Hele ağzı! Yanından kocaman siyah bir diş gözüken bu karanlık ağız, masalların taze ölülerin ciğerlerini koparan korkunç cadılarını hatırlatıyordu.

Kadın sessizce uzaklaştı. Ağlamak, beni buradan kurtarmaları için haykırmak istiyordum. Fakat sesim çıkmıyordu. Garip bir hareketsizlik, acayip bir uyuşuklukla oturduğum yerde kalmışım. Neden sonra, omuzumda yumuşak bir elin temasile sıçradım. Karşımda melek gibi güzel bir kız çocuğu gülümsüyordu.

Elinde armut, portakal, elma ve çatlamış narlarla dolu bir tepsi vardı. Karşıma oturdu. Mütemadiyen gülümsüyordu. Biribirimize sokulduk. Yemişleri yedik mi bilmiyorum.

Kalın perdeler arasından, mütemadiyen yağan kar parçalarını seyrediyordum. Karşımızda büyük selvi ağaçları yükseliyor, bunların altında büyük beyaz kavuklu mezar taşları kımıldanıyor hissini veriyordu.

Mezar taşları arasından sızan sönük bir ışığı gösteren kız, kulağımın dibinde bir şeyler fısıldıyordu:

Burada, hiç ölmiyen insanların dostu olan "Murat Baba,, yatıyor. O kahraman bir insandı. Denizleri aşmış, zulüm altında kıvrananları kurtarmış, bedbaht insanları daima teselli etmişti.

Yurdu kurtaran arslan yürekli askerleri o kollamış, her birini coşkun bir yanardağ haline koymuştu.

Evin boyunu aşan siyah selviler, her ezan okonuşta bunların dualarını fısıldardı. Taşların arasından sızan bu sönük ışık, emellerini "Murat Baba,, nın temiz ruhuna bağlayan bedbaht insanların son ümidiydi. Ve bu gece, Murat Babanın, kendisini hiç anlamamış insanlar arasından çekildiği geceydi!...

Başka bir şeyler daha anlatmış mıydı bilmiyorum. Benden az büyük olan bu kıza sokularak uyumuşum. Sonra yıllar geçti. Çocukluğumu düşündüğüm her an, sarı evi bütün bu saydıklarımla beraber karşımda bulurum. Ve gariptir, ıztırapla kıvrandığım her an "Murat Baba,, yı bir teselli gibi hatırlarım.

***

Gene karlı bir akşamdı. Hasta bir arkadaştan dönüyordum. Üzüntülü bir gün geçirmiştim. Nasıl oldu bilmiyorum. Yolum tek minareli küçük bir cami önüne çıktı. Avludaki büyük selvi ağaçlariyle beyaz kavuklu mezar taşları bana yabancı gelmiyordu. Birden "Murat Baba,, diye söylendim. Yıllardan sonra buraya hangi hisle sürüklenmiştim. Sarı evi aradım. Yoktu. Onun yerinde büyük beyaz, bahçeli bir ev yükseliyordu.

Parmaklıklara yaklaştım. "Murat Baba,, nın ışığı gene beyaz kavuklu taşlardan sızıyordu. Dalmışım. Yanımda duran ayak sesleriyle başımı çevirdim. Genç güzel bir kadın. Yüzüme tanır gibi bakan bu kadına "Sarı Evi,, sordum. Gözleri ıslanarak:

— Yandı, dedi. O benim evimdi. Birden ötelere sürüklendim. Elinde yemişlerle dolu bir tepsi tutan güler yüzlü kız çocuğunu görür gibi olmuştum. Heyecan içindeydim. Kendisine bir kış gecesi yaptığım seyahati anlattım:

— Oh biliyorum, dedi. Gözleriniz bana yabancı gelmemişti. Sizi şimdi tanıdım.

Sonra çocukluğundan bahsetti. Ailesinin bütün erkekleri yurt uğruna cephelerde ölmüştü. "Murat Baba,, nın bunlar üzerinde büyük kuvvetleri vardı. Onun da birçokları için gülünç olan bu imanı vardı. Murat Babanın bir koruyucu olduğunu telkin edenler, her derdini teselli eden bir kuvvet bırakmışlardı. Bugün ıztıraplarına kork madan göğüs geriyordu.

İsmi neydi. Niçin bir kış akşamı onlara gitmiştik. Yüzleri sarı kadınlar neden ağlıyorlardı. Bunları ne ben sordum. Ne de o anlatmak ihtiyacını hissetti.

Birbirimizin elini sıkarak uzaklaşırken, "Murat Baba,, nın sönük sarı ışığını kovalayarak bunları düşünüyordum.

Esnafı haraca bağlayanların muhakemesi

Galatada, polislik yaptıkları sırada, esnafı haraca bağlayarak muntazaman aylık rüşvet alan komiser muavini Talât, Niyazi, polis Kâni, Hüseyin, Zeki ve Kahraman birinci asliye ceza mahkemesi tarafından 2—3 ay arasında muhtelif cezalara çarpılmışlardı. Ancak bu karar temyiz mahkemesi tarafından maznunların aleyhine olarak bozulduğundan muhakemeye dün tatil dolayısile asliye birinci cezanın işlerine bakan asliye üçüncü ceza mahkemesi tarafından yeniden başlanmış ve temyiz kararına uyulmuştur. Muhakeme, maznunlardan Hüseyin gelmediğinden başka bir güne bırakılmıştır.

BORSA

— Ankara 25-7-940 —

— ÇEKLER —

1 Sterlin	5.24
100 Dolar	137.—
100 Frc.	—
100 Liret	—
100 İsviçre Frc.	29.52
100 Florin	—
100 Rayişmark	—
100 Belga	—
100 Drahmi	0.9975
100 Leva	1.7025
100 Çek Kronu	—
100 Peçeta	13.90
100 Zloti	—
100 Pengö	28.325
100 Ley	0.625
100 Dinar	3.3375
100 Yen	32.775
100 İsveç Kr.	31.005
100 Ruble	—
Altın	21.50

— Esham ve Tahvilât —

% 5 1938 ikramiyeli	19.10

Meclis-i Meb'usân
1293 = 1877
Hakkı Tarık Us
İlk Devrenin müzakereleri:
400 büyük sahifeli, bir kitap
Her kitabcıda bulunur

İstanbul Belediyesi İlânları

Yıllık bedeli	İlk teminat							
370,00	27,75	Kerestecilerde	kâin	Merkez	hâlinde	25	No.lı	yazıhane
370,00	27,50	"	"	"	"	29	"	"
250,00	18,75	"	"	"	"	37	"	"
295,00	21,23	"	"	"	"	83	"	"
310,00	23,25	"	"	"	"	12	"	"
250,00	18,75	"	"	"	"	34	"	"
250,00	18,75	"	"	"	"	40	"	"
370,00	27,75	"	"	"	"	19	"	"
250,00	18,75	"	"	"	"	49	"	"
250,00	18,75	"	"	"	"	51	"	"
430,00	32,25	"	"	"	"	5	"	"
250,00	18,75	"	"	"	"	39	"	"
370,00	27,75	"	"	"	"	10	"	"
370,00	27,75	"	"	"	"	22	"	"
430,00	32,25	"	"	"	"	21	"	"
250,00	18,75	"	"	"	"	38	"	"
250,00	18,75	"	"	"	"	56	"	"
250,00	18,75	"	"	"	"	41	"	"
310,00	23,25	"	"	"	"	9	"	"
310,00	23,25	"	"	"	"	3	"	"

Yıllık kira muhammenleri ile ilk teminat miktarları yukarda yazılı yazıhaneler birer sene müddetle kiraya verilmek üzere ayrı ayrı açık arttırmaya konulmuştur. Şartnameler Zabıt ve Muamelât Müdürlüğü kaleminde görülecektir. İhale 5/8/940 Pazartesi günü saat 14 de Daimî Encümende yapılacaktır. Taliplerin ilk teminat makbuz veya mektupları ile 940 yılına ait Ticaret Odası ve İktısat işleri müdürlüğünden alacakları vesikalarını hâmilen ihale günü muayyen saatte Daimî Encümende bulunmaları. (6257)

* * *

Boğaziçinde Bebekte Yenihamam sokağında 12 kapı numaralı bina enkazı satılmak üzere temdiden açık arttırmaya konulmuştur. Tahmin bedeli 500 lira ve ilk teminatı 37 lira 50 kuruştur. Şartname Zabıt ve Muamelât müdürlüğü kaleminde görülecektir. İhale 5/8/940 Pazartesi günü saat 14 de Daimî Encümende yapılacaktır. Taliplerin ilk teminat makbuz veya mektuplarile ihale günü muayyen saatte Daimî Encümende bulunmaları. (6557)

Türkiye Cumhuriyeti
Ziraat Bankası
Kuruluş Tarihi: 1888
Sermayesi: 100,000,000 Türk Lirası
Şube ve Ajans adedi: 265
Zirai ve ticari her nevi banka muameleleri

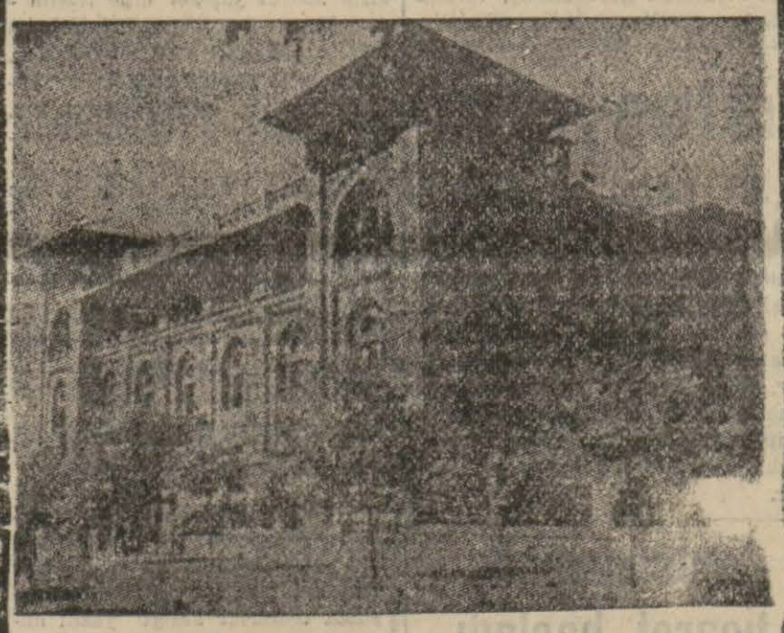

Para biriktirenlere 28,800 Lira
İkramiye Veriyor

Ziraat Bankasında kumbaralı ve ihbarsız tasarruf hesaplarında en az 50 lirası bulunanlara senede 4 defa çekilecek kur'a ile aşağıdaki plâna göre ikramiye dağıtılacaktır.

1	Adet	1.000	Liralık	1.000	Lira
4	"	500	"	2.000	"
4	"	250	"	1.000	"
40	"	100	"	4.000	"
100	"	50	"	5.000	"
120	"	40	"	4.800	"
160	"	20	"	3.200	"

DİKKAT: Hesaplarındaki paralar bir sene içinde 50 liradan aşağı düşmiyenlere ikramiye çıktığı takdirde % 20 fazlasiyle verilecektir. Kuralar senede 4 defa: 1 Eylûl, 1 Birincikânun, 1 Mart ve 1 Haziran tarihlerinde çekilecektir

RADYO

26.7.940 Cuma

7.30: Program, 7.35: Müzik, 8.00: Ajans, 8.10: Ajans, 8.10 Ev kadını, 8.20/8.30 Müzik, 12.30: Program 12.33: Müzik, Okuyan: Safiye Tokay, 12.50: Ajans haberleri, 13.05: Müzik (devam), okuyan Aziz Şenses, 13.20/14.00: Müzik: Karışık hafif müzik (Pl.) 18.00: Program, 18.05: Müzik, 18.30 Müzik, 18.50: Müzik, 19.15: Müzik, 19.45: Memleket saat ayarı ve ajans, 20.00: Müzik, okuyan: Melek Tokgöz, Okuyan: Necmi Rıza Ahıskan, 20.30: Konuşma, (Bibliyografya) 20.50: Müzik: Fasıl heyei, 21.15: Konuşma, (İktısat saati), 21.30 Konuşma (Radyo gazetesi), 21.45: Müzik: Radyo salon orkestrası, 22.30: Memleket saat ayarı, Ajans, 22.45: Müzik 23.25/23.30: Yarmki program ve kapanış.

Sahibi: *ASIM US*
Basıldığı yer: *VAKIT Matbaası*
Umum neşriyatı idare eden:
Refik Ahmet Sevengil

Beyoğlu Dördüncü Sulh Hukuk Mahkemesinden:
40/705

Sultan tarafından kocası Aram aleyhine açılan Sulh teşebbüsü davasının muhakemesinde: Pangaltıda Hamam Derebaşı sokak 10/1 No. da oturmakta iken halen nereye gittiği bilinemediği davetiyeye verilen meşruhat ve zabıta tahkikatından anlaşılan Aram Taroyanın bulunması için davacı ilânen tebligat talebinde bulunmuş olduğundan on beş günlük ilânen tebligat yapılmasına mahkemece karar verilmiştir.

Duruşma günü olan 20/8/940 Salı günü saat 11 de Beyoğlu Dördüncü Sulh hukuk mahkemesinde hazır bulunmanız tebliğ yerine geçmek üzere ilân olunur. (32971)

ZAYI

1915 senesinde Galatasaray Sultanisi Türkçe ve Fransızca âli 5 inci sınıfından aldığım tasdiknameyi zayi ettim. Yenisini alacağımdan eskisinin hükmü yoktur.

Selim Cevat Sertesen
(32974)

EN SAĞLAM SIĞINAK

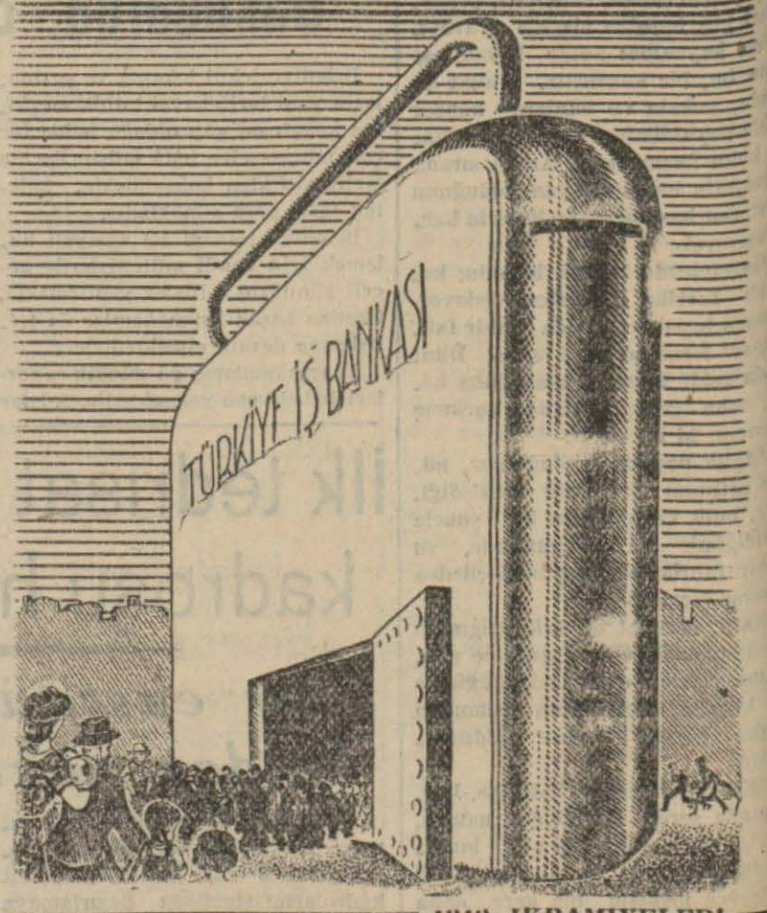

T. İş Bankası
1940 Küçük Cari Hesaplar
Ikramiye Plânı

1940 IKRAMIYELERI:

1 adet	2000 lira	=	2000.— lira
8 "	1000 "	=	8000.— "
6 "	500 "	=	3000.— "
12 "	250 "	=	3000.— "
40 "	100 "	=	4000.— "
75 "	50 "	=	3750.— "
210 "	25 "	=	5250.— "

Keşideler: 1 Şubat, 1 Mayıs, 1 Ağustos, 1 İkinciteşrin tarihlerinde yapılır

Yüksek Deniz Tıcareti Mektebine talebe kabulüne dair şartlar

1 — Mektebin tahsil müddeti, lise ve yüksek sınıflı olmak üzere altı senedir. Yatılı ve parasızdır. Gayesi ticaret gemilerimize kaptan ve makinist yetiştirmektir. Mektebe kabul olunan talebenin giyimi, yiyimi vesair hususatı mektep tarafından temin edilir.

2 — Mektebin bu sene yalnız lise birinci sınıfına talebe alınacaktır.

A — Alınacak talebelerin orta mektebi bitirmiş olmaları ve yaşlarının 15 den küçük, 19 dan büyük olmamaları şarttır.

B — Orta okulu geçen sene bitirmiş olanlar arada geçen bir senelik zamanı ne ile geçirdiklerini tevsik edeceklerdir.

3 — İsteklilerin mektep müdürlüğüne karşı yazacakları istidalarına aşağıdaki vesikaları raptederek 1 ağustos 1940 tarihinden itibaren pazartesi, çarşamba ve cuma günleri sabah saat 9 dan 12 ye ve öğleden sonra saat 14 den 17 ye kadar müracaat etmeleri.

A — Hüviyet cüzdanı

B — Aşı kâğıdı

C — Mektep şahadetnamesi veya tasdiknamesi veyahut bunların musaddak örnekleri

D — Polisce tasdik edilmiş iyi hal kâğıdı

E — Velilerinin izahlı adresleri ve tatbik imzaları

F — Altı adet kartonsuz fotoğraf "4X6" eb'adında

5 — Yazılma işi 26/ağustos/1940 pazartesi gününe kadardır.

Kayıt olunanların 28/ağustos/1940 çarşamba günü sıhhî muayenelerinin yapılması için sabah saat: "8" de mektepte bulunmaları lâzımdır.

6 — Fazla tafsilât için Ortaköyde mektep müdürlüğüne müracaat olunmalıdır.

İstanbuldan gayri mahallerden yapılacak müracaatlara, matbu "duhul bilgisi" gönderilir.

Muhaberat için posta pulu gönderilmesi lâzımdır. "6273"

Devlet Demiryolları ve Limanları İşletme Umum idaresi ilânları

Muhammen bedeli (2100) lira olan 4 m/m kalınlığında 3500 Kg. Levha Amyant (30.7.1940) Salı günü saat (15) on beşte Haydarpaşada Gar binası dahiindeki komisyon tarafından açık eksiltme usulile satın alınacaktır.

Bu işe girmek istiyenlerin (157) lira (50) kuruşluk muvakkat teminat ve kanunun tayin ettiği vesaikle birlikte eksiltme günü saatine kadar komisyona müracaatları lâzımdır.

Bu işe ait şartnameler komisyondan parasız olarak dağıtılmaktadır. (6092)

Jandarma Genel komutanlığı satınalma komisyonundan:

Beher metresine tahmin edilen fiyatı (26) yirmi altı kuruş olan (325,000) üç yüz yirmi beş bin metre çamaşırlık bez kapalı zarfla münakasaya konulmuştur. İhalesi 2-8-940 cuma günü saat 15 on beştir. İlk teminatı 5475 beş bin dört yüz yetmiş beş liradır. Evsaf ve şartname (423) dört yüz yirmi üçkuruş karşılığında İstanbulda jandarma muayene ve Ankarada J. SA. AL. Komisyonundan alınabilir. İsteklilerin kanunun emrettiği belgelerile ilk teminat vezne makbuzu veya banka mektubunu muhtevi tekliflerini ihale günü saat (14) on dörde kadar Ankarada J. GN. K. binasındaki komisyona vermeleri. (6116)