Hatıralar ve Vesikalar
Ikinci kısım: Umumî harbı ilân ve idare eden kabine âzâlarının muhakemesi. Pek yakında başlıyacağız

VAKIT

Divanı âli tahkikatı
Cavit, Halil, Ahmet Nesimî, Şükrü ve ilâh.. Beylerin istiçvaplarını yakında forma halinde bulacaksınız

16 ncı Yıl * Sayı: 5420 | Tahrir Telefonu: 24379 | CUMA, 10 - ŞUBAT (2 inci ay) - 1933 | İdare Telefonu: 24370 | Sayısı 5 Kuruş

Salihlideki yobaz sırrolmuş!

"Dünya düzdür, dağlar çivisidir! işte ayeti..„ Bu söz için kelâm hürriyeti var mıdır?

Hoca Kâmil, bir mevkide sözlerinin gûya ayetlerini okuyunca tekrar kürsüye çıkmak müsaadesini almış..

"Ezanı Muhammedîdir, Türkî değildir!„ cevherini de yumurtladı

Müddeiumumî Beyin tekzip telgrafı!

Salihlide Aksekililer camiinde vaazeden Hoca Kâmil adlı birinin vaazederken: "Dünya düzdür, fotograf çıkarmak günahtır, Arap harflerinden başka harfleri kullanmak dine uygun değildir!„ gibi sözler söyliyerek saçmalamağa başladığını, bu hale camide bulunan bazı münevverlerin mâni olmak istediğini, müddeiumumîliğin tahkikat yapmakta olduğunu Salihli muhabirimizin telgrafı üzerine yazmıştık. Hattâ ayni sayımızda, bu haberden sonra da İzmirin Hisar camiinde buna benzer şeyler söyliyen Tunuslu hocaya dair bir telgraf vardı.

İki gün evvel Salihli müddeiumumîsi gazetemize çektiği bir telgrafla bunu tekzip etti. Alâkadarı dururken müddeiumumî bey-

Yobazın vaızı

SALİHLİ, 9 (Hususi) — Hoca Kâmil "dünya düzdür, dağlar çivisidir!„ diye vaazetmiş, fotograf çıkarmak gayri dinidir diye beyanatta bulunmuştur. Bunun üzerine fırka reisi, gürbuzlar reisi, hükûmet doktoru, himayeletfal reisi bu yobazın vaazetmemesini temin etmişlerdir. Sonra hoca bir yerde bu söylediklerinin gûya ayetlerini okumuş, bu lâflar gûya "ayetli„ olduğu için beş gün sonra tekrar kürsüye çıkmak müsaadesini almıştır.

Bilâkis hocanın kelâm hürriyetini selbettiler diye yobazı benimsiyen, ona sahip çıkan görülmüştür.

Vali, fırkanın vilâyet idare heyeti reisi, bir de adliye müfettişi buraya gelmişlerdir.

Bazı İstanbul gazeteleri hoca Kâmilin tevkif edildiğini yazıyor. Hoca Kâmil tevkif edilmemiştir; kendisi tagayyüp etmiştir. — RIDVAN TALÂT.

Muhabirimiz verdiği haberin doğruluğunda musırdır!

yin bir tekzip telgrafı yollaması olsa olsa gene alâkadarının ya böyle bir takibat olmadığını, yahut olmuşsa bile lehine neticelendiğini resmî bir dille söyletmek istemiş olmasından, bunu da müddeiumumînin kendisine "vazife„ saymasından ileri gelebilirdi.

Fakat müddeiumumîlik sıfatını haiz bir şahsiyetin "nefyi şehadet„ kabilinden bir söz söylemekte ihtiyat göstermesi zarurî olacağı için "Salihlide bir vaizin irticaî mahiyette bazı sözler sarfettiği yolunda gazetenize vaki iş'ar asılsızdır.„ ibaresile işi âdeta benimsiyerek öyle kuvvetli bir tekzip telgrafı çekmesini doğrusu hoş

(Alt tarafı 2 inci sayıfamızdadır)

1933 güzeli kim olmuştur?

Hakemlerin Nazire H.ı Türkiye güzeli ilân eden kararı dün gece itiraza uğradı

itiraz önce Feriha hanıma karşı alkış derecesinin şiddetile başlamıştı

Aka Gündüz Bey balodaki ekseriyetin bu temayülünü sözle ifade etti

Türkiye güzeli intihap edilen Nazire Hanım

İlk intihapta ayrılan güzeller (Sağda gülen Nazire Hanımdır)

932 Türkiye ve İstanbul güzellik kraliçeliği müsabakası dün akşam saat dört buçukta yapılmıştır.

Müsabakaya bayramın ikinci günü öğleden sonra Maksim salonlarında halk tarafından seçilmiş olan 45 numaralı müstaar ismile Bir sen Muvaffak ve hakikî ismile Feriha Lûtfü ve Nazire Hanımlarla evelce müsabakaya girmemiş olan hanımlar iştirak etmiştir. Bu müsabakaya iştirak etmek üzere Alman yadan dünkü trenle şehrimize gelmiş olan bir hanım bile vardı.

Müsabakaya girecek H. lar, beyaz, yeşil, mavi, kırmızı rengârenk elbiseler giymiş oldukları halde birer birer geliyorlar evelâ nüfus kâğıdını gösterdikten sonra kendileri -

(Alt tarafı 6 ıncı sayıfamızda)

Nazire Hanım en kuvvetli rakıplerile bir aradâ

Istanbul belediye memurları kooperatifi

Bir müddet evel İstanbul belediye memurları aralarında bir istihlâk kooperatifi yapmışlardı. Bu kooperatif pek az bir zaman içinde çok faydalı semereler vermiştir. Kooperatif aza olarak girenlere piyasaya nisbetle yüzde kırk, elli, hatta bazan yüzde seksen derecesinde ucuz fiatla eşya tevzi ediyordu. Bu defa bu kooperatif yeni bir teşebbüse girmiş, gazetelerde yazıldığı gibi memurrara ucuz yemek verebilecek bir lokanta açmıştır. Bir kaç günden beri bu lokanta kooperatif azasına iki kap öğle yemeğini on beş, dört kap yemeği de otuz kuruşa veriyor. Yani memurlar alelâde lokantalarda ancak altmış, yetmiş kuruşa alabildikleri gıdayı kendi kooperatif teşkilâtları sayesinde yüzde yüz derecesinde az bir para ile bulabiliyor. Bu suretle her memur şimdiye kadar öğle yemekleri için lokantalara verdiği paranın yarısını tasarruf edebilecektir. Bazı memurlar ayda beş altı lira, bazıları da dokuz on lira kazanmış olacaktır. Kooperatif teşkilâtının diğer yollardan memurlara bazı yardımlar temin edebileceği nazarı dikkate alınırsa bu tasarruf miktarının daha bir misli artabileceği anlaşılır.

Haddi zatında kooperatifin hizmeti bundan ibaret olsaydı gene takdir edilmek lâzım gelirdi. Fakat bu hizmeti bir derece daha genişletmek için açılan lokantaya içtimaî muavenet vazifesi yaptırılacaktır. İstanbul halkevlerinin yardımı ile buradan bir kaç yüz mektep talebesine meccanî yemek verilecektir.

Mehmet Asım

(Alt tarafı 2 nci sayıfada)

Kız = Oğlan

Erkek elbisesi giyen kız: Zeliha

Yirmi yaşındaki Zeliha H.

Dün Bakırköy hükûmet doktorluğuna Zeliha isminde bir erkek - kız getirilmiştir. İsmi Zelihadır, amma erkek elbisesi giymektedir. Yirmi yaşında kadarmış. Fakat yaşını, başını almış bir erkek halini, edasını göstermektedir .Sesi kalın, yüzü adali, vücudü gergin... Hülâsa tam bir erkek...

Fakat Bakırköy hükûmet doktoru müracaat edince Zelihanın kadın olduğunu tesbit etmiş, ancak gayri tabii bir kadın... Her ay burnundan kan geliyor, vücudünde kadınlığın bariz hatları tamamen noksandır.

Tahkik ettiğimize göre, Zeliha Bakırköyün Ambarlı köyünden, İbrahimin kızıdır. Yirmi yaşındadır. Babası ölmüştür. Anası ve iki küçük kardeşile umumi harpte öksüz kalmıştır. Harpte elbisesizlik yüzünden bu küçük çocuk erkek elbisesi giymeğe mecbur olmuş. O zamandanberi bu elbiseyi çıkarmıyarak erkeklerle düşüp kalkmağa ve bir erkek gibi çalışmağa başlamıştır: Çapa, çift, çobanlık her şey yaparak bugün yetmiş yaşında olan anasını, küçük kardeşlerini o beslemiş; üç beş yaşındanberi kendisini erkek tanımıştır. Vakıa Zelihanın bu zanna kapılmasına da sebepler yok değildir. Göğsü bir erkek göğsü gibidir. Ancak on beş yaşındanberi her ay burnunun kanaması onu tereddüde sevketmiş, bunu bir hastalık eseri bilerek tedavisini düşünmeğe başlamıştır.

Hükûmet doktoru dünkü muayenesinde gayri tabii bazı hallerine rağmen Zelihanın bir genç kız olduğunu anlamıştır.

Gazi Hz. şehrimizde

Reisicümhur Hz., dün akşama kadar Dolmabahçe saraymdaki hususi dairelerinde meşgul olmuşlar, saat on yedide refakatlerindeki zatlarla birlikte bir otomobil gezintisi yapmışlardır. Gazi Hz., Karaköye gitmişler, oradan Beyoğlu ve Şişliden saraya dönmüşlerdir.

Bursada

Bugün tahkikatın sonu...

BURSA, 9 (Hususî, telefonla) — Müddeiumumilik tarafından idare edilen tahkikat cuma olmasına rağmen yarın da devam edecektir. Tahkikatın yarın akşam bitmesi muhtemeldir. Tahkikatın ilk safhası üzerine Ulu cami hatibi hafız Tevfik Efendinin İstanbuldan getirilmesine karar verilmişti. Tevfik Efendi bugün İstanbuldan gelmiştir, yarın dinlenecektir. Hakkında tevkif kararı yoktur.

Tahkikat müfettiş Necmettin Zahir Bey ikmal etmektedir. Tevfik Hadi Bey bu tahkikatın neticesini beklemektedir.

Haber aldığımıza göre mevkuflar arasındaki pek çoğunun tarikat mensupları olduğu tespit edilmiştir. Bunların bir telkin ile bu işi yaptıkları da muhakkaktır.

Iktısat vekili Istanbula geliyor

İZMİR, 9 (A.A.) — Şehrimizde bulunmakta olan İktısat vekili Celâl Bey, bugün Ege vapurile İstanbula hareket etmişlerdir.

Vekil B., Vali, C. H. F. ve belediye ve ticaret oda reisleri ve heyeti ve erkânile birçok zevat ve dostları tarafından teşyi edilmiştir.

Salihlideki yobaz sırrolmuş!

(Baş tarafı 1 inci sayıfamızda)

bulmamakla beraber, resmî bir imza taşıyan bir tekzibi aynen koymayı da bitaraflık ve adalet vazifesi bildik.

Muhabirimizden dün aldığı - mız telgraf, bu ihtiyat lüzumu - nün pek yerinde olduğunu göste - riyor.

Muhabirimiz verdiği haberin doğruluğunda musirdir. Bu vaizin yeniden vaiz kürsüsünü işgal et - memesinin de orada fırka reisi, himayei etfal reisi, gürbuzlar birliği reisi, hükûmet hekimi gibi Salihli münevverleri tarafından temin edildiğini bildiriyor. Ona göre bu tekzibi de müddeiumumî bey kendiliğinden yazmaya lü - zum görmüştür. Hattâ daha ileri gidilerek: "Hocanın söylediği sözler "ayetli,, imiş; onun için suç saymadılar,, deniliyor! Suç say - mıyan kim? Burası belli değil; fakat her halde Salihlide bir şeyler olduğu muhakkak. Salihliye Ma - nisa valisi, Manisa vilâyet fırka reisi, bir de adliye müfettişi gelmiş, bu gelişin bu işle alâkası vardır.

Dahası var: Bir kasabanın bugün münevver muhitini temsil edenlerin âdeta şahitliğini yaptığı bir hâdise, bu telgrafa göre, yalnız böyle bir tekzip telgrafı da - vet etmemiştir. Orada ayrıca bu - nu mesele yapan bu gençler "kelâm hürriyetini selbetmek,, töh - meti altında bırakılmıştır, bırakılmıştır değil bırakılmaktadır. Kim bırakıyor? Telgraf burasını da söyliyemiyor. Acaba "fotograf günahtır", Arapça harfleredn başka harf kullanmak dine uymaz,, gibi saçmaları, içinde taşıdıkları fesat ve tahrik tohumlarına göz yummıyarak bunu yüksek sesle boğanları bu memleketin Salihli gibi münevver bir köşesinde hangi cür'et "kelâm hürriyetini sel - betmek,, le kabahatli görebilir? Ve böyle bir işte bu yobazın kim kendiliğinden müddeiliğini üze - rine alabilir?

Muhabirimizin bu son telgrafını daha çok dikkate lâyik bula - rak, hassaten hükûmete arzedi - yoruz.

* * *

Dikkat isteriz!

İzmirde çıkan "Anadolu,, ar - kadaşımız, başmuharriri Denizli meb'usu Haydar Rüştü Beyin "Dikkat isteriz!,, başlıklı bir makalesini neşrediyoruz; makale bu mevzua dokunmaktadır. Haydar Rüştü Bey diyor ki:

"Salihlide,, hocanın biri vaiz kürsüsünde:

— Dünya düzdür; işte ayeti kerimesi!

Demiş ve bir ayet okumuş... Biraz sonra:

— Ezanı Türkçe okumak doğ - ru değildir. Çünkü ezanın adı (Ezanı Muhamedî) dir; (Ezanı Türkî) değildir! Hem ezanın ve kametin Türkçe okunmasına dair kanun da yoktur!

Cevherini yumurtlamış...

Bu sözleri dinliyenlerden bir kaç zat hocaya itiraz etmişler, bir daha kürsüye çıkıp ta böyle cahilâne sözler söylememesini tenbih etmişler. Bu hâdise üzerine kanunî takibat ve tahkikat başlamış..

— Kimin aleyhine?

Diyeceksiniz. Haber verelim:

Hocayı saçma saban sözleri vaız kürsüsünden söylemekten me - neden münevver zevat aleyhine! Ve hem de:

— Hocanın kelâm hürriyetini ihlâl eylediniz!

Töhmetile!....,,

"Ne Salihlideki hocanın sözleri, ne İzmirdeki Tunuslu Habip hocanın saçmaları, ne Bursada:

— Arapça isteriz!

Diye şamata yapan güruhun hareketleri bizi düşündürmüyor. Bizi düşündüren şey bu hareketlerin ne cesaretle ve ne cür'etle yapıldığıdır. Anlaşıldı ki lüzumu kadar kıskanç ve uyanık durmuyoruz. Bu cesaretler, bu cür'etler hep bundan ileri geliyor. Rahim davranıyoruz, mühimsemiyoruz, aldırış etmiyoruz. Bilmiyenlerin saçma sapan söz söyliyenlerin, zehir ve hezeyan kusanların hal - ka pervasızca hitap etmelerine müsaade ediyoruz.

Bursada sokakları çınlatan:

— Arapça isteriz!

Avazesinden kat'iyyen korku - muz yoktur. Çünkü bu hâdiseler bize, münevverlerimize, hükûmetimize:

— Dikkat isteriz!

Diye bağırmaktadır ve bağır - mıştır da... ,,

SON-HABERLER

Belediyeler için bir banka açılıyor

ANKARA, 9 (Hususî) — Teşkil edilecek olan belediyeler bankası nizamnamesi hazırlan - maktadır. Bankanın sermayesi, 20 sene müddetle yüzde beş ihtiyat akçesi ayırmak suretile temin edilecektir. Banka Belediyelerin modern tesisatına, gelirli işlerine kredi açacaktır. Şimdiden bele - diyelerin mevcut ihtiyat akçeleri 1,5 milyon lira tutmaktadır. Be - lediyeler kanunile yirmi sene müddetle belediyelerin ihtiyat akçeleri ayırmaları mecburiyeti konulacağı için bu müddetin so - nunda banka sermayesinin yirmi milyon lirayı bulacağı tahmin e - diliyor.

M. Hitler Hürriyetten, şiddetli tedbirlerden bahsediyor

PARIS, 9 (AA.) — Başvekil M. Hitler dün öğleden sonra belli başlı birçok Alman gazetelerinin mü - messillerini kabul ederek, onlara evelâ matbuat hürriyetine taraftar bulunduğunu ve "zarurî ve arzu edilir,, telâkki etmekte bulunduğu müspet ve samimî tenkitleri muhik bulunmakta olduğunu söylemiştir.

Başvekil, bazı gazetelerin tut - muş oldukları yol dolayısile şiddetli tedbirler ittihazına mecbur olduğundan dolayı müteessir bu - lunduğunu ilâve etmiştir.

M. Hitler, bundan sonra siyasî vaziyeti tetki ketmiştir.

Mumaileyh, kabinesine karşı bir ekseriyet vücude gelmesinin mümkün olduğunu fakat bu ekseriyetin tamamen "menfî bir mahiyet,, te olacağını beyan etmiştir.

Emniyet ve silâhları bırakma meselesi

Konferansta Tevfik Rüştü Beyin izahları

M. Litvinof tarafından yapılan teklifi Türkiye kabul ediyor

CENEVRE, 9 (A.A.) — Fran - sız plânının münakaşası müna - sebetile söz alan hariciye vekili Tevfik Rüştü B., emniyet ve terki teslihat arasında rabıta olduğunu ve bu noktayı Türk heyetinin eskidenberi müdafaa ettiğini hatır - latmıştır. Tevfik Rüştü Bey, Fransız plânının emniyet buhranının bir ifadesi olduğunu beyan ve plânın askerî kısmı hakkında geçen sene konferansta söylediği nutku hatırlatarak emniyet buhranının daha ziyade ruhî amillerden ileri geldiğini izah etmiştir.

M. Politisin Türk — Yunan mü - nasebatı hakkında zikrettiği misali tekrar ederek kendisine teşek - kür etmiş ve her şeyden evel mesul devlet adamlarının her hangi bir meselenin müzakeresinde muhakkak bir netice elde edileceği - ne kanaat sahibi olmaları lâzım geldiğini ve harpten sonra doğan yeni şeraite intibak mecburiyetinde olan cemiyetlerin tereddüt devresi geçirdiğini ve bu devrenin çok uzun sürmesi için mütekabil bir fedakârlık ve muavenet hissile çalışmak lâzım geldiğini söylemiş. Fransız plânının bu haleti ruhiyenin bir neticesi olduğunu izah etmiştir.

Tevfik Rüştü B., emniyet mesele si her hangi bir şekilde halledilmedikçe "silâhları bırakmak,, meselesinin halledilemiyeceğini ve bu çıkmazdan kurtulmak için de amelî bir çare bulmak lâzım geldiğini söyledikten sonra, Fransız plânı - nın derpiş ettiği siyasî emniyet teşkilâtını sırasile tenkit ve tetkik etmiş ve plânın Avrupada derpiş ettiği teşkilâta bazı devletlerin bilhassa İngilterenin iltihak etmediğini, bunun için şimdilik daha alem şümul olan Briand — Kelloğ misakını daha ziyade tasrihle temsil etmek suretile bir netice elde edilebileceğini ve mutaarrız devlet hakkında Litvinof tarafından teklif edilen tarif şeklini Türkiyenin kabul ettiğini ve buna Türk heyetinin bilâhara bazı ilâveler teklif edebileceğini söylemiş ve şimdiye kadar muhtelif heyetler tarafından vâki olan kemiyyet ve keyfiyet itibarile teklif ve tadillerin heyeti umumiyesniden konferansın bu safhasında tahakkuku kabil bir terki teslihat mukavelesi elde edebileceğini ve hülâsa hem siyasî emniyet hem de "Desarmement,, sahasında konferansın bu defa filî neticelere varması mümkün olduğunu söylemiştir.

Tevfik Rüştü Beyin bu nutku konferans muhitinde pek iyi tesirler uyandırmış ve fevkalâde alkışlanmıştır.

Bir Felemenk zırhlısında para yüzünden isyan

Felemenk donanması takibe çıktı, yola gelmezlerse ateş açacak !..

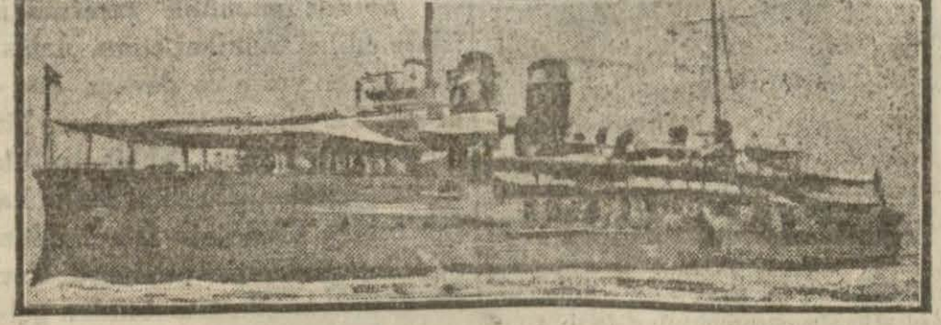

Felemengin isyan eden De Zeven Provincian zırhlısı

LA HAYE, 9 (A.A.) — Asî zırhlıyı takip eden gemilerin bugün ve yahut yarın ona yetişmeleri ümit edilmektedir.

Asilere, kayıt ve şartsız olarak hemen teslim olmaları teklif edilecek ve mukavemet ettikleri takdirde kendilerini takip eden harp gemileri ateş açacaklardır.

BATVA, 9 (A.A.) — De Zeven Provincien âsilerinden alınan bir deki şerait mucibince teslim olağız.,,

Telsizin imzası şudur: "Avrupalı ve yerli tayfa,,

Telsizde şöyle denilmektedir:

"Aramızda kat'iyyen komünist temayülü olmadığı ve hiç bir şiddet hareketinde bulunmak niyetinde değiliz. Biz yalnız ücretlerimizin tenzil ve bizim namımıza söz söylemiş olan arkadaşlarımızın tevkif edilmiş olmasını protesto etmek istiyoruz. Vapurda her şey yolundadır.,,

Son resmî haberlere göre zırhlı Somatra yakinindaki South-Pora adası boyunca ve saatte takriben yedi mil süratle ilerlemektedir.

Bir tayyare kazası

TOKIO, 9 (A.A.) — Japon donanması en yeni ve en kuvvetli tayyarelerinden birisinin Tokio körfezinde mecburî surette denize inmesi neticesinde 3 zabit telef olmuştur. Tayyare, motöre ariz olan bir sakatlık yüzünden düşmüştür.

Zabitler, kendilerini vaktinde dışarı atmıya muvaffak olmuşlardır. Bu üç zabitten başka tayyarede bulunan yedi kişi yüzerek sahile çıkmıya muvaffak olmuşlardır.

Istanbul belediye memurları kooperatifi

(Başmakaleden devam)

Nihayet kooperatif lokantasından yalnız belediye memurları değil, İstanbulda diğer idare şubeleri memurları da istifade edebileceklerdir. bu suretle belediye kooperatifinin hizmeti sahası daha ziyade genişlemiş olacaktır.

Belediye kooperatifinin buraya kadar izah ettiğimiz hizmetleri doğrudan doğruya yapacağı vazifelerdir. Fakat bundan başka bir de dolayısile koperatif haricindekilere yapacağı hizmetler vardır. Fikrimizce belediye memurlar kooperatifile memleketimizde sür'atle inkişafını arzu ettiğimiz istihlâk kooperatiflerine yeni ve güzel bir nümune kurulmuş oluyor. Bu koperatifin muvaffakiyetleri gerek İstanbulda, gerek İstanbul haricinde olan diğer vatandaşlar için teşvik olacaktır. Bir müddet sonra bu yolda başka teşkilâtlar meydana çıkmağa başlıyacaktır.

Belediye memurları kooperatifinin dolayısile yapacağı diğer bir hizmet te umumiyetle müstehliklerden mümkün olduğu kadar fazla kâr koparmak maksadını takip eden esnaf tabakasını yola getirmek olacaktır. Çünkü Belediye lokantası gibi kooperatif müesselerinin meydana çıktığını gören esnaf müşterilerine karşı ister istemez az kârla iktifa etmeğe mecbur olacaktır. Bu itibarla belediye memurları kooperatifi ve emsali memlekette hayat pahalılığına karşı filî bir mücadele tesiri yapacaktır.

Zannediyoruz ki bu izahatımız İstanbul belediye memurlarının muhtelif şekillerde ifa etmekte olduğu hizmetleri göstermeğe kâfidir ve bu hizmetler hakikatte çok mühimdir. Bu cihet nazari dikkate alınınca Kristof Kolombun yumurtası gibi basit ve fakat o nisbette mühim olan bu işe nasıl olup ta şimdiye kadar teşebbüs edilmemiş olduğunu sormamak mümkün olmıyor.

Nihayet bu teşebbüste unutulmamak icap eden bir cihet daha var ki o da şudur: Belediye memurları kooperatifi İstanbul Belediyesinin varidatından bir hisse ayırarak vücuda getirdiği bir teşkilât değildir. Bu teşkilât doğrudan doğruya belediye memurlarından herbirinin peşin olarak iki lira vermesi ve bir sene içinde taksitle üç lira vermeği taahhüt etmesi suretile tesis edilmiştir. Bu kadar az bir fedakârlıkla saydığımız büyük hizmetleri görebilecek bir teşkilâtın vücuda gelebilmesi diğer müstehlik tabakalarını teşvik edecek bir noktadır ve bilhassa bu noktayı göz önüne getirdikten sonra İstanbul belediye memurlarının bu kooperatif işinde gösterdikleri muvaffakiyetin derecsi anlaşılabilir.

Bu münasebetle Belediye reisi Muhiddin Beyle muavini Hâmit, İktısat müdürü Asım Beyleri ve arkadaşlarını takdir etmek bizim için bir vazifedir.

Mehmet Asım

Kâzım Paşa Hz.

ANKARA, 9 (Hususî) — Büyük Millet Meclisi Reisi Kâzım Pş. Hz., bugün, maarif Vekili Reşit Galip Beyi makamında ziyaret etti.

İŞARETLER

nkılâp derinleşiyor Vicdan = inkılâp

Bursadaki hâdise sinirleri ger-i. Gözleri yeşil edebiyatın, yeşil aceranın üstüne dikti. Başta şef, ütün inkılâpçılar, inkılâbı şıar e-inen millet bir günde hizaya gel-i inkılâp safı dirsek yoklıyarak klaştı.

Dikkat ediyorum. Üç, dört ündür en sakinimizin bile hid-et gradosu yükseldikçe yükseli-or.

* * *

On beş sene evvel böyle bir âdiseden bahsedilemezdi. On beş ene evvel belki bir dil meselesi ir fikir işiydi. Donuk, sessiz, he-yecansız, cansız bir fikir... Fa-kat bugün bütün bir kütle bir ha-yat halinde dalgalanıyor ve kü-neçük te olsa bizi geriye çekmek is-tiyen irtica önünde kin duyuyor.

Bir inkılâbın keskinleşmesi, bir inkılâp derinleşmesi büyük kin ve büyük aşklar yaratması demektir.

Bursa hâdisesi, büyük aşkın ve büyük kinin aramızda yaşa-dığını ispat etti.

Kini aşksız nasıl düşünebili-riz? Mürtecii, irticaı kinle karşı-lıyoruz.

Bu kin ferdin kini değildir. Bu kin kütlenin kinidir. Mesele-ketin her köşesinde bu kin ayak-tadır.

* * *

Kütlenin kini, kütlenin aşkın-dan geliyor. Kütlenin kazandığı bu aşk yepyeni bir aşktır. İnkılâ-bın ta kendisidir. Fakat bir nok-ta....

Üzerinde dikkatle, bütün şid-detimizle duracağımız bir nokta var. İnkılâbın şuuru, inkılâp nö-betçileri olan unsurların, memur-ların, müddeiumumîlerin, hâkim-lerin inkılâbı yalnız kanun çer-çevesi içinden değil, fakat doğan bir cemiyetin, bir inkılâp aşkının ta derininden duymasını ister.

* * *

Kanunların ruhu daima bir ah-lâkî kıymete, bir derunî sıcaklığa muhtaçtır. Kanunların bizzat bahsettiği hâkimin içtihadı, hâki-min vicdanî kanaati dediği şey bu ahlâkiyettir. Cemiyetin ruhudur.

İnkılâp müddeiumumîsinin, inkılâp hâkiminin, inkılâp memu-runun, jandarmasının, polisinin ve inkılâp fırkacısının vicdanı tek başına işliyen bir cihaz değildir. Bir kütle ruhunun ifadesidir.

İnkılâpların keskinleşmesi, yü-rümesi yalnız geniş kütlede yeni bir kıymetin doğması ile değil, bu kütleyi idare eden unsurların her şeyden evvel bu yeni vicdani vic-danlarında yaşamaları ile müm-künleşir.

* * *

Bursa hâdisesini mizana vu-runca alacağımız netice şudur:

A) Türkiyede inkılâp keskin-leşiyor, inkılâbın bir ahlâkı, aşkı ve düşmanına karşı kini vardır.

B) Türk inkılâbının memur ve adliyeci sınıfında "İçtihat", "Vic-danî kanaat,, = inkılâp demek olduğunu bir kere daha anlatma-sıdır.

Sadri Etem

Belediye lokantası

Belediye lokantası çok rağbet görmektedir. Kooperatife dahil memurların evlerine de yemek ve-rilerek, temin edilen faydanın da-ha genişletilmesi etrafında bir ta-savvur vardır.

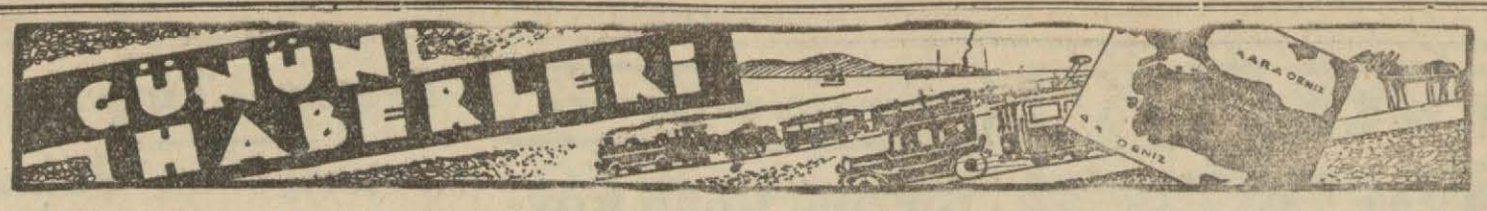

Mübadele

Otuz sekiz tabiiyet ihtilâfına dair verilen karar

Muhtelit mübadele komisyonun da Türk ve Yunan murahhasları da Türk-Yunan murahhasları arasında halledilemiyerek hakeme havale edilen ihtilâflı meseleler-den muhtelif kimselerin tabiiyet-lerine taallûk eden ihtilâf hakkın-da bitaraf murahhaslar kararla-rını tebliğ etmişlerdir.

Bu karar 38 tabiiyet ihtilâfına dairdir. Bitaraflar bunlardan yir-misinde murahhaslarımızın noktai nazarlarını kabul etmişler, diğer on sekizinde de Yunanlıların lehi-ne karar vermişlerdir. Bu karar mu cibince mevzuu bahis kimselerden yirmisinin Türk, on sekizinin Yu-nan tabiiyetinde oldukları kabul e-dilmiştir.

Bundan başka apdüssettar Ef. di isminde birisinin, Arnavut ta-biiyetinde olması dolayısile müba-dele ile alâkası bulunmadığına ka rar verilmiştir.

Çocuk düşürmekle maznun bir ebenin beraeti

Topkapıda oturan ebe Zarok H., Aksarayda oturan Şaziment isminde bir hanımın çocuğunu dü-şürmekle maznun olarak İstanbul ikinci ceza mahkemesinde muha-keme ediliyordu.

Bu dava neticelenmiş, suç sabit görülmemiş, Zarok H. beraet et-miştir.

Beynelmilel turizm

1933 senesi beynelmilel turizm kongresi şubatın on dördünde Ka-hirede toplanacaktır. Kongreye Türkiye Turing ve otomobil klübü namına iştirak edecek olan Koca-eli meb'usu Reşit Saffet ve Kasta-monu meb'usu Ali Rıza B.ler Ka-hireye hareket etmişlerdir.

Ecza ihtikârı

Ecza ihtikârı meselesine dair, vilâyetteki komisyonun evrak üze-rinde ve mahallinde yaptığı tetki-kat bitmiştir. Karar yarın verile-cektir.

Italyan konsolosu

İtalyan konsolosu dün vali mu-avini Ali Rıza Beyi ziyaret etmiş-tir.

Bir teşekkür

Biribirini müteakip üç kıymetli uzvunu kaybeden ailemiz, — ha-berdar oldukları dakikada — elem lerimize iştirak lûtfunda bulunan gazeteci arkadaşlarımın gösterdi-ği alâkadan dolayı derin bir min-net hissetmektedir; bu meyanda yeğenim merhum Kemal Asımı son adıma kadar takip etmek, muhte-lif suretlerle acılarımızı tahfife ça lışmak necabetini gösteren yakın-larımızı da ayni duygularla hatır-ladığımızı arzetmek muazzez bir borcumuzdur.

Ayrı ayrı arzıma fırsat bulama-dığımız teşekkürlerimizin iblâğı-na kıymetli sütunlarımızın delâlet buyurmasını rica ederim, efendim.

İrfan Emin

1570 kuruş

Çantanın içinden çakıl taşlarına nası çevrildi?

Evelki akşam Küçük Ayasofya-da Çamur Şevketin kahvesinde bir hâdise olmuştur. Bu kahvede otu-ranlardan Hüseyin Efendi kahve rafına bıraktığı çantasının içinde bulunan 1570 kuruşun çakıl taşla rına tahavvül ettiğini görünce şa-şırmış ve zabıtaya müracaat etmiş tir. Neticede paralar kahvenin ha-vuzunda bulunmuş ve bu el çabuk luğunun Hüseyin isminde bir ço-cuk tarafından yapıldığı anlaşıl-mıştır. Hüseyin yakalanmıştır.

Ucuz cıgaralar için makine..

İnhisar idaresinin cigara fabri-kaları için yeni makineler tedariki için bir heyetin Almanyaya gittiği-ni yazmıştık.

İnhisarlar umum müdürü Hüsnü Bey dün bu hususta bir muharriri-mize şu izahatı vermiştir:

— Son zamanlarda piyasaya çı-karılan ucuz cigaraların satışı baş ladıktan sonra cigara imalâtı ço-ğalmıştır. O kadar ki, mevcut ma-kineler kâfi gelmiyor. Yeni maki-ne tedarik etmek mecburiyeti hâsıl oldu. Mevcut makinelerimiz beş, al tı sene evelki modellerdir.

Son sistem makinelerden bizim için seçmek üzere fen müşavirimiz Hulki Beyin riyasetinde Almanya-ya bir heyet gönderdik.

Çekler memleketimizden 2,5 milyonluk tütün alacaklar

Çekoslovakya tütün rejisi 932 senesinin sonlarına doğru memle-ketimizden tütün almak üzere bir münakasa açmış, fakat münakasa bittiği halde neticeyi ilân etmemiş ti.Buna sebep olarak hükûmetimiz le Çekoslovakya arasında takas müzakerelerinin neticelenmemiş olması gösteriliyordu. Bu müzake-reler neticelenmiş olduğundan Çek rejisi neticeyi ilân etmiştir. Reji memleketimizden 67 milyon kron kıymetinde 2,5 milyon kilo tütün alacaktır.

VAKIT

Gündelik, Siyasi Gazete
İstanbul Ankara Caddesi, VAKIT yurdu

Telefon Numaraları
Yazı işleri telefonu: 24379
İdare telefonu : 24370

Telgraf adresi: İstanbul — VAKIT
Posta kutusu No. 46

Abone bedelleri

	Türkiye	Ecnebi
Senelik	1400 Kr.	2700 Kr.
6 aylık	750 „	1450 „
3 aylık	400 „	800 „
1 aylık	150 „	300 „

İlân ücretleri

Resmî ilânların bir satırı	10 Kuruş
Ticarî ilânların bir satırı	12,5 Kuruş
Ticarî ilânların bir santimi	25 Kuruş

Küçük ilânlar

Bir defası 30 iki defası 50 üç defası 65 dört defası 75 ve on defası 100 kuruştur Üç aylık ilân verenlerin bir defası mecca-nendir. Dört satırı geçen ilânların fazla satırları beş kuruştan hesap edilir

Şehir işleri

Munzam tahsisat ücretler hakkında mazbata

Şehir meclisi dün birinci reis ve-kili Sadettin Ferit Beyin reisliği al-tında toplanmıştır. Zaptı sabık hü-lâsası okunup kabul edildikten son ra senei haliye bütçesinin 14 üncü faslının birinci maddesinden beş bin liranın 21 inci faslın birinci te kaüde sevk edilecek maarif memur ve muallimlerle yetimler maaşı maddesine münakalesine dair daimî encümen mazbatası bütçe encü menine havale edilmiştir.Senei ha-liye bütçesinin muhtelif fasıl ve maddelerine munzam tah-sisat ilâvesine dair daimi encümen mazbatası da bütçe encümenine havale edildikten sonra belediye kimyahane-since muhtelif mevadın tahlilinden alınacak ücretler hakkında mülkü ye encümenince tanzim edilmiş o-lan mazbata okunmuş, münakaşa edilmiş, nihayet makam nâmına izahat veren belediye reisi muavi-ni Nuri Beyin teklifile mazbata re ye konulup kabul edilmiştir. 931 hesap kesimi hakkındaki tetkik he sap encümeninin mazbatasının mü zakeresi gene gelecek celseye bı rakılmış, pazartesi günü toplanıl-mak üzere dağılmıştır.

Icar bedelleri

İkinci kısım mükelleflerin ka-zanç vergilerinin tayin ve tespiti için kurulan komisyonlar faaliye-te geçmişlerdir. Bu kısım mükel-lefler bu ay içinde beyanname ve-rerek icar bedellerini bildirmiye mecburdurlar. Komisyonun vazife si bu beyannameler üzerine tahki kat yapmak ve vergiye esas olan icar bedellerini takdir etmektir.

Bu müddet esnasında beyanname vermiyenlerden vergi yüzde on beş fazlasile tahsil edilecektir.

Garajlar müdürlüğü

Belediyenin yeni sene bütçesin-de garajlar için bir müdürlük ka-bul edilmektedir. Bu müdürlüğün tahsisatı üç yüz elli lira olacak ve müdürlüğe bir makine mühendisi getirilecektir.

Nakil vasıtalarının fennî aksamı na ait kontrol işleri de bu müdür-lüğün vazifeleri meyanında olacak tır.

Bir konferans ve muallimlerin nefreti

Dün saat 14 te Yüksek mual-lim mektebi terbiye muallimi Sad-rettin Celâl Bey tarafından İstan-bul muallimlerine "Tedris ve tek-nik,, mevzuu etrafında bir kon-ferans verilmiştir. Konferanstan sonra İstanbul beşinci mektep başmuallimi Âdil Bey kürsiye ge-lerek şunları söylemiştir:

Bursa hâdisesi kalplerimizde büyük nefreti mucip oldu. Bu yo-bazları şiddetle tel'in ederim.

Bunun üzerine bütün muallim-ler bravo ve alkışlarla bu nefret-lerinin muallimler birliği vası-tasile izharına karar vermişlerdir.

SOHBETLER

İhtiyarlıyanlar Genç kalanlar..

Dün güzeller seçiminde bulun-duk. Bu, güzellik müsabakasının beşinci senesidir. Beş senedenberi güzeller ve kendilerini güzel zan-nedenler, çirkinler, çok çirkinler, ecişbücüşler, mukannen ve muay-yen günlerde resimlerini çıkartı-yorlar, gazeteye gönderiyorlar, resimler gazetelerde çıkıyor; ni-hayet - mutat zevat - huzuruna ge-lip endam gösteriyorlar. İçlerin-den biri Türkiye güzeli, hattâ ge-çen sene olduğu gibi Dünya güze-li intihap ediliyor.

Dün de gördük, ki bu güzellik müsabakasında değişen hiç bir şey yoktur. Gene güzelce olanlar-la, kendilerini güzel sananlar, çir kinler, çok çirkinler, eçiş büçüş-ler — kadınlı erkekli — mutat ze vat önünde boy gösterdiler...

Yalnız dikkat ettik, değişen bir şey vardı: Hakem heyeti...

Hem: Mutat zevat, diyoruz, hem de değiştiğinden bahsediyo-ruz.

Bu tezada düşmekliğimizin se-bebi yaş meselesinden ileri ge-liyor. Güzellik seçimi hakemleri ihtiyarlamışlardı. Halit Ziya be-yin saçları biraz daha ağarmış Hüseyin Cahit bey biraz dah çökmüş, Sezai bey biraz daha za iflamıştı; Çallının bile sesi pe fazla çıkmıyordu. İzzet Melih be ortalarda dolaşmıyordu.

Velhâsıl, beş sene evel yerleri de durmıyan, şakıyan hakemler de bir ağırlık, bir sessizlik, bi ihtiyarlık vardı. Abidin Dave bey dostumuz bile genç görünm ğe çalışıyordu amma — şakakla rını haleleyen ak saçlarının göl-gesinde — genç görünmeğe çalı-şıyordu...

Şaka değil, beş sene... hakem lerin omuzlarına beş senenin ağır lığı çökmüştü. İnsana — durma-yıp geçtikleri halde — yük olan yalnız senelerdir.

Şunu da ilâve edelim, ki bu yü kü taşımıyan, yalnız hanımlar var dı. Filvaki onlar da değişmişler-di.. Çünkü beş sene gençleşmiş-lerdi... Bu vadide hanımefendile-re rekabet eden de Abdülhak Hâ-mit beydir...

İşte güzellik seçimindeki değişiklikler.

Selâmi Izzet

Askerî kıyafetin değişmesi

Askerî kıyafet kararnamesi yeniden tanzim edilmektedir. Bu hususta henüz kat'î bir karar yoktur. Kıyafetin İngiliz askeri kıyafetine benziyeceği haberi doğru değildir.

15 Yıl evelki VAKIT

10 şubat 1917

— *Matbuat cemiyetinin senelik kongresi şubatın on beşinci günü aktedilecektir. İçtima sabah saat do-kuz buçukta başlıyacaktır.*

— *Yeni doğan çocukları tevlit e-den ebelerin en yakın dairei beledi-yeye ihbara mecbur oldukları tamim edilmiştir.*

— *Son yirmi dört saat zarfında İstanbul şehri ve civarında lekeli humma musabı 36 dır.*

OSMANLI DEVLETİ ÖLÜRKEN...

Muharriri : Celâl Nuri

* İktibas,nakil, tercüme hakları mahfuzdur *

Yerli ecnebiler

— Allah aşkına bana bir vatan, bir milliyet tedarik ediniz !

(Yerli ecnebiler) tabirinde bir tenakuz görüyor musunuz? Bir adam, hem yerli, hem ecnebi olabilir mi? Kaideten olamamak lâzımgelirdi. Lâkin oluyordu. Siez peşinden bir hikâye anlatayım da ondan sonra sadece girelim: Mütareke günlerinde, eskidenberi tanıdığım Mavrokordato efendi isminde biri:

— Aman yarabbi! Lûtfen bana bir milliyet, bir tabiyet bulunuz! diye çırpınıyor, bağrıyordu.

Tuhaf şey! diyeceksiniz. Herkes bir millete mensuptur. Bir insana (lûtfen) veya (hatır için), (merhameten) nasıl bir milliyet, bir tabiiyet bulunur? Dinleyiniz: Bu efendi Tarabyada otururdu, ben ise Yeniköyde, on bu kadar sene ekseriya ayni vapurda gider, gelirdik. Mavrokordato efendi o tarihten yirmi beş yıl evvel hem Azrail aelyhisselâmı, hem Osmanlı bankasını aldatmış. Böyle iki aldanmaz, aman vermez iki kuvveti yere sermek için efendinin ne keskin olduğunu tasavvur ediniz.

Mavrokordato efendi ismi geçen bankanın Bursa şubesi müdürü imiş. Hasta olmuş. Hastalığının ne olduğunu kendi pek âlâ biliyor; lâkin doktorlar yanlış, fena, korkunç bir teşhis koymuşlar.

— Altı aya kalmaz, ölür! fetvası üzerine pinti bank otoman bu adamı en dolgun maaşla tekaüt eder. Altı ay sonra öteki dünyaya gidecek değil mi? Banka bir cömertlik göstermiş.

Fakat Mavrokordato efendi kabil değil vefat etmiyor! Kürei arza kazık çakmış. Yirmi beş sene bankanın parasını yedi ve her sabah da Azrailin dikkatsizliği ile alay etti.

Müteveffa iyi ingilizce bilirdi; kendisile pratik yapardım. Dostluğumun esbabı mucibesinden birincisi budur.

Hiç bilmiyordum: Mavrokordato efendiyi ben Osmanlı tebaasından, rum milletinden, Tarabya ahalisinden farzetmekteydim. Lâkin halis muhlis Avusturyalı değil miymiş?

Mütarekede İstanbulu işgal edenler (İngilizlerle ortakları) bütün muharipleri, Almanları, Nemselileri, Macarları, Bulgarları koğuyotlar. Mavrokordato da Nemse tebaasından:

— Haydi memleketine! diyorlar. Dağılmış Avusturyada Mavrokordato küreiarzdan aya düşmüş gibi olacak.

Efendi İngilizlere diyor:

— Alicenap düşmanlar! Ben hayalen Avusturyalı idim. Hiçbir vakit oraya gitmedim. Dillerini bilmem. Bilirsiniz, ya... Vaktile Türikyede yerlirerden bir çoğu büyük bir devletin himayesine mazhar olmak için onun tabiyetine girerdi. Benim de babamın dedesinin babasının dedesi (Venedik) tan gelmiş. O zamanlar Venedik Avusturyanınmış. İşte hayalî bir tabiiyet.. Ben burada doğdum, büyüdüm, kocadım. Beni ya Osmanlı, ya Yunan ad buyurunuz. Anam tatlısu İngilizidir. Eğer arzu buyurursanız İngiliz de olurum.

İngilizler efendiye kulak asmamışlar.

Sonra rum konsoloshanesine gitmiş. Derdini dökmüş. Aldıran olmamış. Osmanlı memurlarına baş vurmuş. Onlar da Mavrokordato efendinin derdine deva bulamamışlar.

Gün de yaklaşıyor. On beş gün sonra memleketten tardedilecek. Osmanlı bankasından aldığı dolgun tekaüt maaşile, zavallı ve biçare Mavrokordato efendi Tarabyadaki bahçesinde ayçiçeği, karanfil, gül yetiştirirken şimdi vapura bindirilecek ve gidecek. Amma nereye?

Biri kendisine şu nasihati verir:

— Çekoslovakya, İtalya, Romanya, devletleri Avusturyanın mirasçılarıdır. Onlardan birinin pasaportunu elde edebilirsen İstanbulda kalabilirsin.

Zavallı adam, bu üç devlete de başvurur.

Çekosolvakyanın neresinde doğdun?

— İtalyanın hangi vilâyetindensin?

— Romanyanın hangi şehrindensin?

Cevap yok. Sonra İngilizler acıdılar da kendisini görmemezliğe geldiler.. Aldananlar miktarı arttı: Azrail, bank otoman, İngiltere ve bütün müttefikleri.

* * *

Garip değil mi? O zaman halis bir rum, ham bir ermeni, dumanı üstünde bir yahudi, su katılmamış bir tatlısu frengi, Osmanlı toprağında yaşar, lâkin hiç ikamet etmediği, dilini bilmediği bir devletin tebaasından oluyordu. Rusya tebaasından Kirkor Kılıcyan efendi, İngiltere tebaasından Salomon Mandolino, Fransız vatandaşlarından saadetlû doktor Zambako paşa..

Bu devletler, bunların konsolosları, tercümanları, kançlaryaları bu sürülerle rum, ermeni, musevî ve lâtini Türklere karşı himaye ediyorlardı. O devletlere de ne ayıp!

Hayalen Fransız Lorando ve Tubinilerin kezalik hayalî alacakları için Fransa cümhuriyeti sularımıza zırhlılarını göndermiş ve gümrüklerimizi zaptetmişti!

Düzme yabancılar tebaaların dan oldukları devletlerin dillerini bile bilmiyorlardı. Galata piyasasında, Beyoğlu şehrinde, hele hele İzmirde Kordon boyunda müslüman olmıyanların bir çoğu yerli yabancı! On binlerce sütü bozuklar alayı... Karasso efendi İtalyandı, sonra Selânik meb'usu oldu. Bunlar saymakla tükenmez.

Mütarekede de Osmanlılardan birkaçı vapur ve gemi işletmek, serbestçe seyahat etmek, ticaretini engellere uğratmamak için muhtelif tabiyetlere girmişlerdi. Müslümanlardan vapuruna Portügal devletinin sancağını çekenleri hatırlıyorum. Hele dedesinin babası Boşnak olanlar derhal hırvat tabiyetini istimal ettiler.

.... İsmet paşanın kılıcı ile imzalanan Lausanne muahedesi kapitülasyon kepazeliklerine dört buçuk asır sonra hatime çekti. Bu sefer iş makûs oldu. Bakınız nasıl?

Avrupanın (İsviçreden başka) kapitülâsyonlardan müstefit her devletinin tebaasından yerli rumlar, yerli ermeniler, yerli yahudiler, yerli tatlısu frenkleri halis muhlis Türk, belki Turanî olduklarını iddia ettiler. Çünkü eskiden ecnebilik nasıl kârlı idiyse, şimdi de Türklük o derece menfaat getiriyor.

Hele geçen sene yapılan bir kanun mucibince yabancılar bazı hırfetlerden menedildiler; kapitülâsyon devrinin zıddı! Şimdi o çelebiler:

— Biz ezeldenberi Türktük; muamelenin tashihini istiyoruz; diye yaygaraya başladılar. Dünya bu. Bir kararda durmaz. İzmirli Ohanes İran tebaasından, Üsküdarlı Kostaki İtalyan tebaasından, Kuzguncuklu Bohur İngiliz tebaasından... Acaba Acem Devleti, İtalyan devleti bu mahlûklara vatandaş sıfatile bakar mıydı? Yalan cılığın bu kadarına cevaz olur mu? İşte belli, besbelli.. Ohanes ömründe İrana ayak basmamış. Konsoloshaneden elli lirasını sızdırmışlar, olmuş Ohanes han.. Herifin suratı pasaportunu tekzip ediyor.

Dimitraki Sakelaridis efendi asla Amerikaya gitmemiş. Bununla beraber ne zaman bir edepsizlik, bir hırsızlık, bir deyusluk etse som sırmalı bir kavas polis ve jandarmamızın önüne çıkıyor, Dimitraki bizimdir! diyor.

Bu devirde yerli ecnebilerin de köküne kibrit suyu döküldü. Meşhur maliyeci Selânikli Maître Salem efendi, rivayete göre, bir memleketten diğerine gider gibi bir tabiiyetten diğerine girip çıkmıştır.

Celâl Nuri

Kari Mektupları

Bir Şile köyü köylülerinin şikâyeti

Dün bir çok imza ve mühürle dolu bir mektup aldık: (Şile) nin Sofular köylüleri diyorlar ki:

"Alaca nahiyesi müdürü, köyle nahiye merkezini bir telefon hattı ile bağlamak teşebbüsündedir. Bu teşebbüs iyidir. Fakat nahiye müdürü namına, bunun için köyden 200 lira temin edilmesi istenilmekte, icap ederse haciz suretile bu para alınacaktır denilmektedir. Köyümüz, 25 — 30 evden ibarettir. Son derece fakiriz. Mevsim kıştır. Günlük yiyeceğimizi teminden âciziz diyebiliriz. Nahiye müdürüne paramız yok, icap ederse lüzumu olan direkleri dağlardan kesip indirelim dedik. Hâlâ para için ayak diriyorlar. Köy muhtarı, jandarma beraber, mallarınıza haciz koyup alacağız,diye sıkıştırıyor.

Hükûmetten tahkikat yapılmasını, buna mâni olunmasını istiyoruz.,,

Sofularlıların bu şikâyetini vali Beyin dikkatine arzederiz.

Mevlidi nebevî

Gördesli Abdullah Nuri ve mühendis Şevket Beylerin pederleri merhum Mehmet Efendi ruhu için bugün (cuma) öğle namazından sonra Beşiktaş'ta Sinan paşa camiinde Yeraltı camii hatibi Hafız Ali Efendi tarafından mevlidi şerif kıraat olunacaktır.

Fransa - Türkiye

M. Heriyonun mühim bir konferansı ve bir mütalea

Sabık Fransız başvekili M. Heryo geçende mühim bir konferans vermiş ve bu konferansta, Türkiyeden, çok hararetli bir lisanla bahsetmiştir. M. Heryo mamleketimizin salim ve azimli bir veçhe altında, asrileşmek için, sarfettiği muvaffakiyetle neticelenen çok büyük gayretleri işaret etmektedir. M. Heryo, harp eveli diplomasisinin, Türkiyede kâfi maharet göstermediğinden müteessir olduğunu söylemiştir. O zaman, Fransız nüfuzu ehemmiyetli idi. M. Heryo diyor ki:

"Bize düşman olanları, müttefikimiz yapmak kolaydı. Biribirini daha iyi anlamak için, mütemadî ihtilâtta ve dostça münasebatta bulunmak, her iki memleketin menfaati iktizasıdır.,,

Bunları nakleden Fransızca İstanbul baş muharriri diyor ki:

Hakikati söylemek lâzım gelirse, Fransa ile Türkiye arasında hâdis olan malûm vaziyetin kabahati, M. Heryonun zannettiği gibi yalnız Fransız diplomasisinin değildir. Başta Enver olmak üzere Enver - Talât - Cemal Triyomoyrası Almanyaya bağlanmıştı. Onları hiç bir vaat, hiç bir tazminat, hiç bir teminat bu cepheden ayıramazdı. Fakat bunlar geçmiştir. Türkiyede yüksek bir şahsiyet tarafından temsil edilen bugünkü Fransız politikası M. Heryo tarafından işaret edilen istikamette ve kemali muvaffakiyetle yürümektedir.

Acıklı bir ölüm

Mülkiye talebesinden Halit Şuuri efendi Cerrahpaşa hastanesinde apandisit ameliyesini müteakip gözlerini hayata yummuştur. Çok genç ve memlekete faydalı olabilecek bir yaşta kaybolan bu gencin cenazesi bu cuma günü cuma namazını müteakip Beşiktaşta Sinan paşa camiinden kaldırılarak Yahya efendi mezarlığındaki hususî makberesine defnedilecektir.

Mektebin talim heyetinin eski yeni bütün mezunlarının ve mektep talebesinin cenaze merasimine gelerek arkadaşlarına son merasimi ifa etmeleri rica olunuyor.

§ Bahriye ferikanından merhum amiral Moralı Arif paşa zade İstanbul mektupçuluğundan mütekait Fuat bey kalp hastalığından müteessiren dünkü gün Beylerbeyindeki hanesinde vefat eylemiş ve bu gün Çamlıcadaki medfeni mahsusasına defnedilecektir.

Yeni icra ve iflâs kanunu şerhi

1 ci cilt

Muharrirleri

Kayseri meb'usu Sait Azmi, Tokat meb'usu Nazım izzet

çıkmıştır.

Tevzi yeri: Muallim Ahmet Halit kitaphanesi

Sadri Etem

in küçük bikâyeleri iki cilt halinde çıktı

Bacayı indir, Bacayı kaldır!

* * *

Silindir şapka giyen köylü!

Tevzi yeri: Vakıt idarehanesi

BORSA

9 Şubat 1933

Nukut (Satış)	Kurus		Kur
20 L. Fransız	171,—	1 Silin Av	9
1 Sterlin	733.—	1 Pezeta	1
1 Dolar	214,—	1 Mark	51
20 Liret	218,—	1 Zoloti	4
20 L. Belçika	117,—	1 Pengö	3
20 Drahmi	26.50	20 Ley	2
20 İsviçre	820 —	20 Dinar	5
20 Leva	26.—	1 çervoneç	
1 Florin	85,—	1 Altın	624
20 Kuron Çek	122,—	1 Mecediye	3
		1 Banknot	24

Çek fiatları (kap. sa. 16)

Paris	12.03	Praga	15.8
Londra	729 50	Vivana	4.1
Nev-York	0.4704	Madrit	5.7
Milâno	9.1821	Berlin	1.9
Brüksel	3.3754	Varşova	4.1
Atina	81 6350	Peşte	3.6
Cenevre	2.4350	Bükreş	70 5
Sofya	65.86—	Belgrat	34.7
Asterdam	1.1687	Moskova	090

Esham

İş Bankası	10.—	Terkos	39
Anadolu	25 10	Çimento An.	12
Reji	4,35	Ünyon Dey	24
Şir. Hayriye	15.	Şark Dey	1
Tramvay	4,30	İtalya	2
U. Sigorta	24,—	Şark m. ceza	2
Tomonti	24,25	Telefon	13

istikrazlar		Tahviller	
İst. dahili	95.50	Elektrik	
Şark D.yolları	7.10	Tramvay	51
D.Muvahhide	65.50	Tünel	4
Gümrükler	5 55	Rıhtım	18
Saydi mahi	4,35	Anadolu	45
Bağdat	11 75	Anadolu II	45
Askeriye	—.	A. Mümessili	54

TAKVIM

	Cuma	Cumartesi
	10 Şubat	11 Şubat
	15 Şevval	16 Şevval
Gün doğuşu	7,04	6,59
Gün batışı	17,35	17,40
Sabah namazı	6,04	6,01
Öğle namazı	12,28	12,28
İkindi namazı	15,16	15,20
Akşam namazı	17,35	17,40
Yatsı namazı	19,06	19,11
İmsak	5,23	5,19
Yılın geçen günleri	41	42
„ kalan „	325	324

HAVA — Yeşilköy askerî rasat merkezinden verilen malûmata göre, bugün hava az bulutlu ve hafif rüzgârlı olacaktır. Dünkü sıcaklık en fazla 6, en az 2 derece, hava tazyiki 772 milimetre idi.

Radyo:

ISTANBUL — 18 den 19 a kadar Kemal Niyazi Bey ve arkadaşları, 19 dan 20 ye kadar orkestra, 20 den 20,30 kadar Belkis Hanım, 20,30 dan 21,30 kadar Hanımlar saz heyeti, 21,30 22,30 kadar orkestra ajans ve borsa haberleri saat ayarı.

İstanbul Belediyesi

Darülbedayi Şehir Tiyatrosu Temsilleri :

Bugün matine saat 15,30 da akşam suvare saat 21,30 da

SARI ZEYBEK Opereti

Umuma

İSTANBUL BELEDİYE DARÜLBEDAYİ

Nakil

Diş tabibi Mustafa Zeki Bey muayenehanesini Üsküdar Atlamataşı 53 numaraya nakletmiştir.

Halkevinin fakir hastalara yardımı

İstanbul Halkevi reisliğinden:

Dahiliye ve Nisaiye mütehassısı Dr. Şükrü Ahmet Bey yalnız dahilî hastalıklar için evimizin vesikasile gidecek fakir hastalara Pazartesi ve Perşembe günleri 13 ten 17 ye kadar Beyoğlunda Panaiya kilisesi çıkmazında Mısır apartımanı karşısında Panayia apartımanı No. 6 daki muayenehanesinde, meccanen muayene ve tedavilerini kabul etmişlerdir. Arzu edenlerin idare memurluğuna müracaatları..

VAKIT'ın edebi tefrikası № 39

CANIM AYŞE

Selâmi Izzet

Hiç bir şey yapamamıştı!..

Bu asî kızın kalbine nüfuz edememişti. İlk günden bugün arasında hiç bir fark yoktu.

Beyhude yere uğraşmış, azim servetine rağmen, Ayşeyi kendine ram edememişti.

Mısırdan, malikânelerinin, kâşanelerinin, Sudandaki köşkünün resimlerini getirtmişti. Bütün bu yerler, peri masallarındaki peri padişahının oğullarının oturdukları yerlere benziyordu.. Mermer evler, binbir tarhlı bahçeler, tunç heykeller, rengârenk havuzlar..

Bütün bunlara Ayşe bakmamıştı bile.. Şöyle bir göz atmış:

— Güzel!..

Demekle iktifa etmişti...

Bunun üzerine Ahmet bey bir yat almağa kalkmıştı. Avrupadan modeller, ve plânlar getirtti..

Gelen modeller arasında, küçük zarif, şık bir yat vardı.. Bembeyaz boyalı, sarı prinç bacalı bu gemi cidden güzeldi..

Fakat Ayeş dudak büktü..

Ahmet Barunî bey şaştı:

— Beğenmediniz mi?.

— Beğendim..

— Buna biner, doğru Mısıra gideriz..

— İşte bunu beğenmedim..

— Neden?.

— Büyük, güzel vapurlar dururken, bu küçücük gemiye binilip gidilir mi?. Bir fırtına çıksa..

— Ne olur?.

— Çok fazla sallanırır.. Ben bu gemiye dünyada binmem..

Ahmet Barunî bey, yat almaktan da vaz geçti. Ayşe tek "yapmam!,, dediği şeyi yapmıyacağına kanaat getirmişti.

Başka bir gün, Ahmet bey ortaya kocaman bir sandık koydu. Ayşeye:

— Lûtfen açmız! dedi.

Ayşe sandığı açtı, içinden büyükçe bir çekmece çıktı.

Ahmet bey, genç kıza bir anahtar uzattı:

— Lûtfen bu çekmeceyi de açınız.

Ayşe açtı.

Çekmecenin içi, tıklım tıklım mücevher dolu idi. İnciler, yakutlar, zebercetler, zümrütler ışıl ışıl ışıldıyordu.

Ayşe bu sefer itiraf etti:

— Çok güzel.

Ahmet Baruni bey göğüs gerdi:

— Bunlar, evlendiğim zaman karımın olacak. Düğün gecemizde bunları takacak. Herkesin kamaşan gözleri onun üzerinde kalacak....

Ayşe, elmaslara hayran olmuştu. Yalnız belli etmedi. Ruh asaletini muhafaza etti.

Dedi ki:

— Peki ama, ya karınız fazla göze çarpmak istemezse? Bu onun için azap olur.

Hayır, Ahmet Baruni bey, bu derece inat karşısında hiç bir şey yapamazdı. Yapamıyacaktı.

Bir genç kızın inadını yenmek, hele gönlünü ele geçirmek, zan ve tahmin edildiği kadar kolay değildir. Genç kızlar, pek çabuk ele geçer gibi görünürler, fakat el uzatıldığı zaman, insan boşluğu tutar.

İşte Ahmet bey de mütemadiyen boşluğu tutuyordu.

Ayşeye yakınlaşması ihtimali olmadığını anlıyordu. Her sözü, her hareketi iflâs ediyordu.

Bursada boş yere vakit kaybediyordu. Milyonları onu sevdirmeğe kâfi gelmiyecekti. Bursada hem vakit kaybediyor, hem de her gün biraz daha muazzep oluyordu. Çünkü her gün biraz daha Ayşeyi seviyor, ona biraz daha bağlanıyordu.

Ahmet Baruni Beyin içine korku girdi. Bu azap onu çileden çıkaracak, pek namuskâr olmıyan şeylere tevessül edecek, namussuzca hareket edecek, hud'aya, şeytanete baş vuracaktı.

Ayşenin aşkı onu katil bile edebilirdi.

İşte, o sıcak günde, bahçede bunları düşünerek dolaşıyor, Bursadan kalkıp gitmeği kuruyordu.

Buradan, Ayşeden firar etmesi lâzımdı. Selâmeti için bunu yapmalı idi.

Peki ama, o buradan gidecek olursa Ayşe ne yapacaktı?

Bu sualin cevabı meydanda idi: Kemalle evlenecekti.

Bu düşünce ile, Ahmet Baruni beyin kalbi yerinden oynuyor, kan beynine sıçrıyor, gözleri kararıyor, başı dönüyordu.

İçinde bir kin kabarıyordu.

Bu kin, Ahmet Baruni beyin mahvına sebep olabilirdi. İntikam almaktansa, terki diyar etmek müreccahtı.

Kemalle Ayşeye bin bir inkizar ederek, hemen o akşam, vapura binmeğe karar verdi.

Eşyalarını hazırlaması kolaydı. Dadı da ona yardım ederdi... Etrafına bir göz gezdirdi. ihtiyar kadın, bahçenin ta öbür köşesinde çamaşır asıyordu.

Ahmet bey, ona doğru yürüdü. Etrafına bakıyor, bir daha bu yerleri göremiyeceği için içini hüzün bağlıyor, derin derin göğüs geçiriyordu. Bu köy evinde ettiği rahati, hiç bir kâşanede bulamazdı, çünkü burada sevdiği bir kız vardı. Seven gönül, sevgilisile beraber olunca cehennemi cennet sanar.

Ne yazık, ki bu genç kız onun gönlündeki şefkatinin kadrini bilememişti.

Birden arkasından, birinin koşarak geldiğini duydu.

Dönüp baktı.

Ayşeydi.

Ayşe, koştuğu halde, sıcağa rağmen sapsarıydı. Ahmet Baruni beyi görünce haykırdı:

— Babam!..

Ahmet Baruni bey şaşırdı:

— Babanız mı?... Nerede olduğunu bilmiyorum. İçerde değil mi?

Ayşe heyecan içinde, kekeledi:

— Yere düştü, kendini kaybetti. Yüzü mosmor...

— Konjestiyondur!

İkisi birden eve koştular.

Oraya girdikleri zaman, yerde kendinden geçmiş yatan, yalnız ihtilâçlar içinde kıvranan, ölmek üzere olan Şefik Nuri bey gördü.

— Hemen bir doktor lâzım.

— Nereden bulalım, nasıl bulalım...

— Hemen otomobile atlar, on dakikada bir doktor alıp gelirim. Kaybedecek vaktimiz yok.

— Aman koşunuz!

(Devamı var)

M. Venizelosa göre

Balkanlarda harp tehlikesi

(Trau) hâdisesi üzerine cihan efkârı umumiyesinin dikkati Balkanlara çevrildi. İtalya ile Yugoslavya arasında bir harp çıkması ihtimali sık sık mevzuu bahsolmağa başlayınca (Le Journal) gazetesinin seyyar muhabiri (Helesey) Yugoslavya, Yunanistan, Bulgaristan gibi Balkan memleketlerinde tetkikat yapmağa çıktı. Helseyin yazdığı mektuplardan bir kaçı gazetesinde çıkmıştır.

(Journal) muhabiri bu mektuplardan birinde (Venizelos) la mülâkatından bahsediyor. Gazeteci evelemirde Balkanlarda bir harp tehlikesi olup olmadığı hakkında Yunan başvekilinin fikrini öğrenmek istemiştir. Sonra şayet bir harp olursa Yuanistanın takip edeceği hattı hareketi sormuştur. Venizelosun verdiği cevaplar mühimdir. Bilhassa bu cevaplar arasında Türkiyeye taallûk eden bir kısmı da vardır. Onun için evvelce ajans tarafından tebliğ edilmiş ve gazetemize de derc olunmuş olmakla beraber Venizelosun sözlerini aslından bir kere daha ve aynen tercüme ve naklediyoruz.

Yunan başvekili Venizelos (Helsey) in suallerine karşı şöyle demiştir:

— Balkanlarda bir harp çıkması ihtimaline inanmak istemiyorum. İnanamiyorum. Yunanistan böyle bir tehlikenin önüne geçmek için her vakit elinden geldiği kadar çalışacaktır. Fakat şayet bütün bu gayretlerimize rağmen harp bir emri vaki olursa Yunanistan felâketin hududunu mümkün olduğu kadar daraltmak için en sıkı bir bitaraflık takip edecektir. Böyle bir vaziyette Türk dostlarımızın faydalı yardımlarına itimat edebiliriz. Şu noktaya çok iyi dikkat ediniz ki biz vaktile büyük hayaller arkasında koştuk. Fakat bunlar artık bitmiştir. Biz yalnız Yunanistan için ağır olan Lozan muahedesine imzamızı koymakla kalmadık. Biz o muahedeye dudaklarımızı ve kalbimizi de bağladık. Bütün o eski şeyler artık bir mazi olmuştur. Biz onlarm hepsinin üzerine bir haç diktik. Mağlûp olan memleketler mağlûbiyetlerini samimî bir kalple kabul etmedikçe bu dünyada devamlı bir sulh olamaz. Biz Yunanlılar tam bir samimiyetle ve kat'iyyetle başımızı eğdik. Biz dünkü düşmanlarımızla yarım bir sulh değil, tam bir sulh aktettik. Biz bu sulha ebedî olarak sadık kalacağız.,,

Söz derleme faaliyetleri

İlk tedrisat müfettişleri dün maarif müdürlüğünde toplanarak söz derleme işlerinde ilk mekteplere ait faaliyet tarzlarını tespit etmişlerdir.

Millet mektepleri yeni devre tedrisatı

Millet mekteplerinin yeni devre tedrisatı yirmi sekiz şubatta bitecek ve mart haftasında imtihanlara başlanacaktır. Muvaffak olanlara diplomaları verilecektir.

Biri öldürtmek, öteki de öldürmekle maznun..

Cinayetin sebebi, maktulün sarhoşluğu imiş; bu iddia doğru olabilir mi?

Unkapanında işlenen bir cinayetin muhakemesine dün İstanbul ağır ceza mahkemesinde devam edilmiştir. ?

Bu davada, Mehmet Ali Efendi isminde bir çiftliksahibi, kayın biraderi Lütfü Efendiyi öldürtmek ve Bedri isminde biri de onun teşviki üzerine öldürmek suçlarmdan maznun bulunuyorlar. Cinayetin sebebi de, iddiaya göre, Lütfü Efendinin eve sarhoş olarak gelmesi ve Mehmet Ali Efendinin buna kızması imiş...

Dünkü muhakemede dinlenilen bir şahit, Mehmet Ali Efendinin bu cinayeti teşvik ettiği kanaatinde bulunduğunu söylemiş, buna karşı maznun vekili Rifat Bey, eve sarhoş olarak gelmenin, bir adamın öldürtülmesine sebep olamıyacağını ileri sürmüş, şahit, bunun üzerine Mehmet Ali Efendinin vaktile kendi oğlunu bir meseleden hiddetlenerek jandarmalara dövdürmek istediğini iddia etmiştir.

Bundan sonra, davacı varislerin vekili Ethem Ruhi Bey, şöyle demiştir:

— Bu dava, ailevî, içtimaî, esrar âlût bir davadır. Polis, ilk tahkikatı nasıl yapmış, iz üzerine nasıl düşmüştür.? Bu cihet, etraflı surette araştırılırsa, hakikat, bütün açıklığile meydana çıkar. Bu hususlaki tahkikatı yapan polislerin mahkemede dinlenilmelerini isterim.

Müddeiumumî Kâşif Bey, bu isteği muvafık görmüş, mahkeme, polislerin çağırılmasına karar vermiş, muhakemeyi 23 mart perşembe günü saat on üç buçuğa bırakmıştır.

Genç futbolcünün katli hakkında temyizce bozulan karar üzerine cezalar indirildi..

Bir müddet evel Beyoğlu sokaklarından birinde çıkan kavga neticesinde, "Beykoz" klübünden Sait Bey vurulmuş, ölmüş, onu öldürmekle maznun olarak İstanbul ağır ceza mahkemesinde muhakeme edilenlerden Bahriyeli Cemal Efendi ile şapkacı Reşat Efendi, gayri muayyen fail esasından, mahkûm edilmişler, Kâzım ve Salâhattin Efendiler de kavgaya karışmaktan mahkûm olmuşlardı.

Temyiz bu kararı bozmuştu ve son zamanlarda yeniden muhakeme görülüyordu.

Dünkü celsede, yeniden muhakeme neticesinde verilen karar bildirilmiş. Cemal ve Reşat Efendiler yedişer sene altışar aya mahkûm edilmişler, Reşat Efendi yirmi bir yaşmı tekmillemediğinden, cezası beş sene altı aya indirilmiştir. Kavgaya karışanlar da yirmi bir gün hapis edileceklerdir.

Cemal ve Reşat Efendiler, tehevvürle katilden on beşer seneye mahkûm edilmişler, gayri muayyen fail vaziyetinden dolayı, cezalarının indirilmesi kararlaştırılmıştır. Bu ikisi hakkındaki karar, ekseriyetle, diğer iki maznun hakkındaki karar ittifakladır.

Cemal ve Reşat Efendiler, ayrıca maktulün varislerine üç bin lira tazminat vereceklerdir.

Darülbedayi talebe ve muallim gecesini kaldırmamalı!

Darülbedayi son zamanlarda operetlere ehemmiyet verdi. öyle anlaşılıyor ki bundan sonra operetlere sahnelerimizde sık sık tesadüf edeceğiz.

Belediye tiyatrosunda eskiden salı akşamları temsili muallim ve talebeye tahsis edilirdi. Her salı akşamı muallim ve talebeler tenzilâtlı tarife tatbik eden tiyatroyu baştan başa doldururlardı. Operetler sahneye vazedilmeğe başlandıktan sonra bu salı akşamı muallim ve talebeye yapılan tenzilât ortadan kaldırıldı.

Operetlerde belki biraz açık saçık teâkki edilecek sahneler bulunabileceği için talebenin bu eserleri görmeleri arzu edilmiyebilir; fakat muallimler için böyle bir vaziyet mevzuubahs değildir. Bu itibarla Darülbedayiin operetlerden gayri piyeslerde tenzilâtlı talebe ve muallim gecesini tekrar tatbik etmesi, operetlerde de muallimleri tiyatroya tenzilâtlı biletle kabul etmesi lâzımdır. Darülbedayi idaresinin bu cihetı temin etmesini temenni ederiz.

Amerika elçisi

Amerika elçisi M. Şerril dün akşam Ankaraya gitmiştir.

Tütün işi

Yunanistanda bir mütehassısımız var

ATİNA, 9 (Hususî) — Türkiye sefiri Enis Bey, bugün Yunan hariciye nazırı Mihalakopolosu ziyaret ederek tütün meselesi hakkında salâhiyettar Yunan makamatile temas etmek için bir Türk tütün mütehassısının Atinaya geldiğini tebliğ etmiştir.

Tütün meselesinde Türkiye ile Yunanistan arasındaki teşriki mesaî, cemiyeti akvama tütün hakkında müşterek bir rapor vermekten ibarettir. Çünkü cemiyeti akvam meclisi dünya tütün istihsalâtı meselesini tetkik edecek ve ihtiyaçtan fazla olan istihsalâtın tahdidi için münasip tedbirler alacaktır.

Yunan darülfünununda grev ve tatil

ATİNA, 9 (Hususî) — Darülfünun talebesi grevlerinde ısrar ettiklerinden hükûmetçe Darülfünunun muvakkat bir zaman için seddine karar verilmiştir. Kararın dünden itibaren tatbikine başlanmıştır.

1933 Güzeli Kim Olmuştur ?

(Baş tarafı 1 inci sayıfada)

ne ayrılmış odalarda istirahat ediyorlardı.

Saat tam beşte vali Muhittin Bey de gelince müsabaka için hazırlıklar başladı.

Fotograf münasebetile bütün güzeller bir araya gelmişti. Bu esnada çok garip vaziyetler vardı. Türkiyenin ve hiç olmazsa İstanbulun 933 güzellik tacını başına giymek için gelen güzeller rakiplerini garip istihzalarla süzüyorlardı.

Hepsinin dudakları bükülüyor. Güzelliğine güvenenler mütebessim, karşısındakini daha güzel bulan başı önde fotoğraf objektifinin karşısında duruyorlardı.

Fotograflar çekilip biterken hakem heyetinin bulunduğu salonun kapısı da kapanmıştı.

Bu salonda hakem heyetinden başka yalnız gazetelerin birer muharrirleri bulunuyor ve bundan başka hiç kimse içeriye sokulmuyordu.

Bundan maksat güzellerin esrarını faşetmemek içindi. Güzellerin aileleri bile kendilerine tahsis edilmiş olan salonda neticeye intizar ediyorlardı.

Hakemler kimlerdi?

Hakem heyeti İstanbul valisi ve Belediye reisi Muhiddin, İstanbul C. H. F. idare reisi Cevdet Kerim, Şairi Âzam Abdülhak Hâmit B.ler ve refikası İzzet Melih B. ve refikası, edebiyat fakültesi reisi Muzaffer bey ve refikası, Cenap Şahabettin, Halit Ziya B.ler 931 güzeli Nâşide Saffet H., ve konservatuvar müdürü Yusuf Ziya B., heykeltraş Nejat B. ve refikasile Sabiha Hanım, rassam Çallı İbrahim, Nazmi Ziya, Sami B. ler ve Türkiyenin belli başlı tanın mış muharrirleri, ressamlar ve ediplerile doktorlarından müteşekkildi ve elli kişilikti.

Saat tam beşte ..

Hakem heyetinin ve seyirci bulunan gazetecilerin oturduğu salonun kapısı kapanınca Abidin Daver Bey söz aldı.

— Vakit tamam.... dedi ve hakem heyeti için bir reis seçilmesini rica etti.

Bu teklif üzerine İstanbul belediye reisi Muhittin Bey reis olarak seçildi.

Daver Bey bundan sonra tekrar söz aldı. Ve müsabakanın şeklini ve nasıl yapılacağını şu suretle izah etti.

— Müsabaka iki şekilde tertip edilmiştir. Birinci kısmı İstanbul güzellik seçimidir. Bunun için hakem heyeti reylerini verecekler ve en çok rey kazanacak olan hanımlar rey sırasına göre birinci, ikinci, üçüncü olacaktır.

Bundan sonra ikinci şekle başlanacaktır. Bu da İstanbul, İzmir ve Bursa güzelleri arasında Türkiye 933 güzellik kraliçesi için olacaktır.

Bunlar arasından en çok rey alan da Türkiye güzeli ilân edilecektir.

Fakat bu kararlar ve neticeler gece Tokatliyanda 931 güzeli Naşide Saffet H. tarafından halka bildirilecektir.„

Abidin Daver Beyin izahatından sonra Peyami Safa Bey söz almış ve müsabakaya iştirak eden bütün hanımlara bir resmi geçit yaptırılacağını söylemiştir.

Tokatlıyan balosundaki münakaşalar

Dünkü güzellik müsabakası neticesinin ilânı için geceleyin Tokatliyanda bir balo tertip edilmişti. Balo onda başladı. Salonlar dopdolu idi. Masalarda bir çok tanınmış simalar da görünüyordu.

Yemek, dans, gece yarısına kadar böyle gitti ve saat yarıma doğru müsabaka neticelerinin ilânile ve tam mânasile kızıştı. Esasen müsabaka neticesi ağızdan ağıza duyulmuş, (Haber)in ikinci tabı Nazire Hanımın evelce Feriha Hanıma karşı İstanbul güzeli olarak, sonradan İzmir güzeli Neriman Hanıma karşı Türkiye güzeli olarak birinci geldiğini bu resmî ilândan evel herkese bildirmişti. Hakemlerin kararı yer yer münakaşa olunuyordu. Maksim gününün, halkın ilk seçimi diye kabul edilen toplantının eserleri yaşıyordu.

Müsabaka tertip heyeti namına evvelâ Nazire H. balonun merak ile açılan gözlerine arzedildi alkışlandı. Bunu Feriha Hanımın takdimi takip etti; Feriha Hanıma ait olan alkışlar birinciden daha sürekli, daha şiddetli oldu. O kadar ki, bu alkışların cemile haddinden geçtiği, bununla hakem heyeti kararına istirak edilmediğinin ifade edildiği manasını bulmamak mümkün değildi.

Bunun üzerine Aka Gündüz B., oturduğu masadan ayağa kalktı, yüksek sesle beraber olduğu bu temayülde oradaki ekseriyetin duygusuna tercüman oldu:

Aka Gündüz Bey Türkiye güzeli diye bir seçime taraftar görünmüyodru; fakat Türkiyeden yabancı memleketlere Türkiye güzeli diye gösterilecek sima hiç değilse kendini arzedenlerden en güzeli olmalidi. Nazire H. güzeldi; amma burada görenlerin çoğu daha ilk gün (kırk beş te kırk beş yoktur sana eş) nakaratını söyleten Feriha Hanımı daha güzel buluyordu. Esasen son dört hanımdan birinci ayrılırken hakemler arasında büyük bir ayrılık olduğu, hattâ seçim işi bittikten sonra bunlardan bazılarının hoşnutsuzluklarını şuna buna anlattığı rivayetleri de bu münakaşalara hem kuvvet, hem hak verdiriyordu. Nazire H.ın İstanbul güzeli ayrıldıktan sonra Türkiye güzeli seçilmekte de kendi 18 reyine karşı rakibinin 16 rey almış olması bu gece ki münakaşanın kaynaklarından biri sayılabilirdi.

Aka Gündüz Bey işte hemen bu umumî temayüle sözle bir mecra açtı:

" — Türk milletinin zevkile, güzelliğile, sanatile, güzelliğe olan hürmetile bu derecede istihza edilemez! dedi. Bu intihabı protesto etti. Peyami Safa B.in sesi hakem heyeti namına oparlörle cevap verdi. Bu takdirde isabetbulunduğunu, bunda kendisinin şahsen beraber olduğunu söyledi. İsimlerini sayarak, Aptülhak Hâmit Beyefendi, Halit Ziya Beyefendi, Cenap Şahabettin Beyefendi, Hüseyin Cahit Beyefendi hülâsa hakem heyeti böyle bir karar vermiştir, Şimdi iki kanaat arasında bir ihtilâf hâsıl oluyor dedi.

Ne yapılabilirdi? Vakıa müsabakanın mürettipleri seçim işini gene kendi seçtikleri bir hakem heyetine vermişlerdi. Bu işin olduğu gibi kabul olunması o tarafça zarurî idi; fakat elin ağzı kese değil ya, çekip büzesin, işte herkes kendi gördüğüne göre de kendi hükmünü veriyor, hakemin dediğine de dil uzatıyordu. Hattâ hemen hemen biri birine el bile uzatacak olanlar görüldü. Masalar ayaklandı, iki taraflı gürültüler salonları doldurdu.

Aka Gündüz Bey, hakem heyetinden bahsedildiğini işidince tekrar halka hitap etti:

— İşte siz, işte hakem heyetinin kararı, bunu doğru bulmıyoruz? dedi. Büyük bir ekseriyetle buna (evet) ler iştirak etti.

Aka Gündüz:

— O halde jüri yoktur, mefsuhtur; kararı makbul değildir! hükmünü verdi. Alkışlandı.

Bu vaziyet üzerine ortalıkta bir kararsızlık, kargaşalık hali ni andıran bir hal oldu. Hakem heyetinin mefsuh olduğunu iddia edenler, kararın değişmiyeceğini söyliyenler hararetle noktai nazarlarını müdafaa etmiye koyuldular. Fakat tertip heyetince bu hususta bir şey söylenmediği için hakiki vaziyet anlaşılamadı.

Şimdilik anlaşılan şey şudur: 1933 güzelinin şu dakikada Avrupa seyahatinin şüpheye düşmüş olmasıdır.

Resmigeçit başlarken !..

Salonda 500 mumluk iki büyük lâmba konmuştu. Bu lâmbaların ışıkları da gözlerin duracağı tarafta toplanmıştı.

Güzeller birer birer içeriye girmeğe başlayınca mikdarlarının çok olduğu anlaşıldı. Salon dar gelmişti. Maamafih güzeller birer birer numarası ile hakem heyeitne Peyami Safa Bey tarafından takdim edildi. Bundan sonra bütün güzeller birer birer hakem heyetinin önünden geçerek salonu terketti. Yekûnu otuza varan güzellerin hepsi salonda toplandığı zaman hakikî bir çiçek bahçesi manzarasını vermişti.

Rakipler !.

Bütün güzeller ilk defa olarak salona dahil oldukları zaman hakem heyeti Maksim salonunda büyük partizanlığa sebebiyet veren 45 numaralı Birsen Hanım ile Nazire Hanıma her nedense fazla dikkat etmişlerdi.

Bu hanımlar da hakikaten biribirini mağlûp etmek için en şık tuvaletlerini giymişlerdi.

45 numaralı Birsen Hanımın arkasında yeşil bir elbise vardı. Kolları açık ve etekleri uzun olan bu elbise içinde Birsen H. güzeldi. Fakat Nazire Hanım da kolsuz ve vücudüne tamamile intibak eden uzun etekli beyaz bir tuvalet giymişti.

Bu tuvalet içinde biraz esmer tenli fakat keskin siyah gözlü olan Nazire Hanım da rakibini bir hamlede mağlûp etmek istiyordu.

Hakem heyetini teshir edecek gibi etrafına derin derin bakıyordu. Fakat bu iki rakipten maada ortaya yeni yeni bir kaç rakip daha çıkmıştı.

Bu suretle Birsen Hanımla Nazire H. birçok rakipler karşısında bulunuyorlardı.

Resmi geçit bittikten sonra hakem heyeti azasından Halit Ziya Bey çok doğru bir teklifte bulundu.

— Hanımların mikdarı çoktur Evvelâ bir seçme müsabakası yapalım geride kalan hanımlar arasında İstanbul güzelini seçelim.

Halit Ziya Beyin bu teklifi çok yerinde idi. Hanımlar bu sefer birer birer salona alınmağa başladı. Sırası ile birer birer kapıdan içeriye giren hanımı Peyami Safa Bey elinden tutuyor ve hakem heyeti önünde gezdirdikten sonra dışarı çıkarıyordu.

Halit Ziya Bey teklifini yaptıktan sonra bir teklifte daha bulunmuştu. Her hanım hakem heyeti önünden geçtikten sonra hakem heyeti tarafından son seçmeye kalması muvafık olup olamıyacağına karar verilecekti.

Bu karar üzerine birer birer hakem heyetinedn geçen her hanımdan sonra müspet ve menfi kararlar verildi.

9 güzel

Bu suretle yapılan seçmelerden sonra 30 güzelden 9 tanesi ayrılmıştı. Bunlar hakikaten biribirine rakip 9 güzeldi.

23 Nazire H., 22 Fazilet H., 45 Birsen H., 21 Almanyadan gelen Melâhat H., 18, 32 Mari H., ve 24 numaralı Meldâ müstaar ismi altındaki Şükran Hanımlar.

İkinci ve son seçme

Son seçme oldukça heyecanla başladı. Peyami Safa Bey: Her güzelin birer birer getirilerek masanın üstünde tetkik edileceğini ve hakem heyetinin 3 güzel seçerek isimlerini rey varakalarına yazacağını bildirdi.

Son seçmeye ilk evvel davet edilen 33 numaralı Fazilet H. oldu. Fazilet H. beyaz bir elbise giymişti. Kapıdan içeriye girince hakem heyeti önünde gezdi. Ve Peyami Safa Bey ile Abidin Daver Beylerin yardımile ortadaki masaya çıktı. Hakem heyeti epeyce kontrol etti. Peyami Safa Bey güzeli güldürmek için bir çok sualler sordu. Bundan sonra 45 numaralı Birsen H. geldi. Kapıdan içeriye girince hakem heyeti arasında bir hareket başladı. Elektrik lâmbalarının ışıkları 45 numaranın üzerine vuruldu.

Yeşil tuvaletinin eteklerini tutarak masanın üstüne çıktı. Işıklar altında gözleri kamaştığı için iyice bakamıyordu. Fakat Peyami Safa Bey mütemadiyen şen suallerle Birsen Hanımı güldürüyor ve cevaplar alıyordu.

Birsen H. Jandarkta okuduğunu ve sporcu olduğunu, kürek çektiğini ve yüzdüğünü söylüyordu.

Hakem heyeti önünde beş dakika duran Birsen H. masadan inip kapıdan çıkınca herkes biribirinin kulaklarına bir şeyler fısıldıyordu. Bundan sonra garip tesadüf olarak en büyük rakip Nazire H. gelmişti. Nazire H. tam bir sporcu vaziyetinde sıçrayarak masanın üstüne çıktı.

Güzel ve keskin bakışları ile hakem heyetine baktı. Peyami Safa Beyin suallerine tebessümle cevap verdi.

Peyami Bey soruyordu:

— Spor yaparmısınız Nazire H?

— Evet tenis oynarım. Yüzerim. Kürek çekerim.

— Heyecanlımısınız?

— Heyecansız değilim her halde..

Nazire Hanım duruşları, endamı, bakışile hakem heyeti üzerinde başka bir tesir yaptı. Ve salonu terketti.

Bundan sonra müsabaka için Almanyadan gelen Melâhat H. salona girdi masanın üstüne çıktı.

Melâhat Hanımın beyaz elbisesi çok şıktı. Kol yerine güzel kelebek kanatlarına benziyen kanlar vardı. Bu elbisesile Melâhat şirin bir yavru kuş tesirini yapıydu. Melâhat Hanım: Almanca Fransızca bildiğini. Nis'te okuduğunu söyledi. Biraz helecanlı olduğunu da ilâve etti.

9 güzel böylece sırasile hakem heyeti önünde masa üstünde iyiden iyiye tetkik edilince hakem heyetinin kararı tebliğ edildi.

— Salonda hakem heyetinden başka dinleyici olarak bulunan gazetecilerin salonu terketmeleri..

Bu karar üzerine bütün gazeteciler dışarı çıktılar.

Hakem heyeti İstanbul güzeli için kırmızı rey varakalarına 3 güzel ismi yazmıya başladılar.

Hakem heyetinin kararı

Hakem heyetinin İstanbul güzeli seçmesi için yaptığı müzakere münakaşa çok heyecanlı olmuştu.

Dakikalarca dışarıda bekliyenler hakem heyetinin arada sırada yükselen seslerini duyuyorlar (ne oluyor?) diye gayri ihtiyarî kapıya bakıyorlardı. Nihayet 9 hanımdan Birsen, Nazire ve Almanyadan gelen Melâhat Hanımları hakem heyeti tarafından tekrar kontrol için salona davet edilemreylerin hangi hanımların üzerinde toplandığını anlatıyordu.

Hakem heyeti hanımları bir kere daha tetkik ettikten sonra son kararını gizlice verdi.

Fakat bu karar açık göz gazeteciler arasında derhal anlaşıldı.

— Nazire H. İstanbulun 1933 güzeli.

1933 Türkiye güzeli kim ?

Bu karar üzerine ikinci ve en mühim intihap başladı.

— Türkiye güzeli.

Bu çok mühimdi. İstanbul, İzmir, Bursa gibi Türkiyenin belli başlı üç şehrinden gelen güzeller arasında olacaktı.

Hakem heyeti arasında İzmir ve Bursa güzellerinin haklarını müdafaa için ikişer de hakem azası vardı. Hakem heyetinin İstanbul güzeli olarak kabul ettiği Nazire H., Bursa güzeli Leman H., İzmir güzeli Neriman Hanımlar hakem heyeti önünde biraz durdular.

Ayrı ayrı kontrol edildiler. Hakem heyeti hanımlar çıktıktan sonra beyaz rey varakalarına fikirlerini yazdılar.

Bu fikir de gizli kalmıştı. Fakat gazeteciler derhal anlamışlardı.

Nihayet sabırsızlıkla beklenen ve yalnız üç şehri değil bütün Türkiyeyi alâkada reden güzeller güzelinin seçildiği ilân edildi O da İstanbul güzeli Nazire Hanımdı.

Nazire hanım ne diyor ?

Nazire H. dnü Cağaloğlu yokuşundaki foto Ethem fotoğrafhanesine gelerek resmini çıkarmıştır.

Bu esnada bir muharririmize Nazire H. ihtisasatını şöylece anlatmıştır:

— İstanbul ve Türkiye güzeli olacağıma tam bir kanaatim vardı. Bunun için Maksimde müsabakaya dahil olmuştum. Fakat bugün birçok rakipler arasında fazlaca heyecana kapılmadım değil.

Çok memnunum.. Hislerimi şu dakika ifade edecek başka kelime bulamıyorum.. Çok memnunum. Çok...

Maraş günü

Bugün Maraş günüdür. İstanbuldaki Karaşlılar saat 14 buçukta Darülfünun konferans salonunda toplanıp kurtuluşu kutlulayacaklardır.

Tayyare cemiyetinin balosu

Dün gece Pera Palâsta Tayyare cemiyetinin verdiği balo pek eğlenceli geçmiştir. Balo Tokatliyandan dönenlerle hemen sabaha kadar sürmüştür.

GÜZEL SAN'ATLAR

Mimarî

Pariste yapılan yeni tiyatro binası

Başınızı kaldırınca kendinizi yıldızlı bir yaz gecesi içinde sanıyorsunuz

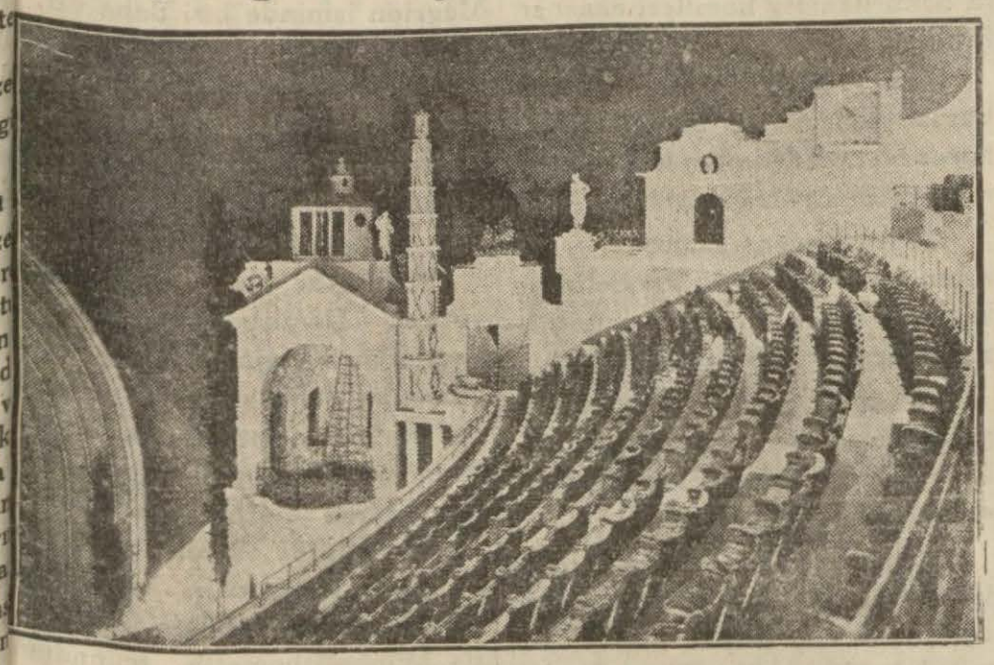

Rex sinema ve tiyatro salonunun içi

Pariste yeni bir tiyatro ve sinema binası yapılmıştır. Binanın içinde geniş koridorlar, sofalar, birçok vestiyerler, telefon odası, pos merkezi, hekim dairesi, artistlere mahsus elli beş loca, duş salonları ve yirmi asansör vardır.

Binanın dikkate çarpan bir hususiyeti vardır: İçinde, küçük çocu lar ve köpekler için birer ayrı salon vardır.Sinemaya gelen kadınlar,çocuklarını içinde çocukları meşgul edecek tertibat ve memurlar bulunan bu bakım salonunda bırakabi mektedirler. Sinemaya gelenler köpeklerini de onlar için yapılmış olan hususî dairede bırakmaktadırlar

Sahne, içinde yüz san'atkârın rahatça oynıyabileceği genişliktedir. Sahnede ayrı ayrı idare edilen dokuz asansör vardır. Sinema perdesi yüz murabba metrodur. Salon dört bin seyirciyi rahat rahat alabilecek genişliktedir. Binanın en mühim hususiyeti, salonundadır. Çünkü salon, fanteziye ve hayale istinat eden bir tarzda ve sinema salonu olduğunu hissettirmiyecek bir şekiide yapılmıştır.

Sahnenin önünde, büyük ve basit bir kemer vardır. Bu kemerin iki tarafında Fransanın Provens vi âyetindeki binalar şeklinde yapılmış, kuleli, kemerli, balkonlu birer köşk görülmektedir. Köşklerin cepheleri açık renkte sıvalıdır. Balkonları çiçekler, nebatlarla sarılı ve süslüdür. Balkonlardan birinde kuş kafesi bile vardır. Bu çiçek ve renkle dolu köşkler salonun duvarlarındadır. Ayrıca duvar yoktur ve büyük salona girenler, iki taraflarında duvar yerine manzarası gözü okşiyan binalar görerek kendilerini büyük bir meydanlığa kurulmuş anfiteatr üzerinde zannetmektedirler. Asıl bu hissi tamamlıyan şey de salonun tavanıdır. Cünkü başlarını yukarıya kaldıranlar, başlarının üstünde tavan yerine yıldızları pırıl pırıl açılıp kapanan mavi bir yaz gecesi seması görmektedirler.

Ziya tertibatı, bilhassa dikkati celbetmektedir. Salonun üstünde tavan yerine yapılan boyalı müdevver gökteki yıldızlar film gösterilirken de yanıp sönmektedir.

Sahne, sayısı iki yüze varan

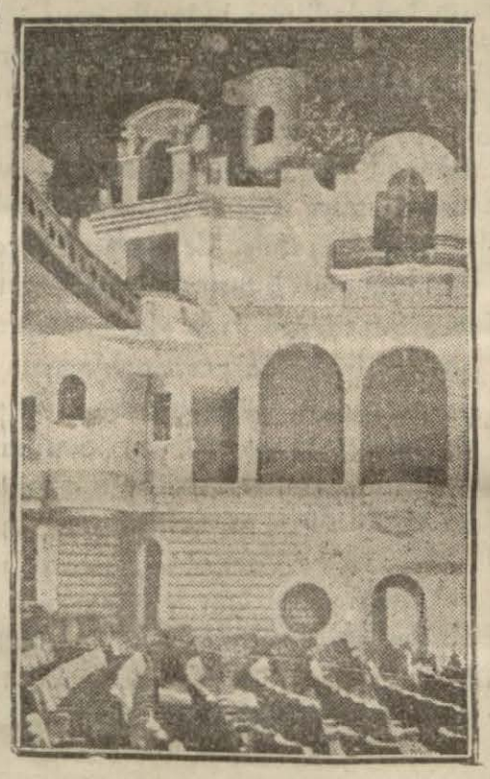

Salonun yan duvarları

projektörlerle aydınlatılmaktadır. Salonda yirmi makine, günde 300,000 metre mik'abı temiz ve portakal kokulu hava dağıtmaktadır.

Salonun yirmi beş tane çıkış kapısı vardır.

Binanın inşasında ses, aydınlık ve emniyet tertibatı noktasından büyük bir ihtimam gösterilmiştir.

Açık hava tiyatrosu ismi verilen bu tarz bina, inşasındaki muvaffakiyetle beraber ihtiva ettiği hususiyetler itibarile de büyük rağbet kazanmıştır.

Mösyö Jacques Haik isimli bir sermayedar tarafından tesis edilen müessesenin ismi Rex'tir. Rex müessesesi, geçenlerde faaliyete geçmiştir.

Tren içinde sergi

Fransada belli başlı şehirleri dolaşacak bir seyyar sergi tertip olunmuştur. Bu sergi bir tren içindedir. San'atkârane bir şekilde yapılmış eşya ve tezyini san'atlara dair eserler bu sergide teşhir edilmektedir

Modernize edilen halk oyunları

Dans muallimi Bahri Bey, Karadeniz sahillerinde, bilhassa Trabzon ve Rize vilâyetlerinde oynanılan oyunları, bir salon dansı haline getirmeği tecrübe etmiştir. Bu dansları, bugün saat ondan on altıya kadar Beyoğlunda yerli mallar pazarı yanında "Santral,, salonunda ilk defa olarak davetlilere gösterecektir.

Heykel

Tahiti adasında Piyer Loti abidesi

Meşhur Fransız edibi Piyer Loti gençliğinde bahriye zabiti iken gemisile Bahri Muhiti Kebirde dolaşmış ve Tahiti adasına da gitmişti. Piyer Lotinin eserlerinde bu seyahatine ait intiba ve tahassüsler vardır.

Bir hafta evvel, Şubatın üçüncü günü Pariste askerî mahfelde amiral Lacaze'ın riyaseti altında bir Tahiti süvaresi yapılmıştır. Bu süvarenin hasılâtı Piyer Loti komitesine tahsis edilmiştir. Tahiti de teşekkül etmiş olan bu komitenin maksadı o diyarda Piyer Loti namına bir abide vücuda getirmektir. Tahitide meşhur Fransız edibinin bir heykeli dikilecektir.

Heykel Fransız san'atkârlarından Philippe Besnard tarafından yapılacaktır. Bu abidenin vücuda getirilmesi için Tahiti adasında Pomare sülâlesinden olan kıraliçe tarafından bir iane defteri açılmıştır. Para toplanılmaktadır; Tahitide açılan defter, Pariste kapanılacaktır.

Tiyatro

Şaka

Önümüzdeki Salı günü, yani 14 Şubatta, Darülbedayide Şaka isimli bir piyes oynanacaktır. Bu piyesi nakleden Bedia Galip Hanımdır.

Şaka, Darülbedayi repertuarında yedi senedenberi muvaffakıyetle oynanan süt kardeşler isimli vodvil ayarında çok kuvvetli bir komedidir.

Şakanın provaları, bu komedinin çok büyük bir muvaffakıyet kazanacağına şüphe bırakmıyor. Çünkü, komedide oynıyacak artistler, zaman zaman eserin neşesine kapılarak kahkahalarla gülmektedirler.

Şimdiden söyliyebiliriz ki, bu eserde, İstanbulun tanınmış bir çok şahsiyetlerinin isimleri geçmektedir.

Şakanın tevziatında, topaz, sütkardeşler, Kuok gibi piyeslerde çok muvaffak olmuş İ. Galip ile, bilhassa son zamanlarda kıymetini herkese kabul ettirmiş Hâzim, kadın rollerde ise, Darülbedayiin en kıymetli üç san'atkârı Neyireneyir, Şaziye ve Halide Hanımlar vardır.

Şaka, bir çok kimselere takılmakla beraber, şaka olarak kalacak ve herkesin hoşuna gidecektir.

Arabasını tablo ile değiştirecek adam aranıyor

Pariste çıkan Güzel San'atlar gazetesi Paris belediye satış salonunda görülen ve dikkati celbeden bir ilândan bahsetmektedir. Amatör bir ressam, bu ilânda güzel bir tabloyu şehir içinde kullanılacak bir kupa arabasile mübadele etmek istediğini bildirmektedir.

Gazete bu ilânı haber vermekte, fakat ressamın tabloyu alıp araba verecek adam bulup bulamadığını kaydetmemektedir.

Arkeoloji

Persepolis sarayları meydana çıkarıldı

Birkaç senedenberi eski Iranın payitahtı olan (Persepolis)de hafriyat yapılıyordu. Şikago darülfununu âlimleri tarafından yapılan bu hafriyat ile insanlığın vahşetten yükselmesine ait tarihî iki devrin sırları ortaya çıkmıştır. Hafriyat yapan heyet erkânından doktor Ernest Herzfeldin yazdığı rapor, bunları aydınlatmış bulunuyor.

Alimler, büyük Iskender tarafından milâttan 330 sene evvel yakılan Persepolis sahasında yirmi beş kademe kadar kazdıktan sonra Iranın eski devirlerine ait birçok heykeller bulmuşlardır. Bu sahadan iki mil ötede taş devrine ait bir köy keşfolunmuştur.

Doktor Herzfeldin Persepolisteki keşifleri arasında nakışlarla süslenmiş büyük bir duvar vardır. Dârâ ile Hüsrev tarafından yaptırılmış olan sarayın duvarlarının güneşte kurutulmuş kerpiçlerden yapıldığı anlaşılmıştır. Fakat sarayın sütunlu salonları pencere çerçeveleri siyah renkli ve fil dişi işlemeli bir taştandır. Iran şahının kendisine tabi 21 memleketin sefirlerini nasıl kabul ettiğini gösteren resimler, son derece şayanı dikkattır. Bu sefirler, şaha takdim edilmek üzere getirdikleri hediyeleri de taşımaktadırlar.

Bu nakışlarla resimlerin çoğu, yapıldığı günde olduğu kadar güzel ve mükemmeldir. Bu resimlerde Iran hükümdarları, hizmetçileri, arabacıları, atları, şaha ait yükleri taşıyan adamları görülmektedir. Sonra bu resimlerin asıl renkleri de anlaşılmış bulunuyor. Çünkü bütün renklerini muhafaza eden parçalar da keşfedilmiştir.

Saray muhafızları kısacık kılıçlar taşımaktadırlar. Bu kısa kılıçları taşımak adeti, sonraları, Yunanistana geçmişti. Diğer silâhlar, muhafızların kemerlerinden sarkmaktadır.

Rivayete göre büyük Iskender sarhoşluk sevkile Iran şehnişahlarının sarayını yaktırmış, ve orada çıkan yangın yüzünden şark medeniyetinin garbî Asyaya hulûlü tevekkuf etmiştir.

Arkeolojik heyet, bu sarayların bulunduğu sahayı karargâh ittihaz ederek müze haline getirmiştir. Daha sonra ilerilere gidilmiş ve milâttan dört bin sene evvel yaşıyan taş devrine ait bir köy bulunmuştur. 300 kadem derinliğinde bir tabiye altında bulunan bu köy, mshfuz bir haldedir. Köyün içinde uzun bir yol vardır.

Evlerin içinde birçok şeyler, ocaklar, çanaklar bulunmuştur. Bazı tabakların içinde taştan yapılma bıçaklarda vardır. Bunlar insanların 6000 sene evvel kullandıkları vasıtalardır. Bunların keşfile kablettarih devirlerdeki san'at hakkındaki malûmat artmıştır.

Keşfiyat devam etmektedir.

Hitit medeniyetini keşfeden âlim Sayce öldü

Ingilterenin en meşhur arkeoloji âlimlerinden biri olan Sayce birkaç gün evvel vefat etti.

Doktor Sayce yakın şark arkeolojisi ile meşgul olmuş en değerli âlimlerden biri idi. Eski mısır ve Asur onun belli başlı mevzuları idi. 28 sene Oksfortta Asur tarihi müderrisliğini yapan doktor Sayce'nin Hititler, Babilliler, Finikeliler ve Asuriler hakkındaki keşifleri, bütün dünyanın mazi hakkındaki noktai nazarını değiştirmişti.

Doktor Sayce her kesten evvel Kenan medeniyetinin sahalarını bularak hafriyat yapılmasını temin etmiş, Hazreti Davut şehrinin yerini göstermiş, şark medeniyetini, Humerden evvelki Yunanistan medeniyeti ile bitiştiren Hitit devletini keşfetmişti.

Doktor Sayce on sene evvel Hindistanın Pencap ölkesinde bir takım plâkalar bularak bunların Elam'ların şehri olan Susada bulunan plâkalarla cebinde bulunan plâkaların aynı olduğunu tesbit etmiş ve neticede milâttan 2000 sene evvel Hindistanın muazzam bir medeniyet sahnesi olduğunu bu medeniyetin yahın şarktan uzak şarka kadar yayıldığını, hatta bu medeniyet manzumesinin ekseriyetle aynı dili konuştuğunu, ayni mimarî yazıyı yazdığını meydana çıkarmıştı.

Profesör Sayce 87 yaşında vefat etmiştir.

Edebiyat

Kralıçenin yazdığı roman

Deyli Ekspreste okunduğuna göre Romanya kralı Karol, valdesi sabık kraliçe Mari tarafından yazılan bir romanın neşrini menetmiştir. Sebep, bu romanın kral Karol ile sabık zevcesi prens Helenin hususî hayatına istinat etmesidir.

Bu emre rağmen kraliçe Mari, kralın emrini dinlemiyeceğini, ve eserinin pek yakında "Taçlı kraliçeler,, namı altında neşrolunacağını söylemiştir.

Romanın mevzuu genç bir kraliçenin, kocası tarafından takip olunan hattı hareket yüzünden memleketini bırakıp kaçması ve pek çoğalan hanedan sürgünlerine katılmasıdır.

Kraliçe Mariden romanında kimi mevzubahs ettiği sorulmuş, o da eserinin kral Karol veya sabık zevcesi ile alâkadar olmadığını söylemiştir.

Bir diplomatın verdiği malûmata göre kral Karol valdesinin bu eseri neşretmemesi üzerinde ısrar etmiş, eserin mevzuu ister muhayyel, ister hakikî olsun, bunun neşrine müsaade etmiyeceğini söylemiştir.

Buna mukabil kraliçe Mari, eserin tabedilmekte olduğu ve yakında intişar edeceği cevabını vererek oğlunu dinlemiyeceğini anlatmıştır.

Hava Muharebeleri

Verdun Müdafii Navar

Yazan: Jacques Mortane — 10 — Nakleden: fa.

Navar elindeki haritaya baktı. İnilecek yeri tayin etti. Burası bir ormanlıktı. İnmek hemen hemen kabil değildi. Fakat ne de olsa bir tecrübe etmek lâzımdı. Bunun için yavaş yavaş daireler çizerek inmiye başladı. Hakikatte buraya inmek hemen hemen kabil değildi. Fakat her zaman verilen emirlere isyan eden Navar, mühim bir vazife verildiği zaman, en küçük noktaya bile ehemmiyet veriyordu. Madem ki filân noktaya inmesi söylenmişti. Her halde bunda bir sebep vardı. Belki de yoktu ama, neyse!..

Navar, ormanlığın üzerinde daireleri küçültüyor, inmek ihtimali olabilecek bir meydanlık arıyordu. Nihayet böyle bir yer buluyordu.

Burası gayet dar ve ağaçlarla çevrilmiş bir yer olmakla beraber nihayet bir meydandı. İndi. Hoca, pılısını pırtısını toplıyarak hemen ormana daldı ve kaybol du. Navar bin bir müşkülâtla ve kendisine has bir ustalıkla tekrar uçarak döndü.

Bu hoca, yanında götürdüğü üç güvercini birkaç gün sonra geri göndermiş, mühim şeyler bildirmişti. Fakat bir ay sonra Almanlar onu yakalayıp kurşuna dizmişlerdi.

* * *

İki ay sonra Navar, ikinci mühim vazifesini görüyordu. Navar bu vazifeyi, yaptığı bir kabahati rötmek, ödemek için kabul etmişti. Doğrusunu isterseniz, Navarın bu kabahati büyük bir şeydi ve az kalsın bir arkadaşının ölümüne sebep oluyordu.

Navar, rasıt arkadaşlarından Chambe ile beraber tayyareyle örDek avına çıkmıştı. Evet, evet, örDek avına, hem de tayyareyle.

Navarın bu çılgınca fikrine iştirak eden Chambe, bir aralık, peşine düştükleri bir ördeği vurmak için ayağa kalkmış, tüfeğini omuzlamıştı. Yere muvazi olarak elli metre kadar irtifada uçuyorlardı. Ördek, birdenbire sağa saptı, ve uzaklaştı. Bu takibin zevkine kapılmış olan Navar "madem ki o böyle birdenbire döndü, ben de dönerim, benim de kanatlarım var" diyerek dönüverdi. Fakat, Navarın kanatları daha büyüktü, bu dönüş esnasında bir tanesi yere değdi ve tayyare bir tepetaklak attı.

Neticede kendisine bir şey olmamakla beraber, Chambe'ın bacağı kırılmış ve ağır surette yaralanmıştı.

Şimdi Navar, hastanede onun başı ucundan ayrılmıyordu. Bir gün, içeriye hava kumandanı miralay Rose girdi:

— Ey Navar, yaptığından memnun musun?

Navar sapsarı kesilmişti. Bu sözleri hatırlarken:

— Beni, diyordu, otuz gün hapisle piyadeye nakletselerdi razı idim.

İşte, Navar bu kabahatini örtmek için gönüllü olarak mühim bir vazife kabul etmişti.

Bu ikinci mühim vazifeye giderken Navar, bir asker kaçağını götürüyordu. Bu asker kaçağı da, kabahatini ödemek için işgal edilmiş arazide olan karısının yanına gidecek oradan düşman harekâtını tarassut ederek haber verecekti.

Bir akşam evvel Navarla arkadaşına izin vermişlerdi. Asker, Reims şehrinde tanıdığı bir evde, eğlenebileceklerini söyledi, gittiler, eğlendiler, ve geç vakit karargâha o kadar neşeli döndüler ki, sabahleyin gidebileceklerini kimse ümit etmiyordu.

Fakat sabahleyin, ikisi de hazırdı. Bu sefer de Navar tam öğle üstü uçtu, ve hiç bir arızasız icap eden yere inerek askeri bıraktı. Asker, Navarı pek sevmişti. Uzun uzun kucaklaştılar. Fakat asker bir türlü ayrılmak istemiyordu. Tayyarenin motörü ise boyuna dönüyordu. Nihayet Navar, askere tehlikeyi anlattı ve ayrıldılar. Zavallı asker, sanki başına gelecekleri biliyormuş gibi bir türlü ondan ayrılmıya razı olamamıştı. Filhakika bir müddet sonra o da yakalanıp kurşuna dizilmişti.

Dönüşte Navar, bir alman tayyare karargâhının üzerinden geçiyordu. Birdenbire aklına gidip orada bir gösteriş yapmak geldi ve o tarafa doğru uçtu, 500 metreye kadar alçalıp cambazlıklar yapmıya başladı. Aşağıdan hiçbir ateş etmiyorlar, sanki onu seyrediyorlardı. Fakat, birdenbire Navar bir ateşe maruz kaldı. Dönüp bakınca bir düşman Albatros tayyaresinin üzerine hücum ettiğini gördü. Fakat ne yazık ki, bu gibi mühim vazifelere giderken tayyarecilere silâh vermezlerdi. Bunun için Navar çekilmiye mecbur oldu. Bereket versin düşman tayyaresi zamanında gelmişti, aksi takdirde numara yapmakla meşgul olan Navar, gittikçe alçaldığını farketmemişti ve biraz daha ileri gitse, inmiye mecbur olacaktı. Bir kelimeyle, düşman tayyaresi onu lüzumsuz bir esaretten kurtarmıştı.

* * *

Navar, götürdüğü askerin kurşuna dizildiğini öğrenince uğursuzluğuna hükmetti. Bununla beraber bir üçüncü defa olarak böyle bir vazife kabul etti. Bu sefer, hususî ve mühim vazifelerde emsalsiz bir muvaffakıyet gösteren Jales Verdine ile beraber, iki tayyare olarak hareket edeceklerdi. Gidip Chimay civarında yere inilecek, sonra, düşmanı şaşırtmak için Nancy tarafından dönülecekti.

Bu sefer uçuş şafakla beraber yapıldı. Alçaktan uçarak Ardennes ormanının ortasına indiler. Her iki tayyarede birer gümrük memuru vardı. Vedrine onlarla uzun boylu konuşmak istiyordu. Fakat Navar bunu tehlikeli buluyordu. Altı dakika kadar yerde kaldıktan sonra uçtular, döndüler.

Birkaç gün sonra gidip ayni yerden bu adamları alıp getireceklerdi. Fakat bir güvercinle gelen haberde, bu teşebbüsün tehlikeli olduğu bildirildi, gitmediler. Gümrük memurları da Holandadan Fransaya döndüler.

(Devamı var)

Türk tarihi medeniyet faslı

Türk tarihinin medeniyet faslını yazmıya memur heyet dün darülfünunda toplanarak çalışmasına devam etmiştir.

Irtica hâdisesini tel'in eden telgraflar

İSTANBUL, 9 (A.A.) — Bursada bazı mürtecilerin yaptıkları hâdise münasebetiyle memleketin her tarafından Reisicümhur Hazretlerine bir çok telgraflar gelmektedir.

Salihli, Ulukışla, Denizli, Bartın, ve Çaycumadan gelen telgraflar aşağıdadır:

Bartın, 9 — Dini anlamadığımız bir lisanla telkin ederek milletimizi hüsrana sevketmek isteyen Bursa yobazlarının hareketini Bartın halkı derin nefret duygularile tel'in etmektedir. Hükûmetimizin Türkçe ezan ve Kuran hakkında musip tedbirlerile nur içinde gösterdiğiniz yolda son nefesimize kadar yürüyeceğimize bir daha and içtik aziz reis.

C. H. F. reisi: Rahmi, Belediye reisi: M. Kadri, Gençler birliği reisi: Cemal, Ticaret odası reisi: M. Niyazi, Ziraat odası reisi: Salâhattin, Hilâliahmer reisi: Ali, Tayyare cemiyeti reisi: Hulûsi, Himayeietfal reisi: Ahmet, Kunduracı Esnaf Reisi: R. Hüseyin, Kasap esnafı reisi: Hasan, Kereste ciler namına: İnci Alemdar zade A. Rıza, Bakkallar namına: Nuri, Yumurtacılar namına: Mustafa.

Salihli, 9 — Büyük davaya iman eden Salihlinin münevver halkın Bursada irticaa benzeyen çirkin hâdiseyi coşkun inkılâp ruhile tel'in etti. Büyük emeklerle kazanılan bugünkü varlığa dokunması muhtemel en küçük gafleti bile şiddetle ve asabiyetle karşılamıştır. Gençlik ulu Gazimizin hâdiseye karşı olan zatî alâkasını minnet hisleri dolu heyecanla tebcil etmektedir. Varol ulu Gazi.

C. H. F. Reisi: Necmi, Tayyare reisi: Mustafa, Hilâliahmer reisi: Hilmi, Muallimler birliği reisi: Sami, Belediye reisi: Hamit, Ticaret odası reisi Hâşım, Himayeietfal reisi: Cehti, Gürbüzler klübü reisi: Kâmil, Bozkurtlar reisi: İlhami.

Denizli, 9 — Bursada şuursuz bazı kimselerin ezanın Türkçe okunması gibi milletimiz için çok hayırlı olan yeni bir inkılâp hamlesini vesile bilerek dini siyasete alet ittihaz etmek gibi ahmakça bir teşebbüste bulunduklarını haber alan bütün Denizli halkı belediye önünde toplanarak bu menfur hareketi tel'in etmişler ve mütecasirlerinin şiddetle tecziyelerini istemişler ve Cümhuriyet inkılâbına ve yüce başbuğuna olan sarsılmaz duygularının arzına bizi tevkil etmişlerdir. Temelleri Türk milletinin kalbi olan cümhuriyetin ve inkılâbın düşmanlarına karşı Denizli halkı her birinin birer Gazi evladı olduğunu teyiden arz ve sonsuz hürmet ve tazimatımızı sunarız efendim.

Belediye reisi: M. Naili, Mebus doktor Kâzım, Meb'us Yusuf, Meb'us: Mazhar Müfit, Halk F. Reisi: Esat, Kaza reisi: Ragıp, T. T. C. reisi: A. Rifat, Hilâliahmer reisi: Doktor Cevdet, Himayeietfal reisi: Kemal, Ticaret odası reisi: A. Rağıp, Borsa reisi: Rasim, Tasarruf C. Reisi: Dr. A. Tevfik, Spor mıntaka reisi: Rifat, Esnaf cemiyetleri namına: Hüseyin Hüsnü.

Ulukışla 9- Asırlardanberi millete muhtaç olduğu sükûn ve istirahati temin ve benliğine karışan Cümhuriyet idaremiz aleyhinde bazı hainlerin bu kerre vaki olan teşebbüslerini lânetle yad ile, başlarının şiddetle cazalandırılmasını ve dilimiz gibi dinimizin de Türkçe olmasını isteriz efendim.

Belediye ve F. Reisi: Yakup

Çaycuma, 9 — Nahiyemizde Ramazandan itibaren başlıyan Türkçe ezen, memnuniyetle karşılanmaktadır. Türkçe ezan aleyhindeki hareketi şiddetle tel'in eder, açtığınız çığırda yorulmaz, sarsılmaz bir imanla daima yürümek ve bu kıymetli yolunuza set çekmek istiyenleri boğmak, tepelemek için kıymetli inkılâp kahramanlarımızın işaretlerine her an hazır bulunduğumuzu arzeyleriz efendim.

C. H. F. reisi: Ahmet, Gençler birliği reisi: Behçet.

Büyük harp neden beş sene sürdü ?

Fransız meclisinde meb'usların mühim ifşaatı

— 8 —

Sol cenahtan — Hayır! Mösyö Barthe böyle bir şey söylemedi.

Mösyö dö Vendel — Bu bapta olacak telmihleri şiddetle ve kat'iyetle reddediyorum.

Mösyö Louis Deshayes — Mösyö dö Vendel hangi sıfatla konuşuyorsunuz? meb'us sıfatile mi yoksa demirhaneler komitesi âzası sıfatile mi?

Reis — Efendiler rica ederim hususî konuşmaları bırakınız. Bahusus bu neviden olan konuşmalara kat'iyyen yanaşmayınız.

Mösyö Eugene Laurent — Sorulan şey mösyö dö Vendelin bu beyanatı demirhaneler komitesi âzası olarak yapıp yapmadığıdır.

Mösyö dö Vendel — Bunu hem şahsî olarak hem meb'us sıfatile hem de demirhaneler komitesi reisi sıfatile söylemekteyim.

Mösyö Barthe — O halde niçin Girard Jordan'ın — ki demirhaneler komitesine iltihak etmiştir — not defterinde içtimaların demirhaneler komitsinde vukua geldiğinin kaydedilmiş bulunduğunu izah eder misiniz? Ya şu sözlerden maksat nedir? "Mösyö Gontrad tarafından bana verilen malûmatı mösyö Pinot'ya bildiririm. Bu malûmata göre eksper Pfeffer işini bilir yahudi imiş. Ve bana zeki ve tehlikeli olarak tanıtılmıştır. Diğer taraftan mösyö Pino eksperlerden birisini lehimize çevirmek vasıtalarına malik olduğumu kendisine anlattım.,, Mösyö Pinot denilen zat demirhaneler komitesinin umumî kâtibi değil midir?

Mösyö dö Vendel — Mösyö Pinot belki demirhaneler komitesinin umumî kâtibidir. (Gürültüler) Mösyö Pinot demirhaneler komitesinin umumî kâtibidir. Ayni zamanda kuvayı meyahiye sendikasının kâtibidir. Buna asla itiraz etmiyorum. Maamafih bu iki teşkilât yekdiğerinden ayrıdır.

Mösyö Barthe — Şu halde mösyö dö Vendel, müsaadenizle şu suali biraz daha derine götüreceğim. Nasıl oluyor da vicdanların satın alınması hakkında müzekkere için yapılan içtima Madrit sokağı numara 7 de demirhaneler komitesinin merkezi umumî binasında yapılabilmiştir?

Mösyö dö Vendel — Demirhaneler komitesi gerek kuvayı meyahiye sendikası odasına gerekse cemiyetler salonlarını açar, fakat onlarla hiçbir münasebatı yoktur. Demirhaneler komitesinin diğer teşkilâtla rabıtası olması keyfiyetini şiddetle ve kat'iyetle reddediyorum.

Mösyö Barthe — Bir mesele hakkında uzlaşmak çok iyi bir şeydir. Demirhane komitesi reisi mösyö dö Vendelin vicdanlar satın almak için para vermiş olduğunu hiç bir vakit söylemedik. Yalnız bir şey vardır ki o da şudur. Vicdanlar satın almak ticareti kuvayı meyahiye komitesi umumi kâtibi tarafından, demirhaneler komitesine ait olmamak şartile bir demirhane komitesinin merkezi umumî binasından tanzim ve idare olunuyor. (En solda ve solda bir çok sıralardan alkışlar.)

En soldan — Komitenin eğer reisi değilse umumî kâtibidir.

Mösyö Charles Bernard — O bu işte yalnız değil. Yanında bir de Megrion isminde biri daha var.

Mösyö Berdouce — Mösyö dö Vendelin beyanatından şu noktayı zaptetmelidir ki bu işler demirhaneler komitesi namına değil fakat kuvayı meyahiye komitesi nam ve hesabına yapılmışlardır.

M. Barthe — Tekrar ediyorum. Demirhaneler komitesi âzasından birinin el yazısı ile yazılmış bu delillerin elde edilmesi sırf bir hüsnü tesadüf eseridir. Şimdi mösyö dö Vendel lûtfen sözümü kesmek şerefini bana verdiğiniz dan istifade ederek sizden başka bir malûmat daha soracağım. Bir istizah takriri daha verilmiştir. Mühim ithamatta bulundum. Matbuat bundan bahsetmiyor. Bazı gazeteler kayit ile iktifa ediyorlar. Ekser hallerde gayet gevezeolan matbuat bir şey yazmak istemiyor. Bu kadar mühim olmıyan bazı meseeller için sütun sütun yazı yazan bu matbuat değil mi?

Mösyö Charles Bernard — Kabahat Mösyö Mignon'da.

Mösyö Jean Ban — söz istiyorum.

Mösyö Barthe — Size sormak istediğim şudur. Haberiniz var mıdır ki mühim bir meblâğ, milyonlarcayı bulan bir para, hakikatin meydana çıkamaması için matbuata tevzi edilmiştir. Rica ederim Mösyö Vendel söylesinler bu bapta beni tekzip edebilirler mi. Acaba Mösyö Mepion isminde bir ilânat acentesi demirhaneler komitesi veya bu komiteye merbut olan diğer komiteler hesabına paralar dağıtarak matbuatın susmasını temine çalışmıyor mu? Bu adamın idarehanesi Pariste Drouot sokağında numara 14 dedir. Kendisi Monreo şirketi ile demirhaneler komitesinin sermayelerini tevzie memurdur.

Mösyö dö Vendel — Size cevap vermekte asla müşkülât görmüyorum. Demirhaneler komitesinin matbuata tevzi etmek için ayırdığı bir para yoktur. (Gürültüler)

Mösyö Barthe — Ben burada gazeteciler hakkında bir şey söylemiyorum. Şurası muhakkaktır ki gazetecilerin kısmı âzamı vazifelerini hakkile ifa eden gayet namuslu kimselerdir. Bir gazetenin susmasını temin için gazeteci satın alınmaz. Gazetenin idare müdürü kimse o satın alınır (Muhtelif sıralarda alkışlar)

Mösyö Pierre Forgeot — Böyle sini kızgın demirle vurmalı!

Mösyö Pierre Renendel — Vazifelerini namuskârane yapan gazeteciler vardır. Maamafih bu dalavere gazeteciliğinin profesyonelleri vardır.

Mösyö Barthe — Şüphesiz demirhaneler komitesi bütçesinde gazetelere dağıtılacak ve para namile bir fasıl açmamıştır. Fakat yalnız temin edebileceğim bir nokta vardır. O da şudur ki Mösyö Mignon matbuatın sükûtunu temin etmek için mühim miktarda para tevzi etmiştir.

(Devamı var)

leri için beynname itası meşrut olanların beyanname aranılmaksızın mufiyetlerine devam olunur.

4 — Bina vergisi kanununun 3 üncü maddesinin 6 ıncı fıkrasile bu nizamnamenin 6 ıncı maddesinin A fıkrası mucibince muafiyetleri kabul edilen zirai binaların 1930 mali senesi nehayetine kadar geçmiş seneler ait vergileri bakayasının munzam kesirleri de dahil olmak üzere kayıtları terkin edilir. Henüz tahakkuku yapılmamış olan vergileri de tahakkuk ettirilemez.

Bu madde mucibince vergilerinin terkini veya tahakkuk ettirilmemesi lâzım gelen zirai binalar 61 inci maddede yazılı hükümler dairesinde tesbit olunur.

5 — Bina vergisi kanununun mer'iyete başladığı tarihte mevcut bulunan avlu ve bahçe fazlalarının mukayyet kıymetlerinin yüzde onu safi irat olarak varidat memurlarınca merbut bulunduğu binanın safi varidatına doğrudan doğruya zam ve ilâve olunur. Bu safi ve munzam irattan itfa ve idame masarifi namile ayrıca tenzilât yapılmaz.

19/12/1932

Madde 40 — Bina vergisi merkez temyiz komisyonu, komisyona gelen temyiz taleplerinin müddeti zarfında verildiğini tesbit etikten sonra, bunların kanunî hükümlere ve nizamname ahkâmına muvafık olup olmadığını ve tahmin edilen gayrisafî iratlar miktarına itiraz edilmişse gerek mevcut vesikalardan ve gerek icabında mahallinden sormak suretile elde edeceği malûmattan hâsıl olacak kanaatlara istinaden gayrisafî iradın mahallî ve umumî vaziyetlere muvafık ve mutabık bulunup bulunmadığını tetkikle kararını verir.

Temyiz komisyonu tetkikatını kolaylaştırmak için resmî dairelerden, mahallî ticaret borsa ve odalarından lüzum gördüğü ve işine yarıyacağına kani olduğu malûmatı istiyebilir.

Temyiz komisyonu, temyiz evrakını süratle tetkik ve karara bağlamak mecburiyetindedir. Bu itibarla temyiz taleplerinin üç aydan fazla komisyonda kalmamasına dikkat etmekle mükelleftir.

Temyiz komisyonu kararları, ait oldukları varidat tahakkuk idarelerine tebliğ olunur. Temyiz kararları malûmat hususlü için alâkadarlara tebliğ olunur.

Temyiz komisyonunun kararı üzerine, binalara tahmin edilen gayrisafî varidat tamamen kesbi kat'iyet eder. İstinaf kararlarına müddeti zarfında itiraz vukubulmadığı takdirde kezalik

tevdii tarihinden itibaren azamî altı ay ve ferdî tadilât taleplerinde beza komisyona tevdii tarihinden itibaren azamî üç ay zarfında intaç edilmeleri mecburîdir. Şehir, kasaba ve köyün tamamı ait tadilât muamelelerinin mahsul bir sebep olmadıkça azamî bir sene içinde intaç ikmâ edilir.

Tadilât komisyonları kararları ihbarname ile ve 29 uncu madde hükmüne dairesinde alâkadarlara tebliğ edilir. İhbarnamede tahmin olunan gayrisafî irat, vergiye tâbi tutulacak safî irat, vergi nispeti ve mükteseb olacak vergiyi gösterir.

Bilumum gayrisafî iradının tezahüs ettiği tadilât 45 inci madde mucibince vukubulan ferdî tadilât taleplerinin hakkı olmadığına dair tadilât komisyonunca anlaşılıra talebin muhik olmadığına kanaat verilmekle iktifa olunur. Tadilât komisyonunun bu kararları da diğer muhakemat gibi kat'î ve tenkiz olunabilir. Bu kabil kararlar üzerine tahakkuk idaresi tarafından 36 ıncı maddede yazılı istinaf komisyonlarına tevdi olunur. İstinaf komisyonları işbu itiraznameleri 33 üncü maddede yazılı bilumüddealeyh tebliğ ve kararı raptedecer.

İstinaf komisyonu kararları ferdî tadilâtta ait ise üç ilân ve mezkûr tadilâta ait olduğu varidat tahakkuk memurluğuna tevdi edilir. Varidat tahakkuk memuru işbu kararı ihbarname ile 29 uncu maddedeki hükümler dairesinde alâkadarlara tebliğ eder.

Madde 54 —Gerek mevzii ve gerek ferdi tadilât talepleri üzerine tadilen tesbit olunan kayrisafi iratlar tadilât talepleri üzerine tadilen tesbit olunan kayrisafi iratlar tadilât talepleri - nin müsadif olduğu mali senenin takip eden mali senenin ilâkarın vergiye matrah ittihaz olunur. Ancak tadilât talepleri, takibin vuku tarihine ve tadilât komisyonları tarafından 52 inci maddede yazılı tetkik müddetlerine nazaran takibin vukubulduğu mali senenin takip eden senenin mutebir olmak üzere bu iratlar üzerinden vergiinin tahakkuk ve istifası istinaf komisyonu kararına talik olunur.

beş nispetinden aşağı olmamak üzere azalmış veya artmış olmasına göre,

2 — Kalp ve ifrağ vukuu,

3 — Tadilâtın mükelleflerin bir veya birkaçı veya varidat tahakkuk memurları tarafından talep edilmesi,

hamelerinden olarak inşa edilmiş ve o suretle iradı tahmin kılınmış olan bir binanın tamamen mağaza, dükkân, depo, fabrika ve imalâthane gibi ticaret ve sanat işlerine, dükkân, depo, fabrika ve imalâthane gibi ticaret ve sanat için yapılan binaların tamamının kâmilen mesken veya bir kısmının mesken ve diğer kısmının kâmilen mağaza, dükkân, depo, fabrika ve imalâthane gibi ticaret ve sanat işlerine tahsis edilmiş olmasına göre,

4 — Tadilâtın kerisına, sahibiyetler beyet ve merkezler tarafından yeni mezuniyet verilmiş olması lâzımgelir.

İradî tadilât için de:

1 — Binanın gayrisafi iradı en az iki sene devam edecek bir sebeple ve yüzde 15 nispetinden aşağı olmamak üzere azalmış olmasi.

2 — Binanın mükelleflerin müracaatı üzerine ve gerek sair herhangi bir surette tebeyyün ederse mahalli varidat tahakkuk memurunun müzekkerelerile bu kısım sehiv ve hatalar tashih olunur.

Tahrir varaka ve cetvellerinde tashih icap eden maddi sehiv ve hatalar ancak tadilât komisyonu kararile tashih olunabilir.

SEKİZİNCİ FASIL

Tadilât

Madde 45 — Binaların gayrisafi iratlarında 46 ıncı maddede yazılı eşkâl dairesinde tezayüt veya tenakus vukua gelir veya binaların istimal tarzlarında tahavvül olursa, (kalp ve ifrağ) on senede bir icra edilecek umumi tahrirden maada hususi tadilât yapılır.

Tadilât mevzii ve ferdi olmak üzere iki şekilde icra olunur.

Bir şehir, kasaba veya köyde bulunan binaların tamamının veya bir mahalle, meydan veya sokakta bulunan binaların gayri safi iratlarından yapılan tadilât mevziidir. Bir binanın gayrisafi varidatında yapılan tadilât da ferdidir.

Madde 46 — Mevzii tadilât yapılabilmek için:

1 — Şehir, kasaba veya köyün tamamında veyahut bir mahalle, meydan veya sokağında bulunan binaların gayrisafi varidatlarında, en az iki sene devam edecek bir sebeple ve yüzde on

den muaf olan gayrisafi varidatların tamamı sehven matraha ithal edilmek.

D — Matraha nazaran vergi miktarı yanlış hesap ve tesbit olunmak, suretlerinden birile maddi bir sehiv ve hatanın vukua geldiği gerek mükellefin müracaatı üzerine ve gerek sair herhangi bir surette tebeyyün ederse mahalli varidat tahakkuk memurunun müzekkerelerile bu kısım sehiv ve hatalar tashih olunur.

Tahrir varaka ve cetvellerinde tashih icap eden maddi sehiv ve hatalar ancak tadilât komisyonu kararile tashih olunabilir.

SEKİZİNCİ FASIL

Tadilât

Madde 45 — Binaların gayrisafi iratlarında 46 ıncı maddede yazılı eşkâl dairesinde tezayüt veya tenakus vukua gelir veya binaların istimal tarzlarında tahavvül olursa, (kalp ve ifrağ) on senede bir icra edilecek umumi tahrirden maada hususi tadilât yapılır.

Tadilât mevzii ve ferdi olmak üzere iki şekilde icra olunur.

Bir şehir, kasaba veya köyde bulunan binaların tamamının veya bir mahalle, meydan veya sokakta bulunan binaların gayri safi iratlarından yapılan tadilât mevziidir. Bir binanın gayrisafi varidatında yapılan tadilât da ferdidir.

Madde 46 — Mevzii tadilât yapılabilmek için:

1 — Şehir, kasaba veya köyün tamamında veyahut bir mahalle, meydan veya sokağında bulunan binaların gayrisafi varidatlarında, en az iki sene devam edecek bir sebeple ve yüzde on

zamnamenin hükümleri dairesinde yeniden tahrir ve gayrisafi iratları tahmin edilinceye kadar safi irada tahvil edildikten sonra bina vergisine matrah ittihaz edilir.

Madde 61 — Bina vergisi kanununun ve bu nizamnamenin üçüncü maddeleri hükümlerine göre tamamı bina vergisinden muaf olan zirai binalar alâkadarların müracaat ve ihbarları ve ya resen icra edilecek tetkikat ve tahkikatla tesbit ve vergileri lâkadar varidat tahakkuk memuru tarafından verilecek mü - zekkereye istinaden usulü dairesinde terkin olunur.

Zürraa ait binaların kanunun üçüncü maddesinin altıncı ve nizamnamenin 3 üncü maddesinin (A) fıkrasında yazılı maksatlardan birine tahsis edilmiş olan muaf kısımları, mükelleflerin varidat tahakkuk idaresine vaki olacak müracaatları üzerine tadilât komisyonları kararları ile tesbit edilir. Tadilât komisyonunun kararları üzerine nizamnamenin 51 inci maddesinde yazılı hükümler cereyan eder.

Madde 62 — Bina vergisi kanunu ile bu nizamname mucibince yapılacak umumi tahrirlerde unutularak yazılmamış olan binaların vergisi tediye ile mükellef olanlar, keyfiyeti umumi tahririn hitamile bina vergisinin alınmıya başladığı mali senenin nihayetine kadar bir beyanname ile haber vermek mecburiyetindedirler. Bu suretle ihbar edilen binaların vergileri takdir olunacak gayrisafi iratlarının kat'iyet kespeden miktarı üzerinden tahririn mer'iyete girdiği mali sene iptidasından itibaren tahsil olunur. Müddeti içinde bu suretle haber verilmediği takdirde o mahalde bina vergisi tahririn mer'iyete girdiği mali sene iptidasından, mektumiyetin meydana çıkarıldığı tarihin müsadif olduğu taksit müddeti nihayetine kadar geçen müddete ait vergileri yüzde 25 zam ile alınır.

Binanın mektum kaldığı zamana ait vergiler ile zamları,

tadil ve istihsal komisyonlarında muhtelif aza değişmiş bulunmadıkça aza değişmez.

Tahrir, tadil ve istihsal komisyonları dahil olacak mütemadiyen iki kadar çocuk azanın tahsili asıl aza ile birlikte yapılır.

Tahrir, tadil ve istihsal komisyonları dahil olacak mütemadiyen iki kadar çocuk azanın tahsili asıl aza ile birlikte yapılır.

mektamıyetin zuhûr ettiği tarihte takdir olunan ve kat'iyet kespeden gayrisafi iratlara göre tahakkuk ettirilir.

Bu suretle tahakkuk ettirilen vergilerle, zamları, mektu - miyetin zuhûr ettiği tarihi takip eden taksitten itibaren tahakkuk edecek asıl vergiye ilâveten beş senede ve muayyen taksitlerde tahsil olunur.

Madde 63 — Arazi vergisi hakkındaki 1833 numaralı ve 6 - 7 - 1931 tarihli kanun mucibince arazi kıymetlerinin tadili hakkında arazi tahrir ve tadil komisyonları tarafından verilen kararlar aleyhine vaki olacak temyizen tetkikat talepleri bina vergisi merkez temyiz komisyonunca tetkik ve karara raptolunur.

Madde 64 — Bina vergisi kanunu mucibince ve bu ni - zamname hükümleri dairesinde gayrisafi iradı malûm olan bir binanın kıymetinin bilinmesi lâzımgelen hususlarda (Tapu harç kanunu, belediye vergi ve resimleri kanunu gibi) bina vergisine matrah ittihaz edilen safi iradın on misli kıymet ad ve itibar olunur.

Madde 65 — Tahrir, tadil, tarh ve tahakkuk muamelâtına ait bilûmum evrak ve defterlerin şekilleri ve istimal tarzları ve bunlar üzerinde yapılacak tadiller, maliye vekâletince ihzar o - lunacak umumi talimatname ile tayin olunur.

Madde 66 — Bu nizamnamede yazılı hükümler dairesinde yapılan umumi tahrirler, tahriri yapılan şehir ve kasaba veya köyün umum binalarının tahriri ve iratlarının tahmini ile temyiz tetkikatının hitamı neticesinde mevkii mer'iyete girer. Bu suretle şehir, kasaba veya köyün tahriri ikmal edildiği maliye vekâletince resmi gazete ile ilân olunur.

Madde 67 — Bu nizamname mucibince yapılacak umumi tahririn, her on senede bir tekrarı mecburidir. Tahrir kayıtları yanan veya sair bir sebeple mahvolan yerlerde bu müddete ba-

YEDİNCİ FASIL

Verginin tarhı

Madde 43 — Umumi tahrirleri 66 ıncı madde mucibince hitam bulan şehir, kasaba veya köylerdeki binaların vergileri tahririn hitammı takip eden mali seneden itibaren tahrir mucibince tahmin olunmuş ve kat'iyet kespetmiş olan gayrisafi iratlar üzerinden tahakkuk ettirilir.

Madde 44 — Her sene tahakkuk idarelerince müteakip mali sene vergilerinin tekâlif cetvelleri tanzim ve mali seneye takaddüm eden nisan ayı iptidasından evvel tahsilât idarelerine tevdi olunur. Tahakkuk şube teşkilâtı bulunan yerlerde cetvellerin tanzim ve tevdii varidat veya varidat tahakkuk memuruna niyabeten bu şubelerin bina vergisi tahakkuk memuru tarafından ifa olunur.

Tekâlif cetvelleri, mükelleflerin isimlerile şöhretlerini ve ikamet mahallerini ve binaların kat'iyet kesbeden gayrisafi varidatlarile vergiye matrah ittihaz edilecek safi iratlarını ve tahakkuk eden vergi miktarını ihtiva eden ve tahsilâta esas teşkil eder.

Hatalı tahakkuklar üzerinde tahsilât icrası caiz değildir.

Cetveller mündericatında:

A — Asıl mükellefin gayri kimse mükellef gösterilmek,

B — Tahrir kayıtlarından gayri safi varidatın cetvellere naklinde veya gayri safi varidatları safi irada tahvilinde hesap yanlışlığı vukua gelmiş olmak.

C — 3 üncü madde mucibince tamamı veya bir kısmı vergi-

tahakkuk memurları terafından tahsilât talebinde bulunmazlar.

Madde 47 — 45 inci madde mucibince hususi tadiller aşağıda yazılı heyet ve mercilerin mezuniyetile yapılır.

Mevzii tadilâtta:

Bir şehir veya kasaba veya köyün tamamında bulunan binaların için bedeliye hadudu dahilinde bulunan yerlerde bedeliye meclisleri ve köylerde köy hıfzıssıhha meclisleri mazbatalarını üzerine vilâyet idare heyeti kararı ve maliye vekâletinin mezuniyeti.

Bir şehir veya kasaba veya köyün bir mahalle, meydan veya sokağında bulunan binalar için, bedeliye hududu dahilinde olan yerlerde bedeliye meclisleri ve köylerde köy hıfzıssıhha meclisi mazbatalarını üzerine idare heyeti kararı,

Lâzımdır.

Fevkî tadilât talepleri için salâhiyettar mercilerden mezuniyet alınması icap eder.

Madde 48 — Mükelleflerin tarafından yapılacak tadilât taleplerini için, arzuhalle mensup oldukları varidat tahakkuk idaresine müracaat edilir. Tahakkuk şubesi teşkilâtı olan yerlerde bu arzuhaller şubelere verilir.

Kullanılma tarzları 43 üncü maddede yazılı gelliterde değişen bina sahipleri, irtifa veya iradın vukubulduğu mali sene içinde keyfiyeti beyanname ile varidat idaresine ve tahakkuk şube teşkilâtı olan yerlerde şube tahakkuk memurlarına bildirmeğe mecburdurlar.

Varidat tahakkuk memurları ise talepleri, mahallin en büyük mülkiye memurlarına vermek suretile idra ederler.

Yapılan tadilât talepleri salâhiyettar mercilerin mezunıyetile cilere servkedilerek ka zmerciler sadır olacak kararı ve mezu-

müyetlere göre, salâhiyettar mercilerin mezuniyetile mutvakkat olmıyan ferdî tadilât talepleri dahi doğrudan doğruya tadilât komisyonuna tevdi olunur.

Madde 49 — Bilumum mevzii ve ferdî tadilât mumelelerî nışağıda yazılı tadilât komisyonları tarafından yapılır.

Belediye hududu dahilinde bulunan binaların tadilât muamelelerî, mahallin en büyük mülkiyemuru tarafından vartdat tahakkuk memuru ile birlikte olmıyan diğer varidat memurları arasından intihap edilecek bir memurun riyaseti altında bir belediye meclisince diğer ikisi binanın bulunduğu mahalle ihtiyar heyetinee intihap 4 kişiden müreklep tadilât komisyonu ile eder.

Köylerde bulunan binaların tadilât muamelâtı, köyün tabi olduğu mahallin en büyük mülkiyemurlarından yukarıki fıkranın yazılı esasları dairesinde intihap olunacak bir varidat memurunun riyaseti altında, köyün ihtiyar meclisi tarafından köy halkından mürekkep iki azadan teşekkül eden üç kişilik komisyon tarafından yapılır.

Herp eden yerlerde, kazanın merkezi bulunduğu vilâyet varidat müdürlüğünün talebi ve defterdarın işaret üzerine Maliye Vekâletinin müsaadesile müteakip tadilât komisyonları teşkil olunabilir.

Madde 50 — Tadilât komisyonları tedkikatını mümkün kadar esaslarına göre eder. Kullanılma tarzı değişen binalarda, kolaj veya itirazın binanın arzusunda veya ekâlimesinde bizatihi aanli ve müessir olup olmadığı tetkik olunur, lüzumsuz olmuş ise tesiratın derecesine göre iradı yeniden takdir olunur.

Madde 51 — Bir şehir, kasaba veya köyün bir mahalle, meydan veya sokağına ait tadilâtta, tadilât talepleriniin komisyona

Mevzii tadilât talepleri üzerine cauten tesbit olunan gayrisafi iratlar üzerinden tadilin vaki olduğu malî seneyi takip eeden malî seneden itibaren vergi alınabilmesi için hususî tadilât icrası lâzımdır eğer şehir, kasaba veya köy binalarından ve tadilâtmahalle, sokak ve meydandaki binaların muhtesirası bundan dolayı için vaki olan istinaf taleplerinin istinaf komisyonunca hitaç edilmiş bulunması lâzımdır.

Temyizen tetkikat talepleri, verginin tahakkuk ve tahsilini şehir etmez. Şu kadar ki temyizen tetkikat neticesinde verginin tezita sirdiği tesbit olunursa; fazla alınan miktar nakten veya mükellefin diğer vergi borçlarına mahsup surelile ret, noksan alındığı anlaşılırsa farkı ayrıca tahsil olunur.

Madde 55 — İstinaf komisyonları tarafından tesbit olunan gayrisafi iratlarını gerek mükelleflerr ve gerek varidat tahakkuk memurları tarafından 39 uncu maddede yazılı müddetler ve şartlar dairesinde temyizen tetkikî talep edilebilir. Temyiz talepleri bi hasıl itirazname üzerine bulunduğu varidat tahakkuk idaresine verilir. Bu talepler merkez temyiz komisyonu tarafından 41 inci maddede yazılı şekilde tetkik ve karara rabt ve mahallî varidat tahakkuk idarelerine İsal olunur. Temyiz kararları tahakkuk dairelerine isral olunur. Kararlara tahakkuk dairesi tarafından mülmasebe tebliğ olunur.

DOKUZUNCU FASIL

Müteferrik hükümler

Madde 56 — Bu nizamname hükümleri dairesinde yapılan esasul tahririerde şehir ve kasabalar ve köyler birer cihetten

ilâvetinen tahriri meriyete girer.

Madde 57 — Gerek tahrir ve gerek tadil komisyonlarına iştirak edecek mütehaşşıs azanın hal ve şanı ve doğrudan ilâkalılerinet eşhâ ve emvalinde mühim menfaati bulunup bulunmadığı ve ihtimali kazanmış olması ve amme hizmetlerinden memnuniyet ve bulunduğu mevkiden istifade ile veya hapsi müstelzim kişiler suç ile mahkûm edilmiş bulunmaması, memuriyetle alâkadar olmıyan ve bu sahada ıslâh yeteneğini haiz bulunan kimseler arasından intihap olunur.

Madde 58 — Tahrir, tadil, istinaf ve temyiz komisyonları, komisyonda reis ve azanın ehliyetleri münazaalı işlerde reis ve kâtip dahil olduğu halde en az üç kişi ile toplanır ve kararlar ekseriyetle verilir. Reyler müsavi olursa reisin bulunduğu tarafın reyi tercih edilir.

Komisyonların müntehep âzasından müsbet bir sebeple mütevellit olmıyarak üç müteakip içtimaa gelmiyenler, mütemadi üç içtimaa gelmiyenler, müstafi sayılır ve kâtip tahrir komisyonunun müddeiumumiliğe tebligatı üzerine yerine yedek âza, asıl âza olarak getirilir. Müsbir bir zaruret veya mezuniyetle devam edemiyecek müntehap âzanın vazifesini yedek âza yekûnun ila eder.

Temsil tahrir komisyonunun müddeiumumiliğe tebligatı üzerine yerine yedek âza, asıl âza olarak getirilir. Müsbir bir zaruret veya mezuniyetle devam edemiyecek müntehap âzanın vazifesini yedek âza yekûnun ila eder.

Temsil tahrir komisyonunun müddeiumumiliğe tebligatı üzerine yerine yedek âza, asıl âza olarak getirilir. Müsbir bir zaruret veya mezuniyetle devam edemiyecek müntehap âzanın vazifesini yedek âza yekûnun ila eder.

Hikâye

Üstadın imzası

Nakleden: fa.

Şevki bazan sebebini bilmediği bir şeyden dolayı kederli olurdu ama, netice itibarile hayatından memnundu.

Üç senedenberi bulunduğu İstanbulda, bir ecnebi şirkette çalışıyordu. Aldığı para kendisine kâfi geliyordu. Hatta fazla bile. Bu fazla parayı, Şevki eğlence yerlerine gitmek suretile sarfediyordu. Bunun için İstanbulun şöhretine rağmen mahdut eğlence yerlerinde, Şevkiyi tanırlardı.

Otuz yaşına geldiği halde Şevkinin evlenmemesine sebep de bu idi. Kadın tarafından bir eksiklik çekmiyordu.

Şevki, cumartesi günleri "İngiliz haftası,, tatbik eden, yani cumartesi öğleden sonra pazartesi gününe kadar tatil yapan şirketinde, mecburî cuma tatilini de hesaba koyunca pek az çalışıyordu.Vaktinin gündüzleri boş kalan kısmını güzel san'atlara vermişti. Apartımanında tablolar olduğu gibi güzel bir de kütüphanesi vardı. Kendisi de saksofon çalardı.

Bu saksofon, Şevkinin altında ki apartımanda oturan Amerikalı kadının hoşuna gidiyordu ama, üst kattaki bir tatlısu frenginin hiç de hoşuna gitmiyordu. Bunun için, tatlısufrengi apartımanı bile bırakıp çıktı ve onun yerine genç bir ressam geldi.

* * *

Yaz gelmişti. Şimdi Şevki, saksofonunu balkona çıkıp çalıyordu. Bir gün, güzel bir parçayı çalıp bitirdikten sonra, yukarı balkondan:

- Bravo!

Diye bir ses duydu. Bu, ressam-

* * *

Tanıştılar. Genç ressam Parisden yeni dönmüştü. Memlekette resme karşı gösterilen lâkaydiden şikâyet etti ve, birdenbire Şevkinin odasındaki tablolardan birisinin karşısında durarak:

— Aman, dive havkırdı. bu üstat Elif Nacinin şaheserlerinden birisi!

Şevki, bu ismi ilk defa işitiyordu. Fakat meseleyi çaktırmadı:

— Ya... dedi, yalnız neden imza atmamış.

Filhakika tabloda imza yoktu.

— Üstat her halde bu resmi çok eskiden yapmış olacak. Malûm ya, kendisi, tamamen şahsî bir ekol yapmış bir ressamdır. O zamanlar, eskilere karşı açtığı bu mücadeleyi anonim bir şekilde yapıyor, kendisi mektepte talebe olduğu için hocalarına bir cemile olarak, eserlerine imza atmıyordu. Esasen bu hareket, bu tarzın muvaffak olmasında büyük bir âmil de olmadı değil.. Doğrusu bu tablo, şimdi en aşağı beş yüz lira eder.

Şevki için bu para mühim bir para değildi ama, ne de olsa bir şeydi. Genç ressam devam etti:

— İsterseniz tabloyu yarın üstada götürelim, gösterelim.

* * *

Ertesi gün Şevki, genç ressamla beraber koltuğunda tablo, üstat Elif Naciyi aramıya çıktılar. Bir hayli aradıktna sonra üstadı buldular ve tabloyu gösterdiler.

Üstat cebinden gözlüğünü çıkavardı. Şimdi öldü. Kendisinin hiç Nihayet:

— Bu, dedi, benim eserim değil. Fakat gayet muvaffak bir kopyası. Hatırlıyorum. Bir ressam vardı. Şimdi öldü. Knedisinin hiç şahsiyeti yoktu ama, gayet iyi resim yapardı. Benim tabloyu da kopya etmiş.

Üstat, sözlerinin Şevkinin üzerinde "ne yazık?,, der gibi bir tesir yaptığını görünce müşfik bir eda ile:

— Üzülme yavrum, dedi, üzülme!

Ve, çoktandır kullanmadığı fırçalarını çıkararak, şövalesinin başına geçti ve tablonun altına imzasını attı.

YENİ TARİH

Her sınıf tarih kitâbının hulâsası

Tarih imtihanını vermek isteyenlere üzüm u bir rehberdir 100 kuruş fiatla Istanbulda Kanaat Kütüphanesinde satılır.

Kasımpaşada Zincirlikuyu caddesinde Gedik Abdi çıkmazında 141 No. lu hanede sakin iken ikametgâhı meçhul bulunan Mehmet Islâm Ef.

Istanbul yedinci icra memurluğundan; Eşref efendiye olan 120 küsur lira borcunuzun tesviyesine daveti mutazammın gönderilen ödeme emri ikametgâhınızın meçhuliyeti hasebile tebliğ olunamamasına ve ilânen tebligat ifasına karar verilmesine binaen tarihi tebliğten itibaren 38 gün zarfında 932 2974 No. sunu müstahsiben müracaatla bu bapta kanuni bir itiraz de meyan edilmediği takdirde giyabınızda muamelei kanuniyenin ifa kılınacağı malûm ve ödeme emri makamına kaim bulunmak üzere ilânen tebliğ olunur. (6585)

Istanbul mahkemei asliye 5 inci hukuk dairesinden: Istanbul Belediyesinin Galatada Borsa hanı derununda 14 No. lu oda müsteciri Apustol kâhya aleyhine ikame eylediği bedeli icar ve saireden mütevellit 46516 buçuk kuruş davasından dolayı dava arzuhali sureti mumaileyhin gösterilen adresine gönderilmiş ise de mezkûr mahalde bu namda kimse olmadığından bilâ tebliğ iade edilmiş ve bermucibi talep ilânen tebligat icrasına tahkikat hâkimliğince karar verilmiş olduğundan 2 ay zarfında cevap vermek ve tebliğ makamına kaim olmak üzere arzuhal sureti mahkeme divanhanesine talik edildiği gibi gazete ile de ilân olunur. (6597)

Istanbul icra itiraz tetkik merciinden

Madam Olganın madam Elenideki matlubundan dolayı merhunun satışı yapılacak Yeşilköyde Şevketiyet mahallesinin Iksili sokağında 66-68 No. lu hanenin sahibi madam Eleninin ikametgâhı meçhul kalmış olduğundan bir hafta için hakkında ilânen tebligat icrasına karar verilmiş olmakla muafaanın muallak bulunduğu 18-2-933 tarihine müsadif Cumartesi günü saat onu otuzda Istanbul icra dairesi itiraz tetkik merciinde bulunmadığınız veya bir vekil kanuni göndermediğiniz takdirde mezkûr merhun hanenin satış tarzının tayini cihetine gidileceği ilânen tebliğ olunur.

Istanbul asliye ikinci hukuk mahkemesinden: Mustafa beyin Kumkapıda Molla taşında 7 numaralı hanede sakin Mihran Peçikyan efendi zimmetindeki 680 lira matlubunun tahsili hakkında ikame eylediği davadan dolayı mumaileyh Mihran Peçikyan efendinin ikametgâhının meçhuliyeti hasebiyle olbaptaki dava arzuhali ve usulen tebligat icrasına rağmen müddeti kanuniyesi zarfında cevap ita etmediğinden müddeinin talebi veçhile yevmi tahkik olarak 7-3-933 saat 13,30 da tayin kılınmış ve bu baptaki davetn me mahkeme divanhanesine talik kılınmış olduğundan yevmi mezkûr ve saatte tahkikat hâkimi huzurunda hazır bulunmanız aksi takdirde hakkınızda muamelei kanuniyenin icra kılınacağı malûm olmak üzere keyfiyet gazete ile ilân olunur. (6587)

Spor Haberleri

Galatasaray - Fenerbahçe

iki eski rakip bugün tekrar karşı'aşıyor

Galatasaray takımı nasıl kurulacak ?

Galatasarayla Fenerbahçe.. Bu iki ezelî rakip bu sene ilk defa olarak bugün karşılaşıyorlar. İki takımın da bu karşılaşması birinci devredeki son maçlarıdır.

Fenerbahçenin dört galibiyetine ve bir beraberliğine mukabil Galatasarayın ancak bir tek galibiyeti bir beraberliği ve üç tane de mağlûbiyeti vardır. Bu maçı Fenerbahçe kaybederse ancak birinci devrede en çok puvan kazanmak imkânını tehlikeye koymuş olacaktır. Çünkü Beşiktaş bir puvan farkla kendisini takip etmektedir ve son maçını da henüz oynamamıştır.

Fakat vaziyet Galatasaray için böyle değildir. Hemen her karşılaşmasında rakibinden şampiyonluğu koparmak için uğraşan sarıkırmızılılar bu seferki karşılaşmada şampiyonluğu korumak için değil, ancak birinci devrenin sonuncusu olmamak için çalışacaklardır.

Acaba bu çalışmalarında muvaffak olabilecekler mi? Doğrusu bütün ihtimalleri hesaplamamıza rağmen bir hüküm vermeyi hattâ bir tahmin yapmayı güç bir iş buluyoruz. Evelâ evelki gün de yazdığımız gibi Galatasaray bu maç için iyi bir vaziyette değildir. Mektepli futbolcular meselesi takımın varlığı üzerinde bir hayli tesir etmiştir. Bu itibarla Galatasaray takımının, takım ve oyun itibarile bugün rakibine yaklaşamıyacak bir vaziyette bulunduğu bir hakikattir. Bu takdirde bütün mesele, Galatasaraylılık ateşinin -bir çok maçlarda olduğu gibi- bugün de takımın bariz boşluklarını doldurmıya kifayet edip etmiyeceği davasına dayanmaktadır. Galatasaraylıların iddiası, edeceği yolundadır. Galatasaraylıları en zaif zamanlarında bile galip getiren bu ruhu ve ateşi yakından tanıdığımız için her şeye rağmen bu maçın gene çok hararetli ve sıkı olacağına kani bulunuyoruz. Bununla beraber netice üzerinde bir fikir yürütmemeyi de iki tarafın hâleti ruhiyesine müessir olabilmesi ihtimalile, tercih ediyoruz. Fenerbahçe takımında merkez muavinliğin Fikret tarafından yapılacağına dair kuvvetli ihtimaller vardır. Bu takımda başka bariz bir değişmiye imkân verilmiyor.

Galatasaray takımına gelince, duyduğumuza göre bugünkü kadrosu bundan evelki kadrolarından büsbütün başka türlü olmıyacaktır. Takım mümkün mertebe tecrübeli ve dayanıklı uzuvlardan mürekkep olacak, kalede Avni, müdafaada Bürhanla Asım, hücum hattının merkezinde Mehmet Salim, sağ açıkta da Kemal Şefik oynıyacaktır.

Süleymaniye - Vefa

Kadıköy sahasında da Süleymaniye ile Vefa karşılaşacaklardır ki, şampiyona vaziyeti üzerinde bu maç Galatasaray — Fener maçından da ehemmiyetli sayılabilir.

Bu iki takım da birinci devredeki son maçlarını yapmaktadırlar. İkisinin de puvanları sekizer tanedir. Mağlûp olan takım birinci devreyi Galatasaray vaziyetinde bitirecek ve iki takım ancak berabere kaldıkları takdirde birer puvan farkla sonunculuktan kurtulmuş olacaklardır.

* * *

Mekteplıler arasında koşu

Galatasaray lisesi talebe teşekkülleri spor şubesi mektepli gençlik arasında bir anlaşma ve sevişme fırsatı yaratmış olmak için mekteplerinde bir koşu tertip etmişlerdir.. Davet edilen bütün mekteplerden ancak Hayriye, Kadıköy liseleriyle Alman mektebi icabet etmişlerdir.

Müsabaka dörder kişilik takımlar arasında 3600 metre üzerinde yapılmış, ve heyecanlı bir alâka ile takip olunmuştur.

Gençlerin memleketimizde sık sık tekrar edilmiyen bu takım koşularında gösterdikleri muvaffakıyet yüz ağartacak, yarın hakkında ümitler verecek kadar kıymetlidir.

Umumî tasnifte Galatasaray lisesi takımı birinci gelmiştir. Atletlerin aldıkları neticeler şunlardır: Birinci Cemal (Galatasaray), ikinci Suat (Alman mek.), üçüncü Feridun (Hayriye), dördüncü Talât (Galatasaray), beşinci Haldun (Galatasaray).

Güreş ve Boks

İSTANBUL, 8 (A.A.) — Güreş ve boks heyetinden tebliğ edilmiştir:

10-2-933 cuma günü Vefa-Kumkapı İdman yurdu salonunda boks teşvik müsabakaları yapılacaktır:

1 — Müsabakaya ancak mıntakaca müseccel boksörler iştirak edebileceklerinden klüpler, boksörlerin isim ve baba'arının ismile mıntaka sicili numaralarını muhtevi birer liste vermeleri lâzımdır.

2 — Tartı 12 den 13 e kadardır.

3 — Müsabaka tam saat 13 te başlıyacaktır.

4 — Tartı zamanına yetişemiyenler müsabakaya giremezler.

İSTANBUL, 8 (A.A.) — Futbol heyetinden tebliğ edilmiştir:

10-2-933 Cuma günü yapılacak lig maçları:

Taksim Stadında

Galatasaray — Fenerbahçe birinci takımları saat 11,30 hakem Emin Bey, Hilâl — Anadolu İkinci küme saat 13,15 hakem Necmi Bey Galatasaray — Fenerbahçe birinci takımları saat 15 hkem Hamdi Emin Bey.

Fenerbahçe Stadında

Süleymaniye — Vefa — Kumkapı birinci takımları saat 11,30 hakem İzzet Bey Eyüp — Beylerbeyi ikinci küme saat 13,15 hakem Arif Bey, Süleymaniye — Vefa — Kumkapı birinci takımları saat 15 hakem Sait B.

Gençler

Kasımpaşa — İstanbulspor saat 9 hakem Sait Bey, Beşiktaş — Vefa — Kumkapı saat 10 hakem Nuri Bey.

İSTANBUL, 8 (A.A.) — Voleybol heyetinden tebliğ edilmiştir:

10-2-933 cuma günü Galatasaray lokalinde yapılacak liğ maçları:

Hilâl — İstanbulspor saat 5 hakem Basri Bey, Kasımpaşa — Galatasaray saat 5,30 hakem Rıdvan Bey, Süleymaniye — Eyüp saat 6 hakem Sami Bey.

Müsabakalar neticesinde verilecek puanlar

Galip 3

3 derecede mağlûp 2

2 derecede mağlûp 1 puan alacaklardır.

Klüplerimizin nazari dikkatlerine arzeyleriz.

Altınorduya davet

Altınordu kulübünden:

Altınordu'nun hayatile alâkadar mühim meseleler müzakere edileceğinden 10—2—933 cuma günü saat iki de bilûmum mukayyet âzanın teşriflerile kıymettar mütalealarından idare heyetini müstefit eylemeleri rica olunur.

Bu sene

Yapılacak altetizm temasları

Atletizm federasyonu reisi Bürhanettin Bey muhtelif meseleler üzerinde beyanatta bulunmuştur. Bu beyanata nazaran beş senelik bir pist inşaatı proğramı hazırlanmaktadır. Türk ve ecnebi ne kadar atlet varsa sicilleri yapılarak lisansları verilecek ve klüp değiştirmeler de yalnız senede muayyen bir aya inhisar ettirilecektir.

Yakında bir antrenör muavini getirtilecektir. Bazı mıntakalarda beynelmilel temaslar yapılacaktır. Bu cümleden olarak Çekoslovak millî takımından bir grup temmuz içinde memleketimize gelecektir.

Yunan atletlerinin getirtilmesi için de muhabere yapılmaktadır.

Çekoslovaklar da bizi haziranda büyük şenlik münasebetile Prağa çağırmışlardır.Buraya en hazırlanmış bir kaç atlet gönderilecektir. Antrenör Abraham Efendi kış sonunda Anadoluda iki buçuk aylık bir talim seyahati yapacaktır.

935 senesinde Balkan oyunları İstanbulda yapılacaktır. Beşiktaş sahasında 400 metrelik bir pist yaptırılacaktır. Bunlardan başka dairülfünun meydanile Fatih camii avlusunda da birer talim pisti yapılması için mıntaka ile mutabık kalınmıştır. Ankarada 400 metrelik bir pist yaptırılacaktır. İzmirdeki pist te ıslah edilecektir.

Çorap makinaları ve teferruatı satışı

Istanbul Asliye Mahkemesi Birinci Ticaret Dairesinden:

Merhun olup rehni ticari ahkamına tevfikan mahkemece satılması mukarrer 47 adet yuvarlak otomatik çorap makinası ve 8 adet yuvarlak otomatik çorap lâstik maknası ve 119 adet aleminyum ele trikle teshin olunur kalıp ve 2 adet 24 lü ve 2 adet 12 li ve 1 adet 18 li bobinuvar yani sargı makinası ve 1 adet 8 li bü üm makinası ve 6 adet romayöz yani burun dikme makinasının açık artırması 13-2-1933 tarihine müsadif Pazartesi günü saat 10 da yapılacaktır Almak isteyenlerin mezkûr gün ve saatte Sultanhamamında 53 numerolu çorap fabrikasında hazır bulunmaları ilân olunur.

3üncü Kolordu Satınalma Komisyonu ilânları

Yerli fabrikalar mamulâtından 160 bin metre çamaşırlık bez kapalı zarfla münakasaya konmuştur. ihalesi 26 - Şubat - 933 tarihine müsadif Pazar günü saat 14 de yapılacaktır. Talip'erin şartname ve nümuneyi görmek üzere her gün Ankara'da M. M. V. SA. AL KOM. nuna müracaatları ve münakasaya iştirâk edeceklerin o gün ve saatinden evvel teklif ve teminat mektuplarını makbuz mukabilinde mezkûr komisyon Riyasetine vermeleri. (3013) (458)

Istanbul birinci Ticaret mahkemesinden:

Rkanati ve Şürekâsı efendilere terhin edilmiş olup mahkemece satılmasına karar verilmiş olan sekiz sandık Karahisar ve Izmir havalisi harman edilmiş eski mal afyonun 15-2-933 çarşamba günü saat 14 de Ticaret Borsasında satılması tensip kılınmış olduğundan talip olanların yevm ve saati mezkûrda Borsada hazır bulunmaları ve görmek isteyenlerinde Sirkecide Arasaylılar hanında Rekanati ve Şeriki efendiler deposuna her gün müracaat edebilecekleri ilân olunur.

Zafiyeti umumiye, iştihasızlık ve kuvvetsizlik halâtında büyük faide ve tesiri görülen

Fosfatlı Şark Malt Hulâsası

Kullanınız Her eczanede satılır

UCUZ

UCUZ ALMAK ister misiniz?

ZARİF

Sultanhamamı'nda

BALCILAR

Mağazasına Koşunuz

Tasfiye münasebetile

Bilûmum Tuhafiye eşyası

% 50 noksanına

satılmaktadır.

Rakipsiz

istifade ediniz.

METİN

Satılık emlâk hisseleri

Fatih sulh 3 üncü hukuk hakimliğinden:

Mahallesi	Sokağı	Numarası eski	Numarası yeni	Cinsi	Miktarı	Tamamının kıymeti	Hissenin kıymeti
1: Elvan zade	Azaplar camii	9	11	mukaddema tahtında bir bap dükkânı müştemil müfrez iki hane elyevm müfrez üç hane	84 576	2291 lira	334,60
		9müker. 9 „	13 15				
2: Kapandakik Papas zade	Kapandakik	12	20	fevkında odaları müştemil dükkân "meyhane„	84 576	4124 „	252,00
3: „	Yavuz Er Sinan caddesi	Ayazma737 739	337	fevkında odayı müştemil iki cepheli arpacı dükkânı	252 1728	1536 „	135,00
4: Sarıgezçıkınkçı Kemalettin		5 müker. 3		arsa "çapı mucip„ tamamı	246,5	246,50	
						968,10	

Terekesine mahkemece vaz'iyet ve alâkadarlarının talebile tasfiyesine karar verilen Unkapanında Yeşiltulumbada Elvanzade mahallesinde Azaplar camiişerifi sokağında 13 numaralı hanede mukime iken vefat eden Zehra Hanımın âtide yazılı emlâk hisselerinin paraya çevrilmesine karar verilmiş ve bugünden itibaren açık arttırma suretile mevkii müzayedeye vazedilmiştir. Mezkûr emlâkin muhammen kıymetinin yüzde yetmiş beşini bulduğu taktirde otuz günlük birinci arttırmanın sonu bulunan 16-3-933 tarihine müsadif perşembe günü saat 15 de, mezkûr kıymeti bulmadığı taktirde tekrar ilân edilmeksizin on beş gün sonra ikinci arttırma sonu bulunan 2-4-933 tarihine müsadif pazar günü saat 15 her neye baliğ olursa ihalesi yapılacaktır. Tapudan celbolunan kayıtlarında emlâki mezkûre üzerinde aynı haklar yoktur. ilândan itibaren böyle bir hak iddia edenlerin yirmi gün zarfında evrakı müsbitelerile müracaatla kaydettirmeleri ve görmek istiyenlerin dahilinde sakin bulunanlardan, müzayede şartnamesini öğrenmek istiyenlerin 20-2-933 tarihinden itibaren mahkemede mevcut mezat kaimesine müracaatları; rüsumu tellaliye ve ihale pulu müşteriye ait olmak ve bedeli ihale akabinde derhal tesviye edilmek ve ihale tarihine kadar işlemiş belediye rüsumu, varidat icaresi ve bina vergisi müteveffiyeyeraci olmak şartlarile talip olanların yüzde yedi buçuk nisbetinde pey akçesi veyahut o kıymette millî bankaların teminat mektuplarile Fatih sulh üçüncü hukuk mahkemesinin 931-111 dosya numarasile müracaatları lüzumu ilân olunur. (6600)

Devlet Demiryolları ilânları

Idaremiz için pazarlıkla satın alınacak olan "432" kalem elektrik malzemesi, hırdavat, demir, cıvata, vantilâtörlü ocaklar, Manometre, Klingerit, zeytin yağı, lâmba şişesi, göz taşı, tuz ruhu, hamızı kiprit, alet ve edevat, Basküller, muşamba, linelium, Tranmisyon kayışı, Kumlu karton, 50 kalem lâburatuvar malzemesi, 69 kalem tıbbî alât ve malzeme, Sinek ve kalbur telleri, demir ve kurşun levhalar, dikiş iplikleri, Kömür küfesi, egeler, çini, adi ve kavisli ateş tuğlaları, Şeytan arabası, vesaire gibi muhtelifülcins malzemenin pazarlığı 15-2-933 tarihine müsadif çarşamba günü mağazada icra kılınacağından taliplerin yevmi mezkûrda saat 9 dan 11 e kadar isbatı vücut ederek tahriren fiat vermeleri, bu baptaki malzemenin müfredat listesi mağaza dahilinde asılmış olup nümune getirilmesi icap eden malzeme için pazarlık günü nümunelerinin beraber getirilmesi nümunesiz tekliflerin kabul edilmiyeceği ilân olunur. (591)

Idarece teraküm eden müstamel çembersiz saç variller bilmüzayede satılacaktır. Talip olanların 18. 2. 933 cumartesi günü saat 10 da teminat akçelerile Haydarpaşa mağazasında isbatı vücut etmeleri ilân olunur. (517)

Altıncı icra memurluğundan: Bir borçtan dolayı mahcuz ve paraya çevrilmesi mukarrer (10) adet balık ağı açık artırma suretile 15-2-933 tarihine müsadif çarşamba günü saat 16-18 e kadar Istanbul Balık pazarı peynirci Akif sokağında (14) No. lı dükkânda satılacağından talip olanların mahallinde hazır bulunacak memurine müracaatları ilân olunur. (6590)

Istanbul dördüncü icra memurluğundan: Bir alacağın temini için satılmasına karar verilen endam aynası, halı seccadeleri ve duvar saati açık artırma suretiyle 13-2-933 pazartesi saat 10 da Beyoglunda Istiklâl caddesinde Deva çıkmazında Sideridis apartımanı önünde satılacağından talip olanların yevmi mezkûrda mahallinde hazır bulunacak memuruna müracaatları ilân olunur. (6592)

Doktorlar

Doktor — Opera ör
Ahmet Asım
Doğum ve kadın hastalıkları birinci sınıf mütehassısı Muayene: 10 — 12 Ortaköy, Şifa yurdu, 15 — 18 Beyoğlu, İstiklâl caddesi No. 193 (Opera sineması karşısı)
Telefon: 41960 — 4,2221

Doktor
Balıkçıyan
Muayenehanesi: Beyoğlu Mektep Sokak No. 17
Telefon: 3626 Beyoğlu

Doktor
Cevat N. Zekâi
Sinir mütehassısı
Cuma ve pazardan maada günlerde saat 3 ten 6 ya kadar hasta kabul olunur. Muayenehanesini Babıâli karşısında Ankara caddesi No. 47 ye tevsian naklet-miştir. Telefon muayene: 23469
İkametgâh: 60740

Operatör - Üroloğ doktor
Mehmet Ali
İdrar yolları hastalıkları mütehassısı Eminönü (Sabık Karakaş) hanına nakletmiştir. Cumadan maada her gün hastalarını kabul ve tedavi eder

Doktor
Hafız Cemal
Dahili hastalıklar mütehassısı
Divanyolu No. 118 Telefon: 222398

Göz hekimi doktor
Süleyman Şükrü
Birinci sınıf mütehassıs
Babıâli (Ankara Caddesi Numara 60)

Diş doktoru
Mustafa Zeki
Muayenehane: Üsküdar Atlamataşı No. 53

Diş tabibi
Zeki Nuri
Her gün hasta kabul edilir. Her nevi diş rahatsızlığı tedavi olunur. Muayenehane: Üsküdar Ahçıbaşı Mektep sokak No. 50

Ankara'nın en büyük Kitap, gazete ve Kırtasiye mağazası

AKBA

Kitap evi ve kırtasiyecilik
Anafartalar caddesi
Telefon: 337

Her lisanda gazete mecmua ve kitap

Her nevi kırtasiye eşyası ve mektep levazımı

Her türlü Fotoğraf levazımı - makineler ve amatör işleri

Etem Pertev ıtrıyatı

Kütahya çinileri

Zayiler

Mühürümü zayi ettim. Mezkûr mühürle şimdiye kadar kimseye borcum olmadığı gibi yenisini yaptıracağımdan bu eski mühürün hükmü olmıyacağını ilân ederim. (6582)

Merhum Bekir Nizamı paşa
Haremi Binnaz

§ Ortaköy Şehir yatı mektebinden aldığım tasdiknamemi kaybettim. Yenisini çıkaracağımdan eskisinin hükmü yoktur.
928-929 mezunlarından
Osman Sabahattin 6591)

§ Beyoğlu mal müdürlüğünden 5218 No. lu cüzdan ile almakta olduğum tekaüt maaşıma ait senedi resmiyi zayi eylediğimden ve yenisini çıkaracağım cihetle eskisinin hükmü olmadığı ilân olunur. (6601)

Ibrahim

Üçüncü icra memurluğundan: Mahcuz ve satılması mukarrer bir adet kasanın birinci açık artırması Sirkecide Köprülü hanın kapısında 12-2-933 saat 9-10 a kadar icra edileceğinden talip olanların yevm ve mahalli mezkûrda memuruna müracaatları ilân olunur (6586)

Bu nekadar çirkinlik!

Teni, herkesin hayretle taktir ettiği tazelik ve güzelliğe bugün artık malik değildir. Dünkü düşünceler ve geceki uykusuzluk o güzel çehrede şayanı dikkat izler bırakmıştır. Hiç bir zarar iras etmeden size sıhhat ve hayat verici bir uyku bahşeden ve bu suretle güzelliğinizin sadık bir bekçisi olan ADALİN tabletlerini niçin kullanmayorsunuz?
ADALİN tabletleri kullanırsanız sabahleyin taze, canlı, neş'eli gül renkli olarak kalkarsınız!

Adalin tabletleri.

BAYER

ECZANELERDEN REÇETE İLE ALINABİLİR

Deniz Levazım Satınalma Komisyonundan:

2500 Ton Kazan Mayii Mahruku: Kapalı zarf: 18 Şubat-933 Cumartesi günü saat 14 te.

35 Ton Benzin : Kapalı zarf: 18 - Şubat - 933 Cumartesi günü saat 15,5 da.

Deniz kuvvetleri ihtiyacı için yukarıda mikdarları yazılı Mazot ve Benzinin münakasaları icra edileceğinden takassız olarak itaya talip olanların teminatı muvakkate makbuzlarile birlikte hizalarında muharrer gün ve saatlerde Kasımpaşa'da Deniz Levazım Satınalma Komisyonnna müracaatları. (344)

Posta T. T. Levazım Müdürlüğünden:

1 — Posta sevkiyatında kullanılmak üzere muhtelif eb'atta "9575„ adet bez posta çantası kapalı zarf usulile münakasaya vazedilmiştir.

2 — Mezkûr çantaların "15 Şubat 933„ tarihinde ihalesi icra edileceğinden talip olanların şartnamedeki tarifat dahilinde ihzar edecekleri teklifname ve teminatlarını ihtiva edecek zarfları tevdi için mezkûr tarihe müsadif çarşamba günü saat 14 te Yenipostanede mübayaat komisyonuna müracaatları. (341)

SEYRİSEFAİN

Merkezi idaresi Galata köprübaşı B2623
Su e A, Sirkeci Mühürdar zade Han 22640

idare Muhasebesine müsabaka ile iki memur alınacaktır. Müsabaka 12-2-933 tarihinde yapılacaktır. Arzu edenler şeraiti öğrenmek üzere Muhasebe Müdür Muavinliğine müracaatları. (551)

Alemdar Z. Mehmet
VAPURU
Bülent

Vapuru 12 Şubat **Pazar** günü Zonguldak, inebolu, Ayancık, Samsun, Ordu, Giresun, Trabzon, Sürmene ve Rizeye azimet ve avdette ayni iskelelerle Vakfıkebir, Görele ve Ünye'ye uğrayarak avdet edecektir. Acentesi Alâiye Han No. 1 Tel. 21037

PERTEV

VE PS Kİ

MÜSTAHZARATI FABRİKASI

İLK TÜRK MEVADDI TIBBİYE VE ITRİYAT FABRİKASI

BAŞLICA MÜSTAHZARATI:

Krem Pertev — Dudak boyaları
Briyantin Pertev — Kolonyalar
Tuvalet Podraları — Esanslar V. S. V. etc.

Ecnebi Markalarından Çok Daha Ucuz Nefasette Pek Daha Mükemmeldir.

Istanbul yedinci icra memurluğundan: Bir borçtan dolayı mahcuz ve paraya çevrilmesi mukarrer Hırdavat eşyası 14-2-933 Salı günü saat 11-13 de Istanbul Alacahamam 49 No. da Hırdavatçı Yasef Danon efendinin mağazasında memuru huzurunda paraya çevrileceği ilân olunur. (6596)

Istanbul yedinci icra memurluğundan; Bir borçtan dolayı mahcuz ve paraya çevrilmesi mukarrer Konsol, Ayna, Karyola, Masa ve saire eşyayı beytine 12-2-933 tarihine müsadif Pazar günü saat 10 dan itibaren Tünel civarında Şah değirmen sokağında 5 No. lu Haci Sayit apartımanı ittisalinde apartımanın 3 cü katında açık artırma suretile satılacağı ilân olunur. (6595)