Millet meclisinde dün
Yeni meb'usun intihap mazbatası ve ölen meb'uslar hakkındaki teskere okundu

VAKIT

Bugünkü sayımızda
Eğlenceli yazılar, sinema, çocuk ve memleket sayıfaları

16ıncı Yıl * Sayı: 5440 | *Tahrir Telefonu: 24379* | Perşembe, 2 MART - (3 üncü ay) - 1933 | *İdare Telefonu: 24370* | Sayısı 5 Kuruş

Almanyada kan, ateş ve şiddet!

Kaçaklara ait Atinadan Vakıt'a gelen mektup ve resimler

İnkılâp gençliği göründü

"Wagon - Lit,, büroları önünde ki talebe nümayişleri, kimbilir kaç inkılâpçının yüreğindeki külleri üfleyip dağıtmıştır. Gençlik yalnız inkılâbın bekçisi değildir. İnkılâbı yapan nesil, gönlünün ve enerjisinin tazeliğini kaybetmemek için bir (Abı-Hayat) çeşmesi gibi ikide bir gençliğe baş vurmak ıstırarındadır; ve bunun için gençlik (Abı-Hayat) çeşmesi gibi daima coşkun akmalıdır, ki onun suyundan içen kafileler (Ebedî şebabet) sırrına ererler. Bunsuz inkılâpçılık olamaz ve bunsuz inkılâp yürüyemez.

Bazı kimseler, bu son hadisede, haklıyı haksızı araştırmak meylini gösteriyor. İnkılâp matbuatı, kendi neşriyatında bu tarz mülâhazalara aslâ yer vermemelidir. Gençlik, bu meselede, kayıtsız, şartsız haklıdır. Çünkü inkılâbın dinmeyen hızını gösteriyor.

Türk milleti, bundan on iki yıl evvel, yekpâre bir vücut haline girip, sayısız düşmanlara karşı çıplak ve kanlı göğsünü gererek niçin harbetti ise, İstanbul Darülfünun gençliği de Beyoğlundaki ecnebî şirketin bürolarını onun için taşladı. Yani kapitülasion devrinden kalmış bir zihniyetin hortlar gibi olduğu bir noktaya hücum etti. Kapitülasionlu Türkiye'nin ayıbını ve cefasını hiç şüphesiz, bizim gibi çekmemiş olan, bu gençlerin yüreğinde nasıl asil bir hassasiyettir ki, onlara bir frenk tarafından, bir frenk müessesesinde hakarete uğramış bir Türk memurunun davasını bu kadar ateşle müdafaaya sevkediyor! Karadağ, Düa-tepe diplerindeki şehit yığınları! Mezarlarınız da rahat uyuyunuz — Beyhude yere ölmediniz!.

YAKUP Kadri

(Devamı 2 inci sayıfamızda)

Rayştag 60 yerden tutuşturularak yakıldı!

Yeni kanuna göre yangın çıkaranlar ya müebbet küreğe, yahut idama mahkûm olacak..

Şimdiye kadar 2000 kişi tevkif edildi

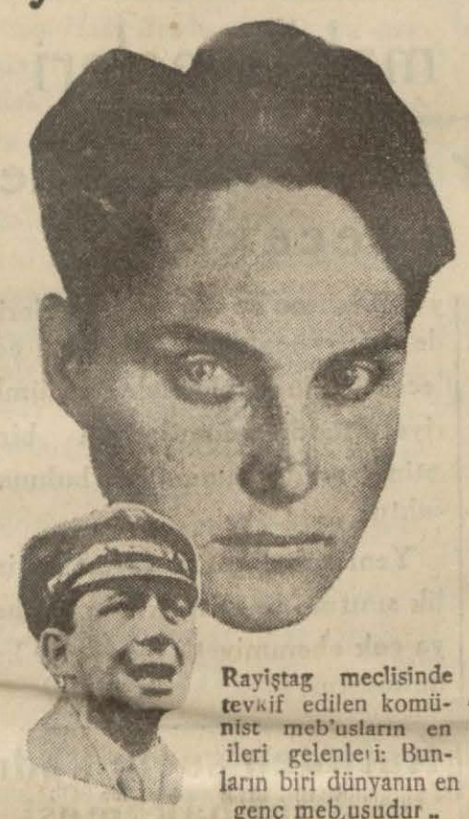

Rayiştag meclisinde tevkif edilen komünist meb'usların en ileri gelenleri: Bunların biri dünyanın en genç meb,usudur..

Rayiştag yangını ve yeni intihap

Almanyada Rayiştağ meclisi binası nın yanması efkârı umumiyede hayretle karışık bir dehşet husule getirdi. Çünkü bu yangın Avrupanın ortasından yeni başlıyan büyük bir felâketin başlangıcı gibi göründü. Nitekim ('Berlin) haberleri de bunu teyit ediyor. Yalnız buhaberler biribirine zıt iki iddia içinde karışıyor.

Bir taraftan Hitler hükûmeti ve taraftarları yangının mes'uliyetini Alman komünistlerine isnat ediyor. Komünistlerin umumî bir ihtilâl programına işaret olmak üzere bu yangının hazırlanmış bir suikast olduğu iddia olunuyor.

Diğer taraftan komünistler bilâkis mes'uliyeti hükûmet partisine atfediyor. Birtakım tahrikçiler vasıtasile böyle bir yangın çıkarılacak ve mesuliyetini komünistlere yükletilerek bu fırka mensuplarının ezilmesine vesile yapıldığı söyleniyor.

Şimdiki halde bu iki iddiadan hangisinin daha doğru olduğunu ispat edecek elde delil yoktur. Yalnız Rayiştag binası yandıktan, komünistlerin reisleri tevkif olunduktan, nihayet komünist gaezteleri kapatıldıktan sonra hâdise kapanmış ve Almanyada nispeten sükûn avdet etmiş görünüyor.

İptida yangın haberi gelince (5) Martta yapılacak olan Rayiştag intihabatının artık geri kalması ihtimali hatıra gelmişti. Fakat sonradan gelen malûmat bu tehirin

(Alt tarafı 10 uncu sayıfamızda)

Yanan Rayştag meclisinden bir görünüş

(Devamı 10 uncu sayfada)

Başvekilimizin dilimize dair mühim beyanatı

[2 inci sayıfamızda]

Dün Atina muhabirimizden tayyare ile aldığımız resimler ve haberler

Matmazel Şor "ölürüm de ondan ayrılmam„ diyor

Dün gece Atinâdan tayyare ile âldığımız resim:
Ortada Matmazel Şor sağda M. Papas solda onları bulan gazeteci

Asıl mesele: Rumlar bir yahudi ile evlenemezler!

Dün akşam tayyre ile Atinadan aldığımız mektup

Atina, 28 (Hususî — Bugün Matmazel Şor ailesine bir mektup ve iki telgraf göndermiştir. Bunlar gönderildikten sonra Matmazel Şor bu gece yarısı M. Yani ismnde mütekait bir Yunan zabiti ile mükâlemeye davet olunmuştur. Bu zat Matmazelin babası tarafından geldiğini haber vermektedir.

Matmazel Şor dostlarından birine aynen şunları söylemiştir:

— Ben kararımı verdim. Neye mal olursa olsun ve bana ne teklif ederlerse etsinler, bir daha İstanbula dönmiyeceğim. Eğer beni Yorgosumu (yani Papası) terketmiye mecbur ederlerse intihar ederim.

M. Papas bir kaç güne kadar Fransız karısından ayrılmış olacak ve talâkı imzalıyacaktır.

Matmazel Şor'un dün gece Atinadan Vakıt'a gelen resmi

Gazetecinin oyunu

"Atineika Nea,, gazetesi muharririnin Matmazel Şorla M. Papası nasıl bulduğu hakkında şu tafsilât

(Devamı sekizinci sahifamızda)

Dünyanın öteki ucundaki insanlar

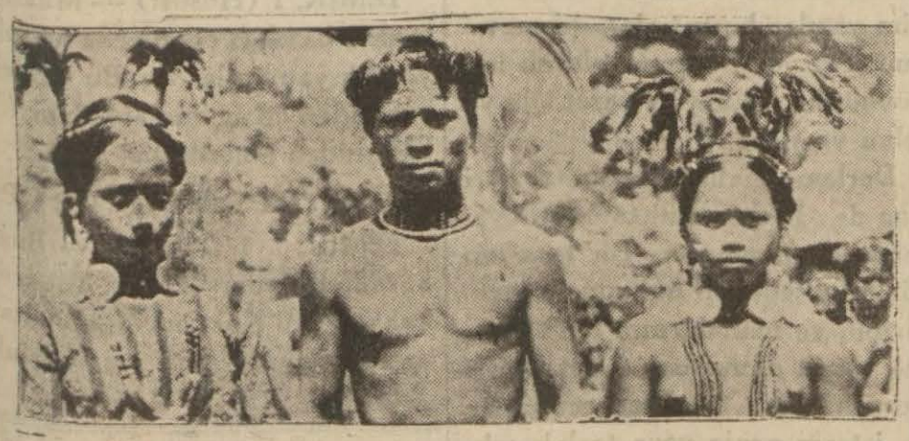

Afrika ve cenubî Amerikada Bahrımuhitin ortasındaki tenha ıssız adalarda yaşıyan insanların garip âdetleri, yaşayış tarzları, kadın, erkek, çocuk hakkındaki akıl almıyacak nizam arı.

* * *

Cumartesi günü bu çok cazip seyahat hikâyelerini VAKIT'da okuyacaksınız

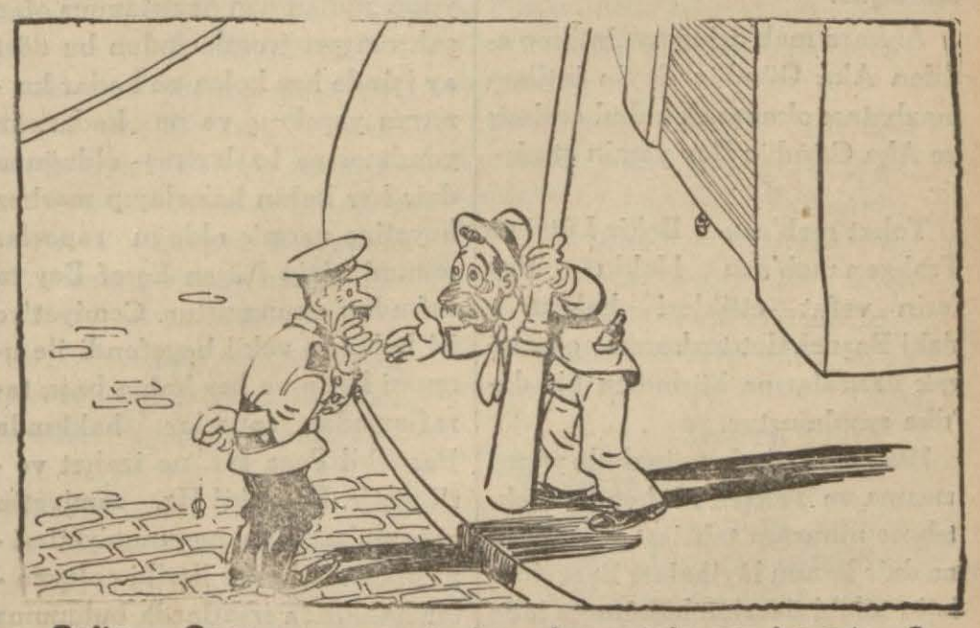

Polis — Gece yarısı senin burada ne işin var be adam?
Sarhoş — Nene lâzım, ben sana soruyor muyum..

inkılâp gençliği göründü

(Başmakaleden devam)

Mütecasir şirket müdürü vakayı tevil için şimdiden söze başla - mış. Bu adam her kim ise, nafile zahmete girmesin. Zira, kabaha - ti bu derece büyük bir cezaya müs tahak değilse bile, biz, onu, sair Avrupalı şirket müdürlerinin bu memlekette şimdiye kadar işledik leri günahların kefaretini vermiş telâki edeceğiz.

Bu şirket müdürlerinden bir kıs mı hâlâ İstanbulda ve hâlâ vazife başındadır. Bunlardan biri, cihan harbinde Türklerin idaresinde ka lan şirketinin berbat bir hale gir - miş olduğunu ispat için işgal dev- rinde bir kitap neşretti ve sırtını İngiliz dreadnought'larına dayıya rak bütün İstanbul halkının yüzü- ne tükürmek cüretinde bulundu. Öbürü, idaresi altında ne kadar Türk memuru ve işçisi varsa hepsi ni birden sokağa atmıya kalkıştı.

Beyoğlu ve Galatanın bize bir müstemleke halkı nazariyle bak - maktan tamamiyle vazgeçtiğini hiç zannetmiyorum. Kimbilir kaç türlü belâdan arta kalmışLeventin unsuru tefessüh devresini, orada, hâlâ bitirmemiştir. Köprünün ö - bür ucundan itibaren sarhoş ne - fesi gibi kokan bir acaip havanın içine girildiği hissolunur. Avrupa dan Amerikadan gelen her yaban cı da ilk adımında kendini bu ha- vanın içinde bulur ve son adımına kadar onda kalır.

Türk inkılâpçısı borsayı İstan - bul tarafına almakla, bu havanın hiç değilse, millî ekonomyamız üzerindeki tesirlerinden kurtul - mak istedi. Fakat, Leventinlik Tür kün iktısadî mukadderatına za - man zaman el ve dil uzatmaktan aslâ geri kalmamıştır.

İstanbul gençliği, münevver in- kılâp gençliği, irticam pusu kur - duğu karanlık köşelere ka r, kozmopolit'liğin bu taştan cephesi ne karşı da daima hassas ve uya- nık durmak mecburiyetindedir. Her zaiflik ve felâket anımızda üstümüze yüklenip bizi yutmağa hazır bu iki sinsi kuvetin bütün istiklâl mücadelemiz esnasında el ele verip beraber yürüdüğü gö- rülür. Bu sefer de bir az öyle ol- madı mı? Bursadaki Arnavut Has sanla, Beyoğlundaki Monsieur Ga etan Jannone'in istemedikleri şey birdir: Türkçe...

Lâkin, artık, Türk gençliği gö-ründü; ve lâzım olduğu gibi, lâ- zım olduğu yerde...

YAKUP Kadri

B. M. Meclisinin dünkü yeni müzakereleri

ANKARA, 1 (A. A.) — Büyük Millet Meclisi bugün Reis Kâzım Paşa Hazretlerinin riyasetinde top lanmıştır.

Ankara meb'usluğuna intihap e- dilen Aka Gündüz Beyin intihap mazbatası okunarak kabul edilmiş ve Aka Gündüz Bey yemin etmiş- tir.

Tokat meb'usu Bekir Lûtfi ve Trabzon meb'usu Hakkı Bey lerin vefat ettikleri hakkın - daki Başvekâlet tezkeresi okuna- rak hâtıralarına hürmeten bir da- kika susulmuştur.

1932 bütçesinde münakale yapıl masına ve Yüksek Mühendis mek- tebine munzam tahsisat verilmesi- ne dair kanun lâyihaları Başvekâ- letin talebi üzerine hükûmete iade edilmiştir.

Pazartesi toplanacaktır.

SON-HABERLER

VAKIT'ın Hususî Telgrafları

Paramız

Millî paramızı ko- ruma kararnamesi

ANKARA, 1 (Hususî) — Türk parasının kıymetini koruma hakkında şimdiye kadar neşredi- len kararnamelerin birleştirilmesi suretile hazırlanarak Vekiller He- yetince kabul edilen kararname ve eski, yeni kambiyo ihtiyaç liste- rinin birleştirilmiş şekilleri yarınki (bugünkü) resmî gazetede neşre- dilecektir.

Yeni kazanç vergisi

ANKARA, 1 (Hususî) — Yeni kazanç vergisi kanunu lâyi- hasının müzakeresine, cumartesi günü Büyük Millet Meclisinde baş lanacaktır.

Tütün mübayaası

ANKARA, 1 (Hususî) — İnhisar idaresi İzmirin bazı kaza- larında tütün almağa karar ver- miştir.

Taksitle millî emlâk alanlar

ANKARA, 1 (Hususî) — Taksitle millî emlâk almış olanlar- dan yarısını marta kadar ödemiş bulunanların taksitlerinin tecili kararlaştırılmıştır.

İzmir meclisinde

İZMİR, (Hususî) — İzmir Umu- mî Meclisi bugünkü toplantısında inşa edilecek hapishane binası için 30 bin lira tahsisat kabul etti.

Nafıa işleri için bütçeye fazla tahsisat konulması kabul edildi ve Saat suyunun İzmire kadar geti- rilmesi için tahsisat ayrıldı.

933 yılı bütçesinde

Meclise verilen bütçede gösterilen varidat yekûnleri ne kadar ?

ANKARA, 1 (Hususî) — 933 bütçesinin masraf kısımlarını bildirmiştim. Bütçede gösterilen varidat fasıllarını da bildiriyorum:

Arazi vergisi: geçen seneye na- zaran 300 bin lira fazlasile 4 mil- yon 800 bin lira, Bina vergisi: 250 bin lira fazlasile 4 milyon 400 bin, gümrük varidatı: 6 milyon 750 bin lira fazlasile 45 milyon 250 bin. hayvan vergisi: geçen seneye naza an 500 bin lira noksanile 11 mil- yon 250 bin lira, kazanç vergisi: geçen seneye nazaran 200 bin lira noksanile 12 milyon lira, posta, tel graf varidatı: 127 bin lira noksa- nile 5 milyon 23 bin lira, buhran vergisi: 1 milyon lira noksanile 9 milyon lira, müvazene vergisi: 1 milyon lira noksanile 13 milyon liradır.

Yeni istınaf mahkemeleri

Yeni mahkemeler on vilâyetimizde teşekkül edecektir

ANKARA, 1 (Hususî) — Hâkimler kanunu lâyihası son şek lini almaktadır. Yeni lâyihaya gö- re, hâkim olmak için hâkimlerin hâkimlik teminatı ancak altı sene tecrübeden sonra başlıyacaktır. Stajiyerlerin, hâkim namzetlerinin bu müddet içinde hâkimlik temi- natı olmıyacaktır.

Edirne, İzmir, İstanbul, Diyar- bekir, Adana, Ankara, Sıvas, Kon- ya, Erzurum ve Bursa vilâyetlerin de istinaf mahkemeleri teşkil edi- lecektir. Bu mahkemelerde Cümhu riyet Müddeiumumîlerinin birer istinaf müddeiumumîleri buluna- caktır.

Yeni hukuk mezunlarını hâkim- lik sınıfına bağlamak için lâyiha- ya çok ehemmiyetli maddeler ko- nulmuştur.

Gene iskânda sui istimal

İZMİR, 1 (Hususî) — İzmir is- kân işlerinde yeni bir sui istimal meydana çıkarıldı. Hâsıl olan zan- na göre, kâtip Tevfik Bey sahte mühürler, imzalar kullanarak sah- te tasarruf vesikaları vermiştir. Tahkikat yapılıyor.

Katilden suçlu kadı- nın muhakemesi

İZMİR, 1 (Hususî) — Kuşada- sında Rıza isminde birisini katlet- mekten suçlu Müşerref Hanımın muhakemesine yarın (bugün) de- vam olunacaktır. Mahmut Esat Bey suçlunun vekili olarak mah- kemede bulunacaktır.

Başvekilimizin dünkü mühim beyanatı

"Devletin bütün teşkilâtı cemiyete yardım etmek hevesinde ve vazifesindedir.,,

ANKARA, 1 (A.A.) — Türk dili tetkik cemiyeti umumî kâtipliğinden:

Türk dili tetkik cemiyeti umu- mî merkez heyeti bugün cemiyet merkezini şereflendiren Başvekil İsmet Paşa Hz.nin yüksek reislik- leri altında maarif vekili Reşit Galip Bey de hazır olduğu halde toplanmıştır.

Cemiyetin altı çalışma kolunun evelce ikinci kurultaya kadar iki yıllık zaman için hazırlanmış olan çalışma proğramlarından bu dört ay içinde her kolca ne kadar kıs - mının yapılmış ve ne kadarının yapılmasına başlanmış olduğuna dair her kolun hazırlayıp merkez heyetine vermiş olduğu raporlar umumî kâtip Rüşen Eşref Bey ta rafından okunmuştur. Cemiyet re isi bulunan vekil beyefendi ile u- mumî kâtip ve her kolun başı, ta- raflarından raporlar hakkında Başvekil Paşa Hz. ne izahat ve - rilmiştir. Başvekil Hz. cemiyetin çalışmalarından memnuniyetleri - ni bildirmişler ve ileriki çalışma - lar hakkında irşatlarda bulunmuş lardır.

Başvekil Hz. cemiyet merkezi- ni dolaşarak her çalışma kolunu ziyaret etmişler ve yeni gelmiş o- lan bazı derleme fişlerini de göz den geçirmişlerdir.

Başvekilimizin beyanatı

ANKARA, 1 (A.A.) — Başvekil İsmet Paşa Hz. bugün Türk dili tetkik cemiyetini ziya - retlerinde şu beyanatta bulunmuş- lardır:

"— Türk dili tetkik cemiyeti - nin yapısındaki sağlamlık bence bütün milletin alâkasını uyandı - rarak bütün milletin yardımıyla bu çetin işi başarmağa çalışmasın dan geliyor. Bu yüzden bakılınca en mühim bir netice elde edilmiş tir. Her yurtdaş dil işini seviyor. Türkçenin güzel ve ileri olmasına yardım etmek istiyor. Bu millî ihti yaca ve zevke merkez olmak, ve sile vermekle cemiyet övünbilir.

Devletin bütün teşkilâtı çalışma nın her istikametinde cemiyete yardım etmek hevesinde ve vazi- fesindedir. Bu gayretlerden az za manda çok iyi meyvalar alabili - riz. Fakat siyaset dili olarak, bü- tün halkın her gün kullandığı fi - kir dili olarak cemiyete bilhassa büyük muharrirler yardım edebi - lir. Gazetelerimizin büyük muhar rirleri haftada hiç olmazsa bir u- zunca yazılarını dil bakımından yeni arzulara uyacak üslûp ile yazmağa çalışırlarsa maksadımız çok kazanmış olur.

Uzun türkçe yazıların bir dil mev zuu üzerinde yazılması başkadır. Yani, başka maksat ve ihtiyaç i- çindir. Benim burada bahsetti - ğim yazılar hususî olan dil mev - zuu için değil umumî olarak her günkü ihtiyaç veya siyaset için ya zılan yazılardır.

Derleme mahsulü olan sözleri ben de herkes gibi tadına doya- mıyarak okuyorum Bir taraftan sözlerin hepsinin bulunması, sıra- larının ve manalarının kat'î ola - rak tespit olunması takip edile dursun, diğer taraftan cemiyetin — isterse proje veya taslak şek- linde olsun — bize mümkün oldu ğu kadar çok neşriyat yapmasın - dan kazanırız.

Cemiyet merkezindeki gördük - lerim cidî ve büyük bir işin ehem miyetine yaraşır bir dikkatle ta - kip olunduğunu göstermektedir.

Az zamanda elde edilen neti- celer iyidir. Çok ümit vericidir. Cemiyet azası emin olabilirler ki, Türk milliyetçileri kendilerinin her eserini sabırsızlıkla bekliyor- lar ve her birinden çok sevinecek- lerdir.,,

Paşa Hazretlerinin bu beyana - tı Hâkimiyeti Milliye'ye yapılmış tır.

Dostluk

M. Venizelos Türkiye- ye merbutiyetini ve dostluğunu tekrar ediyor

Atina, 1 (A.A) — M. Venize- los, intihabat dolayısile Sakız a - dasında söylemiş olduğu bir nu- tukta bilhassa Türkiye ile takip e- dilmekte olan yaklaşma ve dost - luk siyasetinden bahsetmiş ve bu siyasetin her iki memleket için faydalarını izah eylemiştir. M. Ve nizelos demiştir ki:

"Lozan muahedenamesi imza - sından sonra hezimetimizi kat'i surette kabul ve teslim etmemiz lâzım gelmekte olduğunu düşün - düm ve Türklere 6 asırdan beri devam etmiş olan mücadelemizi artık kat'iyyen nihayetlenmiş, ka- panmış telâkki etmek teklifinde bulundum. Gazi Mustafa Kemal Hazretlerile İsmet Paşa ve Tev - fik Rüştü Bey ve diğer Türk dev- let adamları Türk — Yunan uz - laşma siyasetini iki milletin men- faatlerine uygun en mükemmel si yaset olduğunu takdir ettiler.

"Türklerin bizimle dost olarak yaşamak arzularının samimî ol - duğuna ve bizim de bu hususta ki samimiyetimizin derecesini bil diklerine eminim. Biz, hiç bir şart ve hiç bir ihtirazî kaydi ileri sürmeksizin muslihane bir siya - set takip ediyoruz.,,

M. Venizelos, bundan sonra halka sulhun ve sulh halinin de- vamındaki faydalardan bahset - miştir.

Kayseride

İktısat vekilinin tetkikleri

KAYSERİ, 1 (A. A.) — İktısat Vekili Mahmut Celâl Bey bugün vilâyeti, belediyeyi, kolorduyu ve Halk Fırkasını ziyaret etmiştir.

Belediyede memleket iktısadi yatı ve ümran hakkında görüşmüş tür.

Vekil Bey âtiyen Kayserinin Türkiyenin en mamur şehirlerin- den birisi olacağını kuvvetle ümit ettiğini hasbihalleri esnasında söy lemiştir.

Vekil Bey vilâyette Ziraat Mü- düründen pancar zeriyatı hakkın- da malûmat almıştır. Belediye ta- rafından İktısat Vekilimiz şerefi- ne elli kişilik bir ziyafet verilmiş- tir. Ziyafette, Kayserinin halıcılı ğı hakkında Vekil Bey meb'uslar- mızdan ve tüccarlarımızdan iza- hat almışlardır.

Hem hatip, hem muallim olamaz

İZMİR, 1 (Hususî) — Muallim- lerden bazıları camilerde hatiplik, vâizlik yapıyorlarmış..Bu gibilerin vazifeden çıkarılmaları Maarif Ve kâletinden emredildi.

İzmirde bir cinayet

İZMİR, 1 (Hususî) — Bugün burada bir cinayet oldu. Tepecikte kahveci Ali Kokancı lâğabile tanı nan İstanbullu Arifi sarhoşlukla öldürdü.

İŞARETLER

Liselerdeki gençlik ve müsbet kültür

Maarif Vekâleti terbiye işlerimizin mühim, üzerinde çok düşünülmesi lâzım olan bir tarafına parmağını bastı:

Lise programları!

Bugünlerde lise hocaları, terbiyeciler mekteplerde toplu hoca grupları hep bu mesele ile meşgul. Vekâletin terbiyecilere sorduğu meselelerden biri var ki hepsinden daha ziyade alâkalandırdı. Vekâlet liselere dair sorduğu sualerden birinde şöyle diyor:

Bugünkü liselerin son sınıflarındaki edebiyat ve fen şubesi diye bir ayrılık yapmıya lüzum var mıdır? Daha evvel şunu söyliyeyim ki liselerde edebiyat şubeleri mutlaka şair ve edip yetiştirmeğe mahsus yerler değildir. Bir zamanlar, bir mektepte içtimaiyat dersi okutuyordum. Mektebin müdürü bir gün bana dedi ki:

"— Beyefendi siz bu içtimaiyat dersinde gençlere tabiî çatal bıçak falan tutmasını öğretiyorsunuz. Fakat, bizim çocuklar, dikkat ediyorum hiç te alafranga bir sofrada yemek yeme erkânına riayet etmiyorlar."

Tabiî Müdür Beye verdiğim cevap, vekâletin müfredat proğramını uzatmak oldu. Bu muhterem zat proğramı okuduktan sonra:

"— İlâhi beyefendi, dedi. Siz zene bizim bildiğimiz içtimaiyatı öğretin..

Bir kısım insanlar vardır ki, içtimaiyattan muaşeret âdabı manasını çıkardığı gibi Darülfünun Edebiyat Fakültesini de gazel, hikâye, roman, kaside yazılan bir yer sanırlar. Sanatkâr mutlaka mektebe muhtaç değildir. Fakat liselerin edebiyat şubeleri bizde mülkiye memuru, avukat, hâkim, felsefeci, edebiyat mütetebbü, tarih ve coğrafya mütehassısı yetiştirmek için mahreçtir. Hülâsa ilim ve münevver idare adamı ilk feyzini liseden alır.

Bizim liselerin edebiyat şubeleri ne sulardadır. Ve böyle bir şubeye i' yaç var mıdır? Fransada, Almanyada bu nevi tahsilin ayrılığı vardır. Fakat orada lâtince, yunanca okunur. Bizde vaktile arabî ve farisî yüzünden edebiyat şubeleri vücuda getirilmişti. Halbuki lâtince derslerimiz yoktur. Arabî ve farisî de ortadan kalkmış bulunuyor.

Buna mükabil edebiyat şubesi müspet ilim tedrisatında ve müspet kafayı teşkil hususunda proğramlar mucibince geri kalmıya mahkûmdur.

Halbuki biz, yeni idareci, yeni avukat, yeni hâkim, yeni felsefeci, yeni coğrafyacı, yeni tarihçide, hattâ yeni san'at adamında mutlak ve muhakkak her şeyden evel müspet bir kafa, müspet bir düşünce istiyeceğiz. Bunun aksini iddia etmek pek tuhaf olur.

Bundan on sene kadar eveldi. Bir mecliste kooperatif hakkında bir teklif yapılmıştı. Meclise reislik eden zat ilâhiyat tahsili görmüştü. Lâyihaya gözatınca:

"— Kooperatif aidiyeti cihetile Sıhhiye Encümenine havale edildi, dedi. Çünkü ancak (purgatif) i tanıyor ve bunun sıhhatle alâkadar olduğunu biliyordu..

Bir gün bir avukat bana hararetle şunları söyledi:

"— Monşer, Avrupadan memleketimize bir takım sabunlar geliyor. Bu sabunların içine Avrupalılar frengi mikroplarını sokuyorlar, bu suretle memlekette frengi artıyor.

Gerçi bunları söyliyen zatlar yüksek tahsil görmüş olmakla beraber lise tahsili yapmış zatlar değildi. Ve bugün liselerimizde böyle bir ilim seviyesi yoktur. Fakat bundan yüz bin kere üstündür. Ancak yarınki san'atkârdan, yarınki hukukçudan, yarınki mülkiye âmirinden, âliminden, kültür mütetebbiinden şaşmaz bir müspet kafa istiyeceğiz, çünkü bütün işlerin ve medenî görüşün temelini kuvvetli müspet düşünce teşkil edecektir. Bilhassa eski kültürden, hayalî ve geri bir âlimden, doğrudan doğruya hendeseli, müspet bir âlime geçerken eski kültürün bozduğu zekâya karşı kuvvetli bir müspetçilik terbiyesi yegâne panzehir olacaktır. Onun için kültürle meşgul olacak gençlerin liselerde kuvvetli bir ilim terbiyesi almaları, teknik işlerle meşgul olacakların kuvvetli bir kültür terbiyesi almaları zarurîdir.

Sadri Etem

Talebe

Bugün Halkevinde toplanacak

Millî Türk Talebe Birliğinin kongresi bugün Halkevinde yapılacaktır.

Yataklı Vagonlar Şirketi hâdisesine ait tahkikata dün devam edilmiştir.

Dün de bazı talebelerin ve şirket memurlarının ifadeleri alınmıştır.

Şirketin Beyoğlu şubesi müdürü Mösyö Cennone ile memurlardan Naci Beyin ifadeleri de tespit edilmiş bulunmaktadır.

Diğer taraftan da Cenone'nin memur Naci Beyle münakaşa sırasında Türklüğü tahkir ettiği şeklindeki haberin, gazetelere ne suretle geçtiği de araştırılmaktadır.

Yeni müdürler

Galata acentesi müdürü Talât Beyin Beyoğlu şubesi müdürlüğüne tayini üzerine münhal kalan Galata müdürlüğüne şirketin kıdemli memurlarından olan Semuh Yesari Bey tayin edilmiştir. Paristen şehrimize evelki gün gelmiş olan müfettişin şubelere yeni Türk müdürler tayin etmesi vaziyeti takdir ettiğini gösterir.

Türk-Yunan Turizm komitesi

Memleketimizle Yunanistan arasındaki turizm münasebatının inkişafını temin maksadile çalışmak üzere geçenlerde teşkil edilen Türk-Yunan turizm komitesi martın beşinci pazar günü Maksimde bir müsamere verecektir. Komiteye hâsılat temini için verilen bu müsamere çay ziyafetinde Türk ve Yunan artistlerinin iştirakile bir piyes te temsil edilecektir.

Balıkçı ile kavga

Dün Mısırçarşısı kapısında seyyar balıkçı Nikoli ile Manol birbirlerile kavga etmişlerdir. Kavga bir aralık çok kızışmış ve Manol Nikoliyi elinden, Nikoli de Manolü muhtelif yerlerinden yaralamıştır.

Manol Sendroj hastanesine yatırılmıştır.

Istanbul - Ankara

Sefere dün başlandı !

İstanbul ile Ankara arasında muntazam tayyare seferlerine dünden itibaren başlanılmıştır.

Tayyare ilk sefere Ankaradan başlamış, saat ona doğru Ankaradan kalkmış, on ikide Yeşilköy tayyare parkına inmiştir. Ayni Tayyare, Ankaradan getirdiği postayı bıraktıktan sonra saat 14 te Yeşilköyden Ankaraya gitmiş, İstanbul postasını da götürmüştür.

Kadınlar

Beynelmilel kongreye bizden gidecek Hanımlar

Beynelmilel Kadınlar Birliği kongresi 18 martta Marsilyada toplanacaktır. Kongreye Türk Kadın Birliği namına birlik ikinci reisi Lâmia Refik ve Seniha Rauf Hanımlar iştirak edeceklerdir. Murahhaslarımız, Türkiyede kadınlara verilen haklardan, kadınların muhtelif mesai sahalarında tekâmülünden bahsedecekler ve yakında siyasî hakkın da verileceğini bildireceklerdir.

Kongre bir hafta sürecek, kadınlığa ait meseleler görüşülecektir.

Murahhaslar kongreden sonra Nise giderek sulh lehinde bir miting yapacaklardır. Murahhaslarımız 6 mart pazartesi günü hareket edeceklerdir. Murahhaslarımız beynelmilel kongrenin 935 senesinde İstanbulda toplanmasını teklif edeceklerdir.

Aleyhindeki rüşvet iddiası sabit olmıyan polis

Galata merkezinde polis memuru sıfatile çalıştığı sırada Hidayet Hanım isminde bir kadından üç lira rüşvet almaktan suçlu Ali Rıza Efendinin muhakemesi dün İstanbul Ağırceza mahkemesinde bitmiştir.

Suç, sabit olmamış, Ali Rıza Efendi beraet etmiştir.

VAKIT
Gündelik, Siyasî Gazete
Istanbul Ankara Caddesi, VAKIT yurdu
Telefon Numaraları
Yazı işleri telefonu: 24379
İdare telefonu : 24370
Telgraf adresi: İstanbul — VAKIT
Posta kutusu No. 46
Abone bedelleri :

	Türkiye	Ecnebi
Senelik	1400 Kr.	2700 Kr.
6 aylık	750 „	1450 „
3 aylık	400 „	800 „
1 aylık	150 „	300 „

İlân ücretleri :

Resmî ilânların bir satırı	10 Kuruş
Ticarî ilânların bir satırı	12,5 Kuruş
Ticarî ilânların bir santimi	25 Kuruş

Küçük ilânlar :
Bir defası 30 iki defası 50 üç defası 65 dört defası 75 ve on defası 100 kuruştur. Üç aylık ilân verenlerin bir defası meccanendir. Dört satırı geçen ilânların fazla satırları beş kuruştan hesap edilir.

Balkanlar

Ticaret odası idare heyeti

Balkan Ticaret Odası İdare Heyeti dün Ticaret Odasında fevkalâde bir içtima yapmıştır. Bu içtimada odanın faaliyete geçebilmesi için oda teşkilâtının yapılmasına karar verilmiştir.

Dünkü içtimada Türk bürosu ile Bulgar bürosu teşkilâtı yapılmıştır.

Türk bürosu şefliğine Nemli Zade Nihat, Bulgar bürosu şefliğine de Mösyö Petrof tayin edilmiştir.

İdare Heyeti ayni zamanda Vakıf Hanımın üst katında üç odalı bir de büro tutmuştur.

Balkan Ticaret Odası cumartesi gününden itibaren bu büroya nakledecek çalışmağa başlıyacaktır.

Darüşşafakalılar

Mezunlar cemiyeti kuruluyor

Haber verildiğine göre Darüşşafaka mektebi mezunları aralarında bir cemiyet kurmağa karar vermişlerdir. Bu irfan yurdu altmış sene evel kurulmuş ve 1297 senesinde de ilk mezunlarını vermişti. Bir çok tanınmış vatandaş yetiştiren bu mektebin mezunları, hayatta rastgelebilecekleri müşkülleri daha iyi karşılıyabilmek için meşrutiyetin ilânı senesinde bir cemiyet kurmuşlardı. Bu cemiyet o vakit bir çırak mektebi açmış ve bu mektep çok müfit neticeler vermişti. Fakat beş sene kadar evel cemiyet dağılmıştır. Şimdiki teşebbüs bu cemiyeti ihya etmek ve bu suretle yardıma muhtaç azasını korumak hedefini istihtaf etmektedir.

Haber aldığımıza göre, cemiyet, hazırlanan nizamnameye göre millî kültür ve ülküyü yaymak için bir de mecmua neşredecektir. Bu mecmuaya yazmaları için şimdiden tanınmış muharrirlerin yardımları temin edilmiştir.

Muvaffakıyet temenni ediyoruz.

Mezunları davet

Müteşebbisler, bütün Darüşşafaka mezunlarından, yeniden kurulacak (Darüşşafakalılar Cemiyeti) nin 3.3.933 cuma günü Halkevinde aktedilecek olan ilk kongresine gelmelerini ehemmiyetle rica etmektedirler.

Bir çok mezunların adresleri malûm olmadığından bu ilân davetiye makamına kabul edilecektir.

15 Yıl evelki VAKIT

2 Mart 1917

— Aydına merbut Karapınar köyünde alış veriş için İzmirden giden iki kişinin evini dört kişi basmıştır. Ahiren ele geçen bu şakilerin dördü de mektep görmüş, setre ve pantalon giymiş, ellerine eldiven takmış kimseler olduğu anlaşılmıştır.

— Aydın istasyonu civarında yapılmakta olan dairei askeriye inşaatının ahiren hitam bulduğu bildirilmektedir.

— Dün 1334 senesi martının birine müsadif olduğu cihetle balıkhane merkez müdüriyetinde bermutat kurbanlar zepholunmuş ve etleri balıkçılardan mühtaç olanlara tevzi edilmiştir.

SOHBETLER

Görüşmek çarelerini bulsak ...

Türkiyenin, başta Yunanistan olduğu halde, Balkan komşularına karşı gösterdiği candan dostluk hissiyatı meydandadır; o kadar meydandadır, ki meselâ Bulgar hükûmeti ve Bulgar gazeteleri bu dostluktan memnuniyetle bahsediyorlar.

Daha son günlerde, M. Venizelos, Sakız adasında bir nutuk söyledi ve gene Türk-Yunan dostluğundan uzun uzadıya bahsetti.

Türk hükûmeti, Türk ricali, her fırsatta, bu dostluktan bahsediyorlar,ve bu dostluğun takviyesi çarelerini düşünüyorlar.

Fakat, bütün bu söylenen sözlere rağmen, arada sırada Balkanlarda, Türk düşmanlığını ateşliyen bazı komitacıların propaganda serpintileri bize kadar aksediyor.

Dişçi mektebindeki madalya hâdisesi, ne kadar tevile uğraşılsa, — komiteci faaliyetlerini bildiğimizden — içimizde bir ukte bırakır. Bulgaristandaki Türk düşmanı komitecilerle Bulgar hükûmetinin daha ciddî alâkadar olmaması, Bulgar matbuatının bu harekât ve propagandaları lâyıkı veçhile takbih etmemesi bizi üzer.

Üzüntümüzü kaydedip, Mösyö Venizelosun son beyanatına memnuniyetimizi ilâve ettikten sonra Türkiye ile Balkanlar arasındaki dostluğun kuvvetlenmesi hususunda hatırımıza gelen bir çareden bahsedeceğiz. ,

Gerek Bulgarlarla, gerek Yunanlılarla kankardeşi sayılırız. Âdetleri âdetlerimize, ırkları ırklarımıza aşağı yukarı uyar. Kapıkomşuyuz. Fakat bütün bu yakınlıklara rağmen, biribirlerimize yabancıyız. Şimdiye kadar, saray ve politika dalavereleri, bizi biribirlerimizden uzaklaştırmıştır. Komşu münevverler bizi ancak Fransız kanalından ve yazı ile tanırlar.

Fakat artık Türkiye ile Yunanistanın ve Bulgaristanın yalnız gazete sayıfaları ve nutuklarla temasa gelmeleri kâfi değildir. Daha yakından görüşmeler, sohbetler, kaynaşmalar lâzımdır.

Bu yakından görüşmeleri, tanışmaları temin edecek, bu kaynaşmayı hazırlıyacak teşkilât olmalıdır. Turizm teşkilâtı bu temasları ilerletmeğe çalışmalıdır. Siyasî dostluktan sonra, sıkı fıkı dostluk ta başlamalıdır. Fertlerden başlayıp, câmialaşmıya doğru hızlı adımlarla gidecek bir dostluğun doğması için büyük bir himmete de lüzum yoktur. Dediğimiz gibi, bu iki memleket vatandaşları ile ırktaşız. Biribirlerimize pek çabuk ısınacağımız muhakkaktır. Elverir, ki bu sıkı temas çareleri bulsun ve bizim onlara açtığımız ve Yunanlıların bize açtığı samimiyetle, Bulgarlar da bize kucak açsınlar.

Yeryüzünde candan bir dost kazanmak, yalnız fertler için değil, memleketler için de faydalıdır. Her halde Bulgar komşumuz bu faydayı pek iyi takdir eder zannederiz. Maahaza takdir etmek istemiyorsa, gene kendisi bilir. Bize göre hava hoş!

Selâmi Izzet

Beşiktaşta yangın

Beşiktaşta, Uzuncaova caddesinde mütekait binbaşı Hakkı Beyin mutasarrıf ve Selânikli Daniş Beyin müstecir bulunduğu 35 numaralı evden ateş çıkmışsa da derhal söndürülmüştür.

Muharriri : Celâl Nuri

İktibas, nakil, tercüme hakları mahfuzdur

Tarihe kavuşanlardan:

Hat, kalem traş, makta, bezir mürekkebi, kamış kalem, rıh, mühre

Eskiden adına sultanî veya sultaniye mektebi denilen bugünkü Galatasaray lisesine kaydedildim. Bir perşembe günü idi. İlk defa olarak yazı salonuna girdim. Hat muallimi hattat İzzet Efendi merhum, sınıfta:

— 3 numaralı Celâl Efendiyi arıyor! Efendi beni taltif ve teşvik etti. Besbelli büyüklerimden biri beni kendisine tavsiye etmiş olacak.

— Oğlum! dedi, beni utandırma.. Seni hüsnühat sahibi görmek isterim. Babadan, anadan hep memur zadesin. Büyüdüğünde sen de, sayei şahanede, memur olacaksın. Mektebi ikmal edince elbette seni bir kaleme çırağ buyuracaklar. Amirlerinin ilk işi: Oğlum, biraz yazı yaz! Bakalım, yazını görelim.. olacaktır.

Tüccar, esnaf olacak değilsin. Onlar ayıp şeyler. Evveli yazı, ahırı yazı... Sayei şahanede efendi olacaksın. Ancak yazısı olana efendi derler. Göreyim seni..

Kelimelerde belki üç, beş tehalüf olabilir. Lâkin İzzet Efendi merhumun söylediklerini, inan olsun, aynen naklediyorum.

Evet, evvel zamanda yazı büyük şeydi. İlim, irfan, iktidar, fazilet gibi, hüsnühat da, ayni derecede aranılan bir meziyetti. Bunun içindir ki eski münevverler daima iyi yazarlar. Hat, üslûp ve kitabet derecesinde ehemmiyetli addolunurdu.

— Sırrı Paşa! Ne büyük adam.. Alim, fazıl, müfessir, kâtip.. Hususile hattî! Neydi o inci gibi yazı... Kendisine mahsus bir hat..

Sülüs yazı, talik yazı, rık'a yazı, is ve bezir mürekkebi, mühre, kamış kalem, makta, kalemtraş, divit, rıh... Bunlar hep maziye intikal etti. On, on iki yaşındaki çocuklarımıza (Makta) dan, (Mühre) den bahsediniz. Ben o efendileri tanımam; diyecekler!

Ben uzun müddet karalama yazmış, mürekkep yalamıştım. Halâ kalem açmasını bilirim. Yazım (müslümanca yazıdan bahsediyorum) pek nefis değilse de okunaklıdır. Açık söyliyeyim: Ufakken yazı öğrenmek için hocalarımdan birkaç adet şamar da yemiştim. Tadı damağımda kaldı. Sülüsü unuttum. Lâkin az bir himmetle gene yazabilirim. Yazı.. rüya gibi geçti.

Yalnız bizde değil, Avrupa âleminde bile hat, hüsnühat, frenkçe tabirile calligraphie, birkaç zaman evvel güzel san'atların bir şubesiydi. En büyük Larousse ansiklopedisinde bu kelimeyi ararsanız mühim bir fasla tesadüf edersiniz. Avrupalılarda da, geçmiş asırlarda Hafız Osmanlar, Yakuti Mustasamî'ler çıkmış. Frenkçede de deha mertebesini bulan hattatlar yok değilmiş.

Garpta bu sanat bir, iki asır evel öldü, bizde ise demir kalemin ihdasından sonra söndü. Sait Halim Paşanın Medresetül Hattatini bile yazıya can veremedi.

Ciddî söylüyorum: Demir kalem hiç gürültü çıkarmadan Türkiyede bir inkılâpçılığı mucip olmuştur. Demir kalem sayesinde yazı kolaylaştı, harcıâlem oldu. Herkes yazı yazdı. Yazı hattatların imtiyazından çıktı. Fakat bidatinden kaybetti. Hattatlar, demir kalemin biaman düşmanları idi. Demir kalem kendilerine iğne gibi, zehirli ok gibi batardı.

Dinin dar bir çerçeve içinde telâkkisi bütün müslüman âleminde ve bittabi bizde güzel san'atların bir kısmına maatteessüf mâni olmuştu. Resim, heykel müslüman diyarlarında mağdurdur. Fakat her millette olduğu gibi müslüman milletlerinde de bediiyata istidat ve inhimak yok değil. Bu istidat kendisini göstermek için yer arar. İşte, bu kabiliyetin intihap ettiği meydan, hattı.

Büyük dindarlardan, büyük coşkunlardan bir Raphael, bir Michel Angelo kabiliyetlerinin tecellisi için resim gibi, heykel gibi bir hazine buldular. Duygularını nefis, bedi bir Meryemana, Bir İsa çocuk, yahut uzun sakallı bir Musa aleyhisselâm, keza heybetli sakallı bir cenabıhak şekillerinde tercüme ettiler. Artık o nefasette resim ve heykel yapılamaz. O dindarlığın iadesi kabil değildir ki muşamba veya taş üzerine aksedebilsin.

İşte, Hafız Osman da, onlar gibi bir dindardı. Hissiyatı galeyanda olan bu zat aşkla kur'anlar yazmıştır. Bunların emsali yazılamaz. O devir kapanmıştır. O duygular sönmüştür.

Yeni yetişenler bir Hafız Osman mushafından bir şey anlamazlar. Lâkin öyle bir cildi de eskilerden birine gösteriniz. Gözleri hemen yaşaracak, o yazının bin bir meziyetini size sayacaktır.

Güzel kelâmı kadimler, el yazısı kitaplar, levhalar, bugün, süs eşyası haline geldi. Bir resim, bir tablo, bir antika derme çatma bir şekilde, benim yazıhanemi süslüyor. Fakat az evvel hiç böyle değildi. Hafız Osmanın kaleminden çıkmış bir levha ile velev pek değerli olsun bir resim tablosunun yan yana duvara asılması tostoparlak bir hürmetsizlik sayılırdı.

Geçenlerde bir aziz dostum benden yazma bir mushaf istedi. Çarşıya gittim. Bu uğurda otuz lira vermeyi gözden çıkarmıştım. Eski bir mücellidi bu paranın onda birine almıyayım mı?. Bazı terekelerde bir sandık yazma kitabı beş kâğıda alabilirsiniz. Divanlar biraz pahalıdır; lâkin dinî ciltler hiç alıcı bulamıyor. İtalyada M. Angelo neyse bizde de Hafız Osman o. Şayet etmeyiniz! Pek az evvel 500 ile 1000 altın arasında satılan bir Hafız Osman geçenlerde 300 kâğıda, yani takriben 30 altına gitti.

Frenkler bundan iki üç seneye gelinceye kadar biraz yazı alıyorlardı. Lâkin buhran onların da alış, verişine engel oldu. Bunların çoğu yazıdan hiçbir şey anlamaz. İki gülünç fıkra arzedeyim:

Danimarkada bir zatın evine misafir gittim. Gayet büyük olan salonun dört köşesinden birini alaturka döşemiş. Eşya fena değil. Lâkin Üsküdar çatmalarından yapılmış divanları takdir ederken beni anî bir kahkaha buhranı tuttu. Durmadan gülüyorum. İtiraf ederim ki, terbiyesizlik, belki de saygısızlık ettim. Ben gülüyorum; onlarsa bana hayret ediyorlar.

Nasıl hınçkıra hınçkıra gülmiyeyim? Kabil mi?. İki karış genişliğinde yaldızlı, nefis, mükemmel ve belki yüz lira eden bir çerçevenin içinde bir yazı. Ama ne: bilir misiniz?. (Köşesarafı) diye bir levha...

Zavallı Danimarkalı! Kimbilir ne diye bu levhayı almış ve onu böyle mükemmel, mükellef bir surette çerçeveletmiş.

Kahkahalarımın sebebini kendisine ayıldığımda anlattım. Lâkin dostum asla aldırmadı. Hakkını teslim ederim. Çünkü, şimalin o uzak diyarında, mösyönün şark köşesindeki eşyayı ziyaret edecek olanlar bu levhanın manasını anlamıyacaklar. Onlar için ha (Köşe sarafı), ha en güzel bir kelâm ayni manayı ifade eder.

Geçenlerde buna yakın bir fıkrayı Paris sokak gazetelerinden birinde okumuştum. Meğer eski Çin imparatorlarının birkaç çeşit odalıkları ve zevceleri olurmuş. Bunların cübbelerinin üzerinde de o kadınların hangi rütbeden oldukları san'atlı yazılarla yazılırmış. Bir İngiliz madam, oraya olan seyahatnide, Çin bedestenlerinden birinde böyle bir cübbe ve ya maşlah almış. Bunu bir kostümlü baloda, Londrada, giymez mi?. (Üçüncü sınıf kapatma) yazılarını gören Çin sefiri, benim gibi, gülmekten katılmış. Lâkin madamaya ne?. Maksat o yazının manası değil....

İkinci fıkram: Amerikada Chicago'da bir otele gittim. Muazzam bir şark salonu. Gerçekten güzel. Bütün mefruşatı Şamda yaptırmışlar. Tavanın etrafında çepeçevre yazılar. Lâkin hepsi ters! Dört köşede dört adet tuğra. Fakat hepsi altüst!.

Otelin müdürünü gördüm. Keyfiyeti ona söyledim. O da mefruşat müteahhidini çağırdı. Bir mübahase geçti. Neticede ben haksız çıktım. Çünkü yazının olduğu halde tesiri, benim söylediğim şekildeki tesirinden daha parlak olacakmış.

— Bizde de birkaç sene sonra ayni hale şahit olabiliriz.

Celâl Nuri

İstanbul Belediyesi:
Darülbedayi Şehir Tiyatrosu Temsilleri :

Bu akşam saat 21,30 da

Hile ve SEVGİ

İSTANBUL BELEDİYESİ DARÜLBEDAYİ

Yazan : **Şiller**
Tercüme eden : **Sabri Sey**

Hasile 5 perde
UMUMA

Kadıköy Süreyya Sinemasında
1 mart çarşamba gününden itibaren
Saadet Şarkısı
ilâveten : Meşhur hokkabaz
ROLF HANSEN
tarafından harikulâde hünerler

Bu Akşam Büyük GALA Olarak
ARTİSTİK'te
Güzel kuvvetli ve hissî bir film olan
8 Genç KIZLAR KLÛBÛ
Şaheser başlıyor. Bu filmde mükemmel ve nefis musiki ve bir çok taganni edilmiş tangolar dinlenecektir.
ilâveten : FOX JURNAL
Yerlerin evelden temin edilmesi mercudur. Tel. 42851

DAVET
Kadıköy Havagazı Şirketi
Süreyya Paşa sinemasının müsamere salonunda havagazile yemek pişirme dersleri ihdas etmiştir.
Dersler ayda iki defa verilir ve meccanîdir.
En nefis ve mütenevvi yemeklerin pişirme tarzını öğretmek için
Kadıköy Havagazı Şirketi
muhterem Hanımefendileri bu derslere devama hürmetle davet eder. İlk ders 6 Mart 1933 Pazartesi günü saat üçte ve gelecek dersler her on beş günde bir Pazartesi günleri verilecektir.

TAKVİM

	Perşembe 2 Mart 5 Zilkade	Cuma 3 Mart 6 Zilkade
Gün doğuşu	6,33	6,33
Gün batışı	18,01	18,01
Sabah namazı	6,01	5,56
Öğle namazı	12,27	12,27
İkindi namazı	15,35	15,35
Akşam namazı	18,01	18,01
Yatsı namazı	19,30	19,30
İmsak	4,54	4,54
Yılın geçen günleri	61	62
„ kalan „	305	304

HAVA — Yeşilköy askeri rasat merkezinden verilen malûmata göre, bugün hava kapalı ve karayelden rüzgârlı olacaktır.

Dünkü sıcaklık en fazla 6, en az 2 derece, hava tazyiki 768 milimetre idi.

RADYO

Bugün

İSTANBUL — Saat 18 den 18,45 kadar Saz Nebil oğlu İsmail Hakkı B.) 18,45 ten 19,30 kadar Orkestra, 19,30 dan 20 kadar Fransızca ders (ilerlemiş olanlara), 20 den 20,30 kadar Seniye H., 20,30 dan 21,30 kadar Tanburi Refik Bey ve arkadaşları. 21,30 dan 22,30 kadar Gramofon, Ajans ve borsa haberi, saat ayarı.

ANKARA (1553 m.)

12,30 - 13,30 Ankarapalas Orksetresi. — 18 - 18,40 Alaturka saz — 18,40 - 19,10 Gramafon — 19,10 - 19,40 Alaturka saz — 19,40 - 20,10 Gramafon — 20.10 Ajans haberleri ve hava raporu.

VIYANA (518,1 m.)

12,30 Konser — 13 Konser — 13,40 Plâk — 14,10 Plâk konseri — 16,30 Piyano konseri — 18,05 Konser — 20,20 Piyano konseri — 21,05 Orkestre konseri — 23,25 Dans.

LEİPZİG (389,6 m.)

7,15 Jimnastik — 7,35 Konser — 13 Opera — 14,15 Plâk — 17 Konser — 22,20 Senfoni — 23,20 Haber.

BÜKREŞ (394,2 m.)

13 Plâk — 14 Plâk — 18 Konser — 19,25 Konser — 20,40 Opera

ROMA (441,2 m.)

20,10 Haber — 21,15 Plâk — 21,45 Senfonik konser — 23,55 Haber.

BUDAPEŞTE (550,5 m.)

10,15 Orkestre konseri — 13,05 Plâk — 19,05 Çigan musikisi — 20,30 Opera — 23 Çigan musikisi.

MOSKOVA (1304 m.)

18,25 Opera Rigoletto — 22 Fransızca neşriyat.

VARŞOVA (1412 m.)

13,10 Plâk — 13,35 Konser — 16,25 Plâk — 18 Oda musikisi — 19,20 Haber ve konser — 21 Konser — 21,45 Haber — 21,55 Konser — 24 Dans.

Yarın

ANKARA (1553 m.)

Saat 12,30 dan 13,30 kadar Ankarapalas orkestrası, 15 ten 17 kadar Riyaseti cümhur filarmonik orkestrasının senfonik konseri. 18 den 18,40 kadar alaturka saz. 18,40 tan 19,10 kadar Gramofon. 19,10 dan 19,40 kadar Alaturka saz. 19,40 tan 20,10 Gramofon. 20,10 Ajans haberleri ve hava raporu.

VIYANA (518,1 m.)

12,30 konser — 14,10 plâk konseri — 17,45 musiki — 21,30 konser — 23,40 konser.

LEİPZİG (389,6 m.)

7,15 Jimnastik — 7,35 konser — 13 konser — 17,30 konser — 21,30 Konser — 23,20 Haber ve musiki.

BÜKREŞ (394,2 m.)

13 plâk — 14 plâk — 18 orkestra — 19,25 orkestra — 20,40 plâk — 21 senfonik konser.

ROMA (441,2 m.)

20 Haber — 21,45 konser — 22,15 konser di — 23 konser — 23,55 haber.

BUDAPEŞTE (550,5 m.)

10,15 konser — 13,05 konser — 18 Çigan musikisi — 21 konser — 23 igan musikisi — 24 Haber.

MOSKOVA (1304 m.)

19,30 konser — 22 İngilizce neşriyat.

VARŞOVA (1412 m.)

13,10 plâk — 16,50 plâk — 18 orkestra konser — 19,25 plâk — 21,30 konser — 23,40 plâk.

TANNENBERG HARBİ
ALMAN ORDUSUNUN BÜYÜK MUVAFFAKİYETİ

BORSA

Hizalarında yıldız işareti olanlar üzerlerinde 1 martta muamele olanlardır. Rakkamlar kapanış fiyatlarını gösterir.

Nukut	Kuruş	(Satış)	Kuruş
*20 f. Fransız	170,—	*1 Silin Av	20,—
*1 Sterlin	722,—	*1 Pezeta	17,—
*1 Dolar	213,—	*1 Mark	51,—
*20 Liret	217,—	*1 Zolati	24,—
*20 f. Belçika	117,—	*1 Pengö	31,—
*20 Drahmi	26,—	*20 Ley	23,—
*20 İsviçre	820,—	*20 Dinar	55,—
*20 Leva	26,—	1 çervoneç	
*1 Florin	85,—	*1 Altın	920,—
*20 Kuron Çek	122,—	*1 Mecidiye	84,—
		*1 Banknot	230,—

Çek fiatları (kap. sa. 16)

*Paris	12.06	*Prağa	16.02
*Londra	718,—	*Viyana	4,92
*New-York	0,4756	*Madrit	5,71
*Milâno	9,3095	*Berlin	1,90
*Brüksel	3,3884	*Varşova	4,28
*Atina	82,6475	*Peşte	3,07
*Cenevre	2,14—	*Bükreş	80,14
*Sofya	66,2025	*Belgrat	34,77
*Amsterdam	1,1767	*Moskova	108,—

Esham

İş Bankası	11,—	Terkos	39,50
Anadolu	25,—	*Çimento A.	12,—
Reji	4,35	Ünyon Dey	24,—
Sir. Hayriye	15,	Şark Dev	2,15
Tramvay	4,30	İtalya	2,—
U. Sigorta	24,—	Şark m. ceza	2,35
Tomonti	25,50	Telefon	13,00

İstikrazlar		Tahviller	
İst. dahili	96,—	Elektrik	51,50
* Şark D. yolları	7,—	Tramvay	4,20
* D.Muvahhide	63,50	Tünel	18,90
Gümrükler	5,55	Rıhtım	44,95
Saydi mahi	4,35	*Anadolu I	44,95
Bağdat	11,75	*Anadolu II	44,95
Askeriye	—	*A. Mümessil	53,20

Yeni Neşriyat

Foto Süreyya mecmuasının 22 inci nüshası

Nazire, Feriha hanımların tablolarile ve bir çok sinema artistlerinin ve spor ve hâdisat resimlerile müzeyyen olarak çıkmıştır. Bu kıymetli salon mecmuasını karilerimize hararetle tavsiye ederiz.

VAKIT'ın Edebî Tefrikası : № 8

Bir Yastıkta Kocayın ..

Yazan : Mediha Münir

Küçük oda bakımsızdı. Senelerdenberi insan yüzü görmemişti. Oturacak iskemle bile yoktu. Çıktık. Hava serinlemişti.

— Köşke girelim mi?.

— Girelim.

— Girdik. Nazif Bey odamı pek beğendi.

— Burada sizin yaşadığınız belli, dedi, benim aleyhime olmakla beraber soracağım: Bu güzel yeri bırakıp neden adaya gitmek istiyorsunuz?.

— Burada yalnızlıktan sıkılıyorum. Hayat yok gibi bir şey.

Bir an, Nazif Beyden nefret etmemeğe başladım. Karşımda, her zaman gördüğüm küstah ve yalnız kendini beğenmiş adam yoktu.

Dedi ki:

— Hakkınız var. Yakacıkta yaşamak için insan tariki dünya olmalı. Bir zaman hep burada oturmıya nasıl tahammül ettiniz, buna şaşıyorum.

Bunu korkarak söylüyordu. Sanki kendisi oturmıya tahammül etmiş gibi bir hali vardı. Güldüm:

— O zaman yalnız değildim. Kalabalıktan hoşlanmazdım.

— Burada uslu uslu oturdunuz öyle değil mi? Yegâne eğlenceniz, adaları seyretmekten ibaretti değil mi?.

— Öyle demeyiniz, evlilik hayatımın birçok eğlenceleri vardı.

— Çok iyi, âlâ... Şu resimde gördüğüm, gözleri önünde olan kadın gibiydiniz.. Tıpkı size benziyor.

— Benim eski bir resmim.

Yüzüme baktı:

— Anlamıştım, dedi, yalnız emin olmak istiyordum.

— Çok değişmişim değil mi?.. İhtiyarladım.

— İhtiyarladınız mı?.. Yok canım, siz Lâmia kadar gençsiniz. Yalnız haleti ruhiyeniz başka... Gözleriniz araştırıyor, hayatın tadını almak için oradan oraya gidiyor..

— Yok canım!

— İnkâr etmeyiniz, durgun geçen ömrünüzün acısını çıkarmak için fırsat gözlüyorsunuz.

— Durgundu Ama, söyledim ya, şikâyet edilecek kadar değildi.

— Ama şimdi durgun bir hayata razı değilsiniz.

— Hayır, kat'iyyen. Şimdiki hayatım eski hayatıma da benzemez ki... Şimdi; eskiden uzaktan uzağa dinleyip seyrettiğim hayatın, bütün zevklerini tatmak istiyorum.

Bu sözler ağzımdan kaçıverdi. Nazif Bey yüzüme yarı müstehzi, yarı alâkalı baktı:

— Bir gün, teyzenizde, sizin bu emelde olduğunuzu anlamıştım... Hayatın yeniliklerini arıyorsunuz. Benim tamamile aksime... Bense hayatın yeniliklerinden bıktım. Usandım.

— Şimdi hayattan yeni zevkler bekliyorum ama, belki de ben de çabuk bıkar, usanırım.

Nazif Bey acı acı başını salladı:

— Usanıp usanmıyacağınızı bilmem hanımefendi. Yalnız bir şeyde şüpheniz olmasın, ki hayat insanı çabuk yıldırır... Arzularımızın, emellerimizin yükü altında ezilip kalırız. İnsan, maksadına nail olamadığı zaman muztarip olur, olduğu zaman da muztarip olur. Hayatın zevkleri bile acıdır..

Nazif Bey belki de doğru söylüyordu. Hayatta bin bir tecrübesi vardı. Nail olduğu muratlarının belki de altında ezilmişti.

Fakat dedim ki:

— Bu felsefenize rağmen, gene de bir emelinizin, bir gayenizin altında ezilmiye razısınızdır.

Gene güldü. Onun bu gülümseyişi beni ürkütüyor. Gülümsiyerek sordu:

— Ne biliyorsunuz?.

— Hissediyorum.

Cevap verecekti. Bu esnada kapı aralandı. İhtiyar hizmetçim göründü:

— Çay hazır.

O, misafirimi gitti zannediyormuş. Nazif Beyi odada görünce, derhal kapıyı kapayıp gitti.

Nazif Bey dedi ki:

— Hanımefendi, size yalnız şöyle bir uğramak maksadile gelmiştim. Fakat tatlı sohbetinize yakalanıp kaldım.. Demiştim ya, hoşuma giden şeyleri muhakkak yaparım. Affedersiniz. Şimdi müsaade ediniz de, ben sizi Adadaki köşkte bekliyeyim.

Doğruldum:

— Neden?.

— Köşkü gezdirmek için.. Belki tamire, boyaya ihtiyacı olan yerleri vardır.

Hemen cevap vermedim. Birden, müdafaa cihazlarım uyandı. Fakat bir şey söylemem lâzımdı.

Dedim ki:

— Ne zaman ve ne gün gelebileceğimi şimdiden söyliyemem. Henüz fikrim yok ve Yakacıktan aşağı inmek de bana hayli zor geliyor.

Dudaklarını ısırdı. Bu sefer istediğini yapamadığı için sinirlenmişti.

Odadan çıktık. Onu bahçeye kadar geçirdim. Biraz arkamdan yürüyor. Sözlerine cevap vermek için başımı çevirmek mecburiyetinde kalıyorum ve dik dik bana bakan ve üstümden ayrılmıyan gözlerini görüyorum.

Sanki, saçlarımdan kalkıp rüzgâra karışan kokuyu ciğerlerine doldurmak sitiyormuş gibi derin derin nefes alıyor.

Korktum!

Bahçe kapısını açtım. Elimi uzattım. Biraz uzunca fakat terbiye dairesinde öptü ve dedi ki:

— Gene görüşelim hanımefendi... Sizi rahatsız ettiğim için affınızı diler ve kabul etmek lûtfunda bulunduğunuz için de teşekkür ederim.. Her halde bugünlerde sizi Adaya beklerim. Telefonla emredersiniz. İstediğiniz gün ve istediğiniz saat emrinize amadeyim. Siz bir kere gelip köşkü geziniz, konturat işlerini avukatınızla hallederiz.

Terbiyeli konuşuyor ama, ahenginde gene bir âmirlik var..

— Ben size telefon ederim beyefendi. Biraz daha düşüneyim de...

— Nasıl emrederseniz hanımefendi.

İğildi, selâm verdi.

Kapıyı arkasından kapadım.

O, yoldan aşağıya doğru inerken, ben köşke doğru çıkıyorum.

(Devamı var)

Berlin büyük elçimiz

Berlin Büyük Elçimiz Kemaleddin Sami Paşa dün akşamki trenle Ankaraya gitmiştir.

Iktısat Haberleri

Mersin limanından ithalâtımız ve ihracatımız

Mersin Ticaret Odasından gelen bir rapora göre geçen sene zarfında Mersin limanı vasıtasile memleketimize 4.701.160 lira kıymetinde ithalât yapılmış ve bu limanın ihracatı 5.987.936 liraya baliğ olmuştur. Bu rakamlara göre Mersin limanının 1932 senesi ihracat fazlası 1.167.776 liradır.

Mersin limanı vasıtasile memleketimize 1932 senesi zarfında en fazla ithalât yapan memleketler şunlardır:

Almanyadan 1.5 milyon, İngiltereden yarım milyon, İtalyadan yarım milyon, Japonyadan, Mısırdan, Belçika ve Rusyadan yarımşar milyon ve Çekoslovakya ile Hindistan, Fransa, İsviçre, Amerika ve Suriye yüz bin liraya yakındır.

Mersin limanından İngiltereye bir buçuk milyon, Fransaya, İtalyaya birer milyon, Filistine, Almanyaya, Suriyeye, üç yüz bin ve Mısır ile Bulgaristan ve Yunanistana 2 yüz bin liralık mal gönderilmiştir.

Mersin limanından en çok ihraç edilen mallar da şunlardır:

Arpa, çavdar, buğday, yulaf, tohumlar, meyvalar, fidan, çiçek, ağaç, kömür, kereste, pamuktur.

Mersin limanından memleketimize en çok ithal edilen maddeler de şeker, kahve, kakao, pamuk ipliği, pamuk mensucat, her nevi demir ve çelik, makinalar, petrol, benzin ve tıbbî eczadır.

Türkiyenin taze meyva ihracatı hakkında rapor

İstanbul Ticaret Odası Türkiyenin taze meyva ihracatı hakkında bir tetkik raporu hazırlamağa başlamıştır. Raporun çok mühim esaslara istinat etmesi için İstanbul kabzımallarına müracaat edilecek ve kabzımalların fikirleri tespit edilerek rapora ilâve edilecektir.

Memur kooperatifi

İstanbul Ticaret Odası memur kooperatifinin umumî meclisi bugün toplanarak kooperatife ait meseleleri ve bir senelik bilânçoyu tetkik edecektir.

Türk madenciliği

Ticaret Odası kongresi tarafından seçilen madenciler encümeni dün Ticaret Odasında içtima ederek kongreye Türk madenciliği hakkında bir rapor veren Sadreddin Enver Beyin izahatını dinlemiştir. Encümen iki içtima daha yaparak rapora ait tetkikatını ikmal edecektir.

Fransaya hububat ihracatımız

Memleketimizden 1932 senesi zarfında Marsilya tariki ile Fransaya yapılan hububat ihracatı yekûnu 500 bin ton miktarındadır.

Fransanın ayni limandan ithal etmiş olduğu hububat yekûnu ise bir buçuk milyon tona baliğ olmaktadır.

Evkafla Belediye arasındaki ihtilâf

Evkaf ile belediye arasındaki ihtilâflı meseleleri hal için yakında bir komisyon teşkil olunacaktır. Bu komisyon ihtilâfları idarî şekilde halle çalışacaktır.

Karısını kaçıran hamalı öldüren hamal ..

Katil hamal Yakubun binaullâhı yıkmaktan uzun müddet çekinişi..

İstanbul ağır ceza mahkemesinde, bir müddet evel Karaköy rıhtımında bir hamalı öldüren bir hamalın muhakemesi son safhasına gelmiştir.

Öldürülen Bekir çavuş, öldüren Yakuptur. Hamalın hamalı öldürmesine sebep şudur: Bekir çavuş, Yakubun karısı HatiçeHanımı kaçırmış, hemşiresi Gülsüm Hanımın evinde beş gün alıkoymuş. Onu kocasından boşatmak ve kendisine nikâhlamak istiyormuş. Kadın, memleketinde tarla sahibi, oldukça hali, vakti yerinde bir kadınmış..

Kanadı kırılan kuş!

Dün evelâ bir kaç şahit dinlenildi. Hamal Apdullah, Mıhçı Mehmet, Hamal Hasan, kahveci Hacı Gılam oğlu Mehmet Ali.. Bunlardan, Bekir çavuşun cinayetine sebep teşkil eden hâdise hakkında kendilerine neler söylediği soruldu. Karşılaştırmalar yapıldı. Bu arada kahveci Mehmet Ali, şunları anlattı:

— Hamal Hasan, Bekir çavuşa "kadını ne diye kaçırdın. Bu yaptığın iş yakışık alır mı?,, dedi. O da "o bana ait bir iş Sen ne karışıyorsun?, ,cevabını verdi.

Bu kaçırma işinden sonra, Yakup, kahvenin bir köşesinde günlerce kanadı kırılmış kuş gibi oturdu. Nihayet, dokuz, on gün sonra onu vurmuş. Vurduğunu ben görmedim, işitim. Ben, doğrusunu söylüyorum. Öldürenden de korkmam, ölenden de!

Şahitlerin dinlenilmesi bittikten sonra, müddeiumumî Kâşif B. şu istekte bulundu:

— Anlaşılıyor ki, Bekir çavuş, Yakubun karısı Hatiçe Hanımı kaçırmış, onu nikâhlamak istemiş, bunun üzerine cinayet işlenmiş. Şahitlerin ifadelerinden anlaşılan, cinayete sebep bu olmuştur. Bu, şüphe yok, suçlu lehinde bir sebeptir. Ancak, tahrikler, hâdiseyi müteakip, anî olarak mevzuu bahis olur. Gazep ve şiddetli elem tesirile hissiyata hâkim olamamak... Bununla beraber, bazan, alâkadarın ruhî ahvaline göre, biraz geç te olabilir. Meselâ, bazı insanlar, gazeplerini bir radde ye kadar yener ve daha fazla dayanamıyarak, nihayet silâhı çekerler.

Bu itibarla, Yakubun ruhî ahvalinin tetkiki icap eder, kanaatindeyim. Bu adam, haksız bir hareket karşısında, dokuz, on gün sabır ederek, haksızlık yapan adamı, sonradan gene tahrik tesirinin devamı suretile öldürmüş olabilir mi? Ruhî ahvali nasıldır? Hırsı, ne kadar sürer?

Tıbbı adlî bu hususta müspet, menfi bir rapor versin. İki tarafın hakkının lâyikile korunması için, ben bunu lüzumlu görüyorum. Mahkeme lüzum görmezse, esasa dair mütaleamı söylemeğe de hazırım.

Buna karşı ..

Bu isteğe karşı, suçlunun vekili Sadi Bey, şöyle dedi:

— Ben, Tepebaşındaki "Londra,, oteli sahibi Kofakos Efendinin vekili idim. Bu adam, iflâs etmiş, oteli elden çıkarmıştı. Buna sebep olanlara karşı, içinde bir tahrik tesiri vardı. Ve haksız yere başına getirilen hâdiseden aylarca sonra, adam öldürdü. Tıbbı adlî raporu, tahrikin devamını tespit etti. Bu, ceza tayininde nazari dikkate alındı.

Tahrik tesirinin anî olması, şart değildir. Bazen de haksız bir hareketin verdiği tesir, ruh üzerinde tesir bırakarak, yürür. Bu suretle, aradan zaman geçerek işlenen cinayette de, tahrik tesiri bulunabilir.

Yakubun hali, kendisinin mütevekkil bir adam olduğunu gösteriyor. Evelâ, tahammül etmiş, adam öldürmekten, "Binaullâh,,ı yıkmaktan çekinmiş, fakat nihayet daha fazla tahammül edememiş. Kaldı ki, Bekir çavuşun öldürüldüğü gün, Yakuba "karını kaçırdım da sen hâlâ rıhtıma ayak basabiliyorsun, ha? Dur, yükümü bırakayım da seni yok edeyim!,, dediğini, müekkilim söylüyor. Bu ifadesinin aksi, sabit değildir.

Bence, tıbbı adliden rapor istenilmesine lüzum yoktur. Bununla beraber, gene siz bilirsiniz.

Reis Aziz, aza Asım ve Tahir Beyler, sözler birlikte olarak, müddeiumuminin isteğinin yerine getirilmesine lüzum olmadığına karar verdiler.

Cezayı azaltarak ..

Müddeiumumî Kâşif Bey, esasa dair mütaleasını bildirdi:

— Yakup, 31 ağustos 1932 çarşanba günü saat on birde tabanca ile bir kaç el ateş ederek, Bekir çavuşu yere sermiştir. Alnına isabet eden, dimağı parçalıyan kurşun, ölüme sebep olmuştur.

Diğer taraftan, maktülün, suçlunun karısını, hemşiresinin evine götürerek beş gün salıvermediği, onu boşatıp kendisine nikâhlamak çarelerini düşündüğü de sabittir. Hatiçe Hanım da bunu teyit ediyor.

Şu halde, Yakubun haksız ve çirkin hareketin tesiri altında Bekir çavuşu öldürdüğü kaydile, ceza kanununun 51 inci maddesine göre cezası azaltılarak, 448 inci maddeye uygun şekilde cezalandırılmasını isterim.

Müdafaa için, muhakeme 18 mart cumartesi günü saat on buçuğa bırakıldı.

Bugün şehir meclisinde

Şehir Meclisi bu gün toplanacak, Mezarlıklar şubesi müdürü geçen celse sorulan sualere cevap verecektir. Azadan İsmail Şevket Bey geçen sene bütçeye mezarlık inşası için 20000 lira konmuş bulunmasına rağmen yirmi paralık bir iş yapılmadığını söylemişti. İsmail Şevket Beyin bu tarifi haklı görülmemektedir. Tahsisatın bir kısmı ile cenaze otomobil ve arabası alınmıştır. Yirmi bin lira ile mezarlık yapılmasına ne aklen ve ne de maddeten imkân yoktur. Asrî bir mezarlık ancak 3 yüz bin liraya çıkmaktadır.

Ziraat müdürü

Ziraat Müdürü Tahsin Bey, Halkalı çiftliğinin hesaplarını ve malî vaziyetini tetkik etmektedir.

SİNEMA

Zozo Dalmas bir film yaptı

Burada da bir film yapmak ihtimali var

Bir müddettir Beyoğlunda Fransız tiyatrosunda oynamakta olan Yunan operet artisti, prima donna Zozo Dalması, İstanbullular çok sever. Kıvrak, neşeli bir artist olan matmazel Zozonun çocuk gibi, cana yakın halleri de var. Bunun için kendisile tanışır tanışmaz, onunla dost, samimî bir dost olmamakiçin insanın taş tan olması lâzım.

Matmazel Zozoyu, elinde "Evdomas,, isimli bir Rumca mecmua okurken gördüm. Mecmuanın içinde, bir resme dikkatle bakıyordu. Adâkadar olduğumu görünce:

— Yunanistanda, dedi, bir film yapmıştım. Senkronize etmek üzere Almanyaya göndermişlerdi. Şimdi gelmiş, oynuyorlarmış bile On güne kadar da İstanbulda gönderilecek, ve ben buradayken gösterilecek.

— Nedri bu film?.

— Sinadinos tarafından yapılmış bir film. İsmi "Avukat kadın,, Eser, bir piyesten alınmıştır. Bu piyesi iki sene evvel, Madam Kivelli oynamıştı. Ben, filmde onun rolünü oynuyorum. Benimle beraber Madam Kivellinin kızı Miranda oynuyor.

— Sizin İstanbulda da bir film yapacağınızdan bahsediliyor.

— Evet. Böyle bir teklif var. Fakat henüz bu hususta kat'î bir şey yok. Filmi, pek tabiî olarak İpek Film stüdyolarında çevireceğim. Gidip gezdim. Güzel stüdyo.

— Ne zaman belli olacak?.

— Bugünlerde. Şimdiki halde görüşüyoruz.

— Filmi rumca olarak mı yapacaksınız?.

— Hayır. Türkçe.

— ?!..

— Ben türkçe de biliyorum..

Buraya kadar matmazel Zozo ile fransızca konuşuyorduk "Ben türkçe de biliyorum,, der demez sordum:

— Ya, o halde türkçe konuşalım!.

Zozo güldü. "O kadar da değil,, gibi bir işaret yaptıktan sonra, rumlara mahsus hem garip hem de tatlı şivesile:

— Caaanım... sekerim... tsok seviyorum...

Gigi kelimeler ve cümleler söylemiye başladı. Sonra, türkçe olarak devam etti:

— Bu kadar değil, biraz daha fazla konuşuyorum. Rolümü yapacak kadar. Filmde, eğer oynarsam, esasen bir manikür kızı rolü yapacağım.

* * *

Matmazel Zozo ilk defa olarak Atinada sahneye çıkmıştır. Kendisi şimdi ölmüş olan Viyanalı Elsa Enkelin trupunda, üç ay balet heyetinde oynadı. Sonra, Mısıra turneye çıktı, orada küçük küçük roller almıya başladı. İlk rol olarak, "Leblebici Horhor,, da, göbek atan çingene kızı rolünü yapmıştı. Bu rol, her halde çok hoşa gitmiş olacak ki, Zozonun kendi tabirile bir "arap prensi,, diye tarif ettiği bir Mısırlı prensle beraber yaşamak üzere sahneden ayrıldı. Fakat, sahneye bir defa çıkan, muhakkak oraya dönmek ister. Bunun için Zozo, bir sene sonra tekrar sahneye dönmüştü.

Edmund Love ile Bela Lugosi Şandu filminde

* * *

Matmazel Zozo, bu ayın yirmisine kadar İstanbulda kalacak. Kendisinin bu cumartesi günü bir gala müsameresi var. Zozoyu "Çılgın Janet,, piyesinde göreceğiz. Bu çılgın kızı görmek için o gün, öyle zannediyoruz ki, tiyatroda yer bulmak güç olacak.

fa.

Gazeteci düşmanı

İpekfilm stüdyolarında, cumartesi gününden itibaren "Gazeteci düşmanı,, ismini taşıyan bir film çevrilmiye başlıyor.

"Gazeteci düşmanı,, deyince, gazeteci arkadaşlar korkmasınlar. Bu gazeteci düşmanı, vaktile, karısından habersiz bir eğlentiye gitmiş ve gazeteciler tarafından bu eğlentide bulunan bir grup arasında resminin alınarak gazeteye konulması neticesinde, karısı ile kavga eden bir berberdir, ve bu sebepten gazetecilere düşman olmuştur, dükkânına bir tek gazete koymaz.

Bir gün, havadis peşinde koşan bir gazeteci bu dükkâna girer, orada bir kız görür. Bu berberin kızıdır. Ona âşık olur. Ayni dükkânda patronun kızına âşık bir kalfa da vardır. Gazeteci ile kalfa dost olurlar, ve gazeteci ona aşkını itiraf eder. Kalfa müteessir olur ama, kendisine yardım edeceğini vadeder. Nihayet... nihayet kalfayla kız evleneceklerdir.

Senaryosu Osman Mümtaz Bey tarafından yazılmış olan bu eseri gazeteci rolünde Ferdî Tayfur, kalfa rolünde Muammer, patron berber rolünde İ. Galip oynıyacaklardır.

KISA HABERLER

* Paramundun yeni yıldızı George Raft "geceden geceye,, isimli bir film yapmıştır.

* "Yatak arkadaşı,, uzun zamandır perdede görmediğimiz Nancy Caroll'un yeni filminin ismidir.

* Harold Loit Fransadan Amerikaya dönmüştür.

◆ Yeni Filimler ◆

ŞANDU 102

Şandu (Edmone Love) ile Roksor (Bela Lugosi) arasında ölüm şuaı sırrına vâkıf olmak için bir rekabet hâsıl olmuştur. Ölüm şuaı makinesi uzak mesafeden, her şeyi tahrip edebilen bir alettir. Lugosi, makineyi, mucidi olan Robert Regentten çalmıştır, ve Regenti hapsederek işkence ile makineyi işletmek sırrını öğrenmek istemektedir. Regentin zevcesi Dorothy, Edmond Love'ın hemşiresidir. Dorothy 2 çocuğu Betti ve Bobbi ile, Robert'in hayatına taarruz edeceklerinden korkmaktadır: İmtihanlarını iyi vermiye mudiği manyatizma kuvveti ile hemşiresine yardım etmeyi vadeder.

Şandu, Roksorun Prenses Naciyeye yardımını meneder ve Betti Luyu yakalanmaktan kurtarır. Fakat, nihayet Lugosi tarafından ağlatıcı bomba ile yakalanır. Robertin ailesi kalede hapsedilmiş ve Şandunun gözleri bağlanmış olduğundan, Roksor, partiyi kazandığını zanneder. Şanduyu bir tabut içinde, Nil nehrine attırır ve bu sefer Robertle uğraşmıya başlar. Kadını ve çocukları ölümden kurtarmak için, Robert, Roksora makinenin sırrını öğreteceğini vadeder.

Roksor makinenin yakıcı ateşi hâsıl ederek işlemeğe başladığını sevinir; fakat, Şandu, Nilden ve tabutundan kurtulup gözlerine bağlı mendili çıkardıktan sonra tekrar manyatizma kuvvetine malik olarak makinenin önüne geçer. Roksor ile büyük bir mücadeleye girişir ve nihayet deli Roksoru manyatizma etmiye muvaffak olur ve Robert ile ailesini hapislerinden kurtarır.

Robert makinenin şuaını ters çevirdiğinden ve dünyanın mahvolmasındansa kendisinin hayatına hitam vereceğini arkadaşlarına söyler ve bunlar alelâcele kaleden kaçarlar ve kaleden dışarı çıkar çıkmaz büyük bir infilâkle kale havaya uçar.

* * *

Bu film dün akşamdan itibaren Opera sinemasında gösterilmektedir.

" Genç Kızlar Klübü " 103

Şehirlerin toz ve toprakların dan uzak yaşıyan 18 genç kızın hayatı bittabi çok calibi alâkadır. Bunların hayatı, spor zevkleri kürek çekmek, yüzmek, güneş altında, sandal içinde geçmektedir. Bütün âlemden uzak ve çok şairane bir yerde bulunan "Deniz kırlangıçları,, klübü, onların kraliyetidir. Bu kızlar, hayatta araların daki arkadaşlıktan, kendilerini idare eden kaptanlarından, şen ve şatır olmaktan, kürek çekmekten ve güneş altında esmerleşmekten başka bir şeyle alâkadar değildir.

Evvelce talebe olan arkadaşlarından Krista Engelhart, bütün arkadaşlarından bir sır saklamaktadır: İmtihanlarını iyi vermiye muvaffak olamamıştır. Bundan maada bu güneşli "Deniz kırlangıçları,, âleminden de yavaş yavaş çekilmektedir. Bittabi, gebe olduğunu arkadaşlarına nasıl itiraf edebilir?. 18 yaşındaki zavallı kız ne yapacağını şaşırmıştır. Dostu, ona, takip edilecek yegâne bir yol olduğnuu yani çocuktan kurtulmak icap ettiğini anlatmıştır. Önce ümitsizlikle bunu kabul etmiş, fakat en son dakikada kaçarak klüpte, kendisinden hiç şüphe etmiyen 17 arkadaşı arasında kendine bir melce bulmuştur. Kaptanları Hanna, en sevdiği kızın garip hallerinden mütehayyir olmuş ve Kristanın inzıbat kavaidini takipten istinkâf ettiğini zannederek esaslı bir surette onu çalıştırmaya başlamış ve o kadar fazla talim ettirmiştir ki nihayet Kristi bitap olarak yere uzanmıştır. O zaman "Deniz kırlangıçları,, hakikati öğrenmişlerdir.

Arkadaşlarından hiçbiri buna intizar etmediklerinden hepsi memnuniyetle yardıma koşmuşlardır.

Ve Kristanın dostuna karşı mücadele için planlar hazırlarlar. Fakat buna lüzum kalmaz.

* * *

Bu film, yarın akşamdan itibaren Artistik'te oynıyacaktır.

Genç kızlar kulübü filminden

Nancy Caroll

Claudette Colbert

Bu tuvaletleri bu iki artist kendi ellerile yapmışlardır. Artistler sadece zevk ile değil, ev işlerile de meşgul oluyorlar

Piliç filmi

Dranem ile Marguerite Moreno "Piliç,, isimli bir film oynuyorlar. Bu filmde, rol icabı bu iki artist karşılıklı salyangojimin vaziyetinde kalıyorlar ve kaç salyangoz yiyorlar biliyor musunuz? 215.

EĞLENCELİ YAZILAR

— Beni görür görmez güzelliğime hayran oldun, bayıldın, peşime takıldındı. O zamanları unuttun galiba ...
— Unutur muyum hiç .. O gün üstünde siyah bir çarşaf, yüzünde de kalın bir peçe vardı ..

Güzellik

Hocanım yetişgin kızların sınıfında imtihana yakın, son dersleri vermişti. Talebesini şöyle bir gözden geçirmek istiyordu.

— Kızlarım, içinizde dersini en iyi bilen kimse kalksın!...

Genç kızlardan hiçbiri ayağa kalkmadı. O zaman hocanım şöyle bir teklifte bulundu:

— Yavrularım, içinizden en güzel kimse ayağa kalksın!..

Talebenin hepsi ayağa kalkmıştı.

Bir telefon

Nadir Bey de — Bütün evli erkekler gibi — karısının üzerine çapkınlık etmekten kendini menedemiyordu. Karısı Nevire hiç te çirkin kadın değildi, üstelik kocasına da çok düşkündü. Onun bu yaramaz ve uygunsuz hallerini tabiatile kıskanıyordu. Nadir Bey bunu bildiği için işi karısına çaktırmamak için eve her geç gelişte şu bahaneyi tekrarlıyordu:

— Bugünkü yarış harikulâde oldu. Benim (Kısrak) birinci geldi.

Nevire Hanım kocasının bu uydurma at ve yarış merakından artık bıkmıştı.

Bir gün Nadir Bey eve geç geldiği zaman sordu:

— Karıcığım beni bugün kimse aradı mı?

Nevire Hanım kaşlarını hafifçe çatarak:

— Evet dedi. Senin (kısrak) telefone etti.

Bir mukabele

Fikrinin babası aksi, haşın bir binbaşı mütekaidi idi. Oğlunu hakkını müdafaa etmesini bilen, bir genç olarak yetiştirmek istiyordu ona:

— Eğer birisinden bir tokat yersen, iki tokatla mukabele et!.. diyordu.

Bir gün Fikri elini yanağına tutarak babasına geldi:

— Baba, dedi. Karşıki komşunun oğlu suratıma bir tokat sa vurdu.

— Ben sana ne dedim, sana bir tokat atana sen iki tokat at; demedim mi? Hemen git mukabele et.

— Ettim.

— Ne zaman?.

— Iki gün evvel..

— Hanım, malûm ya bu akşam misafirler gelecek, yemeği hazırlatıvêr !..
— Nasıl hazırlatayım, tekrar gelecekleri gibi mi, yoksa bir daha bizde yemeğe tövbe edecekleri gibi mi?

Adada bir gece

Samih yaşını başını almış, fakat halâ zinde, hâlâ hovarda bir adamdı. Rahmetli karısının evlenmemeyi tercih etmişti. Pek nadiren bir iki ahbabı ile gidip kadın maceraları yapıyordu. Bu maceralardan biri gayet garip ve tatlı geçti:

Bir pazar günü Adaya gitmişti. Gezdi, tozdu. Akşam İstanbula dönmektense geceyi Adanın güzel bir otelinde geçirmiye karar verdi. Erkence uğradı, bir odayı gezdi, denize karşı, çamlar arasında tatlı, sevimli bir oda..

Hemen kiraladı. Anahtarını aldı. Yemeği iskelede yiyerek belki geceyarısı dönüp yatacaktı.

Saat ikiye kadar bir iki arkadaş ta bulduğu için Adanın mehtabında, gazinoda vakit geçirdi ve nihayet yatmak üzere otelin yolunu tuttu.

Kapı kapanmıştı. Zili çaldı. Bir kadın kapıyı açtı. Anahtarı göstererek gündüz kiralanan odaya çıkacağını söyledi.

— Ben biliyorum, sen zahmet etme madam!..

Dedi. Merdivenleri çıktı. Sağdaki koridor üstünde ikinci kapı olarak hatırlıyordu. Kibritini bulamadığı için karanlıkta birinci kapıyı elyordamile buldu. İkinci kapıya anahtarı soktu. Biraz uğraştı. Fakat tokmağı çevirince kapı açıldı. İçeri girince kapıyı kapadı ve bu defa masa üstündeki mumu ve yanında kibrit kutusunu aramağa koyuldu. Bir hayli aradı. Bulamayınca çamların arasından odayı hafif aydınlatan mehtabın yardımı ile bir koltuğa yerleşti, soyundu. Karyolaya doğru yürüdü.

Karyola çiftti. Bir tanesine gireceği sırada yandaki karyoladan bir kadın sesi:

— Kimsin?

Diye haykırdı. Samih şaşırdı. Olduğu yerde mıhlanıp kaldı. Fakat kadın kıyameti koparıyordu:

— Hırsız, hırsız!..

Samih birden kadının yanından uzaklaşarak:

— Hayır, affedersiniz, ben hırsız değilim. Otelin müşterisiyim.

Karanlıkta bir kadınla bir odada kalmak Samihi birdenbire şaşırtmıştı. Fakat ne yapabilirdi?

— Affedersiniz efendim, bir yanlışlık olacak, ben kendi odama giriyorum sandım. Yanlış girmişim. Çıkarım, dedi.

Bir taraftan giyiniyor, bir taraftan da:

— Nasıl oluyor, anahtar bu kapıyı nasıl açtı? Anlıyamadım. Bu kadar da ahmak mıyım? Sonra ikinci kapı idi. Ben de ikinci kapıyı açtım.

Kadın yorganın altından:

— Burası soldan ikinci kapıdır. Yanlış gelmişsiniz. Numarası da 28 dir.

— Aman efendim, ta kendisi.. Benim odam da 28 idi. Bunu hem size hem bana kiralamışlar.. olur şey değil...

Samih tam ceketini giyecek iken:

— O halde, dedi. Gidip otel sahibini kaldırmalıyım. Fakat bu daha ziyade size düşer. Siz gidip kendinize bir oda ayırtmalısınız. Benim odam burası..

Kadın itiraz etti ve aralarında bir münakaşa başgösterdi. Samih kendisinin akşam saat 8 de odayı kiraladığını söylüyor, kadın dokuzda gelip tuttuğunu bildiriyordu. Fakat kadın "madem ki yatıyorum, o halde siz kendinize bir oda bulunuz" diyordu. Bu münakaşa epice uzayacakken Samih kadının itirazlarında bir hafiflik hissedince:

— Zarar yok, dedi, iki karyola var. Ben bu karyolaya yerleşirim. Siz ne isterseniz yapınız.

Bunu söylerken Samihin aklından bin türlü hayaller geçiyordu. Tam masanın yanında surahıya el uzatırken kibrit eline geçti. Mumu birdenbire yaktı ve karyolaya uzandı. Kibritin sarı ziyası Samihi altmışlık bir kandınla karşılaştırınca Samih hemen fırladı. Pılısını pırtısını topladı. Çıkarken kadın:

— Rahatsız olmasaydınız..

Diyordu. Fakat Samih çoktan savuşmuştu.

Hanım — Düşündüm, taşındım, Fikri Beyin iyi bir adam olmadığını anladım, sizinle evlenmiye karar verdim efendim..
— iyi ama Fikri benim Hanımefendi..
öyle mi, af edersiniz. Yanlış gelmişim öyleyse...

Saçlar

— Birader.. Büyük babam öyle kuvvetli bir adamdır ki, altmış yaşına gelmiş daha hâlâ tepesi ağarmamış.

— Sim siyah mı?.

— Hayır.. Kafası gümüş gibi parlıyor. Mücellâ..

Bir mübadele

Bir lokantada yan yana iki masada oturan iki müşteriden biri yarım saattir biftek bekliyordu. Öteki henüz listeyi tetkikle meşguldü.

Bifteği getiren garson, sahibini ararken listeyi tetkik eden müşteri:

— Getir, dedi. Benim olacak.

Yarım saattir bifteği bekliyen zat hayretle masa komşusunun açık gözlülüğüne bakarken o:

— Masanızdaki hardalı lûtfeder misiniz?.

Deyince hemen hardalı uzatırken, fakat diğer eli ile de biftek tabağını çekerek:

— Hardalı buyrun, fakat lûtfen bifteği verin!..

Arkadaşlık

— Ahmet, gel gidelim de iki tek atalım..

— İstemem..

— Ne?. Arkadaşlarla gelip içmek istemiyormusun?.

— Ne yapayım param yok.

— Bunun için mi? Haydi sen de aldırma geç be.. Sen gene gel de bizi seyredersin..

Hanım — Kocamı göryormusun, bir ilâç aldı, saçları bir hafta içinde dökülüverdi.
— Neden aldı bu ilâcı ?
— Tıraş parasından tasarruf etmek için..

Balkan Devletleri ne halde ?

— 4 — Yazan: Edouard Helsey

Nasıl oldu da bu vaziyet oldu? Umumî buhran, sonra da hususî bazı sebeplerden.

Bunun başlıca sebeplerinden biri de, ilk iki Balkan harbinin oldukça yüklü masrafları, sonra da, Kral Konstantinin delilikleri. üç sene de lüzumsuz seferberlik oldu. Daha sonra da Anadolu hezimeti, Lozan konferansı ve bunun neticeleri. Şüphesiz Anadoludan bir buçuk milyon Rumun Yunanistana nasıl nakledildiklerini hatırlarsınız. Zavallılar, evlerini ve işlerini güçlerini alelâcele terketmek mecburiyetinde kalmışlar, yolda ölmiyenler, eşyasız, üst baş yok, yiyecek ve içeceksiz bir vaziyette gelmişlerdi. Bütün bunları bir tarafa yerleştirmek icap etti. Ve bu, Yunanistana iki milyara yakın Fransız frangına mal oldu. (*)

Bu parayı bulmak için istikraz yapmak icap etti. Ve önüne gelen yerden borç alındı. Fakat bilhassa, ağır şeraitle İngiltereden borç alınmıştı. Hükûmet yüzde sekiz buçuk faizi bile vermiye razı olmuştu. Bankalar, sanayiciler, tüccarlar, gemi mücehhizleri borçlandılar. Bugün Yunanistan hükûmetinin harice yedi milyar Fransız frangı, hususî eşhasın ise üç milyar 150 milyon Fransız frangı borcu vardır.

İşler iyi gittiği müddetçe, vaziyet o kadar fena değildi. Hariçte bulunan Yunanlılar ana vatana mühim paralar gönderiyorlardı. Amerikada bulunan Yunanlılar banka muamelâtında, Mısırdakiler pamuk işlerinde bir çok paralar kazanıyorlardı. Fakat Amerika bankaları, Mısır pamukları gibi çöktü. Bu sebepten bütün dûnyaya yayılmış olan Yunan müstemlekeleri ana vatana para gönderemiyorlar.

Denizçi bir millet olan Yunanlılar, bu işten oldukça para kazanıyorlardı. Deniz ticareti de durdu. Dünya ticaret bahriyesinin yarısı şimdi işsizdir.

İhracat ta azalmıştı. Kuru üzüm lüks bir madde idi. Bir çok devletler bundan vazgeçtiler. Rekabet, kontenjan, dampingler bütün gayretleri kırıyordu. Hemen hemen bütün tütün istihsalâtına müşteri olan Almanya, başka yerlerden tütün almıya başlamıştı. Şimdi, iktisadî olmaktan ziyade siyasî sebeplerden dolayı, Rusya ve Amerika ile iş görüyor.

Kısacası tam bir felâket. Müstakir zannedilen varidata istinaden borç edilmişti. Varidat kayboldu. Fakat borçlar duruyor.

Bu şerait dahilinde, beynelmilel siyasetle az meşgul olunması, hayreti celbedecek mahiyette değildir. Şüphesiz Yunanistan hâdisata nezaret ediyor, ve, bugünkü kararsızlık içinde, oldukça sarih ve mantikî olan vaziyetinin de ne olduğunu göreceğiz.

Meselâ Atina, Bulgaristanın başlıca rolü oynamıya namzet olduğu muhtemel vekayie karşı tamamen lâkayt kalamaz. Eğer bu bir gün kabili tatbik olursa, İtalyanın bilvasıta olsun, Arnavutluğa vaziyet etmesine de alâka göstermemezlik edemez.

Fakat, şimdiki halde birer ihtimalden ibaret olan meselelere ehemmiyet atfedemiyecek kadar dahilî işlerile meşguldür.

Hattâ dahilî siyaseti bile pek hoşuna gidecek vaziyette değildir. Hem, ey büyük Jupiter! Nasıl oluyor da siyasî mücadelelere bu kadar hararetli olan Atinalılar bugün bu kadar sakin bulunuyorlar. Halbuki bir zamanlar ne idi onlar?

Konstanten tahttan indiriliyor, tekrar çıkarılıyor, ve bir daha indiriliyor. Nazırlar kurşuna diziliyorlar. Biribiri peşine üç diktatör: Plastiras, Pangalos, Kondilis... Venizelistler, Venizelist aleyhtarları.... Ve nihayet Cümhuriyet!

Bugün ise süt limanlık. Sefaletin doğurduğu bir bezginlik..

Bununla beraber, Atinada bulunduğum esnada Çaldiris kabinesinin düşmesine sebep olan iktisadî buhranın tekemmülüne şahit oldum. Fakat bu buhranın altında ne var? Venizelistlerin, harbiye nazırı Kondilis ile bahriye nazırı Haci Kiryakosa karşı memnuniyetsizlikleri. Bu iki nazırı kral taraftarlarının lehine, erkânı harbiyeden liberal unsurları bertaraf etmiye çalışmakla müttehim idiler. Bu, Venizelosun, ekseriyeti olmıyan ve sadece muhalefetin müsamehası ile ayakta durabilen bir kabineyi kolayca devirmesine sebep oldu amma, hakikî buhran, parasızlık arasında dönüyordu.

Şimdilik bütün mesele bu müşkül vaziyetten kurtulmaktadır.. Buhrana çareler aranıyor. Yeni vergilerden bahsediliyor. Şüphesiz bu bir hayaldir. Çünkü ölü gözünden yaş çıkmaz.

İşte Yunanistanın bugünkü hali.. Mesele bir refah meselesi falân değildir. Ekmek meselesidir.

Pek tabiî böyle bir vaziyet sulhperver efkârı ancak arttıra bilir. Yunanistan harbi sade kendisi için değil, başkaları için de istemiyor.

Yuannistanın bu vaziyeti sulhun idamesinde ne dereceye kadar bir âmil olabilir? Eğer isterseniz, bunu gidip, Yunan siyasetinin en gedikli şahsiyeti, beynelmilel siyasetin gözdelerinden biri olan Elefteros Venizelosa soralım.

(Devamı var)

(*) Mösyö Helsey, ayni vaziyetin Yunanistandan buraya gelmek mecburiyetinde kalan Türkler için de olduğunu acaba neden unutmuş? Fransız muharrir, bunların Türklerin bıraktıkları yerlere yerleştirildiğini de unutmuş.

Başından yaralanan ocakçı

Cibali caddesinde oturan seyyar satıcı Hamdi Recep Sirkecide Konya kıraathanesinde çay içerken alacak meselesinden dolayı ocakçı Bayram ve Kâmil tarafından sopa ile başından yaralandığını iddia etmiştir. Suçlular yakalanmıştır.

Fukaraperverlerin yardımı

Kadıköy Fukaraperver Cemiyeti kış münasebetile fakirlere yardım etmektedir. Şimdiye kadar beş bin okka kömür dağıtılmıştır. Ayrıca altı lise talebesinin tahsil masrafı deruhte edilmiştir.

Tayyare ile kaçan kız

(Baş tarafı 1 inci sayfamızda)

vardır: gazeteci iki âşığınAtinaya geldiklerini öğrenince uzun uzadıya saklandıkları yeri araştırmış, nihayet bulmağa muvaffak olmuştur. Bunun üzerine gitmiş, kapıyı çalmıştır. Bir kadın kapıyı açmış ve ne istediğini sormuştur. Gazeteci bu suale hiç tereddüt etmeden şu cevabı vermiştir:

— M. Papas beni bekliyor. Geldiğimi kendisine haber veriniz.

Kadın bundan hiç şüphelenmemiş ve içeri, haber vermeğe gitmiştir. Bir kaç dakika sonra tekrar kapıya gelmiş ve M. Papasın orada oturmadığını söylemiştir. Fakat gazeteci buna aldnamamış ve:

— M. Papasın burada bulunduğunu biliyorum. Ben gazeteciyim, kendisini de tanıyorum. Eğer kendisile görüşmeme mâni olursanız polise haber veririm.

Bu tehdit karşısında kadın şaşırmış, bu sırada M. Papas görünmüş, gazeteciyi Matmazel Şor'un yanına götürmüştür.

Gazeteci bundan sonra her ikisini de resim çıkartmak için bir fotoğrafhaneye gitmeğe ikna etmiştir. Üçü birlikte bir otomobile binmişler, otomobili Matmazel Şor kullanmış, dönüşte otomobil çok sür'atli gittiği için yolda kendilerini çeviren polis memuru bunların günlerdenberi aranan adamlar olduklarının farkına varmamıştır.

Polis hâlâ onları arıyor !

ATINA, 1 (Hususî) — Mel. Şoru kaçıran M. Papasın izini gazeteciler bulmağa ve kendisile konuşmağa muvafak oldukları halde Atina polisi, henüz firarîlerin izin i bulmağa muvaffak olamadığını iddia ediyor. Zabıtanın bu iddiası iki sevdalıya vakit kazandırmak ve kızın babasını yola getirmeğe icbar etmek maksadına matuf olduğunu söyliyenler vardır. Hâdisat ta bu iddiada bulunanlara hak verecek mahiyettedir. Artist Papas, evelki gün, İstanbuldan firarlarını teshil etmiş ve kendilerine sahte pasaportu vermiş olan M. Helmisin zevcesi artist Madam Kotopuliyi oturmakta bulunduğu Splendid otelinde ziyaret ederek iki saat kadar konuşmuştur. Zabıta, bu mülâkatı sonradan haber almış ve tekrar otele geldiği takdirde izini takip edebilmek için Splendid otelini sivil polislere tarassut ettirmeğe başlamıştır. Papas ile Mel. Şorun artist Kotopulisin Ambelokipus civarında kâin köşkünde saklandıkları da tahakkuk etmiştir. Köşkü tarassut eden sivil polislerden biri, artist Papas ile sevgilisini köşkten çıkar ve bir taksiye binerken görmüş, kendisi başka bir otomobille takip etmişse de kalabalık arasında izlerini kaybetmiştir. Yunan zabıtasının firarîlerin adresini bildiği fakat neticede M. Şorun izdivaca muvafakat edeceğini tahmin ettiği cihetle müdahale etmediği söylenmektedir.

M. Şorun buradaki vekili, dün firarî kızla görüşmeğe muvaffak olmuş, ve genç kızı ailesinin nezdine avdet etmek için iknaa çalışmıştrı. Genç kız, artist Papası çok sevdiği cihetle, kendisinden bir türlü ayrılamıyacağını ve maceranın aldığı şekilden sonra babası için bu müşkül vaziyetetn yegâne çıkar yolun izdivaçlarma muvafakatten ibaret olduğu cevabını vermiştir. Rivayete göre Papas, Fransada bulunan zevcesinden ayrılmak için lâzımgelen kanunî teşebbüslere vekilleri vasıtasile girişmiştir.

Nasıl evlenecekler?

Rumlar için bir Yahudi ile evlenmeğe imkân ve ihtimal yoktur. Bu vâki değildir. Daha geçenlerde Selânikte bir Yahudi kız bir Yunanlı ile sevişmiş, biri Yahudi, diğeri Rum olarak evleneceklerken kıyametler kopmuş. Yahudi kız hıristiyan olarak maksadına nail olmuştur.

Binaenaleyh Mel. Şor için de asıl mesele babasının rızası değil, Yahudiliğidir. Mel. Şor hıristiyan olacak ve ancak öyle evlenebilecektir.

Mart maaşı

Dün dağıtılmıya başladı

Umumî mart maaşının dağıtılmasına dünden itibaren başlanmıştır. Üç aylık maaşların tevziine de cumartesi günü alâkadar şubeler tarafından başlanacaktır.

Vergi kaçakçılığı

Beyoğlu malmüdürlüğünde, vergi kaçakçılığı ve defter tahrifi üzerinde açılan tahkikat bitmek üzeredir. Dün Defterdar Mustafa Bey Beyoğlu Malmüdürlüğüne giderek tetkikatta bulunmuştur.

Liselerde edebiyat şubeleri

Maarif Vekâleti lise müdürlüklerine yaptığı bir tamim ile tedrisat hayatında bir takım yenilikler arifesinde bulunduğumuzu ihsâs edecek mahiyette bazı mütalealar sormaktadır.

Maarif Vekâletinin mektep idarelerinden sorduğu ilk süal liselerdeki edebiyat ve fen şubelerinin lüzumlu olup olmadığıdır.

İkinci sualde liselerdeki fen ve edebiyat şubeleri birleştirildiği takdirde hâsıl olacak faydalar ve mahzurlar sorulmaktadır. Bundan başka Maarif Vekâleti lise programlarında yapılacak tadilât hakkında da muallimlerin fikirlerini sormuştur.

Bu tamimi alan liselerin muallimler meclisi toplanmış, ve tetkikata başlamıştır.

Bazı liseler şubelerin birleştirilmesine, bazıları da edebiyat ve fen şubelerinin lisenin birinci sınıfından itibaren ayrılmasına taraftar olmışlardır.

Gelecek ders senesinde yeni teşkilât tatbik edilecektir.

italyanlar - Seyrisefain

Cuma günü Beşiktaş Çirağan sahasında İtalyanlar Seyrisefain takımile karşılaşacaktır. Bir çok kereler birinci sınıf kulüpler karşısında muvaffakıyetli neticeler alan İtalyanların kuvvetli bir takım olan Seyrisefain ile karşılaşması alâkayı celbetmektedir. İtalyanların kuvvetli defansına ve mühacim hattına nazaran Seyrisefain bazı noktalarda bilhassa teknik ve açıkların sür'ati cihetinden daha faik bir mevkii işgal ettiği gibi ezcümle: Lûtfi, Ercüment, Seyfi, Eşref ve İlhamiden mürekkep mühacim hattı da cidden zikre şayandır.

Darülfünun divanı

Darülünun Divanı dün Fen Fakültesi Reisi Mustafa Hakkı Beyin riyasetinde toplanarak Hukuk Fakültesi imtihan talimatnamesini tetkik ve müzakere etmiştir.

Hava harbi

Sivil tayyareciliğin beynelmilelleşmesi meselesi

BERLIN, 1 (A. A.) — Cenevrede Alman murahhasının gıyabında sivil tayyareciliğin beynelmilelleştirilmesi meselesine ait müzakerelere devam edilmemesi Almanyanın mehafilinin hayretini mucip olmuştur. Deniliyor ki:

Bu mesele evelce Milletler Cemiyetinin tamamen sivil bir komisyonu tarafından tetkik edilmiş ve komisyon Fransızlarla Belçikalıların bu mesele hakkında ileri sürdükleri bütün tekliflerin iktisaden imkânsız olduğunu bildirerek reddetmişti.

Alman mehafilinde tamamen sivil olan bu meselenin askerî tayyarecilikle ve bu tayyarecilik sâlâhlarının tahdidi ile iştigal etmesi lâzımgelen askerlerden mürekkep bir komisyona havale edilmesinin mantıksız bir hareket olduğu söylenmektedir.

Ticaret odası kongresi

Ticaret Odası kongresi pazar günü öğleden sonra Ticaret Odası salonunda toplanarak ikinci içtimaını yapacaktır.

Bu içtimada Ticaret Odası tetkikat ve istihbarat şubesi müdürü Hakkı Nezihî Beyin (Ticaret temülleri) mevzulu raporu okunarak münakaşa edilecektir.

Millet mekteplerinde imtihan

Millet mekteplerinde imtihanlara dün başlanmıştır. 20.000 kişi imtihan edilecektir.

İskân memurları

Suiistimal dolayısile mahkemeye verilen bir kısım iskân memurlarile diğer alâkadarların muhakemelerine on güne kadar ağırceza mahkemesinde başlanacaktır.

Yabani ağaçlara aşı

Şilede yabanî ağaçların müsmir bir hale getirilmesi için Ziraat Müdürlüğü tarafından aşılar hazırlattırılmaktadır.

Bir tavuk hırsızı

Şişlide muhtelif zamanlarda tavuk hırsızlığı yapan bahçivan Reşit dün yakalanmıştır.

Reşit şimdiye kadar 35 tavuk çalmıştır.

İzmirli gençler müsameresi

İzmirli gençler bu akşam Park otelinde Ege gecesi ismini verdikleri bir müsamere tertip etmişlerdir. Müsamereye bir çok kimseler çağırılmışlardır.

Bursa mezunları

Bursa lisesi mezunları yarın Muallimler Birliğinde görülen lüzum üzerine umumî bir kongre aktedeceklerdir.

Su mütehassısı

Viyana mümessilliğimizden gelen bir mektupta su mütehassısı M. Frans Feflerin pek yakında İstanbula hareket edeceği bildirilmektedir.

Halkevi reisi

Bir kaç gün evel Ankaraya gitmiş olan Halkevi Reisi Hâmit Bey dün sabah dönmüştür.

ÇOCUK

Arabistan çöllerinde:

Bedeviler arasında ..

Hayatın en güzel zamanlarını Arabistan çöllerinde kızgın güneşler altında kumlar arasında geçirdim.

Tıbbiye mektebinden doktor olarak çıktığım zaman kısmetime Arabistan çıkmıştı.. Arabistan.. Bu ismi ben babamdan, büyük babamdan çok iyi biliyordum. Oraya giden yüz binlerce Türk evladından ancak üç beşi ölmeden dönebilirmiş. Kum çöllerinde sayısı bilinmiyen ismi unutulmuş milyonlarca Türk varmış.

Vatan borcu... Seve seve koştum. Beruta, nihayet Şamdaki kumandanlığa gidince elime bir emir verdiler. Şamdan Medineye kadar uzanacak olan demiryolunun bilmem kaçıncı kilometresi yapılıyormuş. Orada birkaç tabur Türk askeri varmış.. Bu askerlerin başına doktor olacakmışım.

Henüz işlemiye başlıyan demiryoluna bindim. Katardan katara nihayet ameliyat katarına yetiştim. Harita üstünde ismi bile olmıyan bu çölün bir köşesine geldim.

Gece yarısı olduğu için etrafı görememiştim. Fakat ertesi gün bana ikram eden arkadaşlarımı tanıdım. Bunlar Anadolunun şu köşesinden bu köşesinden gelmiş olan öz Türk evlâtlarıydı. Birkaç yüze yakın asker ve onların kumandanları zabitler arasında bir tane bile başka millete mensup insan yoktu.

Uzun zamanlar insan yüzü görmiyen ayda bir defa gelen trenle yiyecek, içecek, ve giyeceklerini tedarik eden bu zabitlerle derhal arkadaş olduk. Hepsi biribirinden daha iyi insanlardı. Çünkü hepsi de benim gibi olan dili dilime uygun, fikirleri fikirlerime uygun öz kardeşlerimdi.

Bir gün, garip bir vak'a oldu. Geceyarısı çadırlarda ytarken dışarda avazı çıktığı kadar bağıran bir arap sesi duydum, hemen yataktan fırladım.

Arabın karısı çok hasta olduğu için beni çağırmıya gelmişmiş. Kendisi bir şeyhmiş.. Develere bindik. İki saat kadar ilerde çadır kuran şeyhin kabilesine geldik. Güzel bir çadır önünde durduk. Arap bana:

— İlâç veriniz..

— Kime?!..

— İşte çadırda yatan hasta kadına..

— Böyle şey olur mu?. Kadını görmeliyim.

Arap birdenbire kızdı belinden cenbiyesini çıkardı.

— Sen benim karıma ne hakla bakacaksın.. demez mi?.

Hayret içinde:

— Olmaz, dedim. Hiç olmazsa nabzını kontrol etmeliyim. Diline bakmalıyım..

Arap benim ısrarım karşısında cenbiyesini beline soktu. Çadırın içinden büyük bir maşa aldı. Boynunu bükerek:

— Hiç olmazsa şu maşa ile tut.. Ne olur.. Günah olmasın..

Arabın bu garip vaziyeti karşısında güldüm. Fakat bu kadar vahşilik karşısında da müteessir oldum.

Masalcı

Monolog:

Sınıfın muhtarı ben oldum?

— Beni tanımaz mısınız?. Etrafımda sekiz yüz bin, Türkiyede 17 milyon insan var.. Bu kadar kişi arasında beni tanımak hakikaten müşkül. Maamafih kendimi takdim edeyim..

— Bendeniz.. dördüncü sınıfın muhtarı.. Ne o gülüyorsunuz. Yoksa bende muhtar kılığı kıyafeti bulmadınız mı?. O halde size nasıl muhtar olduğumu anlatayım.

Arkadaşım Metin, Demir, Tufan, hepimiz biriz.. Derslere çok çalışırız. Zaten ders ne olacak.. Bir saat okudnu mu su gibi insanın aklına giriyor. Geceleri çalıyorum. Gündüzleri de tembelleye gülüyorum. Ama bu da fena. Fena olduğunu ceza aldığım zaman anlıyorum ama, ne yapayım.. Bir kere alışmışım..

— Alışmış olmak kudurmuş tan betermiş..

Neyse dün yurt bilgisi dersinde köyde teşkilât dersini okuyor dük. Muallim bey muhtarın, âzaların, korucunun nasıl seçildiğini anlattı. Herkese sordu. Ben arka taraftan yavaşça arkadaşlarımı kandırdım.

— Anlamadık muallim bey... dedik..

Muallim Bey gözlüklerini düzeltti. Kaşlarını çattı. Ama.. Ne yapsın.. Bir kere daha anlattı. Gene anlamadık dedik. Bir kere daha anlattı. Gene anlamadık deyince:

— Öyleyse sınıfta bir muhtar intihabı yapalım. Dedi. Herkese birer kâğıt verdi.

— Bir muhtar, beş âza, bir de korucu ismi yazınız. Kimi isterseniz onun ismini yazınız.. deyince hemen ben uzaktan kaş göz işareti le beni muhtar yazmalarını arkadaşlarıma söyledim. Hakikaten kız erkek 35 arkadaş içinde 20 reyle ben muhtar oldum.. Oldum ama, kızlar da Fifiye rey vermişler. 15 rey de o almasın mı?. Ah o kızlar, hep biribirini tutarlar. O günden itibaren sınıfta muhtar ben oldum. Halâ muhtar olduğuma inanmadınız mı?.

Mart Bilmecesi

Mart bilmecesinde kazananlara pek çok hediyeler vereceğiz

Mart bilmecemiz biraz fazlaca uğraştıracak.. Şu aşağıdaki boş yerlere harf koyarak kelimeleri meydana çıkarınız. Ondan da faili, mefulü, fiili bir araya getirerek cümleyi teşkil ediniz.

1 — M . . t: Fail
2— . . B...r! fiil
3 — K....d: meful
4 — K....a: meful
5 — K...k: meful
6 — Y...r: fiil.

Gizlice size şu kadarını söyliyeyim.

Bu cümle bir darbımeseldir.

Doğru halledenlerden 100 kariimize saat, mimar oyuncağı, kitap, defter, kalem, cetvel, bisküvi, çikolata, vereceğiz. 200 kariimize de birer kartpostal vereceğiz.

§ Bu aydan itibaren beş defa bilmecede kazananlara da derhal bir paket çikolata, veya bisküvi vereceğiz.

§ Bu bilmecenin müddeti dört haftadır.

§ Hediye kazananların mükâfatları her perşembe günü öğleden sonra matbaamızda verilecektir.

§ Kazananların isimleri de her pazartesi günü çocuk sütununda neşredilmektedir.

Bunları Biliyor musunuz ?

Resimlerinizi gönderiniz

(VAKIT) çocuk sayıfası okuyucularını biribirine tanıtmak için bir sütun açmıştır.

Bu sütuna bütün okuyucularımızın resimlerini basacağız.

Eğer siz de resminizi bu sütunda bastırmak istiyorsanız (Çocuk sayıfası) muharririne büyük, küçük nasıl olursa olsun bir resminizi gönderiniz.

Yalan değil gerçek ..

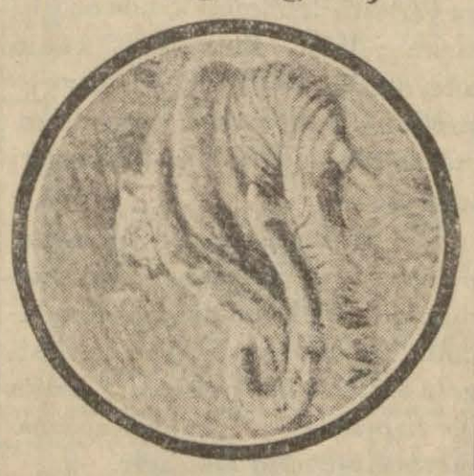

Afrikanın vahşi ormanları için de dolaşan seyyahlar öyle garip şeyler görürler ki.. Avrupanın Amerikanın zengin adamları garip işler görmek için Asyaya Afrikaya giderler.

Bir zengin Amerikalı da vahşi ormanlar çinde dolaşırken müthiş bir haykırma duymuş. Birdenbire kulak vermiş. Bir hayvan sesi.. Yanındaki arkadaşları ile beraber sesin geldiği tarafa gitmişler. Bir de ne görsünler.. Müthiş bir facia.. Sinemalarda yalancıktan görülen şeylerin sahicisi.. Bir kaplanın üstüne bir boğa yılanı birkaç defa sarılmış.. Hayvanın kanını emiyor.. Zavallı kaplan da bacaklarını sımsıkı bağlıyan bu yılanın arasında eziliyor.

Seyyah bu vaziyetini görünce ne yapacağını şaşırmış. Fakat ateş etmişler.. Yılanın kımıldamadığını görünce ne olursa olsun diyerek kaplanı yılanın arasından çıkarmışlar. Kaplan kanı emildiği için bitkin vaziyette imiş.. Gözlerini seyyahlara dikerek yalvarırcasına bakmış... Fakat kanı zehirlendiği için derhal ölmüş.

Çin seddi ..

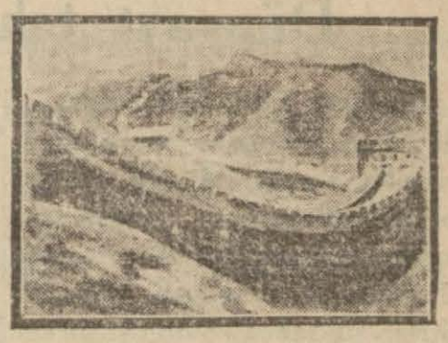

Çin seddinin ne olduğunu biliyor musunuz?. Asyada yüz milyonlarca insanın bulunduğu Çin memleketinde büyük bir duvar vardır. Bu duvar binlerce kilometre uzundur. Ve dünyada en garip bir şey olarak gösterilir..

Bunu hangi adam yaptırmıştır diye belki düşünürsünüz.

Çinde milâttan çok sene evvel derebeyler vardı. Bu beyler arasında birisi bütün Çini eline aldı. Han sülâlesini kurdu. Milâttan 250 sene evvel garpten akın eden Türklere karşı durabilmek için bu duvarı yaptırdı. Senelerce uğraştı. Fakat Türk kuvvetine ne dayanır. Gene Çini zaptettiler. Milâttan üç asır sonraya kadar Çinde hükümdarlık yaptılar.

Ispartalı gençler

Isparta ne?. Bunu bilmiyen yoktur. Isparta şimdiki Yuanistanın cenubunda Kora yarımadasının tam ortasında bir kasabadır. Eskiden burası çok meşhurdu. Kahramanlar hep bu şehirden çıkardı. (Ispartalıyım) diyen bir adam karşısında hiç kimse söz söyliyemezdi.

Ispartada hırsızlık yapmak yasak değildi. Ama.. İşte bu amansız fena.. Bir kere de hırsızlık ederken yakalanan öldürülürdü.. Nasıl?.

Lüzûmu yok ..

Dayısı küçük Feride sordu:

— Küçük kardeşin konuşuyor mu?

— Hayır.. Ama konuşmasına da lüzum yok.

— Neden?..

— Bağırmıya başlayınca, annem ona her şeyi veriyor da ondan...

Yazısız Hikâye :

Cabi Efendinin başından geçenler

Hitlerin mühim beyanatı hazırlanıyor

Komünist fırkası önünde Nazi bayrağı dalgalanıyor

Dünyayı tehdit eden Komünizm tehlikesi

(Baş tarafı 1 inci sayıfamızda)

ateş çıkmış olduğunu beyan etmelerine karşı polisin dünkü resmî tebliğinin 60 yerden birden ateş çıkmış olduğunu beyan etmekte olduğunu dikkate şayan görmektedirler. Bu sebepten dolayı sol cenah mehafili yangının tahrikâtçı bir takım ajanların işi olduğunu açıkça söylemektedirler.

AMSTERDAM, 1 (A. A.) — Reichstag binasını ateşe vermiş olan Vanderlubbe'in beynelmilel komünistler denilen müfrit grupa mensup olduğu söylenmektedir. Kendisi, tahrikâtçılık yaptığından dolayı Komünist fırkasından çıkarılacaktır.

Yeni kanun

BERLIN, 1 (Hususî) — Almanyadaki son vaziyet üzerine tatbik sahasında yer tutan fevkalâde ahval kanununa göre, ölüm yahut müebbet hapisle, bilhassa şu suçların failleri cezalandırılacaklardır:

Vatana hiyanet, zehirleme, yangın çıkarmak, bir yeri dinamitle veya bomba ile havaya uçurmak, demiryollarını tahrip etmek, Devlet Reisine, hükûmet erkânına karşı suikast hazırlamak.

Kanunun derhal tatbikine geçilmiş ve yeni her hangi bir hâdisenin olmaması için sıkı tedbirler alınmıştır.

BERLIN, 1 (A. A.) — Polisin Komünist fırkasına karşı faaliyeti bütün gece devam etmiştir. İki bin kişi tevkif edilerek polis müdiriyetine getirilmiştir. Mevkuflar uzun uzadıya isticvap olunmuştur. Mevkuflar müteakiben tamamile tecrit edilmişlerdir.

Berlinin muhtelif mahallelerindeki komiserliklerle polis müdiriyeti arasında telefonlar durmaksızın işlemekte şehirde bir heyecan havası yaratmaktadır. Diğer taraftan seferber hale getirilmiş olan polis devriyeleri caddelerde dolaşmaktadır. Şehir örfî idare altında yaşıyan bir hali göstermektedir.

Nazi bayrağı Komünist fırkası önünde dalgalanmaktadır. Dün akşam Nazilerin bir hücum kıt'ası Komünist fırkası binası önünde mevki almıştır. Bu kıt'anın kumandanı heyecanlı bir nutuk söylemiş ve üniformalı üç Nazi binaya gamme işareti taşıyan bayrağı çekmiştir.

Hitler bu akşam bir nutuk söyliyecek ve bu nutuk bütün Almanyada neşrolunacaktır. Bu nutkun tezi "Bütün dünyayı tehdit eden komünizm tehlikesi" olacaktır.

Gürültüler

BERLIN, 1 (A. A.) — Bu gece Almanyanın muhtelif noktalarında kanlı kavgalar olmuştur.

Berlinde iki Nazi tabanca ile ağır surette yaralanmışlardır. Hamburgta bir polis memuru sekiz kurşun yiyerek ağır surette yaralanmıştır. Worms'de siyasî rakipler arasında tüfek ateşi olmuştur. Neticede bir kişi ölmüş bir çok kişi ağır surette yaralanmıştır. Stutgart'ta Wurtenberg diyet binasında araştırmalar yapılmış, komünist meb'uslar dikkatle araştırılmışlardır.

Hücum kıt'aları ve çelik miğferliler dolaşıyor

BERLIN, 1 (A. A.) — Prusya Komiserliği Hükûmeti matbuatına nazaran Reichstag yangını hakkında yapılan tahkikat şöyle bir netice meydana çıkarıyor:

Yangın çıkarmak üzere parlâmento sarayına taşınan malzeme için en aşağı yedi kişi ve bu malzemenin bina dahilinde şuraya buraya yerleştirilebilmesi içinde on kişi lâzım geliyor. Bu cinayeti bütün teferrüatile usulu veçhile hazırlıyabilmek için bunu yapanların meclis binası içini iyice bilmeleri icap ederdi.

Dün Berlin Komünist fırkasına mensup olan yüz memur tevkif edilmiştir. Polis müdiriyetinin odacıkları bunları yerleştirmeğe kâfi gelmemiş ve bir kısmının başka bir hapishaneye kaldırılmasına mecburiyet hâsıl olmuştur.

Prusya Dahiliye Nazırı Komünist hareketine karşı alınan tedbirleri haklı gösteren vesikaların pek yakında neşredileceğini bildirmiştir.

Prusya Dahiliye Nazırının emri üzerine muavin polisi şimdiki halde Almanyanın muhtelif şehirlerinde seferber bir halde ve emir üzerinde bulunmaktadır. Muavin polislerin kollarında polis müdiriyetinin mührü ile mühürlenmiş birer kol bağları vardır.

Bilhassa Düsseldorf'ta muavin polis kuvvetleri Nazi hücum kıt'aları ve müfrezeleri ve çelik miğferlilerle takviye edilmiştir. Bu kuvvetler bu akşam işe başlıyacaklardır.

Alman Devletlerinin himayesi emirnamesinde tatbikine dair olarak dün akşam tanzim edilmiş olan kararnameler bu akşam veyahut perşembe sabahı neşredilecektir. Almanyada bulunan ecnebi gazeteler mümessilleri Almanyadan ecnebi memleketlere gönderilecek havadisleri kontrol etmek hususunda Alman Hükûmetinin verilen salâhiyetleri hükûmetin ne şekilde kullanacağını kararnamelerin neşrinden sonra öğrenmiş olacaklardır.

Dünkü emirname posta ve telefon muhaberatının mahremiyetini kaldırmakta ve telgraflara sansür koymaktadır.

Alman Hükûmeti erkânı dün ecnebi gazeteler mümessillerine oldukça tatmin edici beyanatta bulunmuşlardır. Maamafih hazırlanmakta olan metinlerin ecnebi muhabirlerin hareketlerindeki serbestiliği tahdit eden bir takım tedbirleri ihtiva edip etmediği belli değildir.

Hitler — Mussolini

ROMA, 1 (A. A.) — Salâhiyettar mehafil Alman Başvekili M. Hitlerin mart nihayetinde Romaya bir seyahat icra etmesinin mukarrer bulunduğunu beyan etmektedir. Maamafih, mevcut müşkülât dolayısile M. Hitlerin Romaya ancak nisan nihayetine doğru gelmesi de ihtimal dahilindedir. Siyasî mehafil, bu seyahatin İtalyan - Alman dostluğunu takviye edeceği mütaleasında bulunmaktadır.

Rayiştag yangını ve yeni intihap

(Baş tarafı 1 inci sayıfada)

yapılmıyacağını gösterminştir. Bilâkis Rayiştag yangınından sonra yapılacak intihabatın Hitler - Huhenberg - Papen hükûmeti için büyük bir muvafakiyet temin edeceği anlaşılmaktadır. Onun için Rayiştag yangınının Almanya için şüphesiz büyük bir felâket olmakla beraber yeni intihabatta Hitlercilerin muvaffakiyetlerine yardım edecek bir zamana tesadüf ettiği kayıt olunmaktadır.

Bir Fransızca gazetenin mütalâaları

Almanya hâdiseleri etrafında, fransızça olarak İstanbulda çıkan Stamboul gazetesi baş muharriri M. Piyer Le Gop bir makale yazmıştır. Bu makalede M. Le Gop, dün gazetemizde de çıkan telgraf havadislerini hülâsa ettikten sonra diyor ki:

Eski anarşistlerin ve nihilistlerin pek severek kulalndıkları bom balar yerine, şimdi yangın kullanılıyor. Bu yeni usul, ötekinden daha az tehlikelidir. Rayiştag yangınını komünistlere atfediyorlar. Telgraflar buna dair bir çok vesaik elde edildiğini bildiriyor. Komünistlerle polisler çarpışacakları esnada, bütün resmî hükûmet daireleri, saraylar, müzeler, yakılacakmış ve bu kargaşalıkta, komünistler kendi saflarının önüne kadınlarla çoluk çocuğu, tercihan polis memurlarının çoluk çocuğunu geçireceklermiş, Rayiştag yangını, harekete bir işaret olacaktı. İhtilâl salı günü saat 4 te başlıyacak, Berlin şehri yağma edilecekti. Ertesi gün de, bütün Almanya da tanınmış eşhas aleyhinde sui kasitler yapılacaktı.

Hükûmetin bu harekete karşı aldığı vaziyet anî ve şidetli oldu. Bir çok tevkifler yapıldı, şiddetli tedbirler alındı.Bir kelime ile, Almanyada idarei ürfiye ilân edilmiştir.

Bütün hüriyetler takyit edilmiştir. Bununla beraber, M. Goeringe nazaran hükûmet bir hüriyeti takyit etmemiştir. Bu da, gelecek intihabatta rey vermek hüriyetidir. Bununla beraber, Almanyada tesis edilmiş bu çelik rejçim altında, intihabatı umumiyenin serbestçe yapılacağını tasavvur etmek müşküldür.

Ne olursa olsun, hükûmet aleyhine, vatandaşların şahsî ve servetlerine karşı yapılmış bu suikast, Hitler Hugenberg ve Fon Papenin teşkil ettikleri siyasî vaziyet lehine, tam zamanında ve mucize nevinden bir yardım teşkil etmektedir.

Diktatörlük aleyhtarı bile olsa, her Almanın vicdanî, kendilerine arzedilen bu büyük ihtilâl projçesi karşısında isyan edecektir.

Bir çayın tehiri

Bu akşam Tokatlıyanda verilecek olan edebiyat fakültesinin çayı tehir edilmiştir. Yeni tarih ayrıca gazetelerle ilân edilecektir

Çiçek sergisi

Bu sene açılacak çiçek sergisinin daha mükemmel olmasını temin için serginin geçen seneye nazaran daha geç açılması kararlaştırılmıştır. Sergi Haziranda açılacaktır.

Jehol şehrine karşı Japon taarruzları

26 deniz tayyaresi taşıyan bir Japon gemisi Çin sularında

PEIPING, 1 (A. A.) — Hoscho ismindeki Japon tayyare gemisi, beraberinde diğer iki harp gemisi olduğu halde Chinwangtao açıklarına gelmiştir. Oradaki Japon harp gemilerinin miktarı 10 a baliğ olmuştur.

Hascho tayyare gemisi, 9.000 ton hacminde olup içinde 26 deniz tayyaresi vardır.

Çin kumandanlarından Tangyulin, Lungyuan'a ve Thangtsolin'in sadık muavinlerinden olan Changtshlinag da Jehol'e hareket etmişlerdir.

Çin membalarından gelen son haberlere göre Paishihtsu geçidine karşı Japonların yapmış oldukları bütün taarruzlar, püskürtülmüştür.

Japonlar, Çinlileri mevzilerinden çıkarmak maksadile Çin siperlerini şiddetli bir surette bombardıman etmektedirler.

TOKIO, 1 (A. A.) — Japonlar Chihfeng ve Lingyuan geçitlerinden Jehol şehrine karşı taarruzlarına devam etmektedirler.

Chihfeng mıntakasında jeneral Nome'un şimali şarkîye doğru ilerilemekte olan süvari kuvvetleri ile jeneral Matsuda'nın cenubu şarkîye doğru yaklaşmakta olan livasının 10.000 kişilik bir Çin kuvvetini garpteki dağlık mıntakaya syr müş oldukları haber verilmektedir.

Lingyuan cephesinde Hattor vasına mensup Yoneyama müf zesi, şiddetli bir mukavemetle ş şılaşmıştır Evelce cenubu şarki tikametini alan bu müfreze, şi Chang - Hsue - Liang'ın 19 u livası umumî karargâhının bul makta olduğu Peinchangyingt ya yaklaşmaktadır.

Hattori livasının kısmı kü fecir vakti Peichangyin'deki mevzilerine karşı yapılmış ola mumî taarruza iştirak için Yo yama'nın müfrezesine iltihak miştir.

NEW - YORK, 1 (A. A.) — ponların Peichangying'i zapte oldukları rivayet edilmektedir

LONDRA, 1 (A. A.) — Lo radaki Çin mehafilinde Na Hükûmetinin yakında şu veya şekilde silâh ve mühimmat ihr ı hakkında İngiltere Hariciye zaretince dün ittihaz edilmiş tedbirin mahiyeti hakkında İn tere Hükûmeti nezdinde teşeb te bulunacağı söylenmektedir.

Londradaki Çin mehafili Cenevrede ihdas edilmiş olan komisyonun içtimaından evel giltere Hükûmetinin ittihaz e olduğu bu kararın Uzak Şark harekâtı, Milletler Cemiyeti t fından takbih edilmiş olan Ja yaya açıktan açığa müsait ol temin edilmektedir.

Sabık Kayserin karısı ile Hitler arasında

Müzakerede başvekil henüz Kayser dönmesi zamanı olmadığını söylemiş

Bir kaç gün evelki telgraflar sabık Kayser Vilhelmin zevcesi ve Almanyanın en zengin kadını prenses Hermine'nin Berline gidip başvekil Adolf Hitlerle görüşmek istediği haber veriyordu.

Londra gazeteleri bu mülâkat hakkında şayanı dikkat tafsilât vermektedirler.

Prenses Hermine'nin maksadı Kayserin Almanyaya avdetini temin etti. Hermine evelâ fon Papeni görmüş, Fon Papen, Kayserin avdeti için elinden gelen her şeyi yaptığını, Kayserin yakında Berlindeki sarayına avdet edeceğini söylemiş, fakat Adolf Hitler, Prenses Hermine'i kolaylıkla kabul etmediği için Frav Nikotria Diksen tavasut etmiş, ve Her Hitleri tertip ettiği ziyafete davet ederek ikisini görüştürmek istemiştir.

Her Hitler davete icabet edeceğini söylemekle beraber, bütün davetlileri uzun bir zaman beklet - miş ise de nihayet gelmiş ve prenses Hermina ile tanıtarak onunla konuşmuştur.

Yemekten sonra Hitler ile prenses Hermina bir tarafa çekilerek baş başına ve uzun uzadıya sohbet etmişlerdir.

Verilen malûmata göre Hitler Hohenzolern hanedanına son derece hürmetkâr olduğunu, bütün memleket namına onları tebcil tiğini, fakat Kayseri iade e zamanının henüz hulûl etm ni söylemiştir.

Gene haber verildiğine göre Hitler, bilhassa siyasî ve ikt buhranın son derece had olm mebni Kayseri iade etmek te büsünün muvafık olamıyac izah etmiştir.

Prenses Hermine bu beya tan hiç te memnun olmam Onun Hitlere nasıl mukabele ği malûm değildir.

Suriye - Türkiy

Hudut tahdidi faaliye

ADANA, 28 (A. A.) — T ye - Suriye tahdidi hudut kom nu bugün şehrimizde toplan tır. Komisyona reislik yapac lan Emniyeti umumiye Müdü avini Şükrü Beyle dört murah mız Ankaradan şehrimize ge lerdir. Bir reis ve dört a mürekkep olan Fransız heyet rahhasası da yarınki ekspresl rimize geleceklerdir.

Müzakeratın yarın akşam perşembe günü başlamasına mal verilmektedir. Müzak belediyenin büyük salonunda lacaktır.

Hikâye

Acele işe ....

Nakleden fa.

— Anladın mı yavrum .. Sakın geç kalayım deme , saat sekizde evde olmalısın .. Şimdi saat 4 . . Yemek yiyip, sinemaya gideceğiz, ona göre işlerini bitir .. Bu saatte Beyoğlu caddesi kalabalıktır, otomobillere ve münasebetsiz kimselere dikkat et ..

Nesrin telefonu kapattı. Bu kocası da ne kadar kıskançtı. Ondan korkuyordu, ve bunun için, Şevketi bir senedir üzüyor, her dafasında yeminlerle verdiği randevuyu bunun için tehir ediyordu. Fakat artık bugün, son dafa olarak bir randevu vermişti ve eğer gelmiyecek olursa , Şevket kat'î bir lisanla artık onu görmiyeceğini ve evlerine ayak basmıyacağını bildirmişti.

Nesrin, Şevketi beğenmiyor değildi. Fakat yukarıda da söyledi - ğimiz gibi oldukça yaşlı ve Suriyeli olan kocasından korkuyordu . Kaba ve ayni zamanda biraz vahşice bir adamdı. Lâkin, artık bugün gidecekti. Onun için aynanın karşısında her zamankinden fazla gecikti ve vücudünü en ince inhinalarına kadar meydana çıkaran sıkı krep marcken tuvaletini giydi.

* * *

Şevket, apartımanında sabırsızlıkla bekliyordu. gelecek mi ? yoksa her zamanki gibi bir vesile bulup atlatacak mı? İşte kapı çalındı. Gidip açmadan evel aynaya baktı. Saçları pek iyi taranmamıştı. İpek gömleğinin yakası iyi ütülenmemişti .. Amma zararı yok .. Birazda ihmalkâr görünmek fena değil. Kalbi atarak kapıya yaklaştı. Yavaşça açtı. Bu gelen elektrik tahsildarı idi :

—Efendim, elektrik parası için geldim.

Şevket bu adamı beklemamak için sinirlerini güç zaptetti:

— Ver kâğıdı ..

— Şey.. Beyefendi.. İkinci defa geliyorum .. Kırmızı kâğıt getirdim ...

— Ver ! .. Ben kendim şirkete getiririm ...

Tahsildar, çantasını açtı, kâğıdı aramağa koyuldu. Bir türlü bulamıyordu. Şevket içinden:

— Ya şimdi geliverir bu manzarayı görürse mahvoldum demektir...

Diye düşünüyor, sabırsızlanıyordu.. Nihayet kâğıt bulundu, verildi. Adam gitti.. Şevket içeriye girdi..

Biraz sonra kapı gene çalındı ..

— Tamam, diyordu, Şevket, bu seferde hava gazı gelmiştir.

İstemiye istemiye kalktı, kapıyı açtı. Nesrindi..

— Nihayet... Gelebildiniz..

— Gelmiyeceğim zannediyordunuz değil mi?. Zaten beş dakikadan fazla duramam.. Kocam telefon etti.. Saat sekizde muhakkak evde bulunmam lâzım..

— Fakat saat daha beşe gelmedi..

— Olsun. bir çok işlerim var.. . Size ancak beş dakikalık bir zamanımı verebilirim.

— Dudaklarımızı veriniz..

—Çıldırdınız mı?. Buraya gelmekle sade haysiyetimi değil, hayatımı da tehlikeye koymuş olurum.. Yapma Şevket.. Bırak beni!

Şevket biran düşündü. Eğer, biraz kaba davranacak olmasa, muhakkak ki bir sene daha beklemek lâzım.. Onun için her şeyi göze alarak Nesrini kucakladı, kendine çekti..

Fakat o ne?.. Bir çatırdı.. Ve genç kadının krep maroken'i, arka tarafından, dikiş yerinden çatır çatır söküldü:

— Eyvah.. Mahvoldum şimdi...

Şevket, kıp kırmızı olmuş, bin bir özür diliyordu. Nesrin ise müteamadiyen tekrar ediyordu:

— Mahvoldum.. Mahvoldum .. Kocam bu halde görürse bittim... Hizmetçiyi çağırınız da bari diksin!..

— Hizmetçiyi gönderdim.. Siz dikemez misiniz?.

— Ben mi?. Kabil değil.. Ömrümde elime iğne iplik almadım .. Kapıcıyı çağırsak, buralarda terzi falan yok mu?.

— Öyle ya.. İsterseniz polise de haber verelim, kocanızı da çağırtalım.. İster misiniz?.

Nesrin, istemiyerek güldü. Şevket fırsattan istifade için:

— Nesrin, dedi, benim pijamamı al.. Bir ben tecrübe edeyim.. Harpte, bir çok kereler çamaşırlarımızı diktik.. Ne yaparsın, hizmetçilerimizi de beraber götürmek kabil değildi. Hem arkadaşlar, benim iyi terzi olduğumu da söylerlerdi..

* * *

Şimdi Şevket, elinde iğne iplik dilini çıkararak, Nesrinin tuvaletinin sökülen yerini dikiyordu. . . Nesrin ise, bir taraftan hazırlanmış olan küçük sofradan pasta ve ve sandoviçleri yerken, bir taraftan likörlerden tadıyor ve içinden:

— Dikiş diken bir erkek ne tuhaf oluyor, diyordu, Şevket pek kıllıbık şeymiş ayol.. Hazır eli değmişken evdeki çorapları mı da getirseydim,, fena olmazdı?.

Fakat Şevket de düşünüyor ve:

— Ne kadın, diyordu, dikiş dikmesini bile bilmiyor.. İşi gücü hoppalık.. Yarabbim.. İyi ki bu hâdise oldu.. Yoksa böyle bir kadının elinden neler çekecektim ..

Biraz sonra, iş bitmişti. Şevket:

— Buyurunuz, dedi, oldu. Hemen giyininiz..

— Hiç nazik değilsin Şevket .. Şimdi artık acelem yok.. Kalabilirim.. Haydi bakalım, güzel terzi, dudaklarını bana ver..

Şevket ayağa kalktı.. Ciddî bir tavırla:

— Nesrin Hanımefendi, dedi, pantalonumda bir düğme koptuğu ve hizmetçiye diktirdiğim zaman, ne kadar da güzel olsa, onu öpmek âdetim değildir. Size de bunu tavsiye ederim. Hem acele ediniz.. Saat altıyı da geçti.. Daha bir çok işleriniz var, sonra eve geç kalırsınız.. Kocanız ne der?.

3üncü Kolordu Satınalma Komisyonu ilânları

izmir Mst. Mv. Sa. Al. Kom.dan.

izmir civarında muhtelif yerlerde yaptırılacak askerî inşaat kapalı zarf usulile münakasaya konmuştur. ihalesi 13 Mart-933 Pazartesi günü saat 15 te izmir'de Müstahkem Mevki Satınalma Komisyonunda yapılacaktır. Şartname ve keşifnameleri görmek ve bu hususta izahat almak üzere her gün ve münakasasına iştirâk edeceklerin tayin edilen vaktinden evvel teklif ve teminat mektuplarının makbuz mukabilinde mezkûr komisyon Riyasetine tevdi etmeleri.

(3030) (763)

Doktorlar

Doktor — Operatör
Ahmet Asım
Doğum ve kadın hastalıkları birinci sınıf mütehassısı Muayene: 10 — 12 Ortaköy, Şifa yurdu, 15 — 18 Beyoğlu, İstiklâl caddesi No. 193 (Opera sineması karşısı) Telefon: 41960 — 4,2221

Doktor
Cevat N. Zekâi
Sinir mütehassısı
Cuma ve pazardan maada günlerde saat 3 ten 6 ya kadar hasta kabul olunur. Muayenehanesini Babıâli karşısında Ankara caddesi No. 47 ye tevsian naklet-miştir. Telefon muayene: 23469 İkametgâh: 60740

Diş Tabibi
Elie Hayon
Meşhur Diş tabibi müteveffa David Hayon'un oğlu diş tabibi ELİE HAYON hastalarını artık Beşiktaşta değil yalnız yeni taşındığı Perapalas karşısında Asmalı Mescit sokağı No. 63 Kamhi hanı 3 numaradaki muayenehanesinde kabul etmektedir.Telefon: 41603. Adrese dikkat.

Doktor
Hafız Cemal
Dahili hastalıklar mütehassısı
Divanyolu No. 118 Telefon: 222398

Göz hekimi doktor
Süleyman Şükrü
Birinci sınıf mütehassıs
Babıâli (Ankara Caddesi Numara 60)

Diş doktoru
Mustafa Zeki
Muayenehane: Üsküdar Atlamataşı No. 53

Diş doktoru
Zeki Nuri
Her gün hasta kabul edilir. Her nevi diş rahatsızlığı tedavi olunur. Muayenehane: Üsküdar Ahçıbaşı Mektep sokak No. 50

30 lira ikramiye

Graham, Joss, Knipp, Thos, Tompion London markalı eski saatleri bulana ikramiye ve ayrıca komisyon. Tepebaşı Kabristan sokağı No. 42 Y. M. G. A. (6726).

Yün ipliği satışı

Asliye Mahkemesi Birinci Ticaret Dairesinden:

Merhun olup satılması mukarrer dört sandıkta 523 kilo 2/28 numaralı boyalı çile halinde ve 22 sandıkta 2474 kilo 2/32 numara boyalı bobin silindirk halinde sarılmış ve on beş sandıkta 1531 kilo miktarında 2/40 numaralı boyalı bobin silindirk halinde sarılmış iki katlı yün ipliğinin açık artırması 6 mart 933 pazartesi günü yapılacaktır. Alık istiyenlerin mezkûr günde saat 10 da Sultan hamamında Topalyan hanında 22 numaralı ardiyede hazır bulunmaları ilân olunur.

ZAYİ — Askerlik vesikamı zayi ettim. Yenisin ialacağımdan eskisinin hükmü olmadığını ilân ederim.

Koca Mustafa Paşa yeni çeşme Canbaziye sokağı 57 numarada **Ahmet 305**

İstanbul İkinci İcra Memurluğundan:

Bir borçtan dolayı mahcuz ve paraya çevrilmesi mukarerr bir adet Pırlanta taş 11-3-933 cumartesi günü saat 2 den itibaren Sandal bedesteninde açık arttırma ile satılacağından talip olanların yevmi mezkûrda 932/4933 dosya numarasını hâmilen mahallinde hazır bulunacak memuruna müracaatları ilân olunur .

İstanbul Beşinci İcrasından:

İstanbulda Balıkpazarında Peynirci sokağında 14 numaralı dükkânda mahcuz yazıhane eşyası satılacağından talip olanların 8-3-933 tarihine müsadif Çarşamba günü saat 12 den itibaren hazır bulunmaları ilân olunur.

Asliye Üçüncü Hukuk Mahkemesinden:

İsrail Levi Efendinin Beyoğlunda Şeyh hanında ikamet etmekte iken elyevm ikametgâhı meçhul olduğu mübaşiri tarafından verilen şerhten anlaşılan Madam Gizella Altman aleyhine açtığı feshi nikâh davasının tahkikatı hitam bularak evrak müçtemi mahkemeye tevdi edilmekle mahkeme günü olarak 22-3-933 çarşamba günü saat 14 te tayin edilmiştir. Yevmi mezkûrda gelmediği takdirde gıyaben mahkemeye devam olunacağı ilân olunur.

Devlet Sanayi
Ofisi Umum Müdürlüğünden:

Biri yevmî 25 ton diğeri yevmî 50 ton istihsal kabiliyetinde ve elektrikle müteharrik iki kısımdan mürekkep Unkapanı değirmenleri müştemilâtile birlikte kiraya verileceğinden talip olanların Galatada Bankalar caddesinde Sanayi Kredi Bankası binası dahilinde Devlet Sanayi Ofisine müracaat etmeleri ilân olunur. (889)

Büyük Tayyare Piyangosu
2 inci keşide 11 Mart 1933 tedir.
Büyük ikramiye: 35.000 liradır
Dünyanın En Zengin ve Büyük Piyangosudur.

Devlet Demiryolları ilânları

33 ton delikli bakır antrtuvaz çubuğunun kapalı zarfla münakasası 13 - Nisan - 933 perşembe günü saat 15 te Ankara'da idare binasında yapılacaktır.

Fazla tafsilât Ankara ve Haydarpaşa veznelerinde üçer liraya satılan şartnamelerde yazılıdır. (835)

Kütahya deposu kömür tahmil ve tahliyesi işinin kapalı zarfla münakasası 22 - Mart - 933 çarşamba günü saat 15 te Idare merkezinde yapılacaktır.

Tafsilât Ankara ve Eskişehir veznelerinde birer liraya satılan şartnamelerde yazılıdır. (897)

Kiralık Odalar

Orhan Bey hanında kiralık odalar vardır. Talip olanlar VAKIT idaresine müracaat edebilirler

Istanbul Belediyesi ilânları

Beşiktaş Belediyesinden : Başı boş bir koyun bulunmuştur. Üç gün zarfında sahibi çıkmazsa satılacaktır. (926)

Erenköyünde Sahrayı cedit camii yanında Ziver bey mektebi kiraya verilmek üzere açık müzayedeye konulmuştur. Talip olanlar tafsilât almak için Levazım müdürlüğüne müzayedeye girmek için de 3 liralık teminat makbuz veya mektubu ile 23-3-933 perşembe günü saat on beşe kadar daimî encümene müracaat etmelidirler. (928)

inhisarlar Umum Müdürlüğünden:

Şartnameleri mucibince "1010,, metre mik'abı kereste ile "20,25 ve 28,, santim genişliğinde "40,, adet ıhlamur tomruğu satın alınacaktır. Taliplerin şartnameleri gördükten sonra pazarlığa iştirak etmek üzere % 7,5 teminat akçelerini hamilen 6-3-933 pazartesi saat 14 te Galatada Alım satım komisyonuna müracaatları. (601)

inhisarlar Umum Müdürlüğünden:

Nev'i	Miktarı
Siklop çelik çember	Kilo 7000
Çember raptiyesi	„ 300
Çember raptiyesi için kavalye	„ 30
Bileği taşı	Adet 100

Yukarda yazılı dört kalem levazım pazarlıkla ve "13502,, numaralı kararname ahkâmı dairesinde satın alınacaktır.

Taliplerin şartname ve nümuneleri gördükten sonra pazarlığa iştirak etmek üzere 13-3-933 pazartesi günü saat 14 te Galatada alım satım komisyonuna müracaatları. (711)

Selânik Bankası
Tesis tarihi: 1888
Sermayesi: 30.000.000 Frank
İdare merkezi : ISTANBUL
Türkiyedeki Şubeleri:
Istanbul (Galata ve Istanbul) Izmir
Samsun . Mersin . Adana
Yunanistandaki Şubeleri:
Selânik . Kavala . Atina . Pire

Bilûmum Banka muameleleri. Kredi mektupları. Cari hesapları küşad. Esham ve Tahvilât. Kasalar icarı.

Harbiye Mektebi Müdürlüğünden:

Harbiye mektebinden bu sene zabit vekili çıkacak efendilere satın alınacak aşağıda cinsleri yazılı melbusat ve teçhizatın evsaf ve şartnameleri Harbiye mektebinde teşekkül eden komisyondadır. Talipler görebilirler. (901)

Cinsi	Muvakkat teminat akçesi Lira	Krş.	Sureti ihale	Ihale günü ve saati
Elbise	1530	00	Kapalı zarf	4-3-933 Cumartesi saat : 14
Çizme, getir ve fotin	612	00	„ „	4-3-933 Cumartesi saat : 15,30
Manevra kemeri	91	80	„ „	4-3 933 Cumartesi saat : 16,30
Çamaşır "Fanila don„	122	40	„ „	6-3-933 Pazartesi saat : 14
Kar gözlüğü ve düdük	61	20	„ „	6-3-933 Pazartesi saat : 15
Matara	30	60	„ „	6-3-933 Pazartesi saat : 16
Manevra sandığı	244	80	„ „	6-3-933 Pazartesi saat : 17
Portatif karyola	306	00	„ „	8-3-933 Çarşamba saat: 14
Yatak takımı, şilte, yatak örtüsü, yatak çarşafı, yastık portatif masa ve sandalya cibinlik.	382	50	„ „	8-3-933 Çarşamba saat: 15
HURÇ, sefertası kahve, çay ve şeker için üç kapaklı vidalı sahan ve üç bakır tabak	520	20	„ „	8-3-933 Çarşamba saat :16
Battaniye	397	80	„ „	9-3-933 Perşembe saat: 14

Istanbul Evkaf Müdürlüğü ilânları

		Müddeti icar
1	— Bahçekapıda dördüncü vakıf hanın ikinci katında 6 No. oda.	933 Mayıs gayesi
2	— Hırkaişerifte Akseki caddesinde 7/1 No. hane,,	„ „
3	— Zeyrekte Ferhatağa mahallesinde 120 No. 934 dükkân	„ „
4	— Beyoğlu, Kâtip Mustafa çelebi, Abdullah, 18 No. hane.	„ „ „
5	— Bahçekapı, dördüncü vakıf han ikinci katta 8-1 No. oda	„ „ „
6	— Galatada Mehmet Ali paşa hanında 21 No. Mahallebici dükkânı.	„ „ „
7	— Çemberlitaşta Atikali paşa camii avlusunda 23 No. oda	„ „ „
8	— Hatapkapısında meyva hali karşısında Hacı Salihağa camisi.	„ „ „
9	— Çakmakçılarda büyük yeni han dahilinde Tarakçılar tarafında 5 No. oda	„ „ „
10	— Kapandakik, Yavuzersinan, cami altında 935 7 No. dükkân	„ „
11	— Alemdağı, Dudullu, çayır sokağında kahvehane ve saire	„ „ „

Yalâda cinsleri yazılı olan vakıf emlâk hizalarındaki müddetlerle kiraya verilmek üzere müzayedeye konmuştur. Ihaleleri Martın on sekizinci cumartesi günü saat on beşte yapılacaktır. Tutmak istiyenler Çemberlitaşta evkaf Müdüriyetinde akarat kalemine müracaatları. (809)

Beşiktaş Malmüdürlüğünden:

Beşiktaşta Vişne zadeden Camlı köşke inen cadde üzerinde Ahmet Turanı ayazma mevkiindeki kahve yeri 9-3-933 tarihinden itibaren bir hafta müddetle icara verileceğinden taliplerin yevmi ihale olan 5-3-933 tarihine müsadif pazar günü saat 14 te Beşiktaş Malmüdürlüğünde müteşekkil komisysnu mahsusa müracaat eylemeleri. (855)

Ford

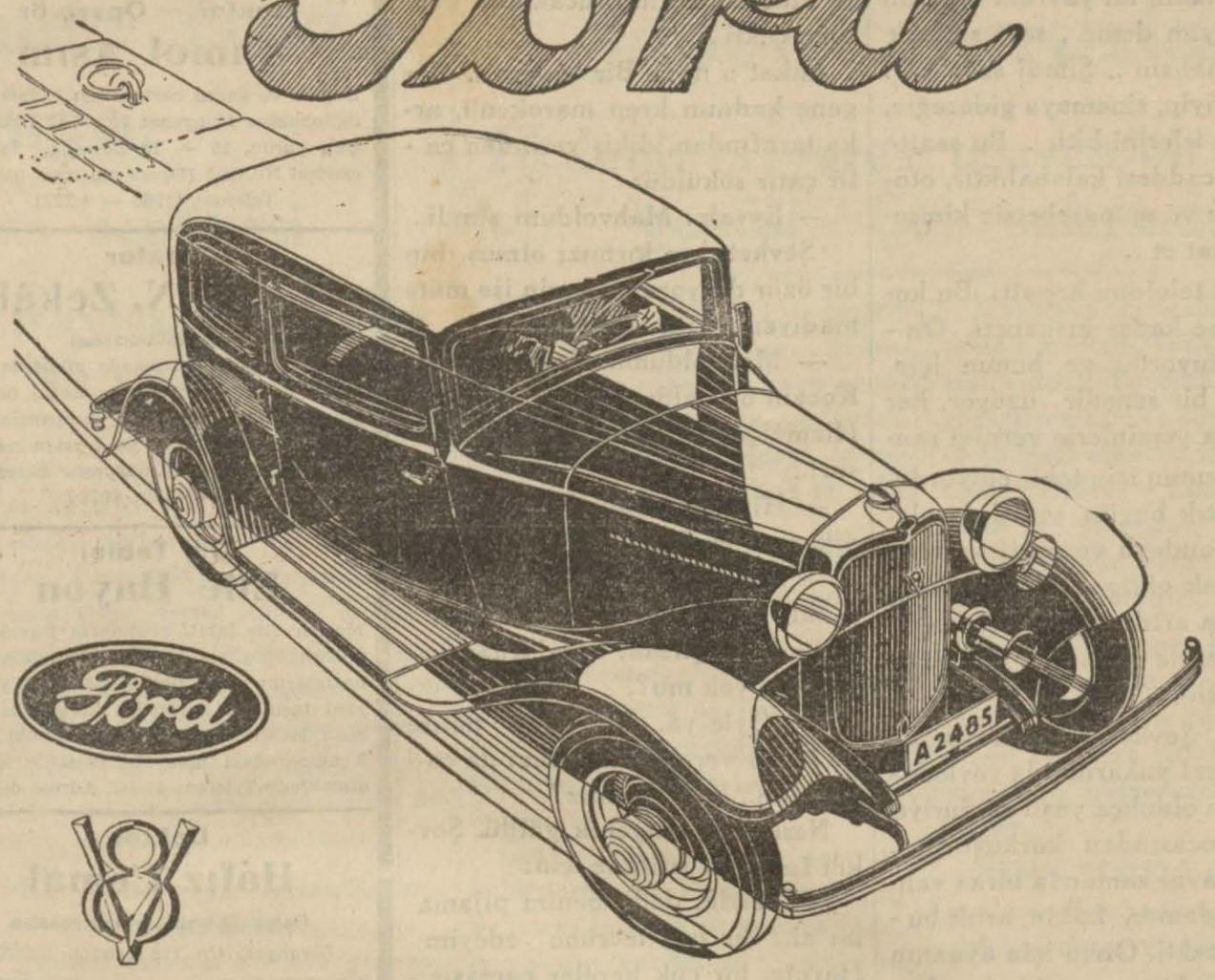

En mütekâmil otomobillerin bir modeli olan V-8 Ford arabası, size yüksek vites, mutlak emniyet, fevkalâde akselerasyon, mükemmel yürüyüş ve konfor, kolay idare ve güzel hutut takdim eder.

Yalnız şahsi bir tecrübe, Ford otomobilinin bütün bu şayanı hayret evsaf ve hassalarını takdir için kâfidir. Bir otomobil almak fikrinde olamasanız bile, bizzat direksiyona geçerek Ford otomobilini bir kerre tecrübe etmeğe sizi davet ederiz. 8 silindirli Ford arabasını iyi tanıyınız. En yakın acentamıza müracaat ediniz ve V-8 arabasının tecrübesini yapmağı isteyiniz. Bu tecrübe, tarafınızdan hiç bir teahhüdü tazammun etmeksizin yaptırılacaktır.

FORD MOTOR COMPANY EXPORTS INC. ISTANBUL

inhisarlar Umum Müdürlüğünden:

inhisarlar Umum Müdürlüğünün merkez ve taşra teşkilâtında istihdam olunmak üzere bilmüsabaka fen memurları alınacaktır.

Şerait aşağıda yazılıdır :

1 — Türk olmak.

2 — Hizmeti askeriyesini ifa etmiş olmak.

3 — Darülfünun kimya şubesinden veya ziraat mektebi âlisinden veya eczacı mektebinden diplomalı bulunmak.

4 — Sıhhat raporunu ibraz etmek.

5 — Evvelce ve halen müstahdem bulundukları vazifelere ait bonservislerle diploma veya şahadetname asıllarını vermek.

6 — Tercümei hal varakasını ita etmek.

Müsabaka imtihanı merkezde ve taşrada 20-Mart-933 tarihinde saat 14 te icra kılınacaktır. Müsabaka imtihanına Istanbul'da iştirak etmek istiyenlerin yukardaki evrakın raptile daha evvel umum müdürlüğe müracaat etmeleri, ve taşradan iştirak etmek istiyenlerin bulundukları mahallin en büyük inhisarlar memuruna yine mezkûr evrakın raptile ba istıda müracaatla beraber istidanamelerinin birer suretinin umum müdürlüğe gönderilmesi lüzumu ilân olunur. (921)

Çanakkale Defterdarlığından;

Çanakkale Hastahane caddesinde vaki mağaza içinde mevcut maa teferruat na tamam istimpot müzayede ile satılacaktır. ihalesi 4/3/933 saat on beşte Çanakkale Defterdarlığında yapılacaktır. (890)

Istanbul Birinci Ticaret Mahkemesinden:

Zehra Hanıma izafeten avukat Ahmet Nur Bey tarafından Beyazıtta Soğan ağa camii ittisalinde Sait Beyin hanesinde mukim Ahmet Hikmet Bey aleyhine ikame olunan 6540 lira 73 kuruş alacak davasından dolayı borçlu namına gönderilen arzühal ve müstenidat suretleri ikametgâhının meçhuliyeti hasebile bilâtebliğ iade edilmiştir.

Tahkikat hâkimliğince H. U. M. kanunun 141 inci maddesi mucibince ilânen tebliğat ifasına karar verilerek ilân ve arzuhal suretleri mahkeme koridoruna talik edilmiştir. Tarihi ilândan itibaren on beş gün zarfında Ahmet Hikmet Bey mahkeme kalemine müracaat ile arzühal ve müstenidat suretlerini tebellüğ ve cevapnamesini ita eylemediği takdirde kanunu mezkûrun 398 inci maddesi veçhile muamele ifa kılınacağı ilân olunur. 22-2-933

İstanbul Üçüncü İcra Memurluğundan:

Mahcuz ve paraya çevrilmesi mukarrer 7 parça krep döşin dokuma tezgâhları 5-3-933 tarihine müsadif pazar günü saat 9,30-10,30 da Kadıköy rıhtım caddesi 122 numerolu fabrikada birinci açık arttırma suretile satılacağından taliplerin mahallinde hazır bulunacak memuruna müracaatları ilân olunur.

Istanbul Ziraat Bankasından:

Sıra No.	Semti	Mahallesi	Sokağı	Cinsi	Hissesi	Emlâk No.	Hisseye göre muhammmen kıymeti
175	Kocamustafapaşa	Kocamustafapaşa	Leblebici	Ahşap hane	Tamamı	12	800 T. L.
176	Samatya	Sancaktar Hayrettin	Sulu manastır	Kârgir dükkân ma bahçe	„	52	1500 „
177	Kocamustafapaşa	„ „	Mektep	Hane maa bahçe	„	35	1500 „
178	Ist. Balıkpazarı	Ahi çelebi	Yoğurtçu	Kâgir mağaza ve üstü oda	„	6	4800 „
179	„ „	„ „	Çoban çeşmesi	Üç katlı kâgir mağaza	1/3	19	4950 „
180	„ „	„ „	„ „	Üç katlı kâgir mağaza	1/3	21	4900 „
181	Fener	Tevvakkiicafer	Kazancı	Kâgir hane	Tamamı	30	2000 „
182	Balat	Karabaş	Köprübaşı	Ahşap hane	„	21	800 „
183	Edirnekapı	Hacımuhittin	Yağhane	Nim kâgir hane	„	5	800 „
184	Galata	Arapcamii	Fermeneciler	Kâgir mağaza ve üstü odalar	50/120	60	3333 „

Pey akçeleri ve ihale bedelleri nakden veya gayrimübadil bonosile ödenmek üzere yukarıda evsafı yazılı gayrı menkuller açık arttırma suretile satışa çıkarılmıştır. Kat'i ihaleleri 2-3-933 perşembe günü saat on beştedir. Arzu edenlerin pey akçeleriyle bankamıza müracaatları. Şartname bankamız kapısına asılmıştır. Senei haliye vergisile belediye rüsumu müşteriye aittir.

SAHİBİ: MEHMET ASIM
Umumi Neşriyat Müdürü: FIKRET ADIL
VAKIT MATBAASI — ISTANBUL