Bugünkü sayımız
12 sayfa
Akbaba, Gençlik, Sinema ve Çocuk Sayfaları

VAKIT

1-2 gün sonra
Kılıç Ali Beyin Hatıraları..

15 inci Yıl * Sayı : 5184 | Perşembe, 16 Haziran (6 ıncı ay) 1932 | Sayısı 5 Kuruş

Bütçe Encümeni 932 Bütçesini ikmal Etti

İktısadî Hiyanet

Bizde ötedenberi vatan hıyaneti çok mahdut bir şekilde tanınmış, mahdut bir manada telâkki olunmuştur. Bir adam memleketi aleyhine casusluk ederse, yahut harp halinde düşman tarafına geçerse vatan haini olur. Rejim aleyhine hareket de böyledir. Fakat birtakım kimselerin öyle hareketleri vardır ki netcesi itibarile millet aleyhinedir; bu hareketler memleketin umumî menfaatlerine karşı açık bir suikast mahiyetindedir. Bununla beraber bu hadiseler askerî veya siyasî şekil ve mahiyette olmadığı için okadar nazarı dikkati celbetmiyor. Hatta vatan hıyaneti olmak şöyle dursun, alelâde bir suç olarak bile görülmiyor.

Halbuki bu telâkki tarzı çok yanlıştır. Bilfarz ötedenberi memleketimizde öyle adamlar vardır ki bunlar birtakım tesadüflerin yardımile, yahut karışık ve karanlık yollar ile çok para kazanmak fırsatını ellerine geçirirler. Kazanırlar, kazanırlar. Fakat kazançlarının hasılatını memlekette tutmazlar. Millî hudutlar haricine kaçırırlar. Ecnebi memleketlerde saklar. Bu noktai nazardan bu adamlar memleketin servetini mütemadiyen harice akıtan bir nevi ememebasma tulumba rolünü oynarlar. Bunlar memleketin kanını kurutmak için milletin vücuduna yapışmış bir nevi iktısadî ve malî sülüktürler.

İşte bu nevi harekete (iktısadî hıyanet) diyoruz, bu cins adamlara da (vatan haini) nazarile bakıyoruz. Çünkü bir memleketin millî müdafaa kuvveti yalnız silâhtan, istihkâmdan, tayyareden, muhtelif harp gemilerinden nihayet bütün bu harp vasıtalarını kullanacak olan askerlerden ve zabitlerden ibaret değildir.

Kezalik bir memleketin millî müdafaa kabiliyeti sadece idare şeklinden, rejiminden gelen bir kuvvet de değildir. Bir memleketin her türlü müdafaa silâhları millî servet menbalarına istinat eder. Millî servet millî müdafaanın temelidir. Binaenaleyh bu temele her ne suretle olursa olsun zarar ve hasar yapanlar, o servet menbaının kuvvetini her ne şekilde olursa olsun kıranlar ve eksiltenler, buna mukabil memleketten aldıklarını ecnebilere verenler vatana hiyanet etmiş olurlar. Bu itibar ile Türkiyede

Mehmet Asım

[Alt tarafı 2 inci sayfamızda]

Spekülâsyon muhakkaktır !

Mutlaka büyük suçluları aramak lâzımdır

Birkaç gün içinde meydana çıkan ve yağmurlardan sonra birdenbire kapanan ekmek ihtikârından maznun olarak bir çok fırıncılar mahkemeye sevkediliyor. Hiç şüphesiz bu fırıncılar arasında hakikaten mes'ul olanlar vardır. Fakat bu fırıncıların arkasında asıl buhrana sebebiyet veren bir de değirmenciler grupu bulunduğunu unutmamalıdır. Hal böyleyken küçük fırıncıların ve ekmek satıcılarının ihtikârından ve suiistimalinden feryat ediliyor da değirmencilerin suiistimallerinden ya hiç bahsedilmiyor, yahut işin bu safhası gayet ehemmiyetsizmiş gibi görülüyor. Doğrusunu söyliyelim. Hadiseyi bu tarzda bir mantıkla muhakeme etmek, çok yanlış bir harekettir. Bir kere İstanbulda çıkan ekmek meselesinin bir ihtikâr ve spekülâsyon eseri olduğunda şüphe yoktur. Evvelki hafta çarşamba günü İstanbul belediyesi ekmek narhını, buğday fiatı yedi kuruş olduğuna nazaran yedi kuruş olarak tayin ve ilân etti. İki gün sonra birdenbire buğday dokuz kuruşa çıktı. Bu fiat yüksekliği iki üç gün sürdü. Aynı zamanda fırınlarda ekmek buhranı başladı ve devam etti. Fakat üç gün sonra yağmurlar başlayınca buğday fiatını sun'î olarak yükseltenler, tekrar fiatları dokuz kuruştan yedi kuruşa indirmiye mecbur oldular.

Binaenaleyh şimdi ihtikâr meselesinde birinci derecede aranacak şey şudur: Buğday fiatları nasıl olmuştur da birdenbire yediden dokuza çıkmış, bir kaç gün devam etmiş, sonra gene birdenbire yediye inmiştir? Bu müddet zarfında piyasada kimler kaç kuruştan, ne kadar buğday alıp satmıştır?

Her halde İstanbulda değirmencilerin ve buğday tacirlerinin defterleri, zahire borsasının kayıtları ile değirmencilerden un almış olan fırıncıların makbuzları ve defterleri, bu vaziyeti olduğu gibi gösterecektir. Bu vesikalar üzerinde yapılacak tahkikat kimlerin buğday ihtikârına teşebbüs ettiğini, bu işten mes'ul olan asıl büyük mücrimlerin kimlerden ibaret bulunduğunu ispat edecektir.

Yunan güzellik Kraliçesi Aynarozda !

Erkek kıyafetine girerek papasların yanına niçin gitmiş ?

1930 Yunanve Avrupa güzellik kraliçesi **Mel. Alis Diplaraku**

Atina, 15 (Hususî muhabirimizden) — 1930 Yunan ve Avrupa güzellik kıraliçesi matmazel Alis Diplarakunun birdenbire ortadan kaybolması, fevkalâde merak ve alâka uyandırmıştır.

Güzellik kıraliçesinin ne olduğu araştırılmış, neticede erkek kıyafetine girerek, Aynaroza gittiği öğrenilmiştir. Aynaroza kadınların her ne suretle olursa olsun girmesi, asırlar danberi yasak olduğundan, matmazel Alis Diplaraku, oraya ayak basabilmek için, erkek kıyafetine girmiye mecbur olmuştur.

Aynaroza niçin gittiği henüz belli değildir. Herkes bunun sebebini merak etmekte ve muhtelif tahminler yürütülmektedir. Diğer taraftan, memnuiyet hilâfına bir kadının Aynaroza girmiş olması papasları çok kızdırmıştır.

Yunanistanın her tarafında bu hadiseden hararetle bahsedilmektedir..

İtalyan maarif nazırı

Dün Yunanistandan geldi, ve akşam üzeri memleketine hareket etti

İtalya Maarif nazırı M. Balbino Giuliano, dün sabah Loit Triyestino kumpanyasının Avantino vapurile Yunanistan'dan şehrimize gelmiş, akşamki trenle İtalya'ya hareket etmiştir.

Misafir İtalyan nazırını hükûmetimiz namına selâmlıyacak olan İstanbul Valisile Belediye türizm şubesi müdürü Ekrem Besim Beyler, yeni Sayyat muşile vapura geçmişler, Vali, M. Giuliano'ya "Hoş geldiniz,, demiş, kendisini Perapalâsta, şerefine verilecek öğle ziyafetine davet etmiş, nazır bu daveti kabul etmiştir.

Dün sabah Ankara'dan gelen İtalyan sefareti maslâhatgüzarı M. Koch'la İtalyan konsolosu M. Salermo Mele, ikinci konsolosu M. Sili, şehrimizdeki İtalyan

Nazır vapurda

mektepleri müdürleri, Koloni na-

(Lûtfen sayfayı çeviriniz)

Sanayi, Maadin bankası ikiye ayrılıyor

Aldığımız habere göre Sanayi ve maadin bankası yakında ikiye ayrılacaktır. Bir kısmı sanayi ofisi, bir kısmı kredi bankası şeklini alacaktır.

Sanayi ofisi teşkil edilince, şimdi Sanayi bankasına merbut bulunan fabrikalar, bu ofise raptedilecek, ofis tarafından idare olunacaktır. Kredi bankasına gelince, bu bankada sanayi erbabına kredi temini işile meşgul olacaktır.

Bu hususiaki kanun lâyihası, meclise sevkolunmuştur. Meclisin bu seneki içtimaında müzakere edilerek kanuniyet kespedecektir..

Yeni kanun meclisten çıktıktan sonra, sanayi ve maadin bankası tasfiye olunacaktır. Gerek sanayi ofisinin, gerek kredi bankasının merkez

Sanayi ve Maadin bankasıleri Ankarada olacak, İstanbulda da şubeleri bulunacaktır.

Yeni bir maskaralık daha!

Fransızlar Türkiyeye sattıkları malın parasını pek zorlukla alırlarmış !

İstanbul ticaret mahafiline Paristen garip garip bazı haberler gelmiştir. Bu haberlere göre merkezi Paris'te olan Türk — Fransız ticaret odası adını taşıyan teşekkül son hafta içinde toplanmış bir hayli münakaşalardan sonra hazırladığı raporu alâkadar yerelre göndermiştir.

Bu raporda Türkiyenin ve Türk tacirlerinin aleyhinde bir çok sözler kullanılmaktadır. Bir fıkrası şudur:

"Türkiye — Fransa iktısadi münasebatını inkişaf ettirmek için çok ümitler besliyoruz. Fakat Türkler başka tarafa teveccüh etmektedirler. Maamafih Türkiye açıkça Fransaya teveccüh ederse bu münasebet kolaylıkla inkişaf eder.,,

Raporda Türk tacirleri hakkında da şunlar söylenilmektedir:

Bazı tacirlerimiz müstesna olmak üzere bütün Fransız tacirleri Türkiye ile Türk tacirleri ile muamele yapmıya hahisdar değildirler. Çünkü bu tacirlerimiz Türkiyeye mal satmanın pek çok zor olduğunu ve buna mukabil paranın da bin bir müşkülâtla, tereddütle alındığını söylüyorlar.

Bu çok doğru.. İnsan bu vaziyeti ne suretle tavsif edeceğini bilemiyor.,,

Raporda bundan maada, Türk tacirleri aleyhinde gene bir çok sözlere tesadüf edilmektedir.

İstanbul ticaret odası bu raporu tetkik ettirmekte ve Türkiye ile Türk tacirleri hakkında söylenen sözleri tesbit ettirilmektedir.

Ticaret odası bu fikirleri protesto edecektir.

Gobi çöllerinde..

Türkün ilk ana yurdunda yapılan bu seyahat neticesinde meydana çıkan harikulâde eser, dünyanın her tarafında büyük bir alâka ve takdirle karşılanmaktadır.

Ömer Rıza B.in kalemile dilimize çevrilen bu mühim eser her gün dördüncü sayfamızda ve kolaylıkla bir kitap haline getirilecek bir şekilde Vakıt karilerine takdim edilmektedir.

Resmimiz bu eserde bahsi geçen Çinli aktörleri gösteriyor.

932 bütçemiz

Varidatımızla Masarifimiz Mütevazindir

Ankara, 15 (Vakıt) — Bütçe encümeni 932 bütçesini ikmal etti. Varidatı 169,084,000 küsur lira, masrafı 169,072,000 lira olarak kabul etti. Önümüzdeki hafta müzakeresine başlanacaktır.

italyada gençlik teşkilâtı

Baş muharririmiz, Mehmet Asım Beyin, italya seyahati intibalarına ait 11 inci yazısı bugün dördancü sayfamızdadır. Resmimiz bu yazıda tetkik edilen, teşkilâta mensup gençlerden bir kısmını, evuelki sene Istanbula yaptıkları bir ziyarette gösteriyor.

İtalyan maarif Nazırı

mına bir çok zevat, Darülfünun namına Tıp Fakültesi reisi Tevfik Recep ve Etem Akif Beyler Loit Triyestino kumpanyasının bir muşile vapura geçmişler ve M. Giuliano'yu selâmlamışlardır.

İtalyan nazırı vapurdan çıktıktan sonra doğruca Perapalâs oteline gitmiş, burada biraz dinlendikten sonra İstanbul Valisini makamında ziyaret ederek, ziyaretini iade etmiş, sonra Beyoğlundaki muhtelif İtalyan mekteplerini ziyaret etmiştir.

Saat on üçte İstanbul vilâyeti tarafından verile nziyafette bulunmak üzere tekrar Perapalâsa gelmiş, ziyafette Vali ve muavini Ali Rıza Bey, Şükrü Naili Paşa, Darülfünun Fakülteleri reislerinden Tevfik Recep, Tahir ve Etem Akif Beyler, İtalya sefareti maslâhatgüzarı M. Koch, İtalya sefareti ve konsolosluğu erkânı ve diğer bir çok zevat davetli olarak hazır bulunmuşlardır.

M. Giuliano, saat on beşe kadar devam eden ziyafetten sonra yanında İtalyan konsolosu M. Salermo Mele olduğu halde otomobille şehir içinde bir gezinti yapmış, saat on yedide Tepebaşında Casa d'İtalia kulübünde şerefine verilen çay ziyafetinde bulunmuştur.

M. Giuliano, gece saat 21 de hareket eden Semplon ekispresile şehrimizden ayrılmış, Sirkeci istasyonunda İstanbul Valisi ve İtalya sefareti erkânı tarafından teşyi edilmiştir.

Tercümei hali

M. Balbino Giuliano 1879 senesinde İtalya'da Fossano şehrinde doğmuştur.

Evvelâ Camerino lisesinin tarih ve felsefe hocalığını yapmış, 1905 senesinde hükûmet mekteplerinde muallimliğe başlıyarak muhtelif lise lerde tarih ve felsefe, jimnajlarda da edebiyat okutmuştur. Bir aralik Floransa felsefî eserler kütüphanesinin müdürlüğünde bulunan M. Giuliano Umumî harbe, ikinci mülâzim rütbesile iştirak etmiş, 1923 de mebus intihap edilmiştir. Maarif nazırlığına, Maarif müsteşarlığından gelmiştir.

M. Giualiano, muasır İtalya'nın fikriyat âleminde mühim mevkii olan bir şahsiyettir. Bilhassa felsefe ile iştigal etmiş olmakla beraber kendisinin edebî bazı tetkikleri de vardır.

1906 da yazdığı "Tarihin ruhu mefhumları,, ; 1911 de yazdığı "Hegelin hâtaları,, ve "İdeallerin kıymetleri,, gibi felsefî eserlerile Ariost'un "Cümhuriyet,, i ve Öripid'in "Les Bacchantes,, i hakkinda yazdığı tetkikler, eserleri arasında bilhassa zikredilebilir...

Nazır ayni zamanda tanınmış bir hâtiptir. Faşizme intisap ettikten sonra fırkasının prensiplerini, İtalyan ve ecnebi gazetelerinde yazdığı makalelerle olduğu kadar, natıkasile de müdafaa etmiştir.

Adliye encümeni

Adliyeye ait bazı lâyihaları müzakere etti

Ankara15(Vakıt)— Adliye encümeni bazı lâyihaları müzakere etti. Hâkimler kanununun rızaya bakılmayarak tahvili maddesine şu ilâve edilmiştir:

Irtişa kanununa göre gerek ilk tahkikat sırasında tevkif olunanlar, gerek lüzumu muhakeme ile mahkemeye sevkedilenler mahkûm olmasalarda mücerret bu tevkif ve sevkten ilk dafada mecburî tahvil göruyorlardı. Yapılan ilâveye göre bu tahvil mecburiyetinin üçüncü dafasında kendileri hâkimliikten iskat olunacaktır.

Imtihanla veya meslek mektebinden çıkma müstantik olanlardan hal ve siretleri itibarile edilemiyenleri vekâlet, kabul istifade olunan maddeye göre adliye hizmetlerinden affedebilecektir.

Encümen temyiz hâkimlerinin şahsî cürümlerden dolayı ceza heyeti umumiyesinde muhakeme olunmasını kabul etmiştir.

Dahilî ve Haricî

Telgraf Haberleri

Emîr Faysal Hz. Ankaradan hareket ettiler

İki hükûmetin münasebetlerine taallûk eden bütün işlerde tam bir görüş ve düşünüş birliği mevcuttur.

Ankara, 15 (A.A) — Emîr Feysal Hz., bu akşamki trenle Istanbula hareket etmiştir.

Emîr Hz. istasyonda Başvekil Ismet Pş. Hz. le Hariciye vekili Tevfik Rüştü, Büyük Millet Meclisi reis vekili Hasan, Riyaseticümhur umumî kâtibi Hikmet ve seryaver Celâl Beylerle Birinci ordu müfettişi Ali Sait Pş., fırka ve merkez kumandanları, Başvekâlet müsteşarı Kemal B., Hariciye vekâleti ve Sovyet sefareti erkânı, Sovyet hükûmeti teşrifat umum müdürü Florenski tarafından teşyi edilmiş ve askarî kıtaat resmi selâmı ifa eymiştir.

Resmî tebliğ

Ankara. 15 (A.A) — Resmi tebliğ "muhterem misafirimiz Hicaz ve Necit ve mülhakatı kralı Abdülâziz Ibnüssuut Hazretlerinin mükerrem mahtumları Emîr Faysel Hazretlerile Hicaz Hariciye vekili Fuat Hamza Beyefendi, Reisicümhur Hazretleri tarafından kabul buyurulmuşlardır.

Müşarünileyh Emîr Hazretleri ve Fuat Hamza Beyefendi ile Başvekil Paşa Hazretleri ve Hariciye vekili Beyefendi aralarında müteaddit mülâkatlar olmuştur. Bütün bu mükâlemeler çok samimî bir hava içinde cereyan etmiştir.

Karşılıklı itimat hislerinden ilham alan bu temaslarda yakın sulhün muhafaza ve takviyesi sulh ve müsalemet içinde inkişaf etmekte bulunan iki tarafın menfaatlerine ve halisane arzularına tamamen uygun olduğu tebarüz etmiştir.

Bundan maada iki tarafı gerek doğrudan doğruya ve gerek bilvasıta alâkrdar eden bilûmum meseleler ile iki hükûmetin münasebetlerine taallûk eyliyen bütün işlerde de tam ve mutlak bir görüş ve düşünüş birliği mevcut olduğu müşahede olunmuştur.

Emîr Faytal Hazretlerinin Ankarayı ziyaretlerile büsbütün kuvvet bulan bu samimiyet havasının her iki devlet münasebatında idamesine ve sıkı temasların muhafazasına karar verilmiştir.,,

Emir Hz. Kırıkkalede

Ankara. 15 (A.A) Emir Faysel Hz., bu sabah hususî trenle Kırıkkaleye giderek orada müessesleri gezmişlerdir.

Yeni konferans

Resmen faaliyete geçmek üzeredir!

Yapılan hususî içtimalar, müzâkerelerle hazırlık bitti

Cenevre ve Lozanda müzakereler resmen başlamak üzeredir. Fransız ve İngiliz başvekilleri Cenevreye geldikten sonra, Cenevrede şimdiye kadar yapılan içtimalar, hususi mahiyette olmuştur. Bu arada muhtelif devletlerin murahhasları arasında mülâkatlar da yapılmıştır.

Cenevre ve Lozandaki konferanslar, aynı zamanlar zarfında faaliyette bulunabileceklerdir. İki şehir arasındaki mesafe, otomobille bir, bir buçuk saat kadar sürmektedir. Bu itibarla, meselâ Cenevredeki konferansın sabah celsesinde hazır bulunanlar, icap ederse Lozandaki konferansın öğleden sonraki celsesine iştirak edebilecekelrdir. Bu mevzular etrafında dün şu telgraflar gelmiştir:

Cenevre, 15 (A. A.) — Tahdidi teslihat konferansı divanının M. Herriot ile M. Paul Boncour hazır olduğu halde aktetmiş olduğu hususî celsede reis M.. Henderson, teknik komisyonların vermiş oldukları raporların bir takım noktai nazar ihtilâfları ile dolu olduğunu, binaenaleyh bu şerait altında muhtelif heyetler arasında bir takım itilâflar husulünü teshile medar olacak hususî mükâlemeler iz har temenin ihtimal daha ziyade muvafık olacağını söylemiştir.

M. Herriot, Fransa heyetinin Alman murahhası tarafından tevdi edilmiş olan vesika muhteviyatına ıttıla kespedeceğini ve vaktı gelince bu beyanatın ihtiva etmekte olduğu prensiplerle bunların tatbiki hususuna ait mütalealarını bildireceğini beyan, fakat Fransanın daha evvelce bu mesele hakkında ileri sürmüş olduğu ihtirazi kaydı tecdit etmiştir.

Bundan sonra İtalya, Avusturya ve Sovyet Rusya murahhasları, Alman teklifine müzaheret etmişlerdir.

Netice olarak konferans divanı, sonra tayin edilecek olan tarihten evvel umumî komisyonun içtimaa davetinin muvafık olamıyacağına karar vermiştir.

Binaenaleyh, gerek Laussanne'da ve gerek Cenevre'de önümüzdeki günler zarfında hususî mükâlemeler icra edilerek konferans mesaisinin müessir bir tarzda yeniden başlamasına müsait olacak şekilde siyasî zeminin ihzarına çalışılacaktır.

Mülâkatlar

Cenevre, 15 (A. A.) — M. Herriot, bu sabah refakatinde M. Boncour ve M. Massiligli bulundukları halde İngiliz murahhas heyetinin işgal ettiği daireye gitmiş ve orada M. Mac Donald ve Sör John Simon ile uzun uzadıya görüşmüştür.

Bu mülâkatlardan sonra M. Herriot M.. Gibson ve M. Grandiye ziyaretlerini iade etmiştir.

M. Herriot tamirat konferansının yapacağı ilk içtimada hazır bulunmak üzere saat 16 da Lozana gidecektir.

Lozan konferansı açılıyor

Cenevre, 15 (A. A.) — Lozan konferansı, önümüzdeki perşembe günü tam saat 11 de resmen küşat edilecektir.

Bugün saat 17,30 da Ouchy şatosunda nim resmî bir içtima aktolunacaktır.

Cenevre, 15 (Gece yarısından sonra) — M. Herriot saat 16,45 te Lozana, Fransız hava işleri nazırı M. Penlove Cenevreye gelmiştir.

Yunanistanda

Muhalifler niçin telâş ediyorlar?

M. Venizelos soruyor!

Atina, 15 (Hususî muhabirimizden) — Yunan Başvekili M. Venizelos, kanunu esaside yapmak istediği tadilât yüzünden muhalifler arasında görülen telâş ve âsabiyetin sebeplerini anlıyamadığını dostlarına söylemiş ve bu arada şöyle demiştir:

— Benim tarafımdan kanunu esaside icrası teklif edilen tadilât, Reisicümhurun değil, fakat hükûmetin salâhiyetlerine mâtuftur.

Filhakika Alman kanunu esasisinin 48 inci maddesi mucibince, Yunan kanunu esasisinde yapmak istediğim tadilât, hükûmetin salâhiyetlerini tevsî ediyor. Ben, o kanaatteyim ki, Alman kanunu esasisinde olduğu veçhile Yuan hükûmetine de nizam ve sükûnu muhafaza için, icabında kanunu esasinin bazı maddelerinin müvakkaten mer'iyetini tadil etmek salâhiyeti verilmelidir.

M. Venizelos, iyileşiyor

Atina, 15 (Hususî muhabirimizden) — Başvekil M. Venizelos'un sıhhî vaziyeti, gün geçtikçe iyileşiyor. Bu salâh üzerine Başvekilin önümüzdeki salı günü Hariciye nazırı M. Mihalâkopulos'a iltihak için Lozan'a hareket edebileceği ümit edilmektedir.

M. Venizelos'a gaybubeti esnasında, Makedonya umumî valisi M. Gonatas'ın vekâlet etmesi kat'î surette kararlaştırılmışır.

Londradakl müzakereler

Atina, 15 (Hususî muhabirimizden) Yunan borç taksitlerinin tecili için İngiliz dainlerile müzakereye girişmek maksadile Londra'ya gitmiş olan Yunan Millî bankası direktorundan Hariciye nezaretine bir telgraf gelmiştir. Bu telgrafa göre, İngiliz dainlerile vuku bulan temaslar, ümit verici birsafhadadır. Yunan Millî bankası direktörü, Londradan Lozan'a hareket etmiştir.

Meclisin feshi

Atina, 15 (Hususî muhabirimizden) — Muhalif gazetelerin yakında mebus intihabatı yapılacağı hakkındaki iddialarına rağmen, Yunan parlâmentosunun ne zaman feshedileceği henüz malûm değildir. Meclisin feshi, içtimaî sigorta kanununun, meclisten geçmesine bağlıdır. Bu lâyiha ise, Lozan konferansından sonra müzakere olunacaktır.

Hitler'in vaziyeti

Cenup hükûmetlerini kuşkulandırıyor!

Hindenburg, Hitler'le birkere daha konuşmıya lüzum gördü

Berlin, 14 (A.A.) — Hinderburg, öğleden biraz sonra Von Papen hükûmeti tarafından tanzim edilmiş olan ve malî, içtimaî ve hazineye müteallik tedbirleri ihtiva ededn kararnameyi imza lamışlardır:

Siyasî tedbirlere müteallik olan kararname ve bilhassa Hitler kıtaatının faaliyetine ait memnuiyeti ilga eden kararname henüz imza edilmemiştir.

Cenup hükûmetlerinin bu hususa dair olan şiddetli itirazlarının Almanya hükûmetini mezkûr hükûmetleri bu bapta bir nebze tatmin etmeği düşünmeğe sevk etmiş olduğu zannedilmektedir.

M. Fon Papen, Hitler ile Nazi meb'uslardan yüzbaşı Gochring'i kabul etmiştir. Aralarındaki mülâkatın mevzuunu cenup hükûmetlerinin mukavemeti meselesinin teşkil etmiş olduğu muhakkaktır.

Lazi matbuatı, Von-Papen hükûmetini muhafızlara karşı zaaf göstermekle muahaze etmiye başlamıştır.

Hitler'in sağ eli olan Gobbels Berlin gazetelerinden Angriff'de şöyle yazıyor:

"Von Papen, Sert Davran!,, başvekili sosyal demokratlarla komünistlerin gazetelerine karşı şiddetle hareket etmiye davet etmektedir.

Hitler, faaliyette

Berlin, 15 (A.A) — Hitler, fırkasının âlî kumandalığını yeniden tensik etmeğe başlamış ve yeni bir daire ihdas etmiştir. Bu daire, münhasiren mecburî sây servisleri ile meşgul olacak ve ordu emrinde bulunan miralây Hirelin idaresi altında bulunacaktır.

Hitler fırkasının bütün teşkilâtının umumî idaresi, meb'uslardan M. Ceorge Strasser'e tevdi edilmiş olup kendisine "Almanya müfettişlikleri,, ünvanı verilen beş daire reisi muavin olarak refakat edeceklerdir.

Bu müfettişliklerden birincisi, şarkî ve merkezî Almanyayı ihtiva etmekte olup, Sainte Vehme'deki kanlı hadiselerle yakından alâkadar bulunmuş olan mülâzim Schultz tarafından idare dilmektedir.

Ikincisi cenubî ve garbî Almanya ile Avusturyayı ihtiva etmektedir.

Üçüncüsü, dahilî ve haricî siyasî meselelerle askerî. sıhhî ve hukukî mesail ile iştigale memur olup aynı zamanda bir de teknik şubesi vardır.

Dördüncüsü, malî işlerle, beşincisi de zirai mesail ile tevaggule memurdur.

İktısadî Hiyanet

[Baş makalemizden mabeit]

yüz binlerce lira kazandıkları halde bunları memlekette tutmıyarak cenebi memleketlere kaçıranlar ve oralarda saklayanların hareketlerinden daha açık bir hıyanet suçu tasavvur olunabilirmi?

Bu yolda hareket eden adamların Türkiye hudutları dahilinde Türk tebeası sıfatile oturmağa hakkı olabilirmi? Bahusus bugibi adamların hükûmet daireleri ile alışveriş ederek servetlerini mütemadiyen artırmalarına, artırdıkları bu servetleri gene mütemadiyen ecnebi memleketlere görürüp oralarda saklamalarına karşı sükût edilebilirmi? Nihayet şahsen Türk tebeası olduğu halde Türkiyede kazandığı paraları ecnebî memleketlere götüren ve oralarda saklayan bir adamın bu tarzı hareketi vatandaşlık sıfatıyle telif olunabilirmi?

Acaba bu adam niçin parasını memleketinde tutmıyor da muhafaza için ecnebi memleketlerini tercih ediyor? Bu tarzı harekette bir taraftan memleketine karşı bir itimatsızlık hissi açıktır. Böyle bir haleti ruhiyede olan adam hiç bir vakit kendi hayatını Türk milletinin hayatına ve istikbaline bağlıyamaz. Onun için bu ahlâkta, bu kıratta olan adamların Türk camiası içinde yaşamalarından ise çıkıp gitmeleri memleket ve millet için elbette daha hayırlıdır.

Vakıa bu nevi vatan hainlerinin bir kısmı bundan yedi sekiz sene evvel tabiî şekilde bir kere cezaya oğramışlardır. Ingiltere hükûmeti altın esasını terkettiği zaman paralarını sterline çevirerek Londra bankalarına yatırmış olanlar servetlerinin yüzde otuzunu birden kaybetmişlerdir.

Fakat Istanbul piyasasında bulunan bazı zevattan şikâyet suretinde işittiğimiz sözlerden anlıyoruz ki bu cins adamların mühim bir kısmı halâ akıllanmamışlardır. Halâ Türkiyede kazanılmış olan paralarını ecnebi memleketlerde tutanlar vardır.

Binaenaleyh hükûmetin paramızı ve iktısadiyatımızı korumak maksadile aldığı tedbirler arasında bu kabil vaziyetleri nazarı dikkate almak adetleri mahdut olmakla beraber zararları büyük olan ve hemen hepsi Türk kanından olmıyan bu adamların millî iktısadiyatımız için tahripkâr hareketlerine mani olmak çaresini aramak lâzımdır.

Mehmet Asım

Darülbedayi artistleri

Iki ay kadar evvel Anadoluda bir turneye çıkan Darülbedayi artistlerinden bir kısmı dün Feyyaz vapurile Bandırmadan şehrimize dönmüşlerdir. San'atkârlardan Ismail Galip ve Vasfi Rıza B. ler henüz şehrimize gelmemişlerdir. Vasfi Rıza B. bugün Bandırmadan, Ismail Galip Bey de yarın refikasile birlikte Izmirden Ege vapurile şehrimize döneceklerdir.

Neyyire Neyyir hanımla Talât B. üç gün evvel şehrimize dönmüşlerdir.

Ismet Pş. kız enstitüsünde sergi

Ankara, 15 (Vakıt) — Yarın Ismet Pş. kız enstitüsünde senelik talebe elişleri sergisi açılacaktır. Vekiller, meb'uslar bükûmet erkânı, gazeteciler sergiye davetlidirler.

GÜNÜN İŞARETLERİ

Maksim Gorki Hakem olsun

Maksim Gorki Türk ediplerile görüştüğü zaman :

— Sizin de halkın hayatından bahseden edebiyat eserleriniz var mı? diye sormuş !

Muharrirler düşünmüşler, taşınmışlar, başbaşa vermişler müşavere etmişler, kendi eserlerini şöyle bir gözden geçirmişler demişler ki:

" — Bizde başlı başına köy halkının, fakir sınıfın hayatından alınmış eserler yoktur. Her muharrir eserlerinde parça, parça köyden, fakir halktan bahsetmiştir.

* * *

Maksim Gorki ile Türk edipleri arasında geçen bu muhavere bizim hudutlar içinde işidilince matbuat semtinde bir vaveylâdır koptu.

Gümbürtü halk romancısı Aka Gündüzün indirdiği şamar sütununun vurulmasından çıktı. Sonra sözler aldı, yürüdü.

Halk edebiyatı vardır. Muharrirlerimiz Maksim Gorkiye bizde bir hayli eseri olan aşık Tarziyi neden söylemediler diye sütun, sütun yazılar yazıldı.

Bana kalırsa sütunlarda esen havada Maksim Gorki ile görüşen ediplerden Rus muharririne bir Türk edipleri listesini vermelerini bekliyenlerin aldanma hınzı bir rüzgâr gibi dolaşıyor.

* * *

Birbirlerinden en az haberdar olanlar bizde muhakkak muharrirlerdir. Çünki kendi yazılarını mısralarını, sütunlarını, kitaplarını virgüllerden, noktalardan, harflerden mürekkep bir kale halinde ruhlarının etrafına çevirmişlerdir. Onlar kendi ruhlarının cümleler, satırlar, mısralar, beyitler halindeki kale duvarlarından başka bir yeri göremezler. Dünya onlar için ruhlarının kale bedenleridir. Başka adam var mı, yok mu, onlar için böyle bir mesele mevcut değildir.

* * *

Kalelerin üstüne çıkınız ve edebiyat âlemimizi böyle seyrediniz.

Edebiyatımızın hudutları içinde yer, yer hususiyetleri taşıyan ma likâneler göreceksiniz. Bu malikâneleri hep tanırsınız. 1839 dan sonra başlıyan Garp hareketlerinden ilham alan bu eserlerde köylü ve fakir halk h ideal değildir. Hatta ona acıma bile manasız birşey telâkki edilmiştir.

Eserlerimizde ya büyük zengin bir hayatın arzuları canlanır, yahut kendisine müreffeh bir hayat atisi arıyan kariin eline tutuşturulan rakı ve kokain nevinden sınıfsız edebiyattır.

Köylü ve fakir halk kendini şuurlu bir şekilde hissetmeden Maksim Gorkinin istediği san'at kâr Türkiyede bereketlenemiyecektir. Fakat Türkiyede köylü ve fakir halk tabakası yok mudur? Bunun hayatı hakkında eserler yazılmamış mıdır?

Buna birdenbire hayır demek güçtür.

Aka. Mahmut Yesari, fakirden merhamet ve zenginden hiciv lisanile bahseden Hüseyin Rahmi, İstanbulun fakir halk tabakalarının semtlerini tanıtan Ahmet Rasim bütün inkârlara rağmen unutulamıyacak insanlardır.

* * *

Muharrirlere birşey tavsiye ediyorum, gürültüyü patırtıyı bir tarafa bıraksınlar, topu topu bir heybe yükü tutmıyan eserlerini Maksim Gorkiye göndersinler..

Bakalım ne netice çıkar ?

"Vardır!,,

"— Yoktur!,,

Diye sarfedilen mürekkebe, boşaltılan sinire tüketilen zekâya yazıktır.

Sadri Etem

Günün Haberleri

Sanayi birliğinde :

Yerli mallar Sergisine hazırlık

İstanbul millî sanayi birliği tarafından her sene tertip edilmekte olan yerli mullar sergisinin dördüncüsü Ağustosun birinde Galatasaray lisesinde açılacak ve on beş gün devam edecektir.

Sergiye iştirak etmek istiyenlerin 15 Temmuzdan evvel birliğe müracaat ederek kayıtlarını yaptırmaları lâzım gelmektedir.

Sergide paviyonların inşasına Temmuzun on beşinde başlanacak, inşaat 25 Temmuzda tamamile bitmiş olacaktır.

Sergiye Türkiyede yapılan her nevi sınaî mamulât kabul edilecektir. Yalnız bunun için her fabrikanın bulunduğu mıntaka ticaret odasından mamulâtının yerli malı olduğuna dair bir vesika göstermesi lâzımdır.

Paramız Balkanlarda yükselmiye başladı

Öğrendiğimize göre, paramızın kıymeti Balkanlarda ve Yunanistanda yükelmiştir. Yunanistandaki yükselişi lira başına 2,5 dirahmidir, Bu yükselmenin sebebi hükûmetimizce son zamanlarda alınan kararlar ve bankalarda bulunan dövizlerin kaydedilmesi mecburiyetidir. Ellerinde döviz olanlar bunları Türk parasına tahvile başlamışlar, bunun neticesi olarak paramızın kıymeti artmıştır.

Türk tarih tedkik cemiyeti toplanıyor

2 Temmuzda, büyük Cazinin huzurile, Ankarada toplanacak tarih kongresi için hazırlıklara başlanmıştır. Bu itibarle Türk tarih tetkik cemiyeti bugünden itibaren Ankarada toplanmaya başlayacaktır. Bu cemiyetin azasından, şehrimizde bulunan Ahmet Refik beyle Köprülüzade Mehmet Fuat bey toplanmalara iştirak için Ankaraya gitmişlerdir.

Randman muayenesi neticeleri

Iki hafta evvel yapılan ilk mekteplerin beşinci ve üçüncü sınıflarının randman muayenesine ait evrakı tetkik için ilk mektep muallimlerinden 50 kişilik bir grup seçilmiştir.

Bu muallimler ayın sonuna kadar randman evrakının tetkikini bitirecealerdir.

Ekmek narhı

Niçin bir gün Evvel değiştirildi?

Fırıncıların neşesine Hudut yok...

Belediye, noksan ekmek çıkarttıklarından dolayı haklarında tahkikat yapılan ekmekçilerden ağır ceza almaya karar vermiştir dün ayrıca şubelere telefonla emir avrilmiş, narhdan ucuza satılan ekmek çeşnilerinin dikkatle muayene edilmesi bildirilmiştir.

Bazı tüccarlar buğdayın iki gündenberi gene ucuzladığını ileri sürerek narhın fazla olduğunu iddia etmekte devam etmektedirler. Bu hususta belediyede alâkadar zevata diyor ki :

"Biz zahire borsasının verdiği fiatler üzerine narhı tesbit ederiz. Bu hafta narhı bir gün evvel tatbik ettik. Sebebi de halkın fırınlara tehacümüne mâni olmaktı. Bu hareket belki de fırıncıların lehine oldu. Fakat fiat tekrar düşerse biz derhal narhı tesbit eder, muayyen günü beklemeden narkı indirebiliriz. Bu hususta zahire borsasından daima malûmat almaktayız.„

Fırıncıların neş'esi

Fırıncılara gelince, ekmeğin dokuz buçuk kuruşa çıkması üzerine iki gündenberi tam bir neşe içinde alış veriş yapmakta ve bir kısmı:

— Fırıncılıkta şimdiye kadar bu günlerden daha tatlı hiç bir zaman alış veriş yapılmamıştır. Bugünler fırıncılık tarihinin en mesut günleri olarak tavsif edilecektir, demektadirler.

Bunun hakikî manasını bir buğday taciri şu suretle anlatıyor:

— Pazartesi günündenberi buğday 7 kuruş yirmi para da dolaşmaktadır.

Binaenaley fırıncılar bugünkü fiatla mal alsalar bile 9,5 kuruşa ekmek satmak suretile mühim kazanç elde edeceklerdir.

Fakat bugün un alan hiç bir fırıncı da yoktur. Ticaret müdüriyetinin de tesbit ettiği gibi fırıncılar bir haziranda yüzde ona çıkmış olan muamele vergisini vermemek için daha evvelden fırınlarına yüzlerce çuval un doldurmuşlardır.

Bugün aynı unlardan ekmek yapan ve satan fırıncılar evvelâ muamele vergisinden daha sonra birdenbire ekmeğin dokuz buçuğa çıkmasından çok memnun olmuşlardır. Bu memnuniyetlerini izhar için ne söyleseler hakları vardır.

Un 7 kuruş 20 para

Dün ticaret borsadında hararetli buğday alış verişi olmuştur. Buğday fiatı 7 kuruş 20 parada kapanmıştır.

Dün şehrimize Anadoludan 28 vagon ve 1400 çuval buğday gelmiştir.

2 vagon arpa ve 582 çuval da bulgur gelmiştir.

Bunlardan maada 720 çuval fındık içi, 200 çuval un, 732 kilo peynir, ve 48 vagon da tiftik gelmiştir.

Belediyede:

Taksi şoförlerinin Giyecekleri elbise

Takside çalışan şoförlerin bazen garip ve biçimsiz şekilde elbise giydikleri ve bu elbiseler müşteriler ve bilhassa seyyahların nazarında iyi bir tesir bırakmadığı anlaşılmıştır.

Taksi şoförlerine koyu gıri renginde yekpare pantalon ve caket giydirilmesi tasavvur edilmektedir. Kasketlerde aynı renkte olacaktır. Temizliğinden başka bu yekpare ve koyu renkteki elbiseyi lâbis bulunan bir şoför bir kaza yaptığı takdirde kolayca da yakalanabilecektir.

Memurların yol paraları

Belediyenin birinci ve ikinci şubeleri tarafından şimdiye kadar 134 müessesede çalışan memur ve müstahdemlerinin 932 yol paraları tahakkuk ettirilmişti.r

Belediye zabıtası memurlarının müktesep hakları

Zabıtai belediye memurlarının müktesep haklarının muhafaza edilerek tahsisatlarının 932 bütçesinde de eskisi gibi kabul edilmesine şehir meclisince karar verilmişti.

Belediye riyaseti, dün şube müdürlerine bu hususta bir tamim yollamış, hakkı müktesepleri kabul edilen memurların umumî hizmetlerde ve bilhassa halkın havayici zaruriyelerile alâkadar işlerde evvelkine nazaran daha ziyade gayret ve dikkat göstermelerini bildirmiştir.

Buz mu içiyoruz, su mu ?

Belediyenin fabrikası tarafından yapılan buzlar, Kâtane suyundan yapıldığı için birçok sucuların okkalarca buz alarak erittikleri bardağını kırk paraya sattıkları yapılan tahkikattan anlaşılmıştır. Bir okka buzdad altı bardak su çıktığına nazaran bir okka buz altı kuruşa satılmaktadır. Maamafih Kâtane suyu temiz ve içilecek bir su olduğundan belediye bu sucular hakkında takibata lüzum görmemiştir.

Günün — Meselelerinden

Darülfünuna Muhtariyet Lâzım mı, değil mi?

Isviçreli profesös Malş'in raporunda galiba Darülfünunun muhtariyetine temas eden bir fıkra olmalı ki bugünlerde böyle bir mesele ortaya çıktı. Darülfünun müderrislerinden bazı zevat Muhtariyetsiz Darülfünun olamaz!) diyorlarmış. Bu sözün açıkça manası böyle bir zamanda (Darülfünun teşkilâtını şu veya bu şekilde tadil etmek yine Darülfünunun kendisine ait bir haktır, buna başka hiç kimse ve müessese karışamaz)demekten başka bir şey değildir. Ve eğer bu prensip memleketimizde bir kanun kuvvetini haiz olursa Darülfünunun ıslâhı hakkında profesör Malş'in verdiği raporu bir köşeye atmak lâzım gelecektir ki Darülfünunun ıslaha muhtaç olmadığını, kendi kendine zaman ile tekemmül edip gideceğini iddia edenler için çok güzel bir müdafaa silâhıdır.

Eğer darülfünun başka memleketlede vakıflar ile ve hususî varidatlar ile idare edilen darülfünunlar vaziyetinde olsaydı onlarınki gibi ve onlarınki kadar muhtariyeti tabiî görülürdü. Halbuki bizim darülfününumuz böyle midir? darülfünunumuzun bütün mesarifi devlet hazinesinden çıkar. Bütçesini Büyük Millet Meclisi kabul ve tastik eder. Şu halde vu vaziyet ile darülfünun için aranılan muhtariyet ve istiklâl nasıl telif olunabilir?

Bir devlet tasavvur ediniz ki her hangi bir müessesenin tekmil mesarifini kendi hazinesinden ödesin. Bir millet tasavvur ediniz ki bu müessesenin bütün yüklerini omuzlarında taşısın. Fakat bu müessesenin şu veya bu tarzda idaresine hükûmeti veya meclisi vasıtasile hiç karışmasın. icap ettiği zaman bu müessesenin şu veya bu tarza konması mes'elesine asla müdahale edemesin. Acaba böyle bir vaziyeti makul gören bir tek darülfünun müderrisi bulunabirlir mi?

* * *

Beylerbeyi sporcuları

Beylerbeyi gençler spor klübü tarafından yarın Şirketihayriye vapurile Yalovaya bir tenezzüh tertip edilmiştir. Vapur saat 7,15 te Köprüden hareket edecek Beşiktaş, Üsküdar. Kuzguncuk Beylerbeyi, Çengelköy, Kandilli, Arnavutköy iskelelerine oğradıktan sonra tekrar Köprüye gidecek ve 9,15 te hareketle Kadıköy, Büyükadaya uğrıyarak Yalovaya varacaktır. Yalovadan 19 da avdetle ayni iskelelere uğrıyacaktır. Vapurda Beylerbeyi musiki heyetile bir cazbant ve ucuz büfe bulunacaktır.

Tedfin

Vefatını dün teessürle haber verdiğimiz Dr. Behçet Sabit B.in kain validesi ve merhum Rıza Beyin zevcesi Hanım efendinin tedfin merasimi, dün yapılmıştır.

Behçet Sabit beye taziyet beyan ederiz.

Bakalorya imtihanları başladı

Dün Lise ve Orta mekteplerin bakalorya imtihanlarına başlanmıştır. Imtihanlar gelecek hafta bitecektir.

izmirli Bektaşilerin Hikâyesi

İzmirde Bozyaka'da âyini cem halindeyken zabıta tarafından tutulup mahkemeye sevkolunan bektaşilerin ileriye sürdükleri mazeret Nasrettin Hocanın bostan fıkrasını hatırlatıyor.

Fıkra malûmdur:

Hoca bir gün komşusunun bostanına girmiş, karpuz ve kavunları koparıp bir çuvala doldurmıya başlamış. Bu sırada bostan sahibi çıka gelmiş. Hocayı bu halde görünce ne yaptığını sormuş. Nasrettin Hoca:

— Sorma azizim, demiş, sorma başıma geleni.. Biraz evvel bir kasırga çıktı. Beni az kaldı, göklere uçuruyordu. Bereket versin, sürüklene sürüklene senin bostanına kadar geldim ve burada tutunabildim.„

Bunun üzerine komşusu:

— Peki, demiş, bu karpuzları ve kavunları bu çuvalın içersine kim koydu?„

Hoca bu suale birdenbire cevap verememiş, biraz duraklamış, sonra bir mazeret uydurmuş:

— Evet, demiş, bunu ben de düşünüyorum, düşünüyorum, fakat bir türlü kim olduğunu bulamıyorum „

İzmirde Bozyaka'da gizli âyin yaparken basılan bektaşiler de zabıta tarafından isticvap edilince kendilerinin bektaşi olduklarını inkâr etmemişler. Yalnız tarikatlerin ilgasından beri asla bektaşilik propagandası yapmadıklarını söylemişler. Fakat âyini cem halindeyken tutulan bektaşilerin yanında kadınlar da varmış. Hatta bunların arasında genç kızlar bile bulunuyormuş. Bu kızların ve kadınların nasıl bu gizli âyin yerine geldiklerini sormuşlar. Bektaşiler buna cevap bulamamışlar. Sadece: "Bu kadınlar bizden değildir„ demekle iktifa etmişler.

Anlaşılıyor ki İzmirin Bozyaka bektaşileri kendilerinin nasıl gizli âyin yerinde toplandıklarını biliyorlar, fakat kadınların nasıl olup da bu yere kendilerinin yanına gelmiş olduklarını bir türlü anlıyamıyorlar!

Doğrusu bu mazerete akan sular durmaz mı?

* * *

İtalya Seyahati İntibalarından : **11**

Gençlik teşkilâtı : Balila ve Avangardistler

Bundan evvel Faşist ordusu hakkında malûmat verirken bu teşkilâtın askerî vazifesini ifa etmiş italyanlardan gönüllü olarak kaydedilen Faşistlerden mürekkep olduğunu söylemiştim. Bunun haricinde italyada gene müsellâh olmak üzere bir de gençlik teşkilâtı vardır. Gençlik teşkilâtının bir kısmına (Balila), diğer kısmına (Avangardist) teşkilâtı deniliyor.

Balila sekiz yaşında başlar, on dört yaşına kadar devam eder. Erkek çocuklar gibi kızlar da Balila olabilirler.

Faşistlerin Balila teşkilâtı, tarihi bir fıkraya istinat ediyor: Vaktile (Cenova) şehri düşman hücumuna uğramış. Ahali düşmana mukavemet edememiş. Şehir, düşman istilâsına düşmüş. Ahalisi esir olmuş. Fakat birgün Balila isminde bir çocuk, düşman askerinin üzerine taş atmış. Bu taş ile bir askeri yaralamış. Diğer taraftan çocuğun düşman üzerine Taş atması, yerli ahaliyi galeyana getirmiş. Kadın erkek herkes taşla, tüfekle, sopa ile yenidendüşman askerleri üzerine hücum etmiş. Bu suretle şehir kurtarılmış.

Bu tarihî fıkra şu manayı ifade ediyor: Bir vatan toprağı üzerinde yaşıyan bütün çocuklar şöyle dursun, tek bir çocuk bile bazen millî müdafaa noktasından memleket için mühim bir kuvvet olur. Bu kuvveti ihmal etmek doğru değildir. Binaenaleyh çocuk ve gençlik kuvvetlerini tanzim etmek, terbiye etmek, millî müdafaa noktasından büyük faydalar temin eder.

Işte Mussolini, bunun için çocukları da sekiz yaşından itibaren Faşist fırkasına mal ediyor. Onları Balila teşkilâtı içerisine alıyor. Adeta her birini küçük birer asker yapıyor.

Fakat Balila teşkilâtı bazılarının zannettiği gibi sadece birnevi spor müessesesi demek değildir. Bu teşkilâta dahil olan çocukların ellerinde hususî surette kendilerine göre küçük mikyasta yapılmış askerî silâhlar vardır. Bu silâhlar hakikî kurşun atar. Kezalik teşkilâtın gene küçük mikyasta olmak üzere muzika aletleri, toplari, mitralyözleri de vardır. Hulâsa Balila teşkilâtı demek sekiz ile ondört yaş arasında bulunan çocuklardan mürekkep bir gönüllü asker ordusu demektir. Bu ordu, asil Faşist ordusuna mensup zabitlerin idaresi altında olmakla berabe çocukların kendi aralarından seçilmiş bölük zabitleri vardır.

Askerlerin kendilerine mahsus millî şarkıları olduğu gibi Balila teşkilâtlarının da böyle şarkıları vardır. Bu şarkıları bölük bölük, takım takım ayrılmış olan Balilalar, hep bir ağızdan okuyorlar. Balila teşkilâtını gezerken rehberlik eden zat bize bu şarkıların mealini şu suretle hulâsa etti:

— Biz, dostlarımıza kalplerimizi veririz. Duşmanlarımıza taş atarız ! „

Buradaki (Taş atma) tabiri ile yukarda arzettiğim tarihî fıkraya telmih ediliyor.

Bizde (yaşasın!) yahut (şa.. şa.. şa..) gibi tabirlerle gençlerin bağırışlarına mukabil Italyan (Balila) ları şöyle haykırıyorlar:

— A.. A.. Aya!.. A..A.. Aya!..

On dört yaşından on sekiz yaşına kadar olan gençlerden de gene gönüllü olarak avangardist teşkilâtı vücude getirilmiştir. avangardistler, askerî talimlerin ve hareketlerin hemen her nevini yapıyorlar.

Avangardist teşkilâtını gezdiğimiz zaman bir kaç yüz gencin mitralyözler ile bir hücum haraketini gördük. Bu hücumun hakiki bir askerî hareketten hiç farkı yoktu.

Bütün Italyada Avangardist teşkilâtına dahil olan gençlerin miktarı üç milyondur. Bu miktar nazarı dikkate alınırsa Avangardistlerin mühim bir kuvvet olduğu anlaşılır.

Avangardist teşkilâtı mekteplerde ve Maarife merbut bir teşkilât değildir. Bu duğrudan doğruya Faşist ordusuna mektepler haricinde merbut olarak tamamile hususî bir teşkilât halindedir. Onun için avangardist olan gençler içinde mektepliler olduğu gibi mektepde olmıyan, şurada burada muayyen ticaret, san'at, yahut diğer meslek mensubu olan gençler de vardır.

Avangardist teşkilâtı bir taraftan gençleri askerî talimlere ve hareketlere vaktinden evvel hazırlıyor. Diğer taraftan gelecek nesil için tabiî surette bütün Italya gençliğini bir Faşist ordusu haline getirmek gayesini takip ediyor.

Bize verilen malûmata göre avangardist teşkilâtının faidelerinden biri de askerlik müddetini tenkis etmek suretile ordu masarifinde iktısada hizmet etmesiymiş. Çünkü avangardist teşkilâtı içinde askerî talimlere tamamile hazırlanan Italyan gençleri için bilâhare orduya iltihak ettikleri zaman bir senelik askerlik kâfi geliyormuş.

Mehmet Asım

Yunanlılar alacaklarına mukabil Almanlara tütün vermeyorlar

Alınan malûta nazaran bir çok Alman firmalarının Yunanistandan mühim miktarda alacağı kalmıştır.

Alman firmaları hükûmet vasıtasile Yunan hükûmetine müracaat ederek bu alacaklarına Yunanistandan tütün mübayeasına müsaade istemişlerdir. Fakat Yunan hükûmeti memlekete döviz girmesine mâni olacağı yani para girmeden mal çıkacağı mülahazasile redetmiştir.

Arnavutluk, kontenjan usulü tatbik etmiyen yegâne memleket!

Son tetkiklere nazaran Avrupanın ve hatta dünyanın en mühim devletleri ithalâtını tahdit ettiği gibi döviz esaslarını da kabul ederek para işini muntazam bir şekle sokmuştur.

Bu hususta yalnız bir hükûmetin istisna teşkil ettiği anlaşılmıştır. Bu hükûmet te bir milyon nüfusa malik olan Arnavutluk hükûmetidir. Arnavutluk hükûmeti şimdiye kadar kontenjan ve döviz esaslarını kat'iyyen kabul etmemiştir.

Anadoluhisarında Küçük su mesiresinde millî orta oyunu temsil heyeti

Ali Bey ve arkadaşları

Bu cumadan itibaren her cuma günleri saat 3,30 da.

Ticaret Ve iktısat

italya ve Yumurtalarımız

Konulan resim, Türk yumurtalarını alâkadar etmiyor

Italya hükûmetinin şimdiye kadar gümrük resminden muaf olan yumurtalardan kental başına 145,60 liret resim almak suretile gümrük resmini arttırdığı yazılmıştı.

Aldığımız malûmata göre bu artma yalnız Yugoslavya yumurtalarına münhasır olup Türkiye yumurtalarını alâkadar etmemektedir. Bu hususta malûmat almak üzre şehrimiz Italyan ticaret odası ikinci reisi M. Marini dün haricî ticaret ofisine davet edilmiştir. Bu zat vaziyeti şu suretle izah etmiştir:

— Mevzuu bahis resim Yugoslavyadan Italyaya ithal edilen yumurtalardân alınmakta olup Türk yumurtalarına teşmil edilmemektedir. Bugüne kadar yani Yugoslayaya karşı tatbik edilen karardan beri Italyaya sevkedilen Türk yumurtaları bilâresim memlekete girmiştir.

Türk yumurtalarına karşı resmi tezyit suretile bir tasavvur mevcut olmadığı gibi Italyaya fazla miktarda Türk yumurtası ihracı için teşvik ve teşçide bulunulmaktadır.

Italyaya Türkiyenin yumurta ihracı gittikçe artmaktadır. Istatistikler de bu vaziyetleri teyit etmektedir.„

Yaptığımız tetkikata göre Italyaya yumurta ihracatımız 1929 da 43 367, 1930 da 74,316 kental iken 1931 de bu miktar 88 986 kentala çıkmıştır. 1932 senesi ilk üç ayı zarfındaki yumurta ihracatımız ise 15,134 kentaldır. Halbuki geçen senenin bu aylarındaki ihracatımız 11,563 kentaldır.

Ecnebi vapur kumpanyalarının akılları başlarına geldi

Şehrimizde yumurta nakliyatı yapan muhtelif vapur kumpanyaları aralarında uyuşarak navul meselesini artırmışlardı.

Bunun üzerine marttan sonra sandık başına Napoli için 100, Marsilya için 160, Barslon için 320 krun, navlun almağa başlamışlardı.

Bu vaziyet karşısında ziyan eden yumurta ihracatçıları ofise müracaat ederek vaziyetin tetkikini rica etmişlerdir. Ihracatçılar ayni zamanda Oryente Mare namında diğer bir vapur kumpanyasına müracaat ederek yumurta nakliyatı husunda mutabık kalmışlardır. Bu anlaşma üzerine kumpanyanın Fedelta vapuru karadeniz limanlarından yumurta tahmil ettikten sonra yarın limanımıza gelecek ve buradan Napoliye, Marsilyaya hareket edecektir.

Bu kompanyanın tesbit ettiği navlunlar Nopali için 80 Bars on, için karadeniz sahilinden 220 kuruş ve Istanbuldan 170 kuruştur.

Bunu haber alan birleşmiş vapur kumpanyaları dün yumurta ihracatçılarımızı toplanmıya çağırmışlardır.

Bu içtimada ihracatçılarımız lehine anlaşma için müzakere başlamıştır. Müzakerelere bugün de devam edilerek bir karar verilecektir.

Istanbulda yapılan çivitler

Meşhur çivit kıralı Kolman Istanbulda bir çivit fabrikası açmıştı.

Istanbulda imal edilen çivitlerin civar memleketlere de ihracına başlanmıştır.

GOBi çöllerinde !

Türkçeye çeviren: **ÖMER RIZA** —5— Yazan: **SVEN HEDİN**

tırıyor. Biz de bu çeşit kasırga yüzünden Nobodin köyünde kalmıya mecbur olduk.

Buralarda ânî bir taarruza uğramak her dakika mühtemel olduğundan, gece nöbetçiliği meselesini müzakere etmek lâzımdı. Profesör Hsu, bu meseleyi konuşmak için çadırıma geldi. Ona göre, bir eşkiya çetesi, bizim çadırlarımızı hedef ittihaz edeceğinden, çadır haricinde yatmak daha doğru olurdu. Sonra muhafızlarımız olan askerler, cephanelerinin azlığından şikâyet ederek, bizden cephane istemişlerdi. Fakat Profesör Hsu, askerlerin yanındaki cephanenin az olmasını daha muvafık görüyordu.

Onun için bizm kurşunlarımızın, onların tüfeklerine sığmıyacağını söyliyerek onlara cephane vermedik ve nöbet işini hallettik. Nöbetçiler her iki saatte değişeceklerdi.

Gece, fırtınanın ulumasına, rüzgârların hâşyet verici inilti sine rağmen selâmetle geçti. Güneş doğarak, uçuşan tozları renge boyadığı zaman, kafilenin hiç bir hâsara uğramadığı anlaşılmıştı.

Heyet Goi civarında

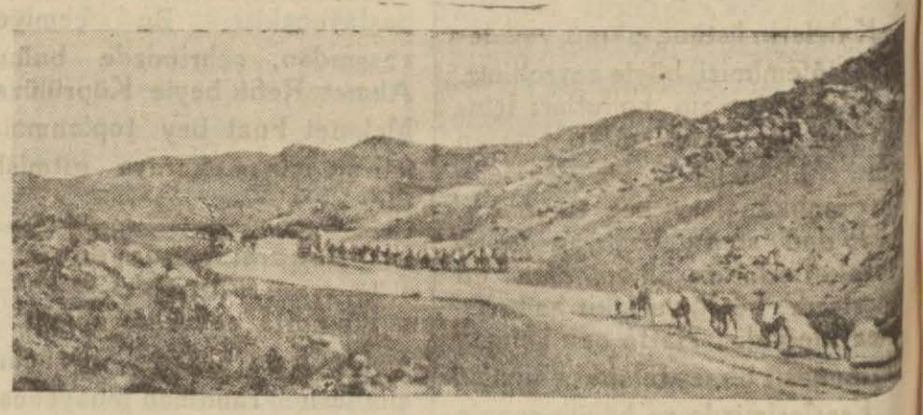

Kafile yollarda

3

Kervanlar Mongolistanda

Nobo - din köyünün kendine mahsus bir maden kuyusu vardı. Fakat kömürleri iyi değil. Biz, Mayısın 23 ünde hareket ettik. Hareket ederken köylüler; sepetlerle koşarak deve gübreleri, develerin düşen kıllarını toplamıya koyuldular.

Kervan, tekrar bütün ihtişamile teşekkül etmiş ve ilerlemiye başlamıştı. Yeni doğan güneşle bir tarafları aydınlanan muazzam develer, gölgelerine karşı birer büyük heykel gibi duruyorlardı.

Uzun alay, şimali garbiye doğru ilerlemekte idi.

Biz, tepeleri tırmanarak, dar, dolâmbaçlı bir geçide çıkıyoruz. En önde giden askerlere göre, burası, ânî bir taarruza uğramak için çok müsaitti. Onun için silâhlı adamlarımızdan bir kaçının ileriden gitmesi daha muvafık olurdu. kabul ettik ve yürüdük.

Sema mühteşem bir mailik içinde, fakat hava soğukça idi. Vâdi nin bir kıvrımında bir kuyu ve bir yalak gördük. Şimal tarafında yıkık bir duvar görünüyor ve onun vaktile yapılan bir istihkâmın enkazı olduğu anlaşılıyor. Buradan geçen dindar seyyahlar, buraya kadar emniyet ve selâmet içinde gelmelerinin bir nişaneci olarak dağların ruhlarını tâziz eden bir taş bırakıyorlar.

Burasını geçtikten sonra ikinci bir geçide girdik. Buradan çıkınca vâdi genişliyor ve sol dağın eteğinde Yagar Cigo köyü, yahut Yagarin Göl'e uzanıyor. Biz de Hung — Vorzu — Gung köyüne yakın bir yerde konakladık. Konaklamak ve hareket etmiye o kadar alıştık ki, bunları vakit kaybetmeden yapıyoruz. Çünkü herkes ne yapacağını biliyor:

San'at ve Eser

Paris sergisinde

Bir Türk gencinin eserleri dikkat ve alâka celbediyor

Ressam Halit B.

Bir portresi

Paristen gazetemize yazılıyor:

Size burada açılan resim sergisinden bahsedeceğim.

Beynelmilel ve millî namı altında üç asırdanberi her ilk ve son baharda açılan resim, yağlı boya, heykeltraş ve mimari kısımlarını ihtiva eden bu sergi Parisin göbeğinde Chapmp Elyseedeki Grand Palaiste açılır. Iki ay devam eder bir kısmı yalnız Fransa diğeri ecnebi san'atkârlarına ayrılmıştır. San'atkârlar ancak iki eserle iştirak edebilirler. Mutahhassıs ve büyük san'atkârlar tarafından müteşekkil bir jüri heyeti eserleri inceden inceye tetkik ettikten sonra kabul veya ret eder.

Bu mevsimde açılan sergi 145 incidir. Serginin alt kısmı kumsal üzerinde leylak ve lâlelerle süslenmiştir. Sarayın yüksek ve cam kubbesi temiz bir örtü ile kapalıdır. Bazı heykellerin altında çiçek mağazalarının reklâm olarak koydukları rengârenk çiçekler bu temiz mermerlerle güzel bir renk tezadı yapıyor. Bilhassa eserler pek ince bir zevkle yerleştirilmiş.. Bu manzarayı birinci kat balkonlardan daha iyi görmek kabil.

Burası bir resim sergisi değil âdeta bir resim mektebi yıllarca ders almaktansa beş on defa oradaki asarı görmek kâfidir denilebilir.

Beynelmilel resim sergisi kısmını dolaşdığım sıradada göğsümü iftiharla kabartacak bir manzaraya şahit oldum:

Gördüğüm; altında Halit Mustafa Istanbulda doğmuş, profesör Raynolt'ın talebesi yazılarıla iki çerçive içinde on iki resimdi. Resimlerin bir kısmı Mısıra, diğer kımıda Istanbula ait manzaralar ve figürdü. Merak ettim Halit bey namındaki bu genç daha iki sene evvel Istanbulda Türk ocağında eserlerini teşhir eden Halit bey olduğunu anladim. Kendi kendine sessiz, sadası çalışan bu genç eserlerinde cidden muvaffak olmuştu bilhassa Istanbulun akşam manzaralrı Arap ve Kahire tiplerinde bariz muvaffakiyetleri göze çarpıyordu.

Hariçte Türkleri eserlerile tanıtan bu genç cidden memlekete ve memleketin san'at hayatına büyük bir hizmet etmiş bulunuyor.

Türk san'atkârlarının vatanları haricinde kendilerini tanıtmaları memleket namına pek arzu edilen bir şeydir. Halit Beyi tebrik ederken diğer Türk san'atkârlarının da bu hayırlı eseri takip etmelerini temenni ediyorum.

Ş. K.

Askerî davetler

Beyoğlu Askerlik şubesinden:

Yalnız Beyoğlu mıntakasında mukayyet ve mukim bulunan 328 doğumlu yerli ve yabancıların ilk yoklamalarını yaptırmak üzere Beyoğlu Askerlik şubesine 18 Haziran dan 28 Haziran a kadar müracaatları lüzumu ilân olunur. (4 adet vesika fotoğrafile yeni harflerle yazılı nüfus cüzdanlarile gelecekler.)

Eminönü Askerlik şubesinden:

Eminönü Askerlik şubesinde mukayyet bulunan birinci dereceden malûl iki göz ve iki ayak ve iki koldan malûl olan efrat ve zabitanı bir hafta zarfında şubece kayıtlıları icra edilmek üzere hemen süratle müracaatları lâzımdır. Bu müddet zarfında müracaat etmiyenler hakkında şubemiz katiyen mesuliyet kabul etmez.

Eminönü Askerlik şubesinden:

328 doğumluların ilk yoklamaları Haziran nihayetinde hitam bulacağından Eminönü kazası dahilinde bulunan yerli ve yabancı 328 doğumluların bu müddet zarfında şubeye müracaatile yoklamalarını yaptırmaları. Aksi taktirde haklarında mükellefiyeti askeriye kanununun 83 üncü maddesi mucibince muamele yaptırılacağı tekrar ilân olunur.

Sulhcü kadınlar Rusyaya gittiler

Bir kaç gün evvel şehrimize sulh ve hürriyet beynelmilel kadın birliği murahhasları dün şehrimizden Rusyaya haraket etmişlerdir. Heyet Varna, Burgaz ve Köstence şehirlerine de uğrayacaktır.

Heyetin reisi Mm. Mıldred Scott Almsted buradaki temaslarından aldıkları neticeler hakkında bir muharririmize şunları söylemiştir.

—Istanbuldan, temaslarımızdan iyi neticeler elde etmiş olarak güzel intibalarla ayrılıyoruz. Temas ettiğimiz Türk kadınları birliğimizle muhabere etmeyi kabul ettiler, birliğimizin organi olan ve üç lisanla intişar eden Paks gazetesinde Türkiyede temaslarımız hakkında makaleler yazacağız.

Türkiyeden, dediğimiz gibi, iyi intibalarla ayrılıyoruz. Amerikada iken bize, Balkanların harbın beşiği olduğunu söylemişlerdi. Halbuki Türkiyeye gelmeden evvel diğer Balkan memleketlerinde de tetkikat yapmıştık. Görüştüğümüz herkes harbın aleyhinde bulundu. Fenalıklarından bahsetti. Bu, Amerikada söylenilenlerin doğru olmadığını gösteriyor.

Memleketimizde Yapılan Idrofil Pamuklar

Memleketimizde Idrofil pamuk imal eden bir fabrika haricî ticaret ofisine müracaat ederek mallarına hariç piyasalarında satış temini için delâlet edilmesini istemiştir.

Ticaret ofisi birçok memleketlere müracaatta bulunmuş ve birkaç yerden de müsait cevaplar alarak bu fabrikaya bildirmiştir.

Iran ve Iraktan gelen cevaplarda bu fabrikadan külliyetli miktarda pamuk istenmektedir.

Bu fabrikanın imalâtı ayda 15 bin kilodur. Memleketimizin pamuk sarfiyatı ise ayda 10 bin kilodur. Fabrikanın hali hazırdaki sarfiyatı 5, 6 bin kiloyu geçmemektedir.

Bu sebepten hariçte müşteri bnlmak mecburiyetinde kalmıştır.

Piyasamızda Avrupa pamukları 240 kuruşa satıldığı halde yerli malı olarak bu pamuklar 140 kuruşa satılmaktadır.

Fabrika, imalâtının memleket ihtiyacına kâfi geldiğinden bahisle himaye tedbirleri alınması hususunda iktısat vekâletine de müracaatta bulunmuştur.

Günün Siyaseti

Lozan konferansı

Almanyanın tamirat bedelini tediyeden aciz olduğunu tesbit edecek

Artık bütün Avrupanın, belki de bütün dünyanın gözleri Lozana dikilmiş bulunuyor. Avrupayı ve bütün dünyayı sıkan en mühim meseleler, orada konuşularak halledilecek. Gerçi henüz bunu ümit eden yok. Fakat ihtimal verenler var. Bu ihtimale kuvvet verecek yegâne amil olan Amerika ise sahne haricindedir. Ancak, Lozandan sonra Londrada toplanacak konferansın Lozanda elde edilecek neticeleri takviye etmesi imkânı mevcut.

Şimdi Ingiltere ile Fransanın oldukça anlaştıkları ve Mac Donald - Heryo müiâkatı neticesinde "Entente Coriale„ yi ihya ederek Almanya ile anlaşmak yolu tutulduğu, bu suretle Avrupayı buhrandan kurtarmak esasına ehemmiyet verildiği söyleniyor.

Onun için Lozanda bu üç devlet arasında münakaşa, münazaa ve ihtilâf görülmiyeceği temin olunmaktadır.

Konferansta Ingilterenin harp işlerini kâmilen tasfiye lehinde bulunacağında şüphe yoktur.

Almanya, tamirat bedeli namına bir şey veremiyeceğini katiyetle ifade ederek bunun imkânsızlıktan ileri geldiğini izah edecektir. Almanya nüfusunun altıda biri işsizdir. Berlin halkının hemen dörtte biri yapacak bir iş bulamıyor. Bu vaziyette olan bir milletten para alınamaz. Onun için Almanya, tamirat namı altında bir şey veremiyecek.

Buna karşı Fransa ne diyecek?

Heriyonun tehdit yolunu tutmıyacağı. oltimatom vermiyeceği muhakkaktır. Bu gibi tedbirlerden bir şey çıkmaz onun için Heriyo, tamirar borcunu ilga edemiyeceğini, Almanyanın tekrar kudreti yettiği zaman tediyatta bulunmak üzere borcunu kabul etmesini müdafaa edecektir.

Çünki tamirat bedelinin ilgası için Amerikanın da harp borçlarını ilga etmesi zaruridir.

Acaba Amerika bunu kabul edecek mî? Amerika efkârı umumiyesi henüz bu mesale üzerinde kat'î bir kanaat edinememiştir. Belki Amerikalıların ekseriyeti harp borçlarının ilga edilmemesi lehindedir. Bunun sebebi Amerikada da vazıyetin iyi olmamasıdır.

Orada da işsizler milyonları taşmış, orada da iş sahipleri iki yakayı bir araya getirmekten âciz kalmışlardır. Onnn için Amerikalılar, harp borçlarını ilga ederek kendi yüklerini arttırmayı, vergilerini biraz daha ağırlaştırmayı istemiyorlar. Şayet Amerika harp borçlarının ilgasını kabul etmiyecek olursa Ingilere, müttefiklerinden birşey almamakla beraber harp borçlarını ödemiye devma edecektir.

Amerikanın harp borçları hakkında bir karar vermesi için oradaki cümhur riyaseti intihabatının neticelerini beklemek lâzımdır. Ancak o zaman Amerikanın vaziyeti teayyün eder ve onunla müzakerelere girişmek mümkün olur ve bir tarafta Amerika, diğer tarafta Avrupadaki borçlular karşı karşıya gelerek anlaşabilirler.

Elhasıl Lozan konferansının yapacağı şey, Almanyanın tamiratı tediyeden âciz olduğunu tesbitten ibaret olacaktır.

Ö. R.

SPOR

Selânik muhteliti yarın geliyor

Galatasaray - Fener muhtelitiyle iki maç yapmak üzere Selânik muhtelitinin şehrimize yarın sabah geleceği anlaşılmaktadır. Ilk maç yarın akşam Kadıköy stadında, ikinci maç pazar günü taksimde yapılacaktır. Hakem Mister Allen'dır.

Bu cuma atletizm talimleri olmıyacak

Istanbul 15, (A.A.) — Atletizm Federasiyonundan tebliğ edilmiştir :

Selânik Muhtelti ile yapacakları Futbol maçında karışıklığa mahal kalmamak için yalnız bu cumaya mahsus olmak üzere Atletizm talimlerinin tehiri Fenerbahçe kulübünden istenilmiş olduğmndan bu cuma Atletizm talimlerinin tehir edildiği tebliğ olunur.

Kamçatkadaki hadise

Bir akşam refikimizin yazdığına göre, Kamçatka burnu açıklarında bazı Japon gemilerine Rus sahil muhafaza gemileri tarafından ateş açılmış ve bu hadiseden dolayı Japonya Rusyaya şiddetli bir nota göndermiştir.

Tefrika No.: 20

Roz Nuvar

Yazan: Mm. Rubejanski

Bunların hiç bir gelirleri yoktur. Amerika Salibi ahmerinin dağıttığı konservelerle yaşarlar. Her birisinin hissesine ancak ölmiyocek kadar yemek düşüyor. Kuru yerde yatarlar. Elbiseleri yoktur. Çoğu hastadır. Ölenlerin sayısı yoktur. Bunlardan biri beni görmiye geldiği zaman utanıyorum. Çünkü benim bir odam var. Insanın şöyle kafasını dinliyecek bir bacağı olması büyük saadet miş!

Allah sana acısın. Sen de her şeyden mahrum olan kardeşlerimize yardım etsek olmaz mı? onlar ümitten bile mahrumdurlar. Geliboluya gitmiye hacet yok.. Burada öyleleri o kadar çok ki..

Nataşanın kalbi merhametle doldu. Bağırdı:

— Hakkın var, onların imdadına koşalım, bana yol göster!

O andan itibaren Rusya Japonyayı istilâ etti.

Tagami sefarette bulunduğu sırada piyadeler, süvariler, topçular, tayyareciler parça parça elbiseli Kazaklar evinin kapısını çalmıya başladılar.

Nyanya kiliseye gitmeden evvel yemek odasında semaverle çerezleri hazırladı Nataşa yanında Lola olduğu halde içtimalara riyaset ederdi. Sigaraların dumanı arasında bol yemek, sıcak şekerli çay, yakıcı votka ile kuvvetlenen erkek sesleri eski gevrekliklerini alırlar. Ve Mikadonun resmi altında hep birden kaybedilmiş vatana ait şarkılar söylerlerdi. Birtakım plânlar kurulur. Plânları tertip edenler bunları müdafaa ederken kızışırlar, salâhiyet sahibi isimler söylenir, münakaşa edilir. Nihayet şiddetli ihtiraslı kavgalar çıkardı. Bu silâh arkadaşlarının boğuşmaması için onları birbirinden ayırmak lâzım gelirdi. Sonra pisleşmiş, büküm yerleri eskimiş, yırtık Rusya haritaları meydana çıkar, masaya, eşya üzerine, yerdeki halı üzerine yayılırdı. Kibrit çöpünden alaylar, kolordular, haritalar üzerinde hareket eder. Zaptolunan şehirler işaret edilirdi.

"Zafer„ muhakkaktı. "Mağlûp olmak„ kelimesi kimsenin hatırına bile gelmezdi.

Esmer dağ taramasına gelindiği, yahut bir ırmağın mavi çizgisi, bir ormanın yeşil lekesi göründüğü zaman eğer oralarını çocuklukta dolaşmışlarsa parmaklar gayrı ihtiyarî dururdu. Doğulan köyün ismi üzerinde biraz fazla durulurdu. Hudutsuz stepler, derin nehirler çabuk çabuk aşılır, memleketin hududuna kadar koşulurdu.

Münakaşalar bitip düşmanlar kahredildikten sonra harita parçaları ihtimamla bükülür, elin yordamile düzleni. Hüviyet varakalarile dolu eski cüzdanlara yerleştirilir ve herkes böylece vatanı cebine kalbinin üzerine, malını sakınan bir hasis gibi saklamış olurdu.

Bu cemaat içerisinde bir tek çocuk vardı. O da Kotikti. O mukaddes Rusyayı kurtaracağını söyliyen bu masa kahremanlarının harikulâde projelerini gözleri parlarak ıydinlerdi.

Onların hayalî harplerini takip eder, arkalarından takızaferler altından bir büyük kır at üzerinde geçerdi. Koca bir kılıç, mükemmel bir tüfek teşıyacaktı. Annesi onun bu hayalleri anlatışını sevinçle dinler. Çocuğunu gururla öperdi. Intikam harbinin tabiye tarzını dinliye dinliye Rusyanın bütün yollarını, şehirlerini öğrenmişti. Gelenler arasında kel kafalı, koca sakallı ve göğsü nışan dulu bir jenral vardı. Jenral ara sıra Kotikin yanağını ukşayarak:

— Rusyayı çocuklar kurtaracaktır.

Derdi. Bu sırada Kohar mutbağa siner ve adî adamlar sürüsüne karşı küfürler humurdanırdı. Böylece Osman Bey caddesinin ortasında bir Rus müstemlekesi tesis ediyordu. Nataşa bu müstemlekenin kraliçesi idi. Herkes onu taziz, tebrik, takdis ediyor. Sevinç göz yaşları dökerek ellerini öpüyordu.

istilâ günden güne fazlalaşıyordu. Gelenlerin mıkdarı çogaldıkca her kes kendisini kendi malikânesinde sayıyordu. Misafirler yavaş yavaş ev sahibi tavrını almışlardı.

(Bitmedi)

SİNEMA

memleketimizde ne cins filmler yapılmalıdır

Müstakbel sinema programlarında dokümanter filimlerin mühim bir mevki işgal edeceklerini bütün sinemadan anlıyanlar söyliyor, ve iddielarını da şöyle müdafaa ediyorlar:

Vesaiti nakliye çoğaldıkça, insanlar hudutlarını genişletiyorlar. Bugün telsiz telefon onları binlerce kilometro uzaklara bağlıyor. Her gece, haritada ismini bile görmedikleri memleketlerin musikisini dinliyorlar. Sade sesleri nakleden bu alet onların tecessüs hislerini tamamen tatmin etmiyor. Seslerini dillerini dinledikleri adamların yüzlerini görmek, âdetlerini öğrenmek adata onlarla beraber yaşamak istiyorlar. Fakat o uzak memleketlere gitmek için ne vakitleri var, ne de kâfi paraları. Işte dokümenter film doğrudan doğruya insanların bu ihtiyacına cevap verecektir.

Resimli gazetelere karşı halkın rağbetini görüyoruz. Resimli gazeteden bin kere daha enteresan olan dokümanter filimlere halk niçin rağbet etmesin?

Münakaşa kabul etmez bu mesele üzerinde durmıyalı .

Bizim burada izaha çalıştığımız dokümanter filmlerin yeni vazıı sahneler yetiştirebilmesidir. Orta bir filmin maliyet fiyati 100.000 liradan aşağı değildir. Bu vaziyet karşısında film yapmak için mutlâka büyük sermayelere ihtiyaç dardır. Halbuki bu kaideden hariç bir film nevi kalıyor: dokümanter ve reportaj filmleri. Bunların alınması için bir manzara alma makinesi kâfi. Kendisini halka tanıtmak, müstakbel komanditerlerine emniyet vermek isteyen ne kadar müptedî vazii sahne varsa ancak bu sayede muratlarına erebilirler. Dekora, sun'î ziyaya, "yıldız„a lüzum kalmadan, kafaları sayesinde meşhur olabilirler. Bugün işten az çok anlıyan bir vazıı sahnemiz var. Fakat aradan seneler geçtikği halde yerine başkasının yetiştiğini görmiyoruz. Zira işe başlamak,alfabeyi sökmek isteyenlerin ilk fıkri büyük filmler, güzel artistler, zengin dekorlar kullanmak.

Memleketini ve onun ihtiva ettiği zenginlikleri yeni anlamıya başlıyan bizler için ne şa'şaalı dekorlar ve ne de güzel artistler lâzım; (bunlar hiç olmasın demiyoruz.) Lâzım olan dokümanter filmlerdir. Ancak onlar sayesinde mekteplimiz olsun, memurumuz olsun, amelemiz olsun, muallimimiz olsun, her birimiz ancak onun sayesinde Türkiyeyi iyice tanıyabileceğiz. Urfa vilâyetinin, Viranşehir kazasında vatandaşlarımız nasıl yaşarlar, nasıl giyinirler, eğlenirler, vakit geçirirler? Işte bu sualler karşısında şaşıracak olanlar ancak dekümanter filmde cevap verebilirler. Hem de öyle bir cevap ki:

Sanki senelerce orada kalmış, oranın yerlileriyle beraber yaşamış gibi.

Bu cins filmlerin alınması için, Hükûmetin mümkün olan yardımı esirgemiyeceği şüphesizdir. Ve bu çeşit filmleri gösteren sinemalar vergiden de muaf tutulmalıdır. Tıpkı gazeteler gibi.

Sayılmakla bitmiyecek, dokümanter filmlerin bu faydalarını bildikten sonra içimizden heveskâr gençlerin çıkmaması cidden acıklı olur.

Dokümanter filmler nasıl yapılır?

Onceleri dokümanter filmler gayet kaba sinemaya alınıyordu, sade bir şehrin alâka celbedecek mahallerini, binalarını fotoğrafa almakla iktifa ediliyordu. Operatörün bütün mahareti filmi bir grup yahut göl ve deniz manzarasıyle bitirmekle belli oluyordu. Tabii bu kordelaların sinema ile alâkası yoktu. Sade parlak ve net bir fotoğraf irae ettiklerinden muvaffakıyet kazanıyorlardı. Ağır ağır sinema tekniği terakki ettikçe dokümanter filmler de bu mes'ut cereyanı takip ettiler. Bugün dokümanter filmler üçe ayrılmaktadır:

1— Reportaj yahut terbiye filmleri,

2— Tema (mevzu) filmleri,

3— Şiir filmleri.

10 — Reportaj filmleri bize mümkün olduğu kadar hakikate yakın bir seyyahati anlatırlar. Bittabî bu filmlerin evvelden hazırlanmış senaryosu filân yoktur. Seyyahat esnasında vuku bulan günlük vak'aları fevkalâde hadiseleri filme almakla iktifa edilir. Bu cins fimlerde san'at mevzuu bahsolmaz. En canlı misal olarak: Amündsen'in kutbu şimaliye seyyahati, "Byrd„ kutbu cenubîde, Mont Bilanc dağına çıkış filmlerini gösterebiliriz. Bunlardan başka her hafta sinemanızda zevkle seyrettiğiniz "Havadis filmleri„ de bu çeşit filmler serisine dahildir.

Aynı serlavha altında yazdığımız terbiye filmlerine gelince, onların sinemaya alınmasında ufak bir senaryo hazırlamak mecburiyeti vardır. zaten bu cins filmlerin ilham sahası namahduttur. Meselâ mevadı mamûlenin muhtelif imâl safahati: İpek roplar nasıl yapılır? (IPEKIŞ'in kulağı çınlasın) ta kozadan, maddenin dekolte bir suvare elbisesi olunciya kadar geçirdiği muhtelif imül safahatı. Plâklar ne suretle imal olunuyor? Bir otomobil motörü nasıl işliyor? Tayyarenin yapılışı. Bu cins filmlerde tafsilâtlı bir senayo hazırlamak lüzumsuzdur. Zira maddenin imâli doğrudan doğruya size bu senaryoyu hazırlıyacaktır. Fakat işi tamamen talie de bırakmak olamaz. Onun için araya ufak tefek mevzular sokmak, münasip yerlerde mizahî fikirler çıkarmak icap eder. Unutmamalıdır ki, halk sinemaya mektebe gidermiş gibi sade öğrenmek için gitmiyor. Onun asıl maksadı kendini bir parça eğlendirmektir. Eline nadir geçen bu eğlence zamanında da ders almak istemez.

Dokümanter filmler çabuk çevrildiği zaman (maalesef memleketimizde çevrilen bütün bu cinsten filmler bu akıbete oğramışlardır.) Bir zevk olmaktan çıkar ve azap olur. Bir fabrikanın içini gösterirken doğrudan doğruya makineleri ve ameleleri göstermek temaşegerler için enteresan bir mevzu teşkil etmez. Esere can vermek lâzımdır. Makinelerin büyük plânlarını, işçilerin çehrelerini alarak mevzua bir değişiklik verilmelidir.

Bu kısımda sözümüzü bitirmeden evvel: Reportaj ve Terbiye filmlerine bir cins daha ilâve etmek mecburiyetindeyiz: Bazı hususî usullerle balıkların ve çiçeklerin hayatını bize göstermiye muvaffak olan filmler. Ralanti film çekme sayesinde (ki burada makine daha fazla süratle işler) bir gülün yavaş yavaş açıldığını görebiliriz. Ralanti filmlerde operatör makineye saniyede 150-200 tur yapacak bir sürat vermiştir. Işte, bir suvarinin attan düşüşünü bize bütün tafsilâtile gösteren bu cins filmlerdir.

E. U Senaryo Kursu talebesinden
A. Fuat

Bir Rus Dokümanter Filminden Bir Sahne

ilk film stüdyoları işe başladı

İlk çevrilen sesli Türk filmlerinden kaçakçılardan bir sahne

Bir aydanberi açılacağını haber verdiğimiz ipek film stüdyoları bütün tesisatını bitirmiştir. Hükûmet, bu stüdyonun tesisi ve memlekette film sanayiinin tarakkisi için ipek film stüdyolarını tesis için lâzım gelen makinelerine teşviki sanayi kanunundan istifade ettirmiş ve işlenmemiş film ithalâtını da kontenjan harici bırakmıştır.

Bu stüdyolar fevkalâde mükemmeliyettedirler. Hata, birkaç Avrupa film şirketleri, daha şimdiden burada film çevirmek için müracaat etmişlerdir.

İlk film olarak "Beni Karım Aldatırsa..„ isimli eser çevrileceetir. Bu bir operet filmidir. Mevzuu plâjlarda ve Istanbulun güzel manzaralı yerlerinden geçecektir. Bu filme Darülbedayi artistlerile operet san'atkârlarından Refik Kemal, Ercüment Behzat Beyler ve Feriha Tevfik H. iştirak edeceklerdir.

Filmin haricî manzaraları dünden itibaren alınmıya başlanmıştır.

Bu ilk filmden sonra, bu sene, iki millî film daha çevrilecektir. Ayrıca bir de çocuklar için eğlenceli bir film yapılacaktır.

Memlekette başlıyan film sanayiinin sadece bir stüdyo tesisine inhisarı kâfi gelmez. Burada yapılacak filmleri göstermek yani "işlemek„ lâzımdır. Bunun için de şimdiye kadar sesli projeksiyon makinesi yapmamış olan sinemaların bu tesisatı yapmaları icap eder. Hatta bir çok şehirlerde, mekteplerde, hususî cemiyetlerde bulunan sessiz sinema makinelerini sesli projeksiyon makinesi ile değiştirmek lâzımdır. Bu da pek kolaydır. Zira sesli sinema projeksiyon makineleri şimdi pek ucuzlamıştır. Ve evvelce otuz bin liraya yaptırılan bir tesisat bu gün 2500 liraya yapılıyor.

Ancak bu projeksiyon makineleri de memlekette çoğalırsa, millî film sanayi o zaman ilerliyebilir.

fa.

Kısa Haberler

▲ Kröger'in hayatından bahseden yeni bir film yapılıyor.

▲ Con Kravfort "Yağmur„ isimli bir film çeviriyor.

▲ Kolin Mor nihayet tekrar film yapmıya razı olmuştur.

▲ Ufa şirketi Fernan Gravey'e bir film çevirtecektir.

▲ Bir İsveç filmi Bethoven'in hayatını filme alacaktır.

▲ Bernstaynın meşhur Melo isimli eseri filme alınacaktır. Baş rolü, asıl piyesi ibda etmiş olan Gabi Morley oynıyacaktır.

▲ Al. Jolson Avrupaya gelecektir.

Onuncu Sene
Sayı 28
Parasız verilir

AKBABA

16 Haziran
1932
VAKIT'in ilâvesi

Havaiyat

Bir haftadır Istanbul havası, yazla kış arasında mekik dokuyur. Şimdi bakıyorsun, hararetin derecesi otuz sekiz.. ertesi sabah bakıyorsun, on sekiz.. yirmi dürt saat içinde yirmi derecelik fark!

Evvelki hafta, fanilaları, yelekleri, ceketleri attık. Geçen hafta da dolaplardan paltoları, mantoları çıkardık!..Gazeteler,bilmem ne dağına bir metre kar yağdığını, koyunlar çobanlar donduğunu bile müjdeledi.. Halbuki, iki gün evvel, gene ayni gazeteler, Izmir de sıcaktan bayılanlar olduğunu yazmıştı!

Artık, Fatin Efendi Hazretleri ne buyururlarsa buyursunlar. Bence muhakkak: Nizami siyasette, nizami cemiyette olduğu gibi nizami tabiatta da bir bozukluk var. Galiba, üzüm üzüme bakarak karardığı gibi, gök yüzü de yer yüzüne baka baka çileden çıkıyor!

Bu vaziyet, bana şu fıkrayı hatırlattı:

Delinin biri, yolda giderken çocuklar taşa tutmuşlar. Herif, korkudan hemen karşıdaki camia girip minareye çıkmış. Fakat bu sefer de müthiş bir dolu yağmıya başlamaz mı?. Ceviz gibi iri buz taneleri altında kalan biçare mecnun, hayretle ellerini göğe açıp :

— Hey allahım, demiş, sende mi çocuklara uydunu?..

Onun gibi, ben de bir yer yüzündeki muvazenesizliklere, bir de gök yüzündeki muvazenesizliklere bakıp mırıldanıyorum :

— Ayo!, sende mi bize uydun?!..

Akbaba

Pot

Bir çay ziyafetinde, ev sahibi müsafir hanımlardan birine rica etti :

— Biraz piyano lütfetmezmisiniz?

— Bu kadar kalabalığın içinde?.. Doğrusu cesaretim yok!

— Ne olur canım?.. Her kes dedi kodu ila meşgul.. Kimse iyi çalmadığınızın farkına bile varmaz!

— Nasıl, bu sene de, geçen sene gibi, Adada eşekle geziyor musun?

— Hayır, artık evlendim, kocamla geziyorum!

Şarkı

Doğmazsan eğer ufkuma sen ey yüzü mâhım,
Bir son nefes olsun senin uğrundaki âhım!
Göz yaşları dökmekle silinmezse günâhım,
Bir son nefes olsun senin uğrundaki âhım!

* * *

Sevda, deli bir fırtına, ben bir kuru yaprak,
Her an ediyor kendine davet beni toprak!
Bir gün bile kısmette eğer yoksa kavuşmak,
Bir son nefes olsun senin uğrundaki âhım!

Yusuf Ziya

— Sen, göründüğün kadar aptal değilsin?

— Görünüşe aldanmamalı azizim.. Meselâ sen de akıllı gibi görünüyorsun?

Iskarpin

Küçücük ayaklar süsler içini,
Görünce titrerim bir iskarpini!
Ne güzel,ne ince, ne minimini,
Görünce titrerim bir iskarpini!

* * *

Bazı dem düşerim hüzne, kedere,
Derim: Öpüversem şunu bir kere!
Hep beni çiğnesin, basmasın yere!
Görünce titrerim bir iskarpini!

Çimdik

— Oğlum, haydi sen in de, önden gidip bizim otomobile gelmekte olduğumuzu haber ver!

Göz ve kulak

Dün akşam, Kerbelâi Kasım, Meşhedi Cağferden satın aldığı tütüncü dükkânında ortağı Salamon ile konuşurken ansızın içeriye Torik Necmi damladı:

— Merhaba Moruk, merhaba Çiçekçi oğlu.

— Merâaba gardaşım..

— Hoş yeldin iki yozum..

— E, bu mubarek yaz akşamında, iki ahbap çavuşlar ne yapıyorsunuz böyle?..

— Ille mühterem şerikim Salamun efendi gardaşımın cemalin seyredirem!..

— Ulan şunu şairane söyle be: Mehtap temaşa ediyorum desene!

— Hay çoh yaşıyasan Torih efendi.. Yahşi dimişsen: Mehtap temaşa idirem!..

— Beni dinler misin imanım moruk?.. Vaz geç bu temaşadan.. Hava sıcak.. Seninle gel Saray burnuna gidip iki gıy gıy dinliyelim.. Biraz kafa tütsüliyelim... Olur mu?

— Özün ne diler ki men olmaz diyem..Başım üstüne emredersen!

— Pakâlâ öyle ise.. Ben burada sana emrediyorum.. Sen orada garsona emredersin.. Mükemmel eğleniriz.. E, Salamon Efendi Hazretleri.. Zatı aliniz de teşrif eder misiniz?

— Maşalla, maşalla.. Bedava eylence olduktan sonra niçin yelmeyeyim?..

Beş dakika sonra, üç kafadar bir otomobile atlayıp Saray burnuna düştüler.. Derhâl masa kuruldu, şişeler, kadehler, mezeler geldi ve neşeli, kahkahalı bir çakıntı başladı.

Torik, bir yandan Kerbelâi Kasıma, bir yandan Salamona takılıyordu:

— Moruk, yavaş çek, bu nargile değil,vallahi dalgaya düşersin.

Kerbelâi, bunun manasını anlamıştı.Denizi göstererek cevap verdi:

— Merak etme gardaşım, düşmem.. Dalga çoh uzahtadı!..

Artık ortalık iyice kararmış, karşı sahilde, Üsküdar parkının ışıkları da yanmıştı.

Bir aralık,Torik Necmi,bu uzaktaki aydınlığı işaret ederek sordu:

—Moruk, bak, Üsküdar parkının ışıkları yandı.. Görüyormusun

Kerbelâi başını salladı:

—Yoh,görmirem..Gözlerimza yıftı.

Fakat, bu zayıflığı telâfi için derhal ilâve etti:

— Ille ışıhları görmirem amma, ince sazın sesini duyirem, gulahlarım çoh guvvetlidi!.. **Çekirge**

— Hanımlar, beyhude tramvay beklemeyin.. Haydi sizi otomobille götüreyim.-
— Hay hay.. Siz şoförün yanına oturmak şartile!

Erkek — Söyle bakayım sevgilim, en çok ne yemiş seversin?
Kadın — Miras yemiş!..

Şen fıkralar

Aşk cilveleri

Iki sevdalı arasında :

— Azizim, hiç unutmam.. Sevgilim, ilk defa pencereden başıma bir çiçek attığı zaman az kaldı sevincimden bayılıyordum...

— Seninki birşey değil.. Ya ben ölüyordum. Bir buçuk ay hastahanede yattım..

— Haydi hanım, mubalega etme!

— Vallahi yalan değil... Ama benimki, daha büyük bir tezahürü âşikane eseri olarak çiçeği saksisile beraber kafama atmıştı!

Israf!

— Mişon..

— Ne var baba?..

— Oğlum, yelecek hafta evleneceksin, bir hamama yitsene...

— Vaz yeç baba..

— Neden?

— Olur a, ya iş bozulursa... yzık değilmi masrafa!..

Tehlike yok!

Ahmet Bey kırda dolaşırken ihtiyar bir çobana sordu:

— Baba, kaç yaşındasın?

— Bilmem, oğul...

— Acaip.. Kaç koyunun var?

— Kırk iki...

— Peki, insan kaç koyunu olduğunu bilir de kaç yaşında olduğunu bilmez mi?

— Ilâhi oğul, koyunlarımı sayarım, çünkü çalarlar... Amma, yaşımı ne sayayım?.. Onu kimse gelip almaz ki!..

Mahviyet

Torik Necmi, bir arkadaşına bıçak çektiği için muhakeme ediliyordu.

Reis sordu:

— Mahkûmiyeti sabıkan var mi?

— Var efendim..

— Kaç tane?..

— Aman Reis Bey, böyle şeyler sormayın.. Ben öğünmekten hoşlanmam!

Duyduklarımız

Bahtiyarlık

Çallı Ibrahim Bey, çok çirkin bir kadının yağlı boya bir resmini yapmıştı. Fakat san'atta benzemek şart değildir.. Onun için, çirkin kadın resimde hayli güzel olmuştu..

Kocası tabloyu alacağı zaman hayretle sordu:

— Bu şimdi bizim hanım mı?

— Evet..

— Siz onu böyle mi gördünüz..

— Tabiî...

= Ne bahtiyarsınız!

Merak etme!

Bia kır lokentasında iki dost karşı karşıya sofrada:

— Eyvah, ekmeğım yere düştü, köpek kapacak..

Merak etme, kapamaz. üzerine ayağımı bastım!

Bir iğne!

Kadınların sakalı olsaydı, tıraş olurken muhakkak çenelerini keserlerdi.

Unutmuş!

Bir cumartesi günü, Salamon, oğlu Mişonu cigara içerken gördü:

— Hay kör olası edepsız, utanmaz, alçak hay..

— Ne var baba?.. ne oldu?

— Daha ne olsun be?.. bugün cumartesi olduğunu unuttun mu?

— Hayır, unntmadım!

— Öyl isan cumartesi günü cigara içmenin yünah olduğunu unuttun mu?

— Hayır unutmadım!

— Eh, bunları unutmadın da nasıl içiyorsun be?..

— Şey, baba.. Yahudi olduğu mu unuttum!

Bekleşiyorlar!

Delikanlı ile genç kız arasında:

— Hanımefendi, vadettiğiniz mes'ut saati bekliyorum..

— Ben de vadettiğiniz altın saati bekliyorum!

Adliyede:

ihtilâsla suçlu Memurların Muhakemesi

Beş bin küsür lira ihtilâstan suçlu Çatalcalı 6 maliye memurunun muhakemesine dün Ağırcezada devam olunmuştur. Çatalca maliyesinin, mahkeme tarafından sorulan bazı suallere elân cevap vermediği anlaşılmış ve alâkadarları hakkında kanunî takibat için müzekkere tasdirine karar verilmiştir. Muhakeme başka bir güne bırakılmıştır.

Nüfus kâğıdı Kendisinin değilmiş..

Bayram sokağında Ferit isminde birini öldürmekten suçlu Nâzımın muhakemesine Ağırcezada devam olunmuştur. Muhakemenin dünkü celsesinde suçlu Nâzım, mahkemeye bir ilmihaber vererek dikkate şayan bir iddiada bulunmuştur.

Bu iddiaya göre, Nâzımı 18 yaşında gösteren nüfus tezkeresi kendisinin değil, kendinden bir kaç sene önce doğan ve ömerü vefa etmeyerek ölen ağabeyisi Nâzıma aittir. Ailesi, küçük yaşında ölen büyük Nâzımın yerine sonradan doğan ve şimdi katilden suçlu olan Nâzımı ikame etmişler, nüfus dairesine malûmat vermek lüzumunu hissetmemişlerdir. Küçük Nâzım, senelerden beri cebinde ağabeyisi Nâzımın nüfuns tezkeresin taşımıştır.

Maznun, iddiasının doğruluğunu isbat için köyünden birde ilmihaber çıkartmıştır, Mahkeme, suçlunun hakikî yaşının tesbitile nüfusa kaydını kararlaştırmıştır.

Kireç ocakları cinayeti davası devam ediyor

Ismail ve Ihsan isimlerinde baba oğlun ve bazı arkadaşlarının suçlu bulunduğu Üsküdar kireç ocakları cinayeti davasına dün de ağırceza mahkemesinde devam olunmnştur. Muhakemenin evvelki celsesinde gayri meykuf amele Murat gelmemiş ve maznunlardan birinin vekili, ötede beride, bazı hakikakleri ifşa edeceğini söylemesi üzerine amele Muradın muhakemeye gelememesi esbabına tevessül edildiğini, hatta timarhaneye gönderildiğini iddia etmişti. Bu iddia üzerine Muradın sıhhî vaziyetinin hastaneden sorulmasına ve "bazı hakikatleri ifşa edeceğim,, şeklindeki ifadelerini duyanların şahit sıfatile celplerine karar verilmişti. Dün vaki istilâma henüz cevap gelmediği anlaşıldığından sualin tekidi, mhkemenin davetine icabet etmeyen şahitlerin de zorla getimeleri karar altına alınmıştır.

Gelenler gidenler

Tekirdağı merkez müskirat müdürlüğüne tayin edildiğini evvelce yazdığımız Sırrı bey dün vazifesine başlamak üzere Istanbuldan mahalli memuriyetine gitmiştir.

Romanya sefiri M. Karp, Stella Ditalia vapurile mezuniyet müddetini geçirmek üzere Avrupaya gitmiştir.

DAVETLER

Istanbul Müddeiumumiliğinden : Istanbulda bulunan Mustafa Kemal Paşa kazası Aza mülâzimi Ali Rıza beyin memuriyetimize müracaatı.

▲ Geçen hafta ekseriyet olmadığından toplanamıyan kimyagerler cemiyetinin yarın Halkevinde saat onda toplanması vardır. Cemiyet, azasının gelmelerini rica etmektedir.

Poliste:

Şüpheli bir yangın

Kadıköyünde Acıbademde merhum Süreyya beye ait ve halen Yakup efendinin tahtı tasarrufunda bulunan Çifte köşklerden birisi evvelki gece çıkan bir yangın neticesinde tamamile yanmış, diğeri kurtarılmıştır. Yangın söndükten sonra itfaiye ayrılmış, yerine dönmüştür. Fakst aradan saatler geçtikten sonra kurtarılan köşkten de ansızın yangın çıkmış, itfaiye tekrar yangın yerine gelmiş fakat bu ikinci köşkü kurtarmak mümkün olamamıştır. Yangının tahkikatına Kadıköy merkezi ile Üsküdar müddeiumumiliği vazıyet etmiş, dün akşama kadar tahkikat tamik edilmişdir, 14 bin liraya sigortalı bulunan köşklerin sigorta bedeline tamaan yakıldığından şüphe edilmektedir. Köşk sahipleri dün isticvap olunmuştur. Tahkikata bugün de devam olunacaktır.

Dayak yiyeceğini anlıyan bir hırsız ne yapar ?

Dün saat dörtte Azapkapıda yankeseci altın diş Ibrahimin bir kadının çantasını çalarak kaçtığı görülmüş, peşine bazı kimseler düşerek takibe başlamışlardır. Ibrahim tutulacağını ve belki dayak yiyeceğini tahmin ederek deniz kenarına koşup kendisini denize atmışsa da çıkarılmış ve merkeze götürülmüştür.

Bir tecavüz iddiası

Samatyada Sancaktar Hayrettin mahallesinde 13 numaralı evde oturan Melek hanım merkeze müracat ederek Nazif isminde birisinin gece yarısı evine tecavüz ettiğini iddia etmiştir. Tahkikata başlanmıştır.

Yastık altından aşırılan para

Taksimde Fiat garajında bekçi Ahmedin yastığı altında saklı bulunan 120 lirası dün gece aşırılmıştır. Tahkikat neticesinde parayı çaldığı anlaşılan adam yakalanmıştır.

Türkiyeden mahsul Almak istiyen Ecnebiler

Bir çok ecnebi firmalar Türkiye mahsulâtı almak ve Türk ihracat tacirlerile temas ve münasebata girmek üzere ihracat Ofisine müracaatta bulunmaktadırlar. Ofis bu kabil ecnebi firmaları derhal ihracat tacirlerimizle temasa koymaktadır. Ofis bu müracaatları ayrıca ilâna da karar vermiştir. Ilk listeye göre istenilen maddeler ve bunları istiyen yerler şunlardır:

Pamuk (Helsingfors'dan — Fenlandiya), Malt (Triesteden), Hububat, kuru sebze, hayvan yemi tohumları, Yapağı (Milano'dan), sabun imaline mahsusu prina yağı, kabak çekirdeği, fındık (Yafadan), yumurta: (Barselondan), Keten elyafı (Hambourg'dan), Deri (Prague'dan), Hurda maden (Londra'dan), Kuş yemi (Hambourg'dan), Zeytinyağı — hububat (Cenova'dan), Soğan (Prague'dan) (takas üzerine).

Hububat bilhassa buğday, un (Hayfa'dan).

Ipek ve yün mensucat klaptan işlemeli — Pamuk idrofil, kereste — eczayı tıbbiye — zeytin yağı (Bağdat'tan), Kuru meyve (Prague'dan) Meyan kökü ve escammonèe (mahmuze) (Paris'ten), Tiftik keçi ve derisi (Lahey'den), Çam kereste (Mısır'dan).

Alâkadarlar malûmat almak üzere Ofis'e müracaat edebilirler.

Bulgar gazeteciler

Evvelki gün şehrimize gelen Bulgar gazetecileri ve artistleri dün muhtelif yerleri gezmişlerdir. Bulgar bale heyetinin yakında Darülbedayi tiyatrosunda temsiller vermesi muhtemeldir.

Bir valinin takdiri

Mardin valisi Talât B. kaçakçılığın takibinde gösterdiği muvaffakiyetten dolayı Dahiliyece takdir olunmuştur,

ÇOCUK

Açıkta oyunlar

Sadanın aksi !

Bunda, oyuncuların çok olmasının zararı yoktur, bilâkis faydası vardır. Koşmaktan, yorulmaktan ziyade gölgelik bir yerde rahat rahat oturur ve eğlenirsiniz.

Oyuna iştirak edenler, bir daire şeklinde toplanırlar. Herkes bir meslek ismi, yahut o mesleğe mensup olanlara ait bir şey ismini alır. Sonra oyunu idare eden o meslek sahibine ait bir hikâye anlatmıya başlar. Hikâye içinde geçen isimleri evvelce kim almış ise, isim söylenince, ayağa kalkar ve iki defa tekrar eder. Hikâyeyi anlatan, eğer o ismi iki defa birden söylerse, ayağa kalkan bir defa tekrar eder. Bunu bir misal ile anlatalım:

Farzedelim ki, bir avukata dair bir hikâye söylenecek. Biri avukat ismini alır. Diğerleri, avukatın şapkası, ceketi, yeleği, pantolonu, eldiveni, bastonu, çantası vesaire olur. Bunlar da sırasile Ahmet, Şükriye, Leman, Hüseyin, Sadri, Orhan, Melâhat, Muazzez ismindeki arkadaşlar olsun. Oyunu idare eden Feriha, hikâyesine başlıyor:

— Dün sabah erkenden Avukat Bey....

Ahmet — (Birden kalkarak) Avukat, Avukat.

Feriha — (Devamla) Kahvaltısını yedikten sonra kalktı. Bacağına pantalonunu, pantalonunu...

Sadri — (Kalkarak) Pantalonunu.

Feriha — (Devamla) Yeleğini, yeleğini...

Hüseyin — (Kalkarak) Yeleğini, yeleğini.

Bu suretle oyun devam eder Tekrar etmeği onutan, yahut yanlış isim tekrar eden, oyundan çıkar ve oyun nihayetinde cezasını alır.

Şen Fıkralar

Balıkların hizmeti

Muallim talebeden birine soruyordu:

— Büyük balıklardan bir iki tanesini söyle bakalım.

— Kılıçbalığı, Destere balığı..

— Peki bunlar neye yarar?

— Muharebe ile marangozluğa..

Yeni bilmecemiz

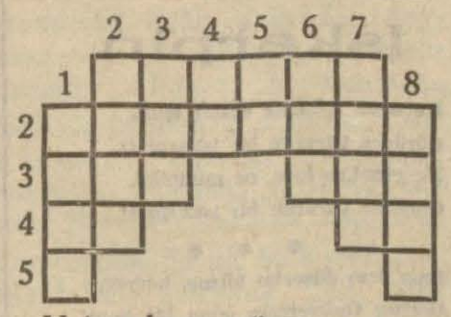

Yukarıdan aşağıya :

1 — Ev. 2 — Zengin. 3 — Çok sevdiğiniz biri. 4 — Arap harflerinden birinin ismi. 5 — Bir emir. 6 — Bir. 7 — Un için kullanılan bir alet. 8 —.

Soldan sağa :

1 — Elinizdeki havadis kâğıdı. 2 — Kokulu bir çiçek. 3 — Çok sevdiğiniz biri, saçsız adam 4—Manasız bir söz, bir harfın ismi. 5 — Bir harf, bir harf.

Geçen haftaki bilmecemizin hallediimiş şekli

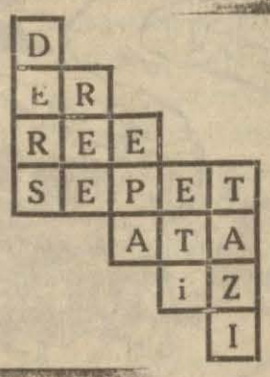

Vakıt bilmece kuponu
16-6-1932

Geçenlerde Fransada bir küçük çocuğun "Çocuk gazetesi,, müdürü sıfatile Fransız Başvekili M. Heriyo'ya müracaat ederek kendisinden bir mülâkat ve mkkale istediğini ve bu arada mülâkat almak için bekleyen diğer yaşlı başlı gazetecilere de hayli çıkıştığını yazmıştık. Fransa gazetelerinin "Istikbalin en açıkgöz gazetecisi,, diye hükmettikleri bu Fransız çoçuğunu diğer meslekdaşlarile beraber Başvekilin yanında görüyorsunuz.

Zeki çocukların kafası

Macar doktorlarından bir zat en zeki ve en gabi çocuklar üzerinde uzun bir tetkik yaptıktan sonra aldığı neticeyi ilân etmiştir. Kafası büyük olan çocuklar diğerlerinden daha zeki imiş, Talebelerin en iyisi bunlarmış. Az büyük kafalılar arasında da zeki olanlara tesadüf ediliyormuş ama, küçük kafalılarda hiç te zekâ yokmuş.

Iyi ama, ne kadar büyük, meselâ pazar ola Hasan Beyin kafası kadar mı deyeceksiniz. Doktor bunun da cevabını veriyor.:

Yedi yaşında olan çocukların başlarının muhiti kırk santimetre on dört yaşında olanların da elli santimetre olacak kızların kafaları aynı yaştaki erkeklerin kafalarından birer santimetre eksik olsa da ziyanı yokmuş, Bu eksiklik onların da aynı derecede zeki olmalarına mani değilmiş.

Bundan sonra bir muallim zeki talebesini anlamak için hemen santimetresine müracat etmeli!

Ördek Masalı !

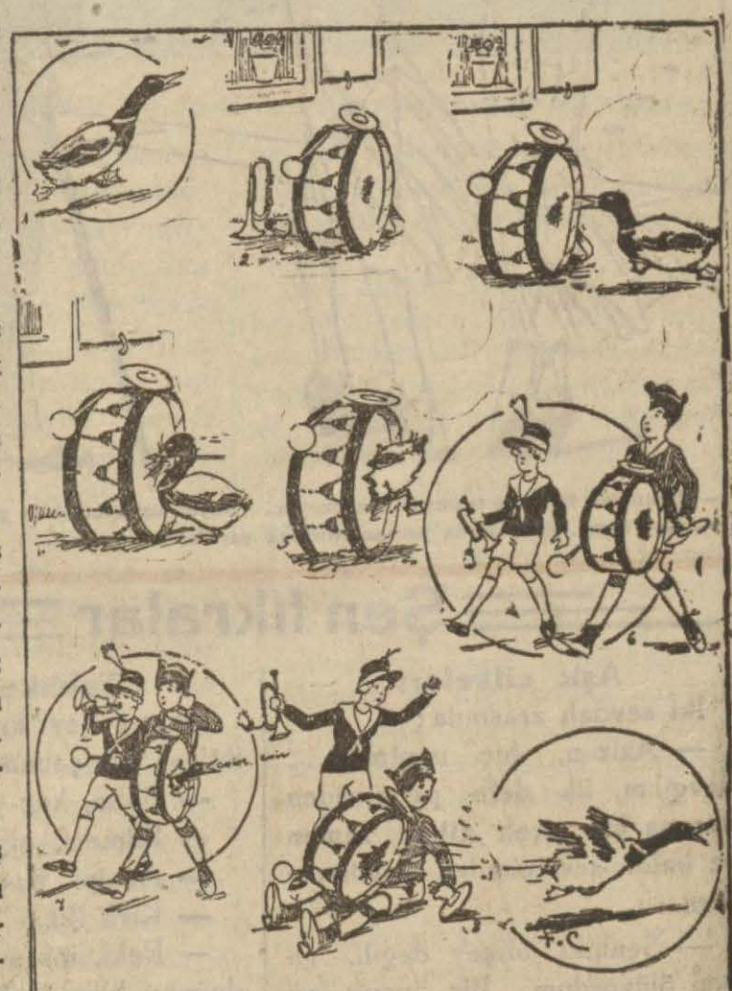

1— Yeşil baş ördek büyük bir sinğin arkasından koşuyordu.

2— Çocuklar yemeğe gitmişler, çalgılarını bahçede bırakmışlardı

3— Ördeğin kovaladığı sinek öteye beriye kaçarken davulun üzerine konuyordu.

4— Yeşil baş şiddetli bir gaga vurmasile sineği yakaladı; fakat davulun derisi de bu hücumdan zarar gördü.

5— Yeşil baş açılmış olan bu delikten içeri girdi. Galiba orasını iyi bulmuş olacak ki dışarıya çıkmak istemedi.

6— Çocuklar yemekten dönmüşler. Çalgılarını alarak gürültü ile gezmiye başlamışlardı.

7— Davulun içinden dışından müthiş bir seda çıkıyordu.

8— Davulcu yere düştü ve...

Tuhaf bir çiçek

Bir sürahi alınız. Sonra bir parça çinko bulup bundan sürahinin ağzından geçecek surette bir boru yapınız. Borunun iki ucunu iki parmak uzunluğunda dilimlere ayırınız.

Bu, boruyu sürahinin içine sokar, ince bir değnekle üst ve altta olan dilimleri açarsınız. Üst dilimler arafından bir boru içine bir mazi yaprağı koyunuz.

Bu da bitince sürahiyi su ile delduracaksınız. Büyüklerden biri vasıtasile eczanenin birinden bir az kurşun tozu alıp bu suya atar ve on iki saat bırakırsınız. Bundan sonra sürahiye bakınca çok zarif bir manzara göreceksiniz.

GENÇLİK

Amatör Sahnelerde

Gençler bu sene neler yaptılar?

Yazın çabuk gelmesi ve sıcakların da şimdiye kadar görülmemiş bir şekilde artması amatör sahnelerinin çabucak kapanmasına sebep oldu.

Bu kış esnasında muhtelif amatör yuvalarının temsil vermesine şahit olduk.

Istanbul cihetinden Beyoğluna taşınan "Cümhuriyet Gençler Mahfeli,, her sene olduğu gibi bu sene de en yeni eserleri oynadı ve her on beş günde bir musiki şubesinin de iştirakile çok güzel eserler veren gençler teşrinievvelde tekrar faaliyete geçmek üzre temsillerine nihayet verdiler.

* * *

Bundan başka "Gençler Temaşa Grupu,, her on beş günde bir Istanbulun muhtelif yerlerinde temsil verdi.

Son müsamerelerini pazar akşamı veren, bu gurup, şimdi istirahat devresine girmiş bulunuyor. Gençler temaşa grupunun son oyunu olan "Bir kadın için,, piyesi hakikaten muvaffakiyetle temsil edildi.

* * *

Bu sene Türbede "Inkılâp gençler mahfeli,, namile açılan kulüp, henüz tamamen faaliyete başlamış değildir. Yalnız bu mahfel bir iki yerde eğlenceler tertip etti. Bu grup önümüzdeki kış mevsiminde faaliyete geçecek.

* * *

"Aksaray gençler mahfeli,, nin bu kış bir iki müsamerelerin şahit olduk. Bu kulüp, fazla bir faaliyet göstermeden tatil devresine girdi.

* * *

Bundan başka muhtelif mekteplerde müsamereler verildi. Şimdi üç ay için tatil devresine giren mektep ve amatörleri, boş duruyor.

Necmettin Sabri

Cenç Nesille Baş başa

Mimarlar ; Yerli ustalar ve yerli işçilerle çalışınız !

Genç mimar Faruk Beyin tavsiyeleri

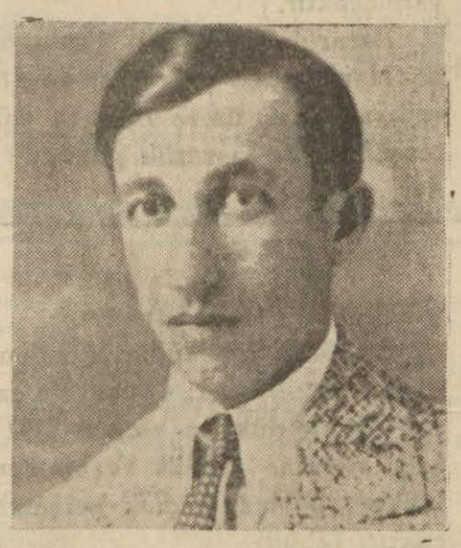

Mimar Faruk B.

Maçkada Mimar Faruk Beyin yapmakta olduğu apartımanın en üst katında, balkondayız. İnşaati henüz bitmiş olan apartımanın ufak tefek dahilî noksanları ikmal ediliyor. Mimar Faruk Bey, iş hususunda o kadar titiz ki, ustaların yanından bir dakika ayrılmıyor. Ustalar da ondan bir dakika ayrılmıyorlar. Faruk Beyi, benimle konuşurken bir kaç kere çağırdılar. yaptıkları işleri göstererek Faruk Beyin fikirlerini aldılar.

Kendisine ziyaretimin sebebini söyledim. Çok memnun oldu. Balkondan başını uzaklara, ta uzaklara çevirdi. Baktı, baktı.

— Peki, dedi, yalnız bana dedikodu yaptırmayınız..

— Rica ederim Faruk Bey, maksadım sadece sizleri halka tanıtmaktır.

— Teşekkür ederim..

Mimar Faruk Bey, altındaki sandalyeyi balkonun biraz kenarına çekti ve başladı :

— Güzel San'atlar Akademesi mimarî şubesi 928 mezunlarındanım. Sultanahmet'teki Sanayii Nefise mektebi âlisinin Fındıklı sarayında Akademi oluncıya kadar, geçirdiği inkılâp senelerinde tahsilimi yaptım. Talebelik senelerim, hayatımın en unutulmaz, kısmını teşkil eder. Güzel San'atlara, kendimi vakfetmiştim.

Arkadaşlarımla geçirdiğim altı, heyecanlı seneden sonra diploma aldım. Bugün muntazam teşkilâtı değerli hocalarile sessiz ve mütevazi köşesinde çalışan Akademi, bizim zamanımızda, hareket dolu bir hayat kaynağı idi.

Akademinin bugün maziye karışan, sergileri, tezgâhları, müsamereleri, bütün memlekette beklenen ve sevilen nezih san'at tezahürleri olurdu.

O sergiler, o müsamereler, tenezzühler, ne kıskanç, ne gürültülü, ne hisli itinalarla hazırlanır, günlerce münakaşaları olurdu. Uykusuz gecelrden, tükenmez bir çalışmadan sonra hazırlanır, süslenir, ve nihayet Güzel San'atları sevenlere iyi bir gün daha geçirtilirdi. O gün, her şey biter, bütün münakaşalar, bütün muhalefetler kalkar, herkes, her talebe, misafirlerini ağırlamak, Akademiye hizmet etmek için çalışırdı. Ben miye hizmet etmek için çalışırdı. Ben, bulâşıklarımızı yıkıyan, yerleri süpüren, çay pişiren arkadaşlar gördüm. En münakaşa yapan arkadaşın da o gün, benimle yanyana, güle güle hizmet ettiğini bilirim. Akademi, bugünkü mevkiini, o zaman hocalarile, idaresile, elele çalışan talebesine borçludur. Akademiden çıktıktan sonra, üç sınıf arkadaşımla serbest hayata atıldım. Bizim şahsî teşebbüsümüzün ve birbirimize kalbî rabıtalarımızın kurduğu yapı bürosu, bütün arkadaşların durak yeri oldu. 928 liler, birbirlerini çok severler ve birbirlerine hayat zorluklarının verdiği kayğularla bağlıdırlar.

Bir taraftan yurdumda çalışırken, diğer tarafta içtimaî hayatımızın vazifelerinde çalıştım. Güzel San'atlar Birliği mimarî şubesi idare heyetinde 928 denberi hizmet ediyorum. Şimdi Halkevi Güzel San'atlar şubesi mimarî murahhasıyım.

930 da Peşte'de toplanan beynelmilel 12inci mimarlar kongresi münasebetile beş arkadaş Romanya, Macaristan, Viyana'ya kadar bir seyahat yaptık. Beynelmilel kongreye, kendi hesabımıza, ve müşahit sıfatile iştirak etmiştik. Gerek tanıdığım dünya mimarlarından, gerek beynelmilel mimarî sergiden, gerekse gördüklerimizden çok istifade ettik. 933 de kongre, Vaşington'da tekrar toplanacak. Arkadaşlarıma hazırlanmalarını ve büyük kolaylıklar gösterilen kongreye ve sergiye iştirak etmelerini tekrar hatırlattım.

930 kongresinde, bize, çok seven memleketin geçirdiği büyük inkılâpları yakinen takip eden murahhaslar, 936 kongresini Türkiye'de yapmağı bile teklif etmişlerdi.

Dünyanın yaşayış tarzına, içtimaî, iktisadî, inkılâplarına uymak mecburiyetinde olan bugünün mimarları, binalarını, şehirlerini, yollarını, bahçelerini, hazırlarken, dünden ayrılmaları zaruridir. Mimar, o günkü malzeme ile, o günkü yaşayışın ihtiyaçlarını, o günkü zevke göre bir araya toplıyabilirse, en mühim mevkiini kazanmış olur. Biz, zamanında şaheserlerini vermiş, bütün klâsikleri bugün de sever, ve zevkle, hayranlıkla tetebbü ederiz. Fakat bugün, onları yapmıya imkân var mıdır?.

Ne zevk imkânı, ne masraf imkânı, ne yaşayış imkânı, nihayet ne malzeme, ne usta imkânı....

Bir gün, bugün yapılan mimarîde yapılamıyacak daha başka tertipler, daha kolay işçilik ve daha ucuz malzeme bulunacak..

Faruk Beyin bir eseri

Mimar, bir san'atkârdır. O, her zaman eline geçen malzemeyi, en güzel tertip, tanzim eden, en iktisadî ve bedîî eserleri meydana getiren bir san'atkârdır.

Bugünün Türk mimarı, memleketi iyi tetkik ederek, kendi malzememizle, kendi işçilerimizle, iktisadî ve içtimaî projeleri hazırlamalıdır. Taklide lüzum yoktur. Türkler, sadeliğe ve temizliğe fitreten meftundurlar.

İçimizden parlıyacak Türk mimarları, atelyesinde daima müsbet çalışan, okuyan, tetkik eden arkadaşlar olacaktır. En büyük düşünce, paramızı harice göndermemek, en büyük düstur, kendi ustamızla, kendi amelemizle, kendi malzememizle iş görmek olmalıdır.

Bugün, memleketimizde iftiharla gösterilecek Türk san'atkârları yetişmiştir. Mimar, heykel, resim, tiyatro, musiki, san'atkârlarımız boşlukları doldurmuşlardır.

Bunu görmek istemiyenlere karşı, genç arkadaşlarıma sebatla çalışmağı, lâfla değil, eserle mevki yapmalarını söyliyeceğim. İstikbal, çalışanındır.

* * *

Gezintiler, haberler

"Istanbul spor,, kulübünü davet

Haber aldığımıza göre "Istanbul spor,, kulübü Bursadan davet edilmiştir.

Bursada yeni yapılan stadyumun açılma merasimi Cumà günü yapılacak ve bu merasimde 932 Istanbul şampiyonu(Istanbul spor) da davetli olarak bulunacaktır. Genç takım (17) kişilik bir kafile ile Perşembe günü saat (6) da Yalova tarikile Bursaya gidecek, Cuma günü maç yaptıktan sonra Cumartesi günü Istanbula dönecektir. Muvaffakiyet dileriz.

Istanbul Halkevi talebe temsil şubesi talebe alıyor

Bir haftadanberi " Istanbul Halkevi,, temsil şubesi Alay köşkünde talebe kaydına devam eylemektedir.

Dersler bu ay içinde başlayacaktır. Şimdiye kadar bir çok talebe yazılmıştır. Müracaat edenler arasında yüksek tahsil görmüş Hanım ve Beyler vardır.

Kamplar

Her sene umumî imtihanlardan sonra lise ikinci devre talebesile darülfünun talim taburu on beş günlük bir kamp kurarlar. Bu sene de Temmuz 1 de Pendikte bütün liselerin iştirakile büyük bir kamp kurulacaktır.

Çırçı spor kulübünde

Çırçır spor kulübü geçen Perşembe günü akşamı Hayriye mektebi salonlarında bir müsamere vermiştir. Fener bekçileri, ümit Beyi ve Insan sarrafı namındaki eserler oynanmış, temsilde bilhasa Musa Alâeddın, Enver, Mehmet Beyler ve Suat Hanım çok muvaffak oluşlardır. Temsilden başka Hayri Bey idaresindeki cazbant takımı da zaman zaman güzel parçalarla programı zenginleştirmiştir. Müsamere amatör artist Nrullah Kâzım Bez tarafından idare edilmiştir.

Gene ayni kulüp geçen cuma günü Beykoza bir gezinti yapmıştır.

Gedikpaşa Amerikan mektebinde

Son sınıf talebesi bir müsamere verdi

Gedikpaşa Amerikan orta mektebi son sınıf talebesi, ders senesinin bitmesi münasebetile ailelerinin ve mektebin eski mezunlarının huzurile bir müsamere vermiştir. Istiklâl marşile başlanan müsamerede Nerim Eşref, Pervin Mustafa, Cemile Rıza, Sabiha Zeki, Afife Fevzi, Katina Hanımlarla Kâzım Hüsrin ve Vedat Pertev efendiler Reşat Nuri beyin köy hocası isimli iki perdelik piyesini büyük bir muvaffakiyetle temsil etmişlerdir.

Bu talebeden bazılarile diğer arkadaşları bu Türkçe piyesten sonra da "Mezuniyet hediyeleri,, isimli Ingilizce bir piyesi temsil etmişlerdir. Resmimiz, bu iki piyeste rol alan gençleri gösteriyor.

31 inci mektepte

Bir marangoz atelyesi kuruldu

1 — Muallim Sadık Fehmi **2 — Muallim Niyazi Beyler**

Istanbul 31 inci ilk mektepte yavrular yeni bir usulle çalıştırılmaktadırlar. Mektepte güzel bir marangozluk atelyesi kurulmuştur. Atalyenin güçük eksikleri vardır ki onlar da temin edilmek üzeredir.

Mektepteki hususiyet ve talebe faaliyeti dikkati celbedecek derecededir.

Talebe mekteplerine lüzumu olan dolap, masa ve tavukçuluk için kümesleri imal ve bozulan sıraları tamir ettikleri gibi diğer mekteplerden sipariş verilirse yapmaktadır.

Mektebin hususiyeti hemen hemen bir iş mektebi olmasındadır. Her talebe arzu ettiği atelyede çalışmaktadır.

Cümhuriyetin yılma bilmiyen azimkâr yavruları atelyelerinde hummalı faaliyetle çalışmaktadır. Resmimiz yavruları muallimleri Niyazi ve Sadık Fehmi Beylerle birli kteçalışma masaları başında göstermektedir. Muvaffakiyetler temenni ederiz.

3. K. Sa. Al. Ko. dan

K. O. kıt'atının ihtiyacı için 360,000 kilo un kapalı zarfla münakasaya konmuştur. Ihalesi 25 - 6 - 932 Cumartesi günü saat 15de komisyonumuzda yapılacaktır. Taliplerin şartnamesini almak üzere her gün ve münakasaya iştirâk edeceklerin de yevmi muayyende teminat ve teklif mektuplarile komisyonumuza müracaatları. (385 (2407)

* * *

Izmit'te fırka hayvanatı için 1127478 kilo kuru ot kapalı zarfla münakasaya çıkarılmıştır. Ihasi 25-6-932 cumartesi saat 14 te yapılacaktır. Taliplerin şartnamesini görmek ve münakasaya iştirak etmek isteyenlerin de vakti muayyende Izmit'teki satın alma komisyonuna müracaatları. (384) (2406)

* * *

Milâs'taki kıt'atın ihtiyacı için senelik sığır eti kapalı zarf usulile münakasaya konmuştur. Ihalesi 18 - 6 - 932 cumartesi günü saat 15 te yapılacaktır. Şartnameyi görmek üzere her gün komisyonumuza münakasaya iştirâk edeceklerin de ihale tarihinde Milâs Sa. Al. Ko. nuna müracaatları. (340) (2229)

* * *

Izmir müstahkem mevki kıt'atı için kapalı zarf usulile 10,644 kilo sade yağ 70,614 kilo sığır eti 170,676 kilo ekmek münakasaya konmuştur. Ihalesi 22-6-932 Çarşamba günü aşağıda yazılı saatlerde yapılacaktır. Taliplerin şartnamesini görmek üzere her gün komisyonumuza ve münakasaya iştirâk edeceklerin de teminatı muvakkate ve teklif mektuplarile birlikte Izmir mevki müstahkem satınalma komisyonuna muracaatları. (380) (2402)

İhale saatleri

Sa edyağ	16	da
Sığır eti	16-30	„
Ekmek	17	„

* * *

Edremit'teki kıt'at iiçn 145,000 kilo un 12,000 kilo sade yağ kapalı zarf usulile münakasaya konmuştur. Ihalesi 30-6-932 salı güüdür. Taliplerin şartnamesini görmek üzere her gün komisyonumuza münakasaya iştirak edeceklerin de vakti muayyende teminatı muvakkate ve teklif mektupları ile birlikte Edremit satın alma komisyonuna müracaatları. (382) (2404)

* * *

Tekirdağındaki kıtaat için (10500) lahana (12750) prasa (11000)patlıcan (5500) domates (10000) taze fasulya (5500) kabak, 4,000 kilo bakla, 7750 kilo ıspanak alenî münakasa ile alınacaktır. İhalesi 2 — 7 — 932 pazar günü saat 14 te Çorluda alım satım komisyonuna müracaatları. (410) (2519)

* * *

Çatalca müstahkem mevkii reviri için 2,000 kilo koyun eti alenî münakasa ile alınacaktır. Ihalesi 18-6-932 cumartesi günü saat 15 te yapılacaktır. Taliplerin şartnamesini almak üzere her gün ve ihaleye iştirak edeceklerin de vakti muayyeninde komisyonumuza müracaatları. (435) (2637)

* *

Selimiye fırınında mevcut 730 kilo ekmek kırıntısı ve tekne kazıntısı ile 3500 adet çuval pazarlıkla satılacaktır. Ihalesi 18-6-932 cumartesi günü saat 16 da komisyonumuzda yapılacaktır. Taliplerin şartnamesini almak üzere hergün ve ekmek kırıntısını görmek çuvalları da görmek için mezkûr fırına ve pazarlığa iştirak edeceklerin de vakti muayyende komisyonumuza müracaatları. (442) (2679)

K. O. ve birinci fırka ihtiyacı için yazlık patates alınacaktır. Ihalesi 29 6-932 Çarşamba günü saat 16 da yapılmak üzere aleni münakasaya konmuştur. Şartnamesini almak istiyenlerin her gün ve münakasaya iştirâk edeceklerin de vakti muayyeninde komisyonumuza müracaat etmeleri. (418) (2537)

* * *

Uşak'ta bulunan kıtaat için 2500 kilo arpa kırması defaten pazarlıkla mübayaa edilecektir. Ihalesi 29-6-932 çarşamba günü saat 15 te yapılacaktır. Taliplerin şartnamesini görmek üzere her gün komisyonumuza ve münakasaya iştirak edeceklerin de teklif ve teminatı muvakkate mekluplarile birlikte Manisa satın alma komisyonuna vakti muayyeninde müracaatları. (240) (2539)

* * *

Izmir müstahkem mevkii ihtiyacı için 413,000 kilo kuru ot kapalı zarfla münakasaya konmuştur. Ihalesi 29-6-932 çarşamba günü saat 16 da yapılacaktır. Taliplerin şartnamesinini görmek üzere her gün komisyonumuza ve ihaleye iştirak edeceklerin de teklif ve teminat mektuplarile birlikte vakti muayyeninde Izmir mevki müstahkem satın alma komisyonuna müracaatları. (419) (2538)

* * *

I. ci fırka ihtiyacı için 350,000 kilo un kapalı zarfla münakasaya konmuştur. Ihalesi 25-6 932 Cumartesi günü saat 16 da komisyonumuzda yapılacaktır. Taliplerin şartnamesini görmek üzere her gün ve münakasasına iştirâk edeceklerin de yevmi muayyeninde teminat ve teklif mektuplarile komisyonumuza müracaatları. (387) (2409)

* * *

Çatalca Müstahkem mevki kıt'atı için 50,000 kilo un alenî münakasa ile alınacaktır. Ihalesi 25/6/932 Cumartesi günü saat 16-30 da komisyonumuzda yapılacaktır. Taliplerin şartnamesini almak üzere her gün ve münakasaya iştirâk edeceklerin de vakti muayyeninde komisyonumuza müracaatları. (386) (2408)

* * *

Izmittek i kıttat hayvanatının ihtiyacı için 237900 kilo yulaf kâpalı zarf usulile münakasaya konmuştur. Ihalesi Ihalesi 18 Haziran-932 Cumartesi günü saat 14 tedir. Taliplerin şartnameyi görmek üzere komisyonumuza her gün münakasaya iştirak edeceklerin ise ihale tarihinde Izmitte 23. cü fırka Satın alma komisyonuna muracaatları. (354) (2267)

* * *

K. O. ve birinci fırka ihtiyacı için odun kapalı zarfla ve ayrı ayrı şartnamelerle münakasaya konmuştur. Ihalesi 18 - 6 - 932 cumartesi günü aşağıda yazılı gösterilen saatlerde komisyonumuzda yapılacaktır. Taliplerin şartnamelerini almak üzere her gün ve münakasaya iştirak edeceklerin de vakti muayyeninde teminat ve teklif mektuplarile komisyonumuza müracaatları (358) (2293)

Ihale	Saatleri
K. O. nunki	15,30 da
1. F. „	11 de

* * *

Izmit'teki kıtaat hayvanatının ihtiyacı için 170936 kilo arpa kapalı zarf usulile münakasaya konmuştur. Ihalesi 18-6-932 cumartesi günü saat 15 tedir. Taliplerin şartnameyi görmek üzere komisyonumuza her gün, münakasaya iştirak edeceklerin ihale tarihinde Izmit F. 23 satın alma komisyonuna müracaatları. (353)

* * *

Çatalca müstahkem mevkiinin ihtiyacı için 410,000 kilo odun kapalı zarfla münakasaya konmuştur. Ihalesi 9-7-932 Cumartesi günü saat 11 de komisyonumuzda yapılacaktır. Taliplerin şartnamesini almak üzere hergün ve münakasaya iştirâk edeceklerin de vakti muayyeninde teminat ve teklif mektuplarile komisyonumuza müracaatları. (443) (2680)

* * *

Konyadaki kıtaat için 210,000 kilo un kapalı zarf usulü ile münakasaya konmuştur. Ihalesi 7-7-932 perşembe günü saat 15 tir, Şartnameyi görmek istiyenlerin hergün ve taliplerin vakti muayyeninde 1370 lira teminat ve teklif mektuplarile Konyadaki beşinci K.O. alım satım komisyonuna müracaatları. (438) (2657)

* * *

Tıbbiye mektebinde mevcut 41 kalem köhne eşya pazarlıkla satılacaktır. Ihalesi 22 - 6 - 932 çarşamba günü saat 15 komisyonumuzda yapılacaktır. Şartnamesini almak üzere her gün ve gazarlığa iştirak edeceklerin de vakti muayyende komisyonumuza müracaatları. (439) (2658)

* * *

12-6-932 tarihinde kapalı zarfla münakasaya konulan 30,500 kilo şekerin fiatı gali görüldüğünden pazarlıkla alınacaktır. Ihalesi 18-6-932 cumartesi günü saat 10 dadır. Pazarlığa iştirak edecek taliplerin izmitte 23.cü fırka satın alma komisyonuna müracaatları. (440) (2677)

* * *

Çatalca Mst Mv fırın odunu pazarlıkla alınacaktır. Ihalesi 20-6-932 Pazartesi günü saat 16 da yapılacaktır. Şartnamesini almak istiyenlerin her gün ve münakasaya iştirâk edeceklerin de vakti muayyeninde komisyonumuza muracaatları. (441) (2678)

Takvim

	Perşembe 16 Haziran 11 Sefer	Cuma 17 Haziran 12 Sefer
Gün doğuşu	4,28	4,28
Gün batışı	19,43	19,43
Sabah namazı	3,40	3,40
Öğle "	12,15	12,15
İkindi "	16,16	16,16
Akşam "	19,43	19,43
Yatsı "	21,46	21,47
İmsak "	2,08	2,08
Yılın geçen Günleri	165	166
Yılın kalan Günleri	199	198

HAVA — Dün sıcaklık azami 25 asgari 16 derece olarak tesbit edilmiştir. Bu gün hava lodostan müteavvil süratle esecek hava ekseriyetel açık olacaktır.

RADYO

Bugün

İSTANBUL — 18 den 19 a kadar gramofon, 19,30 dan 20,30 a kadar Bedia Rıza hanım iştirakile saz, ajans haberleri ve saat ayarı, 20,30 dan 21 e kadar gramofonla opera, 21 den 22 ye kadar studyo saz heyeti ve Belkis hanım, 22 den 22,30 a kadar orkestra.

VİYANA (517,2 m. — 12,30 plâk — 13,30 konser — 15 konser — 16,30 konser — 18,30 orkestra — 21,20 konser — 22 orkestra — 23,15 konser.

BÜKREŞ (394,2 m.) — 13 plâk — 14 plâk — 18 konser — 19 konser — 20,40 plâk — 21 şarkı — 21,20 senfonik konser.

ROMA (441,2 m.) — 13 plâk — 18,30 şarkı ve konser — 21 haber — 21,45 konser — 23,55 haber.

BUDAPEŞTE (550,5 m.) — 10,15 konser — 13,05 konser — 18 orkestre — 19,45 konser — 21,30 Çigan konseri.

OSLO (1071,4 m.) — 20,30 şarkı — 21,30 orkestre.

MOSKOVA (1304 m.) — 20,15 den 22,55 e kadar neşriyat.

VARŞOVA (1411 m.) — 13,45 plâk — 16,10 plâk — 16,35 plâk — 18 konser — 19,20 konser — 21konser — 23 dans.

KÖNİGVÜSTER HAVZEN (1635 m.) — 7 jimnastik — 7,15 konser — 13 plâk — 15 konser — 19 plâk — 21 Berlin'den nakil — 23,20 Berlin'den nakil.

PARİS (1725 m.) — 21 tiyatro — 21,40 Kronik.

BORSA

15 Haziran 1932

Nukut (Satış)

	Kuruş		Kuruş
20 f. Fransız	170,—	1 şilin Av.	25,—
1 Sterlin	780 —	1 pezeta	16,—
1 Dolar	209,—	1 Mark	50,—
20 liret	213,—	1 zolloti	24,—
20 f. Belçika	117,—	1 Fenigo	30,—
20 drahmi	29,—	20 ley	25,—
20 f. İsviçre	820,—	20 dinar	73,—
20 leva	26,50	1 çervoneç	,—
1 florin	84,—	1 Altın	931,—
20 kuron Çek	125,—	1 Mecidiye	40,—
		1 Banknot	234,—

Çek fiatları (kap. sa. 16)

Paris	12,03	Prağ	15,995
Londra	775,50	Viyana	4,675
Nevyork	0,4740	Madrit	5,75695
Milâno	9,23—	Berlin	2.—
Brüksel	3,4380	Varşova	4,2225
Atina	71,555	Peşte	3,9325
Cinevre	2,4356	Bükreş	78,645
Sofya	67,04—	Belgrat	27,3325
Amsterdam	1,16995	Moskova	1088 50

Esham

İş bankası	9,20	Terkos	26,10
Anadolu	15,80	Çimento Ar.	8,—
Reji	4,05	Ünyon dey.	21,90
Şir hayriye	14,50	Şark dey.	2,75
Tramvay	44,75	Palya	2,—
Umumi sigorta	11,2—	Şark m. ceza	95—
Bomonti	23,80	Telefon	15,55

İstikrazlar		Tahviller	
İst. dahili	93,50	Elektrik	5,—
Şark d. yolları	3,00	Tramvay	4,95
D. Muvahhide	42,50	Tünel	5,—
Gümrükler	5,10	Rıhtım	56,90
Saydi mahi	5,75	Anadolu I	27,20
Tağdat.	4,50	„ II	27,20
Askeriye	—	„ mümel	215—

Sıhhî yemekler - Buzlu içkiler
FRİGECO
18 ay vade ile
SATİE

Devlet Demiryolları ilânları

Haydarpaşadan Halebe yapılacak bira nakliyatı için Adana-Nusaybin hattile müştereken D. D. /.60 numaralı yeni bir tarife ihdas edilmiştir.

Fazla tafsilat için Haydarpaşa istasyonuna müracaat edilmelidir. (2626)

Küçük şişeler ve binliklerle yapılacak su nakliyatına ait boş şişe ve ambalajların 15-6-932 den itibaren mahreçlerine meccanen iadesi hakkında 27 numaralı tenzilli tarifede tadilât yapılmıştır. Fazla tafsilât için istasyonlarımıza müracaat edilmelidir. (2625)

Görülen lüzuma mebni, 2 adet lokomotif ile 15 adet muhtelif yük vagonu H. P. dan Filyosa nakledilecektir.

Işbu nakliyatı icrayamüsait vapurları olan şirketlerle pazarlık yapılacaktır.

Pazarlık, 18-VI-932 tarihine müsadif cumartesi günü saat 10 da Haydarpaşa mağazasında vuku bulacaktır. Talip olanların şeraiti anlamak üzere mağaza müdürlüğüne her gün müracaat edilecekleri. Ve pazarlık gününde de pazarlığa iştirakleri ilân olunur. (2495)

Kiralık Dükkân

Eminönü Malmüdürlüğünden:

Sultanahmette: Divanyolu caddesinde Sıhhiye müzesi altındaki 150 Ne. lı dükkân senevî 180 lira muhammen kira üzerinden açık arttırma usulile ve bir sene müddetle kiraya verilecektir. Ihalesi 30 Haziran 932 perşembe günü saat 14 buçukta yapılacaktır. (2560)

Mahkeme ve Icra ilânları

Ayvalık icrasından:

Istanbulda Galatada Omer Abit han birinei kat 16 N. yazıhanede mukim Salâhattin bey mahtumu tüccardan Ali Ramiz beye 20 eylül 928 tarih ve 9865-496 N. Beyoğlu beşinci noterliğinden musaddak mukavele mucibince 2000 lira itasına borçlu Ayvalıkta Edremit caddesinde bilâ N. mağazada uncu hacı Kavas oğullarından Bayraktar Hasan oğlu Kemal efendiye alacaklının talebiyle dairemizin 932-372 N. dosyası mucibince çıkarılan ödeme emri tahkikat neticesinde borçlunun ikametgâhı meçhul bulunduğu anlaşılmış ve mübaşır tarafından bilâ tebliğ iade kılınmış olduğundan alacaklı talebiyle Ayvalıkta münteşir Ayvalık gazetesine ve İstanbulda münteşir Vakit gazetesiyle ilânen tebliğat ifasına karar verilmiştir. Işbu ilânın tarihi neşrinden itibaren on beş gün zarfında borçlu mumaileyh Kemal efendi bu hususta bir itirazı varsa şifahen veya tahrriren Ayvalık icra dairesine bildirilmesi, aksi takdirde itiraz edilmemiş sayılacağı tebliğ makamına kaim olmak üzere ilân olunur. (1066)

Eyüp Sulh Mahkemesi Ahkâmı Şahsiye Hakimliğinden:

Unkapanında Haraççı Kara Mehmet mahallesinin Bostan sokağında 24 numaralı hanede mutasarrıfen mukim Kutucu esnafından Halil oğlu Recep efendi Şeyhuhat ve Afazya ile müterafik eski bir falici eymene müptelâ olup muhtacı vesayet olduğu ve istimaında faide memul olmadığı adli tıp işleri meclisinin 602 numaralı ve 22-Mayıs-932 tarihli raporunda gösterilmiş olmasına mebni kendisinin hacredilmiş ve kayın biraderi Nalbant Hasan efendinin vasi tayinine ve keyfiyyetin kendisine tebliğ ve ilânına karar verilmiş olduğundan bermucibi karar alâkadaranın malûmu olmak üzere keyfiyyet ilân olunur. (3163)

Üsküdar Hukuk Hakimliğinden:

Kuzguncukta Tusunlu sokağında 4 No. lu hanede sakine Madam Anna tarafından aynı hanede sakin iken fihal ikametgâhı mechul kocası Niko Nikola Aryeropolo aleyhine ikame eylediği ihtar davası üzerine kanunu medeninin 132 inci maddesi mucibince Müddeaaleyhin bir ay zarfında hanei zevciyete avdetle evliliğin uhtesine tahmil ettiği vazifeleri ifa etmesi lüzumunun ihtarına 8-6 932 tarihinde karar verildiğinden mumaileyhin ikametgâhının mechuliyeti hasebile keyfiyet gazete ile ilân ve divanhaneye talik suretile tebliğ olunur. (3164)

Beyoğlunda Hamal başında Kurdele sokağında Amerikan apartumanında 13 numarada sakin iken halen Yunanistanda bulunup Yunanistandaki ikametgâhları meçhul Petridi veresesinden Sotiri ve madmazel Sofyaya:

Istanbul Yedinci icra memurluğundan:

Sarraf Todiri veresesinin murisiniz Petridi efendi zimmetinde alacağı olan 870 liranın maa faiz ve masarifi tahsiline dair 487 N. lu ve 18 - 10 - 336 tarihli mülga Üsküdar Bidayet Hukuk mahkemesinin ilâmile tahsiline karar verilmiş ve ikametgâhınızın mechul bulunması hasebile ilânen tebliğine karar verilmiş olmakla keyfiyet ilânen tebliğ olunur. (3165)

Istanbul sekizinci icrasından:

Bir borçtan dolayı mahcuz ve furuhtuna karar verilen bir piyano ile ev eşyası 18-6-32 cumartesi saat 9 dan 12ye kadar Beyoğlunda kule dibinde guakil hanında mükim Jak efendinin hanesinde açık artırma ile furuht edileceği ilân olunur. (3168)

Istanbul Yedinci icra dairesinden:

Bir borçtan dolayı mahcuz elli adet kadın mantosu işbu Haziranın 21 ci salı günü saat 9 dan itibaren Istanbulda Bahçekapısında Sadikiye hanında alında 61-63 N. lu hazır mantocu mağazasında bilmüzayide paraya çevrileceği ilân olunur. (3160)

Çimentolarla Alâkadar Olanlara

Betonlarınızın **Serian Tasallup** etmesini istiyor musunuz?

Betonlarınızın **Yüksek Bir Mukavemeti** haiz olmasını istiyor musunuz?

Vakit Kazanmak istiyor musunuz?

Para Tasarruf Etmek istiyor musunuz?

Bir Emniyeti Kâmileniz olmasını istiyor musunuz?

Kartal'da

"Anadolu Çimentoları Türk Anonim Şirketi,,

mamulâtı olan:

"Süper Yunus,,

markasını istimal ediniz.

İstanbul Belediyesi ilânları

Cam kumunun şartnamesine göre ihracı ve bir fabrika tesisi için talip zuhur tmiştir. Başkaca talip olanların şartnameyi Belediye levazım müdürlüğünden alarak münderecatına göre Haziranın 23 ncü perşembe günü saat on beşe kadar Daimî encümene müracaatları. (2690)

Istanbul Belediyesinden: Turing klüp tarafından tertip olunan otomobil yarışı münasebetile Zincirli - kuyudan Istinye köprüsüne kadar imtidat eden şosenin 17 - Haziran 932 cuma günü saat (9,20) den (11)e kadar kapalı bulunacağı ilân olunur. (2693)

Üsküdar Belediye Müdürlüğüden: Üsküdar Karacaahmet mezarlığında bu sene hasıl olan otlar pazarlık ile satılacaktır. Taliplerin 18 Haziran 932 cumartesi günü saat 10 da Encümene gelmeleri ilân olunur. (2691)

As. mk. Sa. Al. komisyonu ilânları

Yoğurt	Süt		
3600	6000	Askerî Tıbbiye mektebi	bir şartnamede
40000	20000	Kuleli Lisesi	
12000	20000	Gülhane hastanesi	„ „
5000	10000	Maltepe Askerî Lisesi	bir şartnamede
16000	28000	Halıcıoğlu ihtiyat Za. Mp.	

Yukarda yazılı mahallere hizalarındaki miktarlarda ayrı ayrı üç şartnamede pazrrlıkla süt ve yoğurt satın alınacaktır. Pazarlıkları 19 Haziran 932 pazar günü saat 16 ya kadar Tophanede Merkez Kumandanlığı satın alma komisyonunda icra kılınacaktır. Taliplerin şartnamelerini görmek için komisyona müracaatları ve iştirak için de muayyen vaktinde komisyon riyasetine vermeleri. (18) (2615)

* * *

Harp Akademisine ait 6250 kilo sığır etine verilen fiat gali görüldüğünden münakasası 18-Haziran-932 cumartesi günü saat 16 ya kadar Tophanede Merkez kumandanlığı satın alma komisyonunda icra kılınacaktır. Taliplerin şartnamesini görmek için komisyonda icra kılınacaktır. Taliplerin şartnamesini görmek için komisyona müracaatları ve iştirak içinde muayyen vaktinde komisyonda hazır bulunmaları. (19) (2614)

* * *

9000	kilo	Kuru fasulya
2500	„	Şeker
6000	„	Bulgur
3000	„	Pirinç
1200	„	Kuru üzüm
1600	„	Kırmızı mercimek

Harp akademisi ihtiyacı için yukarda cinsleri hizasında miktarları yazılı erzaklar ayrı ayrı şartnamelerde alenî münakasa suretile satın alınacaktır. Münakasaları 9 Temmuz 932 cumartesi günü saat 16 ya kadar Tophanede Merkez kumandanlığı satın alma komisyonunda icra kılınacaktır. Taliplerin şartnamelerini görmek için komisyona müracaatları ve iştirak içinde vaktinde komisyonda hazır bulunmaları, (21) (2682)

Piyade Atış mektebi ihtiyacı için 200,000 kilo ekmek kapalı zarf suretile satın alınacaktır. Münakasası 20 Haziran 932 pazartesi günü saat 14,30 da Tophanede merkez kumandanlığı satın alma komisyonunda icra kılınacaktır. Taliplerin şartnamesini görmek için komisyona müracaatları ve iştirak için de şartnamesi veçhile hazırlıyacakları teklif mektuplarını ihale gününden muayyen vaktinde komisyon riyasetine vermeleri. (286) (2213)

* * *

Kilo	
2400	Sade yağı
1200	Gaz
1200	Sabun
800	Zeytin yağı
4000	Nohut

Harp Akademisi ihtiyacı için yukarıda cinsleri yazılı erzaklar ayrı ayrı şartnamelerde aleni münakasa suretile satın alınacaktır.

Münakasaları 10- Temmuz-932 Pazar günü saat 16ya kadar Tophanede Merkez Kumandanlığı satınalma komisyonunda icra kılınacaktır. Taliplerin şartnameleri ni görmek için komisyona muracaatları ve iştirak için de muayyen vaktinde komisyonda hazır bulunmaları. (22) (2683)

Gedikpaşada Jandarma satınalma komisyonundan:

Mevcut nümunesine göre bin adet çuval pazarlıkla alınacaktır. Taliplerin 19 - Haziran - 932 pazar günü saat ondan on bire kadar teminatlarile beraber komisyona müracaatları. (2689)

VAKITın Küçük ilânları

10 defası yüz kuruştur

Satılık motörü olanlara — 16 ilâ 25 beygir kuvvetinde mazotla müteharrik müstamel bir motör satın alınacaktır. Satıcıların matbaamızda M. Beye müracaatları.

Elektrikçi aranıyor — Istanbula yakın bir yere gönderilmek üzere bir elektrikçi aranıyor. Taliplerin matbaamızda M. Beye müracaatları.

Kiralık ve satılık ev arıyanlara — Süleymaniye civarında manzarası ve havası güzel, kullanışlı sekiz odalı ve bahçeli bir ev hem kiralık ve hem de satılıktır. Hava gazı, elektrik ve terkos tesisatı vardır. Taliplerin matbaamızda M. Beye müracaatları.

Kiralık dükkân ile bir şerik arıyorum — Müsait bir yerde dükkânı olan bir esnaf ile sermaye vazederek beraber çalışmak istiyorum ve yahut esnafa ihtiyacı olan bir mahalde dükkân açmak istiyorum. Alâkadar olan zevatın mektupla bildirmeleri rica olunur. (3143)

Kasımpaşada kayık iskelesinde bakkal Esat Efendi vasıtasile No. 22 Ahmet

Hisseli emlâkinizi — Izalei şuyula SATMAK yahut hissenizi AYIRMAK istiyorsanız Tapu senedile saat 9-12 arasında İstanbul Bahçekapı dördüncü vakıf han asmakat 29 numaraya müracaat.

Alacaklarınızı almak — için dava etmek istiyorsanız 9 - 12 arasında Istanbul Bahçekapı dördüncü vakıf han asmakat 29 numaraya müracaat ediniz. Alacağınızı alabilirseniz ücretimizi verirsiniz.

Doktor

Hafız Cemal

Dahilî Hastalıklar Mütehassısı

Cumadan maada her gün öğleden sonra saat (2,30 dan 5 e kadar İstanbulda Divanyolunda 118 numaralı hususî kabinesinde dahilî hastalıkları muayene ve tedavi eder. Telefon: İstanbul (2. 22398)

VAKIT

Adres: Istanbul Ankara caddesi Vakıt yurdu.

Telefon: Yazı işleri 2.4379 ve 2.3872 idare 2.4370

Posta kutusu: 46.

Telgraf: Istanbul Vakıt.

Abone şartları:

	1	3	6	12	Aylık
Dahilde	150	400	750	1400	Kuruş
Hariçte	—	800	1450	2700	„

İlân şartlarımız:

	Resmî	Hususî
Satırı	10 Kş	12,50 Kş.
Santimi	20 „	25

Küçük ilân şartlarımız:

1	2	3	4	1-10 Defalı
30	50	65	75	100 Kuruş

A — Abonelerimizin her üç aylığı için bir defa meccanendir

B — 4 satırı geçen ilânların fazla satırı için 5 kuruş zammolunur.

VAKIT MATBAASI

Sahibi: Mehmet Âsım. Umumî Neşriyat müdürü: Refik Ahmet

İst. Evkaf Md. ilânları

Sayım ocağında yirmi beş dönüm tarla üç sene müddetle icara verilmek üzere müzayedeye vazedilmiştir. 19-6-932 tarihine müsadif pazar günü ihalesi icra kılınacağından talip olanların yevmî mezkûrda Istanbul Evkaf Müdüriyetinde orman ve arazi idaresine müracaatları ilân olunur. (2288)

Askerî Lise ve Orta Mekteplere Talebe Alınıyor

1 — 1932-1933 ders senesi için Istanbul'da bulunan Kuleli ve Maltepe Askerî Liselerile Bursa'da bulunan Bursa Askerî Lisesine, Konya ve Erzincan'da bulunan Askerî Orta Mekteplerine talebe alınacaktı.

2 — Liseler 9, 10, 11 inci sınıfları (1, 2, 3) üncü, orta mekteplerde 6, 7, 8 inci (1, 2, 3) üncü sınıfları muhtevidir. Ve liseler kısmına 400:500, Orta mektepler kısmında 200:300 talebe alınabilecektir.

3 — Mektepler leylî meccanîdir. Talebenin iaşesinden başka giydirilmesi, teçhizatı, kitap ve sairesi hükûmete ait oldağu gibi ayrıca talebeye her ay bir miktar maaş ta verilir.

4 — Liseleri muvaffakıyytle bitirenler Harbiye mektebine terfi ederler. Ve iki senelik tahsilden sonra Cümhuriyet Ordusu için zabit olurlar.

5 — Bütün mekteplerde kayıt ve kabul, mekteplerin bulundukları yerlerde 1 Temmuz 932 de başlar. Ve Ağustus 932 tarihinde hitam bulur. Bununla beraber kadroda münhaller kalırsa ders senesinin devamı müddetince sivil lise ve orta mekteplerden nakil suretile talebe alınmıya devam olunur.

Mekteplerin bulunduğu yerler haricinden Askerî lise ve orta mekteplere talip olanlar 1 Haziran 932 tarihinden itibaren bulundukları yerlerin Askerlik şubelerine müracaat edebilirler.

6 — Mekteplere girmek için lâzım olan şartları muhtevi kayt ve kabul şartnameleri ve muhtaraları bütün Askerlik şubelerinde mevcuttur. Talipler askerlik şubelerine ve askerî lise ve orta mekteplerine müracaat ederek mezkûr şartları öğrene bilirler. (2810)

Demirkapı inşası münakasası

Karaağaç Müessesatı Müdüriyetinden:

Istanbul Belediyesi Karaağaç Müessesatı et satış salonuna ait ve bedeli keşfi 1271 lira 60 kuruş olan beş adet demirkapı inşası kapalı zarf usulile ve yirmi gün müddetle mevkii münakasaya konulmuştur. Verilen bedel haddi kifayede görüldüğü takdirde ihale kararı 4 Temmuz 932 pazar günü saat ikide müessesede verilecektir. Talip olanlar teklif edecekleri bedelin yüzde yedi buçuğu nisbestinde teminat akçesi makbuzile Fen İşleri Müdüriyetinden alacakları ehliyet vesikasını ve kabuli mutazammin imzayı havi şartnameyi muhtevi zarfları yevmi mezkûrda saat on ikiye kadar Müdiriyete tevdi eylemeleri lâzımdır. Resim ve şartnamesi her gün Müdiriyette görülebilir. (2552)

Posta ve Telgraf Levazım Müdürlüğünden:

Salkım Söğütte bulunan Telgraf fabrikası için (95) lira ücretli bir ince tesviyeci ustasına ihtiyaç vardır. Taliplerin hassas ve ince tesviye işlerine bihakkın vakıf olması şarttır. Aranılan diğer evsaf ev şeraiti şimdiden öğrenmek ve tesbit edilen şartlar dahilinde ba istida müracaatta bulunmak üzere taliplerin Yeni Postane'de Levazım Müdürlüğüne şimdiden müracaatları. (2641)

Pazarlık suretile dana mübayaası:

Pendik Serum Laburatuvarı Müdürlüğünden:

Pendik serum darülistihzarı için 18 - Haziran - 932 tarihine müsadif cumartesi günü parazarlık suretile 25 adet dana mübayaa edileceğinden vermeğe talip olanların yevmi mezkûrda saat 14 te Fındıklıda Güzel San'atlar akademisind Yüksek mekteppler muhasebeciliğine müracaat eylemeleri. (2670)

Pazarlıkla satılık sandallar

Eminönü Malmüdürlüğünden:

Bilmüzayede satılığa çıkarıldığı halde alıcısi bulunmıyan Saray burnunda Rusumat Muhafaza binasında mahfuz iki sandal pazarlıkla satılacaktır. 2 - Temmuz - 932 cumartesi günü pazarlığın son günü olduğundan taliplerin saat on dörtte müracaatları. (2673)

Şirketi Hayriyeden:

Vapurlarımızın kahve ocaklarının icar müddeti 12 Temmuz932 tarihinde munkazi olacağı cihetle yeniden isticarına talip olanların heyeti teftişiye riyaseetine müracaatları.

Gedikpaşa'da Jandarma satınalma komisyonundan:

Nümunesine göre üçyüz adet yün battaniye pazarlıkla alınacaktır. Taliplerin 19 - Haziran - 932 Pazar günü saat on birden on ikiye kadar teminatlarile beraber komisyona müracaatları. (2688)

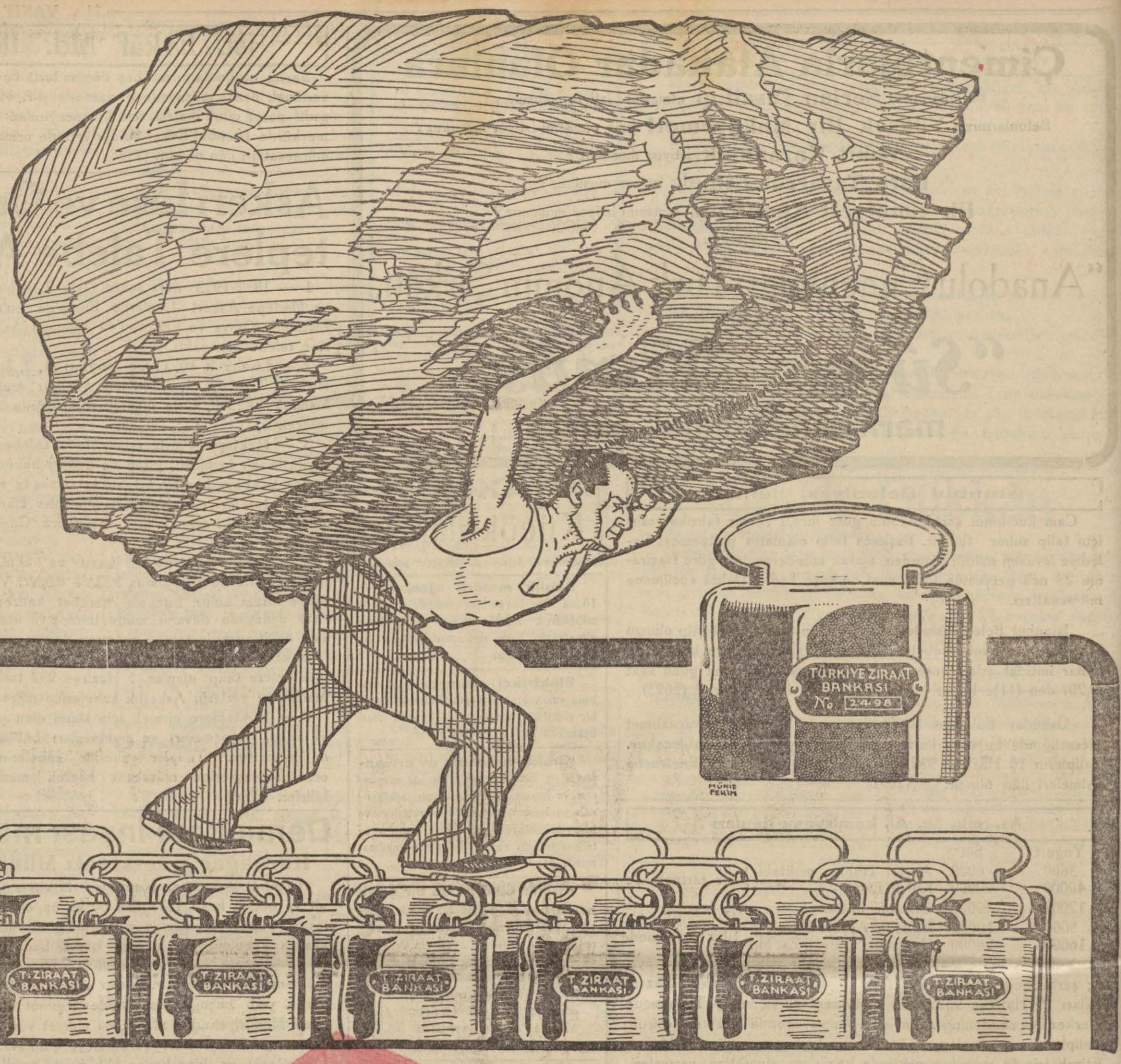

ZİRAAT BANKASI

– Hayret! bu adamın sırtındaki ne?
– Ne olacak! bir dağ!
– ?.. ?!!
– Hem de 10.000 ton sıkletinde!
– ?? !!
– Fakat dikkat et! nereye basıyor!
– Evet! gördüm:

ZIRAAT BANKASI nın kumbaralarına

Tamam.. Bu adamın

ZIRAAT BANKASI nda bir

Tasarruf Hesabı var!

– Öyle ise, daha bunun gibi iki yük taşır ve

Sırtı Yere Gelmez!