Bugünkü Nüshamızda
Rsimli Spor, Memleket sayıfaları
Markoniye göre yıldızlarla konuşabilecekmiyiz ?

VAKIT

Bugünkü Nüshamızda
Anadolu Türkçesinden bazı kelimeler ve manaları
Fazla güneş banyosu sıhhate mızırdır

15 inci Yıl • Sayı : 5277 | İdare Telefonu: 24370 | Cumartesi, 17 - Eylül (9 uncu ay) - 1932 | Tahrir Telefonu: 24379 | Sayısı 5 Kuruş

İsmet Paşa Hz. dün Yeşilköyde tayyareye binmeden evvel teşyi edenler ve kendi çocuklarile, Kâzım Paşa Hz. nin çocukları arasında... (ortada tayyare başlığı giymiş olan Başvekilimizdir..)

Ismet Paşa Hz.

Dün gene tayyareyle gittiler

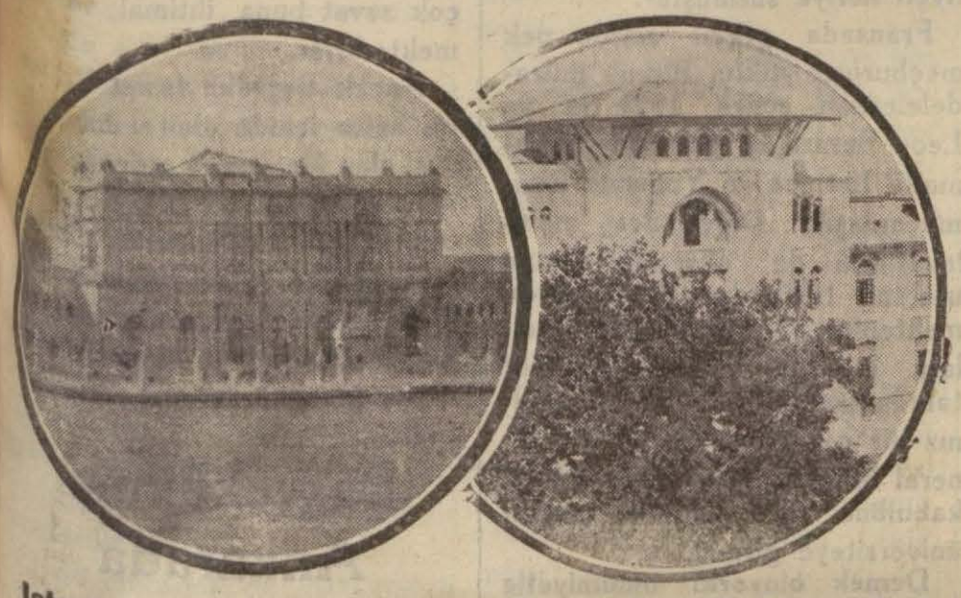

İstanbulda Dolmabahçe sarayından Ankarada Başvekâlete Gidip gelme 600 kilometrelik yol 5 saatte

Seyahatin sebepleri hakkında bir çok rivayetler vardır. iktisadî meseleler gibi Millet meclisinin açılması da söyleniyor

Fakat Paşa Hz. bir haftâ dairei intihabiyesi olan Malatyaya gideceklerinden bu seyahate lüzum görmüş olacaklardır

Evvelki gün tayyare ile Ankaradan şehrimize gelen Başvekil Ismet Pş Hz. dün öğleden sonra gene tayyare ile Ankaraya avdet etmişlerdir.

Evvelki akşam geç vakte kadar Gazi Hz. ile beraber bulunan Ismet Pş. Hz. geceleyin Heybeliadaya giderek biraderlerinin köşkünde geceyi geçirmişlerdir,

Dün öğleden sonra Heybeliadadan ayrılan Başvekil Paşa, saraya gelerek Gazi Hazretlerine veda etmişler bundan sonra Büyük millet meclisi reisi Kâzım Paşa Hazretlerinin saraydaki dairelerine geçmişlerdir.

Kâzım Paşa ile Ismet Paşa Hazretleri bir saatten fazla mülâkatta bulunmuşlar ve iki buçukta Kâzım Paşa ile birlikte otomobillere binerek Yeşilköye gitmişlerdir.

Ismet Paşa Hazretlerini Ankaradan şehrimize getirmiş olan tayyareci Zeki Beyle diğer arkadaşları, Paşa Hazretlerile kalemi mahsus müdürü Vedit Beye tahsis edilen tayyareleri hazırlamışlardı.

Ismet Paşa Hazretleri kendisini teşyie gelenlere ayrı ayrı veda ettikten sonra tayyareye binmiş ve alkışlar arasında tayyare de hareket etmiştir.

(Devamı 2 nci sayıfada)

Devletlerle mücadele eden iğtişaşlar çıkaran, üç din değiştiren müthiş bir serseri !

Tribiç Linkoln

Ingiltere aleyhinde çalışmakla ve Ingiltere imparatorluğunu yıkmağa uğraşmakla şöhret kazanan meşhur serseri Tribiç Linkoln kısa bir zaman evvel Ingiltereye dönmek istemişse de Ingiltere zabıtası tarafından menolunmuş, ve başka bir Avrupa memleketine girmek için uğraşmıya başlamıştı.

Tribiç Linkoln umumî harpten evvel Ingiltere Avam kamarasına girmiş ve bir müddet meb'usluk etmişti. Umumî harp koptuktan sonra Almanlar hesabına casusluk yapmış olduğu anlaşıldığından Ingiltereden çıkarılmış ve derhal Amerikaya giderek orada Ingiltere aleyhinde çalıştığı için Amerikanın harba iştirak etmesi üzerine Amerika zabıtası tarafından takip olunmuş ve bir ihtilâs cürmile hapse tıkılmıştı.

(Devamı 2 nci sayıfada)

Gazi Hz.

Dün akşam Glorya sinemasını şereflendirdiler

Reisicümhur Hazretleri dün öğleden sonra refakatlerindeki zevatla birlikte Beyoğlu, Şişli, Büyükdere yolunda bir gezinti yapmışlardır.

Gazi Hazretleri saat 21,30 da Glorya sinemasını şereflendirmişler ve gösterilmekte olan Demir Kapı filmini temaşa buyurmuşlardır.

Gazi Hazretlerinin sinemaya teşrif ettiklerini haber alan halk İstiklâl caddesini doldurmuş ve büyük halâskârı şiddetle alkışlamıştır.

Yeni devre göre en biçimli kadın!

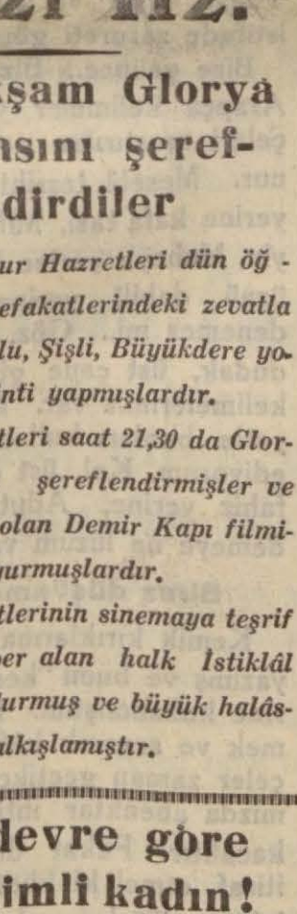

Holivud'un yıldızları arasında en biçimli kadının hangisini olduğunu anlamak için yapılan müsabakayı henüz şöhret kazanmıyan ve henüz küçük rollerde çalışan bir yıldız kazanmıştır. Adı Cecelia Parker olan bu genç artist pek heyecanlı müsabakadan sonra hâkemler tarafından Holivudun en biçimli kızı olduğu ilân olunmuşur.

Müsabaka neticesinde şöhret kazanan Mis Parker bundan sonra çok mühim rollerde çalışacaktır. Mis Parkerin resmini derceliyoruz . .

Türk Dilinin Temelleri

Kurultay için köylüler, saz şairleri geliyor

Eskişehirden Çagatay lisanını bilen bir tatar şehrimize getirildi; Adanadan da halk şairi olan bir sazcı ve bir köylü yola çıkarılmış Istanbula geliyor. Başka da getirilecekler var!..

27 Eylûlde Dolmabahçe sarayında toplanacak olan Türk dili kurultayının hazırlıkları bitmek üzredir. Kurultayın ruznamesi hazırlanmış ve davetiyeler de tabedilmiye başlanmıştır. Kurultay için dillerinden,lehçelerinden istifade olunmak için Anadolunun içinden halis Türkçe konuşan köylüler aranmaktadır. Eskişehirden bir Tatar şehrimize getirilmiştir. Bu Tatar Çağatayca bildiği için dilinden istifade olunacaktır.

Dolmabahçedeki içtimada hazır bulunanlardan güzide edip *Uşşakî Zade Halit Ziya Bey*

Aşiretlerden iki Kişi Geliyor

Adana, 15 (Hususi) 27 Eylûlde İstanbulda Dolmabahçede toplanacak dil kurultayına vilâyetimiz göçebe aşiretlerinden tahsil görmüş, esas lehçesini bozmamış, saz ve türkü bilir, halk şairliği yapmış birinin gönderilmesi Dahiliye vekâletinden istenilmişti.

Aranan bu vasıfları haiz aşiret efradından birinin Karaisalide, diğerinin de Kozanda olduğu anlaşıldığından şehrimize gönderilmesi kaza kaymakamlığından istenmiştir. Bunlar gelince İstanbula gönderileceklerdir.

Türk dili hakkında ki mütaleaları iç sayıfalarımızda münderiç *Operatör Bürhanettin Bey*

Türk dili tetkik cemiyeti umumî kâtibi Rüşen Eşref Beyin daveti üzerine Türk edebiyatının üstatları ve tanınmış simaları Abdülhak Hâmit, Hüseyin Rahmi, Sami Paşa zade Sezai, Faik Alî Beyler bir içtima aktetmişlerdi. Içtimada Rüşen Eşref Bey Dil kurultayının ruznamesinden bahsederek bu ruznamedeki maddeler üzerinde üstatların mütalea beyan etmelerini rica etmiştir.

Bu hususta oldukça uzun süren fikir taatisinden sonra üstatlar kurultayda fikirlerini söyliyeceklerini bildirmişlerdir.

Verilen malûmata göre şiir ve edebiyat üstatları kurultay toplanmadan evvel bir kerre daha fevkalâde içtima aktedeceklerdir.

Dolmabahçe sarayındaki içtimada hazır bulunan Edip Uşaki zade Halit Ziya Bey bir muharririmize :

"Kurultay mevzuu üzerinde fikir taati edildi. Bir ikinci içtima daha olacağını tahmin ediyorum." demiştir.

Bulgarlarla dünkü müsabakalar

Dün Bulgarlarla yapılan yarış: öndekiler Bulgar atletleri

Dün yapılan Atletizm müsabakalarında Bulgarlar ancak bir müsabaka kazandılar. Geriye kalanları hep Türk atletleri kazanmışlardır. (Tafsilâtı Spor sayıfamızda)

Şair — Ah köylü dayı, bu yeşillikler içinde insanın ruhu ne güzel beslenir ..

Köylü — O dedugunu bilmem emme, bizim davarlar güzel besleniy ..!

Bir serseri

Artık iltica edecek hiç Bir yer bulamıyor

(Baş tarafı 1 nci sayfamızda)

Bir aralık Amerika hapishanesinden kaçarak derin bir heyecan uyandıran Linkoln harp bittikten sonra Avrupada bilhassa Almanya ve Avusturyada bir takım iğtişaşlar çıkararak Almanya Kayserini tahtına iade için çalışmış ise de muvaffak olamamış, bunu müteakip (Çin) e giderek orada tahrikât ile meşgul olmuştu. Çinde bulunduğu sırada hıristiyanlıktan çıkarak Buda mezhebine girmiş ve bütün Buda dinine salik olanları Ingiltereye karşı ayaklandırmağa uğraşmıştı.

üçüncü dini

Son zamanlarda Çinden ayrılan Linkoln Buda dininden de çıktığını ilân etmiştir. Bu suretle bu serseri üçüncü defa dinini değiştirmiş oluyor. Kendisi ilk önce Yahudi idi. Yahudilikten çıkarak hıristiyanlığa girmiş ve bir müddet misyonerlik yapmış, sonra hıristiyaalığı bırakarak Budist olmuştu. Kendisi bu defa dördüncü bir dine giriyor ve bunun "insanlık dini,, olduğunu söylüyor.

Linkoln Ingiltereden koğulduktan sonra nereye gireceğini şaşırmıştır. Çünkü Fransa hükûmeti de onun Fransaya alınmaması için her tarafa talimat vermiş bulunuyor. Fransadan başka Almanya, Belçika, Ispanya ve Felemenk hükûmetleri de bu tehlikeli serseriyi almamak için karar vermiştir.

Tribiç Linkoln yeni dini hakkında beyanatta bulunarak bunun ispirtizmeye istinat ettiğini söylemiştir. Kendisi, Ingilterede yeni dinin ilk mabedini kurmak istemiş isede Ingiltere hükûmeti onu kabul etmemiştir.

Linkoln bunun üzerine Felemenk hükûmetine iltica etmek istemiş ve sabık Kayser ile görüşmek arzusunda olduğunu, ona yeni dini tebliğ edeceğini söylemiş buna da imkân bulamamıştır.

Kendisi hali hazırda kapı kapı dolaşarak her kapıdan koğuluyor.

Şehitlerimizi ziyaret

Çanakkale, 16 (Heyetle giden arkadaşımızdan) — Çanakkale şehitlerini ziyaret heyeti Gülcemal vapuru ile bu gün şehitleri ziyaret etti. Gece Tekirdağdan geçerken 200, Gelibolu ve Çanakkaleden de yüzlerce kişi vapura alındı. Vapurda şimdiye kadar görülmemiş derecede bir kalabalık oldu. Heyetler arasında Tekirdağ, Kırklareli, Edirne Çanakkale vali ve belediye reisleri de bulunmaktadır.

Çanakkaleden sonra Rumeli harp sahası sahili takip edildi. Ak baş önünde düdükle şehitlerimiz selâmlandı ve vapurdaki mızıka tarafından istiklâl marşı çalındı. Asker de şehitleri selâmladı.

Kilitbahir önünde fırka idare heyetinden Ali Rıza bey bir konferans vererek harbin safahatını, Gazinin muzafferiyetteki rolleri ni anlattı. Ağlıyanlar çok oldu. Vecihe Hanım ve talebe birliğinden nutuklar söylendi.

Mevlût okundu. Şehitlerin ruhları taziz edildi. Saat 15 te Anafartalardan dönüldü. Ayni yerlere uğrıyarak dönülüyor. Anafartalardan Gazi hazretlerine, meclis Reisi Kâzım paşa, başvekil İsmet paşa ve Fevzi paşa hazeratına tazimat telgrafları çekildi.

Dil üzerinde güzide bir hekimimizle konuşmalar

Lisanımızla münevverler de alâkadar olmalıdır. Liselerimizde Lâtince öğretmek faydalıdır

Operatör Burhanettin Bey, hatalarımızın tashihini gelecek nesillere bırakmıyalım, diyor

Cerrah Paşa hastanesi operatöru, doktor A. Burhanettin bey, dil mes'elesinin bilhassa hekimliğe ait kısmında, ıstılahlar işinde senelerden beri meşgul olan hekimlerimizin ön safındadır. Kıymetli operatör, bundan dört sene evvel uzun bir rapor yazmış ve mensup olduğu cemiyete verdiği bu raporda ıstılâh mes'elesini mevzuubahs etmişti.

Bir doktorla, hasta olmadan konuşmak çok enteresan oluyor. Hastalara mukadder olan heyecanın, böyle konuşmalarda derhal yerini değiştirdiğini, bizzat doktora geçtiğini görmek için fazla bir dikkate lûzum bile yok..

Burhanettin bey kesik kesik cümlelerle kesik kesik satırlarla konuşmayı tercih ediyor. Dil meselesi üzerinde söylemiye salâhiyeti olup olmadığını münakaşaya kuvvetli bir niyeti olduğunu seziyorum ama.. tereddüdü meselenin mesleğine ait kısmında çözülüveriyor.

En pratik şey

Diyor ki:

— Dilimiz nasıl inkişaf etmelidir.. Tabiî böyle mühim bir suale dilciler, dil bilgisile senelerdenberi uğraşanlar daha iyi cevap verirler.. Fakat lisan meselesine münevverlerin, akademik mesleğinde bulunanların, hususile biz doktorların da ehemmiyet vermeleri lâzım değil mi efendim.. Bu gibi işlerde tabiî herkesin vazifesi ayrıdır. Bir öğreticiler, bir öğrenenler kısmı var. Fakat şimdiki halde herkesin biraz himmet göstermesi lâzım. Bu takdirde lisanın tekemmülü meselesi daha kolaylıkla mütalea edilebilir.

Bunun için, bence her Türk bu işle alâkadar olmalıdır. En pratik şey şudur bence; herkes cebinde bir defter bulundurmalı işittiği okuduğu her yeni Türkçe kelimeyi hemen defterine yazmalı, münasebet düştükçe de bunları güzel güzel kullanmalı. Yani demek istiyorum ki eskiden mazinin karanlıklarında gömülü kalan, Anadoluda ve diğer başka Türk ellerinde kullanılan Türk kelimelerini araştırıp bulmak için çalışma, herkesin vazifesi olmalı..

Arapça ve kibarlık

Eskiden arapça kelimelerle meram anlatmayı kibarlık telâkki edermişiz.. Bundan sonra en büyük millî gurur, kendi öz kelimerimizi aramak ve söylemek olmalıdır, değilmi efendim?

— Çok doğru

— kendi dilimiz, öz kelimelerimiz bir zevktır. Öğrendikçe hepimiz zevkle kullanacağız. Bence sözle, yazı ile güzel anlamak, güzel anlatmak kendi öz kelimelerimizi kullanmakla kabildir. Bu bahiste bizi en ziyade alâkadar eden hekimlik cephesidir tabii. Bütün akademiklerde ayni suretle düşunürler. Ben bir mecmua neşrettiğim için dilimizde vaki yenilikleri çok yakından takip etmem bilhassa mecburidir.

Tıbbî cephemiz

Lisan meselesinde tıbbî cephemiz ıstılâh meselesidir, bunda takip edeceğimiz yol ne olmalıdır, değil mi efendim?

— Evet

— Bence efendim, bu bahiste kültürde ilerleyen diğer milletlerin tuttukları yo'u takip etmek lâzımdır. Bir misal.. Evet meselâ Almanlar tıpda gayet sade, yeni yeni Alman kelimeleri buluyorlar. Fakat tabiî bu yeni ıstılahlariyle beraber Latince ve eski Yunan ıstilahlarına de pek ziyade ehemmiyet veriyorlar. Yani; bir adele, bir kemik, bir bez, fizyolojik ve biyolojik bir hadisede hemen hemen ekser hastalıkları kendi lisanlarile ifade ettikleri gibi bunları lâtince ile ifade edenlerde çoktur.

Maksatları nedir?

Bundan maksatları ikidir:

1 — Almanca tabirlerle lisanı sadeleştirmek ve ilimleri her münevverin anlıyabileceği bir şekle sokmak.

2 — Lâtince ve eski Yunanca şimdiki Avrupa kültürünün temeli olduğu için onları da öğrenmek.

Şimdiki medeniyetin esaslarını bilmek için eski lisanları öğrenmek lâzımdır, değilmi efendim. Bundan başka her teşrihi uzuv, her kimyevî cisim ve hadise için yeni kelimelerde kolay kolay bulunamıyor. Bahusus bakteriyoloji gibi yeni yeni teessüs eden ilimlerde.. Bunlarda eski Yunan tabir ve iştikaklarından istifade zarureti görülüyor.

Bize gelince.. Biz de efendim Arapça kelimeler yerine Türkçeleri araştırılsa pek âlâ bulunur. Meselâ teşrihte Cümcüme yerine kafa tası, Mıh yerine beyin, Muheyh yerine küçük beyin üznü dahilî yerine iç kulak denemez mi.. Göz, kulak, diş, dudak, üst çene gibi ne güzel kelimelerimiz var. Ben umumiyetle bunları kullanmayı tercih ediyorum. Kol, üst kol, alt kol, fahiz yerine, Adut, Sâit, Sâk demeye ne lüzum var?.

Biraz düşünmek kâfi

Kemik kırıklarına dair birşey yazmış ve bunu "kesri izam,, yerine kullanmıştım. Biraz düşünmek ve aramak kâfi. Bu Türkçeler zaman geçtikçe kulaklarımızda ahenktar ihtizazlar bırakacaktır. Fakat diğer taraftan itiraf etmeli ki bütün ilmî ıstılahları Türkçe olarak bulmak daima kabil olmaz. Birçok hastalıkları, teşrih uzuvlarını başka bir suretle ifadeye mecburuz. Bu itibarla Arapçalardan lisana iyice giren ve Türkçeleri bulunmıyanları bırakmaktan başka çare yok gibi geliyor. Meselâ iltihap kelimesi gibi..

Lâtınca ıstılâhlar

Şimdi efendim en mühim meseleye geliyoruz:

Lâtınca ıstılâhlar meselesi..

Birer sigara içelim de evvelâ.. Olur mu efendim..

Değerli operatör, beyaz azun gömleğinin açık bir düğmesini ilikledikten sonra anlatmıya başladı:

— Efendim.. Arasıra talebe yetiştirme usulile alâkadar oluyorum. İşte Amerikalı bir mütehassıs tarafındanyazılmış bir kitap. Muhtelif meilletlerde ve bilhassa Almanyada tıp talebesinin nasıl yetiştirildiğini izah ediyor. Tıp fakültesine talebe veren mekteplerden Gimnaziumdd Lâtince ve eski Yunanca mecburidir. Realgimnaziumda daha ziyade Lâtinceye kuvvet verilir.

Überrealşule de Lâtince ve Yunanca mecburiyeti yoktur. Fakat buna mukabil bu mektepten Tıp fakültesine girmek için Lâtince öğrenmek ve imtihan vermek şarttır. Son senelerde Baytar mektebi dahi bu mecburiyeti ileriye sürmüştür.

Fransada geçen asırda pek mecburiyet yoktu. Birçok mücadelelerden sonra 1921 de ve Leon Berard'ın nezareti zamanında Latince ve Yunanca lüzumu anlaşıldı. Diğer ileri memleketlerin de ekserisi Alman usulünü takibeder. Ingiltere de mektepler büsbütün hususî şartlara tabidir. Talebe muhtelif tarzda hazırlanır. Hükûmetin yalnız bir organi vardır ki bu Jeneral Medical Konncil'dir. Bunun kabulüne göre Lâtince şarttır, üniversiteye girmek için.

Demek oluyorki umumiyetle hekimlik öğrenmek için eski Yunanca ve bilhassa Lâtince kat'î ve mecburî tutuluyor. Ben 928 de bu bahs üzerinde tıp encümenine bir rapor vermiştim. Işte bakınız..

Radordaki fikirler

Bu raporda Burhanettin Bey, çok dikkate değer fikirler ileriye sürüyor, Arapların bile attıkları kelimelerin bizde hâlâ kullanıldığını, ilmî lisanda da inkılâbın pekalâ mümkün olduğunu işarettten sonra hülâsatan şunları ileriye sürüyordu:

"Hiç bir milletin kullanmadığı Arapça ıstılahlar yerine beynelmilel yalnız bir nevi tabirlerin tedrisi terakkimize daha ziyade yardım etmez mi.. Lâtinceyi bilmediğimiz tabiîdir. Fakat Avrupadaki doktorların içinde de bilenler azdır. Fakat hiç birisi ıstılahların manasını anlamakta gecikmez. Bir çok neşriyatı biz de okuyor ve anlıyoruz. Esasen fevkalâde Arapça bildiğizi de kim iddia ediyor. Istılah inkılâbı esasen bize değil gelecek nesillere terakki yollarını açacaktır. Bizler belki zahmet çekeceğiz, fakat medeniyete uygun bir lisan vücuda getireceğiz Genç nesil başka yolda yürüyor, eskileri muhafaza etmek istiyenlere hiçbir vakit zahir olmıyacaktır. Lâtince ıstılahların asıl şekil ve kisvelerini aynile muhafaza etmek lâzımdır. Eğer değiştirirsek arada gene bir uçurum hasıl olacaktır. Bir kelime iki tarzda öğrenilmez. Lâtince kelimelerin şekil, kisve ve klişeleri değişemez. En kestirme yol, olduğu gibi almaktır. Talâffuz büsbütün başka meseledir. Hatalarımızın tashihini gelecek nesle bırakmıyalım!

Ismi hasları da değiştirmeden aynen almak lâzımdır."

Hülâsa itibarile doktor, bazı Lâtin ıstılahlarının aynen alınmasını şiddetle müdafaa ediyordu.

Liselerimizde

Raporu okuduktan sonra Burhanettin Beye sordum:

— Demek liselerimizde Lâtince öğeretilmesi lûzumu kanisiniz?

— Yalnız bir ecnebi lisanı öğrenilmesi kifayet etmiyor. Liselerimizde eski yunanca olmak bile latincenin esaslarını öğrenmek faydalıdır. Sonra hali hazırdaki kullandığımız ecnebi kelimelerinin imlâlarını da değiştirmemeliyiz.Eğer değiştirirsek başka lisanlarda rast gelince tanıyamayız. Kelimeler ezberlenmek suretile öğrenilmez bilhassa ıstılahları Fransızcaya uydurarak yazmak çok kötü.. meselâ jeoloji ne demektir? bu, ki geologie Higiyeni de tutup ijiyen diye ye kullanıyoruz. Bu, hiç bir şeyi na ifade etmez. Hatta ijiyen Fransız bile anlamaz..Işte böyle bey

— Allah ismarladık efendim.

A. S.

İsmet Paşa H

(Baş tarafı 1 inci sayıfad

Kalemi mahsus müdürü Bey de ikinci tayyare ile bkilimizi takip etmişlerdir.

Ismet Paşa Hazretlerinin karadan süratle Istanbula rek, Gazi Hazretleri ve B Millet Meclisi Reisi Kâzım Hazretlerile mülâki olm büyük ehemmiyet verilmekt

Bazı mehafilde bu gelişi mülâkatın Büyük Millet Mec davet için vuku bulduğu nedilmektedir.

Diğer şayialara nazaran vekilimizin bu seyahati, yen tısat vekili Celâl Beyin ikt vaziyet hakkındaki tetkik hükûmetin iktısadî mesail noktai nazarile alâkadardır.

Maamafih bizim yaptığ tahkikata göre bu seyahatin yük Millet Meclisini davet hiç bir alâkası yoktur. Ve çok zevat buna ihtimal ver mektedirler.

Ancak Başvekil Ismet Pş bu hafta içinde dairei intib yesi olan Malatyaya gideceği daha evvel Gazi Hz. ne v etmek maksadile serian Is bula geldiği ve fırsattan istif ederek yeni Iktısadî vaziyet h kında Gazi Hz. ne malûmat diğine kuvvetle ihtimal verilm tedir.

Başvekilimiz Ankarada

Yolculuk çok iyi geçmiştir

Ankara, 16 (Hususî muhabirimizden) — İsmet paşa hazretlerini getiren tayyareler beşe on la geldiler.

Başvekil tayyare meydanında vekiller ve meb'uslarla halk tarafından karşılandı.

Paşa seyahatinden çok memnun olduğunu söylemiş ve kendisine has olan tebessümile yolculuk tibalarını şöyle anlatmıştır:

"— Yolculuğumuz çok iyi geçti. İstanbula giderken Zeki Bey'den devamlı izahat aldığım halde avdette daha sıkı bağladıkları için konuşamadım. Zeki, Talât, Tahsin gibi memleketimizde mühim valara tam hâkim unsurlar olduğunu bu defa bizzat müşahede etmekle fevkalâde memnun tehassis oldum. Artık alıştım. Bundan sonra daha rahat seyahat ederim, buyurmuşlardır.

Kalemi mahsus müdürü Vekil Bey getirdiği bugünkü İstanbul gazetelerinden karşılayıcılara verdi.

Günün İşaretleri

Sanayiimiz ne sularda?

Sanayi ofisine ihtiyacımız var

Fabrika.. Fabrika.. Çok iyi.. Tanzimattan 1927 senesine kadar memlekette ancak 400 kadar fabrika vardı. 1927 den 1931 e kadar fabrikanın sayısı birdenbire yükseldi 4000 oldu. Gerçe henüz Türkiyede sanayi müesseselerin yüzde 76 sı bir iki, üç müstahdemler işlemektedir. Geri kalan müesseseler amele işinde temerküze doğru gitmektedir. Yüzden fazla işçi kullanan müessesenin sayısı bütün sanayi müesseselerine nazaran yüzde bir bile değildir.

—I—

Manzara budur. Bu manzaranın ifade ettiği mana:

A) Sanayie dökülen sermaye fazla miktarda kurulma masrafını yemektedir.

B) müesseseleri dağınıktır. İş üzerinde fazla rakip vardır.

C) Teker, teker küçük sermaye ile çalışmıya başlıyan sınaî müesseseler maliyet fiyatlarını düşüremiyorlar.

(D Maliyet fiyatını düşüremiyen müesseseler birbirlerile pek keskin bir mücadeleye girişmişlerdir.

E) Bu mücadele de bazı müesseseler malın fiyatını düşürmek için malın cinsini fenalaştırıyor.

II

Küçük, küçük sermayelerin şiddetli rekabeti bir taraftan da hayatayı süratle tutmak için hızla istihsalle neticeleniyor. Bunun manası şudur: Yabancı memleketlerden memleketimizde ihtiyaç edilenden fazla ibtidaî maddeler sokuluyor. Satılmayan mal için harice para verilmiş oluyor.

III

Sanayii teşvik kanununda istifade eden müesseseler ya tek adam, yahut bir şirketin kazanç nispetine göre kurulmuştur.

Bunlardan bir çokları realite nazarına hayalle hareket ettikleri, bir kelime ile iktisadî şeniyeti kavrayamadıklar için sermayelerini batırmışlardır.

Bir çokları dökdükleri sermayenin yalnız hüsnü niyetle, bassiretle idare edilebileceğini zannetmişler ve hesaplarında yanılmışlardır.

Yahutta kazanmıya başladığı zaman hakkında bir fikir veya zan rüçhaniyeti çıkan san'atlara pek şiddetli hücumlar olmuştur. Filhakika ilk zamanlarında kazanç getiren sınaî müessese o kadar üzücüdür ki akıllı olanlar derhal sermayelerini o işten çektikleri halde vaziyeti kavrayamıyanlar sermayelerini terke mecbur olmuşlardır.

—IV—

Sanayii teşvik kanunu sanayiciliğeği himaye ettiği için sermayelerini sanayi hareketlerine koymak istiyenler sadece keyiflerine göre olmuşlar ve istedikleri cinsten müesseseler kurmuşlardır.

MMeselâ Türkiye hayvan yetiştiren, ve hayvan yetiştirme memleketi olması lâzım gelirken sanayii teşvik kanunu sun'i yağ fabrikalarının Hindistandan, Avusturalyadan getirdikleri himayeli iptidaî maddeleri, Türk köylüsünün koyununa, ineğine, keçisine rakip olmuştur.

Bazı fabrikalar vardır ki muhrik maddeleri makineyi satan memleketten satın alınmaktadır. Halbuki Türkiyede sınaileşen müessese Türkiye iptidî maddelerine mahreç olduğu zaman faydalıdır. Meselâ kömür memleketi Türkiyede buharlı veyahut alkolla işliyen muhrik maddeye ihtiyaç vardır.

Netice

Türkiye sanayii plânsızdır. Eğer Türkiyenin hayat şartları 18 inci asırdaki Ingilterenin vaziyetinde olsaydı adam Smit gibi düşünmekte hiç beis yoktu. Halbuki artık iktısat, ferdin meselesi değil, kitlenin işi ve kitlenin menfaati ve millî teşekkül olarak kabul ediliyor.

Türkiye iktısadiyatının millet kurtuluşunda bir unsur olduğu kabul edilince artık iktısadî müessesenin zararlarını ferdin zararı olarak kabul etmek imkânı yoktur.

Plânsız ferdin zararını nihayet kitle çekiyor.

Almanyada Mark niçin düştü dendiği zaman verilen cevap şu idi:

"— Hususî iktısat müesseseleri fazla iptidaî madde aldılar, fakat bu iptidaî maddeleri mamul halinde piyasaya süremediler. Mark bunun için düştü. O gün bugündür Almanyada hususî iktısat devlet kontrolüne girdi.

Biz, tam müstakil bir iktısat kurtuluşunu fırka ve hükûmet prensibi telâkki ediyoruz. Hatta hükûmet ve fırkanın vefkinde millet meselesi!

O Halde millî iktısadın muvaffak olması için en mühim şart sür'atle beynelmilel pazarlara çıkabilecek vasıflar kazanmaktır.

Bunun tek şartı, millî iktısat kuvvetlerini Rasyonel bir şekilde kullanmaktır.

Millî iktısadın unsurlarını ne bir santim ihmal, ne bir santim israf etmemek bir zarurettir.

Bu zarureti plânsız bir sanayileşme hareketi kuvvetlendiremez. Bilhassa bizim gibi sermayede, işte temerküze ihtiyacı çok olan, süratle iktısat cephesinin zaferini kazanmıya mecbur olan memleketlerde, rekabetle, cehaletle, memleketin öz iptidaî maddelerini mahreçsiz bırakan ve Türk halkının köy unsurlarını iptidaî kazançtan menedebilecek mahiyette hususî teşebbüslerle iktısat cephe kuvvetlerini Adm Smit iktısadiyatı namına parçalamıya hakkımız yoktur.

Sanayie istikamet verecek, fabrikaları safiharp nizamına sokacak, istihsali millî iktısat hesabına rasyonalize edecek bir devlet müessesesine yani sanayi ofisine pek çok ihtiyacımız var.

Sadri Etem

Günün Haberleri

Kısa bir misafirlik

Limanımızda

Bir ingiliz filosu geldi, gitti

Ingilterenin Akdeniz filosuna mensup Goraviç, Kolombo, Geres Gorlet kravazörlerile Rover namındaki tahtelbahiri limanımıza gelerek Selimiye açıklarında arka, arkaya demirlemişlerdir

Filo limana gelince Selimiyeden 21 parça top atılmak suretile selâmlanmışlardır.

Filoda buna mukabele olarak 21 parça top atmış ve şehri selâmlamıştır.

Dün öğleden evvel filoda daki askerler karaya çıkarak Istanbulun muhtelif taraflarını gezmişlerdir.

Öğleden sonra saat beşte filo 21 para topu atarak şehri selâmlamış ve Selimiyeden atılan selâm topları arasında limanımızdan ayrılmışlardır.

Filo Bulgaristan ve Romanya sahillerinde büyük limanları ziyaret edecektir.

Şehir kütüphanesi

Belediye tarafından Beyazıt medresesinde Şehir kütüphanesi tesisine karar verilmiş ve medrese içinde hazı tesisat yapılmağa başlanmıştır.

Şehir kütüphanesi 29 teşrinievvel cumhuriyet bayramında merasimle açılacaktır.

Drahmı düşüyor

Atina ticaret mümessilliğimizden verilen malûmata göre son günlerde Atina borsasında drahmi düşmiye başlamıştır. Yunan hükûmeti bu vaziyet karşısında birçok tedbirler almış ve bunun neticesi olarak isterlin 580 drahmiye kadar tekrar yükselebilmiştir.

Biçki - Dikiş

Sergiler

Kırka yakın elişi sergisi açıldı

Çenberlitaşta teşviki sanayi hanımlar biçki ve Dikiş mektebi tebi mezunlarının el işlerinden mürekkep bir sergi açılmıştır.

Sergide Türk kadınlarının ince zevkini gösteren pek çok eserler vardır.

Son senelerde bilhassa el işlerine gösterilen alâkadan dolayı Istanbulun dört bir köşesinde40a yakın biçki ve dikiş müessesi açılmış ve her biri birçok san'atkârlar yetiştirmiştir.

Teşviki sanayi hanımlar biçki ve dikiş mektebinin de yetiştirdiği hanımlardan bir çokları terzihaneler açmışlardır.

Mektebin 75 talebesinden bu sene diploma alanları 34 hanımdır ve isimleri şunlardır:

Mürüvet, Adalet, Kevser, Fethiye, Lütfiye, Mebrure, Leman, Muhterem, Mürüvet, Maksude, Rükiye, Rabia, Lütfiye, Şefkat, Fethiye, Samia, Hayriye, Müzeyyen, Maide, Tecrübe, Nimet, Hüsnüye, Sabiha, Bedia, Müfide, Sıdıka, Memnune, Semahat, Ismet, Vahide, Hacer, Pakize, Muallâ, Fahriye hanımlar..

Mezun hanımlara muvaffakiyetler temenni ederiz.

Dokumacılar ve yazmacılar

Dokumacılar ve yazmacılar cemiyeti tarafından teşkil edilen kooperatif nizamnamesi iktısat vekâletince kabul edilerek tasdik için heyeti vekileye sevkedilmiştir.

Ramide bir aile

Karı-koca

Arasında bir kavga ve kadının taarruzu

Haber aldığımıza göre, dün Ramide bir hedise olmuş, genç kadın eline geçirdiği bir tabanca ile kocasının üzerine yürümüş ve öldürmek istemiştir.

Hadiseye sebep zevç ve zevce arasındaki imtizaçsızlıktır. Genç kadın epice uzun süren bir münazaadan sonra sandıktan kocasına ait tabancayı alarak öldürmek için üzerine yürümüştür. Bu kadının kocası atik davranmış birdenbire üzerine atılarak kadının tabancayı ateş etmesine meydan bırakmamıştır. Tahkikata Rami jandarma karakolunda devam edilmektedir. Kavgacı zevce ve zevç bugün şehrimize getirileceklerdir.

Denizde gaip

Suadiye plâjı önünde sandal gezintisine çıkan meçhul bir şahıs, sandalı akıntıya kaptırmış ve kaybolmuştur.

Keyfiyet dün bu şekilde polise bildirilmiş ve derhal başka zandallarla denizde araştırma yapılmış ise de meçhul şahsın cesedine bile tesadüf edilememiştir.

Dün akşam üzeri polis motörleri faaliyete geçerek maçhul şahsı denizde tekrar aramışlar ise de yine bulamamışlardır. Denizdeki taharriyat devam etmektedir.

Bir gramofon

Yüzünden

Boğaz boğaza kavga

Bir gramofon yüzünden evvelki gece Ayvansarayda bir vaka oldu. Neticede bir kişi ağır, bir kişide hafif yaralandı.:

Yaralılar şunlardır:

Ayvansarayda iki numaralı kahvehaneyi işleten rizeli Osman ve birde Osmanın amca zadesi Yakup vardır. Ağır yaralı Yakup, hafif yaralı da Osmandır.

Vaka da şüyle olmuştur.

Kahveci Osmanın Hüsnü ve Ali isminde iki hemşehrisi vardır. Bunlar bir eğlenceye gideceklerini söyleyerek Osmanın gramofonunu istemişlerdir. Osman da arkadaşlarının hatırını kırmamış ve gramofonu vermiş.

Bu iki arkadaş nasılse gramofonun zenbereğini kırmışlar öylece iade etmişlerdir. Osman kızmiş Aliye:

— Ali -demiş- nasıl kırdınız ise bu gramofonun zenbereğini yaptırınız...

Ali aldırmamış ve savuşmuş... bir kaç gün sonra Ali tekrar kahveye gelmiş, Osman zenbereğin tamir edilmesini Aliden rica etmiş... Bu ricaya Ali şöyle cevap vermiştir:

— Inat değilmi yapdırmayacağım....

Bu sırada münazaa başlamış ve bu münazaa gırtlak gırtlağa kavğaya kadar büyümüştür..

Kavğa devam ederken Osmanın amca zadesi Yakup ve alinin arkadaşı Hüsnü de kahveye girmişler ve kavgaya dahil olmuşlardır...

Nihayet Hüsnü bıçağını çekve Yakubun gırtlağına saplamıştır. Yakup kanlar içinde yerde yuvarlanırken, Osmanında böğrüne ve koluna bir bıçak saplamıştır... Osmanda yere yuvarlanmıştır. Iki yaralı yerde kıvranırken Hüsnü ve Alide savuşup gitmişlerdir. Zabıta Hüsnüsyü yakalamıştır. Alininde izi tesbit edilmiştir

Izmirde bir yangın

6 dükkân yandı

Izmir, 16 (A.A) — Gece yarısına doğru şehrimizin Bitpazarında Suluhan ittisalindeki mobilyeci mağazalarından, birinde çıkan yangın poyraz rüzgârının pek şiddetli esmesine rağmen itfaiyenin gayretile 6 mağaza yandığı halde söndürülebilmiştir. Zarar ve ziyan 150 bin lira tahmin olunmaktadır.

Izmir limanının faaliyeti

İncir ve üzüm satışlarına, giren çıkan vapurlara ihracatımıza dair mühim bir istatistik

Izmir, 16 (A.A) — Şehrimiz ticaret ve sanayi odasının üzüm ve incirlerimizin ticarî vaziyeti ve ihracatına dair tanzim eylediği rapora nazaran mevsim iptidasından rapor tarihine kadar Izmir borsasında 16 milyon 65 bin 40 kilo üzüm satılmıştır.

Geçen sene ise aynı tarihe kadar 5 milyon 239 bin 653 kilo satılmıştı.

Mevsim iptidasından 14 Eylûl 1932 tarihine kadar Izmir limanından ecnebi memleketlere vaki ihracat 5,766 tondur.

Geçen sene ayni tarihte 2,559 ton idi.

Incirlere gelince, mevsim iptidasından rapor tarihine kadar Izmir borsasında 2 milyon 826 bin 890 kilo incir satılmıştır.

Geçen sene ise ayni tarihe kadar 3 milyon 754 bin 635 kilo satılmıştı.

Mevsim iptidasından 14 Eylûl 1932 tarihine kadar Izmir limanından ecnebi memleketlere vaki ihracat, 1,838 tondur.

Geçen sene ayni tarihte 2247 tondu.

Telsiz telgraf yıldızlarla konuşabilecek mi?

Eğer orada da zeki adamlar varsa : Evet

Koca Markoni keşfinin 30uncu senesinde telsiz telefondan ne bekliyor?

Bir muhabir, ahiren telsiz telgrafın kâşifi olan meşhur İtalyan âlimi (Marconi) ile bir mülâkat yapmıştır. Gazete muhabiri İtalyan kâşifine iptida şu suali sormuştur:

— *Keşfettiğiniz telsiz telgarf ile ilk defa olarak otuz sene evel Avrupadan Amerikaya telgraf verilmişti. Acaba bundan sonra otuz sene zarfında arz üzerinden sema içindeki her hangi bir seyyare ile konuşmak çaresi bulunabilecek midir?. Meselâ yer yüzündeki insanlar (Merih) yıldızı ile muhabere edebilecekler mi?.*

(Marconi) bu suale şu cevabı vermiştir:

— Seyyarelerden bazılarının tıpkı arzdaki insanlara kıyas edilebilecek derece zekâ, malûmat, vesait sahibi mahlûklar ile meskûn olduğunu farz ve kabul edilmek şartile ergeç bu yolda telsiz telgraf vesaiti ile konuşmağı menedecek hiç bir şey tasavvur edilemez.

— *Zanneder misiniz ki böyle bir tasavvur bugünden itibaren otuz sene zarfında tahakkuk edebilsin?.*

— Hattâ tahmin edebilirim ki bunun için daha otuz sene beklemeğe bile hacet kalmıyacaktır. Yalnız benim bildiğim şey, arz ile seyyareler arasında telsiz telgraf ile konuşmak, anlaşmak, muhabere etmek için hiç bir fennî mâni yoktur. Fakat dediğim gibi seyyareler üzerinde de arzda olduğu gibi insanlar kabiliyet ve evsafında canlı mahlûklar bulunmak şartile..

(Marconi), bir fennî ihtimaller üzerine hayalî romanlar yazan Jules Verne, yahut bir H. G. Wells değildir. Zamanımzın sadece fennî vesait ile en yüksek bir keşfini tahakkuk ettirmiş olan büyük âlimlerinden biridir. Onun için bu zatın gazete muhabirine söylediği bu sözlerin büyük bir kıymeti vardır.

— *Bundan otuz sene evvel icat etmiş olduğunuz aletin kıymetini hakkile takdir edebilen yalnız siz bulunuyordunuz. Tabîî o vakit bu aletin daha ziyade tekemül edeceğini de düşündünüz. Acaba bu otuz sene zarfında sizin keşfiniz için düşündüğünüz tekemmülâtın hepsi tahakkuk etmiş midir?.*

— Evet, benim vaktile tehayyül ettiğim şeylerin büyük bir kısmı bugün fi'ilen hakikat sahasına çıkmış bulunuyor. Hattâ diyebilirim ki benim ilk keşfim zamanında hiç hatırımdan bile geçmemiş bazı şeyler de tahakkuk ettirilmiştir. Meselâ "Radio phoniques, temevvücatının fevkalâde inkişaf bulması bu cümledendir. Fakat benim keşfimin bazı tatbikatı bilâkis tahminimden daha ağır bir surette ilerledi. Bu suretle uzun mesafede muhabereden amelî hayat sahasında istifade edilebilmesi için pek çok emekler sarfedilmesine, pek çok gayretler gösterilmesine ihtiyaç görülmüştür.

— *Telsiz telgrafın bir gün gelip de gazetelerin yerine geçebileceğini tahmin eder misiniz?.*

— Hayır. Telsiz telgraf ile bugün bir şeyler dinleniyor. Fakat insan bu vasıta ile her istediğini, istediği zaman dinleyemez. Halbuki gazete ve matbuat böyle değildir. İnsan bir gazeteyi eline alır, onun istediği yerini, istediği zamanda okur. Bu itibarla telsiz telgrafın bir gün matbuat yerine kaim olabileceğini zannetmem.

Uzak şarkta

Japonya ve yeni Mançuri devleti

Tokyo, 16 (A.A) — Rango ajansı, dün Changchoun'da yeni Mançuri devleti tarafından imza edilen protokol metnini neşreylemektedir.

Bu protokol mucibince yeni Mançuri devleti, Japonya ile Çin arasında münakit itilâflar ve Japonya ve Çin tebaaları meyanında aktedilen umumî veya hususî mukaveleler ahkâmına tevfikan Japonyanın Mançurideki hukuk ve menafiine hürmet etmeyi teahhüt eylemektedir.

Japonya ile yeni Mançuri devleti milî ümnü selâmetin muhafazası için bir iştiraki mesai siyaseti takip edeceklerdir.

Bu maksat için vücutları lüzumlu bulunan Japon kıtaatı Mançuri arazisinde bulunabile[illegible]

Protokol bugünden itibaren meriyet mevkiine girmektedir.

Iki alacaklının kavgası

Dün Feriköyünde bakkal Kâzım, Halil ve Mustafa isminde iki alacaklısı ile kavga etmiş ve bu kavha arasında kır üç lira para kaybolmutur.

Bakkal Kâzım, Ayazma caddesinde 118 numaradadır. Huruntu sokağında 20 numarada oturan Mustafa ve Halil de bakkal Kâzıma borçludurlar... Kâzım dün alacaklılarına tesadüf etmiş ve para istemiştir. Bu sırada kavğa çıkmış ve Mustafa ile Halil bakkalı döğmüşlerdir. Hadisenin şayanı hayret noktası şurasıdır ki, kavğadan sonra bakkal Kâzım paralarını yoklamış ve 43 liranın yerinde yeller estiğini görmüştür. Polisce tahkikat yapılmaktadır.

Italyan nazırlar meclisinde

Roma, 16 (A.A) — Nazırlar meclisi atideki kararnameleri tasvip eylemiştir.

1 — Trablus ile Mısır arasındaki hudutları tahdit eden 1925 itilâfına ait bulunau kararname,

2 — 1929 senesinde Tahranda imza edilmiş bulunan Italya-Iran dostluk muahedesinin tasvibine dair olan kararname.

Söz kitabı

Türk dili

Anadoluda kullanılan bazı kelimeler

Türk dili tetkikleri yapılırken "Söz kitabı„ ünvanı altında Anadoluda kullanılan bazı kelimelerin topland ğını yazmıştık. Bu kitaptan diğer bazı kelimeler naklediyoruz:

Ağazlamak: Bir işi kolaylaştırmak, işi bitim yerine yaklaştırmak. İşimi ağazlamadan bir şey yapamam. İşini ağazlayabildin mi?.

Ağırsınmak: Ağır görmek, gayri kabili tahammül sanmak. Sen bunu ağırsmıyorsun amma öyle değil..

Ağırşak: 1 — İy altına müvazeneyi temin için konan ortası delik halkamsı ağaç (Çangırı). İy altına konan kiremit parçası (Bolu); 2 — Elmanın bir nevi (Bolu); 3 — Meme başı (A).

Ağıt: girye, bükâ. Şurada bir garip ölmüş, hiç ağıt sesi gelmez.

Ağıtçı: Nahiya, ölülere ağlayan ve ağlatan kimse.

Ya ben nasıl ağıt edem ölü bizim olmayınca.
Birer birer tükenir mi biner biner ölmeyince..

Ağmak: Suut etmek, yukarıya doğru çıkmak, havaya sağılmak..

Havaya bulut ağdı,
Başıma karlar yağdı...
Yılan ağdı kamışa,
Su neylesin yanmışa..

Ağnamak (C. A.): Hayvanlar yatıp debelenmek. At ağnadı.

Ağrık: Göçebenin menkul eşyası.

Ağrınmak (G. Antep): İncinmek, rencide olmak.

Tanrı tuttuğunu kolay getirsin. Hiç ağrınıp incinmeden.

Ağsak (Malatya, Kırşehir, Bolu, Ankara): Hafif topallayan insan veya hayvan.

Yili gelmiş de ağsayor (Ankara).

Aha! (Zile, Avşar): 1 — Hayret makamında kullanılır.

Aha! Babanın, ananın;

2 — İşte.

Aha! Ben gider oldum (Avaşr)

Ahar: Soğuktan korumak için kaynatılmış nişastaya belenerek pencerelere yapıştırılan bez. Tağayı aharladım. Tağanın aharı düşmüş..

Denizde 4 - 5 aylık bir ceset

Evvelki salı Fenerde, sandalcılar tarafından denizde bir insan casedi görülmüş ve bu cesedin denizden çıkarılarak tahkikata başlandığını yazmıştık..

Ceset evvelcede yazdığımız gibi çırıl çıplaktır. Başı ve bacakları yoktur.. Bu münasebetle teşhisede imkân hasıl olamamaktadır. Zabıta hadiseyi esrarengiz bir mahiyette görmekte ve bu cesedin feci bir cinayete kurban gittiğini tahmin etmektedir.

Yapılan tahkikata göre cesedin dört beş aydanberi denizde kaldığı anlaşılmaktadır.

Tarabyada yangın

Tarabyada Murat Hamis mahallesinde avukat Haydar Beyin evinde evvelki gece yangın çıkmış ve ev kâmilen yanmıştır.

Yangının, alt kattaki merdiven başında duran gaz lâmbasının devrilmesi ile çıktığı anlaşılmıştır.

AİLE

Terbiyenin manevî ciheti: Çocuğu oyuncakları çok ehemmiyetlidir

Mütercimi : Zonguldak meb'usu H

— 20 —

Bir münakkit, Rusonun bu fikrini nükteli ve zarif bir eda ile izah ederken pek haklı olarak der ki "Anada iki şey vardır: Tayanın sütü ve ananın şefkatı... Roso, bunlardan birini, ancak ikincisini temin için istiyor. Süt verme, analığın en hafif tarafıdır. Memelerin şişkin ve mükemmel emzirici oldukları halde analıktan yana kıymetsiz kadınlar vardır. Memeleri dolu, fakat kalpleri kurudur. Bilâkis süt vermekteki kabiliyetleri az olduğu halde analıkları pek yüksek olan yani yavrularının beşiğini, ilk emeklemelerini, ilk tebessümlerini, seven ve gıda haricindeki ihtiyaçlarını-tatlı bir vazife bilerek - bizzat görmekten zevk alan kadınlar vardır.„ Ve ananın hakikî vazifesi işte bu ihtimamlı alâkadan ibarettir.

Ananın tatlı bir zevk telâkki ve teşvik edilmekten ziyade itidal tavsiyesine muhtaç olduğu böyle bir alâkaya vazife diyebilir miyiz? Mamafih bu alâkada zevk bulamıyan analara bunun bir (vazife) olduğunu hatırlatmak lâzımdır. Her hangi bir uğursuzluk neticesi olarak kalplerinini bu duyguya karşı kapalı hisseden analar orada gömülü duran şefkat menbalarını fışkırtmak için o kalbi kendi ellerile parçalasınlar....

Terbiyenin ilk bedenî safhası hakkındaki fikirlerimiz bunlardan ibarettir. Terbiyenin manevî cihetine gelince, bu işte en mühim rolü baba ifa eder ve en büyük mes'uliyet ona müteveccihtir. Terbiyede babanın her şeye tercihen kullanacağı vasıta, idrak ve muhakemedir. Insanı, düşünmiye ve muhakeme etmiye alıştırmanın birçok yolları olmakla beraber bu hususta bir takım hatalı mülâhazadan korunmak icap eder.

Düşünmeyi ekseriya cazip ve sevimli kılmanın lüzumunu iddia ederler. Biz de bu fikri kabul edebiliriz. Hiç olmazsa bunu, sebepsiz yere bıktırıcı bir şekle koymak, elem ve muhakeme mefhumlarını birbirinden ayrılmıyan iki şeymiş gibi çocuğun zehnine yerleştirmek lâzımdır.

Fakat muhakemenin bizden bir miktar fedakârlık istememesi ve benaberin daima cazip ve sevimli olması mümkün değildir. Genç ve hatta olgun insanlara bile ağır gelen muhakemenin çocuk için hoşa gidecek bir şey olmasına imkân tasavvur olunur mu ? Insanın düşünmeyi sevmesi, ve bununla çocuğun oyuncaklarına, genç adamın eğlencelerine karşı gösterdikleri temayül derecesindeki hırs ile a[illegible]lanabilmesi ne kadar uzun[illegible]manlara tevakkuf eder, [illegible]rağmen bu dereceye vasıl o[illegible]ne kadar az insanlar vardır. [illegible]hakemenin çocuğa hüzünlü[illegible]telâkki vermemesi için onu[illegible]lemek veya bütün bütün ar[illegible]çıkarmak lâzımdır, diyebilir[illegible]Fakat siz, bu suretle çoc[illegible]her vakit gizlenmesi mü[illegible]olmayan düşünce boyundur[illegible]na er veya geç boyun uzatı[illegible]hazırlamış olamazsınız ki... [illegible]buki terbiyenin en mühim[illegible]defi budur. Çocuğu kendi[illegible]ne bırakmakla onun kabil[illegible]lerini gevşetir ve seretce[illegible]meşguliyete dayanamaz bir[illegible]getirirsiniz. Şu halde muh[illegible]meyi az veya çok sıkıcı ş[illegible]lerden tecrit etmenin mün[illegible]olmadığını kabul ve tasdik[illegible]mek icap ediyor. Çocuğun[illegible]riyetile tearuz eden şeyler[illegible]yani kendisini düşünmek[illegible]harekete sevkedecek teşeb[illegible]lerden ictinap etmek, t[illegible]yeden bütün bütün s[illegible]nazar etmek demektir. Ç[illegible]terbiyenin hedef ve mak[illegible]çocuğu, düşünen bir varlık[illegible]recesine çıkarmaktan ibare[illegible]Buna göre, onun henüz bu[illegible]biliyetten mahrum olduğu[illegible]lâhazasına saplanır, kalırsak[illegible]bu dereceye çıkarmak için[illegible]zem olan şeyleri anlatmak[illegible]mümkün olur? Gerçe çoc[illegible]idrakin başladığını gösteren[illegible]alâmetlerden istifade et[illegible]mümkün ve lâzımdır. Fakat[illegible]rakin bu iptidaî alâmetleri[illegible]cuğun müstakbel menfaatle[illegible]lâzım olan şeyleri bilerek[illegible]istiyerek yapacak bir hale[illegible]mesini aslâ temin edemez. [illegible]lâsa ne yapsak, çocuğa sebe[illegible]rini muciplerini her zaman[illegible]yamıyacağı birtakım itiy[illegible]vermek zaruretinden kaçına[illegible]

Çocuğun minimini zekâsı, [illegible]disine tuhaf görünen şey[illegible]pek çabuk alâkalanır, bu[illegible]karşı mukavemeti pek azdır[illegible]ise çocuğun tesir ve nüfuz[illegible]idare edilmeğe muhtaç bir[illegible]lık olduğunu ispat eder.

Bu mülâyim ve uysal isti[illegible]bir taraftan babanın mes'uli[illegible]ni arttırırsa da çocuğun k[illegible]sinden daha müdrik olan[illegible]sevk ve idaresine bilâmuka[illegible]met uyması lâzımgeldiğinin[illegible]biatçe de mat'ûp olduğuna[illegible]lildir. Babanın salâhiyet ve[illegible]darı, itiraf etmeli ki bir[illegible]diktatörlüktür. Fakat hiç bir[illegible]lâhiyet onun kadar meşru[illegible]makul olamaz.

(Devamı var)

Eylülün 19 uncu Pazartesi günü akşamı
1 - 2 ve 3 kişilik 300 yataklı güzel manzaralı ve her türlü asrî konforu havî
ÇILGINLAR OTELİ
Büyük San'atkâr
WILLY FRITSCH
idaresinde olarak küşat ediliyor
Fazla malûmat için **Elhamra** sinemasına müra[illegible]

VAKIT'in TEFRİKASI: 6

AHSEN BEY VAKASI

Bir şüphe ve bir tereddüt : Adil geldi mi, yoksa gelen bir hayal mi idi? bazıdeliller var ki hakikati gösteriyor

— Vapur da yok?. Ne vakit gitti?.

— Beyefendi biliyorsunuz ya, babasından telgraf gelmişti, kardeşi vefat etmiş diye... Onun üzerine Adil Bey İstanbula gitti.

— Biliyorum, İstanbula gittiğini biliyorum. O başka.. Adil demin burada idi.. Bu gece.. Biraz evvel burada idi..

— Hayır efendim, gelmedi..

— Nasıl gelmedi; ben gördüm, konuştum. Bana cevap verdi.

— Nasıl olur efendim, Adil Bey gelsin de ben görmiyeyim; kabil mi?. Ben görmeden odanıza girsin olur mu hiç?. Ben yanın daki odadaydım. Mutlaka nevbet geldiği için sayıklıyordunuz beyefendi.. Size öyle gelmiştir. Hekimin söylediği gibi size kinin veyim efendim, doktor bey giderken bana öyle tenbih etti..

— Hayır, sonra verirsin.. Şimdi git yat.. Ben seni çağırırım..

Bu esnada inkıtalı bir surette hararetin tesirinden kurtularak muhakemesine zapeden Ahsen Bey kendi kendine, uşağın söylediği bir hezeyan ve sayıklama hageçirip geçirmediğini soruyordu...

Kendisine o kadar vazıh ve kat'i görünen Ahmet Adilin gelişini, konuşuşunu düşünmek için yalnız kalmak istiyordu.

Evet, filhakika Adilin odaya girişini iyice görmüş, iyice işitmişti. Bileğindeki anahtarı almış aşağıya inmişti. Hatta aradaki merdivenin mermer basamakların ve onun ayak sesini ne kadar vazıh duymuştu.

Öyle olduğu halde Ferit neden bu kadar sükûn ve emniyetle hatta biraz de efendisine acıyarak bütün bunların sayıklama olduğunu söylüyordu?.

Ondan evvel Ahsenin çaldığı zile donla, gömlekle koşan İsmaile da Adilin İstanbuldan indiğini, köşke gelmediğini söylememiş miydi?.

Ah, eğer kalkmıya ve bu müteakip iddiaları tahfife imkân bulaydı!. İlk işi aşağıya koşup alanların kasada olup olmadığını tahkik olacaktı. Orada mı, değil mi?. Eğer yerinde ise hakikaten hezeyan geçirmişti, değilse... Eyet, ya değilse!..

Fakat hem cerihası, hem de zayıflığı yerinden kımıldamıya müsait değildi...

Acaba uşağı çağırıp ona anahtarı vererek aşağıki kasaya göndermeli mi idi?. O da olamaz, bu suretle eğer henüz altınlar yerinde duruyorsa bunların bir yabancı tarafından öğrenilmesine ve örfü halinde belki aşırılmasına, yahut hükûmet tarafından zaptedilmesine sebep olacaktı.

Hayır, şu dakikada hafızasının tabitine, gördüğü Adilin hayali mi, hikakati mi olduğunu anlamaya hiç bir suretle imkân yoktu.

Gözile karanlıkları yararak odanın en uzak köşelerini yatakları görebildiği kadar görmiye çalıştı. Beyhude!. Fakat bir nokta nazarı dikkatini celp etti:

— İşte, dedi, işte bir delil daha... Gözüme görünen Adilin hayaleti değildi. Kapının yanı başındaki küçük sigara iskemlesi Adil geldiği zaman orada duruyordu. Hattâ onun üstündeki sedefler abajorun bir köşesinden akan ziya ile parlıyarak gözümü rahatsız ediyordu. Şimdi bu masa devrilmiş bir halde duruyor.

Çünkü Adil o kadar çabuk gitti ki aşağıya inip çıkarak altınları aşağıdan bahçenin önüne bıraktıktan ve kapıyı kapadıktan sonra gelip küçük anahtarı benim bileğime taktı ve birdenbire dışarı çıkarken bu küçük masayı devirdi.

"Masa çok küçük ve halı da çok kalın olduğu için onun devrilmesi hiç bir ses çıkarmadı. Fakat ben Adili çağırırken sigara masasının devrildiğini gördüm.. Telâş ve yarı karanlık kapının yanındaki bu küçücek masanın devrilmiş olduğunu ne İsmaile, ne de Feride göstermedi.. Amma ben görüyorum.. Bu delil en bariz ve en kuvvetli delildir: Adil bu gece buraya geldi..,,

* * *

Bu muhakemeden sonra Ahsen Bey emin idi. Hiç şüphesi yoktu.. Fakat zaman geçtikçe beyni, cerihanın ıstırabı, hararetin tazyiki altında inkıtalar yaparak muhakemeyi genişletiyor, uzatıyor, yeni yeni tefekkür tarzları, ihtimaller, imkânlar doğruyordu.

"Evet, diyordu, Adil geldi, parayı aldı ve gitti; Amma nereye gitti?. Eğer Adil henüz köşkte ise bu hususta, onun benden gizlenmesinde hem İsmail ile, hem de Feritle bir iştiraki var mı?. Olamaz, binaenaleyh Adil gitmiş olacaktır.

"İsmail veya Ferit Adilin köşke geldiğini gördülerde benden gizliyorlar mı?. Böyle bir inkâr onların ne işine yarar?. Buna ne lüzum var?.

"Onların sözlerinde şüphe ve tereddüde mahal bırakmıyacak kadar kat'iyyet vardı. Hattâ Adilin İstanbuldan gelmesine imkân olmadığı kanaatini izhar etiler ki bu kanaatte belki de hakları vardı.

* * *

"Adil gelince, İsmail görmese bile Feridin görmesi icap ederdi. Ferit benim odamın yanında yatıyormuş. Fakat ben çağırdığım zaman odada bulunmadığı gibi Adilin geldiği ve çıktığı zamanda da Feridin yerinde bulunmaması ihtimali yoktu!. Adil de köşkün hem bahçe kapısının, hem de iç kapısının anahtarları vardır .. Adil bu anahtarlarla kapıları açmış, kimse görmeden içeriye girmiş olacaktır. Doğru benim yanıma çıkmış, benden istediği malûmatı almış, sonra..

"Peki amma, eğer evde ise neden gelmiyor, eğer gitti ise neden tekrar geleceğim dedi de gelmedi, savuştu?. Eğer maksadı, bir sui niyeti var idiyse bu nihayet paralarımı almaktan ibaret mi?. Böyle bir sui niyete lüzum yok ki.. Ben zaten onları çoktan Adile vermiye hazır idim.

(Devamı var)

Bir şüphe yüzünden karısını boğazından kesen kıskanç bir koca

Bakırköyün Halkalı köyünde evelki gece feci bir cinayat olmuş, bir adam karısını öldürmüştür:

Katil Halkalıda oturan Pomak Bekir ustadır Bekir usta 40 yaşındadır.

Bundan üç sene evvel 25 yaşında Mükerrem isminde bir kadınla evlenmiştir. Mükerrem güzel bir kadındır. Bekir usta Mükerremle senelerdir kavgasız yaşamışlardır. Fakat Mükerrem geçen sene kocasını kıskandıracak hallerde bulunmıya ve bu yüzden karıkoca sık, sık kavgaya başlamışlardır. Bekir ustanın şüphesi

Son zamanlarda artmış, karısını dışarı çıkarmamaya çalışmıştır.

Nihayet evelki gece Mükerrem ile Bekir usta yine kavga etmişlerdir. Kadın bu kavgalı hayattan usandığını söyliyerek kendisi bırakmasını istemiş Bekir usta ise genç karısını çok fazla sevdiğinden buna imkân olamadığı cevabını vermiştir. Mükerrem; artık tahammülüm kalmadı, bir fırsat bulunca evden kaçacağım deyince Bekir usta kendisini kaybetmiş, bıçağını çekerek karısının üzerine atılmış, yere yatırdıktan sonra gırtlağına saplamıştır.

Gözleri dönen Bekir usta, karısının yalvarmasına kulak asmamış, bıçağını saplamakta devam etmiş, indirdiği on bıçak darbesile genç kadının boğazı parça, parça olduktan sonra üzerinden kalkmıştır. Mükerrem ölmüştür. Katil koca evden çıkarak kaçmak istemiş ise de yetişen jandarmalar tarafından yakalanmıştır. Vakaya Bakırköy jandarma kumandanlığı vaziyet etmiştir.

Katil:

— Şüpheleniyordum. Ondan öldürdüm demektedir.

Yerde bir bomba

Evvelki ğün Üsküdarda feci bir kaza oldu. Mehmet oğlu Abdullah isminde bir çoban koyunlarını otlatırken yerde bulduğu bir bombayı karıştırmış, bomba patlamış ve zavallı çobanın kolları ve elleri parçalanmıştır.

Çoban Abdullah bu ânî infilâk ve yarasının tesirile derhal bayılmış ve etraftan yetişenler Abdullahı hastaneye kaldırmışlardır.

Bombanın eskiden kalma bir Alman bombası olduğu anlaşılmıştır.

Hıristiyanlıktan Müslümanlığa ..

Bir İngiliz kadını niçin Müslüman olmuş !

Genç kadınla heykeltraş.. Hep danstan bahsediyorlar ..

— 6 —

Genç haykeltıraş bir gece geç vakte kadar çalışmış, sonra İomes parkında dolaşmağa çıkmıştı. Dolaşırken parkın tahta kanepelerinden birine bir kadının uzandığını görmüş. Manzara, ikide birde tesadüf olunan manzaralardandı.

Fakat heykeltıraş dikkat etmiş, ve bu uyuyan kadının vücudundaki güzelliğe hayran olmuştu. Heykeltıraş, kadına yaklaşmış ve ona bakmıya başlamıştı..

Kadıncağız, o kadar derin bir uykuya dalmıştı ki, üzerinde gözler dolaştığını farketmemişti. Fakat kadının semaya çevrilen soluk yüzü ne kadar sevimli, kanapenin bir kenarma sarkan eli ne kadar güzeldi. Heykeltraş, ömründe bu kadar güzel el görmemişti.

Sonra bu uyuyan güzel, pek te gençti. Fakat üstündeki elbiseler pek kaba, vücudünü soğuktan koruyamıyacak derecede hafifti.

Kadını uyandırmak lâzımdı. Heykeltraş buna karar vermiş ve onu uyandırmıştı. Onun korku ile açılan, geniş ve kederli gözlerinde yürekleri parçalıyan bir rikkat vardı.

İkisi konuştular. Ve genç kadın ona adının İzodora olduğunu ve dans dersi vererek hayatını kazanmak için kardaşi Raymondla birlikte Londraya geldiğini anlattı. Fakat iki kardaş ta bir haftadaberi böyle kenarda köşede yatıyorlardı. Üç gündenberi ağızlarına bir lokma koymamışlardı.

Kadıncağız ağlıyor ve anlatıyordu. Kardaşı Raymond, o gün erkenden onu bırakıp gitmiş, bir kaç saat zarfında geri dönmesi icap ettiği halde hâlâ dönmemişti.

Genç kadın, kardeşinin bir kazaya uğramış olmasından korkmakta idi.

Hassas heykeltraş, bu genç ve güzel kadını yalnız bırakmanın doğru olmıyacağına hükmetmiş, ve onu götürmeğe karar vermişti. Fakat bunu istemek kolay değildi. Kadın, belki ürkerdi. Bir polisin kadını parktan çıkıp gitmeğe davet etmesi heykeltıraşa cesaret vermiş, o da içini dökmüştü:

— Benimle beraber gelebilir misiniz?..

Genç kadın, heykeltıraşın yüzüne bakmış, bir lâhza düşünmüş sonra ona elini uzatarak ikisi birlikte yürümüşler ve evvelâ bir lokantaya gitmişler. İsadora burada kendisine ikram olunan sandviçleri ve yumurtaları iştiha ile yemiş, bir kaç bardak sıcak çay içmiş, sonra arkadaşile konuşmuş, konuşmuş fakat düştüğü sefalet hakkında bir tek kelime bile söylememişti..

Heykeltıraşa bütün bunları anlattıktan sonra valdeme dönerek sordu:

— Nelerden bahsettiğini zannedersiniz?.

— Bilmem...

— Hep danstan, danstaki hünerinden, dansı en mükemmel hale getirmek istediğinden bahsetti..

İsadora karnını doyurduktan sonra heykeltıraş bir araba getirtmiş, ikisi binmişler ve onun studyosuna gitmişler. o gece İsadora, heykeltıraşın yatağında yatmış, o da bir koltukta yatmıştı.

Ertesi sabah, İsadora, heykeltıraştan gördüğü iyiliğe karşılık olarak ona modellik etmek istedi ve ısrar etti.. Heykeltıraş da onu bu iyiliğini kabul etti..

Hakikatte model harikulâde mükemmeldi. Dünyada bundan daha ilham verici model olamazdı.

İkisi nispeten dost olmağa başladıklarından heykeltraş İsadoranın dansını seyretmek istemiş, onun istediği bir ipek parçasını vermiş, o da bununla bürünerek danseder..

Heykeltıraş İsadoranın dansındaki yüksekliğini derhal anlar. Dünyada bundan daha mükemmel dansolamazdı..

Bütün bunları anlatan heykeltıraş, ilâve etti:

— Yapılacak iş, bu kıza hünerini göstermek için fırsat vermektir. Bu fırsat elde edilirse bu kız bütün Londrayı çıldırtır!

Valdem heykeltraştan rica etti:

— Yarın akşam şu Amerikalı kızı getiriniz!

Ertesi gün İsadora geldi. Kendisi pek nahif ve utangaçtı. Fakat pek güzel ve pek kibardı. Pekaz sinirli olmasına rağmen nefsine ve san'atine güvendiği belli idi.

Valdem, bu yeni san'atkâra her türlü iltifatı gösteriyor ve onu ağırlayordu..

İsadora o gece geniş taraçada dansedecekti. Onu odama götürdüm. Orada elbisesini değiştirecek ve şifonlara bürünecekti.

İsadora gözümün önünde soyundu ve çırılçıplak karşımda durdu. O zaman pek genç olmasına rağmen, İsadoranın vücut güzelliği karşısında hayran kaldım. Bu vücut bir Yunan heykelinden farksızdı.

Bütün misafirler tıraçada oturmuşlardı. İsadoranın tıraçaya çıkmasile herkes sustu. Hafif rüzgâr onun şifonlarını dalgalandırıyordu. Bütün misafirlerin gözleri onun üzerinde dolaşmakta idi.

Ön safta oturanların biri bir Alman prensesi ve iri yarı bir kadındı.. Boynunda sıra sıra inci dizileri vardı. Yalnız yemek yerken hassas olan bu prenses, İsadoranın incecik şifonlarına ve çıplak ayaklarına bakarak kızarmış, ve bir şeyler söyliyerek onun bu haline itiraz etmek ister gibi mırıldanmış, fakat bir kimsenin onu dinlemediğini, ona bakmadığını görerk susmuştu.

İsadora bir saat kadar dansetti. Herkes onu seyre koyulmuştu. Onun raksı, âdeta bir sihir ve bu sihir herkesi sarmıştı. Dans bittiği zaman İsadora bir alkış tufanı karşısında kaldı.

(Devamı var)

Kaçak içki

Büyükadada Beler otelinde, kâtip Agop Efendinin odasında yapılan araştırma neticesinde memleketimize ithali memnu 11 şişe kaçak içki bulunmuş, ve müsadere edilmiştir.

Viyanada bir kadın kocası ile geçinemeyince ..

Oğlu ile bir olarak kocasını mutbakta balta ile öldürmüşler ..

Avusturyada büyük alâka ile takip edilen bir davanın rüyetine başlanmıştır.

Muhakeme edilenler, ana oğul, 43 yaşında madam Johana Böm ve oğlu, 19 yaşında kundura çırağı Johan Böm'dür. Kadın, kocasını ve genç de, babasını müştereken öldürmekle maznun bulunuyorlar.

Avrupa gazetelerinin bu husustaki mufassal neşriyatına göre, cinayet ve cinayetten evvel olan biten hadiseler, şu şekilde olmuştur. Viyana civarında bir köyde han sahibi olan maktul Matyas Böm, 1910 senesinde maznun kadınla evlenmişler. Yirmi iki senede sekiz çocukları dünyaya gelmiş. Bunlardan üçü yaşıyormuş. Yaşıyan çocuklardan biri, mahkemede maznun mevkiinde bulunan 19 yaşındaki Johan, diğerleri de 15 yaşındaki Alfred ve 9 yaşındaki Gizeladir.

Büyük harpten sonra koca harbe gitmiş ve uzun müddet süren bu ayrılıktan sonra dönünce, karı, koca artık biribirlerine eskisi gibi ısınamamışlar. Aralarında başlıyan geçimsizlik, gittikçe şiddetlenmiş, kadın, birkaç defa çocuklarını alarak ayrı eve çıkmış. Her defasında da barışmışlar, kadın kocasının evine dönmüş.

1930 senesi sonbaharında, karı koca gene ayrı otururlarken, kadın, bu sefer kocası tarafından aleyhine boşanma davası açılacağını sezmiş ve âni bir kararla tekrar kocasının evine dönmeyi tercih etmiş. Fakat, aradaki geçimsizlik şiddetini eksiltmemiş, bilâkis arttırmış. Kadının en büyük oğlu da babasına karşı kendisile birlikte harekete geçmiş, onun bağırıp çağırmasına karşı ana, oğul birlikte mukabeleye başlamışlar. Diğer taraftan adamın bu en büyük oğlu, 1931 senesi ağustosunda bir tabanca satın almış ve ormanda nişan almak tecrübelerine girişmiş. Tabancayı geceleri yanından ayırmıyormuş.

Nihayet karı koca, vaziyetin iki taraf için de tahammül edilemiyecek hale geldiği neticesine varmışlar, esasen kendiliğinden dönüşteki maksadı, boşanmayı menfaatine uygun bir tarzda temin etmek olan kadın, kocasile müzakereden sonra, ikisi birlikte bir mukavelename hazırlamışlar, imzalamışlar.

Ertesi sabah, 23 eylûl 1931 tarihinde birdenbire karı koca arasında, bir kavga çıkmış, koca, eline geçirdiği bir keserle mutfakta karısına saldırırken, oğlu Johan içeriye girmiş, hemen tabancasını çıkarmış ve babasına doğru çevirerek ateş etmiş. İlk kurşun boşa gitmiş, ikinci kurşun başına isabet edince, baba yere yuvarlanmış. Yaralanan baba, oğlunun elinden tabancayı almıya davranmış, bu sırada kadın, eline geçirdiği bir demir parçasile yanına yaklaşarak, kocasının başına bir kaç defa indirmiş. Yere düşen baba, gene kalkınmıya davranınca, oğlu tabancayı bırakıp büyük bir balta yakalamış, babasının başına üst üste tam on bir defa indirmiş. Kafatasını, parça parça etmiş.

Oğul, pois tahkikatı başlayınca, cinayeti tamamile kendi üzerine almış, fakat mevkuf bulunduğu sırada anasile kız kardeşinin vak'a esnasında kendilerinin mutfakat bulunmadıkları şeklinde ifade verdiklerini işitmiş ve anasının aleyhinde ifşaatta bulunmuş. Ayni zamanda anasının da tevkif hanede diğer mevkuf kadınlara kendisinin vak'ada iştiraki olduğunu ağzından kaçırdığı öğrenilince, ikisi birden mahkemeye verilmişlerdir.

Viyanada başlıyan muhakemede, maktulün oğlu, kendisinin öldürmek kastile cinayeti işlemediğini, tehevvüre kapıldığını iddia etmiş, hasta bulunan ve mahkemeye sedye ile getirilen anası da heyecan anında eline balta gibi bir şey geçtiğini, fakat bununla vurup vurmadığını bilmediğini söylemiştir.

Muhakeme esnasında, dikkat uyandıran bir hâdise olmuş, jüri heyetini teşkil eden azadan biri maznun oğul isticvap olunurken, ansızın şöyle bağırmıştır.

— Anası, oğlu ile bu işi kararlaştırmışlardır!

Bu müdahaleye karşı, maznunun avukatı, derhal atılmış:

— Zapta geçsin, demiştir. Bitaraf olması lâzım gelen bu zat, muhakeme bitmeden reyini ihsas etti!

Jüri azası, bu sözü hakikî vaziyetin tavazzuhuna yarıyacak, maznunun beklemediği bir hitap üzerine düşünmeden, hazırlamadan cevap vermesini temin edecek bir nida mahiyetinde telâkki ettiğini ileri sürmüş, maznun avukatı bu azanın heyetten ihracında ısrar etmiş, fakat mahkeme jüri azasının izahatını kâfi görerek, ihraca lüzum olmadığına karar vermiştir.

Merakla takip olunan bu muhakeme henüz neticelenmemiştir.

Ingiliz amiralı Gazi Hz. ne arzı tazimat etti

Karadenize gitmek üzere limanımıza gelen İngiliz filosu kumandanı Amiral Totenham sabahleyin saat 10,30 da, Reisicümhur Hazretlerine arzı tazimat için, Dolmabahçe sarayına giderek defteri mahsusu imza etmişlerdir.

Öğleden sonra saat üç buçukta Riyaseticümhur yaverlerinden Naşit bey, filoya giderek reisicümhur Hazretleri namına amiralı ziyaret etmiştir.

M. Litvinof Cenevreye gidiyor

Cenevre, 16 (A. A.) — Sovyet Hariciye komiseri M. Litvinof Eylûlün 21 inde içtima edecek terki teslihat konferansı bürosunun bu toplanışında hazır bulunacağını M. Hendersona bildirmiştir. Buna mukabil Sovyet hükûmeti iş'arı ahire kadar teknik komisyonlarda temsil edilmiyecektir.

Romanyada Müslümanlar

Dinî mümessil için hükûmetten ne istiyorlar?

Pazarcıkta çıkan yıldırım gazetesi, Romanyanın millet meclisinde Kalyaka sancağı meb'usu Domeno viktor papa kostanın 'Romanyadaki müslümanların dinî mümessiline dair verdiği takrirden bahs ederek dinî mümessilin nasıl seçilmesi lâzım geldiğini gösteren bir makale neşrediyor ve:

1 — Dört sancağın şimdiki ve sabık müftileri;

2 — Dobruca müslümanlarının şimdiki ve sabık parlementarları;

3 — Dobroce muslumanlarının şimdiki ve sabık kadıları;

4 — Mecidiye seminarının müslüman muallimleri;

5 — Silistre medresesinin müslüman muallimleri;

6 — Dört kasaba cemaati islâmiyesinin şimdiki ve 1920 den sonra sabık reisleri;

7 — Romanyanın veya başka bir memleketin darülfünununu ve yahut yüksek mektebini bitirmiş olanlar;

8 — Romanya müslümânlarının bütün hatipleri;

9 — Mecidiye seminarı mezunlarının cemiyet reisi;

10 — Romanyada çıkan türkçe mecmua ve gazetelerin birer mümessilleri.

11 — Romanya hocalar cemiyetinin reisi.

12 — Dört sancak muallimlerinin birer mümessillerinden mürekkep bir müslüman kongresinin akt edilerek bir (dinî mümessil) seçilmesini isteyor.

Bir şimendifer kazası

Feci bir bilânço

Oran, 16 (A.A) — Dün gece saat 23 te şimendifer kazasına kurban gidenlerin mikdarının resmen 50 telef 225 yaralı ve 37 kayıp olduğu tesbit edilmiştir.

Enkazın temizlenmesi ameliyatına faaliyetle devam edilmektedir. Enkaz altından artık hiçbir ses gelmemektedir.

Bir Ingiliz tahtelbahiri müsademe etti

Londra. 16.- (A. A.) - Filo kumandanlığı H- 33 tahtelbahirinin akşam saat 17 de Portland açığında Dundalk mayen gemisile müsademe etmiş olduğunu bildirmiştir.

Tahtelbahir hafifce hasara uğramıştır. Telef olan ve yaralanan yoktur.

Muhavvel Ingiliz harp istikrazı yekûnu

Londra, 16 (A.A.) — Yüzde beş faizli muhavvel Ingiliz harp istikrazı resmî yekûnu şimdi 1885 milyon Ingiliz lirasına baliğ olmaktadır. Bu istikrazdan 88 milyon liralık hâmilleri hemen tesfiyesini talep etmişler ve 112 milyon liranın hâmilleri de henüz hiç bir karar vermemişlerdir.

Yeni Filimler

Opera Sinemasında

Şikagoda Panik

Olga Tschechova — Hans Rehmann — Ferdinand Hart

21 Eylül çarşamba günü Opera sinemasında gösterilecek olan Şikagoda panik filminden bir sahne...

Amerikada "Gangters,, tabir olunan kaçakçıların ne büyük teşkilât ve kuvvetleri olduğu malûmdur. Bunların en meşhurlarından olan (Al Capone) geçenlerde mahkûm olmuş ve mahkûmiyeti bütün Cemahiri müttehidede bir mesele teşkil etmişti. Hakikaten Amerika zabıtasının akıllara hayret veren teşkilâtına rağmen, gündüz, şehir içinde bankaları soyacak derecede cür'et gösteren bu haydutların cesaretleri efsanevî bir şekilde olmakla beraber bir hakikattir.

Işte, Şikagoda Panik filminin mevzuunu teşkil eden, bu "Gangsters,, lerin kıralı ve bugün hapishanede yatmakta olan Al Capone'nin ilk maceralarından biridir.

Eller yukarı... bu, gündüz, birden bire bankayı basan hırsızların verdikleri bir emirdir. Banka soyulur... hırsızlar, müsterih çekilirler.. Bu, bütün Şikagoya dehşet salan Moran Billi, yahut Al Patus ve adamlarının işidir.

Bu sirkat, banka sahibi olan Taglioniye tesir etmez. O, başka işler de yaparak çok para kazanmakta ve bu meyanda idare ettiği bir variyetede dansöz olan Suzi'yi mücevherlere gark etmektedir.

Başka bir dansöz olan Florans da, zenğin bir elmas taciri olan Persiye çatmıştır. Fakat, Per nin, işlerinden eve gelmeğe va ti yoktur. O akşam da, met sini Operaya götüreceğini vad tiği halde, beyanı mazeret eder bir arkadaşile mühim bir müz keresi vardır...

Iki zarif zat, Taglioni ile Pe si, birleşirler Bunlar, Şikago kimsenin kendilerinden süp etmediği iki canî çetenin reis ridir.

Moran Billi, Persi Bot'a, on mıntakasında yapacağı piya nakliyatına mani olmaması iç yarım milyon dolar verdiği de, Persi, bu piyanoların bir milyonluk kokain nakledece rini bildiği için aralarında ihti mevcuttur.

... Operada bulunan Floran telefondan istendiğini haber rirler Florans, Persi Botun ö halinde sesini duyar çağırılı yere gider. Persi ölmüştür.....

Katil kimdir ?... bu kadınla bu karışık işteki rolleri nedir?

Ufak bir hülâsada bunu ta etmek, çok meraklı ve heyecan olan filmin ruhunu baltalayaca ve zevkini kaçıracağı için sa nazar ediyoruz.

Filmde son asrî banka kas ları, milyoner klüpleri, lüks kor ve tuvalet'er, muhteşem b lolar görülmektedir.

Borçları birleştirme istikrazı

Paris, 16 (A. A.) — Borçları birleştirme istikrazına ait esbabı mucibeli lâyihada ezcümle deniliyor ki: "Beynelmilel malî temayülât şimdiki halde faiz miktarının tenziline müsait bulunuyor. Faiz miktarının indirilmesi Fransada hayat pahalılığını ucuzlatmıya yardım edecektir. Fransa umumî kıymetler piyasası günden güne mütebariz bir salâh eseri göstermektedir.

Bilfarz geçen haziranın birinde 74 franktan kapanan yüzde üç faizli devlet eshamı eylûlün 14 ünde 85 franga kadar fırlamış bulunuyordu. Ayni zamanda daha yüksek itibarî bir kıymeti haiz olan bir çok tahviller şimdi hemen hemen tedavül fiatı üzerinden alınıp satılmaktadır.

Yeni deyinler piyasada tedavül eden kıymetlerden daha uc bir fiatla satılığa çıkarıldığı iç yeni esham yüzünden sermaye hiçbir suretle mütezarrir olmıy kimseler bunları satın alma hakikî bir menfaat bulacaklard Yeni istikraz zaten malî prog ramı daha vâsi bir muvazene surundan başka bir şey değildi Arada hâsıl olan farktan istifa edecek bütçenin bundan bö hiçbir açığı karşısında bulunu mıyacaktır. Nihayet ufak irat hiplerine bir takım tavizler te ni derpiş edilmektedir. Bu ta kaydi hayat şartile meşrut esh teslimi suretinde yapılacaktır.

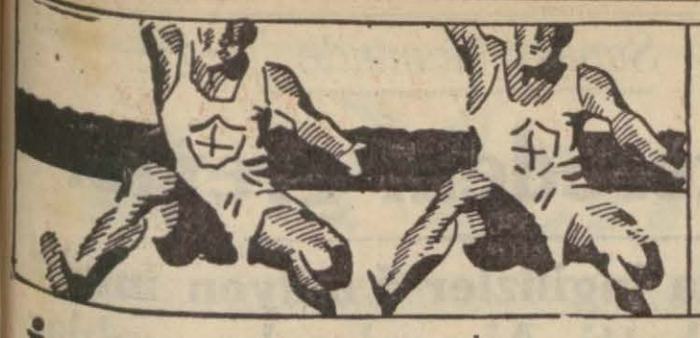

SPOR

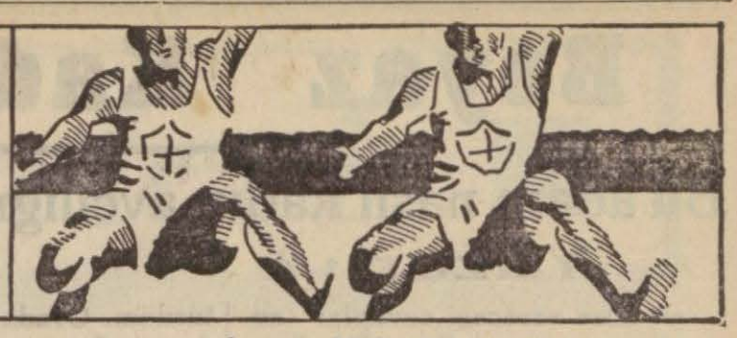

İsabetli bir karar ..

Lik maçları vaktinde başlamalıdır

Geçen sahifemizde, Istanbul futbol mıntakasının lik maçlarına başlanmak üzere klüp murahaslarını çağırarak konuştuğunu ve verilen kararları yazmıştık. Bu toplanmaya Galata saray Fener murahasları gelmemişler fakat diğer on iki klübün murahhasları iştirâk ederek verilen kararları tasvip etmişlerdi. Galata saray ve fener murahaslarının gelmeyişleri, haberdar olamadıklarına atfedilmiş bu itibarla kendilerinin bu sene de lik maçlarına iştirak etmemek istediklerine dair bir düşünceye yer verilmemişti.

Filhakika lik maçları hakkında tasavvur ve kabul edilen şekil aynı yukarı ve mevcut ve vaziyetler göz önünde tutulmak şartile geçen seneki lüzumsuz ihtilâflara meydan vermiyecek, klüpleri tatmin edebilecek bir şekildedir. Çünkü her hafta yapılacak iki birinci küme maçı geçen sene olduğu gibi aynı sahada değil ayrı ayrı sahalarda yapılacaktır. Bu itibarla faz'a hasılat top'adığı muhakkak olan bazı maçların hakkı gaip olmayacak, bir klübün hakkı diğer klübe geçmiyecektir. Birinci kümeye mensup iki millî takımın karşılaştığı sahada o gün ancak iki ikinci küme takımiyle, bunların ikinci takımları karşılaşacaklardır. Ikinci küme hasılatın ancak yüzde otuzunu alacak cihetle hasilatın yüzde yetmişi birinci küme takımlarına kalacaktır.

Geçen seneki vaziyat düşünülürse bu seneki vaziyeti iyi ve adilâne bulmamaya imkân yoktur. Bu itibarla Fener ve Galata saray klüplerinin bu senede maçlara iştirak etmemek için karar verdiklerini biz de zan etmiyoruz.

Lik maçları geçen sene çok garip sahfalar geçirdiği için Istanbulluları tatmin etmemiş ve mevsim kısmen Istanbul futbolünün zararına kapanmıştır. Bunun içindirki bu seneki lik maçlarına sporcuların ve meraklıların haves ve iştiyakları artmıştır. diğer taraftan futbol mevsimi tamamile gelmiştir. Gecikmek hiç bir suretle doğru olamaz. Istanbul mıntakasının 7 teşrini evvelde maçlara başlamak kararını değiştirmemesini temenni ediyoruz.

A. S.

Türk - Bulgar Atletleri arasında

Dünkü müsabakalar heyecanlı oldu

Bulgar misafirlerimiz yedi müsabakadan ancak bir tanesini kazandılar ...

Türk - Bulgar atletleri arasında tertip edilen müsabakalar dün muvaffakiyetle yapıldı. Fakat ne yazık ki bu müsabakaları seyredenler ancak bir avuç meraklıdan ibaretti. Halbuki bu beynelmiler müsabakanın hiç değilse bir kaç bin seyircisi bulunması lâzımdı. Eğer bizde atletizm fazla bir inkişaf göstermiyorsa galiba her şeyden evvel bunun sebebini kendi kendimizdearamak lâzım gelecek.

Misafirlerimiz dün ancak bir tek müsabakayı, o da kendi hatamız yüzünden kazandılar. Bu itibarla Bulgar atletlerini iyi bir günlerinde addetmemek lâzımdır.

Müsabakalar

Müsabakalara küçükler arasında yüz metre sür'at seçmeleri ile başlandı. Bunu 800 metre (beynelmilel) takip etti. Bu müsabakaya 2 Bulgar 4 Türk atleti girdi. Iki defa yanlış çıkış yapıldı. Neticeleri şunlardır.

Semih birinci 11,1-5, Hilmi ikinci 11,2-5, Davidof (Bulgar) üçüncü.

Semihin kendisini iki yüz metreye sakladığı ve sıkmadığı görülüyordu. Bunun için derecesi iyi değildi. Hele yetmiş beşinci metrede dönüp arkasına bakması bir iki saniye kaybetmesine sebep oldu.

400 metre koşudan bir görünüş

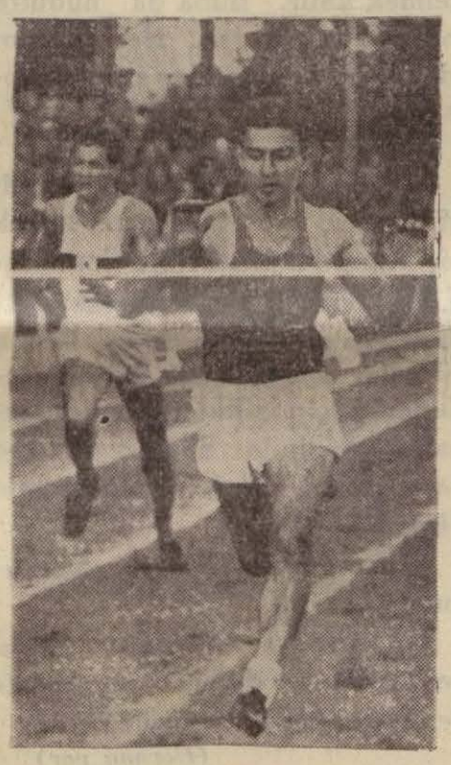

100 metre semih kazanırken

Gülle atma

Irfan birinci 12,45, Kankelidis ikinci, Nail üçüncü.

1500 metre

Yalnız Türk atletlerinin iştirakile yapıldı ve hayli heyecanlı oldu. Maruf koşucumuz Mehmet, son turlarda kendisini gösterdi ve kazandı. Mehmet birinci 4,48 3/5 Petroponyadis ikinci, Fethi üçüncü.

Disk atma

Naili birinci 33,66, Vangelidis ikinci, Keşiş oğlu üçüncü.

200 metre (beynelmilel)

Bu müsabaka da çok heyecanlı oldu. Bizden Semihle Hilmi giriyorlardı. Semih partiyi kolaylıkla aldı :

Semih birinci 23 saniye, Şmit (Bulgar) ikinci 23 3/5, Hilmi üçüncü.

Yüksek atlama (beynelmilel)

Haydar birinci 1,80, Polyos ikinci 1,75, Sedat üçüncü 1,66. Bulgar atleti ilk atlamalarda tasfiyeye uğramıştı.

Rüzgârın fazla oluşu atlama direğini mütemadiyen düşürüyordu. Bu itibarla Haydarın 1,85 atlamak için çalışması netice vermedi.

Uzun atlama (beynelmilel)

Tevfik birinci 6,44 metre, Irfan ikinci 6,22,5, Gaboviski (Bulgar) üçüncü 6,12,5.

Cirit atma

Sudi birinci 46,39, Selim ikinci 45,59, Karakaş üçüncü 43,09

5 bin metre

Mesafenin uzunluğuna rağmen heyecanlı oldu. Ilk turlarda Rumların en iyi koşucusu Panakis önde gidiyordu. Son iki turda Mehmet başı muhafaza etti ve son turu bilhassa iyi ve seri koşarak kazandı.

Mahmet birinci 17,20, 1 - 5 Panakis ikinci 17,31, 2-5, Eonadis üçüncü.

400 metre (Küçükler)

Paraskos birinci 58 3-5, Ofyos ikinci, Muhtar üçüncü.

400 metre (Beynelmilel)

Çok heyecanlı oldu. Bu koşuya 200 metrecimiz Mehmet Ali giriyordu. Ilk numarayı aldığı için koşuya en geride başlamıştı. Fakat rakiplerini birer birer geçti, son elli metrede iyi olmamasına rağman komşuyu rahatça kazandı.

Mehmet Ali birinci 53, 1 - 5, Şimit (Bulgar) ikinci 53 3 - 5, Ragıp üçüncü.

3 adım atlama

Bolyos birinci 13,12, Yorgiyadis ikinci, Selim üçüncü

4×100 bayrak (küçükler)

Birinci Galatasaray takımı 49 ikinci Fenerbahçe takımı.

4×100 bayrak (Beynelmilel)

Birinci Türk takımı. Türk takımı sırasile Suat, Semih, Mehmet Ali, muzafferden terekküp etmişti. Bu yarışın bilhassa ilk yüz metresi çok güzel oldu. Rekoru 45 saniyedir.

Mükâfatlar

Müsabakalar bitmişti. Kazananlara madalyalar verildi. Müsabıkalar alkışlandılar.

Muzika bulunmadığı için geçit resmi yapılamamıştı. Misafirlerimiz bilhassa havanın fenalığından şikâyet ediyorlar, tam derecelerini gösteremediklerini söyliyorlardı.

Türkiye Birincilikleri

Atletizm müsabakaları gelecek cuma yapılıyor

Haber aldığımıza göre Türkiye atletizm birinciliklerinin Istanbulda yapılması kararlaştırılmış ve karşılaşma tarihi de tesbit edilmiştir. Müsabakalara Ankara Izmir Balıkesir ve Istanbul mıntakaları iştirak edecekler ve müsabakalar gelecek cuma Kadıköyünde Fenerbahçe stadında yapılacaktır.

Dört mıntakamızın en güzide atletlerini karşılaştıracak olan bu müsabakalar bütün atletlerimiz tarafından memnuniyetle karşılanmıştır.

Birçok iyi dereceler alınacağı ümit ediliyor.

Beynelmilel güreş

Romenler de muvafakat cevabı verdiler

Balkan milletleri şampiyonlarının iştirakile şehrimizde beynelmilel bir güreş turnuvası tertibi için alâkadarlar ve federasyon bir müddettir meşgul oluyordu. Öğrendiğimize göre federasyon bu güzel teşebbüsünde muvaffak olmuş, Romenler de bu müsabakalara iştiraki kabul etmişlerdir. Müsabakalar Bulgar, Romen, Yunan ve Türk güreşçileri arasında şehrimizde yapılacaktır. Çok heyecanlı olacağı muhakkak bulunan bu güreş türnovasına 3 Teşrinisanide başlanması kuvvetli bir ihtimal dahilindedir.

Zonguldakta Tenis

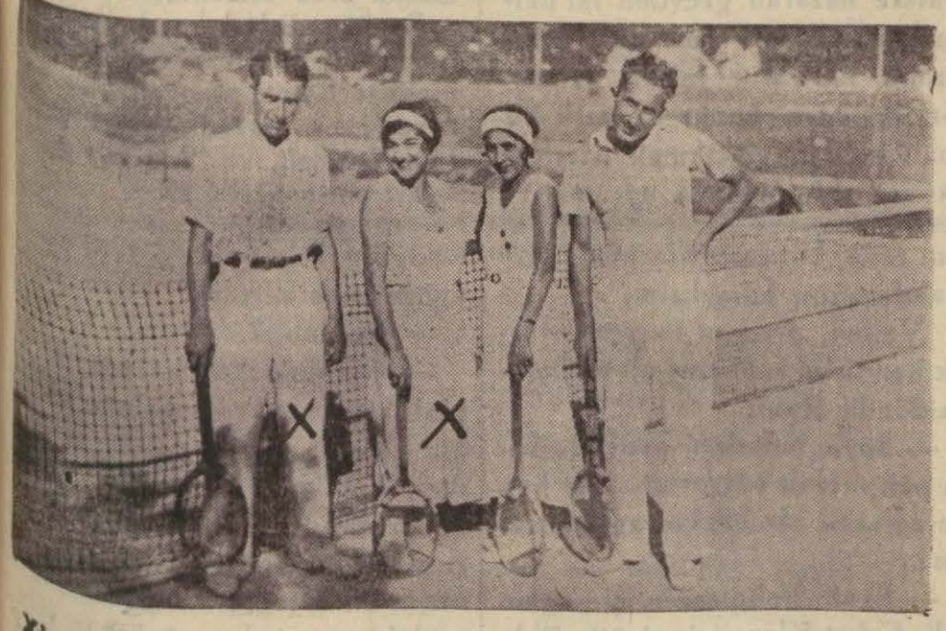

Xişaretliler Zonguldak tenis Mixte şampiyonu Nêmika H. Avni Kâni Bey

Zonguldak, (Hususi muhabirimiz yazıyor) — Halkevi tarafmdan tertip edilen tenis turnuvasma hararetle devam olunmaktadır. Geçen cuma günü yapılan müsabakalar çok büyük bir alâka ile takip edilmiştir. İlk haftanm neticeleri şunlardır:

Tek erkekler: İbrahim — Avni Beyler arasmda. 6—1 6—1 Avni Bey galip.

Ali Sadi Bey — Mösyö Munz arasmda. 5—6 2—6Munz galip.

Şekip Bey — Mösyö Jirand arasmda. 6—5 7—5 9—7 Jiro galip.

Nihat — Şerif Beyler arasmda. 6—7 5—7 6—1 Nihat Bey galip.

Dabl:

Jirand — Avni, Munz — Şerif Beyler arasmda. 6 — 7 6 — 5 Jiro — Avni tifter galip.

Mixter

Nemika Ali Sadi Hanım — Avni Kâni Beyle, Sabriye Hanım — Şekip Bey arasmda. 6—4 6—4 Nemika Ali Sadi Hanım — Avni Kâni Bey galip.

Hatip oğlu Ahmet

Beyaz Kadın Ticareti

Bu adam nasıl kadın avcılığı yaptığını gayet tabiî anlatıyor

Yazan: ? Tefrika: 4

— Kıza vereceği cevaplar evvelden belletilmişti. Fakat yabancı karşısında şaşırarak kekelemiş. O vakit zabıta şüphelenerek merkezde alıkoymuş...

— Memleketine iade mi edecekler?

Bu suali sorarken içimden bu zavallı kızın yakayı sıyırdığını düşünüyordum. Jak Laroz hayret - le cevap verdi:

— Neden memleketine iade etsinler? Bu memlekette kimseyi geri çevirmezler. Uzlaşma çaresi aranır.

Şarlo humurdandı:

— Yalnız cezayı vermeğe mecburum. Beş yüzden bin pezoya kadar bir para... Ettiğim masraf ta caba.

Bar yavaş yavaş doluyordu. Girenler Jaka ellerile bir selâm veriyorl ve bir tarafa oturuyorlardı. Bu sırada Jaka sordum:

— Böyle gelen kadınlar, burada nasıl bir hayat süreceklerini biliyorlar mı?

Jak ısmarladığı içkiyi yavaş yavaş bitirdi. Ve cevap vereceği yerde bir sual sormakla mukabele etti:

— Bu devirde çocukların gökten zembille indiğini zannedecek kadar saf genç kız bulabilir misiniz?

Çiçek bozuğu delikanlı söze karıştı:

— Zannediyor musunuz ki Büenos Ayrese gelen bir kadın burada bir ev köşesinde kurularak halı dokuyacağını tasavvur edebilsin.

Jak tamamladı:

— Çoğu bilir. Hiç olmazsa şüphelenir. Yalnız onları hayrete düşüren giriştikleri mesleğin yorgunluğudur. İnsan Arjantinlileri tanımadıkça burasını anlıyamaz. Ötekilerini yavaş yavaş azat ederler. Parise son seyahatimde idi. Ben seyahate kendim gitmeği tercih ederim. Daha eğlenceli ve daha emindir. Yalnız biraz yorgunluktur. Son gidişimde diyordum. Sekiz gün boş yere kaldırım mühendisliği yaptım. Kahveleri, umumî bahçeleri, iş idarehanelerini geziyordum. Dokuzuncu günü aradığımı buldum. İri yapılı, inci gibi dişli, kalçaları dolgun güzel bir kız. Vagremi caddesinde bir balo da idi. Onu dansa davet ettim. Danstan sonra bir lokantaya gö-türdüm. Orada bir aydanberi iş bulamadığını ve oturduğu odanın parasını veremediğini anlattı. Ona Marsilyadaki bir müessesenin seyyar komisyoncusu olduğumu söylemiştim. Sinemayı çok seviyordu. Bir hafta sinemaları dolaştık. Kendisine elbiseler aldım. Bir hafta sonra Brükselde işim çıkacağını söyledim. Benimle oraya gitti. Orada gına gelinciye kadar sinemaya götürdüm. Sonra Hamburga gittik. Artık elime geçirmiştim. kurtulamazdı. Birden bir telgraf aldım. Arjantine harekete mecburdum. Bilâ tereddüt beni takip etti. Kendisine güzel bir kamara tuttum. Yolda kendisinden beklediğim işi yavaş yavaş anlattım. Evvelâ ağladı. Sonra razı oldu. Bazı kadınlar için Büenos Ayres öyle caziptir ki...

Böylece bu adam nasıl kadın avcılığı yaptığını gayet tabiî bir tarzda anlatıyordu.

— Nasıl burada işe koyuldu mu?

— Evet, kafası boş kadın değildi. Geçinmek nasıl olur biliyordu. Adı da Jermendi.

Sordum:

— Ne oldu?

— İki ay sonra öldü. Zavallı vereme tutulmuş. Bizim paralar da yandı. Tabiî siz de anlarsınız ya! Bütün gayretine rağmen iki ayda ettiğim masrafları çıkaramamıştı.

Çiçek bozuğu delikanlı dedi ki:

— Ne yaparsınız, insan bazan kazanır, bazan kaybeder.

Sonrar arkadaşına döndü:

— Senin kabahatin hasta olduğunu vaktinde farketmeyişindir. Yoksa iş işten geçmeden başkasına satardın.

Jak içini çekti:

— Boyuna bizim kazancımızdan bahsederler. Arasıra öyle kazıklar yeriz ki.... Bundan sonra Pariste kalan bir meslektaş delâleti ile başka birisini getirttim. Bu gelen kızın evrakı yolunda değildi. Gidip vapurdan almak icap etti.

— Bir müşkülât mı çıktı?

— Keşki çektiğimiz güçlükler hep böyle şeyler olsa... Biz burada biribirimize yardım eder güçlükleri kaldırırız. Dalavereyi nasıl çevirdiğimizi size anltayım. Vapurun Büenos Ayrese geldiği gün dört genç kadin ellerinde liman riyasetinden alınmış müsaadenameler olduğu halde vapura girdiler. Her tarafını dolaştılar. Gülüyor, şakalaşıyorlardı. Nihayet dışarı çıktılar. İçlerinden birisi gelincik çiçeği renginde bir şapka giymişti. Dikkat eden olsaydı bu şapka ile vapurdan çıkan kadının ayni kadın olmadığı görülürdü. Filhakika bir tayfanın yardımı ile kadın elbiselerini değiştirmiş evrakı noksan kız onun yerine çıkçmişti.

— Peki içeride kalan kadın ne oldu?

— Kaptanlar onu gördükleri zaman vapura girme müsaadesini kaybettiğini söyledi. Üzerinde Büenos Ayreste iki senedenberi oturduğuna dair vesika bulunduğu için dışarı çıkarıldı.

Bu sırada içeriye esmer bir kadın girmişti. Dedi ki:

— Ben Büyanki oteli tariki ile geldim. Daha kolay...

Jak Laroz anlattı:

— Büyanki oteli Montevideonun en güzel otellerinden biridir. Rıhtım üzerindedir. Sahibi dostumuzdur. Vapurda bir kadın olduğunu haber alınca gider karşılar. Montevideoda zabıta merasimi yoktur. Kolayca çıkılır. Ondan sonra Riyo nehrini aşarak buraya gelmek kalır. Buna da hudutta müsamaha ederler. Her akşam bir vapur işlediğinden iş çok kolaydır.

Esmer kadın dedi ki:

— Benim geldiğim vapurun adı Mikanaviç idi. Çok güzel küçük bir vapurdu. Elektrikle donamıştı. Akşamın onunda hareket ettik. Gece yıldızlı ve ılıktı. Gökte yıldızlar uçuşuyordu. Bütün sevdiklerim için iyilikler diledim. Sabahın sekizinde Büenos Ayrese varmıştım. Ve tatlı bir tebessümle ilâve etti:

— Ne güzel geceydi! Asla unutmıyacağım.

Bu zavallıyı dinliyenler âdeta kendisinin bir düğün seyahatinden bahsettiğini zannederlerdi.

(Devamı var)

Şeker için yeni bir kararname

Şeker, kahve ve çay hakkında bir kararname neşredilmişti. Verilen malûmata göre hükûmet bilhassa şekerin ithali için yeni bir kararname daha hazırlamaktadır.

Sanayi âleminde

İngilteredeki grevler

Iki haftada ingilizler 5 milyon ingiliz lirası kaybetti, Alman'lar kazandıla

Londra, 11 — Artık iki haftayı geçti, Lancaşhire mensucat fabrikalarındaki yüz yetmiş bin amelenin grevi hasebile Ingiltere sanayii mefluç bir haldedir. Grevcilerin Moskovadan yardım gördükleri iddia ediliyor. Muhakkak olan şu ki grevci amele yalnız patronların aleyhinde değildir. Aynı zamanda hükûmetin, hatta Trade-Union kongresinin de aleyhindedir. Işsizler her türlü vesaite müracaat ederek greve nihayet verilmesine muhalefet ediyorlar. Şayanı dikkat olan bir nokta da yapılan nümayişler arasına bir kısım işliyen amelenin de karışmış olmasıdır. Ahiren amele fırkasından ayrılmış olan M. Maston bir makale yazarak grevin maksadını şu suretle ilân etmiştir: Kapitalist rejimin ortadan kaldırılması. M. Maston şimdi serbest amele fırkası reisidir. Bu fırkanın naşiri efkârı olan New Leader gazetesinde intişar eden bir makalede şöyle deniliyor:

"Bugün Ingilterede hiçbir sınıf amele yokturki işlerini terketmekte hakları olmasın. O halde bugün grev yapmayıpda beklesinler? Eğer bu suretle umumî bir hareket yapılırsa kolayca kapitalist rejim bertaraf edilebilir. 1926 senesinde yapılan umumî grev geniş bir mikyas üzerine başlamıştı. Fakat kuvvetini kaybetti ve hezimetle neticelendi. 1932 senesinde bu hareketi daha ziyade genişletemez miyiz? Iktidar mevkiini elimize alamazmıyız? Bütün müstakil amele fırkası taraftarları grevcilere yardım etmelidir. Grevci amele için ianeler toplamalıdır. Memleketin diğer taraflarındaki amelelere grevcilerin vaziyetleri anlatılmalıdır. Hülâsa mücadelenin faaliyet sahası mümkün olduğu kadar genişletilmelidir.,,

Grevin iktisadî manzarası fevkalade vahimdir. Resmî istatistiklere nazaran grevden iki hafta içersinde (5) milyon Ingiliz liralık bir zarar husule gelmiştir. Ingiltere henüz dehşetli bir malî buhrandan çıkmak isterken iktisadî bir felâkete uğramış ve yeniden almak istediği pazar elinden kaybetmiştir. Sancaşir fabrikalarının durmasından f fade eden Alman fabriktör derhal bunların yerini tutm için tedbir almağa girişmişler

Amerikadan, Avusturalyad mühim siparişler almışlardır. H buki Hindistanda Japon fabri larının yaptığı rekabete ka Lancaşhire fabrikaları muvaf kiyetle mücadele edecek bir ziyete gelmişlerdi. Çünkü H distan hükûmeti Britanyadan b ka olan memleketlerin ithalât muvakkaten gümrük resmi z etmişti.

Rusyada

Sui kast

Tertibatına dair bazı şayialar

Varnadan bildirildiğine gö son zamanlarda Odesadan Bu garistana dehalet etmiş o Rus muhacirleri, Moskovad Stalin aleyhine büyük bir suik sıt hazırlandığını, suikastın va tinde haber alınarak mesulle tevkif edildiğini söylemişlerdir.

Gene bu muhacirlere nazar tevkif edilenlerin sayısı yüz yir kişiden fazladır. Rivayetlere g re bu suikastı tertip etmiş ola ların hemen hepsi genç zabi lerden ibarettir ve orduya ist naden bunu yapmışlardır. Bun dan başka, harbiye kom Voroşilof yoldaş da bu meselede methaldarmış, fakat oynadığ rol hakkında büyük bir ketüm yet muhafaza edilmektedir.

Suikast, Stalin yoldaş, Mo kovada olmadığı bir sırada h zırlanmış ve meydana çıkarılm tır. Bunu haber alınca Sta yoldaş derhal Moskovaya dö müştür. Voroşilof yoldaş el vaziyetini muhafaza etmekte

Verilen başka malûmata gör yüzde seksenden fazlasını kö lülerin teşkil ettikleri ordu, Sta lin yoldaşı istememektedirler Voroşilof yoldaşın iş başına ge mesini arzu etmektedirler.

Bu havadisleri kaydı ihtiyatla telâkki etmek icap ediyor. Zir menbaı Bulgaristan olmakla ber raber, bu havadisleri Frans "Le Journal,, ve "Intran,, gaze teleri yazmaktadırlar.

İki Gülüşlü Kadın!

Arsen Lüpenin yeni bir macerası — 48

Yazan: Moris Löplan *Türkçeye çeviren: fa.*

Klara, mektubu Raula uzattı. Raul şöyle bir göz attıktan sonra:

— Kabahat, dedi, benim. Böyle bir tuzak ihtimalini düşünmeli idim.. Pek âdi bir tuzak amma, seven hiç bir kimse bu tuzaktan kurtulamaz. Fakat artık korkma yavrum. Gül bakayım. Çekinme.. Burada o var diye çekinme.. Kuzudan farkı yoktur. Sadece vahşî bir kuzu.. Bir şey yapamaz. İlk tesadüfümüzü daha unutmamıştır. Dövüşe cesaret edemez. Öyle değil mi?. Artık şimdi aklın başına geldi ya?. Akıllandın amma, aptallaştın da.. Doğrusu pek aptalsın.. Nasıl olur da şoförünü kapıda bırakırsın?. Hem öyle bir suratı var ki.. Bu sabah, bizim köşkün önünde bekliyen şoför olduğunu derhal tanıdım. Bir daha sefere bir şey yaparken, gel, bana danış...

Valteks aklını başına toplamağa savaşıyordu. Yumruklarını sıkıyor, kaşlarını çatıyor, Raulün kendisile alay edişine ne kadar kızdığını meydana vuruyordu. Raul ise onun bu hali ile büsbütün eğleniyordu:

— Haydi gayret, biraz toplan bakalım. Bugün idam ve ölüm tehlikesi yok.. İcap ettiği zaman kendini bu fikre alıştırabilirsin. Şimdilk sadece, uslu uslu ellerini ve ayaklarını bağlıyacağım. Sonra, polis müdüriyetine telefon edeceğim.. Jorjöre gelip seni teslim alacak.. Görüyorsun ya.. Program gayet basit..

Valteks çıldırıyordu. Dili tutulmuştu. Karşısında duran Raula pek tabiî olarak içerliyordu. Fakat asıl onu deli eden, Raul ile beraber Klaranın bulunuşu, Klaranın da gülerek kendisile aşıkı ile beraber alay edişi idi. Maamafih sevdiği bir kadının karşısında bu derece gülünç oluşu Valteks'de bir aksülâmel yaptı ve kendisini toplıyarak, bu sefer o hücuma geçti.

Gayet sakin bir tavır takınarak, bir koltuğa oturdu ve söze başladı:

— Ya... Dedi, demek mesele bundan ibaret.. Beni polise teslim edeceksin. Peki amma bunu iki defa tecrübe etmedin mi? Netice ne oldu: Hiç.. Maamafih, mademki yoluna çıkışımdan istifade etmek istiyorsun. Olsun! Hoş gene muvaffak olacağını zannetmiyorum ya.. Bununla beraber, muvaffak olduğun takdirde, bunun sana, bilhassa Klaraya neye malolacağını bilmelisin..

Valtek, divanın üzerinde, artık kendisini toplamış olan Klaraya döndü. Raul:

— Söyle bakalım, dedi, doğrusu pek merak ediyorum. Her halde eğleceli bir hikâye anlatacaksın!..

— Evet.. Belki senin için eğlenceli. Fakat Klara için değil.. Bak. Bak.. Sözlerime nasıl dikkat ediyor. Benim hiç bir vakit alay etmediğimi o pek âlâ bilir.. Ben senin gibi, vaktimi konfransa vermekle geçirmem..

Valteks Klaraya doğru iğilerek sordu:

— Markinin senin ile olan alâkasını biliyor musun?.

— Markinin mi?.

— Evet, bir gün, bana, annenin Marki ile tanışmış olduğunu söylemiştin..

— Evet, söyledim..

— Ben o zaman, biraz şüphelendiğini, fakat elinde delil olmadığını hissetmiştim.

— Ne delili?.

— Aptallık etme.. Gecekinin evine, yazıhanesine girdiğin akşam, işte bu delili arıyordun. Senden evvel mevcudiyetini benim de bildiğim ve içindekileri gördüğüm gizli çekmede, nenin bir fotoğrafını buldun. Altındaki yazı ise, artık bütün şüpheleri izale ediyordu. Annen, Mekinin bin bir metreslerinden biri si olmuştu ve sen de Marki d'Erlemont'un kızı idin.

Valteks devam etti:

— İtiraf edeyim ki, bu, ehemmiyetli bir mesele değil. Sadece vaziyeti tamamen tavzih etmek için bunu söyledim. Demek Jak d'Erlemont babandır. Ona karneler hissettiğini bilmiyorum. Maamafih, bunu, bundan sonra takip edeceğin yolda aklından çıkarma.. Jan d'Erlemont babandır. Halbuki.. (Devamı var)

Memleket Haberleri

Anadolunun Kurtuluş günlerine ait akisler

Menemende bayram nasıl tes'it edildi?

Kurtuluşu gününün hatıralarını canlandıran temsil

Yunanlıların Menemeni işgal ettikleri esnada katlettikleri Kaymakam Kemal Beyin mezarında

Menemen hususî muhabirimizden:

9 eylûl, Menemenin Yunanlı - dan kurtarılmasının yıl dönü - ü idi. Menemenliler bu muazzez ünü fevkalâde bir surette tes'it iler. İhtifal heyeti tarafından zırlanan program dairesinde sa hleyin bir yüzbaşının kuman - sı altında kâmilen istiklâl har- e iştirak etmişlerden mürek- p bir süvari müfrezesi tarafın- n Menemenin istirdadı tekrar landırıldı. Müfreze kuman - ı tarafından bayrağımız hü - et önündeki direğe çekildi. ayrağımız, dalgalanmıya başla - ğı zaman mazinin matemli ha - ları tekrar gözlerimizin önün canlandı. Bu manzara karşı - da bize bu muazzam günü gös en Ulu Gaziye, kahraman or - muza minnet ve şükranlarımız göz yaşlarımızla izhar ve arzedil- di. Bundan sonra Menemende iyi bir varlık gösteren çalışkan genç- lerimizin vücude getirdiği mızı - ka tarafından istiklâl marşı ça - lındı.

Fırka ve belediye reisleri bey- ler tarafından birer nutuk ve kü- çük mektepliler tarafından da ne- şideler okundu, alkışlandı.

Kasabanın Yunanlılardan is - tihlâsında şehit düşen büyük ölü - lerin kabirleri ziyaret edilerek ruhlarına fatihalar ithaf edildi, merasime nihayet verildi.

Menemenin her tarafında da - vul ve zurnalar çalınarak millî o- yunlar oynandı, gecesi büyük fe - ner alayı ve muhtelif eğlenceler yapıldı.

N. Cemal

Gemlik'te

Gemlik hususî muhabirimizden:

Gemlik, bu hafta kurtuluş gün gecesini güzel tertip edilmiş bir ogramla tes'it etti. O gün sabah yin başta fırka heyeti olduğu lde mektepler, muallimler ve lk büyük bir kalabalık halinde lediye önünde toplatılmış, nu - klar söylenilmiştir. Müteakiben za dahilinde Cami içindeki kab tana gidilerek mütevazı bir zarda gömülü bulunan ve kaza ilk kurtuluş müjdesini getiren hraman zabitlerimizden şehit mal beyin metfeni başında ktepli hanım ve çocuklardan rkaç kişi tarafından vatanî, mil iirler, nutuklar söylenmiş, kur- tilâvet edildikten sonra müfti ndi bir dua okumuştur. Gece kaza dahilinde ve denizde mo- tip edilmiş geç vakte kadar rtuluş bayramı coşkun tezahü - la devam etmiştir.

Z. V.

Bartın'da

§ Ziraat bankasındaki ihtilâsından dolayı veznedar Yaşar Efendiye 8 sene 9 ay ceza verilmiş ve bu ceza temyiz edilmiştir.

§ Zonguldak maden ocaklarından dönen Dadayın Zari nahiyesinden Erva köyünden Necip oğlu Bayram ve sekiz arkadaşı Amasraya gelirken yolda iki silâhlının taarruzuna uğramışlardır. Silâhlı şahıslar maden ocağında çalışarak birkaç para kazanan bu ameleleri soymuşlardır. Tahkikata başlanmıştır.

Izmir - Kasaba şimendiferlerinde karışıklık

Akhisar hususi muhabirimizden:

İzmirin kurtuluş bayramı mü - nasebetile İzmir - Kasaba şimendifer hattı bütün şebekesi imtidadınca İzmire tenzilâtlı bir ücret yaptı. Mevkiflerden üç gün İzmire bilet sattı, bu üç gün zarfında İzmire müthiş yolcu nakletti. Sekiz eylûl günü yolcu vagonları ve Akhisar istasyonu görülmiye ve acınmıya lâyık bir manzara arzet mekteydi. Bu ecnebi şirketler hâlâ mı halkın hukukuna ve istira - hatine riayet etmiyecekler? Bu sı cak günlerde birer izbeden ve bi- rer hapishaneden ibaret olan dar vagonlar içinde taşıdıkları yolcu- ları bir insan taşıması değil can - sız bir meta nakledercesine insan ları biribiri üstüne istif ederek naklettiler.

Akhisar bilet gişesi sekiz ey- lûl günü üç yüz elliye yakın bilet sattıktan sonra gişeleri kapatarak geri kalan yolculara bilet satma - dı. Çoluk çocuğu ile hazırlanıp ge len bir kısım yolcular bilet alamıyarak ve trende yer bulamıyarak geri döndü. Mademki kumpanya İzmire üç gün bilet satmak üzere tertibat almıştı, el ilânlarile ve sa ir suretle halkı İzmire gitmiye teşvik etmişti; bu suretle halkı istasyona döktükten sonra naklede memek beceriksizlikten başka ne dir?

Akhisar istasyonu üçüncü mev ki yolcunun çokluğunu görünce birinci ve ikinci mevki bilet sat - mak için üçüncü mevki bilet kalmamış olduğunu söylemiş ve pek çok üçüncü mevki yolcularına ikin ci mevki bilet satmıştır. Bu da bir haksızlıktır. İşin en tuhaf ve ga - rip olan ciheti "Trende yer bulamazsanız karışmayız, bileti geri almayız, gider ve ya gidemezsi - niz, bahtınıza..., gibi bir şirkete hem de yakışmıyacak sözlerde bu lunulmuştur.

Şimendifer idaresi artık böyle bir fırsatı da kaçırdıktan sonra ar tık bir sene sonra gelecek olan 9 eylûlü beklesin. Sair günlerde va gonlarda ekseriyetle şimendifer müstahdemininden başka kimse bulunmuyordu! Ne olurdu, mev - kıflara fazla vagon gönderseler hem müşteri rahat gitse, hem kimse kalmasa iyi değil miydi?

Asım

Ezinedeki şenlik, merasim, tezahürat

Belediye dairesine bayrak çekilirken..

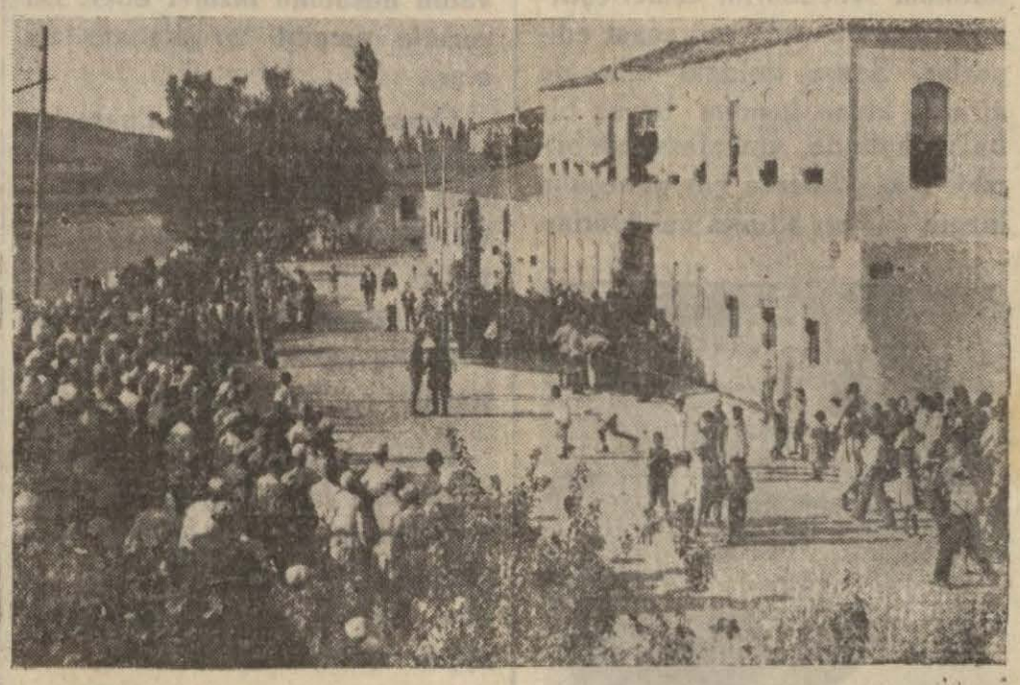

Ezine belediye binası önünde merasime hazırlık

Ezine hususî muhabirimizden:

İki sene iki gün düşman işgalinde kalan kasabanın bu sene onuncu kurtuluş yıl dönümü kutlulandı.

Sabah kasabanın her tarafında ve her sınıf halk arasında başka bir hareket vardı. Bu canlılık kurtuluş bayramına hazırlıktı.

Saat 16 da hükûmet konağı önünde Vali Süreyya, kumandan Fevzi Beylerle, kaza kaymakamı Cavit, alay kumandanları miralay Faik ve Naim beyler, bütün zabitler, memurlar, çok kalabalık bir halk kütlesi toplanmıştı.

Kasabanın Akköy giriminden silâh sesleri duyulmıya başladı, kahraman askerimiz giriş gününü canlı olarak yaşatıyordu, ön - cü mangası göründü.

Ön öncüler süngülü tüfenklerile ateş ederek mefruz düşmanı Çanakkale çıkımına kovalıyorlardı.

Öncü kumandanı genç mülâzi min gözünde o günün hatırasının canlandığı belli idi. Mızıkanın arkasından bölük göründü. Vakur adımlarile ilerliyen kahraman askerlerimiz çok alkışlandılar, bir çavuş belediyenin direğine bayrağımızı selâm ve alkışlar, top sesleri arasında çekti. Bu manzaranın büyüklüğünü ve herkesin üstünde yaptığı güzel tesiri anlatmak kabil mi? Göz yaşları, merasime bir kat daha azamet verdi.

Belediye reisi Cemal bey, işgalin acı hatıralarını, kurtuluşun sevinçlerini anlattı. Bu günü yaratan Ulu Gaziye ve son neferine kadar bütün kahraman ordusuna Ezinenin selâm ve hörmetlerini bu uğurda ölen aziz şehitlerimize rahmetlerini arzetti.

Mektep çocukları güzel neşideler okudular. Asker ve mektepliler vali ve kumandan beklerin önünde geçit resmi yaptılar.

Gündüz belediyede kabul resmi yapıldı. Gece şenlikler oldu.

Kasabada gündüz, gece sonsuz sevinç hâkim oldu.

Ezineliler kurtuluşlarına karşı büyük alâka gösteren Çanakkale valisi Süreyya, Kumandan Fevzi beyfendilere ve bütün zabit ve memurlara, kahraman askerlere sonsuz teşekkürlerini arzediyorlar.

* *

Konya mekteplerinde

Konya (Hususî) — Vilâyetimiz ilkmektep muallimlerine ait kadro gelmiştir. Merkezden kaza ve köylere, nahiyelere bir çok muallim nakledilmiştir. Konyadan Afyon Karahisar vilâyeti emrine altı, Ankaraya ve Muğlaya beşer muallim verilmiştir. Bu muallimler mezkûr vilâyetlerdeki münhallere tayin edilmişlerdir.

Erkek muallim mektebile muhtelit orta mektep müdürü de değişmiştir. Gene bu mekteplerle lise muallimleri arasında nakil ve tahvilleri icra edilenler vardır.

Mezun bulunan Konya maarif müdürü Hasip beyin de Elâziz maarif müdürlüğüne tayin edileceği söylenmektedir.

Ahmet A.

Yozgat'ta

§ Temyiz mahkemesi baş müddeiumumi muavinliğine tayin edilen Nazif bey yeni vazifesine gitmiştir.

§ Yozgat valisi Sami bey vilâyet dahilinde büyük bir teftiş seyahatine çıkmıştır.

§ Yozgat muallimler birliği tarafından İsmet paşa mektebinde bir müsamere verilmiştir. Müsamere çok güzel olmuştur.

Bu resimler, Bursanın bir kaç gün evel tes'it edilmiş olan Kurtuluş bayramından bir kaç intibaı sösteriyor. Ortadaki resimde hükûmet konağı ve önünde biriken halk, iki taraftaki resimlerde de merasime iştirak eden esnaf teşkilâtı veCümhuriyet timsali görülüyor.Busene bayram hazırlığını Halkevi yapmış, tezahürat pek parlak olmuş,merasim filme de alınmıştır.

Dikkat etmek lâzım ...

Fazla güneş banyosu faydalı değildir

Nasılki ilâcın fazlası vücuda mızır ise güneş de öyledir ..

Bazı hastalıkları tedavi için doktorlar tarafından güneş banyosu tavsiye edilir. Fakat diğer taraftan yazın güneş banyosu yapmak son seneler zarfında gittikçe daha ziyade rağbet bulan bir modadır. Bilhassa bazı kadınlar vücutlarını esmerleştirmek için bu usule müracaat ediyorlar. Sonra koldaki bileziğin altında kalan kısmını beyaz bir halka halinde muhafaza edebilmek için günlerce yaz güneşinin kızgın şuaları altında bekliyorlar.

Mütemadiyen güneş altında kalıp vücudu siyah bir tabaka ile kapatmak güneşin faydasını izale ediyor..

Halbuki güneş ziyası bazı hastalıkları tedavi ettiği gibi bazan da yerinde kullanılmadığı ve bilhassa ifrata gidildiği ve bir doktorun kontrolü altında güneş banyosu yapılmadığı takdirde türlü türlü hastalıklara sebep olur.

Ahiren Copenhage'da beynelmilel bir ziya kongresi toplanmıştır. Bu kongreye 26 muhtelif memlekete mensup 300 kadar doktor iştirak etmiştir. Avrupada çıplaklık modasının merkezi olan Berlinin tıp fakültesi doyeni profesör Friedrich de bu kongrede bulunmuştur. Yirmi sene kadar Helio therapie sahasında ihtisas kespetmiş olan Fransız doktorlarından profesör Aimes bu kongrede güneş banyosunun gayri fennî surette kullanılmasından mütevellit tehlikeler üzerinde ısrar etmiş, kongre bu zatın beyanatını tasvip eylemiştir.

Doktorların güneş tavsiyesi

Profesör Aimes diyor ki:

— Güneş banyosu iki suretle yapılır: Ya bir doktorun gösterdiği lüzum üzerine, yahut sırf moda olduğu için. Doktor niçin bir hastaya güneş banyosu tavsiye eder?

Güneş ziyasının tıbbî tesirleri muhteliftir: Güneş cilt üzerine, kan üzerine, bezler üzerine, sinirler üzerine tesir eder. Vücutta muhtelif şekillerde aksülamel yapar. Uzvun müdafaa kuvvetini takviye eder. Fakat şu cihet kabul edilmiştir ki Tüberküloza karşı müdafaa sırf cilt vasıtasile olur:

Bir kaç sene evvel profesör Marfan tarafından yapılıp Dermophylaxiede neşredilmiş olan şu müşahedeyi hatırlamak lâzımdır:

Bir hastada tedavi edilen bir cilt veremi ile beraber bir de ciğer veremi olursa hastalığın tehlikesi daha az olur.

Güneş ziyası cilt üzerinde yaptığı tesirat ile cildin hücrelerinde hastalığa mukavemet edecek mevadın husulüne hizmet eder. Bu suretle umumî bir şifa vasıtası olur.

Onun içindir ki doktorlar bazen güneş ile tedavi usulüne müracaat ederler. Fakat bu demek değildir ki herkes istediği kadar güneşte fazla dursun, fazla durduğu nisbette vücudu kuvvet bulur.

ilâcın fazlası da muzurdur

Bilâkis güneşe karşı vücudu lüzumundan fazla maruz bırakmak zarar verir ve vücudu kuvvetten düşürür. Nasılki bir hastayı tedavi için verilen bir ilâcın muayyen bir miktarı o hastayı tedaviye hizmet ettiği halde o miktarı aştığı zaman bazan tehlikeli neticeler verirse vücudu güneşin ziyasına arzetmek de öyledir. Muayyen bir zaman zarfında ve muayyen bir şeklide güneş banyosu bazı hastalıkları tedavi eder, fakat bu zaman artırılır ve doktorun tavsiye ettiği dereceden fazla güneş banyosu yapılırsa muhakkak zarar görülür.

Bunun sebebi mi daha iyi anlatabilmek için izahat vereyim: Güneşin vücude faidesi uzviyeti tahrik ederek aksulâmel yapmasında ve hastalık amillerine karşı mukavemet kabiliyetini arttırmasındadır. Binaenaleyh bu faidenin istihsali için vücudun ziya karşısındaki hassasiyetini muhafaza etmek lâzımdır. Çünkü vücudu mütemadiyen ziyaya maruz bırakmak bu hassasiyeti azaltır. Çünkü vücut ziyaya alışır. Bir gün gelir ki güneşin ziyası vücudu tahrik edemez olur.

Sonra güneşin vücut üzerine faideli tesir yapması için cildin kararması da lâzım değildir. Bilakis cildin güneş ziyası ile kararması, esmerleşmesi ziyanın vücut üzerindeki faideli tesirlerine karşı bir nevi mania teşkil eder. Binaenaleyh güneş banyosu modası tıbbî noktai nazardan bir tehlikedir.,,

Osmanlı bankasından

Zirde irae edilen Müessesat veznelerinin açılma ve kapanma saatleri 16 mayıs ilâ 15 eylûl 1932 devresi için sırasile saat 9 1/2 ve 15 1/2 olarak tesbit edilmiş idi.

Mukaddema olduğu vechile, aynimüessesat veznelerinin, 17 eylûl cumartesi gününden itibaren saat 10 da açılacağı ve saat 16 da kapanacağı umumun malûmu olmak üzre ilân olunur:

American Express Cy - Banca Komerciale Italiana - Banco Di Roma-Banque Franco-Asiatique-Banque Generale Pour Le Commerce Etranger - Chrissoveloni Bankası-Credit Lyonnais - Deutsche Bank Und Disconto Cesellschaft - Deutsche Orientbank - Emlâk ve Eytam Bankası - Felemenk Bahrisefit Bankası - Osmanlı Bankası - Selânik Bankası - S. S. C. I. Ticareti Hariciye Bankası - Şarkıkarip Ticarat Bankası - Türkiya Iş Bankası - Türkiye Ziraat Bankası.

TAKVIM

	Cumartesi 17 Eylül	Pazar 18 Eylül
	16 Cema.evvel	17 Cema.evvel
Gün doğuşu	5,42	5,43
Gün batışı	18,16	18,15
Sabah namazı	4,40	4,38
Öğle namazı	12,08	12,08
İkindi namazı	15,38	15,37
Akşam namazı	18,16	18,14
Yatsı namazı	19,52	19,48
İmsak	4,01	4,03
Yılın geçen günleri	249	250
Yılın kalan günleri	116	115

HAVA — Dün sıcaklık azami 23, asgari 18 derece olarak tesbit edilmiştir. Bugün rüzgâr mütehavvil süratle esecek hava ekseriyetle açık olacaktır.

RADYO

Bugün

İSTANBUL — 18 den 19,30 a kadar orkestra, 19,30 dan 21 e kadartanburi Refik Bey ve arkadaşları, 21 den 22 ye kadar orkestra, 22 den 23 e kadar gramofon.

VİYANA (517,2 m.) — 12,30 konser, 14,45 plâk, konseri, 16,15 musiki, 17,30 konser, 20,10 piyano konseri, 21 konser, 23,20 musiki.

BÜKREŞ (394,2 m) — 13 plâk, 14 plâk 18 konser, 19,10 konser, 20,40 plâk, 21 radyo, 21,45 ses ve şarkı konseri.

ROMA (441,2 m) — 13,30 plâk, 18,30 konser, 21,45 opera, "Mimi Pimon,,

BUDAPEŞTE (550,5 m) — 10,15 konser, 19,15 plâk, 20,40 salon orkestra, 23 konser, 24,30 çigan konseri.

OSLO (1071,4 m) — 21 konser, 22,40 müsahabe, 23,45 dans.

MOSKOVA (1304 m) — 15 musiki, 17,10 musiki, 18,10 musiki, 19,10 musiki, 20,10 musiki.

VARŞOVA (1411 m) — 13,45 plâk, 14,35 plâk, 16,10 plâk, 17,05 plâk, 18 halk konseri, 19,20 dans, 21 konser, 23,05 konser, 23,50 dans.

KÖNİGVÜSTER HAVZEN (1345 m) — 21 Berlinden nakil, 23 spor, 23,20 dans.

PARİS (1725 m) — 17 konser, 20,10 musiki, 21,40 haber, 21,45 konser, 22,30 dans.

Yedinci icra dairesinden: Tamamına sekiz bin lira kıymet takdir olunan Istanbulda Akbıyıkta Değirmen sokağında eski 4, mükerrer 20, yeni 18-1, 18-2, 18-3, 18-4 numaralarla murakkam üç bap hane bir bap hamam ile derununda carî nısıf masura mai lezizin üç hisse itibarile bir hissesi tarihi ilândan itibaren otuz gün müddetle birinci açık arttırmaya çıkarılmıştır. Talip olanların kıymeti muhamminenin yüzde onu nisbetinde pey akçesi teslim etmeleri lâzımdır. Talip olanlara bu işe ait 926 - 1690 dosyada irae ve izahatı lâzime verileceği gibi daireye talik olunan açık arttırma şartnamesini okuyabilirler. Birinci açık arttırma 22 - 10 - 932 tarihinde saat 16 da dairede icra kılınacaktır. Icra ve iflâs kanununun 119 cu maddesine tevfikan hakları tapu sicillile sabit olmıyan ipotekli alacaklar ile diğer alâkadaranın ve irtifakı hak sahiplerinin bu haklarını ve hususile faiz ve mesarife dair olan iddialarını ilân müddeti zarfında evrakı subutiyelerile bildirmeleri lâzımdır. Aksi halde hakları tapu sicilile sabit olmayanlar satış bedelinin paylaşmasından hariç kalırlar ve daha ziyade malûmat almak isteyenlerin 926 - 1690 dosya numarasile memuriyetimize müracaatları ilân olunur. (4258)

Hikâye

SARMAN

Nakleden

Herzaman olduğu gibi, yemekten sonra odama, çalışmıya çekilmiştim. Masamın üstündeki lâmbayı yakarak ortadakini söndürdüm. Daha bahara henüz yeni girmiş olmaklığımıza rağmen, havada bir ağırlık vardı. Pencereyi açtım. Odaya, akşam üstü serpelemiş olan yağmurun ıslattığı taze bir toprak ve çiftliğin nihayetinde olmasına rağmen buraya kadar gelen bir ahır kokusu doldu. Masama döndüm ve yazmıya başladım.

Fakat kâfir Sarman, bir türlü beni rahat bırakmıyordu. Mütemadiyen miyavlıyordu. Sarman çiftlikte büyütülmüş dişi bir Ankara kedisi idi. Uzun uzun boğuk bir sesle, adeta inliyerek miyavlıyordu.

Buna nereden geldiğini bilmediğim fakat birkaç gündür çiftlikte peyda olmuş, iri, kaplan gibi çizgili bir erkek kedinin davudî miyavlamaları cevap veriyordu. Sarmanın kanı kaynıyor, arzulanıyordu. Yalnız, henüz erkeğin talebine ram olmuyordu.

Sarman dışarıda kaldıkça çalışamıyacağımı anladım. Dışarı çıktım ve, ay ışığında, kuyunun çıkırığı dibinde, bir Ebülhevl vaziyetinde oturmuş olan yabancı kediyi koğmak için bir taş attım, kaçtı, gitti.

Tekrar odama dönüp yazmağa başladım. Fakat aradan ancak beş dakika geçmemişti ki, Sarmanın sesi tekrar yükseldi. Inliyerek ve nazlanarak..... Sanki:

— Oh, diyordu, istiyorum... Istiyorum ama korkuyorum...

Kaplan çizgili erkek kedi de yerine dönmüştü. Sarmana cevap veriyordu.

— Göreceksin, diyordu, göreceksin.. Ben de seni istiyorum, hem nasıl olsa, benim olacağını biliyorum...

Artık kâğıdı kalemi bırakmış, "ya sabur,, çekmiye başlamıştım. Zira, bir taraftan o akşam muhakkak surette çalışmam lâzımdı, diğer taraftan da, ne yalan söyliyeyim, sarman ile aşıkının bu garip mülâkatını dinlemekten hoşlanıyordum.

Sakın fena bir fikire zahip olmayınız. Hoşlanmaklığıma sebep, bu iki kedinin aklıma bir roman mevzuu getirmiş olmasıdır.

Bu hadise, bana bir çift kedi ile, 1932 senesinde yaşıyan bir çift aşıkın hayatlarını mukayeseli surette yazmak fikrini vermişti. Eğer bunu yapabilseydim, çok muvaffakiyetli bir tetkik yapmış olacaktım ve hatta....

Tam bu esnada bir silâh patladı. Ne olduğunu daha anlamadan, kapım açıldı ve içeriye, misafiri olduğum çiftlik sahibi mektep arkadaşım Kemal girdi. Elinde bir çifte tutuyordu. Yüzü, hiddetten karmakarışık olmuştu. Boğuk bir sesle:

— Nihayet, dedi, bu pis hayvanı geberttim...

Birader! Üç akşamdanberi uyumak kabil değil... Miyav... Miyav... Mavvv.... Sabaha kadar bu...

— Ne yaptın Kemal, Sarmana günah değilmi?

— Hayır canım, Sarmanı vurmadım, öteki kaplan gibi olan, yabancı kediyi....

— Vurduğundan emin misin bari?..

Kemal, bana azametle ve istihfafla baktı:

—Kaçar mı? Dedi, on adımdan mavzerle metelik sektirmem. Nerede kaldı ki çifte ile.. Domuz kurşunu vardı.. Muhakkak gebermiştir. Istersen gidip bakalım.

— Bu karanlıkta?!.

— Evet.. Doğru, yarın sa bir yerde leşini buluruz.

Ertesi sabah, filhakika, k nin leşini bulmuştuk. Her h yeni ölmüş olacaktı. Zira, vücudu sıcaktı. Kurşun vücu na rastgelmiş, onu derhal öl memişti. Açık gözleri, bir ç saplanmış, yanüstü yatıyo Kemal, bir uşak çağırarak:

— Şunu, dedi, bir ta göm!.

Dönüp kahvaltımızı ettik. S ra, ben, çıkıp, çiftlikte dolaş ya başladım. Ahıra gide Karacabey haralarından Ke lin yeni almış olduğu iki gördüm, okşadım. Hayvan okşanmaktan memnun ola kişnediler. Ahırdan çıkınca, temiyerek, kedinin leşinin lunduğu yere yürüdüm. D henüz orada idi. Fakat bu fer yanında Sarman vardı. reketsiz oturuyor, gözlerini marak, başını başka tarafa virmiş, duruyordu. Her h yeni başlıyan bu aşktan m rum kalınca, Sarman, sevda nı aramıya başlamış, onun er kokusunu, belki de yarasın akan kan kokusunu alarak, miş, bulmuştu.

Şimdi artık leş, tamamen ğumuştu. Ayakları gerilmiş, tıyordu. Cam gözlerinin etra sinekler konmuştu. Çizgili t lerinin beyaz yerlerinden si karıncaların dolaştığı görü yordu.

Aklımdan:

— Aceba, diye düşünüyordu Sarman aşıkının ölüsünü mü b liyor?

Bir kenara çekilip, Sarman rafından görülmiyecek bir şe de, seyretmeğe başladım. Sa man, beni gitti zannederek, biraz daha yaklaştı, ön ayak rından birisile, yavaşça, ihtim la okşar gibi, onun donmuş zünü sevdi. Fakat birden durdu, başını bir tarafa büker garip garip leşe baktı. Güya

— Ne yapıyorsun? diyo uyuyormusun? Niçin kalkmıy sun, bak, seni seviyorum...

Bu aralık, Kemalin leşi mesi için emir verdiği uşa elinde bir kazma ile geldi.

— Bırak, dedim, bakalım yapacak?

Nemi yapacak?

Sarman, tamam iki gün aşık nın baş ucunda bekledi. Dai ayni ön ayağile onun yüzü okşuyor ve:

— Ne yapıyorsun? diyor uyuyor musun? Niçin kalkmıy sun? Bak, seni seviyorum, b artık senin olacağım.. Istiyor

* * *

Çiftlik uşağı, nihayet:

— Beyim, demişti, daha fa bırakamayız. leş koymıya b ladı. Hem buraya da gömm olmaz, Sarman, kazar, çıka belki.. Iyisimi, ayağına bir bğalayıp göle atıverelim.

Hiç sesimi çıkarmadım. Uş dediğini yaptı. Lâkin, ister nın, ister inanmayın, sarman, şam, gölün kenarına gitti, ve çıkıp ta kendi aksini bu altında suda görünce, uzun u ve hazin hazin miyavladı.

— Gel, diyordu, gel... seni bekliyorum.. Niçin gelmiy sun?. Seni seviyorum ve a senin olmak istiyorum.

Ve onun, bu davetine lâka kaldığına şaşmıyan sarman k dırıp kendisini göle, aşık kollarına attı.

Kız ve Erkek - Leylî ve Neharî

İstiklâl Lisesi

İlk, Orta ve Lise kısımlarını havidir.

Bütün Sınıfları mevcuttur.

Kayıt muamelesine devam olunmaktadır

Her gün saat 10 dan 18 e kadar müracaat olunabilir.

Şehzadebaşı Polis merkezi arkasında

Telefon 22534

Devlet Demiryolları İlânları

Kayseri - Sıvas hattı üzerinde 439, 482, 800 ve 512, 800 kilometrelerde vaki ocaklardan verilmek üzere 5000 M^3 balastın kapalı zarfla münakasası 3 Birinci Teşrin 932 salı günü saat 15 te Ankara'da idare merkezinde yapılacaktır.

Tafsilât Haydarpaşa ve Ankara veznelerinde beheri beşer liraya satılan şartnamelerde yazılıdır. (4811)

Haydarpaşa kömür tahmil ve tahliyesinin kapalı zarfla münakasası 8 Birinci Teşrin 932 cumartesi günü saat 15 te idare merkezinde yapılacaktır. Tafsilât Ankara ve Haydarpaşa veznelerinde beşer lirava satılmakta olan şartnamelerde yazılıdır. (4825)

Büyük Tayyare Piyangosu

3. üncü keşide

11 Teşrinievvel 1932 dedir

Büyük ikramiye 100,000 liradır

Ayrıca : 25.000 15,000 10,000 Liralık Büyük İkramiyeler ve 20.000 Liralık

Bir Mükâfat Vardır.

İstanbul Belediyesi İlânları

Konservatvar Müdüriyetinden :

Yeni ders senesi için 14 Eylûl 932 den itibaren kayıt ve kaydı yenileme muamelesine ve 1 Teşrinievvelde derslere başlanacaktır. Cumartesi, Pazartesi ve Çarşamba günleri birden beşe kadar müracaat edilmesi. Telefon 21482 (5750)

Tahlisiye Umum Müdürlüğünden:

1 — numaralı Tahlisiye Roket tabancasına mahsus 1500 ilâ 2000 adet roket fişeği ile aynı miktardan % 30 fazla olarak maa kapsül hartucun imali kapalı zarf usulü ile münakasaya konulmuştur. idarede mahfuz nümunesine tevfikan Türkiyede imali meşrut olan fişeklerle teferruatının 1.10.932 tarihine müsadif cumartesi günü saat 14 te ihalesi icra kılınacağından imale talip olan fabrika sahiplerinin bu baptaki şartname ve nümunelerini görmek üzere Tablisiye Umum Nüdürlüğüne müracaatları. (4759)

Ankara caddesinde

Kiralık Odalar

Orhanbey hanında — Görmek ve kiralamak için VAKIT yurduna müracaat.

Edirne Vilâyeti Daimî Encümeninden:

Vilâyet mıntaka San'at mektebinde yapılacak 11855 lira bedeli keşifli inşaat ve tamirat kapalı zarf usulile münakasaya çıkarılmıştır. 21-9-932 çarşamba günü saat üçte ihalesi yapılacaktır. Taliplerin şartnameyi görmek üzere Ankara ve Istanbul'da San'at mektebi müdürlüklerine Edirne'de Daimî encümene müracaatları, münakasaya iştirak etmek üzere de % yedi buçuk nisbetinde teminatı muvakkate mektup veya makbuzlarile beraber teklifnamelerinin 21-9-932 çarşamba günü saat on beşe kadar Vilâyet daimî encümenine irsali. (4685)

Meccanen sünnet

Sirkecide Beşir Kemal eczahanesi karşısında Sünnetçi Halil zade Ahmet Mehmet Bey pazartesi ve perşembeden maada günlerde fıkaraya meccanen sünnet ameliyesi yapmaktadır.

Tel: 23755 (4057)

Kiralık

Sirkeci Şahinpaşa karşısında 30 numaralı dokuz odalı sabık Cihan oteli ev veya otel için kiralıktır. Taliplerin altındaki bastoncuya müracaatları. (4780)

Dr. Aristidi

Müzayenehanesi : Eminönü han 3 üncü kat No. 8

3üncü Kolordu Satınalma Komisyonu İlânları

Izmir müstahkem mevki kıt'atı için 343480 kilo arpa kapalı zarfla münakasaya konmuştur. Ihalesi 8-10-932 cumartesi saat 16 dadır. Ihaleye iştirak edeceklerin vakti muayyeninde Izmir'de satınalma komisyonuna müracaatları. (785) (4795)

Istanbul Ikinci Icra Memurluğundan: Bir borcun ödenmesi için mahcuz ve paraya çevrilmesi mukarrer ev eşyası Tarla başı Yağbane sokak 26 No. lu hanede 20-9-932 tarihine müsadif Salı günü saat 9 dan itibaren birinci açık arttırması suretile satılacağından talip olanların mahalli mezkûrda ve saatte memuruna müracaatları ilân olunur. (4259)

Dr. İhsan Sami

İstafilokok aşısı

Stafilokoklardan mütevellit (Ergenlik, kan çıbanı, koltuk altı çıbanı, arpacık) ve bütün cilt hastalıklarına karşı pek tesirli bir aşıdır.

Divanyolu No. 189

SEYRİSEFAİN

Merkezi idaresi Galata köprübaşı B 2623
Şube A, Sirkeci Mühürdar zade Han 22640

İzmir - Pire - İskenderiye postası
(IZMIR) 20 Eylûl salı 11 de

Trabzon postası
(CUMHURIYET) 21 Eylûl çarşamba 18 de.

İzmir - Mersin postası
(ANAFARTA) 21 Eylûl Çarşamba 10 da. Galata rıhtımından kalkarlar. (4863)

Idare fabrikasında Mayıs 933 gayesine kadar dökülecek döküm işçiliği; Malzemesi idareden verilmek üzere Köprü-Kadıköy-Haydarpaşa dubasının tamiri işçiliği.

Pazarlık günü 19 Eylül-932 dir. Teminat % 15 tir. (4801)

Aktarmacılık

Rize iskelesine uğrıyacak idare vapurlarının yükleme ve boşaltma müteahhitliği münakasaya çıkarılmıştır. İhalesi 20-Eylûl-932 tarihindedir. Taliplerin mahalli acenteliğine veya mübayaa komisyonuna müracaatları. (4865

Zayiler

Davutpaşa Orta mektebi ikinci sınıfından aldığım tasdiknameyi zayi ettim yenisini alacağımdan eskisinin hükmü yoktur. (4054)

329 Akif

* Iran konsoloshanesinden aldığım sicil tezkeresini zayi ettim. Yenisini çıkaracağımdan eskisinin hükmü yoktur. (4260)

Hasır iskelesinde 45 numarada çaycı Hamdullah oğlu Nasrullah

Yerli ve Avrupa kumaşlarından kusursuz

Ismarlama elbiseler 20 liradan başlar

Hazır pardesü ve elbiseler fevkalâde ucuzdur.

Eminönü, Kazmirci Ali Riza müessesatı

Tramvay Şirketi Müdüriyetinden:

Istanbul Tramvay şirketi müdiriyeti, 15 Eylûl 1932 tarihinden itibaren ikinci mevki tramvay arabalarında tenzilât ile seyahat hakkını bahşeden mektepli kartları vermeye başlayacağını muhterem ahaliye ilân ile kesbi şeref eyler.

Bu kartlar, yüksek mekteplerden gayrı mekâtip talebesine verilecektir.

Mektepli kartları, şeraiti atiye deiresinde Galatada (Tünel arkasında) Söğütlü sokağındaki Tramvay Şirketi Hareket dairesinde tevzi olunacaktır.

1 — Kart alacak mektepli, on beş yaşını geçirmiş olmamalıdır.

2 — Mektepli, üzerine 15 kuruşluk pul ve mektep müdiriyetinin mührü ile mühürlenmiş fotağrafisi yapıştırılmış olarak, hakikaten mezkûr mektebe devam ettiğine dair bir kıt'a tasdikname ibraz etmelidir.

3 — Mektepli, nüfus varakasını göstermelidir.

4 — Mektepli, vesika eb'adında ikinci bir fotografi getirmelidir.

5 — Istanbul Tramvay Şirketi tarafından verilecek olan kart üzerine yapıştırılacak 15 kuruşluk pul mektepliye aittir.

6 — Evvelce kendisine bir kart verilmiş ise, mektepli evvelâ eski kartı iade ederek mukabilinde yenisini alacaktır.

7 — kartın tevdiinde 2 1/2 kuruş alınacaktır.

8 — Mektepli kartları Tramvay Şirketinin mezkûr Hareket dairesinde Cuma ve tatil günlerinden maada her gün saat 8 1/2 tan 12 ye ve 13 1/2 tan 17 ye ve Pazar günleri yalnız saat 8 1/2 tan 12 ye kadar verilecektir.

18. inci Jandarma Mıntaka Kumandanlığından:

Kilo	Cinsi
60,000	Sığır eti
256,000	Fabrika unu
500,000	Odun
500,000	Saman
400,000	Kuru ot

Yukarıda cins va miktarları yazılı altı kalem erzak Elâziz'de bulunan Van Piyade Alayı ihtiyacı için kapalı zarfla münakasaya çıkarılmıştır. Taliplerin yevmi ihale olan Birinci Teşrinin birinci günü mahalli mezkûr satınalma komisyonuna müracaatları. (4876)

Istanbul Asliye mahkemesi 3 üncü hukuk dairesinden: Hadiye nam diğer Adiye hanımın kocası Kâmil efendi aleyhine açtığı davanın icra kılınan tahkikat ve muhakemesi neticesinde: Mumaileyh Kâmil efendinin vazifei zevciyeti ifa etmemek maksadile esbabı muhikkaya müstenit olmayarak evlilik yurdunu terk eylediği sabit olduğundan kanunu medeninin 132 inci maddesine tevfikan bir ay zarfında hanei zevciyete avdetle kanunen uhtesine terettüp eden vezaifi ifa etmesi lüzumunun ihtarına karar verildiğini havi sadır olan 14-9-932 Tarih ve 812 numaralı ilâm sureti mumaileyh Kâmil efendinin ikametgâhının meçhul bulunması hasebile mahkeme divanhanesine talik edilmiş olduğundan tarihi ilândan itibaren bir ay zarfında hanei zevciyete avdetle vezaifi zevciyeti ifa etmesi ve müddeti kanuniyesi zarfında temyiz edilmediği surette ilân hükmünün de kat'iyet kesp edeceği ilânen tebliğ olunur.

En talihli kumbara sahipleri kimledir?

2500 Lira Mükâfat

1 Kişiye 750 lira
1 „ 250 „
10 „ 1000 „
10 „ 500 „

Kur'a 1 Teşrinievvel'de Çekiliyor

Türkiye İş Bankası

Nasırdan Mustarip Olanlara

Beşir Kemal Nasır ilâcı
Az bir zamanda ayakların sırları ağrısız kaldırır yen izale eder

Şişesi (40) Kuruştur. Deposu Sirkecide Beşir Kemal — Mahmut Cevat Eczahan

Cünbüş Fabrikası: Istanbul, Beyazıt No: 39 - 41

Göz Hekimi
Dr. Süleyman Şükrü
Birinci sınıf mütehassıs
(Babıâli) Ankara caddesi numara 60

Urologue
Dr. FEYZI
Böbrek, mesane, idrar yolu hastalıkları mütehassısı
Beyoğlu, Istiklâl caddesi Elhamra apartıman No. 3 Hergün öğleden sonra. Tel Beyoglu 2835

Üroloğ
Dr. Hakkı Rüştü
Idrar ve Tenasül yolları birinci sınıf mütehassısı "PARIS„ den Diplome
Istiklâl Caddesi Yıldız apartıman No.322

Paris Tıp Fakültesi mezunu
Cilt ve zührevi hastalıklar mütehassısı
Dr. Bahattin Şevki
Babıali caddesi Meserret oteli karşısında Avni Bey apartmanı 125
Sabahtan akşama kadar

İPEKİŞ'in
Maroken-Birmanları kadar yumuşak ve dökümlü ipekliye şimdiye kadar piyasada tesadüf edilmemiştir.
Bunların metresi:
3,25 liradır
Halbuki İPEKİŞ'in Maroken Birmanları ayarında AVRUPA KUMAŞLARININ metrosu dokuz liradır.

Dr. M. Akif
Ebe ve kadın hastalıkları mütehassısı
Beyoğlu İstiklâl caddesi Rus sefareti yanında No. 451 : Tel B. O. 2003
Her gün öğleden sonra

Kadın ve doğum hastalıkları Mütehassısı
Doktor
Hüseyin Naşit
Türbe, eski Hilâliahmer binası No. 10 Tel. 22622

Dr. Hafız Cemal
Dahilî Hastalıklar Mütehassısı
Cumadan maada her gün öğleden sonra saat 2,30 dan 5 e kadar İstanbulda Divanyolunda 118 numaralı hususî kabinesinde dahilî hastalıkları muayene ve tedavi eder.
Telefon: İstanbul (2.22.398).

Dr. Balıkçiyan
Muayenehanesi : Beyoğlu mektep sokak No. 17 Telefon 3626 Beyoğlu

Asipin - Kenan
Tabletleri Sıhhat ve Muaveneti içtimaiye Vekâleti celilesinin ruhsatı resmiyesile imal edilen bu tabletler baş ve diş ağrıları, nezle ve soğuk algınlığının en birinci ilâcıdır. Kıymeti olmadığını isbat edene **1000 Lira Mükâfat** verilir.

Istanbulun en eski hususî ve feyizli mektebi
Şemsülmekâtip
Kız ve Erkek - Leylî ve Neharî
Tesis tarihi : 1307
Yuva, İlk ve Orta kısımlara Leylî - Neharî talebe kaydolunmaktadır. Hergün **9** dan **18** e kadar kayıt muamelesi icra kılınmaktadır. Tedrisata 17 eylûlde başlanacaktır. Adres: Beşiktaş Yıldız Telefon B.O. 2282

Ecnebi mekteplerinden naklen mektebimize kayıt için müracaat eden talebelerin nazarı dikkatine
Ecnebi mekteplerinden Türk liselerine nakledecek talebenin asli sınıflara ve bakalorya imtihanlarına yetiştirilmesi için mektebimizde ihzarî sınıflar açılmasına Maarif vekâleti celilesince müsaade edilmiştir. Alâkadar talebenin ve tafsilât almak istiyenlerin mektebe müracaatları tavsiye olunur.
Arnavutköy **Feyziati Lisesi** müdürlüğü

Gireson Nafıa Başmühendisliğinden:
20 adet beşer metro tulünde altı köşeli matkaplık çelik çubuk 300 adet çelik kazma 600 adet çelik kürek 8 adet mahrutî çadırın mübayaası açık münakasaya konulmuştur. Ihalesi 29 - 9 - 932 tarihine tesadüf eden Perşembe günü saat on beşte Encümeni vilâyette yapılacaktır.
Taliplerin malzemenin evsaf ve münakasa şeraitini anlamak üzere mektupla Başmühendisliğe ve münakasaya iştirak etmek için de 661 Numaralı müzayide münakasa ve ihalât kanununun ahkâmı mahsusası mucibince teklif edilecek bedelin yüzde yedi buçuğu nisbetinde teminatı muvakkatelerile mektupla veya bizzat Encümeni daimii vilâyete müracaat eylemeleri ilân olunur. (4844)

Günler Kısalıyor
Eski tenviratınızı ıslâh etmek için fazla beklemeyiniz
MANTIKI TENVİRAT
Ekseriya elektrik faturasını çoğaltmadan ikametgâhın
KONFORU ziyadesile arttırır.
SATİE
Apartıman, büro, mağaza, mektep ve sınai mahallerin
Mantıkî tenviratını Veresiye yapar
izahat ve keşifler bedavadır.

Her an sipariş verebilirsiniz:
Beyoğlu ve Kadıköyünde oturanlar aşağıdaki mahallere telefon ettikleri takdirde derhal siparişleri ikametgâhlarına gönderilir.
Beyoğlu : Şişe birası, Bomonti rakı ve gazozu için Tokatlıyan yanında Hiristaki pasajındaki depo.
Telefon : B. O. 2862.
Beyoğlu : Fıçı birası için Galatasaray polis merkezinin altında Yeniçarşı caddesindeki depo. Telefon : B. O. 2192
Kadıköy : Şişe, fıçı birası, Bomonti rakı ve gazozu için iskele civarındaki depo. Telefon : Kadıköy 306
BOMONTİ ŞİRKETİ

Yeni Nesil
Kız - Erkek **ilkmektep** Neharî
Kayıt muamelesine başlandı
Hergün 10 dan 18 e kadar müracaat olunabilir.
ücretler çok ehvendir.
Cağaloğlunda, Emniyet Sandığı karşısında Molla Feneri sokağında No. 34

İstanbul Dz. Sa. Al. Kom. Reisliğinden:

		Sa.
3000 kilo şeker pazarlıkla mubayaası	21 Eylûl 932 Çarşamba	14
3000 „ sabun pazarlıkla „	21 Eylûl 932 „	15
2000 kilo Nohut pazarlıkla mubayaası	21 Eylûl 932 „	16
5000 kilo kuru fasulye pazarlıkla mubayaası	21 Eylûl 932 „	17

Marmara Üssü Bahrî ve Müstahkem Mevki Kumandanlığı için pazarlıkla mubayaa edilecek erzakın mikdarları ile yevmi ihale yukarda yazılmıştır. Şartnamesini görmek istiyenlerin her gün ve vermek istiyenlerin teminat makbuzları ile Kasımpaşa'da Dz. Lev-zım Satınalma Komisyonuna muracaatları. (4053)

VAKIT
Gündelik Siyasi Gazete
İstanbul Ankara Caddesi, VAKIT yurdu

Telefon Numaraları
Yazı işleri telefonu: 24379
dare telefonu : 24370

Telgraf adresi: İstanbul — VAKIT
Posta kutusu No. 46

Abone bedelleri :

	Türkiye	Ecnebi
Senelik	1400	2700 Kr.
6 aylık	750	1450 „
3 aylık	400	800 „
1 aylık	150	„

Ilân ücretleri :
Resmi ilânların bir satırı 10 Kuruş
Ticari ilânların bir satırı 12,5 „
Ticari ilânların bir santimi 25 „

Küçük ilânlar :
Bir defası 30 iki defası 50 üç defası dört defası 75 ve on defası 100 kuruştur. Üç aylık ilân verenlerin bir defası mecanendir. Dört satırı geçen ilânların fazla satırları beş kuruştan hesap edilir.

VAKIT MATBAASI — İSTANBUL
SAHİBİ: MEHMET ASIM
Umumî Neşriyat Müdürü: FİKRET ASIM

Cünbüş Fabrikası: Istanbul, Beyazıt No: 39 - 41

HASAN PİRİNÇ ÖZÜ UNU
ile, çocuk ve yavrularınızı besleyiniz, saf, hilesiz ve pek mükemmel bir gıdadır. Kemikleri ve vücudü kuvvetlendirir. Çocukların neşvünemasına azim faideler temin eden Hasan bezelya, mercimek, patates, arpa özü unlarından yapılan yemekleri çocuklarınıza ve bilhassa hali nekahatta olanlara yediriniz. Hasan pirinç özü ve Hasan buğdayı nişastasile yapılan mahallebi ve tatlıların nefasetine payan yoktur. Her yerde Hasan markasına dikkat Kutusu 25 kuruştur. Hasan ecza deposu