iyi bir kira mukavelesi nasıl yapılır?
Yazan : VAKIT ın avukatı
Yarınki sayımızda

VAKIT

Matbuat Sergisi
Çok entresandır, mutlaka ziyaret eniniz!

15 inci Yıl • Sayı: 4962 İdare yeri: *İstanbul, Ankara ca. Vakıt Yurdu* Pazartesi 2 Teşrinsani (11 inci ay) 1931 Telefon: *(İdare) 2.4370 — (Yazı işleri) 2. 4379* Sayısı 5 Kuruş

M. Meclisi Açıldı

Reisicümhur Hz. Mühim Bir Nutuk İrat Ettiler

Büyük Reisimiz Meclisin mesaisinden bahsederlerken buyurdular ki: "Memleket efkârında sükûneti ve idarede istikrarı temin eden tedbirleriniz tezkâre şayandır.,,

Ankara, 1 (Telefon)— Dördüncü Büyük Millet Meclisi bugün (Dün) ikide Reisicümhur Hazretlerinin nutuklarile açıldı. Daha saat on birden itibaren bütün localar ve samiin mevkileri hınca hınç dolmuştu. Fethi Bey de samiin arasında idi. Saat bir buçukta Gazi Hz. meclisi teşrif ettiler, avluda asker ve mızıka tarafından selâmlandılar. Tam saat ikide Büyük reisimiz alkışlar arasında kürsüye çıktılar, nutuklarını okudular ve gene alkışlar arasında kürsüden indiler. Bundan sonra intihabata geçildi ve reisliğe 241 rey ile Kâzım Paşa seçildi.

Sonra riyaset divanı intihabı yapıldı ve geçen seferki zevat ipka edildiler. Bunu müteakip de Galip (Bursa), Sait Azmi (Kayseri), Yunus Nadi (Muğla) ve Sırrı (Kocaeli) beylerin teşrii masuniyetlerinin ref'i hakkındaki Başvekâlet tezkeresi encümene havale edildi.

Cümhur reisimizin nutukları

Ankara, 1 (A.A) — Dördüncü Büyük Millet Meclisinin ilk içtima senesi bugün saat 14 te reis vekili Trabzon meb'usu Hasan beyin riyasetinde açılmıştır. Yoklama yapıldıktan sonra Reisicümhur Gazi Mustafa Kemal Hazretleri alkışlar arasında kürsüye gelerek atideki nutku irat buyurmuşlardır:

Türkiye Büyük Millet Meclisinin Muhterem azası;

Dördüncü Büyük Millet Meclisinin ilk içtima senesini açmakla mübahiyim. Muhterem azayı hürmet ve muhabbetle selâmlarım. Yeni intihabı müteakip yüksek meclisin fevkalâde içtimaında vücude getirdiğiniz eserlerin memleketin umumi hayatında faydalı tesirleri sabittir.

Cihanşümul buhranın tesirlerine karşı her yerde yeni vergilerle tedbir aranırken Türkiye Büyük Millet Meclisi bilâkis bazı vergileri indirmek gibi fevkalâde cesurane bir hareket ihtiyar etti. Vatandaş hayatında tedbirlerinizin tesirleri hayırlı olarak mahsustur. Memleket efkârında sükûneti ve idarede istikrarı temin eden tedbirleriniz de tezkâra şayandır.

Dahili siyasette husule getirdiğiniz itimat ve huzur vatandaşları feyizli mesailerinde müsterih ve mutmain kılmıştır. Cümhuriyet kanunlarının ve cümhuriyet kuvvetlerinin hürmet ve itibarı memleket için esas mesnet ve müeyyide olduğu bir daha sabit olmuştur.

Muhterem arkadaşlarım; içinde bulunduğumuz sene mali ve iktısadî umumî buhrana karşı milletlerin çetin bir imtihan geçirmekte olmalarile hususî dikkati calip-tir. Bu imtihanda Türk milleti, hayatiyeti, faaliyeti, kanaatkârlığı ve fedakârlığı ile takdire lâyık bir kudret göstermektedir. Gelecek sene de beynelmilel buhranın devamına hazırlıklı bulunmak vazifesi karşısındayız. Millî ve iktısadî vaziyeti yakından takip ederek tedbirleri vaktında ittihaz etmek en mühim işimiz olacaktır. Çetin imtihanlara muvaffakıyetle mukabele eden, millî paranın kudretinive milletin beynelmilel buhrana karşı

(Alttarafı 2 inci sayfamızda)

Türk gazeteciliğinin yüzüncü yılı münasebetile..

Dün Galatasarayda merasim yapıldı, güzel bir sergi açıldı

Bir asırlık Türk irfanını gösteren bu sergi seyircilere açık durmaktadır

Dünkü Matbuat sergisinde bulunanlardan bir kısım

Türk gazeteciliğinin yüzüncü yıldönümü münasebetile İstanbul Matbuat cemiyeti tarafından Galatasaray lisesi konferans salonunda tertip edilen serginin açılma merasimi dün öğleden sonra yapılmıştır.

Davetliler arasında Üstat Hüseyin Rahmi, Belediye reis muavini Hâmit, Müskirat inhisarı müdürü Asım, Tütün inhisarı müdürü Behcet, Ticaret mektebi müdürü Hüsnü, Mübadele komisyonu murahhaslarımızdan Mitat beylerle Türk gazetecileri, bu meyanda bir çok eski gazeteciler, şehrimizdeki ecnebi gazeteciler, Röyter, Havas, Tas ajansları mümesilleri, Deyli Telgraf, Deyli Expres, Yugoslavya, Alman gazeteleri muhabirlerile Yunan gazetecileri, Bulgar gazeteciler heyeti reisi M. Vasilyef ve diğer bir çok zevat vardı.

Merasime Matbuat cemiyeti reisi ve Giresun meb'usu Hakkı Tarık Beyin bir nutku ile başlandı.

Hakkı Tarık Beyin nutku

Hanımlar, Efendiler,

Türk gazeteciliği bugün yüz yaşına bastı.

Sultan Mahmudun iradesini tezekkür için Babıâlide toplanan meşveret meclisinin verdiği karar, bundan tam yüz yıl evvel kendisini filiyat sahasında gösterdi; bir az sonra nüshasını göreceğiniz Takvimi Vekayiin mukaddimesini İstanbullular yüz yıl evvel okudular.

Arkadaşlar, bir gazete çıkarmanın, hem bir gazetenin ilk nüshasını çıkarmanın heyecanını tatmış olanlar arasındayım. Şimdi bir de yüz yıl evvel bu tesise ilk vücut verenlerin ruhundaki heyecanı yoklayınız. O güne göre, tam iki asır evvel, belki daha fazla bir zaman bütün bir Avrupa medeniyetinin tekâmül unsuru olan bir neşriyat asrı içindesiniz. Fikirlerin birbirlerile buluşup birleşmesine ve sırrı, bu buluşup birleşmeden ibaret olan bir medeniyete yalnız neşir değil, ihzar vasıtası olan gazetecilik

[Alt tarafı 6 ıncı sayfada]

M. Litvinof

Kıymetli misafirimiz dün Ege vapurile hareket etti

Bir haftadanberi memleketimizin misafiri bulunan Sovyet hariciye komiseri M. Litvinof dün Ege vapurile İtalyaya hareket etmiştir.

M. Litvinof sabahleyin Büyükderedeki Sovyet sefaretine gitmiş, oradan dönüşte Dolmabahçe sarayına giderek sarayı gezmiştir.

Misafirimiz saraydan çıktıktan sonra Seyrisefain rıhtımına gelmiş ve saat 13 te Sakarya motörüyle limanda bulunan Ege vapuruna geçmiştir. Ege saat on üç buçukta hareket etmiş, vapura iki torpitomuz Çanakkaleye kadar refakat etmiştir.

M. Litvinofu Triesteye kadar hükûmetimiz namına teşrifat umum müdür muavini Kudret, Hariciye vekâleti namına hususî kalem müdürü Kemal A beyle teşyi edeceklerdir. Sovyet sefiri Suriç Yoldaşda İtalyaya kadar M. Litvinofa refakat etmektedir. Sefir oradan Ankaraya dönecektir.

M. Litvinof Ege ile Triyesteye, oradan Romaya gidecek sonra Almanyaya geçecektir.

Sovyet hariciye komiseri hareketinden evvel matbuat mümessillerini Ege vapurunda kabul ederek beyanatta bulunmuş tur. Beyanatı 2inci sahifelerimizde kısmı mahsusumuzda bulacaksınız.

Tahtelbahirler

Dumlupınar ve Sakarya dün İtalyadan hareket etti

Pola, 1 (A.A.) — Monfalkone tezgahlarında inşa edilip tecrübeleri yapılmak ve noksan kısımları ikmal edilmek üzere bir müddettenberi burada bulunan Dumlupınar ve Sakarya tahtelbahirleri bugün Türkiyeye hareket etmişlerdir. Tezgâh müdürleri bu münasebetle bir ziyafet vermişlerdir.

Türk-Yunan muhtelitleri gene berabere kaldılar

iki tarafta oyunun birinci kısmında birer sayı yapabilmişlerdir

G. F. muhteliti dün sahada berbat ve acınacak bir manzara gösteriyordu

Yunanlılarla yapılan dünkü maçtan bir enstantane

Yunan muhteliti ile ikinci maçı da dün yaptık. Şayanı hayret bir hâdise olarak maç, cuma günkü netice ile bitti. İki takım gene birer sayı ile berabere kaldılar. Bizim takım cuma günkünden kötü, berbat oynadı. Yunanlılarsa bilâkis bu maçta cuma günkünden daha iyi ve daha mükemmel göründüler. Bizim takımın kötü oyunu yanında Yunanlıların iyi oyunu daha fazla tebarüz etti. Neticeyi kısaca işaretten sonra bermutat maçın hikâyesine başlıyalım.

Kalabalık hemen cuma gününe yakındı. Oyun yerinin dörtte üçü kuru idi. Fakat bir iki küçük su birikintisinin üzerine bir avuç kum serpmeyi kimse düşünmemişti. Saat üçe on kala Yunanlılar alkış arasında ve kırmızı formalarile sahaya çıktılar. Bizim takımın sahaya çıkması yarım saat kadar sürdü. Maçın saat üç buçukta başlıyacağı evvelce ilân edilmişti. Türk takımı bir türlü sahada görünmüyordu. Bu takdirde vaziyetten rakip takımı da haberdar etmek ve sahaya beraber çıkmak lâzım geliyordu. Saat üçü yirmi geçe G. F. muhtelitî sahada göründü ve maç üçü yirmi beş geçe başladı.

Takım küçük bir tadille cuma günkü takımın aynı gibiydi. Rıza, Burhan, Mitat, Reşat, Cevat, Niyazi, Kemal Farukî, Zeki, Fikret ve Reblî.

İlk hücumumuz Niayzinin ofsayt kalmasile kırıldı. Saha kuru, yağmur ve rüzgâr yok, takım fena değil, maçı kazanmanın tam günüdür diye düşünenler daha ilk dakikalarda hayrete düştüler. Sahanın kuruluğuna ve bütün müsait şartlara rağmen G. F. muhteliti kendini gösteremiyordu. Zekinin atılganlığı ve sür'ati boşa gidiyor, muhacim hattının diğer uzvları, bütün oyuncu ve cevval oyuncular âdeta yerlerinde sayıyorlard. Diğer taraftan haf hattında da Nihat, ne topa yetişebiliyor, ne de yakaladığı topu arkadaşına atabiliyordu. Bütün yük dün, baştan sona kadar mükemmel oynıyan iki müdafi ve iki hafa yüklenmişti. Yunanlılar, on beşinci dakikada kalemizin önündeki bir kargaşalık ânında bir sayı yaptılar. Biz bu sayıya devrenin en son

(Lûtfen sayfayı çeviriniz)

M. Litvinof diyor ki:

Büyük şefiniz Gazi Hz., yeni Türkiyeyi ibda etmiştir

Dün şehrimizden ayrıldığını birinci sayıfamızda bildirdiğimiz Sovyet Hariciye komiseri M. Litvinof cenapları dün matbuat mümessillerine şu beyanatta bulunmuştur:

"Türk millet ve hükûmeti tarafından memleketim hakkında beslenen ve büyük bir tezahür şeklini alan cidden dostane ve hararetli kabulden derin bir tarzda mütehassis olarak Türkiyeyi terkediyorum.

Şahsıma tevcih edilecek samimî kabulden şüphe etmiyorum, fakat her saniye hakkımda gösterilmiş olan nezaket, ibraz edilen dostluk tezahüratının kuvvet ve samimiyeti beni derin bir tarzda mütehassis etmiştir.

Semereleri arzu ettiğimiz şekilde tebarüz eylemiş olan bu seyahatin beni ne kadar memnun etmiş olduğunu söylemiye lüzum yoktur. Tebaruz eden semerelerden maksadım yalnız Ankarada imza edilen ve münasebatımızın bidayetinde vazedilmiş olan esaslı prensipleri yeniden kabul ettiğimizi bir müddet icin teyit eyliyen bir protokolu kastetmek değildir, bu seyahatin çok kıymetli neticesi, istiklâl mücadelecilerinin ve yeni Türkiye yaratıcılarının en şanlı kafilesile yaptığım şahsî temaslar ve çok geniş noktai nazar teatileridir.

Yeni Türkiyeyi bugünkü haline getiren, ibda eden büyük şefiniz Gazi Mustafa Kemal Hz. nin müstesna ve mübeccel şahsiyetinin unutulmaz ve silinmez hatırasını muhafaza ediyorum. Ismet paşayı tanımakla da bilhassa bahtiyar ve mes'ut oldum. İsmet paşa, memleketinizin yeniden ihyà yolunda kudretli bir yaratıcısıdır. Kendisinin Moskovayı ziyaret etmesi için yaptığım ricayı kabul eylemesi memleketimde lâyık olduğu takdire mazhar olacaktır.

Muhterem dostum Tevfik Rüştü beyle ve şimdi şahsen anlaşma bağlarile bağlı bulunduğum diğer hükûmet adamlarile yapmış olduğum müzakereler, beynelmilel büyük meseleler hak-

M. Litvinof hareketinden evvel

kında noktai nazarlarımızın isabet ve mutabakatini göstermiştir.

Bu müzakereler, bana yeni Türkiyenin taşıdığı zihniyeti pek yakından tanıtmış va bu hususta ki şahsî müşahedelerimi derinleştirmek ve tanzim etmek fırsatını bahşetmiştir. Bu müşahedeler; tam bir inkişaf içinde bulunan hükûmet merkeziniz genç Ankaranin görünşü, istiklâlini temin çarelerini taharri kaygusu ile meşgul bir milletin büyük faaliyeti gibi şeyler, beni cidden hayrette bırakmıştır. Son on sene zarfında Türkiyenin geçirdiği şanlı tarihi her zaman takdir ettim, fakat bugün elde edilen neticeleri gözlerimle gördükten sonra geçen on senenin büyük hadiselerinin vüs'at ve şümulünü daha iyi anladım.

Seyahatimin, milletlerimizin inhilâl kabul etmez dostluklarını kudretle teyide yardım edeceğine hiç şüphe etmiyorum. Bu tecrübe ile daha kuvvetli ve daha zengin olarak Türk milletine selâmlarımı tekrar eder ve memleketinizin inkişaf ve atisi için en iyi temennilerimi izhar ve iblâğ eylerim.,,

Dahilî Ve Haricî — Son Telgraflar

Kıbrıs hadisesi

Yunanistanda nasıl tesirler bıraktı ?

Atida, (A.A) — Kıbrısta kanlı müsademeler vukubulmuş olduğuna dair olan haberler, Yunanistanda elim bir intiba hasıl etmiştir.

Bütün gazeteler, yegâne cürümleri hüriyetlerini istirdat etmek istemekten ibaret olan silâhsız ahaliye karşı şiddet istimal etmemesi için ingilterenin Ülüvvücenabına müracaat etmektedir. Bu gazeteler, Kıbrıs kanunu esasîsisinin ilgası tehdidini her türlü insanî ve liberal prensiplere mugayir addetmekte ve ingilterenin akalliyetler hukuku ve her memleketin kendi mukaderatını bizzat tayin etmesi lehindeki mücadelelerini hazırlatmaktadırlar.

Kıbrısta yeni tevkifler

Londra, 31 (A.A) — Kıbrıs valisinden gelen bir telgrafa göre mezkûr adada bilhassa en fazla galeyan görülen Famagusta havalisinde vaziyet evvelkinden hissolunur derecede daha iyidir.

Birçok kimseleri tahripkârlıklarından dolayı tevkif edilmişlerdir.

Yüksek Ziraat mektebi

Ankara, 1 (A.A) — 29 teşrinievvel perşembe günü açılmış olan Ankara Yüksek Ziraat mektebi ve enstitüleri dünden itibaren tedrisata başlamıştır.

Müessesenin Istanbulda bulunan yüksek Baytar mektebi enstitüleri kısmlarının buraya naklini müteakip küşat resmi icra edilecektir.

ingiliz intihabatı

Muafık ve muhalif ne kadar?

Londra, 31 (A.A) — ingiliz darülfünunları intihabatına müteallik olan yeni netice, Muhafazakârlardan Sir Grham Littlein müstakil olarak namzetliğini koymaş olan rakibini mağlûp etmesidir.

Bu netice dolayısile hükûmet taraftarlarının miktarı 554 e baliğ olmuştur. Muhaliflerin miktarı ise 57 kişiden ibarettir.

İngiliz lirası ne âlemde?

Londra, 31 (A.A.) — Bu sabah açılışta esham borsası zaiftir. Paris üzerine kambiyo,97 5-8 frank ve Nevyork üzerine 3,83 dolardır. Devlet eshamı da ağırlaşmıştır.

Bir mucidin vefatı

Berlin, 31 (A.A) — Tankların mucidi olduğun iddia eden Frederic Goebel, bugün büyük bir zaruret içinde olarak vefat etmiştir. Mumaileyh, Almanyada büyük harp esnasında kendisinden çok bahsettirmiştir.

Reisicümhur Hz.nin nutukları

[Ust tarafı 1 inci sayıfada]

yüksek varlığının esaslarını masun bulundurmak başlıca gayemizdir. Bu uğurda milletimize has olan azim ve fedakârlığı, icap ederse, en yüksek derecelerde tecelli ettirmek kat'î kararımızdır. Nfsimize ve millet kudretlerine itimat hükûmette ve siyasette istikrar, tasarrufta ve fedakârlıkta sarsılmaz bir karar, devletin dahil ve hariçte emniyet ve sükûnete mazhariyeti, halin başlıca tedbirleridir. Esasen bizde mevcut olan bu şeraitin icap ettikçe lâyıkile ve kemalile tecelli ettirilmesi, müşkülâtın iktıhamı için emin ve müessir olacaktır. Yüksek hizmetinizle Türk milleti, dahilî hayatında ve beynelmilel vaziyetinde cihanı saran büyük müşkilâttan yeni bir kudretle temayüz ederek çıkacaktır.

Muhterem Millet vekilleri;

Haricî siyasetimizin müsalemetperver ve müstakim mahiyeti, geçen sene içinde bir daha tebarüz etmiştir. Yakın komşularımızla müansebetlerimizin samimiyeti artmıştır. Beynelmilel âlemde her devletle iyi münasebette bulunmakta, müsbet semereler elde etmekteyiz. Türkiynin emniyetini gaye tutan, hiç bir milletin aleyhinde olmıyan bir sulh istikameti bizim daima düsturumuz olacaktır. Başvekilin ve Hariciye vekilinin Yunanistanı ziyaretleri, iki memleket arasında kıymetli dostluk tezahuratına vesile vermekle bilhassa dikkat ve memnuniyetimizi mucip oldu. Birbirile davası kalmadığını, birbirile iyi geçinmek kararında bulunduğunu ilân eden iki memleketin münasebetlerinde hayırlı inkişafları memnuniyetle teshil ve teşvik etmek emelimizdir.

Macaristana vuku bulan ayni ziyaretlerin iyi intibalarını bilhassa zikretmek isterim. Kardeş Macar milletile dostluk tezahuratı daima arzu ve iltizam ettiğimiz mes'ut hadiseler kıymetindedir.

Irak kralı hazretlerinin ve kıymetli nazırlarının ziyaretleri memleketimizde pek tatlı hatıralar bırakmakla münasebetlerimizin dürüst ve iyi komşuluk yolunda tezahuratı ve müteamadiyen inkişafı bizim ciddî arzumuzdur.

Büyük dostumuz Sovyet Rusyanın muhterem Hariciye komiserini Ankarada kabul etmekle memnun oldum. İki memleketin tecrübe geçirmiş dostça münasebetlerini ayni kuvvet ve samimiyetle idame etmek tarafeynin büyük menfaat ve halis arzularının icabından olduğu bu vesile ile de izhar ve tebaruz ettirilmiştir .

Muhterem efendiler; Balkan milletleri arasında sulh ve anlaşmayı istihdaf eden her millete mensup hususî teşekküllerin faaliyetlerini takdir ile yadetmek benim için hususî bir zevktir. Türkiye, coğrafî vaziyeti itibarile Balkanlarda sulhun muhafaza ve takviyesinde bilhassa alâkadardır.

Komşularile hemen hiç bir davası ve ihtilâfı bulunmamak vaziyeti Türkiyenin temenniyatına hususî bir samimiyet izafe etmek tabiîdir.

Aziz arkadaşlarım, Büyük Millet Meclisini yeni ve mühim vatan hizmetler bekliyor. Yeni mesainizin ve tedbirlerinizin de Büyük milletinizin menfaatlerine tamamile uygun düşeceğine şüphe yoktur. Mensubiyetile müftehir bulunduğumuz Büyük Türk milletinin emanet ve salâhiyetile beraber muhabbet ve müzahereti de sizin üzerinizdedir.

Ticaret odaları

Kongre dün son içtimalarını yaparak dağıldı

Ankara, 1 (Telefon) — Ticaret odaları kongrısinin bugün öğleden evvel ve sonra dördüncü ve beşinci içtimaları yapıldı. Rüznamedeki meseleler bitirilerek kongreye nihayet verildi.

Fırka idare heyeti

Ankara, 1 (Telefon) — Halk fırkası umumî idare heyeti yarın eski fırka binasında toplanacaktır. Grup içtimaı da salı günü yapılacaktır.

Bulgar matbuatı

Gazimizin nutkunu büyük bir alâka ile tahlil ve takdir ediyorlar

Sofya 31 (A.A.) — "Mir,, gazetesi "Mustafa Kemalin nutku,, unvanlı başmakalesinde diyor ki:

Istanbulda açılan ikinci Balkan konferansı ikinci celsesini Türkiyenin yeni merkezinde aktetti ve Türkiye reisicümhuru Gazi Mustafa Kemal Hz. nin ulvî bir hitabesi ve temenniyatı muhtevi kararlar ittihazile nihayete erdi.

Türk reisinin nutku, bilhassa yakın ve kanlı maziyi mevzuu bahsederek şimdi devrin beşeriyetin kurtulması için tutmasi lâzım gelen yolunu gösterirken, insanî telâkkilerin en yüksek irtifalarına yükselmiştir.

Bundan başka Çiftçi fırkasının mürevvici efkârı "Vreme,, gazetesi başvekil M. Muşanof'un Anharaya daveti münasebetile Türk-Bulgar dostluğu hakkında hararetli bir yazıyı ihtiva etmektedir,

Bir sene

Teslihat mütarekesini 16 devlet kabul etti

Cenevre, 31 (A.A.)— Yeniden birçok devletler, teslihat mütarekesini kabul etmiş olduklarını bildirmiflerdir. Bu devletler şunlardır: Amerika, Belçika, Felemenk, Macaristan, yeni Brezilya Avusturalya, tespit edilmiş olan tarihin 1 teşrinisani arefesinde, Cemiyeti Akvamın müracaatına 16 devlet icabet etmiş bulunmaktadır. Diğer devletlerin ve bilhassa Almanaa, Eransa ve italyanın bu aylarına anbean inbean intizar edilmektedir.

9 uncu mu, 8 inci mi?

Yeni Gün refikimiz, öbür arkadaşlarına kanarak, VAKIT'ın "Cümhuriyet dokuz yaşına basıyor.,, demesinde bir hesap yanlışlığı buluyor. Bu yanlışlık görüşü yanlıştır:

Cümhuriyetin birinci yaşı 1339 da başladı; 29 teşrinievvelde de dokuzuncu senesi yani dokuzuncu yaşı başlamıştır. Buna dokuz yaşına bastı demezler de ne derler?

Bir köşk yandı

Dün gece Fenerbahçede bir yangın çıkmış, bir köşk temamen yanmıştır. Yangının söndürülebilmesi denizden su almak suretile mümkün olmustur.

11 teşrinsani çarşamba günü

VAKIT Sütunlarında

Nizameddin Nazif'in yeni ve çok heyecanlı bir eseri tefrika edilmeğe başlanacaktır.

Acuzenin Definesi

Ismini taşıyan bu roman, harikulâde nefistir ve ressam Münif Fehimin üç renkli, orijinal resimlerile birlikte neşredilecektir.

Ayni günden itibaren VAKIT kışlık neşriyat programını da tatbika başlıyacaktır.

Hazırlanınız ve bekleyiniz

dakikasında ve Zekinin üç Yunanlı arasında çok takdir edilecek tehlikeli bir sürüşü ve hücumile mukabele edebildik, devre bitti.

İkinci devrede kaleye, Rızanın yerine Ulvi geçti. İlk beş on dakika içinde biraz canlanır gibi de olmuştuk. Fakat nafile..... Meşhur Galatasaray — Fener muhteliti, en fena oyunlarından birini oynamakta ısrar ediyordu.

İki taraf da asabî, oyuna hâkim değildi. Maçı bir sayı yapmaya muvaffak olan kazanacaktı. Oyunun bitmesine yirmi dakika kala ikinci defa olarak Leblebi Mehmet Kemal Farukinin yerine takıma girdi. Gene cuma günkü manzara başlamıştı. En umduğumuz Fikret — Rebiî köşesi hemen hemen sıfırdı. Yer değiştirmelerine rağmen muvaffak olamıyorlar, anlaşamıyorlardı. Niyazide bile iyi bir vuruş yoktu. Bu devrenin aleyhimize bir netice vermeden bitmesini ancak sağ ve sol haflarla Burhana ve Mitata borçluyuz. Maç, son dakikaya kadar aynı neticeyi muhafaza edecek bitti ve son dakikalarda bin müşkülâtla hasım kalesine soktuğumuz top, hakem tarafından sayı olarak kabul edilmedi.

İşte bir sual ki cevabını vermek çok müşkül. En iyi sol iç ve sol açık Fikret ve Rebiye ne olmuştu? Bilhassa Fikret niçin o kadar çekingen oynuyordu? Ya en iyi bir sağ iç olan Kemal Farukideki acınacak olan aciz hali neydi? En sonra Nnhat güç halle tuttuğu topu arkadaşına verecek vaziyete nasıl düşmüştü? Hemen bütün takımı ağırlaştıran yorgunluk manzarasının sebebi neydi?

Maçı niçin kazanamadığımızın sebebini ancak bu suallere cevap verdikten sonra bulabiliriz. Ve bu cevap yalnız bu maçın değil, birçok maçların ve en yakın bir misal olarak da Sofyada Bulgarlara karşı alınan ağır mağlûbiyetin cevabını da verebilmekle olabilir.

Bugünkü oyunu, dünkü oyununa oymıyan ve sahada bir gün merkezî Avrupa takımları kadar kuvvetli ve yüksek, ertesi gün de en berbat bir takım gibi sönük bir manzara gösteren dünya üzerindeki en garip takım G. F. muhtelitidir, dense bu hüküm pek yerinde olur.

Yunanlılarda teferrüt eden oyuncu aramak doğru değildi. Bütün takım canla başla oynuyordu. Bilhasa kafa vuruşları, yer tutuşları mükemmeldi. Bizim tarafa gelince başta Zeki olmak üzere ancak üç isim daha sayabiliriz: Burhan, Mitat, Reşat.

Bu iki maçla Yunan takımına kendi sahamızda iki muvaffakıyet temin etmiş olduk. Çünkü bu iki beraberlik neticesi, hakikati halde Yunan takımlarından teknik itibarile herhalde yüksek olan Türk takımı için görüldüğü kadar tabii bir netice değildir.

A. S.

GELİŞİ GÜZEL

Agâh Efendi

Türk gazeteciliğinin yüzüncü senesini idrak ediyoruz. Türkler gazetecilik aleminde bir asırda ne yaptılar, ne ettiler? Bunu etrafile öğrenmek için Selim Nüzhet beyin yeni neşrettiği kitabı alıp okumak kâfidir.

Yazılan yazılar ve söylenilen nutuklardan tamamile anlaşılmıyan bir nokta var.

Şinasi merhumla birlikte "Tercümanı Ahval„ gazetesini çıkaran Agâh efendi kimdi? Birisi diyordu ki:

Sakın bu Agâh efendi, Yeni Gün gazetesinin neşriyat müdürü M. Agâhın büyük babası olmasın?

Kim ihtira etti?

Bundan bir müddet evvel Son Postacı Peyami Safa ingiltere sefarethanesindeki müsamerede rol alanlarla oraya davet edilenlere "Tatlı su Türkü„ ismini vermişti. Bu müsamerenin belli başlı davetlilerinden birisi olan (Vâ-Nû) kısa, fakat okunaklı bir fıkra ile Sefa zadeye cevap verdi ve onu sıfatlarını kullanmakta insaflı olmağa davet etti.

Onlar kozlarını kendi aralarında pay ve hallede dursunlar; ben üstat Hüseyin Rahmi beyi matbuat sergisinde gördüm. Bana dedi ki

— Peyami Safa ile Valâ Nurettin tatlı su türkü terkibinin ihtira beratını pay edemiyorlarmış. Halbu ki kelime tatlı su Frenginden alınmıştır ve bu kelime de senelerce evvel benim tarafımdan icat edilmiştir, yaziver.

Ahçılık ve terzilik

Aka Gündüz, bundan beş, on gün evvel yazdığı bir fıkrada gazeteci arkadaşlarına artık başka meslekler tutmalarını tasviye etmiş.

Maalesef, biraz geç okuduğum bu yazıda Aka, kendisi ahçı olacağını yazdıktan sonra, bana da toplu iğnelikten dikiş iğneliğine geçmemi, terzi olmamı tavsiye ediyor.

Kendisi ahçılık bilir belki inanırım. ihtimal ki mercimek yemeklerinin çeşidini yapabilir. Fakat, benim elimden terzilik gelmez.

Ayol, ben kendi iki yakamı bir araya getiremiyorum. Nerede kaldı terzilik...

8 mi, 9 mu?

Bir arkadaşımız, Yeni Günde yazdığı bir fıkrada bu Cümhuriyet bayramını, yeni rejimimizin sekizinci yıl dönümü olmak üzere tespit ve 9 uncu yıl dönümüdür diyen gazeteleri tenkit ediyordu.

Bu yazıyı yazmadan evvel Ankara muhabirlerinden birisile müşavere etmek fena olmazdı. Zira, her halde ondan gelecek cevapta Ankara Kalesinin, üzerinde her gece kırmızı elektrik ampullerile tenvir edilen rakkamın 8 değil, 9 olduğu bildirilir, bir hakikat meydana çıkardı.

Toplu İğne

Günün Haberleri

Maarifte:

Yeni muallimler kadrosu

Maarif müdürlüğü, muallim mekteplerinde ikmal imtihanlarının neticesini nazarı itibara alarak ikinci bir muallim kadrosunu hazırlamıştır. Bu kadroya nakillerini isteyen bir kısım muallimlerin de idhal idildikleri bu kadro vekâlete tasdika gönderilmiştir.

Darülfünun divanı toplanamadı

Darülfünun divanı dün ekseriyet olmadığı için toplanamamıştır. Çarşanba günü öğleden sonra toplanacak olan divanda gazetecilik mektebinin bu sene faaliyete geçip geçmiyeceği hakkında esaslı bir karar verilecektir, mamafi mektebin açılması kuvvetle muhtemeldir.

Ahmet bey müderris

Ağaoğlu Ahmet beyin tarihi hukuk müderrisliği tasdiki aliye iktiran etmiş dün darülfünuna teblig edilmiştir.

Ruhi bey

Üç sene evvel toplu tedris tahsili için Viyanaya giden ilk tedrisat müfettişlerinden Ruhi bey Istanbul maarif müdürlüğü emrine verilmiştir.

Millet mektepleri

Dün akşamdan itibaren derslere başladı

Millet mekteplerinde derslere başlanılması dolayısile dün akşam vali muavini Fazlı, maarif müdürü Haydar beylerle ilk tedrisat müfettişlerinden bir kısmı bir çok semtlerde açılan dershaneleri teftiş etmişlerdir. Bu arada Istanbul birinci mektepte tertip edilen müsamerede Fazlı ve Haydar beylerde hazır bulunmuşlardır. Her kaymakamlıkta nufusuna göre asgarî 2 tane olmrk üzere bir çok dershaneler açılmıştır.

Şehir Meclisi toplandı

Sual sual üstüne !..

Vali, cevap vermiye mecbur mudur, değil midir?

Riyaset divanı ve encümenler intihap olundu — Ankaraya tazim telgrafları çekildi — Vali B.in sıhhatinin sorulması kararlaştırıldı

Istanbul umumî meclisi dün ikinci içtima senesine başladı. Geçen nisan içtimaından beri birbirlerini görmiyen aza, koridorda, encümen odasında, kalemde birbirlerile tebessümler, iltifatlar, hatır sormalar, musafahalar arasında karşılaşıyorlardı. Salona girenler, hemen umumiyet itibarile eski yerlerini, eski sıra arkadaşlarını bulup yan yana oturuyorlardı, tek tük başka yerlere, başka sıralara oturanlar da görülüyordu.

Şehir meclisinin ilk içtimaında sekiz on sual takriri birden veren

Mehmet Ali B.

Vali Muhittin bey hasta idi: belediye reis muavinleri meclisi açabilirler mi? Şurada burada hafif sesle münakaşalar oluyordu. Saat on dört buçuk... Vali Muavini Fazlı bey salona girdi, riyaset kürsüsüne çıktı, ayakta, meclisi hafif bir iğilişle selâmladı:

—Muhterem azayıkiram! Uhdenize ve uhdemize müterettip en mühim vazifenin ifası için buraya toplanan sizleri hörmetle selâmlarım.

Valimizin rahatsızlığına mebni meclisi âlinizin küşadı naçiz uhdeme teveccüh etmiştir. Bu vazifeyi müşarünileyhe vekâleten ifa ve kendilerine de şifayi âcil temenni ederim. Belediye ve vilâyet kanunlarının bahşettiği salâhiyete istinaden meclisi âlinizin küşat edilmiş olduğunu beyan ederim.

Fazlı bey, sözüne oturduğu yerde devam etti:

— Ruznamemize geçiyorum; ikinci maddeyi reis vekillerile kâtiplerin intihabı teşkil ediyor. Rey puslaları dağıtılacaktır. Yalnız reyleri tasnif için bendenize iki arkadaş terfik buyurmanız lâzım.

Reylerin tasnifi için Etem İzzet ve Refik Ahmet beyler intihap olundular.

Gizli reyler yazıldı, hademelerin dolaştırdığı kilitli küçük sandıklara atıldı, sandıklar açılıp reyler sayıldı. Bu sırada daimî encümen intihabı da aynı suretle yapıldı. Tasnif neticesi şudur:

Reis vekilliklerine Sadettin Ferit, Necip Beyler, Riyaset divanı kâtipliklerine Ali Rıza, Abdülkadir Ziya, Etem İzzet, Sadi Beyler seçilmiştir.

Daimî encümen azalıklarına Nakiye H., Tevfik Cevdet, Yusuf Ziya, Avni İhsan, Namık, Suphi, Şerafettin beyler seçildiler.

İktısat encümenine Hamdi, Necip, Muammer, Kâmil, Cemal, Mehmet Ali, Abdülkadir, Cemal beyler seçildiler.

Tetkiki hesap encümenine Hüsamettini Pş. eşvket, Sıtkı, Ali Bican, Salâhattin, Âdil, Tevfik beyler.

Maarif encümenine Refik Ahmet, Etem İzzet, Kemal Salih, beylerle Ranâ ve Lâtife hanımlar.

Bundan sonra ayrı ayrı sıhhiye, iktısat, nafıa, kavanin, mülkiye encümenlerine de ayrı ayrı azalar intihap edildi.

Reisicümhur Hz. ne M. M. Meclisi reisine, Başvekil ve Dahiliye vekiline ikinci sene içtimaı münasebetile tazim telgrafları çekilmesi kararlaştırıldı.

Beyoğlu azası Mehmet Ali beyin verdiği sual takrirleri de okundu. Geçen seneki mecliste verilen temenni kararları, stadyum inşası işinin hangi safhaya girdiği, gazetelerin belediye işleri hakkındaki şikâyetlerinin nazarı itibara alınmadığı, itfaiyenin ıslahı, Üsküdarda yapılacak hastane, memba suları için hıfzıssıhha kanununun emrettiğ takayyüdat, Istanbulun muhtelif semtlerindeki çimento fabrikaları ve kömür depolarının sıhhî mahzurları hakkındaki suallerin nazarı dikkate alınıp alınmadığı soruluyordu.

Riyasette bulunan vali muavini, kendisinin Muhittin beye vekâlet ettiğini, esas hakında bir şey söyliyemiyeceğini, Muhittin bey suallere cevap vermemek isterse itiraz ve Şûrayı devlete müracaat hakkı mahfuz olmak üzere takrirlerin makama tevdiini kabul ettiğini söyledi. İçtimaa nihayet verildi.

Adliyede :

Papağan beraet etti

Istanbul birinci ceza mahkemesinde, vaktile intişar eden "Papağan„ mizah gazetesi aleyhine 1929 senesinde açılmış olan müstehcen neşriyat davasının rüyeti neticelenmiştir.

Dava, "Bir sözde kızın iç çamaşırlarında tekâmül„ serlevhalı karikatürden dolayı açılmıştır. Bu karikatürde, muhtelif senelerde iç çamaşırlarının gösterdiği farklar etrafında, bir mukayese yapılmıştır.

Mahkeme, karikatürü müstehcen mahiyette görmemiş, mes'ul müdür Emin Refik beyin beraetini kararlaştırılmıştır.

İki hikâye davasında cumartesi ye karar bildirilecek

Istanbul birinci ceza mahkemesinde, "Resimli Şark„ mecmuasında çıkan "Sovyet Rusyada garip bir izdivaç„ ve "Küçük hikâyeler kolleksiyonu„ nda çıkan başka bir hikâyeden dolayı açılan müstehcen neşriyat davalarının mahkemesinde, müddeiumumilik ceza istemişti.

Müdafaa yapılmış, mahkeme, kararını bildirmek üzere, mahkemeyi cumartesi günü saat on dörde bırakmıştır.

Bir ecza davası

Istanbul üçüncü ceza mahkemesinde, dün bir ecza taciri aleyhine bir ecza deposuna mağşuş ecza verdiği iddiasile açılan dana rüyet edilmiştir,

Eczaneler müfettişi ve hükûmet tabibi şahit sıfatile dinlenilmiştir. Müddeiumumilik, mutaleasını bildirmek üzere, evrakı tetkike almıştır.

Yeni teşkilât rivayeti

Ceza mahkemelerinin ilga ve yerine münferit hâkimlikler tesis edileceğine, tatbikatta bu şekil iyi neticeler verirse, hukuk mahkemelerinin de münferit hâkimlikler şeklini alacağına dair bir şayia vardır.

Münferit hâkimlikler şekline kalbolunacak mahkemelerin reisi ve azaları açıkta kalmıyacaklar, kısmen münferit hâkim, kısmen münferit hâkim muavini olarak vazifeler gene devam edeceklerdir.

Maamafi buradaki alâkadar mehafil, burada bu hususta kati bir malûmat mevcut olmadığını beyan etmektedir.

Şehir haberlerimizin bir kısmı 4 üncü sayıfadadır.

Sesil Kolomp!

Yazan: Jacques La Guerche **Nakleden: fa.**

— 37 —

— Kocanız kızı uzaklarda arıyor. Fakat ben pek yakında zannediyorum.

— Eğer o kadar güzelse, emin olunuz bulur. Fakat istediğini yapmaz. Kardeşinden paraları çeker ve kızla eğlenmeye kalkar.

Sesilin gittikçe merakı artıyordu. Birdenbire kadın sordu:

— Sakın bu ince, uzun, güzel çok sarışın bir kız olmasın?

Sesil atıldı:

— Tanıyor musunuz?

— Nasıl tanımam, kocamı elimden alan odur.

— Kabil değil.

— O kadar kabil ki, sırf onun için kocam yeni bir yazıhane açtı.

— Her halde aldanıyorsunuz. benim tanıdığım genç kız bunu yapamaz.

— Kızım, asıl sen onu yanlış tanımışsın. Belki de başkasıdır. İsmi ne bakayım?

Sesil tereddüt etti. Fakat Kora:

— Sakın Süzan olmasın, dedi.

— Evet.. Süzan Darföy..

Koranın yüzünde bir tebebbüs görüldü, garsonu çağırarak:

— İki vermut, daha.

Dedi. Sesil reddetti:

— Ben içmem..

— Peki.. Suzan ile kocam öyle anlaşıyor ki kızım, seni de atlattılar, daha haberin bile yok.

Garson iki kadehi getirmişti. Kora bir hamlede kendisininkini içti.

— Bu mesele, dedi, beni susattı.

Sesil sordu:

— Arkadaşım her halde mösyö Brevannın evlî olduğunu bilmiyor.

— Mösyö' Brevan mı?... Haydi canım.. Evvelâ bu da yalan, kocamın nım.. ismi mösyö Larsonyedir. Ben ve çocuğum bu ismi taşıyoruz. İftihar da ettiğimiz yok ya... Ama hakikat bu kızım.. İsmini değiştirdi, zira yeni yazıhanesine yerleşirken bunu elzem telâkki etti. Bana Brevan ismi daha şık da ondan, dedi ama, muhakkak asıl ismile birçok dalaverelar yaptı da ondandır. Arkadaşınız da bunları bilir, çünkü onu Larsonye ismi altında tanıdı.

— Belki bu isim değiştirmesi işleri için lâzımdı..

— İşleri mi? Suzan onun ne iş yaptığını bilir. Pek temiz işler değil.

Sesil titredi. Kora devam etti:

— Oh,. Dedi, geçenlerde onlara bir oyun oynadım. Daha da görmediler.. Eğer bu akşam onları bir bulsaydım, ne söyliyeceğimi biliyordum, dün akşam bu saatlerde buraya gelmiş, fakat bu akşam, onun yerine sizi buldum.

— Nerede çalıştığını biliyor musunuz?

— Bilmiyorum ama, öğreneceğim, neticede kendime göre teşkilâtım var.

Sesil ona hayretle baktı:

— Ne hayret ediyorsunuz, dedi, daha geçenlerde Simon ve Sidoda mankendi.

— Ne, şu moda müessesesinde mi?

— Evet.. Ama artık orada değil..

Kora kahkahalarla güldü.

— Yalnız, dedi, şimdi başka bir yere gitmiştir, kimbilir ne dalevera yapmak için.. .

— Simon ve Sido dan evvel nerede idi.

— Ne o, merak mı ediyorsunuz?

Sesil mıthiş bir surette müteessir olmuştu. Başıyla tasdik etti:

— Daha evvel, Grenel mahallesinde bir ıtrıyat müessesesinde idi. Fakat orada uzun müddet kaldı. Her halde oradaki işi, bir terzihaneden model çalmaktan daha güçtü galiba kı...

Sesil az kalsın bayılacaktı. Kendini zor tuttu:

— Nerede oturduğunu biliyor musunuz?

— Evet... bir otelde... Müstear bir isimle.

Çantasını aldı, açtı, bir kâğıt çıkardı:

— İşte.

Sesil buz gibi donmuştu. Koranın gösterdiği kâğıttaki adresi bir rüyada imiş gibi okudu:

Madam Simon Dükla
Bolivar Otel, Villido sokak.

Sesil ile Kora kolkola girerlerken Brevan pencereye yaklaştı ve onları gördü. Müthiş bir asabiyet içinde idi:

— Şimdi berbat oldum,

dedi. Koranın her şeyi yapacağını biliyordu. İki kadının beraber, Suzanı bulabilmek ihtimalini düşündü ve:

— Kaybedilecek bir dakikam yok, dedi. Kâtibi çağırdı:

— Simon, dedi, mühim bir iş için gidiyorum. Eğer beni ararlarsa, birkaç gün için yokum.. Sen idare et.

— Anladım efendim. Mektupları?

— Telefonla sana haber verirdim. Birisini takip ediyorum. Nereye gideceğini bilmiyorum.

— Peki efendim.

Brevan cüzdanına baktı. Kâfi parası vardı. Çekmeceleri kapadı, sokağa çıktı. Bir otomobile bindi:

— Bolivan Otel,

—Bitmedi—

Günün Haberleri

Darülfünunda asabiyet!

Muammer Raşit B. Son postanın yazdığı haberde hakikat olmadığını söylüyor

Darülfünunun ıslahı meselesi etrafında birçok dedikodular yapıldığını dün yazmıştık. Evvelsi günkü "Son Posta gazetesinde çıkan bir yazı Darülfünun muhitinde bilhassa derin bir asabiyet uyandırmıştır.

Gerginliğe sebep olan da bu yazıda Darülfünunun biran evvel ıslahına, başta Darülfünun emini olmak üzere bir kısım idarecilerin taraftar oldukları halde edebiyatçıların muarız oldukların ileri sürülmesidir.

Bu hususta, dün kendisile görüşen bir muharririmize Muammer Raşit B. demiştir ki:

"Son Postanın Darülfünun hakkındaki neşriyatını gördüm. Bugibi garip mutaleaların Son Posta da yer bulmasına hayret ettim.

Darülfünun teşkilâtı için lâzımgelen tedbirleri almak hususî bir kanunla hükûmete tevdi edilmiştir.

Bu itibarla dırki Darülfünun profesörleri teşkilât ve tekemmül programının ihzarını hükûmetten beklemekte ve her ne suretle olursa olsun müdahaleyi tazammun edecek en küçük bir hareketten bile tevekki etmektedirler.„

Aynı gazete de Darülfünun teşkilâtını hazırlamak üzere getirilecek olan Bern Darülfününu rektörünün hukukçuların hocası olması itibarile iltizam edildiği kaydediliyordu. Muammer Raşit B. bu hususta demiştir ki:

"Bern Darülfününu rektörünün getirileceği havadisini gazetelerden öğrendim. Bu hususta kat'iyetle söyliyebileceğim birşey varsa o da bu zatın hukukçu olmayıp tıpçı olmasıdır. Bu vaziyete göre hukukçulara hocalık ettiği havadisinin ne kadar asılsız olduğu meydandadır. Hele bu gibi neşriyatın Edebiyat fakültesi müderrislerinden birisine atfedilmesi aynı derecede asılsızdır.

Darülfünun profesörlerini birbirlerile muarazada gösteren ve bunlara pek manasız sözler isnat eden bu neşriyat için diyeceğim birşey vardır. Hak ve hakikate hizmet etmek istiyen herhangi bir gazeteci arkadaşa tevccüh eden vazife, işi salâhiyettar makamlardan tahkik ederek hakikatı yazması idi. Yoksa, "duyduğunu değil...„ sözlerine şunu da ilâve etmiştir:

Eğer bu ıslahata aleyhtar bir müderris varsa gazetenin onu ismile ortaya koymasını hak ve hakikat namına talep ederim.„

Bu neşriyatın Darülfünun muhitinde uyandırdığı asabiyet pek fazladır. Bilhassa edebiyat müderrisleri netice itibarile Darülfünun kanuna muarız bir vaziyette göstermek, demek olan bu neşriyatın tekzibini beklemektedirler. Aksi taktirde Darülfününun bu vaziyeti tavzih maksadile mezkûr gazete hakkında adliyeye müracaat edeceği söylenmektedir.

Maksut hanı

Emvali metrukeden olduğuna hükmedildi

Emvali metrûkeden bulunan maksut hanından dolayı Defterdarlık aleyhine Devlet şurası nezdinde epi müddet evvel bir daya açıldığı malûmdur. Haber aldığımıza göre dava neticelenmiş, hanın metrukiyeti sabit olarak defterdarlık lehine hükûm verilmiştir.

Poliste :

Zehirli maddeler

Üsküdarda esrar ve kokain yakalandı

Üsküdarda Nazmi ve karısı Vicdan hanımın odalarında esrar içtikleri zabıtaya haber verilmiş; polis tarafından evleri araştırılmıştır. Araştırma neticesinde birbuçuk okka esrar,eroin,ve esrar kabağı bulunmuştur. Esrarkeşler hakkında takibata başlanılmıştır

Gene Üsküdarda Balabanda 16 numaralı evde oturan arabacı Enverin üzerinde kokain ve esrar bulunduğu ihbar edilmiş ve zabıta tarafından Enver yakalanmıştır. Enverin üzerinde bir madeni tabaka içinde on paket kokain ve 5 parça esrar çıkmıştır. Enver bu vaziyet karşısında bunları Hacı Mehmet namında birisinden aldığını söylemiştir. Bunun üzerine polis Hacı Mehmedi de yakalamıştır. Mehmedin üzerinde de 8 dirhem mıktarında esrar çıkmıştır.

Enver ve Hacı Mehmet hakkında takibat yapılmaktadır.

Kaç randevu evi var?

Yapılan istatistiğe göre son bir ay zarfında zabıtai ahlâkiye tarafından şehrin muhtelif mahallerinde 27 randevu evi, 14 esrarhane, 1 kumarhane 7 kumarcı kahvesi meydana çıkarılmış ve cümlesi de kapatılmıştır.

Polis esrar ve kumarhane sahiplerini adliyeye vermiştir.

Kahvede ölüm

Dün gece saat 3 te, Kumkapıda Fırın sokağında 11 numarada oturan Eğinli Ali, Çilingirler sokağında madam Vartanosun kahvesinde ölmüştür. Hâdiseye müddeiumumilik vaziyet etmiş. ceset morga kaldırılmıştır.

Bu nasıl barışma ?

Seyfettin isminde birisi birmüddettenberi dargın bulunduğu karısı ihsan hanımla mahkemede barışmışlar, ve mahkemeden çıktıktan sonra bir otomobil gezinti esnasında usturasile ihsan hanımı yaralamıştır.

Belediyede

Tamir edilecek bir yol

Tophaneden Galatasaraya çıkan Bogazkesen yolunun pareke ve kaldırımlarının tamiri belediye tarafından 45000 lira keşif bedeli ile münakasaya kunmuştur. Seyyahlar hemen temamen Bey oğluna bu yoldan geçdikleri için yol muntazam bir şekilde tamir edilecek, gelecek sene büdceye kunacak tahsisatla yol genişletilecektir.

Bir ev yıkıldı

Tahtakale ile tarakcılar arasında açılmakta olan kanalizasyon çukurları bir evi yıkılmak tehlikesine maruz bırakmış ve bu evin sahibi belediyeye müracaat ederek keyfiyeti bildirmiştir. Evin bütün duvarları çatlamış oldugundan zabitaca tahliye ettirilmiştir. Ev sahibi belediyeden ve kanalizasyon şirketinden tazminat istemektedir.

Kız tayyareci

Dün Londradan tayyare ile geldi

Mis Barton isimli genç bir ingiliz kızı dün tayyaresile Londradan şehrimize gelmiş, Yeşil köyde yere inmiştir. 20 Teşrinievvelde Londradan haraket eden Mis Barton şehrimize gelmeden evvel Viyana, Budapeşte, Belgrat, Sofva, şehirlerine ogramıştır. Istanbuldan bugün hareket edecek ve Konya, Halep, Kahire şehirlerine oğrayarak seyyahatine devam edeeektir.

GÜNÜN SİYASETİ

ingilterenin yeni siyaseti

İngilterede hüküm süren buhran, ticaretin kesadından, emniyet ve itibarın sarsılmasından ve iş hayatının aksaklaşmasından ileri geliyordu. Bütün dünyada hâkim olan buhranın başlıca sebepleri de bunlardır. İngilizler bu buhranla karşılaşacak müstakir ve sağlam bir hükûmet ihtiyacını hissediyor ve ancak böyle bir hükûmetin hem İngiltere buhranile, hem de dünya buhranile meşgul olabileceğine kani bulunuyorlardı.

İngiltere efkârı umumiyesi, son intihabatta verdiği reylerle bu kanaatini izhar etmiş ve büyük bir ekseriyete istinat eden kuvvetli bir hükûmetin iktidar mevkiinde bulunmasını temin etmiştir.

Millî hükûmet taraftarı muhafazakâr, liberal ve amele meb'usların intihabatı kazanmalarının ilk mühim manası budur.

İngiltere efkârı umumiyesinin ekseriyetine istinat edemediği hükûmetin ilk yapacağı iş, İngiltere lirasının iştira kuvvetini iade etmek olacaktır. Bunun için, bütçe tevazün edilecek ve ticarî muvazeninin temine çalışılacaktır.

Bu mesai bütün dünyayı alâkadar edecek mahiyettedir. Çünkü beynelmilel ticaret, ithalât rüsumunun yüksekliğinden dolayı felce uğramaktadır. Her tarafta himaye siyaseti takip olunuyor ve bu siyasetin teşdidine doğru gidiliyor.

İngilterede yeni hükûmetin yapacağı ilk işlerden biri ingiliz mallarına karşı piyasalarını kapıyan devletlere karşı, mukabil tedbirler almaktır. Onun için İngilterede serbest ithalât esas kalacak ve İngiltere, kendisile alış veriş edenlerle alış veriş etmek yolunu tutacaktır.

Bu maksada varmak için yeni İngiliz hükûmeti, kendisine karşı himaye siyaseti takip ederek onun mallarına karşı piyasalarını kapıyan hükûmetlerin bu siyasetinde ısrar edip etmediklerini anlamıya çalışacak ve bu devletlerle "mütekabil alış veriş„ müzakerelerine girişecektir.

İngiltere tarafından takip olunacak bu siyaset, hiç şüphesiz, birçok muhitlerde protestolarla karşılanacaktır. Bunun izlerini şimdiden görmekteyiz.

Fakat İngiltere bu hattı hareket üzerinde sebat ile kendisine karşı himaye siyasetini takip eden hükûmetlerin bu siyasetini yıkmayı istihdaf edecektir.

Çünkü İngilterenin ticarî muvazenesini temin için başka çare kalmamıştır. Bütün İngilterenin, bu çareye baş vurmak üzere ittihat ettiğini gösteren son umumî intihap, yeni hükûmetin bu vadide icap eden bütün tedbirleri almasını intaç edecektir.

İngilterenin beynelmilel ticarî mevkiini tarsin etmeyi istihdaf eden bu buhranından, ticaret kesadından kurtulacağına hükmedilmektedir.

Onun bu vadide en çok güvendiği kuvvet, İngiltere imparatorluğunun vüsati, ve imparatorluk mahsulâtının tenevvüüdür.

Onun için İngiltere hükûmeti, kendisine karşı himaye siyaseti tatbik eden devletlere aynı siyaseti tatbik ettiği takdirde bütün ihtiyaçlarını İngiltere imparatorluğu aksamından temin edileceğine ve icabında harice muhtaç olmıyacağına kanidir.

Esasen millî hükûmet taraftarlarının son intihabatta muvaffak olmalarını intaç eden başlıca sebep bu fikirlerdir. Amele fırkasile Llod Corç hizbinin bu fikirlere mukabil serbest ticaret esasını müdafaada ısrar etmeleri onların mağlûbiyetini intaç etti. Yeni hükûmetin daha şimdiden, ithalât rüsumunun arttırılmasını tetkik edecek bir kabine encümeni vücude getirmesi, onun efkârı umumiyeye vadettiği siyaseti, hemen hazırlıyacağını göstermektedir.

Yeni İngiliz siyasetinin tesirleri her yerde merakla takip edilecek ve onun neticelerine göre her devletin iktısadî siyaseti bir takım tadillere uğrıyacaktır.

Ö. Rıza

Greta Garbonun Hususî Hayatı

Greta Garbo, sesli filmlere neden yaramaz?

Garboya kızan aktörler

Yazan : Rilla P. Palmborg

— 11 —

Bu adam, Garbo'nun sıkıldığını sezen ve kendisine yerlerini değiştirmesi için haber gönderen bir arkadaşıydı. Garbo, şimdi mevki sandalyelerinden birinde oturuyordu. Ve temsilin sonuna doğru perde inmeden karanlıkta sıvışıverdi.

İşte bu zamanlarda, meftunlardan birçoğu Garbonun adresini öğrendi.

İlk öğrenen Teksaslı bir kızdı. Film âleminde tanınmış bir adamın akrabası olduğundan bahseden bir mektup gönderdi. Kendisini hususî surette görmek istiyormuş. Garbo, bu mektubu çöp sepetine attı.

Bundan sonra kız, uzun mesafe telefonu ile, Garboyu tacize başladı. Önce studyoya telefon etti. Bu şekilde cevap alamayınca: Eve telefon etti. Garbo, yabancılarla, bilhassa telefonda — konuşmamaya kat'iyyen yemin etmiş gibidir. Kendi dostlarını bile bir iki kelimeyle geçiştirir.

Gustav, bu bahse dair heyecanlı bir vak'a anlatır: "Bir gece uyuyorduk. Birden bir ses işittik:

— Mis Garbo Mis Garbo! Saate baktım. İki vardı. Ses, yattığımız odanın penceresinden doğru geliyordu. Dışarıya baktım. Bir kız ve iki adam, garajın önünde durup bakınıyorlar. Ve kız ikide birrde Garboyu çağırıyordu. Giyindim. Yanlarına indim. Ne istediklerini sordum:

"Kız, Greta Garboyu muhakkak görmesi icap ettiğini söyledi. (Greta Garbo, burada oturuyor) dedim. Fakat kız, bunlarla kanacağa benzemiyordu. Biraz hiddetli göründü. Gecenin bu saatinde, kimsenin rahatsız edilemiyeceğine dair küçük bir tehditte bulnmak niyetindeydim. O zamandanberi Teksastan mektup gönderip durduğunu, sonra telefon ettiğini, Garboyla muhakkak konuşması lâzım geldiğini ve bu konuşmanın Garbo için iyi olacağını üşenmeden tekrarladı ve gittiler.

"Geceden bu gürültüyü işitmiş olan Garbo, ertesi sabah sordu. Olduğu gibi anlattım. "Çok güzel yaptın yavrum, dedi. Benimle konuşmaları şöyle dursun. Bu evde oturduğumu bile bilmemelidirler.„

"Birkaç ay sonra, bu kız, Garboya gazeteden kesilmiş bir yazı gönderdi. Yazının serlevhası şöyleydi:

(Greta Garbo, sözlü filmlere niçin yaramaz.)

Bu yazıyı kendi yazmıştı. Ve leffen gelen mektupta, bu makalenin serdettiği esasın, o gece kendsini görmemiş olmaktan çıktığı kaydediliyordu. (*)

"İkinci bir baş belâsı da, bir erkek olmuştu. Her hafta bu adam, Orhide çiçekleri gönderiyordu. Garbo da bunları sevmiyor değildi. Evde bulunduğu zamanlar bu çiçekler geldikçe: Garbonun tenbihi üzere, büketi dikaktle açacak, bir vazoya yerleştirecek ve yatak odasındaki tuvalet masasına koyacaktım.

"Adam, bunları göndermiye başladıktan üç hafta sonra telefonla konuşmak istedi. Ve Garbo, telefonla konuşmayı itiyat edinmediği için bittabi evde olmadığını söyledik. Adam, boyuna telefon ediyor ve muntazaman çiçekleri gönderiyordu.

"Mutat ret cevabı„ verdiği günden beridir Garbonun: "Konuşmaktan ne çıkar. Oyununu hatırlarım. Ya beni görmek istediğini söyliyecek, yahut birkaç ahmakça sual soracak değil mi? Böyle yapmak daha iyidir.

"Telefon ve çiçek oyunu tam üç ay devam etti ve nihayet durdu.„

Garboyla oynıyan aktörlerden çoğu, onunla samimî olmanın imkânsızlığını çok iyi bilirlerdi. Oyun biter bitmez, bütün temsil arkadaşlarına bu kız; yabancı gözile bakıyordu.

"Anna Christie„ filminde erkek rolünü oynıyan Charles Bickford (**) Nevyor ktiyatrolarından yeni gelmişti. Garbonun soğuk hareketlerini kulaktan işidip de inanmıyanlardan biriydi. Ve tuhaftır ki Garbo, bu iri, kızıl saçlı, teklifsiz insanlardan hoşlanır gibi oldu.

(*) Şurada bir şeyi hatırlatmak icap eder. Sözlü filimler çıktıktan sonra Greta Garbonun san'at hayatında hakikaten münakaşalı bir değişiklik olmuştur. Birçok artistler gibi o da, bir sahada, cazibesinden kaybetti. Holivudun bu çok mahcup yıldızı konuşmaktan çekinmedi ama konuşurken sesinin kusurları meydana çıktı.

Kalın, pürüzlü bir sesle konuşuyordu. Garbonun, meftunları bile onun bu çirkin sesini hoş görmedileri Bundan başka ecnebi lisanlarını konuşuşu da ayrıca bir münakaşa mevzuudur.

Nakil

(**) Charles Bickford hayatının ilk safhalarında Amerikan bahriyesinde ateşçilik ediyordu. Sonra tiyatroya intisap etti. Ve on altı sene sahne aktörlüğü etti. 1928 de Cecil B. de Mille'nin "Dinamit„ filminde oynadı. Sonra "Anna Christie„ gelir. Bickfordun, saçları kırmızı ve gözleri mavdir

Nakil

M. Vasilyef

Sabık Bulgar nazırı dün hareket etti

Bir müddet evvel matbuat cemiyetinin misafiri olarak şehrimize gelmiş ve Ankaraya gitmiş olan Bulgar gazetecileri heyeti reisi ve esbak ziraat nazırı M. Vasilyef ve refikası dün akşamki trenle Sofyaya müteyeccihen hareket etmişlerdir.

istasyonda Istanbul matbuat cemiyetinden bir heyet, Istanbul ziraat odası umumî kâtibi Lutfi Arif ve vilâyet ziraat müdürü Tahsin beyler ve sair Türk ve Bulgar zevatı M. Vasilyef ile refikasını teşyi ve kendilerine buketler takdim etmişlerdir.

Kendilerine güzel bir yolculuk temenni ederiz.

Cilt hastalıkları için

Cilt ve zührevî hastalıklar cemiyeti dün aylık içtimaını yapmış, mutehassısların mesaileri etrafında görüşülmüştür.

Dikkat
AŞK
HAZRETLERİ
geliyor..

Darülbedayi Temsilleri
Yarın akşam saat 21,30 da
Kalbin Sesi
Piyes 3 perde 1 Tablo
Yazan: A. Bisson
Tercüme eden: M. Alâettin
Talebe Gecesi
Yakında: DOKTOR IHSAN
İSTANBUL BELEDİYESİ DARÜLBEDAYİ

Şafak Keşif Kolu

GENÇLİK

Gençlik Haberleri

Kadıköy lisesinde spor faaliyeti

Kadıköy lisesi gençleri izcilikte ve futbolda her gün biraz daha inkişaf gösteriyorlar

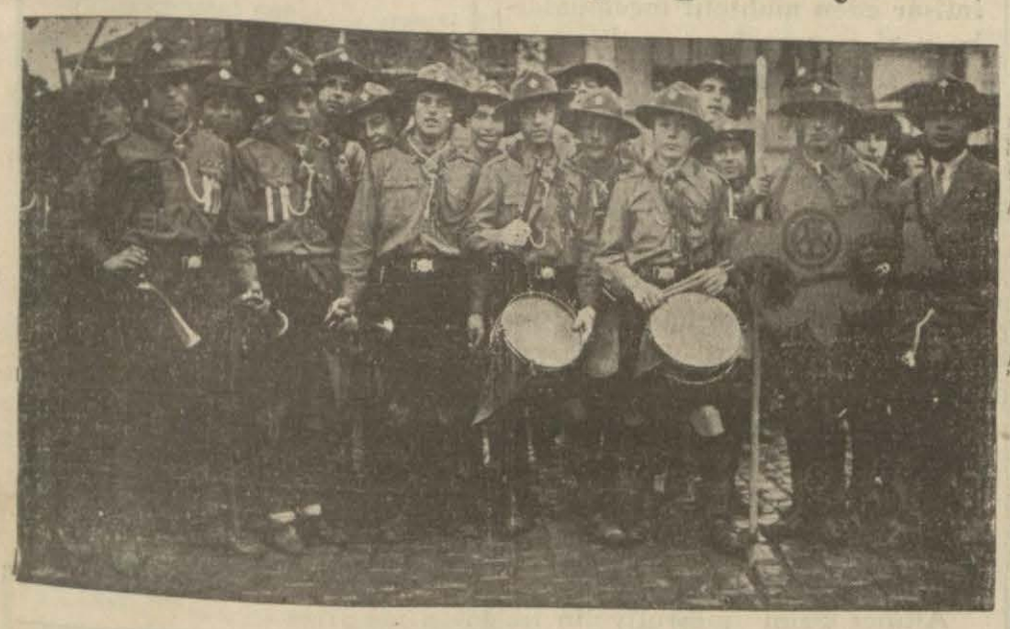

Kadıköy İzcilerinden bir grup

Mektepte spor oldukça taammüm etmiştir. Her sınıf ayrı bir teşkilâta sahiptir. En fazla sevilen oyun voleyboldur. Sınıflar arasında şampiyona maçları yapılmaktadır. (Şimdiyekadar alınan neticelere bakılırsa, III üncü sınıfın şampiyonalığı muhakkak gibidir. Mamafih IV: A da şampiyonluğa kuvvetli namzettir.

Mektebin futbol takımı da kuvvetlidir. Mektepte çok oynanan bir oyun daha vardır ki bu oyunun ismi de, Şefboldür. Şefbol yalnız Kadıköy lisesinde aynanan heyecanlı bir oyundur. Bir parça sert oynanırsa rağbiyi andırır.

* * *

Kadıköy lisesinin eski bir tarihçeye malik olan bir izci teşkilâtı vardır. Bu izci teşkilâtının başında oymak beyi Necati B. isminde çalışkan ve genç bir muallim vardır. Kadıköy lisesi gençleri mütemadi faaliyetle izcilik mesaisini takviye etmek-

Kadıköy lisesi beden terbiyesi muallimi oymak beyi **Recai B.**

te ve muvafakıyet göstermektedir.

istiklâl lisesi izcileri Ankara yolunda

Ankara, (Hususî muahbirimizden):

Saat 4... bir arkadaşla Haydarpaşadayız mektebin vagonunu tedarik için geldik. Saat beşte Rusya hariciye komiseri M. Litvinof hareket etti. Onu takiben gelen vapurlar izci kafilelerini Haydarpaşaya çıkarmıya başladı.

Gelen mektepler: İstiklâl, İstanbul, Edirne, Feyziâti, Hayriye, Kabataş, erkek muallim mektebi Feyziye, Galatasaray mektepleri idi.

Saat yedi buçukta bütün izciler garı doldurmuş bulunuyordu. Ekseri izcilerin velileri ve saire teşyie geldiğinden istasyonda umumî bir kalabalık vardı. Vagonlar hareket hattı üzerinde Genç kafileler numara sırasile yerlerini işgal ettiler. Sabahtan akşama kadar mektepteki hummalı faaliyete şimendiferdeki faaliyeti de ilâve edince tamam.

İpler çözülüyor, hamaklar kuruluyor. Battaniyeler açılıyor.

Bilhassa Kızıltoprak istasyonunda bir hanımın bizi meşale ile teşyii izci kafilelerini çok mütehassis etti.

Pendiğe kadar gürültü patırdı. Ve nihayet sükût. Şimdi tepemizde hamaklarda yerlerde yatan şehir izcilerinin şarkılarını dinliyoruz.

Herkes gündüren bir şey söylüyor. Musikî ruhun gıdası derler hakikaten bir şarkıyı ilk defa dinliye dinliye tahammüle iştiham kalmadı. Diğer vagonlarda istenen sükût var. İstiklâl vagonundan neş'eler kahkahalar işitiliyor. Kafilenin en neşeli eşhası İstiklâlciler. Muavin Sait bey ingilizce şarkı söylüyor. Ve kahkahadan kırılıyorlar.

Sapancadan sonra bir saat:

— Ayva var Ayva.... Taklidini dinledik.

Hava çok güzel. Pencereler açık oturuyoruz. Rüzgâr şehir metni gibi sakin ve sakit..

Beş dakika kadar Galatasaray vagonuna geçtim. Orada Yunan ve Türk maçının münakaşası vardı. İstanbul erkek lisesi talebesi müdürleri Celâl Ferdi bey etrafında samimî hasbühaller yapıyorlardı.

Eskişehirde.. Katara ilâve yapılıyor. 40 dakikalık bir tevakkuftan istifade ederek Eskişehirde bir cevelân yaptım.

Bu şehir azmine rağmen terakki edememiş eski vaziyetinde Alpullu köyünde kahraman bir tayyaremiz üzerimizde tezahürat yaptı. Ve şiddetle alkışlandı.

Saat 8 de Ankaradayız Gazi iptidaî mektebinde misafir kaldık.

Nusret Sefa

İzcilerimiz Ankaradan avdet etti

29 teşrinievvel cümhuriyet bayramında büyük resmi geçide iştirak etmek üzere Ankaraya giden izcilerimiz cumartesi günü şehrimize dönmüşlerdir.

Gürbüzler Derneğinde

Şişhane karakolundaki gürbüzler derneğinde Cümhuriyet bayramı akşamı bir müsamere verilmiştir. Klübün henüz yeni teşekkül etmiş olması dolayısile birçok noksanları vardır.

Bununla beraber gençler büyük bir faaliyet göstererek bir sahne vücuda getirmiye muvaffak olmuşlardır. Sahnenin tanzimi noktai nazarından gençler şayanı tebriktir.

Numaralar güzeldi. Hoş bir monoloğu, Türk şarkıları takip etti. Daha sonra Ayar Hammzadan bir sahneoynandı ve Hasan Bedrettin B.inbüyük muvaffakıyeti görüldü. Küçük bir tuluat perdesinde HakkıBey halkı güldürdü. Has bahçe piyesi seyircilerin alkışları arasında temsil edildi.

Eğer Gürbüzler Derneği gençlerinin bu müsamereyi ilk defa verdikleri ve her türlü vasıtadan henüz mahrum oldukları düşünülürse kendilerinin tebrik edilmeleri mümkün değildir. Bu suretle işe başlıyan bir klübün ileride daha mükemmel bir hal alacağı muhakkaktır. Binaenaleyh noksanlarına rağmen bu müsamereyi tertibe muvaffk olan Raif, Haki, ve Necati Beyleri ve sahneyi tanzim eden Nazım B.le temsilde büyük muvaffakıyet gösteren Hasan Bedrettin Beyi takdir ederiz.

M. Gayyur

Ankarada maçlar

Ankara erkek lisesi ile Galatasaray arasında icra edilen futbol maçı Ankaralıların hâkimiyeti altında 2-0 Galatasaray aleyhine neticelenmiştir. Oyun biraz sert oldu. Hakem Emin bey iyi idare etti.

Aksaray Gençler mahfelinin müsameresi

5 teşrinisani perşembe akşamı Aksaray gençler mahfeli (Davutpaşa) orta mektebinde bir müsamere verecektir. Gençler bu müsamerede (Gömdüğüm o cihan) ve (Hasbahçe) ismindeki eserleri oynıyacaklardır.

Gençler temaşa grupunun yeni müsameresi

Haber aldığımıza göre (Gençler temaşa grubu) 19 teşrinisanide (Bekârlar) ismindek i üç perdelik komediyi oynıyacaklardır.

Muvaffakıyetler dileriz.

Gençlik Müsabakası

TEZAT

Hikâye müsabakamızda bu hafta Neclâ Ferit H. birinci gelmiştir

Bir roman komprimesi !

Çok zengin tuvaletli, çok boyalı, parmakları yüzüklü, sürmelerinin kuyrukları şakaklarında, endamlı, etli butlu bir hanımefendi...

Siyah satenden düz gömlekli, saz benizli, parmakları mürekkepli, kirpiklerinin uçları biribirine yakın, dalgın elâ gözlü, ince boylu bir muallim hanım.....

Aralarında beş altı yaşında sarı bukleli, şık elbiseli, lâcivert gözlü, tombul pembe yanaklı, çok sevimli bir kız çocuğu...

Süslü hanımefendi çabuk ve lâubali konuşuyor. Sade muallime hanım tane tane ağır, önüne bakarak söylüyor. Tombul bebek bahçede oynıyan çocukları sevinçle seyrediyor ve muallime hanımı hiç yadırgamıyor. Çıtır, pıtır konuşuyor.

— Küçük, yegâne kızımdır. Sizin mektebinizi methettiler.

— Hay, hay hanımefendi kaydederiz.

— Benim, adım Süzan, babasının adı Nazif, Nafia müteahhitlerinden, küçüğün adı, (Gülören), Eskişehirde çamurlu sokakta 14 numaralı evde oturuyoruz. Küçük otomobilimiz sabah akşam çocuğu götürüp getirecek. Ben de sizinle dost olursam ne mutlu. Küçük pek nazlı bir ofacandır. Ona...

— Kayıt muamelesi bitti efendim. Sıhhat raporunu da yarın lûtfen gönderirsiniz efendim. Müsaade buyurunuz, hanımefendi ders vakti geldi.

Sesinç ve ıstırap:

Saz benizli, dalgın sözlü muallime hanım o gün akşama kadar ne okuttuğunu bildi, ne söyleneni anladı. İçinde müphem bir ıstırap vardı. En sevdiği bebeklerin boynuna sarılışlarından bile zevk yoktu, hep zengin çift otomobilli, şatafatlı Süzan Nafiz hanımın sevimli yavrusunu düşündü. Akşam azadına kadar kendini zor zaptetti. Minik Gülören, gözlerinin önünden gitmiyor ve gitmedikçe içine esrarengiz bir acı çöküyordu. Genç muallime hanım kimsesiz bir kızdı. Öksüz, yetim ve fakir büyüyen bu genç kız beş seneden beri bu mektepte idi. 25 senelik hayatında bir tek saadetle bir tek âfetin hatırası vardı.

Küçük lâmbalı odasında bütün gece o saadeti, o afeti ve o lüle üle saçlı bebeği düşündü. İnce ince, hıçkıra hıçkıra ağladı:

— Benim de böyle bir çocuğum olacaktı.

Diye diye hıçkırdı. Sabahleyin bitkin bir halde mektebe geldi. Zengin hanımın güzel çocuğunu bekledi. Küçük otomobilden atlıyan bebek koşarak geldi, muallime hanımın boynuna atıldı: Beni sevecek misin muallime hanım? Dedi. Muallime hanım çocuğu okşadı, dünya kadar, şu caminin minaresinden daha çok seveceğini temin ederken 24 saatlik ıstırabını unuttu. İçine umulmaz bir sevinç doldu.

Saadet:

—Dünyada o kadar biribirimizden ayrılmıyacağız ki....

— Dünyada o kadar biribirimizden ayrılmıyacağız ki...

— Mini mini bir yuvamız olacak.

— Bebeğimizi aramızda uyutacağız.

— Bebeğimizin mektep çağına kadar sen muallimelik etmezsin.

— Sonra her sabah onunla mekte-

(Lûtfen sayfayı çeviriniz)

Yeni Bilmecemiz

Sekiz harfli bir yerin ismiyim. İsmimin ilk dört harfi bir rakamdır. 5— 6— 7 — 8— harflerim eski zamanlarda harp için kullanılan bir yerdir.

Geçen haftaki bilmecemiz

Geçen haftaki bilmecemizin halledilmiş şekli: (Ankara) dır.

Tefrika No. : 47

Gizli Kuvvetler içinde

Tercümeeden: Doğan Yıldız

Jeneral Brossilov ilerde, bana doğru geliyordu. Ben askerce başımı az miktarda öne eğerek jenerali selâmladım. Gözlerinin içine bakmıya başladım. Onun gözleri de iyi bir mana ile bana bakıyordu.

— Sizin şecaatinizden bana bahsettiler. Hudut muhafaza taburuna mı mensupsunuz?

— Evet ekselâns.

"Bu tabur (Demirsalip) den midir?„

"Evet. Birinci sınıf Demirsaliptен.„

"Çoktanberi mi huduttasınız?„

'Harp iptidasından beri, Ekselans.„

"Şu halde Ekselans, Hinderburgu tanırsınız. Ne haldedir? İşittiğimize göre hasta imiş?„

"Hasta olduğundan malûmatım yok Ekselans.„

Mensup bulunduğunuz tabur bizim yakınımızda mıdır?„

"Bu tarzda sual sormamalarını Ekselâns cenaplarından istirham eylerim, çünkü cevap veremiyeceğim.„

Bir iki dakika başını salladı.

"Sizi idama mahkûm etmişler. Hüküm sarihtir. Yalnız sizi tekrar Alğiştiremem. Yalnız sizi tekrar Alman ordusuna gördermeyi düşünüyorum. Tabiî benim fikrimi şûrayı askerî de muvafık gördüğü takdirde! Şûrayı askerî bugün içtima edecektir!„ Bunları söylerken çok ciddî idi. Bu tarzda beyanı fikir ederken hissettiği sıkıntıyı ben de hissettim. O sözüne devam ediyordu:

"Eğer hükmün infazı muhakkak lâzımsa size cidden acıyacağım. Biliyorsunuz ki taliiniz benim elimde değil. Böyle olmakla beraber size bir iyilikte bulunacağım. Siz Almanlar çok iyi askerlersiniz. Teşkilâtınız çok mükemmeldir. Malik olduğunuz kumandanlar bizim tarafta bulunsaydı sizi Fransa hudutlarına kadar kovardık!„ Sözünü buradan başka cihete çevirmişti: "İnkilâp sizin tarafta ne derecededir?„

O zamanki kanaatimle cevap verdim: "Bizde inkılâp gayri mümkündür.„

"Bu hususta bizim gayemiz pek başka, değil mi reis bey?„ Bunları söylerken sivil elbiseli Kerenskiye baktı.

"Alman gibi bir milletin harbi kaybettiğine çok yazık. Bu mağlûbiyeti bizim inkılâbımız da tebdil edemez.„

Her şeye rağmen cevap vermek arzusunda idim:

"Ekselâns cenapları yanılıyorlar. Biz elimizden geldiği kadar mukavemet gösteriyoruz. Bizim terki silâh ile mağlûbiyetimiz düşmanlarımız için hiç bir iftiharı mucip olamaz, açlığa ve bütün dünyaya karşı Alman milleti de tabiî mütemadiyen mukavemet edemiyecektir.

Böyle olmakla beraber galip geleceğimizi ümit ediyorum.„

Brussilow diyordu ki:

"Ben esasen bu harbin taraftarı değildim. Çünkü Almanyayı düşman tanımak istemiyordum. Fakat kimse beni dinlemedi.„

İşin şayanı dikkat safhası başladı. Ceneral elimi sıktı ve başını eğerek, beni pejmürde kıyafetime rağmen selâmladı gitti.

Şık süvari yüzbaşının delâletile tekrar miralayın odasına geldim. Miralay söze başladı:

"Gördünüz mü? Asker adam böyle olur, herif saçından tırnağına kadar asker oğlu asker. Mert kimseleri çok sever. Ne faide ki onun burada hiç hükmü yoktur. Yalnız aldığı emri ifa eder. Geliniz şûrayı askerîye gidelim. Ne kadar yazık ki siz istihbarat emri altındasınız.„ Ben sordum:

"Reis Kerenski niçin buralarda bulunuyorlar. Esas ne ile meşgul olur.?„

Bilmiyorum ama, zannıma göre Kerenski kendisini Brussilowun yanında emniyette görüyor. Burada yarın ne olacağını kimse bilmez. Herkes tereddüt içindedir. Radikal fırkası orduyu eline almış bulunuyor. Neticede sosyalistler ile demokratları, bizi de birlikte bir köşeye atacaklar. Eğer ben de aile sahibi bir zabit olmasaydım memaliki ecnebiyeye çekilirdim. Fakat burada neticeye muntazırız.„

Şûrayı askerinin içtima ettiği mahalle gelmiştik. Tam söz sırası bir topçu küçük zabitindi. Yakında sulhtan bahsediyordu. Sözleri alkışlarla karşılandı. İkinci bir şahıs yeni bir hücumun mümkün olmadığını izah ediyordu ki, miralay bana gülerek işaret etmişti. Hitabet sırası Bir Çekliye gelmişti. Heyecanlı cümlelerle umumun nazarını kendisine çevirmiye muvaffak olmuştu. Bunun üzerine herkes harbe devamı münasip görmüyordu. Son söz bir kazağındı. Hulyalı fikirlerle yeni bir hücuma taraftar arıyordu. Netice, bütün şûrayı askerî bunun fikrini de kabul ettiler.

Miralayın gözlerinde iri yaş damlaları görüyordum. Kendisini teselli edecek hiç bir kelime bulamıyordum. vaziyetin fenalığını ben de anlamıştım. Ben gene günlerce idam kararını bekliyecektim. Firardan başka her ümit mahvolmuştu.

"Geliniz, artık her çare beyhude, çabukça sizi arabamla kaleye götüreyim!„

—Bitmedi—

Türk gazeteciliğinin yüzüncü yılı münasebetile ..

[Üst tarafı 1 inci sayıfada]

Türkiyeden başka yerlerde yetişip büyüyeli iki asır olmuştu... Hayır, bu tesis kendi topraklarımız için de büsbütün tanınmamış bir şey değil: İzmirde, Kahirede, İstanbulda neşriyat yapıldığı var: Yalnız bu neşriyat bizim dilimize yabancıdır. Bu neşriyata bu toprağın kendi dili, ana dili yabancıdır, bu toprağın çocukları yabancıdır.

İşte Osmanlı devletinin bir asır evvelki idaresinde bulunanlar, gazeteye bir tenvir ve mukavemet vasıtası olarak baş vurdular ve Türkiyede matbaacılığın başladığından daha yüz yıl sonra Takvimi Vekayiin ilk sayısı ve o günkü tabirile ilk defası çıktı.

O gün bu esere adını vermiş ve ilk millî eser olarak bunun heyecanını tatmış olan Esat Eefendiyi hayırla, takdisle anmak borcumuzdur.

Vâkıa, Takvimi Vekayii çıakranlar belki bugün bizim düşündüğümüz gibi düşünmüyorlardı; onlar günün hâdiselerini, hâdis olduğu zaman bildirmezlerde hakikî sebeplerini gizli bırakırlarsa devlet adamlarının akıllarına gelmiyen mânalar verilir, türlü türlü şeyler uydurulur, böylece nasıl kendileri bilmeksizin cezalandırılacak bir iş yapanlar olursa sonunda da herkesin rahatı kaçmış olur diyorlardı. Namına idare edilen devletin halkı idraklerine göre idare edenleri doğrudan doğruya mürakabe edebilmek bir zaruret olduğu hatıra gelmiyordu. Okuyup yazanların o günkü derecesi, onların zihniyeti, tab işlerindeki varlık bu neşriyat vasıtasından daha fazla birşey olmıya da, umulan şeyleri müessir ve mucip sebepler olarak saymıya da hak vermezdi. Esat Efendi merhumun ilk gazete mukaddimesinden işte bunu, bu izahla da, zannediyorum. Bizden iki asır evvel başlıyanlara karşı kazanılması lâzım bir terakkinin gazetelere nasıl taallûk ve delâleti olduğunu anlıyoruz.

Türk gazeteciliğinin Takvimi Vekayi mebdeine irca olunan tarihini bastırıp neşrettiği kitabı, bize bu kitapla beraber hemen bütün sergiyi de kendi gayreti mahsulü olarak veren Selim Nüzhet Bey arkadaşımız, tahlil tarafını karilerine bırakarak tesbit etti. Bu kısa tarih sahifelerine göz gezdirmeye lüzum görmiyecek kadar matbuat hayatına âşina olanlar bilirler ki Takvimi Vekayii takip eden iki teşebbüste matbuat tarihinin yüz yılına hüküm süren tarihin ana hatları mürtesemdir. Şunu demek isterim ki Takvimi Vekayi hükûmet noktai nazarından çıkan bir gazete ise Ceridei Havadis ticaret noktai nazarından çıkan bir gazete olduğu ve İngiliz Çorçil'in Türk dilile çıkardığı gazete ne kadar Türk dostu olursa olsun, nihayet Türkçe ilk hususî gazetenin şerefini benimsiyebilirdi. Ceridei Havadis de yenilik istiyordu; fakat Türkiyeyi ithalât memleketi yapacak bir yenilik yapmak, Türkiyeyi müstemleke halinde yaşatmak için...

Bu itibar ile itikadımca gazetecilik tarihimizin millî ve resmî gazetesi Takvimi Vekayi ise millî ve gayrı resmî gazetesi de Tercümanı Ahval olur. Takvimi Vekayi bugünkü resmî gazetenin anası, Tercümanı Ahval bütün millî cümhuriyet matbuatının piridir.

Şinasinin büyüklüğünü bu güzel ve millî tesis dolayısile de yad ve tevkirinize arzediyorum.

Muhterem Hanımlar, Efendiler,

Türk gazeteciliğinin yüz yılını bu üç türlü gazete veya onların temsil ettikleri hayat ve menfaat arasındaki mücadele doldurur. Kendi cemiyetimiz hayatının inikâsı olan bu tarihte bütün cemiyet hayatının izlerini bulmak da pek tabiîdir. Fakat galebe, iyinin galebesidir. Gazeteciliğimiz vâkıa Avrupa gazeteciliğinden iki asır daha gençtir. Bununla beraber teknik itibarile hiçbir Avrupa gazetesinden geri kalmıyor. En uzak yerlerden fennin bütün tekâmülile temin ettiği vasıtalar bize en son haberleri veriyor; aldığımız haberleri yazdıktan nihayet on dakika, bir çeyrek saat sonra on binlerle neşretmeye ve bunlara dört beş rengi aynı zamanda koymıya müsait tesisat ile çalışıyoruz.

Bütün bunların üstünde olarak arzu edilmiyen istisnalara rağmen, Türk matbuatı ruh itibarile her memleketin matbuatı ile rekabet iddia edebilecek kadar temizdir. İyi olmak, iyiyi müdafaa etmek vazifesinde daima sebatını ispat etmiştir. Bugün Türk matbuatı Şinasinin elinden alınarak yere düşürülmeksizin korunmuş, yenilik için, iyilik için, millî menfaatler için öne düşmüş, öne düşenlerin elinde yükselmiş bayrak halindedir.

Millî noktai nazardan müdafaası kabil bütün kanaatler, bir cemiyet ortasında söylenmesini ahlâk ve faziletin caiz gördüğü bütün fikirler ve hisler için gazetelerin birer serbest kürsü olduğuna şüpheniz olmasın. Ben bütün hayatını ona vermiş bir gönüllü olarak bayrağımızı takdirinize ve itimadınıza arzederim.

Türk gazeteciliği, tahsilsiz, görgüsüz kimselerin seviyesine ve o seviyenin üç beş kuruş tutan elindeki cazibeye inerek gazeteyi münhasıran şahsî kazanç vasıtası telâkki edenlerden de kurtulmuş, Türkiyede bir müsetmekle hayatı yaşatmak istiyenlerden, cümhuriyette tamamile sıyrılmış bulunuyor. Bunu milletimizin ruhundaki yüksek kabiliyete, iyilik yolundaki şiddetli mukavemetine vermelidir.

Yapılan matbuat kanunundan, bunun etrafında söylenenlerden size kalmasını istediğim his, gazetelere olan umumî itimadı sarsabilecek hâdiselerin vukuunu menetmek için yüksek bir himaye his ve kanaati olmalıdır.

Kârı, zararı ferde ait olan müesseselerden herhangi birinin bir gün millî menfaate zıt bir istikamete sapması da bir ihtimaldir. Gazetelerin kendi alelâde kazancından ve kendi işinde birer ferdin, birer tezgâhı olduğu fikrini halka yerleştirmekten. bu fikri yerleştirerek ona karşı mübalâtsızlığa müsaade etmekten ise gazetelerin her zaman itimada lâyık, dayanılır ve inanılır birer müessese olduğu kanaatini kökleştirecek tedbirler elbette lâzım görülür.

Bilirsiniz ki, gazetecilik yalnız kendi duyduklarını, düşündüklerini neşretmek, neşretmekte serbest olmak demek değildir. İşin bu tarafı zaten hiç bir takayyüde tâbi bulunmuyor. Ancak gazetecilik başkalarının duyduklarını, düşündüklerini neşretmeyi san'at yapmak olduğuna göre, biz gazeteciler kendimiz bile cemiyetin böyle bir san'at icrasında zaman zaman ve zamana göre bazı kayıtlar, vasıflar aramasını — Bu kayıtlar ve vasıflar için farklı noktai nazarlarımız olsa bile — esasen zait ve gayrı tabiî bulmuyoruz.

Muhterem Hanımlar, Efendiler,

Birkaç konferans mevzuu olan bu sözleri uzatarak ne size bütün milleti bittibiî okur yazarlarile mütenasip umumî bir birleşme ve anlaşma ve tanışma meydanına getiren matbuatın Türkiyedeki hizmetlerinden bahsedecek değilim.

Yalnız daha uzaktakileri bir tarafa bırakarak, cümhuriyete tekaddüm eden zamanlara Türk gazetelerinin, hususile işgal altında olan İstanbuldakilerin bütün işgal tazyiklerine rağmen millî mücadeleye nasıl iştirak ettiğini ve hiç bir silâh ve para teyidi olmıyan bu iştirakin nasıl canla, başla yapılarak temayüz ettiğini söylemek, cümhuriyetle beraber de, Türk gazetelerinin âdeta bu yüzüncü yıldönümü telâkkisinde bir isabetsizlik iddia ettirecek kadar yepyeni bir devir açtığını kaydetmek vazifemdir.

Harf inkılâbından bahsetmek istiyorum: Harf inkılâbı ile Türk gazetelerinin yepyeni bir devre girdiğini kim inkâr edebilecek ve harf inkılâbında bu şahsî müesseselerin üzerlerine aldıkları amme menfaati fedakârlığını kim unutabilecektir?

Türk gazetecileri, harf inkılâbında kendi mesleklerinin de hakiki inkişaf tılsımını buldular ve kendi günlük menfaatlerine göz yummakta büyük ve Gazi reislerine uymak için koşuştular.

Bedihidir ki, Türk gazeteciliğinin inkişafı okuryazarların kemiyetine bağlıdır ve Türk gazeteciliğinin göğsü, millet mekteplerinin ikinci ve hakikî hocası olmakla daima kabarık duracak ve Büyük Reisin cümhuriyet matbuatına olan yüksek iltifatları daima göz önünde güzellik, iyilik, doğruluk mürşidi olarak kalacaktır.

Muhterem Hanımlar, Efendiler,

Bu yüksek adı bu vesile ile anıp taziz ettikten sonra, bugünü ve büyük idealin bugünden sonra göreceğimiz mes'ut tecellilerini tahakkuk ettirmek için ta Esat Efendiden en son ölen arkadaşımız Rüştü Beye kadar bütün beka âlemine göçmüş ve bugün en kıdemli üstadımız Ahmet Rasimden en Gencimiz Fethi'ye, Rüştü'ye kadar Türk gazeteciliğini tuttuğu yolda ilerletmek için ona kafa ve kol veren arkadaşların bize bugün mefharet olan tarihi ölmüş, vücude getirmiş bütün hatıra ve hizmetlerini en derin vicdan alâkasile selâmlıyorum ve bu küçük rasimeye iştirak için, davetimizi kabul buyuranlara, sergiyi vücude getirmekte en büyük himmeti veren Selim Nüzhet Beye, sergi için bize misafirperverlik lûtfunda bulunan Galatasaraya cemiyet namına teşekkür ederek, hepinizi çok noksan olan ve ikmali umumî alâkanıza bağlı duran sergimizi bir az da bu noksanımızı göstermek için ziyarete ve ziyaret için de üstadımız Hüseyin Rahmi Beyi sergiyi açmıya davet ediyorum.

Bundan sonra davetliler serginin bulunduğu salonun önüne geldiler, Hüseyin Rahmi Bey kapıya gerilen kurdelâyı keserek sergiyi açtı.

Selim Nüzhet Beyin nezareti altında gayet güzel ve muvaffak bir şekilde tertip edilen sergide, bir asır içinde çıkan Türkçe gazetelerinin hemen hepsinin nümuneleri bulunmaktadır.

Sergi on kısma ayrılmıştır. Birinci kısımda 1831 den 1881 e kadar çıkan gazeteler teşhir edilmektedir. Bu kısımda ilk Türk gazetesi olan (Takvimi Vekayi)-in birinci sayısı ve çıkaran Esat Efendi merhumun kabrine ait bir resim, (Ceridei Havadis), (Tercümanı Ahval), (Ruznamei ceridei havadis), (Tasviri efkâr) ve Ebuzziya merhumun resmi, Namık Kemal merhumun (Diyojen) i (Mecmuai Maarif), (Tercümanı Hakikat) ve 1831 den sonra elli sene içinde çıkan diğer Türkçe gazeteler bulunmaktadır.

Serginin bilhassa bu kısmı çok zengindir.

İkinci kısımda 1851 den 1908 e kadar çıkan gazeteler bulunmaktadır.

Üçüncü ve dördüncü kısımlar 1850 ve 1881 seneleri arasında intişar eden muhtelif mecmualarla, yeni mecmualara ayrılmıştır.

Beşinci kısımda istibdat devrinde hürriyet fikirlerini müdafa için muhtelf zevat ve teşekküller tarafından Avrupada çıkarılan Türkçe gazeteler bulunmaktadır. Bu kısımda teşhir edilen (Muhbir) gazetesinin başlığının altında şöyle bir kıyıt göze çarpmaktadır:

"Muhbir, doğru söylemek yasak olmıyan bir memleket bulur, gene çıkar. Bu gazete Londrada basılır. Neden bahsedeceği içinden anlaşılır.,,

Altıncı kısım meşrutiyetin ilk senelerinde çıkan gazetelere ayrılmıştır. Bu kısım da çok alâka uyandırıcıdır. Meşrutiyet senelerinde çıkan, (Boşboğaz), (Gramofon), (Cadaloz), (Pişekâr), (Dalkavuk) gibi gazeteler bu kısımda teşhir edilmektedir.

Eski devirlerde sansör yüzünden gazetelerin tesadüf ettikleri müşküller canlı bir şekilde gösterilmiştir. 1327 senesinde çıkan birgazete bir sene içinde on dört isim değiştirmeye mecbur olmuştur.

Serginin diğer kısımlarında inkılâptan sonra çıkan gazeteler teşhir edilmektedir.

Davetliler sergiyi gezdikten sonra Tokatlıyan tarafından hazırlanan cemiyet büfesinden kendilerine ikram edilmiştir.

Ecnebilerin tebriki

Royter ajansının Türkiye mümessili M. Kanuti dün Matbuat Cemiyeti reisi Hakkı Tarık Beyi ziyaret ederek memleketimizde bulunan bütün ecnebi gazetecileri namına Türk gazeteciliğinin yüzüncü yıldönümünü tebrik etmiş ve serginin muvaffakıyetinden dolayı takdirlerini söylemiştir.

Sergi on beş gün halkın ziyaretine açık bulundurulacaktır. Sergiyi ziyaret edenlerden duhuliye alınmıyacaktır.

Talebenin ziyareti

Kadıköy lisesi son sınıf talebesi dün müdür muavini Recai Beyle birlikte gazetecilik sergisini gezmiştir.

Günün Muhtırası

Takvim — Pazartesi 2 Teşrinisani 10 uncu ay 1931. 19 CemaziyülâhırI 1350 Senenin geçen günleri: 306 kalan günler 59.

Güneş — Doğuşu: 6,21; Batışı: 17,17

Namaz vakitleri — Sabah: 4,59 Öğle: 11,58; ikindi 14,55; Akşam: 17,17. Yatsı: 18,49; imsak: 4,41

Vakıt: Abone şartları:

	1	3	6	12	Aylık
Dahilde	150	400	750	1400	Kuruş
Hariçte	—	800	1450	2700	„

İlân şartlarımız:

	Resmî	Hususî
Satırı	10 Kş.	12,50 Kş.
Santimi	20 „	25 „

Küçük ilân şartlarımız:

1	2	3	4	1-10 Defalık
30	50	65	75	100 Kuruş

A — Abonelerimizin her üç aylığı için bir defa meccanendir.

B — 4 satırı geçen ilânların fazla satırı için 5 kuruş zammolunur

BORSA

31 Teşrinievvel 931		Açıldı	Kapandı
Kambiyo			
1 İngiliz lirası	Kr.	823 50	829 50
„ T.L. mukabili	Dolar	0,47 53	0,47 50
„ „	Frank	12 06.	12 06
„	Liret	9 20	9 20
„	Belga	3 40	3 40
„	Drahmi	37 25	37 25
„	İs. Frank	2 42	2 42
„	Leva	64 57	64 33
„	Florin	1 17	1 17.
	Kuron	16 05	16 05
„	Şiling	3 61.	3 61
„ „	Pezeta	5 30	5 30
„ „	Mark	2 04	2 04
„	Zloti		
„ „	Pengö	3 81.	3 95
20 Ley	Kuruş	79 02	79 04
1 Türk lirası	Dinar	26 95	26 90
Çervoneç	Kuruş		
Nukut			
1 İsterlin	(İngiliz)	818	827
1 Dolar	(Amerika)	209	241
20 Frank	[Fransız	168	171
20 Liret	[İtalya	216	219
0 Frank	Belçika]	115	118
20 Drahmi	[Yunan]	54	55 50
20 Frank	[İsviçre]	817	824
20 Leva	[Bulgar]	28	30
1 Florin	[Felemenk]	82	84 50
10 Kuron	[Çekoslovak]	121	124
Şiling	[Avusturya]	28	30
1 Pezeta	[İspanya]	17	20
1 Rayşmark	[Almanya]	47	49
1 Zloti	[Lehistan	22	23
1 Pengö	Macaristan	36	38
20 Ley	[Romanya]	24	25
20 Dinar	[Yugoslovya]	73	75
1 Çevoneç	Sevyet		
Altın		935	937
Mecidiye	Borsa	50	51
Bankonot	harici	270	272

Sun'i kauçuk

Çarlis Edisonnu, sun'i kauçuk imali usulünü tevsi için Ford müessesesile beraber çalışacağı bildirilmektedir.

1932

Tayyare YILBAŞI Piyankosu

Adet			Lira
1	İKRAMİYE		1,000,000
1	„		400,000
1	„		200,000
1	„		150,000
1	„		100,000
1	„		40,000
1	„		30,000
1	„		20,000
1	„		15,000
100	MÜKÂFAT	(1,000)	100,000
100	„	„	100,000
100	„	„	100,000
100	„	„	100,000
5	İKRAMİYE	(10,000)	50,000
5	„	(8,000)	40,000
6	„	(5,000)	30,000
15	„	(3,000)	45,000
60	„	(2,000)	120,000
200	„	(1,000)	200,000
5,000	AMORTİ	(100)	500,000
5,700	ADET		3,340,000 LİRA

---

be gidersin.

— Akşamları ben gelir, sizi alırım.

— Bugün gene saat deliliğimiz tuttu.

— Ayrılalım artık, sen kalemine git ben mektebime...

— Ben para biriktiriyorum.

— Ben de...

— Bu tatil zamanı artık evde..

— Sus! O zaman konuşuruz.

— Sanki şimdiden olsa.. .

. . . . . .

Bu sükût genç muallimeyi, genç kâtibe verdi, tamamen, verdi, bütün manasile verdi ve gizli kadın artık resmî günün büyük saadetini beklemiye başladı.

Yedi sene evvel bir gün bu açık saadeti ve gizli kadınlığı duyan genç kız bugünkü mahzun, siyah saten gömlekli muallime hanımdan başkası değildi.

Âfet:

Delikanlı Simavda müdürle beraber kısa bir teftiş seyahatine çıkmıştı. Mayıs yirmisinde döndüler. Delikanlı haziran sonuna kadar hep teftiş raporları, perakende, mühim ve müstacel işlerile uğraşıyordu.

— Şu işler bitsin... Senelik izinimi alayım, on beş gün de müdür iznime ilâve edeceğini vadetti.

— Ah! Ne iyi! Yaşasın müdür bey.

Hikâye

Mahkûm

Nakleden: **fa.**

Kayen!.. Fransanın, Afrika güneşi altında kürek mahkûmlarını cezalarını çekmek için gönderildiği şehir.

Bütün bu insaniyet posalarının arasında, 10 sene evvel bir kıskançlık yüzünden karısını vuran biri de bulunmaktadır.

Mazbut ahlâkı, cesareti, itaati, cezası ikmal olmadan evvel mütebaki müddeti cezaiyesinin affolunmasına sebep olmuştur.

Tahliyesinden sonra Fransaya giderek çok küçük bıraktığı kızı Liz'i bulmuştur.

Paris.. şimdi serbest bir adam olan kürek mahkûmu, kızını oturmakta olduğu bir otel odasında buldu. İlk sevinç geçtikten sonra, kızı ona daktiloluk ettiğini ve Alfred isminde bir dostu olup mütekabilen sevistiklerini söyledi. Halbuki hakikat tamamen böyle değildi. Liz'in kendi gibi fakir bir âşıkı vardı. Fakat kendi himayeden mahrum büyüdüğünden, kendisine nasihat verecek, kimsesi de bulunmadığından, para kazanmak için vücudunu satarak geçinmekteydi. Aşığı olan Alfred ile sayfiyede küçük bir ev satın almayı bir garaj yapmayı ve bu suretle birlikte sakin ve namuskâr bir hayat geçirmeyi tahayyül etmekte idiler. Fakat bunun için onlara 3000 frank lâzımdı. Bu parayı nereden bulacaklardı? Onu, her cuma günü Liz'i görmeye gelen zengin bir efendiden istemek?!. Fakat bunu sevdiği Liz'in, son defa olarak kendini satmasını Alfred istememekte idi. O ihtiyar bir mürabahacı tanıyordu. Lizin babasının hediye ettiği bir saati rehine koymak behanesile ona gidecekler ve Alfred ihtiyarı ölümle tehdit ederek 3000 frank alacaktı.

Liz bunu istemiyordu. Aşıkı fikrinde musirdi. Her ikisi de mürabahacıya gittiler. Fakat hesapları yanlış çıktı. İhtiyar kendini müdafaa etti, ve Alfredin hemen hemen boğulmak üzere olduğunu gören Liz, başına vurduğu bir darbe ile ihtiyarı gayri ihtiyari öldürdü.

Çılgın gibi her ikisi de üzerinde L. B. markaları bulunan babanın saatinj orada bırakarak kaçtılar.

Tabii, hayatına avdet etmek istiyen kürek mahkûmu, eski patronunu bulmuş ve patronu ona iş verdikten maada avans olarak bir miktar da para vermişti. Mahkûm bu haberi kızına tebşir için evine döndüğü vakit, onu yatağının üzerinde ağlar buldu. Kızı buna bir şiddetli baş ağrısını behane ediyordu. Mahkûm kızının çantasını açarak içine bir miktar para koyarken bir kâğıt düştü. Aldı, bu ihtiyarın saate mukabil verdiği makbuzdu. Mahkûm tütün almak behanesile çıktı ve saati almak için doğru ihtiyarın evine koştu ve birkaç dakika sonra saatle avdet etti. Mürabahacıyı ölü olarak bulduğunu kızına söylemek istedi fakat onun bunu bildiğini anlamıştı. O esnada kapı çalındı. Bu, cuma günleri dostunu görmeye gelen efendi idi. O zaman.. baba her şeyi anladı. Ve Alfredin ondan istifade ettiğini, ihtiyarı öldürdüğünü zannederek deli gibi onu bulmıya gitti. Mahkûm, Alfredi, çalıştığı Araplar kahvesinde yakaladı. Hiddetle üzerine atıldı. Alfredin birkaç arkadaşı onları ayırdılar. O esnada Liz yetişti, babasını ve bir tarafa çekerek ihtiyarı dostunun değil, kendisinin öldürdüğünü ve Alfredin onu bu hayattan çekmek ve mes'ut etmek için mürabahacıya gittiğini ve kendini sevip kurtarmak istediğini anlattı.

Babası her şeyi anlamıştı. Kızının saadeti için o ıstırap çekecek, ve yeniden küreğe Kayene gidecekti.

Teşekkür

Sevgili refikamın ani surette müptelâ olduğu hastalıktan rehayap olamıyarak tedavi altında bulunduğu İngiliz hastanesinde vefatı dolayısile medfeni ebedîsine kadar gelmek külfetinde bulunan aziz arkadaşlarıma ayrı ayrı taşekküre teessürüm mani olduğundan teşekküratımın gazetenizle ilânını rica ve hörmetlerimi takdim ederim efendim.

Polis birinci şube müdürü
Mustafa Nuri

Doğum ve Kadın hastalıkları mütehassısı
Doktor
Hüseyin Naşit
Türbe, eski Hilâliahmer binası
No. 10 Tel. Istanbul: 2622

Matmbaamıza gelen eserler.

Holivut çıktı

Holivu' dun onuncu nüshası birçok sinema havadisleri ve mutat olan büyük kıt'adaki Artist resimleri ile çıkmıştır.

Olimpiyat

Bu güzel spor mecmuası Türk — Yunan maçı tafsilâtı ve mühim spor haberlerile çıkmıştır. Sporculara tavsiye ederiz.

Doktor
Hafız Cemal
Dahilî hastalıkları mutahassısı
Sıra numarası beklemeksizin istiyorlar, kabineye müracaatla veya telefonla randevu saati almalıdırlar.
Cumadan maada her gün öğleden sonra saat 2,30 dan 5 e) kadar İstanbulda Divanyolunda 118 numaralı hususî kabinesinde dahilî hastalıkları muayene ve tedavi eder. Telefon: İstabul 2398.

Tütün inhisarı umumî müdirliğinden:

Arap harflerile yazılı muhtelif cins (515,000) adet teneke cıgara kutuları üzerine yapıştırılması matlup ve nümuneleri mevcut etiketleri vermiye talip olanların nümunelerimizi görmek için her gün ve fiat vermek için de 16 - 11 - 31 pazartesi günü saat 10,30 da (300) üç yüz lira teminat akçelerini hamilen Galatada mubayaa komisyonuna müracaatları. 3512

100 kuruş yüzü ile kuş tüyü yastık

İstanbulda Çakmakçılar Sandalyacılarda kuş tüyü fabrikası yüzile şilte **12**, yüzlü yorgan **15**, yağlı boya yastık **5** liraya, kuş tüyünün kilosu **100** kuruştan başlar. Kuş tüyü kumaşların her rengi vardır. Ucuz satılır Tel. 2. **3027**

VAKITın Küçük ilânları

10 defası yüz kuruştur

Mis fabrikası müstahzeratı

Kolonya, lâvanta, esans, diş macunu yağsız krem, podra, gliserin sabunu ve briyantin. Mis müstahzeratını bir defa tecrübe edenler daima ve daima ondan (ayrılmazlar. Her yerde bulunur. (1656

Eski bir banka memuru tarafından ameli bir tarzda muhasebe, banka muamelâtı ve Fransızca dersleri, Şişli Osmanbey Kırağı sokak No. 21 Kiymis Efendiye müracat. (1896)

Kiralık ve satılık — Beylerbeyinde vapur iskelesine bir dakika mesafede Arabacılar sokağında 1 ve 3 numaralı cedit haneler biri 4 diğeri 6 oda maa bahçe gayet kullanışlı müfrez haneler sahibi yedile satılık ve kiralıktır. Talip lerin 1 numaraya müracaatları. (1922)

PARA: Dükkâncı esnafa kolaylık — Haftalık taksitle ödeyebilirseniz kefaletle 50 liraya kadar para alabilirsiniz. 9 - 12 arasında müracaat. Senelik faiz ve komisyon yüzde 12.
Istanbul dördüncü Vakıfhan asmakat 29

Mühendis Şevki Beyin
Fizik Kanun ve düsturları
Fiatı 40 kuruştur. Ankara caddesi Remzi, Beyazıt inkılâp kitaphaneleri. (1131)

Mahkeme ve İcra İlânları

Istanbul ikinci icra memurluğundan:

Bir borçtan dolayı mahcuz ve paraya çevrilmesi mukarrer lüks büfe masa ve iskemleden ibaret bir yemek odası takımı ile bir lüks salon takımı 4-11-931 tarihinde saat 12,13 te Maçkada Narmanlı apartmanında 6 numaralı dairesinde açık arttırma ile satılacağından taliplerin vakti muayyeninde 931-2688 numaralı dosya ile mahallinde memurine müracaatları ilân olunur.

Eyüp sulh mahkemesinden:

Raif efendi vekili Şefik beyin İstefan Baklaciyef, Nikola, Yorgi, Lazari, İstefo, Boris efendilerle Ivana hanım aleyhlerine ikame ettiği izaleyi şuyu davasının muhakemesinde; Bunlardan İstefan Baklacıyef efendiden gayrisinin ikametgâhları meçhul bulunduğu mubaşiri ve mahallesi heyeti ihtiyariyesi taraflarından verilen meşruhattan anlaşılmış ve haklarında hukuk usuli muhakemeleri kanununun 141 ve mevadı müteakibesine istinaden ve 402, 405, 406 ıncı maddelerine tevfiken verilen gıyap kararının onbeş gün müddetle ilânen icrasına karar verilmiş ve müddeabih Bostan ehlivukuf tarafından keşifedilerek gayrikabili taksim olduğu ve tamamına alu bin lira kıymet takdir edildiği bâ rapor bildirilmiş. Ve yevmi muhakeme olan 19-11-931 perşembe günü saat 14 te tayin kılınmış olmakla müddeti mezkûre zarfında muamelâtı vakıaya itiraz etmeleri ve yevmi vakti mezkûrda bizzat mahkemede hazır bulunmaları veyahut vekil göndermeleri aksi takdirde haklarında mevadı mezkûre mucibince muameleyi kanuniye ifa kılınacağı malûm olmak üzere işbu ilân varakalarının bir nüshası mahkeme divanhanesine talik kılındığı gibi evrakı havadisle dahi ilân olunur. 1946

Istanbul asliye mahkemesi 6 ıncı hukuk dairesinden:

Mm. Marikanın kocası olup Kumkapıda Tabaşi Süleyman ağa mahallesinde 26 No. lı hanede sakin ve halen ikametgâhı meçhul bulunan Pavli Ef. aleyhine ikame eylemiş olduğu boşanma davasının gıyaben cereyan eden muhakemesi neticesinde mumaileyhimanın boşanmalarına karar verilmiş ve bu baptaki hükmü havi 14 - 7 - 931 tarihli ilâmın bir nüshası mahkeme divanhanesine talik edilmiş olduğundan tarihi ilândan itibaren bir ay zarfında ilâmı mezkûre itiraz edilmediği taktirde muamelei kanuniye ifa edileceği ilân olunur. (1945)

SEYRİSEFAİN

Merkez acentası: Galata köprü başı B. 2362
Şube A. Sirkeci Mühürdar zade han 2. 2740

TRABZON POSTASI
(İNEBOLU) vapuru 3 Teşrinisani Salı 17 de Sirkeci rıhtımından hareketle Zonguldak, Inebolu, Ayancık, Samsun, Ünye, Fatsa, Ordu, Gireson, Trabzon, Rize, Mapavriye gidecektir. Dönüşte Zonguldak yoktur. Of, Sürmene, Tireboluya da uğrıyacaktır.

PIRE-İSKENDERİYE Postası
(ANKARA) 3 Teşrinisani Salı 10 da Galata Rıhtımından kalkacaktır.

AYVALIK SUR'AT POSTASI
(Mersin) 3 Teşrinisani Salı 17 de Sirkeci Rıhtımından.

BARTIN LÜKS SÜR'AT POSTASI
Bartın vapuru
Her **PAZARTESİ** günü saat 18 de Sirkeci rıhtımından hareketle, Ereğli, Zonguldak, Bartın, Amasra, Kurucaşile, Cide iskelelerine azimet ve aynı tarikle Istanbula avdet edecektir.
Sirkeci, Yeni Han No. 15 Telefon: 23609 ve 23388

ZAYİLER

2146 No. lı tek yüz arabama ait olan plakayı zay eylediğimden hükmü yoktur. 1942
2146 No. lı tekyüz arabası sahibi Nikola

ÇİKOLAT CEMİL
ŞEKERCİ
HAFIZ MUSTAFA VE MAHTUMU
Balıçekapı Hamidiye caddesi 90

Tıp fakültesi cerrahi bevli seriryatı muallimi
Uroloğ - Operatör
Dr. Behçet Sabit
Muayenehanesini Beyoğlu Taksim bahçesi karşısında İnkilâp apartımanına nakletmiştir.
Muayene cumadan maada her gün 15 ten 18 e kadar, Telefon: Beyoğlu 3874

Sadrı Esbak Ayaspaşa Vakfından

Galatada Tünel civarında Billûr sokağında Valde kethüdası Mehmetpaşa vakfından 10 numaralı matbaa mahalli icara verilmek üzere 28 - 10 - 931 tarihinden itibaren yirmi gün müddetle müzayedeye vazedildiğinden taliplerin şeraiti anlamak ve pey sürmek üzere dördüncü Vakıf hanında ikinci katta 26 No. da vakfı mezkûr mütevellisi Selâhattin Beye müracaatları ilân olunur (3593)

Yunan ihtilâlini doğuran masonluktur

Viktor Hügo masondu ve Türklerin düşmanıydı

Kısa bir tarih

On dokuzuncu asrın ilk senelerinde Odesada meşhur bir rum zengini vardı. Bu adam Kırımdan yağ toplar, İtalya ve Yunanistana gönderir; Türk limanlarını ve Mora sahillerini dolaşan gemileriyle Odesa, Sıvastopol ve Balıklova'ya zeytin, zeytinyağı ve üzüm ithal ederdi. Yunan istiklâli tarihi yazıyor ki, "bu ticaretin en faal elemanı, Odesadaki satış merkezinin kâtibi olan Manuel Krisantos (*)„ tur.

Çalışkan, zeki ve atılgan bir gençmiş bu kâtip.. Ve, milâdın 1812 inci senesi ağustosunun 17 inci günü, müessesenin bazı mühim ticarî işlerini halletmek vazifesile İstanbula geldiği zaman, Galata'da bir bakkalın dükkânında Yanyalı bazı tacirlerle tanışmış.

Bunlar arnavut, fakat hıristiyanmışlar; kendisine çok kârlı bir zeytinyağı alışverişi teklif etmişler. Krisantos derhal Yanyaya gitmiş ve bazı dostlarının teşvikiyle avedtte (Ayamavro) adasına da uğranmış. Nasıl olmuş, ne olmuş? Burası meçhul.. Fakat 1921 senesinde, şimdi ancak temiz hatırasını yadedebileceğim. Vasilevski nabında genç ve kıymetli bir dostumun delâletile, Leningratta ihtilâlci papaslar manastırında bir el yazması kitabı tesadüfen tetkik edebilmiştim.. Bu kitapta "esarete tahammül edemiyen, milletinin mazisine çok merbut Çakaloff„ şeklinde bir derkenar vardı. Acaba bu tantanalı sıfatlar eserin müellifine mi, yoksa sahibine mi aitti? Bunu anlıyamamıştık. Lâkin Yunan istiklâline kendini şuurla bağlamış bir Mora ihtilâlcisine ait olduğu apaçık ve sarahatle anlaşılan birçok hatıralar ve maceralar arasında kısaca kaydediliyordu bi: "Kısantos Ayamavro adasında ırmason tarikatına dahil olmuş r sene kadar orada kalmış ve gizli emiyetlerin nasıl teşkil edildiğine, nasıl çalıştığına dair bir hayli malûmat aldıktan sonra 1913 senesi haziranında tekrar Odesaya dönmüştür.

Yunan tarihine sathî bir nazar atfetmiş olanlar bilirler ki, Yunan istiklâlinin bayrağını tutan ilk şuurlu teşekkül, yani "Etniki Heteria„ da Krisantos'un tahrikiyle Nardalı (İskos) ve Yanyalı (Tanaş Çakaloff) tarafından teşkil edilmişti.

Fransız edebiyatının, göz önünde barüz eden saltanatlı elebaşılarından Viktor Hügo, vefat ettiği zaman, Paris sokaklarını dolaşan muhteşem cenaze alayı, yüz binlerce meraklının arasından güçlükle geçebilmişti.

Bilhassa öğleden evvel saat onda, büyük edibin ikamet ettiği konağın önü, kıyamette mahşerin nasıl kurulacağını gösterir mükemmel bir nümuneye dönmüştü. Kaldırımlarda ve civar evlerin pencerelerinde, balkonlarında ve hatta damlarında o kadar çok seyirci birikmişti ki, yirmi otuz kişi ezilmiş dört beş kişi birkaç gün sonra hastalanarak ölmüştü.

Bu izdihamı tevlit eden merakın biribirinden mühim iki sebebi vardı:

1 — Fransanın edebî ve siyasî olduğu kadar içtimaî kıymeti yüksek bir adamı, belki de nesillerin lâyemut addetmekten çekinmiyeceği bir yarı dâhi ölmüştü. Ona ahiret yolunda hörmet izharına gelenler, elbette herhangi bir vatandaş ölüsünün matemini tutacak olanlardan kat kat fazla olabilirdi.

Fakat umumi merakı tahrik eden asıl sebep bu değildi, bakınız neydi?

O gün "Fransa Maşrıkı azamı„nın Paris locasına mensup ne kadar mason varsa, (en büyük rütbelisinden en küçük rütbelilere kadar) hepsi derecelerini gösteren hususî alâmetleri takarak (Hügo) nun kapısı önünde toplanmışlardı. Bunların arasında şehrin en zengin bankerleri, âlimler, tabipler, bir haham, zabitler ve ameleler vardı.

İşlemeli önlükleri, fıtaları, rengârenk kurdelâ ve hamaillerile bu zevat, garabet ve ihtişamdan mürekkep öyle bir halita teşkil ediyorlardı ki, bir Parislinin değil, herhangi bir ademoğlunun bu manzaradan kendini mahrum edebilmesi imkânsızdı.

"Hügo„ ayarında bir kardeşin matemi kimbilir kaç on senede bir hissedilir.

Mason locası tarafından izhar edilen bu muhteşem mateme lâkayit kalacak meraksız bulunabilir miydi?

"Büyük ve lâyemut Hügodan bahseden münevverlerimiz bazan onun Yunanlılara karşı hissettiği dostluktan acı acı şikâyet ederler.

Bilmezler ki yunan ihtilâline mihrak olan Etniki Eteriya, bir mason teşkilâtıydı ve Hügo dünya masonluğunun en mümtaz liderlerinden biri ve masonluğun devirmek için yıllarca para ve kafa sarfettiği Osmanlı despotizminin en hararetli düşmanıydı.

324 te İngiliz nazırı Greyin, Selânik locasına temin ettiği siyasî beynelmilel müzaheretle bu düşmanlık kadar ayni köke dayanan his ve düşünce tarihte ender gibidir.

(Bitmedi)

Nizamettin Nazif

Yarın — 324 inkılâbı ve masonlar.

(*) Xanthos.

(**) Manastırdaki kitabın bu zata yahut akrabalarından birine ait olabilmesi pek mümkündür.

Sahibi: **Mehmet Asım, umumî neşriyat müdürü: Fikret Âdil**
VAKIT Matbaası

Bütün dünya sporcularının tıraş oldukları yegâne pıçak

MOND-EXTRA dır

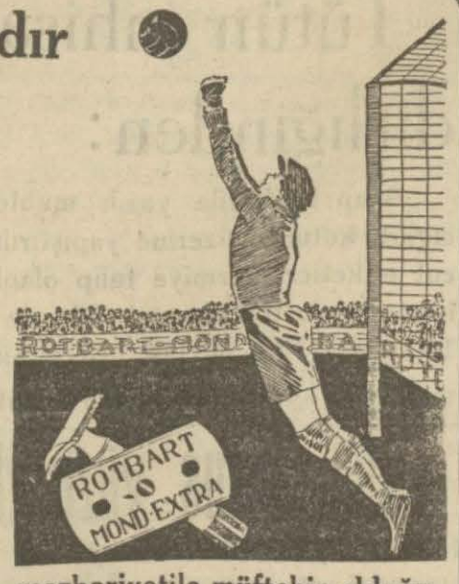

Uzun müddet RADIUM tıraş bıçağını imal ve piyasaya sevketmiş olan ROT-BÜHNER babrikası bu kerre evvelki sevkiyatı yerine MOND-EXTRA tıraş bıçağını muhterem müşterilerine ayzeylemektedir.

MOND-EXTRA bıçağı fennin bir ibdaıdır. Cihanşümul bir şöhreti olan ROT-BÜHNER fabrikası bu yeni bıçaklarile teravet ve sıhhatını muhafaza etmek istiyenlere emsalsiz bir hizmet daha göstermiştir. MOND-EXTRAyı tecrübe etmelerini teveccühlerinin mazhariyetile müftehir olduğumuz muhterem müşterilerimize hararetle tavsiye ederiz.

Her yerde bulabilirsiniz 10 adedi 75 kuruştur.

Devlet Demiryolları ilanlâri

Font boru ve teferruatının kapalı zarfla münakasası 10 birinci kânun 931 perşembe günü saat 15 te Ankarada idare binasında yapılacaktır. Tafsilât Ankara ve Haydarpaşa veznelerinde beşer liraya satılmakta olan şartnamelerde yazılıdır. (3416)

Haydarpaşa vapur iskelesi kurbindeki dükkân ile gar dahilindeki lokanta ve müştemilâtı ayrı ayrı birer sene müddetle ve açık arttırma suretile kiraya verilecektir.

Müzayede 9 Teşrinisani 931 pazartesi günü saat 14,30 da Haydarpaşa işletme müfettişliğinde icra edilecektir. Taliplerin Haydarpaşa istasyon müdüriyetinden tedarik edecekleri şartnamelere 15 şer kuruşluk pul yapıştırarak imza ettikten sonra her iki mahal için ayrı ayrı dörder yüz lira muvakkat teminat akçelerile bildirilen gün ve saatte işletme müfettişliği kalemine müraacatları ilân olunur. (3522)

İstanbul Belediyesi ilânları

Bedeli keşfi 1846 lira 27 kuruş olan Üsküdar üçüncü mektebin tamiri kapalı zarfla münakasaya konmuştur. Talipler şartname, almak keşif evrakını görmek için levazım müdürlüğüne müracaat etmelidir. Münakasaya girmek için 139 lira teminat nakden kabul edilmez. Ya Belediyeden irsaliye alınarak bankaya yatırılıp alınacak makbuz yahut hükemetçe muteber tanınmış bankaların birinin teminat mektubu ile olur. Bu şekilde teminat mektubu veya makbuz ile olur. 23-11-931 pazartesi günü saat onbeşe kadar Daimî encümene verilmelidir. 3604

Bedeli keşfi 536 lira 8 kuruş olan Istanbul 43 üncü mektebin tamiri kapalı zarfla münakasaya konmuştur. Talipler şartname almak, keşif evrakını görmek için hergün levazım müdürlüğüne müracaat etmelidir. Münakasaya girmek için 40 lira teminat lâzımdır. Teminat nakden kabul edilmez. Ya belediyeden irsaliye alınarak bankaya yatırılıp alınacak makbuz yahut hükûmetçe muteber tanınmış bankaların birinin teminat mektubu ile olur. Bu şekilke teminat mektup veya makbuz ile şartname, teklif mektubunu ve ticaret odasında kayıtlı olduğuna dair vesikayı mühürlü zarfa koyarak ihale günü olan 23-11-931 pazartesi günü günü saat 15 e kadar daimî encümene vermelidir. 3601

Satılık Dizel motörleri ve teferruatı

üsküdar — Kadıköy ve havalisi

Halk tramvayları Türk Anonim şirketinden:

Tesisatımızın tevsii hasebile kullanılmasına lüzum kalmıyan beheri üç yüz beygirlik iki ve elli beygirlik bir adet M. A. N. markalı deniz motörleriyle dinamoları ve bütün teferruatı ve takımlarile yedek parçaları ve on tonluk cerri eskal ve 410 unsurlu bir akümülâtör bataryesile veya perakende suretile müsait şeraitle satılacaktır.

Toptan veya perakende suretile satın almak istiyenlerin fennî vasıf ve malî şartlar hakkında malûmat ve izahat için şirketin Üsküdarda iskele meydanındaki umumî idaresine tahriren ve şifahen müracaatleri lâzımdır.

Ekmek ve saire müna- kasası

Yüksek Orman mektebi Rektörlüğünden:

7-10-931 tarihinde ihaleleri mukarrer bulunan Yüksek Orman mektebi ile Orman Ameliyat mekteplerine ait süt, yoğurt, ekmek taze sebzevata yevmi mezkûrda talip zuhur etmediğinden 4-11-931 tarihine müsadif çarşamba günü saat 14 te ihaleleri icra edileceğinden Fındıklıda Yüksek mektepler mübayaat komisyonuna gelmeleri. 3577

Urfa belediyesinden:

Urfa şehrinin 7785 hane; dükkân ve sair mebani ihtiva eden emlâk ve akarat kırmızı zemin üzerine beyaz yazı ile ve beher 35 kuruşu bedel muhammeni muhtevi çinko levhadan numara yaptırılacaktır. 25-19-931 den itibaren 30 gün müddetle vc kapalı zarf usulile münakasaya vazolunmuştur. Taliplerin şeraiti anlamak ve teklifte bulunmak üzere belediye dairesine müracaatları ilân olunur. 3575

3. K. O. Sa. Al. Ko. dan

III. K. O ve kıtaatı ihtiyacı için çay pazarlıkla mübayaa edilecektir. İhalesi 3 — 11 — 931 tarih salı günü saat 14 te 3. K. O. satın alma komisyonunda yapılacaktır. Taliplerin şartnameyi almak üzere her gün ihaleye iştirak edeceklerin de yevmi muayyende komisyonumuza müracaatleri .(499) (3498)

* * *

Selimiyede eczayi baytariye deposunda 24 kalem köhne eşyayi baytariye 5 — 11 — 931 perşembe günü saat 14,30 da pazarlıkla ihale olunacağından eşyayı görmek istiyenlerin depoya almak istiyenleri komisyona müracaatleri. (511) (3599)

* * *

3. K. O. ve 1. inci fırka hayvanatı için ve gene 1 inci fırka hayvanatı için ihtiyaç görülen kuru ot 5 — 11 — 931 tarih perşembe günü saat 15 te talibine verilecektir.

Malûmat almak istiyenleri her gün taliplerin muayyen saatte Sa. Al. Kom. müracaatleri. (510) (3598)

* * *

Gümüşsuyu hastanesi için alınacak odunlara talip olmadığından 4 — 11 — 931 çarşamba günü saat 15.30 da ihalesi yapılacağından ilânı. (509) (3597)

* * *

K. O. ve birinci fırka krtaatının ihtiyacı için şeker kapalı zarfla münakasaya konmuştur. İhalesi 23 — 11 — 931 pazartesi günü saat 15 te komisyonumuzda yapılacaktır. Taliplerin şartnameyi almak üzere her gün münakasaya iştirak etmek üzere de vakti muayyeninde teminat ve teklif mektuplarile komisyonumuza müracaatleri. (506) (3594)

* * *

Halıcıoğlu Topçu mektebi binalarının tamiri 9—11—931 cumartesi yapılacaktır. (Saat 14 te) Taliplerin vakti mezkûrda malûmat almak istiyenlerin her gün K. O. Sa. Al. Kom. müracaatleri. (508) (3596)

* * *

Kapalı zarfla teklif edilen fiatlar galî görüldüğünden reddine karar verilen 32 kalem ecza ve 10 kalem âlâtı baytariye ile 40 kalem malzemei bakteriyolojiye pazarlıkla 2 — 11 — 931 tarihinde çarşamba günü saat 10 da alınacaktır. Taliplerin yevmi mezkûrda teminatlarile Ankara M. M. V. Levazım işleri Merkez Satın Alma komisyonuna müracaatleri. (567) (3595)

As. Mk. SA. Al. komisynu ilânları

Askerî mektepler ihtiyacı için 7000 kilo kırmızı mercimek alenî münakasa suretile satın alınacaktır. İhalesi 4 teşrinisani 931 çarşamba günü saat 16 ya kadar Harbiye mektebindeki mahallî mahsusunda icra edilecektir. Taliplerin şartnamesini görmek için komisyona müracaatları ve iştirak için de vakti muayyeninde hazır bulunmaları. (102) — (3181)

* * *

Piyade atış mektebi ihtiyacı için 120,000 kilo ekmek pazarlıkla satın alınacaktır. Pazarlığı 7 — İkinci Teşrin — 931 cumartesi günü saat 16 ya kadar Harbiye mektebindeki mahallî mahsusunda icra edilecektir. Taliplerin şartnamesini görmek için komisyona müracaatleri ve iştirak için de vakti muayyeninde hazır bulunmaları. (118) (3585)

* * *

Konya askerî orta mektebi ihtiyacı için 450 çift beyaz eldiven ile Çengelköy orta mektebinin bermucibi keşif tamiratı pazarlıkla icra kılınacaktır. Pazarlıkları 5 — İkinci Teşrin— 931 perşembe günü saat 16 ya kadar Harbiye mektebindeki mahallî mahsusunda icra edilecektir. Taliplerin vakti muayyeninde komisyonda hazır bulunmaları. (121) (3588)

* * *

Kilo	
3000	Arpa şehriye
2000	Tel „
7500	Çubuk makarna
7500	Kesme „

Askerî mektep ve hastaneler ihtiyacı için yukarda yazılı miktarlarda makarna ve tel şehriye pazarlıkla satın alınacaktır. Pazarlığı 7 —İkinci teşrin — 931 cumartesi günü saat 16 ya kadar Harbiye mektebindeki mahallî mahsusunda icra edilecektir. Taliplerin şartnamesini görmek için komisyona mürasaatleri ve iştirak için de vakti muayyeninde hazır bulunmaları. (119) (3586)

* * *

Kilo	
3900	Tıbbiye mektebi
3500	Tatbikat hastanesi
80000	Piyade Mp.
7800	Kuleli lisesi
3500	Çengelköy orta mektebi
33000	Baytar Mp.
133700	

Yukarda isim ve miktarları yazılı mahallere bir şartnamede alenî münakaas suretile 133700 kilo ot satın alınacaktır. İhalesi 24 — II. Teş. — 931 salı günü saat 16 ya kadar Harbiye mektebindeki mahallî mahsusunda icra edilecektir. Taliplerin şartnamesini görmek için komisyona müracaatleri ve iştirak için de vaktı muayyeninde hazır bulunmaları. (122) (3589)

Askerî ektepler ihtiyacı için alenî münakasa suretile dört şartnamede beşer bin kilodan 20,000 kilo beyaz peynir satın alınacaktır. İhalesi 24 — İkinci teşrin — 931 salı günü saat 16 ya kadar Harbiye mektebindeki mahallî mahsusunda icra edilecektir. Taliplerin şartnamelerini görmek için komisyona müracaatleri ve iştirak için de vakti muayyeninde hazır bulunmaları. (123) (3590)

* * *

Askerî mekteplerle hastaneler hayvanatı ihtiyacı için 94500 kilo saman alenî münakasa suretile satın alınacaktır. Pazarlığı 7 — İkinci teşrin — 931 cumartesi günü saat 16 ya kadar Harbiye mektebindeki mahallî mahsusunda icra edilecektir. Taliplerin şartnamesini görmek için komisyona müracaatleri ve iştirak için de vakti muayyeninde hazır bulunmaları (120) (3587)

Istanbul evkaf müdürlüğünden:

Bir sene müddetle icar için Müzayedeye vazolunan emlâk

1 — Galatada Mehmetali paşa hanı üst katında 48 No. oda
2 — „ „ „ „ „ „ 59 „ „
3 — „ „ „ „ „ „ 60 „ „
4 — Kumkapıda Kürkçübaşı Süleymanağa mahallesinde taşçılar sokağında 14 No. arsa.

Müddeti icarlar 1-6-931 den 1-6-932 tarihine kadar bir senedir.

iki sene müddetle icar için müzayede vazolunan emlâk

5 — Bahçekapıda dördüncü vakıf hanın zemin katında 11-3 No. mağaza.

6 — Topanede ilyasçelebi mahallesinde kışla àrkasında 14 No. hane.

7 — Çarşıda Kalcılar sokağında 30 No. dükkân

Müddeti icarlar: 1-6-931 den 1-6-933 tarihine kadar iki senedir. Mebdei icarlar: Eski müstecirler için akti sabıkın hitamı yeni müstecirler için teslim tarihidir.

Müddeti müzayede: 27 T. evvel 931 den 17 T. sani 931 salı günü.

Balâda muharrer emlâk kiraya verileceğinden müzayedeye vazolunmuştur. Taliplerin yevmi ihale olan son gün saat on beşe kadar şartnameyi okumak ve teminatı muvakkate ita ederek müzayedeye iştirak etmek üzere istanbul Evkaf müdürlüğünde varidat müdürlüğü akarlar kalemine müracaatleri ilân olunur.

Evkaf ve müştemilâtı hakkında malûmat almak isteyenler bu müddet zarfında müzayede odasına müracaat ederek ecri misil raporlarını görebilirler. (3464)

Kütâhya vilâyetinden:

Vilâyet nafıa idaresi için beher kilosu 14 kuruş muhammen bedelli 7000 kilo mazot, 35 kuruş bedelli 2000 kilo vağum, 45 kuruş bedelli 400 kilo gres, 50 kuruş bedelli 200 kilo vavalin, 480 kuruş bedelli 25 kutu papiye alamaj ve 65 kilo üstüpü 18 teşrinisani 931 çarşamba günü saat 15 te ihale edilmek üzere alenen münakasaya konulmuştur. Talip olanların mezkûr günde %7,5 depozito akçelerile vilâyet daimî encümenine ve şeraiti anlamak için de nafıa başmühendisliğine müracaatları ilân olunur.(3402)

Istaübul gümrükleri muhafaza müdürlüğünden:

(Asgarî 350 azamî 500 ton benzin mübayaasına aît)tir.

1 — Müdürlüğümüze ait merakip için asgarî 350 azamî 500 ton benzin mübayaası kapalı zarfla kırdırmıya konulmuştur.

2 — Kırdırma şartları kâğıdının tasdikli suretleri Istanbul gümrükleri muhafaza müdürlüğünden alınacaktır.

3 — Kırdırma Istanbul gümrükleri muhafaza müdürlüğünden kurulacak alım satım komisyonu tarafından yapılacaktır.

4 — Kırdırma 18-11-931 tarihine raslıyan çarşamba günü saat 14 (on dört) tür.

5 — Teklif mektupları kanundaki hükûmlere göre gün ve saatinden evvel Istanbul gümrükleri M. M. müteşekkil komisyona verilecektir.

6 — Kırdırmıya girecekler benzinle resen iştirakleri halinde ticaret odasından vesaikini ve bir müesseseyi temsilleri halinde vekâletname ticarethane vesikası hakkında vesika göstereceklerdir.

7 Her istekli, biçilmiş bedelid yüzde 7 buçuğu olan 9375 liralık muvakkat güvenmelerile teminat bedelli saatten evvel komisyona gelmeleri.

8 — Örneği şartnamelere bağlı evsafı kimyeviye ve fenniye hususu şartnamede yazılıdır.

9 — Belli olan saate tutulması adet olan zabıt kâğıdı doldurulduktan sonra hiçbir teklif kabul edilmiyecektir. (3471)

İKRAMIYELİ

Emniyet Çayını

Arayınız