Perşembe
7
TEMMUZ
1938
5 KURUŞ

Ulus Basımevi
Çankırı caddesi, Ankara
Telgraf: Ulus - Ankara
TELEFON
Başmuharrir 1371
Fransızca Ankara 1063
Yazı işleri 1062-1063
İdare müdürlüğü 1061
Atölye 1064

ULUS

ADIMIZ ANDIMIZDIR

Cumartesi
16 Sayfa ilâvemiz Mektepliler Kampında

Büyük Şef'in kıymetli cevabları

İstanbul, 6 a.a. — Reisicumhur Atatürk yurdun her tarafından gelen ve vatandaşların sevinç ve heyecanını bildiren telgraflara şu cevabın Anadolu Ajansı vasıtasiyle iblâğını emir buyurmuşlardır.

Hatay millî meselemizin dostça tedbirlerle müsbet neticeye ulaştırılmasından duyulan sevinç yerindedir

Bütün Hatay tek bir cümle konuşuyor ve durmadan haykırıyor

Yaşa Atatürk!

Hatay'ın bütün resmî noktalarında Türk askeri artık hâkimdir

Payas, 6 (Hususî muhabirimiz telgrafla bildiriyor) — Bütün Hatay hâlâ büyük bir sevinç içinde çılgınca bayram yapıyor. Kahraman askerlerimiz her geçtikleri yerde muazzam tezahüratla karşılanıyor ve yolları üzerine çiçekten halılar örülüyor. Size diyebilirim ki dündenberi hiç bir Hataylı Türk sevinçten uyumamıştır. Kucaktaki çocuklardan tutun da elleri bastonlu ttirek ihtiyarlara varıncıya kadar herkes askerin geçeceği yollar üzerine dökülmüştür. Herkes, sesinin yettiği kadar mütemadiyen: "Yaşasın Atatürk!" diye haykırıyor.

Şimdi kahraman Mehmedcikler tesbit edilen bütün mıntakalara dağılmışlar, yerleşmişlerdir.

Hatay'ın bütün resmî noktalarında Türk askeri hâkimdir.

Bugün, Valinin, Parti'nin, Belediye Reisi'nin Atatürk'e çektiği tazim telgraflarına gelen cevab okununca Hatay'daki sevinç ve neşe tasavvurun ve ifadenin üstünü aştı.

Şimdi Hatay'da herkes, ellerinde bayraklar ve evlerinde bayraklar ve çiçekler olduğu halde mütemadiyen "Yaşasın Atatürk!,, diye haykırmaktadır.

N. Tangüner

Katî safha

F. R. ATAY

Atatürk 1 ikinciteşrin nutku ile bizi vazifeye çağırdığından beri, millî meselelerdeki şuur ve disiplin seviyemiz, sebat ve irademiz, sinir kuvetimiz yeni bir imtihandan daha geçti. Muvaffak oluşumuzun sırrı, inkılâbcılar rolünü kaybetmemekliğimizdir. Bir dâva *millî* vasfını aldığı vakit nasıl hallolunur, bunun usul ve düsturlarını Atatürk mektebinde öğrenmişizdir: İlk şart, dâvanın haklılık ve doğruluğu kadar, onu kazanmanın, millî hayat için bir zaruret olduğuna inanmak ve bağlanmak, milletin bütün kudretlerini bu uğurda seferber etmektir. Bir millet haklarını müdafaa edebildiği kadar hür ve şerefli kalır.

Hatay, türk inkılâbının en eski dâvasıdır; millî misak ve istiklâl dâvalarımızla yaşıttır: Bu hakikati unutarak, onu, Türkiye cumhuriyetinin artık barışçılar safından ayrılmış olduğuna bir delil diye göstermek istiyenler olmuştur. Bizim millî hüriyet ve hududlara, ve umumiyetle barış nizamına bağlılığımızı gösteren eski ve yeni misaller karşısında bu iddia, taraftar kazanamazdı ve netekim kazanmadı. Hatay münakaşasını barış usulleri içinden çıkarmamak hususunda, sabrımızı tüketen bütün tahriklere rağmen muvaffak olduk. İkisini beraber yürüttük: Sulh kadar kendi hakkımızı, hakkımız kadar sulhu müdafaa ettik!

Sulhun müdafaasında Fransa ile elbirliği etmekte ancak zevk duyarız. Suriye'nin hür ve rahat olmasını isteriz. Milletler Cemiyeti'nin en buhranlı zamanlarında, onun şerefini müdafaa için nasıl gayretler sarfettiğimiz malûmdur. Eğer Hatay münakaşasında, bu münasebetlerimizin hepsi bahis mevzuu olmuşsa, bundan istidlâl edilecek şey, Hatay dâvasının Türkiye için ifade ettiği *hayatî ehemiyet*'ten ibarettir.

(Sonu 3. üncü sayfada)

Hatay Türk bayrağının gölgesi altında

Hatay dâvasının halli karşısında

Herkes bizi tebrik ediyor

Türkiye kiyasetli siyaseti sayesinde Şarkî Akdeniz'de bir muvazene kuvetidir

Berlin, 6 a.a. — Folkişer Beobahter gazetesi, "Fransa Türkiye'nin metalibatını kabul etti,, başlığı altında yazdığı bir makalede türk - fransız dostluk muahedesinden bahsederek diyor ki:

"İskenderun sancağı her zaman Türkiye'ye aid bulunmuştur. Fakat Fransa Suriye ile bozuşmak istemiyordu. Ancak Akdeniz vaziyetinin gösterdiği inkişaf Fransa'yı türk dostluğunu elde etmeğe sevketti. Hususiyle ki Hatay'ın Türkiye'nin elinde bulunması İngiltere'nin de menfaati iktizasındandır.,,

Börsen Zeitung ve umumiyetle diğer bütün alman matbuatı Türkiye'yi tebrik etmekte ve Hatay ihtilâfının Türkiye lehine olarak bu suretle halledilmiş olmasından dolayı memnuniyet göstermektedir.

Paris, 6 a.a. — Türk - Fransız dostluk muahedesini bahis mevzuu eden Deba gazetesi diyor ki ::

Bu muahed gösteriyor ki fransız siyaseti hem bizim için ve hem de sulhun tarsini yolunda pek ziyade memnuniyet verici bir veçhe almıştır.

Lö Tan gazetesi de şöyle yazıyor: Nazik bir safha arzetmiş olan bir işi iyi suretle neticelendirmiş ve bahis mevzuu meşru menfaatleri anlamak hususunda gösterdikleri realizmden dolayı ve keza müzakerelerde mülhem oldukları dostluk zihniyeti için gerek Bone'yi gerek Rüştü Aras'ı tebrik etmek lâzımdır. Türkiyenin Balkan antantında oynadığı rolü, Yunanistanla olan eski kavgalarını nasıl hallettiğini ve kiyasetli siyaseti sayesinde şarkî Akdeniz'de nasıl bir muvazene kuveti olduğunu herkes bilir. Bütün bunlar türk dostluğuna lâyık olduğu hakikî kıymeti verdirecek birer unsurdur. Hiç bir suytefehhüme meydan bırakmıyacak bir şekilde bugün türk - fransız mukarenetinin tıpkı türk - ingiliz mukareneti gibi artık bir hakikat olmuş bulunması umumî vaziyette bir hercümerç vuku bulduğu gün, tesirini göstermekten hali kalmıyacaktır.

Fransızca Deba gazetesi diyor ki: Hiç bir suytefehhüme meydan bırakmıyacak bir şekilde Türk - Fransız mukarenetinin tıpkı Türk - İngiliz mukarenetigibi artık bir hakikat olmuş bulunması, umumî vaziyette bir karışıklık olduğu gün derhal tesirini göstermekten hâli kalmıyacaktır.

Hayfa'da ihtilâl

Sokaklarda kanlı çarpışmalar oldu

Hayfa, 6 a.a. — Bu akşam Hayfa'nın en büyük caddesinde mühim bir hâdise çıkmış ve hakikî bir ihtilâl mahiyetini almıştır:

Şehrin merkezinde çarşı içinde kalabalığın en fazla bulunduğu bir ânda bir bomba patlamıştır. İnfilâk, yahudilerden üç ve arablardan beş kişinin ölümüne, yahudilerden 18 ve arablardan 8 kişinin yaralanmasına sebeb olmuştur.

Hâdise, hakikî bir muharebeye başlangıç teşkil eylemiş ve arablarla yahudiler biribirlerine tabanca atmaya başlamıştır. Polis, meseleye müdahale etmiş ve bunun üzerine halkın hiddeti polislere dönmüştür. Polisler, taşlanmıştır.

Gece dışarı çıkmak yasak edilmiştir. Sokaklarda devriyeler gezmektedir.

İstanbul, 6 a.a. — Reisicumhur Atatürk Hatay'dan aldıkları tâzim ve teşekkür telgraflarına aşağıdaki cevabı vermişlerdir :

" Sizin için artan saadet ve refah dilerim. ,,

Londra'da kabul edilen plâna göre

İspanya'daki gönüllüler nasıl geri alınacak

Yabancı muharibler, Londra, Hamburg, Marsilya, Cenova üzerinden sevkedilecek

Londra, 6 a.a. — Karışmazlık komitesinde hasıl olan itilâf üzerine İngiltere, Fransa, Almanya ve İtalya hükümetleri, ilk yapılacak masrafların mukabili olmak üzere 12.500 zer ingiliz lirası vermişlerdir. Komite, bu plânın metnini iki ispanyol tarafına tevdi edildikten sonra neşredilmesini İngiltere hükümetinden istemiştir.

Gönüllülerin geri alınması hakkındaki ingiliz plânının, Barselon ve Burgos'a gönderilmiştir. Metin, bir beyaz kitab halinde önümüzdeki cuma günü neşredilecektir.

Tasvib olunan plâna göre, yabancı muharibler, Londra, Hamburg, Marsilya ve Cenova limanları üzerine sevkedilecektir.

Alman gönüllüleri Hamburg'a, italyanlar Cenova'ya, ingilizler Lon-

(Sonu 3. üncü sayfada)

Çinliler 5 Japon tayyaresini düşürdüler

Çin tayyareleri japonlara karşı çok şiddetli akınlar yapmışlar, ve beş japon tayyaresini düşürmüşlerdir. Gene Çin tayyareleri dört japon gemisini batırmışlardır. Çinlilerin taarruzuna dair gelen telgraflar üçüncü sayfamızdadır.

GÜNÜN İÇİNDEN

Güneşle beraber...

Sabahleyin, güneş Fındıktepe'nin üzerinden doğarken Türk Tabur Komutanı, Alay Komutanı'na tekmil haberini verdi:

— Hazırım Komutanım!

Ve hududun öte tarafında bekliyen Fransız Binbaşısının sesi, bir yankı gibi, duyuldu:

— Yol açıktır!

Büyük Şef'ten kumanda aldıktan sonra açık veya kapalı her yoldan geçmesini bilen, fakat barış ülküsünü ve dünya milletlerinin huzur ve saadeti kaygısını da parlak süngülerine takılmış birer zeytin dalı gibi taşıyan Türk askerinin kumandanı, alınları vatan güneşi altında tunçlaşmış askerine döndü; Fındıktepe'den ötedeki Türk topraklarının on sekiz, on dokuz yıldır hasretini çektiği erkek ve gür bir ahenkle seslendi:

— Gir!

İlhamını, heyecanını ve mevzuunu Büyük Şef'ten alan Hatay şiirinin ilk mısrai işte böyle yazılmıştır.

***

Bu bahtiyar güne kavuşuncıya kadar bunca kurbanlar veren Hataylılar, kahraman askerlerimizin geçtikleri yerlerde kurbanlar kestiler.

Hatay kırlarından toplanmış bin bir çiçek Türk bandosunun boruları, Türk askerinin omuzları ve onlar geçtikçe, on dokuz yıllık bir uykudan, gerinmeksizin uyanan yollar üzerindedir. Kardeş kolları şükran ve minnetten örülmüş birer çelenk gibi yiğit omuzlara asılıyor.

Yıllar ve yıllardır, lavanta çiçeği kokan sandıklar içinde kapalı ve örtülü kalan bayramlık çepkenler, gelinlik entariler, yıllardır ve yıllardır özlenen bu yavukluları karşılamak için çıkarılıp giyildi.

Çantası arkasında, silâhı omuzunda yürüyen ve her adımında bu ülkeye bir parça daha talih ve huzur getiren kahramanlar, bu çepkenleri ağalarının bayramlıklarına, ve entarileri bacılarının gelinliklerine benzetiyorlar. Güneş altında şu delikanlının alnındaki teri sildiği çevre, onların köylerinde işlenenlerin tıpkısıdır.

***

Yürüyün çocuklar, ben ki sizin şimdi girdiğiniz kardeş toprakların çok daha aşağılarında son osmanlı ordusunun son savaş yılında genç bir subaydım; hezimetin, bozgunun ve ileriye doğru değil, gerisi geriye yürüyüşün ne demek olduğunu bilirim. İçimde onun kanıyan sızısını sizin her adımınız bir az daha iyi ediyor.

Fındıktepe'den güneşle beraber girdiniz; güneşle beraber oradasınız.

Tarihi güneşle beraber başlıyan milletin çocukları, zaferleriniz, şeref ve şanınız da güneşle beraber yaşıyacaktır. — **Nurettin ARTAM**

Yurdda sıtma savaşı

1937 yılında 2440466 kişi muayene edildi

Sağlık ve sosyal yardım bakanlığı 1937 yılında Ankara, Antalya, Aydın, Balıkesir, Bursa, Diyarbakır, Eskişehir, İstanbul, Kayseri, Kocaeli, Konya, Manisa, Samsun, Seyhan vilâyetlerile Trakyada sıtma mücadelesi yapmıştır. 1937 yılı içinde 2.440.466 vatandaşımız umumî muayeneden geçirilmiştir. Bunlardan 583.433 kişi dalak muayenesi, 734.041 kişi kan muayenesi görmüş, 735.096 kişi şafi tedavi, 13.021 kişi de koruma tedavisi görmüştür. 1937 yılı içinde sıtma mücadele teşkilâtımız halka meccani olarak 8.483 kilogram kinin dağıtmıştır. 1938 yılının ilk iki ayında 367.551 kişi umumî muayeneden geçirilmiştir. Bunlardan 66350 kişi dalak muayenesi 111,532 kişi kan muayenesi, 49524 kişi şefi muayene görmüştür. İki ay içinde halka 692 kilogram kinin tevzi edilmiştir.

İstanbul'da Mısır üniversitelilerinin gezintileri

İstanbul, 6 (Telefonla) — Dün İstanbula gelen Mısır üniversitelileri bu sabah Ayasofya müzesini, Sultanahmed camiini, hipodrom meydanını gezdiler. Öğle yemeklerini belediye lokantasında yediler. Öğleden sonra da Suadiyeye gidip gazino ve plâjda vakit geçirdiler.

Üniversiteliler yarın kültür müesseselerini gezecekler ve akşamki ekispresle Ankara'ya hareket edeceklerdir.

İki ingiliz maden mühendisi geldi

İstanbul, 6 (Telefonla) — İngiltere hükümetinin maden işleri dairesine mensub iki mühendis Ankaraya gitmek üzere bu sabahki ekispresle İstanbula geldiler. Ankara'dan Karabüke gideceklerdir.

Hava az bulutlu geçti

Dün şehrimizde hava az bulutlu geçmiş, rüzgâr saniyede 6 metre hızla esmiştir. En düşük ısı 18, en yüksek ısı da 32 derecedir. Yurdda hava, Orta Anadolu'nun şark kısmı ile Karadenizin garb sahillerinde yağışlı, Ege ve Akdeniz sahillerinde açık, diğer mıntakalarda bulutlu geçmiştir. Dünkü yağışların karemetreye bıraktığı su mikdarı Zonguldakta 20, Bolu'da 18, Ulukışla'da 10, Balıkesir'de 6, Kocaeli'de 5, Van'da 4, Yalova'da 2, İstanbul, Kastamonu ve Samsunda 1 kilogramdır. Yurdda en yüksek ısı Kayseri, Adana, Elâzığ, Erzincan ve Zonguldak'ta 33, Siird'de 34, Malatya'da 35 derecedir.

Bir cinayetin meşhur ettiği yer

Fransa'daki Fontenbla ormanı zaaten alanları, kayalıkları ile meşhur bir yerdi. Fakat katil Vaydman'ın cinayetlerinden sonra burası büsbütün şöhret kazandı. Çünkü bu ormanda Brigan mağarası vardır. İşte katil Vaydman'ın öldürdüğü zavallı bayan Keller'in cesedi haftalarca bu mağarada kalmıştı. Şimdi buraya bir çok turistler gelip, mağaranın karanlık köşelerinde, kumlu topraklarında tetkikler yapıyorlar.

Eskiden bu mağaraya gelen olmazdı. O kadar acaip, vahşî ve sert oyulmuş bir mağara idi. Şimdi burada güzel bir lokanta açılmıştır. Seyyahlar bu lokantada istediklerini bulabilmektedirler. Zavallı kadının mezarı olan bu siyah mağarayı gezdirmek için bir de kılavuz vardır.

1937 yılında yapılan frengi mücadelesi

Sağlık ve sosyal yardım bakanlığı 1937 yılı içinde yurdda firengi mücadelesinin çalışmasını tesbit etmiştir. Bir sene içinde 176.193 vatandaşımız firengi muayenesine tâbi tutulmuştur. Bu yekûn içinde 5426 kadın, 3907 erkek olmak üzere 9333 firengili tesbit edilmiştir. 1937 yılından evelki firengililerle birlikte 6 mıntakanın firengili sayısı 34674 dür. 1937 yılında 7083 firengili tedavi edilmiştir. Geri kalan 18387 kadın, 11319 erkek olmak üzere 25706 firengilinin tedavisine bu yıl devam edilmektedir.

Dil, Tarih ve Hukuk Fakülteleri

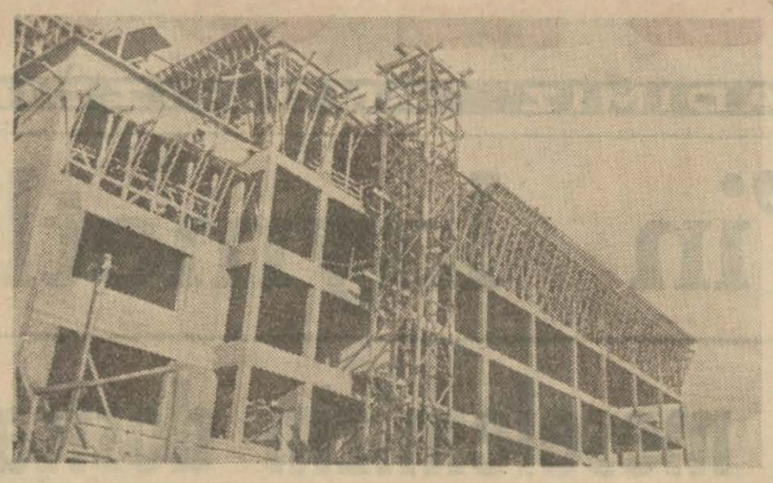

Dil Tarih Fakültesi inşaatı

Bir iki sene sonra teşkilâtı tamamlanacak olan Ankara Üniversitesinin iki mühim fakültesi önümüzdeki sene sonunda yeni binalarına kavuşmuş olacaklardır. Bunlardan biri Hukuk, diğeri Dil, tarih ve coğrafya fakültesi dir. Hukuk fakültesi binası, Cebecide şimdiki Siyasal Bilgiler okulunun hemen yanında Dil, tarih ve coğrafya fakültesi de şimdiki Ankara lisesi ile asfalt cadde arasındaki arsada yapılmaktadır. Her iki binada, bütün ihtiyaçlar düşünülerek ve hükümet merkezimize layık olacak surette inşa olunmaktadır.

Projeler, Avrupanın bir çok merkezlerinde tam teşkilâtlı fakülteler gezildikten ve icabları tesbit olunduktan sonra hazırlanmış ve inşaları kudretli ellere tevdi olunmuştur.

Yukarıya koyduğumuz resimler, Hukuk ve Dil, tarih ve coğrafya fakültelerinin inşa halini gösteriyor.

Hukuk Fakültesi inşaatı

İstanbul'da plaj ücretleri

İstanbul, 6 (Telefonla) — Plâj ücretlerinin pahalılığından dolayı belediyeye mütemadî surette şikâyetler yapılmaktadır. Belediye, plâjlarda halktan muhtelif namlarla alınan paralarla buraların umumî masraflarını tetkik etmiye başlamıştır. Diğer taraftan çalgılı veya çalgısız gazinolarda alınan kahve, limonata, çay ücretleri de yeniden tesbit edilecektir. Belediye çalgılı yerlerde bu gibi meşrubattan kırk, çalgısız yerlerde de 25 kuruştan fazla alınmasına müsaade etmiyecektir.

Eğlence yerlerindeki fiatların giriş ücretlerine ilâve edilen damga ve belediye resimlerile darülaceze hissesinin yüzde 28 den yüzde 10 a indirilmesi hakkındaki kanunun tatbikine bu ayın 15 inde başlanacak ve tahsilâtın yüzde otuzu belediyeye, yüzde yetmişi de maliyeye aid olacaktır.

Mekteblerdeki yazı müsabakası

İstanbul, 6 (Telefonla) — Cumhuriyetin 15 inci yıldönümü münasebetiyle mekteblerdeki yazı müsabakalarını tetkika memur komisyon bugün ilk içtimaını yaptı ve bu toplantıda Türk hususî okullarına aid yazıları tasnif etti.

Barbaros Hayrettin mezarı

İstanbul, 6 (Telefonla) — Belediye Beşiktaşta Barbaros Hayreddin mezarının etrafının açılması için hazırlanan projenin derhal tatbikine karar verdi.

Yalova'da büyük inkişaf

İstanbul gazetecileri Otel Termal'de

İstanbul, 6 (Telefonla) — Gazetecilerden mürekkep bir kafile dün akşam Otel termal'in davetlisi olarak Yalova kaplıcalarına gittiler ve otelde bir gece geçirdikten sonra bu akşam İstanbul'a döndüler. Gazeteciler Yalova'da gördükleri yeniliklerden fevkalâde mütehassistirler. Kaplıcalarda gazetecilere Dr. B. Nihad Reşad refakat etmiş ve kendilerine kaplıcalar, kaplıcalarda yapılan yeni ve mükemmel tedavi tesisatı hakkında izahat vermiştir.

Bu seneki fiatlar, kazancı ne olursa olsun her vatandaşın istifade edebileceği kadar ucuzdur. Kaplıcaların yeni bir plânı Prost'a yaptırılmıştır. Ayrıca tedavi ve istirahat için buraya gelenlerin eğlence ihtiyaçlarını temin için de 200 kişilik güzel bir sinema ve tiyatro binası yaptırılmıştır.

Denizbank Yalovanın inkişafı için mümkün olan her şeyi yaptırmaktadır. Yalova'da bulunan akıl hastalıkları doktoru profesör Mazhar Osman Yalova hakkındaki intibalarını şöyle anlatmıştır:

"— 15 gün iznim vardı. İki gün için buraya gelmiştim. Fakat mezuniyetimi burada geçirmiye karar verdim. Burası dünyanın en güzel kaplıcalarından daha güzeldir.„ demiştir.

Mahkeme Röportajları

Dürdane azaptan kurtuldu ama nede nsonra!

Damat Receb "hasta görmiye gittikse kabahat mi ettik„ diyor

Siyah baş örtüsünü çenesinin ortasından firkete ile tutturmuş, hâkim kürsüsünün hemen dibinde anlatıyor:

— Ben kızımın evindeydim. Cümle kapısının mandalını ustalıkla kaldırmış, hiç birimiz duymadık. Oturduğumuz odanın kapısını çarparak açtı ve sellemehüsselâm içeriye girdi.

— Ne o Recep Efendi, dedim, sende bugün bir tuhaflık var?

Yüzüme yiyecekmiş gibi dikdik baktı. Sonra dişlerini gıcırdattı:

— Kocakarı karışma bana sen, dedi, bende tuhaflık falan yok; her zamanki gibiyim. Sana öyle gelmiş.

Recep diyince yabancımız gibi gelmesin size hâkim bey, öteki kızımın kocasıdır. Fakat neye yalan söyliyeyim; yüzüne karşı söylemezsem yarın ahrette Allaha nasıl hesab vereöteki kocasıdır. Fakat neye yalan söydeğilim. Düğünden bir kaç gün sonra mal kendini göstermiye başlamıştı zaten.. Ne bir kaç gün sonrası, hattâ daha o gün akşamı içini ortaya döktü; gül gibi kızcağızımın tülünü, körkütük sarhoş bir halde açtı. Ne ise geçmiş gün.. Bir yandan ben, bir yandan efendi (kocasını murad ediyor) bir ölüm azabına düştük. Kızımızı ateşe atmışız da haberimiz olmamış.. Daha o akşam Efendi bana:

— Hanım, demişti, ben damadın gözlerini pek beğenmedim. Bir az kırmızıya çalıyor.. Ben de:

— Bana da ağzı kokuyor gibi geldi, dedim. Biribirimizin yüzüne baktık. İkimiz birden:

— Sonu hayır olur inşallah, dedik.

Aradan bir kaç ay geçti. Kavga gürültü evlerinden eksik olmuyordu. Hep kabahat da bunda.. Ben kızımı nasıl yetiştirdim. Ona nasıl emek verdim, bilmez miyim? Yılanla yanyana bıraksanız, dost olur. Fakat Receble olamadı. Dosta düşmana karşı biribirimize gider gelirdik ama, içimizden hiç memnun değildik.

Son günlerde kavgalar sıklaşmıya başladı. Recebin geçimsizliği artık dayanılmaz bir hale geldi. Kızım kaç kere eve dönmek istedi ama, babasiyle ben:

— Etme kızım, yapma kızım, oldu bir iş bir kere.. Biz de memnun değiliz ama elâlem ne der sonra? Sen gene iyi ol. Geçinmeye bak; sonu hayır olur inşallah.., deyip yavrucağızı avutmıya çalışıyorduk; güç belâ evine gönderiyorduk.

Fakat bu yaptıklarımızdan Recebin haberi yoktu. O sağda solda:

— Ben defedeceğim. Evimde bir gün tutmıyacağım; velâkin bana balta mı balta.. Beni müthiş seviyor. "Senden ölürüm de ayrılmam kocacığım„ diyor, dermiş.

Receb bir gün bize geldi. Öğle yemeğinden daha yeni kalkmıştık.. Kapıdan girince odayı bir işret kokusu bürüdü. Gözleri gene kan çanağı gibiydi. Ayakta duramıyor, sağa sola tutunuyordu. Masanın üstündeki nazeninim fanuslu lâmbayı da düşürüp kırdıktan sonra güç halle sedire yerleştirebildik. İlk sözü şu oldu:

— Bana bak kayın valide, sen de bak kayın peder efendi.. Ben bu sizin kerimeyi evine göndereceğim. Kendisiyle yıldızımız barışmadı. Fakat gitmem diyor. Kandırın da ayrılsın benden

O dakıkada bu söz, bir kazan kaynar su oldu, başımızdan aşağı döküldü. Çalı ile çarpılmışa döndük. Ama ne yapalım bir şey söylemedik; nede belâsı..

Gel zaman git zaman baktık ki, şin çıkarı yok. Kızımızı ateşten alıp tarmıya karar verdik. Bir gün geldi:

— Dürdane, dedik; çektiğin çile oldu artık.. Biz seni bu heriften kurtarcağız.. Bunu söyler söylemez yerinden kalktı hem benim, hem babasının boynuna sarıldı; gözlerinden yaşlar boşandı.

— Beni mezardan çıkarıyorsunuz. Yeniden dünya yüzüne getiriyorsunuz, diye elimize ayağımıza kapandı. Bu hale can mı dayanır, hâkim bey bilirsiniz?

Fakat ayrılmak kolay olmuyor ki.. Tabii mahkeme uzadı. Hattâ evelâ kızımı çağırmış sulh olun demiş, o da:

— Hâkim bey, demiş; siz bana ne yapın, lik, büyüklük yapmak istiyorsanız, kâh kâğıdımızı yırtın.. Ömrümün sonuna kadar size dua ederim, demiş.

Bunun üzerine iş daha büyük bir dikkemeye düştü.

Bir gün öteki kızım Fahriyeye gittim. Çocuğu hastalanmıştı. Fahriyeler bağda otururlardı; efendinin tansiyonu yükseldiydi; birkaç gün kalsın diye oraya gittiydi. Hem zavallı yavrunun hatırını sorarım, hem efendiyi görürüm diye oraya gitti. Gitmez olaydım da görmeseydim o günleri..

Bağda otururken bir de baktım ki, uzaktan bizim Recep göründü.. Bebek içime bir kötülük olacağı daha o sayede doğmuştu zaten.. Sesimi çıkarmadım, bekledim. Recep eve girmez gelmez ilk işi bana sataşmak oldu:

— Koca karı, dedi, senin yüzünden mahkememiz sürüncemelik oldu.. Bizim ayrılmamızı istemiyorsun.. Kızı kandırıyorsun.. Üstelik büyü de yapmışsın.. Ben gösteririm sana..

Sonra Fahriyeye döndü:

— Bana bak hanım, baldız mısın, valdız mısın, nesin? diye bağırdı. Ona ananla el birliği edip de o kızı bana yapıştırıyorsunuz.. Sana da gösteririm...

Sarhoş daha birçok küfürler tıktan, hakaretler ettikten sonra bana alıp gitti. Biz de polise şikâyet etik. Şimdi önündeyiz.

Suçlu mevkiinde, bütün bu lâflara sükûnetle dinliyen Receb'e hâkim sordu:

— Ne dersin bu sözlere Recep?

Recep ayağa kalktı. Şöyle müddet düşündükten sonra:

— Bu lâfların hiç biri doğru değil Hâkim bey, ben ayrılıp kurtulmuştum diye cevab verdi. Hâkim tekrar sordu:

— Peki ayrılmıştın da Fahriye'nin evine neye gittin?

Öyle ya madem ki bu kadar gürültü patırdıdan sonra Dürdaneden ayrılmıştı, baldızının evinde ne işi vardı. Bize göre işi yoktu; fakat Receb'in mütaleası bu merkezde değil, bakın ne dedi:

— Efendim haber aldım ki kayın peder rahatsızmış; Fahriyelerde otururmuş. Eh, gidip bir hatırını sorayım edeyim, dedim, ne de olsa büyüğümüzdür, üzerimizde emeği vardır. Gittim ama bunun için gittim. Adam yerine koyup hasta görmiye gittim diye insanı mahkemeye mi vermek lâzım?

Sonra Recebin müdafii söz aldı. O da avukatça müdafaa etti:

— Receb'in haneye dühulü, dedi, suiniyete makrun değildir. Evelemirdeki hane baldızına aittir. Aile rabıtasızlığı fekkedilmiş olsa dahi baldızını ve bu meyanda sabık kayın peder ve valdesini ziyaret suç teşkil etmez.

Ve daha bir takım kanunî sebebler saydı. Arkasından:

— Görüldüğü üzere masum olan müekkilimin beraetini taleb eylerim, dedi.

Fakat gerek Dürdane'nin annesinin gerek daha evelce dinlenmiş olan diğer iki şahidin ifadesi bunun tamamen aksini gösteriyordu. "Görüldüğü üzere suçlu„ olan Recebin mahkûm edilmesi cihetine gidildi. Fakat bazı hafifletici sebebler de mevcud olduğu için verilen hapisle yirmi beş lira ağır para cezası tecil olundu.

İhtiyar kayın valide, okunması bile epiyce uzun süren karardan pek mâna çıkaramadı ama, bu işin Receb'e pek ağıra mal olmadığını kestirdi. Kapıdan çıkarken yüreğini şöylece soğutuyordu:

— Mahkûm olmasın, yok zararı, benim gül gibi Dürdanem cehennem azabından kurtuluyor ya. - *Kezege*

Şoför, dikkat!

Böyle levhalara köşe başlarında, virajlarda rast gelirsiniz. Fakat benim fıkramda başlık olan iki kelime, bunlardan çok farklı ve çok mühimdir. Ulus gazetesinin dünkü memleket sayfasında çıkan bir haberi sizinle bir defa daha okuyalım:

"Gerede (Hususî) — Her hafta Ankara'da Çankırıkapısı'ndan salı günleri bir kamyon, Gerede'ye ve Mengen'e hareket etmektedir. Bu kamyonlar Ankara şehrinden uzaklaştıktan sonra üç kamyonluk yolcuyu bir kamyona doldurmaktadırlar. Bu yüzden yolculuk çok zor olmaktadır.„

Bu haberin ifade ettiği şey şudur: Kamyon kazalarına mâni olmak, halkı rahat seyahat ettirmek maksadiyle belediyeler tarafından konulan kayıd ve şartları, bu kamyonların şoförleri, göze göründükleri zaman dinliyor görünüyor, ondan sonra bildiklerini okuyorlar demek!

Fakat gerçekten "şoför, dikkat!„ demek lâzım. Çünkü işlenen suç bir belediye kararının bir maddesini bozmaktan çok daha geniş, çok daha mühimdir.

Yanlışlar

Birkaç kilo benzin tasarruf etmek, beş on kuruş daha fazla kazanmak için yolcuların hayatiyle oynıyamazsınız! — T. İ.

Şair ve edip buhranı!

Aldığımız bir habere göre İstanbul üniversitesi edebiyat fakültesi bu sene hiç mezun vermemiştir. Eğer bu hal, bir müddet daha böyle devam edecek olursa, acaba, yakınlarda memlekette bir şair ve edip buhranı baş gösterir mi?

Fakat zannetmem, yazılan şiirlerin, okunan nesirlerin büyük bir kısmında diploma izi görmüyorduk; onun için merak etmiye lüzum olmasa gerek!

Bir cücenin ölümü!

Dünyanın en kısa adamı, Yugoslavya'da 99 santim boyunda ir cüce 80 yaşında olduğu halde ölmüş...

Adamcağız, on bir sene sonra ölse imiş, boyunun her santimine karşı bir yıl yaşamış olacakmış.

Fakat ömür uzun olduktan sonra boy kısalığının ne ehemiyeti olur? Yugoslav cücesi, tabiatın boyundan esirgediği uzunluğu ömrü ile telâfi etmiştir.

Suya sabuna dokunmamış mı?

İstanbul'da bir fabrika bekçisini sabun kazanına atarak öldüren bir katil, yapılmıya başlıyan muhakemesinde kendisine yapılan isnatları reddetmekte imiş.

Koskoca bir adamı sabun kazanına atıp erittikten sonra, :

— Ben suya, sabuna dokunmadım! demek için insanın suratı kasap süngeriyle silinmiş olmalı!

La garson!

Seyhan'da Ali isminde bir garsonu, vaziyeti polisi şüphelendirdiği için, karakola çağırmışlar. Tahkikat neticesinde bu Ali'nin aslında Anna isminde bir kadın olduğu, İstanbul'da evlendiği bir erkekten ayrıldıktan sonra hayatını kazanmak için erkek kılığına girdiği anlaşılmış.

Viktor Margerit'in La Garson isimli romanını bilirsiniz. Bu Ali ve yahut Anna için de hayatın hakikî bir la garsonu demek mümkün değil midir?

Eşyaya verilen şekiller!

Londra'da açılan gümüş eşya sergisinden alınmış bir resim gördüm. Bu resimde iki bardak vardır; fakat bunun ikisine de birer korkunç kertenkele şekli verilmiştir.

Her şeyde bir isabet olmak lâzım değil mi? Gümüşten değil, altından, yahut plâtinden de olsa bu bardaklarla su, şarap veya şampanya içerken biraz ısırılıyor, biraz zehirleniyor gibi olmaz mısınız?

DIŞ İCMAL

...ovakya'da Sokol bayramı

...aç gün evel Çekoslovakya'da ...n Sokol bayramı devam et...lir. Gazeteler, bu vesile ile ...rreisi Beneş'in ehemiyetli bir ...nutuk söylediğini de haber ...ktedirler: Filhakika Çekos...a'nın bugün karşılaştığı bü...rluklar karşısında Sokol teza...çok derin bir mâna ifade et...dir. Bunun şümul ve ehemiye...llatmak için Sokol teşkilâtının ...etini bilmek kâfidir.

...ol şahin demektir. 1861 sene... Tyrs namında bohemyalı bir ...perver bir spor teşkilâtı yap...karar verdiği zaman, bu teşki...isim olarak, cenup slâvlarının ...manlıklarına ait hurafelere ...n Sokol'u seçmiştir. Âzaları ...günden bugüne kadar kırmızı ...k giymektedirler.

...51 senesi. Cenup slavlarının hu...yeri içinden alınmış bir kuş adı. ...cemiyeti. Kırmızı gömlek. Bun...n her birinin bir mânası var...

...61 senesi, Garibaldi'nin bin kır...gömlekli gönüllü ile koca bir ...lı kırallığını Piemont devletine ...ettiği yıldı. Esasen bu ilhaktan ...adır ki bugünkü İtalya kırallığı ...uştur. İki sene evel de aynı ...ont, Fransa'nın yardımiyle, ...sburg imparatorluğuna karşı ...yapmış ve Lombardiya'yı al...Habsburg imparatorluğunun, ...kçe hızlanan milliyet hisleri ...ısında mukadder âkıbetine doğ...ürümekte olduğunu gösteren bu ...seler, 1620 senesinden beri ...sburgların tazyikı altında bulu...çekler için birer bayram vesile...muştu. Çekler, nihayet, Habs...tahakkümüne karşı istiklâl sa...arında ilk muvaffakiyet telâkki ...leri, Prağ belediye seçimini ...senesinde kazandılar. İşte So...spor cemiyeti, bu muvaffakiye...heyecanı içinde kurulmuştur. ...baldi'nin gönüllüleri tarafından ...en kırmızı gömleğin de Sokol ...orması olarak seçilmesi, cemiye...naksad ve hedefini aydınlatmı...âfidir. İsmi slav kahramanları...it hurafeler içinden alınan bu ...iyete yalnız slavlar âza olacak...emiyet hakikaten bir spor kuru...idi. Fakat beden terbiyesiyle sı...Sıhî bir bedenle iyi işliyen bir ...a. İyi ahlâklı fedakâr insanlar. ...emin edildikten sonra istiklâl de ...mmendi. 1861 senesinde ancak ...za ile faaliyete geçen Sokol teş...tı, Çekoslovakya'nın spor ve kül...hayatında çok ehemiyetli bir rol ...adı. Ve çeklerin Habsburg ta...kümünden kurtulmalarını temin ...ında büyük ölçüde yardımı ol...tur.

...ekoslovakya istiklâlini kazan...an sonra Sokol teşkilâtının rolü ...işti: kazanılan istiklâlin muha...ası, Çekoslovakya için büyük ve ...kçe zorlaşan bir mesele halinde ...rdi.

...kol teşkilâtının bu noktada bü...yardımı olmuştur. Bugün âza...sekiz yüz bine bâliğ olan bu spor ...iyeti, gençliği ordu için hazır...Orduda tâlim ve terbiye gör...ten sonra terhis edilen vatan...arı da daimî bir askerlik terbi...ve disiplini içinde yaşatır. Soko...vazifesi buna münhasır değildir. ...ol beden terbiyesile mânen ve ...ıkan yükselme temin eder. Fil...ika fikriyat da, mâneviyat da, ...k da gelip sıhatte olan bir bede...layanmaz mı?

Çekoslovaklar, Sokol'un siyasî ...iyeti olmadığını söylerler. Haki...e bu iddia doğru değildir. Kuru...şartları, inkişaf tarihi ve bugün...vaziyeti tetkik edilecek olursa, ...leyüz siyasî teşkilât olduğu an...ır. Sokol Çekoslovakya'yı istik...kavuşturmakta rol oynamıştır. ...lâlini elde ettikten sonra onun ...nmasında âmil olmuştur. Geçen ...ttan beri karşılaştığı büyük zor...ara karşı göğüs germesine âmil ...gene Sokol'dur. Bütün bunların ...bi bir kelime ile hülâsa edilebi...Disiplin. Sokol hareketi de bede...ve ruhun disiplininden ibarettir.

A. Ş. ESMER

...ortuna 4 - 2 galip

...rlin, 6 a.a. — Geçen hafta bera...kle neticelenen Almanya futbol ...iyonası final maçı, yüz bini bu...bir seyirci kitlesi önünde olim...l stadında evelâ Fortuna ile Ham...er s. v. ekipleri arasında üçün...k için bir karşılaşma yapılmış, ...arşılaşmada Fortuna 4-2 galip ...iştir.

...nover 96 ile Şalke arasında yapı...final maçı, geçen hafta olduğu ...beraberlikle neticelenmiş ise de ...idden sonra Hanover takımı 4-3 ...gelerek Almanya şampiyonu ol...ur.

DÜNYA HABERLERİ

Lejiyoner tayyareleri

Hükümetçi filoyu hasara uğrattılar!

Roma, 6 a.a. — Messagero gazetesine Saragos'dan gelen bir habere göre, 17 haziranda Kartajen limanının bombardımanı neticesinde, Barselon hükümeti filosunun başlıca cüzütamları ağır surette hasara uğramışlardır.

Bu gazeteye göre bombardiman Balear adalarından hareket eden "Şahinler„ hava filosuna mensub lejyoner tayyareleri tarafından yapılmıştır. Yaralanan gemiler Libertad ve Migel'de servantes kruvazörleri ile Almirante Valdes torpido muhribidir. En çok hasara uğrıyan gemi, Servantes kruvazörüdür. Bu gemi dört beş aydan evel denize çıkamıyacaktır. Libertad ise hiç olmazsa temmuzun sonuna kadar havuzda kalacaktır.

Frankistler kaçmağa mecbur kaldılar

Barselon, 6 a.a. — Neşredilen resmî bir tebliğde, milislerin kampillo mıntakasında düşmanı durdurdukları bildirilmektedir.

Tales mıntakasında milisler taarruz eden frankistleri Ayodar istikametinde ricat etmeğe icbar etmişlerdir.

Beki mıntakasında düşman Villa Vieja'ya taarruz etmiş ise de durdurulmuştur. Frankist tayyareleri dün Barselon'u bombardıman etmişlerdir. 70 bina harab olmuştur. 15 ölü, 25 yaralı vardır. Frankistler diğer bazı kasabaları da bombardıman etmişlerdir.

Frankocuların tebliği

Burgos radyosu tebliğ ediyor:

Galis'de bulunan kuvvetler Burriana ile limanını zaptetmişlerdir. Franko kıtaları ileri hareketlerine devam ederek dün öğleden sonra Nules civarına yaklaşmışlardır. Diğer bir kol da Villa Vieja'ya taarruz etmektedir.

Frankistler Tales'den denize doğru ilerlemektedirler.

Mitralyöz ateşi

Valans, 6 a.a. — Evelki gece saat 23 de âsi tayyareleri şehrin üzerinde bir uçuş yaptıktan sonra cenuba doğru giderek Sueca'yı mitralyöz ateşine tutmuşlar ve birçok kimselerin yaralanmasına sebeb olmuşlardır.

İdam cezası

Burgos, 6 a. a. — Nazırlar meclisi, idam cezasının tekrar tatbik edilmesine dair olan kanunu tasdik etmiştir.

General Miaja'nın teftişleri

Valans, 6 a.a. — General Miaja, Mürsi Alikante'ye yaptığı seyahatten sonra Madrid'e dönmüştür. General bu iki eyalette harbın idaresini alâkadar eden hususlar hakkında askerî ve sivil makamlarla görüşmüştür.

Avusturya'da nasyonal sosyalistler

Berlin, 6 a.a. — Havas ajansının muhabiri bildiriyor:

Alman makamları Avusturya'nın Almanya'ya iltihakını bir an evel tamamlamak için bazı tedbirler ittihaz etmişlerdir. Bu cümleden olarak 174 eski muharib cemiyeti lağvedilmiş ve bunların âzası bu cemiyetlere tekabül eden nasyonal sosyalist teşekküllere alınmıştır. Bir kaç kere kraliyet taraftarı olduğunu izhar eden Absam ismindeki Tirol atış cemiyetinin emlâki müsadere edilmiştir. Bundan başka 37 Avusturya polis ve jandarma cemiyeti lâğvedilmiş ve bunların âzası alman cemiyetlerine alınmıştır. Dinî mekteblerin yerini tutmak üzere de nasyonal - sosyalist mektebler açılmıştır.

Lihtenştayn prensliği ilhak edilecek mi?

Bern, 6 a.a. — Havas ajansının muhabiri bildiriyor: Resmî İsviçre mahfillerinde Lihtenştayn'in Almanya'ya ilhak edileceğine dair malûmat mevcud değildir. İsviçre'nin bitaraflığını tanımak suretiyle bir dostluk eseri göstermiş olan Almanya'nın tarzı hareketine gelince bu devletin bir uçtan öbür uca geçerek Lihtenştayn'a bir cebir hareketi yapmasına katiyen ihtimal verilmemektedir. Böyle bir hareket İsviçre ile bu prenslik arasındaki gümrük, posta ve para mukavelesini ihlâl edecek mahiyettedir.

Zannedildiğine göre Almanya'nın Lihtenştayn'a karşı bir cebir hareketi yapması ihtimalleri hakkında İsviçre'de çıkan yazılar, bu prenslikte nahoş bir tesir uyandırmıştır. Bu tesirin yarı resmî akisleri İsviçre'nin siyasî mkamlarına kadar gelmiştir.

Gönüllülerin geri alınması plânı etrafında

Fransız ve İngiliz gazeteleri ne diyorlar?

Paris, 6 a.a. — İngiliz plânının karışmazlık komitesi tarafından kabulü hakkında tefsirlerde bulunan Epok gazetesi diyor ki:

Beynelmilel gerginliğin izalesi yolunda dün mühim bir adım atıldığını itirâf edelim. Bununla beraber İspanya harbının bundan sonra bizi bir sürpriz karşısında bırakmıyacağına inanmak hatalı bir görüştür. Çünkü henüz bütün ecnebî gönüllüleri İspanya'dan ayrılmamış, iki tarafa yapılan yardımın tamamile arkası kesilmemiş ve bombardımanlara nihayet verilmemiştir. Vaziyeti yakından takip etmek ve bütün hükümetlere ihtiyat tavsiyesinde bulunmağa devam etmek lâzımdır.

Övr gazetesinde Madam Tabuis de şöyle diyor:

Görünüşe göre, nikbinlik gösterilse bile, bu plânın noel'den evel memnuniyete şayan neticeler verebilecek bir şekilde tatbik edilmesine imkân yoktur. İtalya'nın, İngiliz - İtalyan itilâfının tatbik edilebilmesi için noel'e kadar beklemesi lâzım gelecek, Franko, kendisine muharip hakkının verilmesi için aynı tarihe kadar sabretmek mecburiyetinde kalacaktır.

Ob gazetesi şöyle yazıyor:

Pek büyük ümidlere kapılmanın henüz mevsimi gelmemiştir. Mazi bizi nikbinliğe sevkedecek mahiyette değildir. Bununla beraber Pirene dağlarının öbür tarafında İspanya'ya ait olmıyan bir dâva için mücadele edenlerin azimetini bir muvaffakiyet addetmemiye de imkân yoktur. Geri alınma eğer hakikî, çok mikdarda ve katî ise iki sene sonra olsa dahi alâkadarların bile hatırına gelmiyen neticeler verebilecek olan böyle bir hâdisenin vukuunu ehemiyetsiz telâkki etmek aklımıza gelmez.

Figaro şöyle yazıyor:

Londra plânının resmen kabul edildiği şu sırada bu plânın tatbike konmasını durmadan istical göstererek istemeliyiz.

İngiliz gazetelerinin yazdıkları

Londra, 6 a.a. — İngiliz gazetelerinin ekserisi İspanyadaki gönüllülerin geri alınmasına dair olan ingiliz plânının dün karışmazlık komitesince kabul edilmiş olmasını memnuniyetle karşılamaktadır.

Taymis gazetesi karışmazlık komitesinin dün ilk defa olarak esaslı bir muvaffakiyet elde ettiğini yazmaktadır.

Deyli Telegraf gazetesi Franko'nun kendisine yapılan tebliğata süratle cevab vereceği beklenemiyeceğini kaydetmekle beraber ispanyol ihtilâfına münhasıran dahilî bir harb mahiyetini veren bu anlaşmanın mezkûr ihtilâfın tasfiyesini kolaylaştıracağı mütaleasını ileri sürmektedir.

Deyli Expres gazetesi ise İspanyadan dönecek binlerce mültecinin memleketlerine avdet etmeden evel İngiltere'de misafir kalacaklarını ve bu yüzden de Avam Kamarasında şiddetli müzakereler olacağını tahmin eylemektedir.

İtalyan - Fransız sınırında çıkan hâdise

Roma, 6 a.a. — Havas ajansının muhabiri bildiriyor: Salâhiyettar mahfiller, Fransız - İtalyan hududunda cereyan eden ve bir fransız talebesinin yaralanmasiyle nihayet bulan hadiseye ehemiyet vermemektedirler. Matbuat henüz bu hâdiseden bahsetmemiştir.

Paris, 6 a.a. — Fransız - İtalyan hudut hâdisesi hakkında İtalyanlarca yapılan bütün tekziplere rağmen fransız gazeteleri İtalyanları Fransız topraklarına girerek ateş ettiklerinde ısrar etmekte ve mezkûr hâdiseyi büyük başlıklarla vahîm mahiyette göstermektedir.

Bu tafsilâta göre, yanlışlıkla İtalyan topraklarına giren iki Fransız seyyah, faşist milisleri tarafından Fransız hududunun içine kadar takib edilmişlerdir. Milisler, seyyahlardan birini yaralamışlardır.

Populer gazetesi bu hususta diyor ki:

"Fransız hükümeti tarafından yapılması emredilen tahkikat neticesinde bu hâdisenin aydınlanacağını ümid ederiz. Halk böyle bir hâdisenin tekerrürünü kabul edemez.

Övr şöyle yazıyor:

"Bir hudud hâdisesi mi? Öyle olsun. Fakat İtalyan milisleri de ateş etmekte ne kadar acele ediyorlar?„

Japonlar'ın tevkif ettiği Sovyet gemisi bırakıldı

Viladivostok, 6 a.a. — Bundan bir ay kadar evel japonlar tarafından tevkif edilip Sovyetler Birliğinin şiddetli teşebbüsleri üzerine serbest bırakılan sovyet Refrigerator vapuru 30 günlük bir mevkufiyetten sonra buraya gelmiştir.

Geminin kaptanı Tas ajansı muhabirine yaptığı beyanatta tevkif hâdisesini anlatarak 30 mayıs sabahı kesif bir sis arasında Sakalin'in şark sahillerine doğru giderken Laperuz boğazında karaya oturduğunu, çünkü beynelmilel ahkâm mucibince Nosiakunissoki burnundaki fenerin yanması icap ederken bu fenerin japonlar tarafından söndürülmüş olduğunu anlattıktan sonra japonların gemiyi tevkif ettiği ve gerek bizzat kendisinin gerek tayfadan birçoklarının işkence edildiklerini söylemiştir.

Harp gemilerinde azamî tonaj

Londra, 6 a.a. — Londra deniz muahedesinin diğer âkidlerinden sonra, bu sabah, Sovyet maslahatgüzarı da Hariciye nezaretine giderek, bu muahedenin azamî tonilâtolar hakkındaki müdafaa maddesinin icra mevkiine girmesini istiyen beyannameyi imzalamıştır.

Hodza'nın temasları

Prag, 6 a.a. — Hodza dün Sudet mebuslarından Kundt ve Rosche'yi kabul ederek kendileriyle uzun müddet ekalliyetlere aid meseleler hakkında görüşmüştür.

KÜÇÜK DIŞ HABERLER

× **Paris** — Bu sabah, büyük bir kalabalık huzurunda, Perlaşez mezarlığında sabık Avusturya Hariciye müsteşarı Otto Bauernin cenaze merasimi yapılmış ve merasimde ezcümle Leon Blum, Deberker, Dormua ve Pol for de bulunmuştur.

× **Varşova** — Vilno mıntakasında çıkan bir fırtına neticesinde beş kişi ölmüş ve elli çiftlik harap olmuştur. maddî zarar mikdarı pek yüksektir.

× **Varşova** — Pat ajansının eski müdürü, Polonya radyo servisleri müdürü ve Varşova şehri valisinin biraderi Roman Stazinski 48 yaşında vefat etmiştir.

× **Kobe** — Tuğyan esnasında Fransız ve Portekizli olmak üzere üç ecnebî boğulmuş, bir Alman da yaralanmıştır. Ecnebî kolonisinde bir kaç kişinin daha tuğyana kurban gitiği zannedilmektedir.

× **Paris** — Bu sabah, büyük bir kalabalık huzuru ile, meşhur tenisci Suzan Langl en'in cenaze töreni yapılmıştır.

× **Evian** — Sabık İtalyan başvekili Nitti, burada toplanan konferansa bir muhtıra vererek İtalyan mültecilerine yardım talep etmiş ve bu mültecilerin bir listesini konferans sekreterliğine tevdi eylemiştir.

5 Japon tayyaresi düşürüldü, 4 Japon gemisi batırıldı

Hankeu, 6 a.a. — Dün Anking ve Nanşang'da mühim hava muharebeleri olmuş ve Çin avcı tayyareleri, 5 japon tayyaresini düşürmüştür.

Çin tayyarecileri dün, japon gemilerinin bulunduğu anking üzerinde yeni bir cevelân yapmışlar ve bidayette üç düşman gemisini hasara uğrattıktan sonra aynı gün içinde akşam bir kere daha gelerek başka dört japon gemisini batırmıya muvaffak olmuşlardır.

Vuhu'daki düşman tayyare karargâhını bombardıman eden bir Çin hava filosu, muharebe için kalkan dört japon tayyaresini düşürmüştür. Çinliler de bazı zayiat vermişlerdir.

Bombardımanlar

Hankeu, 6 a.a. — Çin ajansı Santral Niyüz tarafından bildirildiğine göre, 11 japon tayyaresi dün sabah Honan'ın garb şimalinde kâin 90.000 nüfuslu bir şehir olan Loyan'ı bombardıman etmişler ve sivil ahaliden yüz kişinin ölümüne sebebiyet vermişlerdir. Tayyareciler ayni zamanda risaleler atarak şehrin bir kaç kere daha bombardıman edileceğini bildirmişlerdir.

Çin ajansının diğer taraftan bildirdiğine göre, Yauteu'nun temmuzun birinci ve ikinci günleri maruz kaldığı hava bombardımanları neticesinde hepsi de sivil olmak üzere 120 kişi ölmüş ve 300 kişi yaralanmıştır.

Santeu, şimdi bir harabeye dönmüştür.

Japonlar geri çekilmeğe mecbur kaldılar

Hankeu, 6 a.a. — Tienshanda mukabil taarruza geçen Çin kıtaları, düşmanın mukavemetini kırmışlar ve japonları, çekilmiye mecbur etmişlerdir. Ukidho ve Taohvapu, çinlilerin eline geçmiştir.

Matantsen civarında da şiddetli muharebeler olmuştur. Son iki gün içinde bu muharebeler esnasında, çinli ve japon 5000 kişi ölmüştür.

Suların yükselmesi yüzünden

Hankeo, 6 a.a. — Vaktile düşmanın tardedildiği Dahue ve Tsienshan mıntakalarında su seviyelerinin yükselmesi üzerine, her türlü nakliyat işleri durmuş ve bu sebebden dolayı bu mıntakada az çok bir sükûn devam etmekte bulunmuştur.

Japonların barajı

Tokyo, 6 a.a. — Japon kuvetleri Poyang gölünün methalinde bir baraj tesis ederek Çin harb gemilerile bir çok kayıkların çıkmasına mani olmuşlardır. Otuz kadar kayığa binerek gölün sahiline doğru kaçmakta olan bin çin askeri, japonlar tarafından öldürülmüştür.

Alman askerî müşavirleri

Şanghay, 6 a.a. — Alman askerî müşavirleri tamamile Çin'i terketmişlerdir. Çin'de yalnız bazı alman makinist ve montörleri kalmıştır.

Katî safha

(Başı 1. inci sayfada)

Aynı menfaat ve münasebetlerin daha iyi inkişafı namına, dâvanın ikinci katî hal safhasının da süratle tanzim edilmesini temenni ederiz. Bu tanzim işi bittikten sonra, doğu Akdeniz'inde sükûn ve emniyet en iyi inancalarından birine, yâni Türkiye - Fransa ve Suriye elbirliğine kavuşmuş olacak, senelerdenberi Türkiye'nin bütün hududlarında hüküm süren huzur havası, nihayet, memleketimizin bu kısmında da her taraf için aynı derece olan faydalarını hissettirecektir.

Biz hak ve şeref dâvalarımızda ne kadar titiz isek, o kadar samimî bir dost, o kadar iyi bir komşu, söz ve ahid vefası millî ahlâkının baş vasıflarından olan bir dost ve komşuyuz. Bilhassa, aksi telkinler ânında, akıl sağlığı ve samimî his saflığı bulandırılmak istenen Suriye halkının mürşidlerini bu satırlar üzerinde düşünmeğe dâvet edelim. Irak ve İran'la Türkiye arasındaki kardeşliğin ifade ettiği mâna üzerinde dursunlar: Biz kendimiz başkaları zararına menfaatler aramak değil, osmanlı imparatorluğundan miras kalma bütün menfaat tezadlarını tasfiye ederek, komşularımızla tam bir *emniyet istikrarı* şartlarını elde etmeğe çalıştık. Fakat bu emniyet istikrarı şartlarının başında, onu zayıflatacak bütün meseleleri son pürüzlerine kadar helledip ortadan kaldırmak gelir.

F. R. ATAY

Londra'da kabul edilen plâna göre

İspanya'daki gönüllüler nasıl geri alınacak

(Başı 1. inci sayfada)

dra'ya ve fransızlar Marsilya'ya çıkarılacaktır.

İspanya cumhuriyeti için harb eden şimalî Avrupa memleketleri gönüllüleri, Londra'ya sevkedilecek ve oradan memleketlerine gönderilecektir.

Cenubî Avrupa memleketleri gönüllüleri, Marsilya'ya çıkarılacaktır.

Franko kuvetleri için harbeden şimalî Avrupa memleketleri gönüllüleri de Cenova'ya sevkolunacaktır.

Bu gönüllülerin mensub oldukları memleketlerin bunları ekser ahvalde, geri kabul edecekleri tahmin ve ümid olunmaktadır. Aksi takdirde, bunların vaziyeti, tahşid limanlarına yapılacak sevkiyatın hitamını müteakib tesbit edilecektir.

Almanya'da memnunluk

Berlin, 6 a.a. — Alman yarı resmî mahfilleri, karışmazlık komitesinde elde edilen anlaşmanın mühim bir merhale teşkil ettiğini ve çok iyi ufuklar açmakta olduğunu teyid eylemektedir.

Ezcümle Angrif diyor ki:

"İngiliz plânı üzerine husule gelen anlaşma, İspanya'daki harbı yalnız ispanyollar arasında bir muhasama halinde tahdid yolunda atılmış mühim bir adımdır. Birçok zamandanberi ilk defadır ki dört büyük Avrupa devleti, aralarında anlaşmış bulunuyorlar. Sovyetler Birliği hükümetinin de delegesinin kabulünden sonra bu plânı tasvib edeceği muhakkak addolunabilir. Gönüllüler bahsinde büyük devletler arasında elde edilen bu ittifakın sulhu tahdid eden diğer anlaşmazlıkları da pek yakın zamanda şümulü dairesine alınmasını ümid ve temenni ederiz.

İngiliz - İtalyan anlaşması

Yürürlüğe girmek için daha bazı şartlar vardır

Londra, 6 a.a. — Bugün Avam Kamarasında işçi muhalefet mebuslarından B. Davidson'un bir sualine cevab veren Başvekil Çemberlayn demiştir ki:

"— İngiliz - İtalyan anlaşması, bazı şerait daha evelden husul bulmadıkça icra mevkiine konulamıyacaktır.

Maamafih hükümet, bu şerait husul bulur bulmaz anlaşmanın mümkün olduğu kadar çabuk tarihte meriyet mevkiine girmesini görmek arzusundadır. „

TÜRK ÇANAKKALE

— 112 —

Yazan : M. Şevki Yazman

Bizimkiler ingiliz kalkanlarının deliklerinden görünecek göz arar, ötekiler bizim siperden çıkacak başları bekler. Bomba hiç eksik değildir. Bazan bir siperden atılan bomba daha ötede patlamadan geldiği yere iade edilir. Bazan yakalayıp atacağım diye kanlar içinde yerlere serilenler görülür.

Gerilerin muayyen noktaları vardır ki buralarda dolaşmak, görünmek, kendisini hissettirmek ölümle neticelenir. Muvasala hendeklerinin birçok köşelerine karşı makineli tüfekler tesbit edilmiştir. Bunların da siperlere birleştikleri noktalar ise kara torpillerinin sık düştükleri yerlerdir.

Bazan iki taraftan biri illallah der, kendisini yıpratan bu yerlerden, hâkim mevzilerden, siper parçalarından birisini zaptetmiye, vaziyetini ıslaha kalkışır. Dananın kuyruğu da asıl o vakit kopar. Her taarruzu mutlaka bir mukabil taarruz tâkip eder. Siper defalarca elden ele geçer, her iki tarafta da taburlar, alaylar, tümenler erir, erir ve tekrar yeni kıtalar sahneye ithal edilir. Ekseriya da mevzi gene hali üzere kalır.

Bu sükûn devresinin (!) en bariz meşgalelerinden birisi de lâğımdı. Her iki taraf da lâğım kazar. Otekinin altına varır kâh birisi, kâh ötekisi patlatır ve hasmını hem yer üstünde ve hem de yer içinde gömer. Arkasından da mutlaka bir taarruz başlar. Taarruzu gene mukabil taarruz tâkip eder.

Okuyucularım şimdiye kadar gördükleri bir sürü muharebe sahnelerinden sonra bu boğuşmayı kolaylıkla gözlerinin önüne getirebilirler. Nefes aldırmıyan bu kanlı savaşı tasavvur edebilirler. Yalnız iki taraf arasında şu fark vardı ki biz bu kanlı sahneleri kaçınılması gayri mümkün olan bir şer olarak görüyorduk. Öyle ya. Düşman gelmiş ve can evimize saldırmıştı. Biz ona karşı koymıya mecburduk. Ölsek de, kalsak da bu ancak böyle olabilirdi. Fakat karşı taraf için vaziyet hiç de böyle değildi. Bu kanlı sahneyi onlar buraya getirmişlerdi. Onlar icat etmişlerdi. Şimdi bizden daha fazla sıkıntıya düşenler de onlardı. Artık bir netice vereceğe benzemiyen, olduğu yerde orduları ve yüz binlerce insanı yıpratan bu sahnede durmak mutlaka lâzım mıydı? Bunu ingilizlerin düşünmiye başladığını görüyoruz. Ağustos muharebelerinden sonra ise bu sualin sık sık sorulduğuna muttali oluyoruz.

İkinci ordumuz kıtaatından biri hali istirahatta

İngilizler Çanakkale'den çekilmeğe nasıl karar verdiler!

Ağustos muharebelerinden sonra Hamilton'un istediği 95.000 kişilik yeni kuvet gönderilememişti. Çünkü bu tarihte ingiliz ve fransızlar general Düfer'in icbariyle 1915 sonbaharında garp cephesinde yapılacak büyük taarruza nihayet karar verebilmişlerdi. Bunun neticesi olarak da ingiliz kabinesinin "Çanakkale komitesi" Hamilton'a ancak istediği kuvetin dörtte birini göndermek suretiyle müdafaada kalmasma imkân verilmesini kararlaştırdı.

Halbuki gönderilen kuvet Hamilton'un kıtalar mevcudunu ikmalinde bile kifayet etmemişti, Bu vaziyette Hamilton da müstakbel harekât için hiç bir vâdde bulunamamıştı.

Ağustos sonlarında Çanakkale meselesi adam akıllı karışmıştı. İngilizler Boğazlar'ın açılmasını istiyor ve fakat garp cephesindeki taarruz dolayısiyle buna kuvet tahsis edemiyordu. Fransız hükümeti ve cumhurreisi her şeyden evel Çanakkale'ye büyük kuvetler tahsisine taraftardı. Fakat fransız başkumandanı general Jofr eylûl ortalarından evel garp cephesinden bir nefer bile ayırmıya müsaade edemiyeceğini açıkça söylemekten çekinmiyordu.

Bir ara Fransa hükümeti fransız başkumandanının arzusu hilâfına buraya altı tümenlik bir kuvet göndererek Anadolu yakasından taarruza geçmiye karar veriyor. Bunu da ingilizlere bildiriyor. Hattâ hazırlık yaptırıyor. Fakat general Jofr gene ne yapıp yapıp fransız hükümetinin kararını "yüksek askerî şûrâda,, bozduruyor. Garp cephesindeki taarruzun çok daha mühim olduğunu ve asker gönderilemiyeceğini tesbit ettiriyor.

Brest Litovks

Bu esnada almanlar Rusya'da "Brest Litovsk" müstahkem mevkiini zaptetmişlerdir. Garp cephesinde yapılacak taarruzlardan pek korkuları yoktur. Rusya'da serbest kalan tümenleriyle Sırbistan üzerine yüklenerek asıl harp sebebini teşkil eden bu memleketi işgale karar veriyorlar. Çanakkale'deki ingiliz mağlûbiyeti dolayısiyle, Türkiye ve müttefiklerinin zaferine inanan Bulgaristan da sırp taarruzu başlamazdan birkaç gün evel müttefikler tarafına geçerek Sırbistan'ın ablukasını ikmal ediyor. Bu defa itilâf devletleri için Balkan yarımadasından başka tehlikeler başlamıştır: Sırbistan ve Yunanistan'ın işgali tehlikesi. Daha eylûlün yirmi beşinde Lord Kiçner Hamilton'a çektiği bir telgrafta Gelibolu yarmadasındaki iki ingiliz tümeniyle bir fransız tümeninin Selânik'e sevkedilmesi ihtimali olduğunu bildiriyordu. İngiliz tarihine nazaran "bu telgraf Çanakkale muharebesinin sonu geldiğine ilk alâmet ve işarettir".

Garp cephesinde ingiliz ve fransızlar mağlup oluyorlar. Çanakkalede de işler bir turlü düzelemiyor. Nihayet Lord Kiçner Hamilton'u da feda ve başkumandanlıktan azlediyor. Bir defa şu Çanakkale'de olup bitenî başka bir kumandan gözüyle de görmek istiyor.

O sırada Mısır'a gitmekte olan general Monro'ya Çanakkale'ye uğrıyarak tetkikatta bulunmasını ve süratle raporunu göndermesini emrediyor. General Monro Gelibolu sahiline geliyor,

(Sonu var)

Macar Nazilerinin şefi mahkûm !

Budapeşte, 6 a.a. — Budapeşte istinaf mahkemesi bu sabah Macar nasyonal sosyalistlerinin şefi Zalassi'yi üç sene müddetle kürek cezasına mahkûm etmiştir. Zalassi, mahkemenin kararını temyiz etmiştir. Müddei umumîlik de diğer taraftan, verilen cezayı az görerek temyize müracaat eylemiştir.

Szalassi, temyizin kararına intizaren hapisaneye sevkedilmiştir.

BİBLİYOĞRAEYA

Hukuku esasiyede yeni temayüller

Konya mebusu B. Ali Rıza Türel, beynelmilel âmme hukuku enstitüsü umumî kâtibi profesör Mirkine - Guetzévilch'in "Hukuku esasiyede yeni temayüller" unvanlı eserini terceme etmiştir. Kitap, hukuk ilmini yayma kurumunun tercüme serisinde üçüncü sayı olarak neşredilmiştir. Kitap bir başlangıç ile yedi fasıldan ve bir netice kısmından ibarettir.

Başlangıçta büyük ihtilâli mütea - kıp teşkilâtı esasiyelerdeki teşri kuvvetinin icraya mutlak faikiyeti prensibi ile harp sonunda bundan doğan güçlükler ve icrayi takviye yolundaki teşebbüsler izah edilmiştir. Faşizm ile komünizmin bu etüd dışında bırakılış sebebleri anlatıldıktan sonra hukuk fikrinin, dikkatinin demokrasi hukuk esasiyelerindeki temayülere çekilmek istenildiği tasrih edilmiştir.

Eserin fasılları şu kısımları ihtiva etmektedir:

Birinci Fasıl

İktidar mevkiinin rasyonalizyonu meselesine dair ve şöyledir:

1 — Bu sentetik etüdün hedefi. 2 - Yeni teşkilâtı esasiye kanunlarının menşei. 3. - Hukuk tekniği, teşkilâtı esasiye metinleri ve siyasî realite. 4. - Iktidar mevkiinin rasyonalizasyonu meselesi. 5. - Parlamentarizmin rasyonalizasyonu. 6. - Federalizmin rasyonalizasyonu. 7. - Yüksek meclis. 8. - Referandom ve halkın teşriî teşebbüsü. 9. - Muvakkat mevzuat. 10. - Kanunların teşkilâtı esasiye kanununa uygunluğunun mürakabesi. 11. - Ferdî hüriyet ve içtimaî haklar. 12. - Yeni temayüller ve mazinin mirası. 13. - Yeni teşkilâtı esasiye kanunlarının menbaı. 14. - Hukuk devleti ve iktidar mevkiinin rasyonalizasyonu.

İkinci Fasıl

Amme hukukunda vahdet prensibine dairdir ve şöyledir:

1 — Dahilî hukukla beynelmilel hukuk arasındaki münasebetler sisteminde ikilik ve teknik. 2. - Âmme hukukunun vahdeti. 3. - Fransız ihtilâli teşkilâtı esasiye kanunlarında beynelmilel temayüller. 4. - Harbten sonraki yeni Avrupa teşkilâtı esasiye kanunlarında beynelmilel temayüller. I. Beynelmilel hukukun umumî prensiplerinin teşkilâtı esasiyelerce tanınması. II. Beynelmilel muahedelerin tasdiki. III. Harp ilânı hakkında teşkilâtı esasiye kanunlarına usul vazolunması. IV. Akalliyetlerin himayesi. V. Beynelmilel hukuk ve teşkilâtı esasiye adeleti. 5 - İktidar mevkiinin rasyonalizasyonu ve âmme hukukunda vahdet prensipi.

Üçüncü Fasıl

Harbten sonraki hukuk beyannamelerine dairdir ve şöyledir:

1 — 1789 hukuk beyannamesi. 2 - Ferdiyetçilik ve solidarisme. 3 - İçtimaî haklar. 4 - Ropesqierre projesi ve 1793 beyannamesi. 5 - Harbten sonraki yeni hukuk beyannamelerinde sosyal temayüller. 6 - Yeni beyannamelerdeki sosyal hükümler: I Almanya. II Danzig. III Estonya. IV Lehistan. V. Romanya. VI Yugoslavya. 7 - Müessisan kudretinin tahdidi. 8 - İnsan hukukunun beynelmilel himayesi. 9 - Vazifeler. 10 - Ferdî hüriyetlerin sosyal kontrolü. Hukuk devleti ve hüriyetin sosyal tahditleri.

Dördüncü Fasıl

Halkın reye iştirâk ve parlamentarizme dairdir ve şöyledir:

1 — Yeni teşkilâtı esasiye kanunlarında halkın reye iştiraki.

2 — Teşkilâtı esasiye metinleri: Almanya, Bade, Bavyera, Bremen, Hesse, Prusya, Saxe, Thuring, Wurtemberg, Avusturya, Danzig, Estonya, Yunanistan, Letonya, Litvanya, Çekoslovakya, 3. - Parlâmento rejiminde halkın reye iştiraki usulleri. 4. - Teknik mesele olarak referandom 5. - Halkın reye iştirakinin siyasî manası. 6. - Halkın reye iştiraki ve beynelmilel politika. 7. - Mevzuat ve müntehibler. 8. - Matbuat. 9. - Parlâmento ve müntehibler. 10. - Halkın reye iştiraki ve hukuk esasiyenin yeni temayülleri.

Beşinci Fasıl

Teşkilâtı esasiye tadillerine dairdir ve şöyledir:

1 — Avusturya parlâmentarizmi, 2. - Avusturya teşkilâtı esasiye kanunu - nun tadili. 3. - Lehistan teşkilâtı esasiye kanununun tadili ve "hükümet bloku" projesi.

Altıncı Fasıl

Diktatörlük icra kuvvetine dairdir ve şöyledir:

1 — Şahsî icra kuveti. 2. - Faşist icra kuvveti. 3. - Mutlakiyet prensipi.

Yedinci Fasıl

İcra kuvetinin siyasî manâsına dairdir ve şöyledir:

1 — Modern parlâmentarizm. 2. - İcra kuvetinin siyasî tefevvuku. 3. - Parlemanter rejim ve diktatörlük. 4. - Demokratik icra kuveti.

210 sayfa tutan bu terceme, hukuk kütüphanemizde değerle yer almıştır.

Ordu'lu Şair Tıflı

Memlekette folklor araştırmaları faaliyetle devam etmektedir. Halkevlerimiz bu sahada yapılan çalışmalara müzaharet etmekte ve tetkiklerin neşrine vasıta olmaktadır. Bu arada olarak Ordu halkevi, Ordu orta okulu yar direktörü Sıtkı Can tarafından toplanmış olan ordulu şair Tıflı'nın şiirlerini 140 sayfalık bir cilt halinde bastırmıştır. Folklorla alâkadar olanlara tavsiye ederiz.

Çocuklar

Tarihî araştırmaları ve hikâyeleriyle kendisini tanıttırmış olan öğretmen ve muharrir arkadaşımız Reşat Ekrem Koçu, hatıra ve hikâyelerden mürekkep küçük bir cilt neşretmiştir. Küçük çocukların şahsiyetleri üzerinde dikkatle durarak bilhassa çocuk psikolojisine nüfuza çalışan muharririn bu eseri zevkle okunacak kitablardandır. Bilhassa tavsiye ederiz.

RADYO

Ankara :

Öğle Neşriyatı: 12.30 Karışık neşriyatı — 12.50 Plâk: T. musikisi ve şarkıları — 13.15 Dahili ve harici haber

Akşam Neşriyatı: 18.30 Dans neşriyatı — 19.15 T. Musikisi ve halk şarkıları (Salâhaddin) 20 Saat ayarı ve ajans neşriyat — 20.15 Radyofonik temsil (Çeler grupu) — 21 Havacılık hakkında konuşma (Ş. Hazım Ergökmen) — 21.15 Stüdyo salon orkestrası: 1- Willi Lautenschlager: Jubel und Trubel. 2- Becce: Serenade morosa. 3- Scherapovv: Pavlova. 4- Nikels: Czardas N. 2. 5- Armas Jarnefelt: Berceuse. — 22 Ajans haberleri ve son.

İstanbul :

Öğle Neşriyatı: 12.30 Plâkla musikisi — 12.50 Havadis — 13.05 Türk musikisi — 13.30 Muhtelif plâk neşriyatı — 14.00 SON.

Akşam Neşriyatı: 18.30 Temsil belediye bahçesinden nakil: Hafif musiki — 19.15 Spor musahabeleri: Eşref Şefik — 19.55 Borsa haberleri — 20 Grenviç rasathanesinden naklen saat ayarı: Sadi Hoşses ve arkadaşları: Hüzzam, suzinak, halk şarkıküleri — 20.45 Hava raporu — 20.48 Prof. Rıza Doğrul tarafından arabca söylev — S. A. ORKESTRA: 1- Leopold: Poetik fantezi. 2- Çaykovsky: Vals glinka. 3- Kadınlar ziyafel. 4- Girik: Norve gişer brandza — 21.30 Semahat Özdenses ve arkadaşlarının Türk musikisi ve halk şarkıları — 22.15 Devlet Tiyatrosu Ankara Kısmı: Ahmet Rasim'in votni Birahane ve lokantasından fasıl konser: M. Kemal idaresinde orkestra — Şarkı: Bariton Yunka. 2- Orkestra: Kont Dofman: Ofenbah. 3- Şarkı: Tenor Bakeas. 4- Havayan gitar: B. Celâl. 5- Orkestra: Çigan musikisi. 6- Şarkı: Düo Tenor Bakeas ile Bariton Yunka. 7- Orkestra: Mısır şarkıları. Lö Minare. — 22.30 Son haberler ve ertesi günün programı — 23 ajansı ayarı, son.

Avrupa :

OPERA VE OPERETLER: 19.05 Leipsig — 19.30 Budapeşte — 20 Königsberg — 20.30 Paris — 21 Roma, Floransa — Štrazburg — 21.30 London - Regional.

SENFONİ VE ORKESTRALAR: Štrazburg — 19.15 Frankfurt — 20.45 Daviç — 21 Brüksel — 21.25 Hilversum — 21,30 Lüksemburg.

SOLO KONSERLERİ: 14 Leipsig — 15.25 Hamburg — 18 Prag — 18.15 Viyana — 18.20 Köln — 21.15 Paris — 20.30 Milano — 21.10 Oslo — 22 Varşova.

NEFESLİ SAZLAR — 19.25 Prag — 19.30 Stokholm

HALK MÜZİĞİ: 10.30 Viyana — Štutgart — 19.15 Frankfurt

Abdülhamid'in Kızı

Mütercimin eserin başında verdiği izahata göre bu hikâye ingiliz edebiyatından muharrirlerinden Grace Ellis tarafından yazılmış, kitabın ikincisini bir türk kadını tarafından yazılarak müsveddelerinden ingilizceye çevrilmiştir. Bu türk kadını Pierre Loti'nin maruf "Désenchantées" isimli romanının kahramanlarından Bayan Melek'tir. Melek hanım yakından tanıdığı bir osmanlı prenseşinin hayatını samimî bir dille yazmş ve İngiltere'de tanıdığı muharrirlerden Grace Ellis'e göndermiştir.

Bu ingiliz kadın muharriri Türkiye'ye gelerek kitabın kahramanlarını bizzat görmüş ve İstanbul'da Prenses Ayşe ile görüşerek eserin birinci kısmını teşkil eden sayfalarını yazmış. Eser ilk defa 1913 de intişar etmiş.

Yakın tarihimizi alâkadar eden o zamanki İstanbul hakkında bir eşsiz bi muharririnin intibalarını tesbit eden bu eseri bahusus harcına bir türk hanımının emeği de karışmış olmak itibariyle türk okurlarını alâkadar etmiş değer.

Hilmi kitabevi tarafından neşrolunan bu hikâyenin fiatı 25 kuruştur.

Yazan: Alexis Tolstoi No: 142

Golikof, istihkâmdan ne zaman yuvarlanmış olduğunu hatırlamıyordu. İçinde hayvanî bir korku ile yüzü kuyun süründü... Bir başkası, süngü takmış, kudurmuş, geniş omuzlu iki isveçlinin önünde, kollarını sallıya sallıya koştu. Golikof, karafatma gibi yere yapıştı... "Ah, bu adamlar ne yapıyorlar, böyle?" başını kaldırdı. Ağzına kar dolmuştu. Ayak üstü kalktı, gözüne derhal iki başka adam ilişti: "Çamurda - yıkan - fedka, altına almış olduğu Leopoldüs Mırbah'ın karnına bütün ağırlığiyle basıyor, parmaklariyle gırtlağını yakalamağa çalışıyordu... Leopoldüs, Fedka'nın sakalından tutmuş, omuzlarından itiyordu... Anderi koştu... "Ah, bu adamlar!.."

. . . . . .

İsveç merkez kolunu teşkil eden dört bin kumbaracı, bütün hışmı ile Artamon Golovin alayı üzerine yüklendi... İstihkâm üzerinde muharebe bir çeyrek sürdü: kar tipisi arasında gözleri görmez olan ruslar, bu kar cehennemi içinde niçin ölmek lâzımgeldiğini bir türlü anlıyamıyarak istihkâmı terkettiler... "Çocuklar bizi sattılar! Subayları öldürelim!..." Gelişi güzel ateş ederek ordugâhta koşuşuyor, içleri kar dolu çukurlarda biribirini eziyorlardı... Trubeçkoy alaylarına çarpıp onları da önleri sıra sürüklediler... Binlerce kişi birden köprülere doğru, geçide doğru itişe dür

İsveçliler, bu kadar geniş bir ordugâhta, kar tipisi arasında biribirlerini kaybetmemek için, takipte fazla ileri gitmediler... Çalınan borular onları geriye, istihkâma davet ediyordu.... Fakat kumbaracılardan bir kısmı, tel örgüler arkasında bir araya getirilmiş olan arabaları görünce durup bağırdılar: *"Mitt Gotte's Hilfe!"* Allahın yardımı ile... Ve, erzak parkını bir hücumla ele geçirdiler. Orada, üzerleri karlı örtüler altında fıçılarla salamura et ve ağızlarına kadar dolu vodka varilleri buldular. Binden fazla kumbaracı, muharebenin sonuna kadar, burada, deşilmiş variller yanında kaldı. Arabalar arasında şaşkın koşuşan ruslardan bazıları öldürüldü, bazıları da sadece oradan uzaklaştırılmakla iktifa olundu...

Zorlanan geçidlerden içeri giren süvari merkez rödutuna doğru piyadenin üzerine saldırdı. Ayı ile Arslan süvariler tarafından, çetin bir harpten sonra, zabtedildi. Topçular öldürüldü, başından yaralanmış olan kumandan Yakob Vinterşiverk kılıcını teslim etti. Gergedanlar şarka döndürülüp Vayd müfrezeleri bunların ateşi altına alındı. İsveçliler bu noktada kuvetli bir mukavemetle karşılaştılar: Vayd bütün alayını istihkâmlar üzerine, sıkı dört saf halinde yerleştirip hücuma kalkan isveçlileri kargısı ile bizzat püskürttü. Son saftaki askerler tüfekleri dolduruyor, ilk saf- [illegible] durmadan ateş ediyorlardı.

Büyük röduttan gülle yağmağa başlayıp Arslan ile Ayı'nın sesleri tanılınca Vayd, at üstünde, bütün siperleri dolaştı. "Çocuklarım, yerlerinizde sağlam tutununuz!" atının altında bir kumbara patladı, hayvan şaha kalktı ve kar tipisi arasında sırt üstü yuvarlandı...

. . . . . .

Şeremetef süvari alayları Vayd'ın siperleri ile orman arasında, nehir kıyısına tıkılmış kalmıştı. Kar erlerin yüzlerini kamçılıyor, arkalarında Narova homurdanıyordu. Orman hazin hazin fısıldıyordu. Orada bulundukları yerde, hiç bir şey görmeden, hiç bir şey anlamadan duruyorlardı. Sağ cenahlarında, uzaklarda, top sesleri gittikçe sıklaşıyordu. Hemen oracıkta, siperlerde, bir tüfek ateşi oldu, bağırışmalar, acı iniltiler işitildi. "Asil çocuklarımın" kalpakları altında atlar kulaklarını diktiler...

Boris Petroviç bir tepecik üzerinde, kıtaları arasında duruyordu. Dürbününü cebine soktu: Ancak burnunun ucunu görebiliyordu. Rus ordugâhında olup bitenleri anlamak imkânsızdı. Baş kumandanın emirlerini boş yere bekliyordu. Baş kumandan ya asiller süvarisini unutmuştu, yahut tipi arasında onu bulamıyor, veya rus ordugâhında fecî hâdiseler oluyordu...

Sol cenahtan — her halde ormandan olacak — bir tüfek ateşi geldi. Boris Petroviç üzengileri üzerinde kalkarak buna kulak verdi. Genç prens Rostovski'yi yanına çağırdı:

— Dört sotina al, ormana git, allahın yardımı ile oradan düşmanı def et...

Göğsündeki zırhı ve demir miğferi içinde soğuktan uyuşmuş olan prens tepeden aşağıya indi... Ormanda bir top gürledi. Bir ses ölüm halinde inildedi. Ve bir anda, sağdan, soldan ileriden, geriden kurşun yağmağa başladı. Boris Petroviç kumanda vermek için başını çevirdi: "Kılıç çek, allahın inayeti ile ileri, marş!" Fakat etrafında emir alacak kimsecikler yoktu; yalnız dört nala kaçan atların sağrıları görünüyordu... Binlerce ses: "Mahvolduk, mahvolduk, nehir tarafından kendinizi kurtarmağa bakınız" diye bağırıyordu. Boris Petroviç'in, ezilmemek için, atını geriye çevirmekten başka çaresi yoktu. Gözlerini kırpıştırdı, ağlıya ağlıya, kopartacak gibi atının dizginlerini çekmeğe başladı....

Bir homurtu, vahşî bağırışmalar, hareketli bir kütle halinde bir çok at kafası, karma karışık bir çok yele, karlar içinde sağrılar nehre doğru süratle iniyordu... Kıyı sertti. Atlar buradan kayarak indiler. Arkadan dört nala gelenler bunları sıkıştırıyor, düşenlerin tepelerinden atlıyorlardı.... Sarımtrak köpükler arasında, karlar içinde ,atların başları, boşluğa tutunmıya çalışan insanların buruşan yüzleri görünüyordu... Süvariler, yüzlerce si birden, Narova'ya atlamağa devam ediyorlardı: Yüzüyorlar, akıntıda sürüşüyorlar, boğuluyorlardı...

. . . . . .

Boris Petroviç'in kuvetli atı, nehrin ortasında bir adacığa çıktı, bir nefes aldı, ihtiyatla tekrar suya girdi, dişlerini meydana çıkararak yüzdü, öte kıyıya tırmandı.

. . . . . .

Harp sahasını kaplıyan kar tipisi isveçliler için belki ruslar için olduğundan tehlikeli idi. Yürüyüş halinde kollar arasında irtibat işlemez oldu, emir götürenler karlar arasında boş yere gidip geliyor, generallerin kıralı arıyorlardı. Düşman cenahlarını şiddetli hücumlarla püskürtüp onları kalelerin ateşleri altına sürerek muhasara etmeği istihdaf eden cüretli plân tatbik edilemedi. Rus hatlarının merkezi ilk çatışta çözülmüştü. Artamon Golovin alayları karma karışık kaçtı, tipi altında gözden kayboldu. Fakat cenahlar, ve bilhassa sağ cenah kendilerinden beklenilmiyecek bir inadla mukavemet ediyor, en iyi alaylar — Semenovski ve Preobrajenski olduklarını belli ediyorlardı.

(Sonu var)

HAYAT ve SIHAT

Ne kadar su içmeli?

Bu sıcak mevsimde bir çoklarını düşündüren meselelerden biri de budur. Suyu lüzumundan fazla içersek, biz bir kere, yazın zaten güçleşen hazım daha güç olur. Fakat suyun fazlası bu kadar marifeti yapmakla kalmaz. İnsanı çok terletir, idrara sık sık götürür. Bunlar da insana rahatsızlık vermekle beraber, o kadarla kalsa gene pek mühim sayılmaz. Halbuki suyun fazlası — hele yazın pek çok yaptığımız gibi yemekte değil, yemek aralarında içilirse — vücudumuzdaki albüminli maddelerin erimesini artırır. Fazla su içmenin bu hassası şişmanların işine yaradığı için onlara yemek aralarında su içmeği tavsiyeederler. Yazın hem çok terlemek, hem de biraz fazla erimek şişmanların tam da hoşuna gidecek bir şeydir. Ancak bu dünyada erimek istemiyen kimseler de, bereket versin, çoktur. Onlara fazla su içmek zararlı olur.

Lüzumundan az su içerseniz daha büyük aksilikler çıkar. Vücud kendisine lüzumlu olan suyu dışardan bulamayınca, onu kendi kendine yapmağa çalışır: Yağlarını eriterek onlardan su çıkarır. Bundan dolayı bazıları şişmanları az su içirmekle tedavi etmeğe kalkışırlar ama, bu pek sakat bir usuldür. Çünkü şişmanların vücudunda su mikdarının nisbeti zayıflardakinden daha azdır. Şişman adam lüzumu kadar su içemeyince vücudunu eriterek istediği suyu temine çalışırsa da, bu usulde yürüyen şişmanlardan bazıları koleraya tutulmuş gibi birdenbire eriyiverirler ve...

Bir taraftan da su, vücudumuzu teşkil eden maddelerin en mühimidir. Yüzde nisbetiyle vücudumuzda lemfada 95, kanda 78, adalelerde 75, uzuvlarda 72, en katı gördüğünüz kemiklerde bile 27 su vardır. En az yağda, erimeden önce yüzde 10. İnsan ne kadar genç olursa vücudundaki su nisbeti o kadar çoktur: Annesinin karnında bir buçuk aylık yavrunun yüzde 97,5 u su olduğu halde doğduğu vakit 71 olur. Sonra gittikçe azalarak gençlikte 67, olgunlukta 66 ya, ihtiyarlıkta da 60 a düşer. Fakat, yalnız ihtiyarlara kuru demeyiniz; çünkü yağ cihetinden zengin olan şişmanlarda da ihtiyarlar gibi, yüzde ancak 60 su vardır... Vücudumuzdaki su bu kadar çok olduğu için, insanlar da, balıklar gibi, su içinde, hem de — kan daima harekette olduğundan — Alabalığı gibi akar su içinde yaşarlar demektir.

Böyle olunca, ne kadar su içmeli ki vücudumuzun teşekkülüne, işlemesine — çünkü vücudun işlemesi için de su lâzımdır — lüzumlu olan su temin edilsin, bir taraftan da fazlası kalmasın? İlk hatıra gelen şey, her gün vücudumuzdan çıkan suyun mikdarını hesablıyarak, eksilen suyu tamamlamaktır: Bir günde insan hiç çalışmazsa 2190 gram su çıkarır, bunun nasıl çıktığını pek sormayınız. Yalnız 830 gramının teneffüsle çıktığını söyliyebilirim, üst tarafı burada yazılamaz. Çalıştığı vakit vücuddan çıkan suyun mikdarı 2700 gram olur ve bunun 1410 gramı teneffüsle çıkar. Bunlar tabiî olarak ortalama sayılar.

Ancak burada bir aksilik daha: Vücudumuz her gün çıkardığı suyun hepsini mutlaka dışardan almaz. İşledikçe, vücudun türlü türlü maddeleri eridikçe su çıkar. Yüz gram hesabiyle albüminden 41,3 gram, yağdan 107, şekerlerden 55, yüz gram alkolün yağından da 117,4 gram su hasıl olur...

Onun için her adama lüzumlu olan suyun mikdarını kesin olarak tayin etmek ancak, her gün ne kadar su çıkardığı, ne kadar madde erittiğini inceden inceye hesaplamakla kabildir. Bu kadar ince hesaplara girişmek de insanın susuzluğunu artırır. Bundan dolayı gene ortalama hesaplarla kalmak zarurîdir:

Her gün çıkan suyun, aşağı yukarı, altıda birini vücut kendisi hasıl ettiğine göre, çalışmadığımız günlerde bir ve üç çeyrek litre, çalıştığımız günlerde de iki litre. Tabiî, bunun da hepsi birden değil.

Yemeklerde ikişer bardak günde bir litre eder, her yemekten en az üç saat sonra başlıyarak ikişer bardak daha içerseniz, iki litre tamamlanmış olur. Fakat yediğiniz yemekler çok sulu sebzeler olursa, bir taraftan da az veya çok terlerseniz günde sekiz bardak suyu azaltıp çoğaltmak artık kendi tahmininize kalır. G. A.

Japonlar 1940 sergisinden vazgeçtiler

Tokyo, 6 a.a. — Miyako gazetesinin öğrendiğine göre, 1940 senesi beynelmilel Tokyo sergisi için hazırlık yapmağa memur olan komitenin reisi ve ikinci reisi, maliye nazırı ile yaptıkları bir mülâkattan sonra, bu sergiden vaz geçilmesine katî surette karar vermişlerdir. Bunun sebebi Japonya'nın gayri muayyen bir zaman kadar devam edebilecek olan muhasamata başlamış bulunmasıdır.

Süveyş kanalında bir grev çıktı

Port - Sait, 6 a.a. — Süveyş kanalı müstahdimini dündenberi grev halindedir. İşçiler yevmiyelerinin artırılmasını istemektedirler. Cereyan eden bazı hâdiseler üzerine polis grevcilere hücum ederek içlerinden bir kaç tanesini yaralamıştır.

Yunanistan'da sosyal sigorta

Atina, 6 a.a. — Başvekil Metaksas, gazetecilere yaptığı beyanatta, sosyal sigortaların tatbikatta yeniden genişletilmiş olduğunu bildirmiştir. Filhakika sosyal sigorta müessesesinin kuruluşundanberi işbaşında vukua gelen kazalara karşı sigortadan başka, kanunun analık hakkında nazarı dikkate aldığı yardımların da tatbikine başlanması emredilmiştir.

Bu yardımlar, ezcümle, gebelik, doğurma ve emzirme aidatıdır.

Prag'da Sokol bayramı

Prag, 6 a.a. — Yağmura rağmen Sokol bayramlarının üçüncü günü ilk iki günde olduğu gibi muvaffakiyetle geçmiştir. Resmî tribünde oturan Benes ile nazırların etrafında bir çok ecnebî misafirler ezcümle Fransa sıhat nazırı Rucart bulunmakta idi.

Bulgar, Romen ve Amerikan Sokolları tarafından yapılan jimnastik hareketlerini müteakip Çekoslovak Sokolları, dün yaptıkları hareketleri tekrar etmişlerdir.

DÜNYANIN EN YÜKSEK TEPESİ EVEREST'TE

8.888 metreye çıkılabilir mi?

Everest insanı gene mağlup etti

heyet geri dönmeğe mecbur kaldı

8.888 metre yüksekliğiyle dünyanın en yüksek tepesi olan Everest, eski rakibi olan insanı gene mağlup etmiştir. Bu muazzam dağın tepesine, kaçıncı defa olarak çıkmak işine girişen beş altı kişiden mürekkep heyet, nihayet aczini itiraf ederek geri dönmek mecburiyetinde kalmıştır.

Hepsi de ingiliz olan bu heyet âzası Himalaya silsilesinin eski aşinalarıdır. İçlerinden bazıları hayret verici işler görmüşlerdir. Sefer heyetinin reisi Tilman ile arkadaşı Odel yükselme rekordmenidirler: 1936 da bu iki adam, Everest'ten sonra dünyanın en yüksek dağı olan Naoda Devi'ye çıkmışlardır. Maiyetinde çalışmış olan Tibet'li hamallar Tilman'a ayı adam lâkabını vermişlerdir.

Bu derece mahir ve azimli adamlardan mürekkep olan sefer heyeti nasıl olmuş da Everest'e çıkmıya muvaffak olamamışlardır?

Harpten sonra, ilk defa olarak bu tepeye çıkmak düşünüldüğü zaman, güçlükler evelâ insan tarafından gelmiştir. Everest iki memleket arasında dünyanın en emin tabiî hududunu teşkil eder. Bu memleketler, yani Tibet'le Nepal, aralarındaki bir çok ayrılıklara rağmen müşterek bir tarafa sahibtirler: Avrupalı düşmanlığı. Nepal hükümeti, ingiliz Hindistan'iyle oldukça dostane münasebetler idame etmesine rağmen, dev dağa çıkmak için topraklarında bir ecnebî heyetinin yerleşmesine müsade etmiye yanaşmıyordu. Esasen Everest'in Nepal'e inen etekleri tırmanmak için kuş veya böcek olmak lâzımgelen sarp yarlar silsilesidir.

Dağın şimal eteklerinde nisbeten daha yumuşak meyillerle indiği Tibet'de, ecnebî sefer heyetinin projesine karşı bir çok güçlükler çıkardı. Fransa kadar büyük olduğu halde ne yolu, ne de telefonu olan bu memleketin şefleri, sefer heyetinin ilmî bir tecessüsten başka hiç bir maksadı olmıyan zararsız kimseler olduğuna emniyet getirinciye kadar haylı bir zaman geçti. Hem, Tibet'liler nazarında Everest dağı büyük bir kudsiyet taşır.

Nihayet ilk sefer heyeti 1922 de harekete geçti. Sonra 1924 de, 1933 de, 1936 da, nihayet bu sene, Everest tepesine çıkarak isimlerini tarihe yazdırmak istiyen kâşifler, hepsi aynı gaye peşinde muhtelif seefrler tertip ettiler. Bunların hiç biri muvaffak olamadı.

Çünkü, Everest, dünyanın başka hiç bir dağiyle kıyaslanamıyacak hususiyetler taşımaktadır. Evelâ, ilkbaharın buzlu rüzgârlarının yaladığı Tibet yaylaları boyunca bir ay süren bir yaklaşma yürüyüşü vardır. Yumuşak karla örtülü dar vadi ve boğazların dağcılar ve hamallarından mürekkep gervan tarafından aşılarak heyetin dağın eteğine varması tek başına son derece müşkil bir merhaledir.

Dağın eteğinde, sefer heyeti, esas üssünü, Mon Blan'dan daha yüksek bir irtifada tesis etmektedir. Daha çıkılacak 4.000 metre kadar irtifa vardır. Esasen etekte kâfi derecede nâdir olan hava, yükseldikçe azalarak, tepeye yakın yerlerde, deniz seviyesindeki havanın ancak üçte biri derecesinde kalır.

1933 seferine iştirâk etmiş olan doktor Grin diyor ki: Bu hava içinde en basit hareketler bile insanı yorar, bir yandan bir yana dönmek, bir adım atmak için bir çok defalar nefes almak lâzımdır. İşte bu seyrek hava içinde, esasen normal havada son derece müşkil olan muazzam bir işi başarmak icap etmektedir.

Onun için çıkış çok yavaş yapılmak lâzımdır. Everest tepesine bir adamı bir lâhza içinde çıkarmak kabil olsaydı, derhal ölürdü. Fakat insan vücudunda dikkate değer bir intibak kabiliyeti vardır. Merhale merhale yükselerek, her yeni merhalede devamlı tevakkuflar yaparak, hususî bir teneffüs âletinin yardımına hacet kalmadan Everest tepesinin 350 metre aaşğısına kadar varılabilir.

Bu güçlük yenildikten sonra, asıl dağa çıkışa ait müşkilât kalır: Muazam buzlu yarlar, taş ve buzların yuvarlandığı uzun geçidler, iki katlı evler büyüklüğünde buz kütlelerini sürükliyen çığlar.

Ve nihayet hepsinin en kötüsü olan ve insanın kontrol edemediği en büyük engel: Zaman.

Nisan başladığı zaman, şimal garbinden esen ve biraz daha az buzlu hava getiren rüzgâr Everest'in nihaî piramidini teşkil eden korkunç arduaz satıhlarını karlarından temizler. İşte dağa tırmanmak için tam zaman budur. Çünkü mayısta veya haziranda, dağın en korkunç silâhı olan muson rüzgârı esmiye başlar; kar kaynaşır, aşağı glasiyeler müthiş gürültülerle çöker. Artık inip çıkmayı hatıra getirmek imkânsızdır. 1922 de sefer heyeti, muson rüzgârının vaktinden üç dört hafta önce esmiye başlaması yüzünden felâkete uğramıştır. Bu takdirde dağın üstünde bulunan insanlar için, ya çığlar altında ezilmek, veya bir kar veya buz tabakası üzerinde dünyayla alâkası kesilmiş bir halde kalmak mukadderdir. Bu sene de sıcak rüzgâr vaktından altı hafta evel esmiye başlamıştır. Fakat Tilman ve arkadaşları talili çıktılar. Henüz çok yükselmiş değillerdi ve geriye dönmek için kâfi zaman bulabildiler.

Sonbaharda, muson rüzgârının sonu ile kışın başlangıcı arasındaki çok kısa devre esnasında tekrar çıkmak teşebbüsünde bulunacakları söyleniyor. Bu tecrübe şimdiye kadar yapılmış değildir. Fakat bahar seferinden daha tehlikeli görünmektedir.

Tilman'la cesur arkadaşları hiç korkmamaktadırlar. Onlar koca dağı yenmiye ve bu suretle ölmüş arkadaşlarının intikamını almıya yemin etmişlerdir. 1922 heyeti burada tamamen mahvolmuştur. 1924 ün 3 haziranında Malori ve İrvin, tepeden 300 metre aşağısındaki bir noktaya kadar muhakkak surette vasıl olduktan sonra daha yükselmişler ve sonra kaybolmuşlardır. 1934 sefer heyetinden Harris, Malori'nin sopasını bir kayanın üstünde bulmuş ve bu hatırayı birlikte getirmiştir.

Bu iki adamın "dünyanın tavanı" denilen Everest'in tepesine kadar varmış olmaları pek muhtemeldi. Fakat zaferlerini hayatlariyle ödemişler ve lâyık oldukları şerefi geri getirememişlerdir.

Fransa'daki İspanyol altınları

Paris, 6 a.a. — Paris mahkemesi 931 de Mont - de - Marsan'da fransız bankasının kasalarına yatırılan, İspanya bankasına aid 40 ton altının, bankanın kasalarında hıfzedilmesine karar vermiştir.

Burgos ve Barselon makamları, kendi idareleri altında bulunan İspanya bankasının hakikî yegâne İspanyol banka olduğunu iddia etmekte ve Barselon cümhuriyet hükümeti, Barselon İspanya bankasının müdürü vasıtasile bu paranın kendisine verilmesini istemektedir. Burgos hükümeti ise, ayni şekilde müracaatta bulunmaktadır. Hâkim, bu işi halletmek salâhiyetini kendinde bulmadığı için Barselon hükümetinin müracaati üzerine mesele Paris mahkemesine aksetmiş ve mahkeme de altınların Monte-de-Marsan'da kalmasına karar vermiştir.

Sovyetler birliğinde açılan istikraz

Moskova, 6 a.a. — Üçüncü beş senelik plân için açılan istikrazın kayıt muamelesi memleketin her tarafında şimdiye kadar görülmedik bir muvaffakiyetle devam etmektedir.

Moskova'da istikrazın dört günlük kayıt muamelesi 494 milyon 687 bin rubleye baliğ olmuştur. Halbuki 1937 istikrazı Moskova'da ve iki ay içinde ancak 445 milyon 5 bin ruble getirmişti.

Leningrad'da da gene mezkûr dört gün zarfında 288 milyon 617 bin rublelik kayıt muamelesi yapılmıştır. Geçen sene 2 ay içinde yapılan kayıt muamelesi 278 milyon 197 bin rubleden ibaretti.

1 Gün için

Kör flütçü

Omiros kör imiş. İlliada ile Odisse'nin o derece hakikatten uzak maceralar, fakat o nisbette beşerinkilere üstün hislerle dolu olmasının sebebi de bu olacak!

Geçen gün bizi birkaç merhametli gençle ziyarete gelen küçük kör flütçü, Şahin Işiner, Andre Şeniye'nin "Kör" ü gibi, tanıdığımız nağmeleri bile sanki bilmediğimiz bir âlemden ruhlarımıza üflüyordu. Gözsüz yaşıyanların diğer duyguları daha kuvetli olur. Onlar elleri ve kulaklariyle görürler. Sesinizi işitip elinizi tutan bir körün sizi bir daha unutmasına bunun için imkân yoktur. Küçük Şahin bunların en zekilerinden biri idi. Fakat garp musikisi öğrenmiş, ve kendi gibileri yetiştiren bir mektepten çıkmıştı. Bir kanunî Nâzım veya hânende hafız Osman olsaydı hayatını kazanmak için kendine yol gösterebilecek olanları böyle kapı kapı aramazdı. 154 sene evel ilk "Körler mektebi" ni açmış olan Valanten Haüy'ü niçin İzmir'de taklit etmiş olduğumuzu düşündüm. Masajcılığı körlere tahsis etmiş olan japonlar gibi hareket edebilirdik. Flüt, Şahin'in eline çok yakışıyor, fakat gene yabancı duruyordu. "İki sevgilim vardır: Anam ve flütüm. Biriyle ötekini beslemek istiyorum,, diyor. Hangi orkestra ondan istifade edecek? Sokaklarda flüt çalıp avuç açan bir Şahin tasavvur bile edilemez. Doğuşunun ve sanatının gururu buna her zaman mâni olacaktır. Fakat körleri mektepte okuttuktan sonra hayatlarını onlara cehennem etmiyecek surette teşkilâtlanmış değiliz. Halbuki istatistiklere göre zamanımızda nüfusun binde biri gördür. Körlerin imha edildikleri ve bunlara cemiyetin bir kusuru gibi tahamül olunduğu asırlardan uzağız. Onların faydalı unsurlar olarak yetiştirildikleri günleri yaşıyoruz. Ancak makul ve merhametli bir alâka, görenlerle görmiyenler arasında muvazene tesis edebilir. Mektep açmakla iktifa etmemeli, yetiştirdiğimiz körleri kullanmanın da yolunu bulmalıyız. Musiki terbiyesi geliştikçe körler kemancı, flütçü, piyanocu olarak çalışacaklardır. Fakat onların derhal yapabilecekleri daha ameli birçok işler vardır. Onlar ipçilik, dericilik, süpürgecilik, marangozluk, nevinden birçok sanat şubelerine verilebilirler: Lui Vidal isminde bir kör hayvan heykelleri yapan bir üstattı. Demokrid kördü, Milton kördü. Kör avukatlar, tarihçiler görülmüştür. Fakat yazı makinesi kullanabilen ve flüt çalan Şahin Işiner ile benzerlerini biz ne yapacağız?

Yalnız sual ile iktifa etmiyerek aklıma gelen tedbirleri kaydedeyim: İlkönce, Kızılay bir "körlere yardım şubesi,, açabilir. İstatistik doğru ise bizde 18.000 kadar kör mevcut olmak lâzım geldiğine göre bu şube onlarm hepsi ile yakından alâkalanabilir.

Şahin'e avdet edelim, onu büyük müesseselerimizden geniş muhabere servisi olanına daktilograf diye tavsiye edebiliriz. Küçük büyük orkestralarımızın ihmal edilmiyecek bir sanatkârı olabilir. Musiki öğretmen okulunun ona herhangi bir vazife verebileceği tahmin edilir.

Elinde bir iki sanatı olmak, fakat görenler arasında iki gözden mahrum olarak yaşamak! Bunun azabını ölçmek kabil olsaydı!..— N. Baydar

Yüz sene uyuyan adam

Yazan: Hanri Berne

Tefrika: 2

Borsacının bu hükmü o kadar beklenilmedik bir şeydi ki B. La Tayad'ın gözleri hayretten açıldı:

— Haklısınız, azizim Branşen. Fakat düşünceniz tamam değildir. Onu ben tamamlıyayım. Borsada aslâ sizin gibi dalavereciler vasıtasiyle oynamamalıdır; insan servetini ancak ciddî adamlara emniyet etmelidir.

— Bu bir serzeniş mi?

— İstediğiniz gibi tefsir ediniz.

Ve La Tayad, muhatabının riyakâr bir tevazula kendisine uzattığı eli sıkmadan merdivenlerden indi.

B. Branşen kapıyı kapadı, sürgüyü çekti ve koltuğuna gömülürken geniş bir nefes aldı:

— Oh!... İşi umduğumdan daha kolay hallettik!.. Ne de olsa mert bir delikanlıdır.

Mert delikanlı bu esnada, acele etmeden, bulvara doğru ilerliyordu. O kadar dalgın ve düşünceliydi ki, Sen - Mark sokağından geçerken az kalsın kendisini bir taksiye çiğnetiyordu. Fakat şoförün kendisine savurduğu nezaketsiz sıfatı bile işitmedi.

Röne La Tayad kendini düşünüyordu ki, pek sık vaki olmıyan bir şeydi.

Mazisi kısa fakat hareketliydi. On altı yaşında yetim kalınca, Röne, babasının ihtiyar bir amcazadesinin alâkasız vesayeti altına konulmuştu. Rusiyyon'daki malikânesine çekilmiş olan bu akrabasını ancak tâtillerde görürdü.

Hukuk diplomasını alınca, genç adam, askere gitmiş, ve yedek yarsubay rütbesi ile terhis edilmişti. İşte ancak o zamandan itibaren işlerini kendi idare etmiye başlamıştı. Ve har vurup harman savurmuştu. Röne La Tayad fena bir çocuk değildi, fakat karakteri sefahatin cazibesine mukavemet edemiyecek kadar zayıftı. Kendisine nasihatte bulunacak kimsesi, hakikî dostları olmadığı için en saf dilce ve ahmakça bir şekilde iflâsa sürüklenmişti.

Şimdi düşünüyordu:

— Bilmiş olsaydım..

Fakat artık iş işten geçmişti. Röne bir kayıdsızlık jesti yapmıya çalıştı.

— Ne yapalım? Olan oldu!... Gidip bir kokteyl alayım, sonra da yemeğe gideyim.

Ve dudaklarında tebessümü, cebinde dolu bir cüzdan varmış gibi neşeli, sık sık uğradığı bir meyhaneye daldı.

İkinci fasıl

Röne La Tayad'ın ailesinin mirâs kalan şatosu Solony'de idi, fakat genç adam oraya hiç gitmezdi, çünkü uzletin cazibesine karşı hissizdi. Yalnız av mevsiminde senede iki üç defa malikânesine gittiği olurdu. Şaptal sokağında oldukça geniş, lükssüz, fakat ince bir zevkle döşenmiş bir apartımanda oturuyordu. Röne La Tayad evine girdiği zaman saat sekizi geçiyordu. Kırk yaşlarında bir uşak koridordan çıkageldi.

— Ah! Mösyö nihayet geldiler.

— Evet, Selesten'im, geldim işte!...

— Pek de erken değil. Mösyö bana saat yediye doğru geleceğini söylemişlerdi.

— Mazur gör, biraz geç kaldım.

— Mösyö için bir Vol - au - vent hazırlamıştım. Vol - au - vent çok güzeldir.

— Zararı yok, üzülme, ne olsa yerim.

Selesten zayıf ve melankolik görünüşlü bir adamdı. Onu daimî surette mahzun eden şey boğazına pek düşkün olmasına rağmen inadcı bir mide hastalığından mustarip bulunuşuydu. Güzel yemekleri severdi, fakat ancak lâpalar veya kaynamış sebzeler yiyebiliyordu; güzel şaraba bayılır fakat yalnız su içerdi.

Yirmi seneden beri Selesten, genç efendisine karşı mutlak bir sadakat beslerdi. Ona iyi bakar, üstüne titrer, ve mükemmel bir mutbah ilmiyle onun için nefis yemekler hazırlardı. Efendisine karşı hem çok hürmetkâr, hem de lâubali idi, ona daima haklı serzenişlerde bulunmaktan çekinmezdi.

Röne yemek odasına geçti, ve vol - au - vent'nın mükemmel olduğunu derhal müşahede etti. Büyük devrin, yani on sekizinci asrın ahçı başlarının prensipleri mucibince hazırlanmıştı.

Selesten endişeyle genç adama bakıyordu. Oldukça büyük bir burnun süslediği yüzü can sıkıntısiyle buruşmuştu.

— Mösyö Opera - Komiğe gitmiyor mu?

— Hayır, Selesten.

— Halbuki bu akşam Mösyö'nün abonman gecesidir.

— Zararı yok, Selesten... *Manon*'u dinliyecek kadar neşem yerinde değil.

Selesten hemen meraklandı:

— Mösyö midesinden mi rahatsız?..

Kendi hastalığı yüzünden, Selesten, kimsenin mideden başka bir uzvundan rahatsız olmasına tahammül edemezdi.

— Hayır hasta değilim... Hastalıktan daha fena bir şey...

Selesten, ağır bir tavırla:

— Hastalıktan daha fena hiç bir şey olamaz, dedi.

Genç adam:

— Olur, olur, diye cevap verdi.

— Nedir, mösyö?

— İflâs!...

Selesten, yemek tabağını masanın üzerine bıraktı.

— Mösyö iflâs mı etti?..

— Hem de tamamiyle.

— İmkânı yok!.. Ben hesap ettim, şimdiki masraf gidişiyle mösyönün servetini tüketmesi için on sene lâzımdır.

— Her halde hesabın yerindedir, Selesten'im, fakat borsa kazalarını hesaba katmamışındır... İşlerimi bir ahlâksıza emanet etmek hatâsına düştüm. Bana fena esham üzerinde spekülâsyan yaptırdı ve bütün servetim mahvoldu.

Selesten gene atıldı:

— Bu fena bir şey değil ki.

Daima asık duran yüzüne rağmen, Selesten bir nikbindi. Başına nahoş olarak ne gelse, iyi karşılar ve eninde sonunda, hakikî bir hikmet ifade eden bir hal şekli bulup ortaya koyardı.

Röne kızdı:

— Ya! Demek iflâs etmemin fena bir şey olmadığı fikrindesin.

— Evet, çünkü mösyö malikânesine çekilebilir. Kır hayatı şehirlerden daha samimidir. Mösyö yüz yaşına kadar yaşıyacaktır. Buna eminim.

Bir saniye, La Tayad'ın çizgileri karıştı.

— İşte inanamıyacağım şey, dedi.

Sonra devam etti:

— Malikânem alacaklılarım tarafından satılacaktır... Bu satıştan bana ikraz ettikleri parayı zor çıkaracaklardır.

(Sonu var)

Ankara fidanlığı

Step toprağını unutturmağa çalışan

Bacasız bir fabrikadır

Burada her çeşit ağaç yetişmektedir

Fidanlık geçen sene 78.000 fidan dağıttı

Ankara'da oturuyorsanız, yahut Ankara'yı her ziyaret eden gibi bir başından öte ucuna kadar geniş bir gezinti yapmışsanız elbette bilirsiniz ki Yenişehir'le Cebeci arasında, etrafı çevrilmiş büyük bir bahçe vardır: Fidanlık... Ve şayet, fidanlığın içinden geçmiş, veya bir akşam üstü su ve ağaç serinliğini tatmak için onun havuzları kenarında toplaşan kalabalığa karışmışsanız görmüşsünüzdür ki burada ağaçlar bazan parmak kadar, bazan bir iki metre ve nadir olarak — oraya katî surette maledilmiş iseler — kalın gövdeli, gölgesinde barınabilecek yetişkin ağaçlardır: Fidanlık, gittikçe yeşilleşen Ankara'nın yollarına, bahçelerine ve civarındaki köy ve kasabalara step çorağını unutturmağa çalışan bacasız ve makinesiz bir fabrika gibidir. Ankara bahçelerinin meyvalı ve meyvasız ağaçlarından çoğu, orada tohumdan yetiştirilmiştir.

Fakat, bu fidanlığın da, her şey gibi, kendine göre kısa bir tarihçesi vardır.

Gördüğümüz ağaçlık ve yeşil saha bundan 8 - 9 sene evel kâmilen arpa, buğday ve çavdar ekilen tarlalardan ve Erzurum çeşmesi ayağından akan su ile beslenen bir kaç dönüm sebze bahçesinden ibaret idi. Evelce arazinin ortasından geçen İncesu'yun cereyanından arazinin bir kısmı batak halini almıştı; Erzurum çeşmesi ayağından sular bu tarlaların ortasından ve açıkta İncesu'ya karışır, çirkin bir manzara teşkil ettikten başka memleket havasını ifsat ederdi. Bu vaziyette hem akar sudan istifade ve hem de şehrin ağaç ihtiyacını temin etmek maksadiyle 1929 senesinde sebze bostanı olan mahdut sahada Şehremaneti ufak bir fidanlık tesis etmeği düşünmüştü. Daha sonra bu arazide yetişen nebatların neşvünema kabiliyeti dikkati celbettiğinden şehrin ağaç ihtiyacını temin maksadiyle geniş bir fidanlık meydana getirmeği imkân dahilinde gören Ankara Valiliği bu civardaki arazinin istimlâkine başlamış, kısmen belediye ve kısmen hususî idare tarafından istimlâk edilen 250 dekarlık bu yeşil sahayı vücude getirmiştir. İstimlâk edilen bu saha, bir taraftan belediye ve vilâyet tarafından teşcir olunurken, diğer taraftan da şehrin fidan ihtiyacını temin için fidan yetiştirmiye başlanmıştır.

Programlı çalışma

1934 senesinde bu fidanlık doğrudan doğruya vilâyet ziraat müdürlüğüne devredilmiş ve kendisinden azamî istifade etmek için bir program hazırlanmıştır. Bu programla takip edilen gaye şudur:

1 — Ankara'da zeriyat çeşitleri mahduttur. Çeşitleri mahdut olan bu ziraat arasına meyvacılığı sokmak lâzımdır. Bir taraftan köylülere iyi cins meyva ağaçlarından alınmış kısımlarla fidanlıkta yetiştirilen yabanî fidanlar aşılanarak iyi, piyasada makbul ve para eden meyva yetiştirmeleri için fidan dağıtmak ve köylerde bu şekilde meyva bahçeleri vücuda getirmek.

2 — Damızlık makbul cinslerden meraklılara her nevi aşı kalemleri vermek.

3 — Şehrin ve vilâyetin teşciri için meyvasız ağaç fidanı yetiştirmek.

4 — Bu geniş sahanın ıslâhı ile Yenişehir ve Cebeci arasındaki boşluğu tamamiyle yeşil bir sahaya kalbetmek.

5 — O civar halkının iyi bir gezinti mahalli olmak üzere halka mahsus iyi bir park vücuda getirmek.

Yazan:

N. B.

Nasıl çalışıldı?

Fidanlık arazisinden azamî derecede istifade etmek için ilkönce araziyi çayır halinde kaplamış olan ayrık ve diğer zararlı otları temizlemek, İncesu civarında yer yer bataklık halini almış araziyi kurutmak ve ıslâh etmek işleri beş seneye ayrılmış, her sene arazinin 5 de bir kirizme edilmek suretiyle işlenmekte ve bataklık yerler kurutularak ziraate elverişli bir hale getirilmiştir. Fidanlığın senede 10.000 lira olan tahsisatı tercihan toprağın kirizmesine, işletmesine ve ıslâhına sarfedilmektedir. Dört senedenberi program harfiyen tatbik edilmiş ve önümüzdeki sene bu mevsimde fidanlığın bütün sahası bu şekilde kirizme edilmek suretiyle bir tarafdan toprak işlenmekte diğer tarafdan işlenmiş olan sahalarda Ankara ikliminde muvaffakiyetle yetişebilen meyvalı ağaçlardan kaysı, armut, kiraz, vişne, dut ve elma anaçı olabilecek cinslerin tohumları ekilmiye başlanmıştır. Yetişen yabaniler bir sene sonra şaşırtılıp aynı senede aşılanmakta, meyvalı fidanlar tevzi edilecek bir hale geldikten sonra dağıtılmaktadır.

Neler yetiştiriliyor?

Meyvasız ağaçlardan akasya, kavak, dişbudak, sofora, akcaağaç, at kestanesi, karaağaç, tezyinat ağaçlarından leylak, top akasya, top vişne, kırmızı erik, vesair ağaç cinsleri yetiştirilip mevsimde dağıtılmaktadır. Fidanlığımızda her sene tohumdan 5 - 6 bin çam ve o mikdarda mazı yetiştirilmektedir. Çamlar altıncı senede tevzi edilecektir. Her sene bu mikdar çam ağacı verilebilecektir. Bu da Ankara ihtiyacını kısmen karşılar.

Dördüncü senesi bitmek üzere olan fidanlık [illegible] sonra bu mevsimde

çizilen plan mucibince tekemmül etmiş ve her tarafı kirizme edilmiş ve dikilmiş, muntazam bir hale gelmiş olacaktır.

Fidanlık park vazifesi de görecek

Tekemmül etmiş olan fidanlık şehrin iki kısmı arasındaki büyük boşluğu daimî yeşil bir saha haline getireceğinden şehre ayrıca bir güzellik vermiş olacaktır. Hususiyle fidanlığın ortasından geçen cadde, iki tarafı ağaçlandıktan sonra şehrin en güzel bir caddesi olacaktır. Fidanlık parkının güzel güllükleri ve çiçekleri arasında halk ve çocuklar hava alacak, gülüp eğlenecektir.

Köylüler ve fidanlık

Ankara'da su altı olan yerlerde halkın en çok diktiği söğüt ağacıdır. Evlerin inşaatında kullanılmak ve avadanlık yapmak üzere yetiştirilen bu ağaçlara yapılan itina az değildir. Fakat menfaat kaygısı ile bunlara gösterilen dikkat ve ihtimam meyva bahçesine de gösterilse, şüphesiz aynı sahada, söğütlerden ziyade maddî istifade göreceklerine şüphe yoktur. Bazı köylerde görülen meyva ağaçları, bilhassa zerdaliler ve diğer ağaçlar yerine (kilosu 3 - 5 kuruşa satılan zerdali yerine) beher kilosu 30 - 40 kuruşa satılan kayısı yetiştirseler, 100 kilo zerdaliden 500 kuruş alırken 100 kilo kayısıdan 30 - 40 lira kazanmış olurlar. Aradaki fark mühim değil mi?

Tecrübeler ve tevziler

Dört senedenberi çilek tecrübesi yapılmaktadır. Bu tecrübeler ümidin fevkinde neticeler vermiştir. Ankara'nın yabis ikliminde yetişen çilekler fazla tatlıdır ve şekersiz yenir, gayet nefis bir kokusu vardır. Bu çileklerin büyüklüğü de herkesin dikkatini celbetmiştir. İstanbul'da Arnavutköy ve civarı yerlerde yetişen ve Osmanlı çileği namı verilen çileklerin Ankara'da yetişen cinsine de Nurettin Artam'ın teklif ettiği gibi Türk Çileği demek pek doğru olur. Müracaat edenlere çilek fidesi verilmektedir. Çileğin köylüler arasında tanıtımı onlar için mühim bir kazanç menbaı olabilir.

Fidanlık'ta üç senedenberi fidan tevzi edilmektedir:

1935	senesinde	3.000	ağaç,
1936	„	18.000	„ „
1937	„	78.000	„ „

Bu son rakam bugünkü sahaya nazaran azdır. Fidanlık tekemmül edince 100.000 meyvalı ve 150.000 meyvasız olmak üzere her sene 250.000 fidan tevzi edilebilmek için tedbirler alınmıştır.

Kayseri'de atlıspor ve maçla

Kayseri (Hususî) — Atlıspor ocağının Niğde yürüyüşüne iştirak eden sporcuları şerefine orduevinde general Ziya Ekinci tarafından bir balo verildi. Balo çok neşeli geçti. Baloda Niğde gezisine iştirak eden bayanlar da bulundu. Balo ya ait bir resmi gönderiyorum. Geçen hafta Sümer spor kulübü ile Ankara Güneş kulü arasında bir maç yapıldı. İki kulüp 5-5 berabere kaldı.

Safranbolu köylerinde neler gördüm!

Muntazam yollu, mektepli Kepez, Değirmendere köyler

Köyde pınar başı ve Konarı köyü

Safranbolu, (Hsususî) — Atların sırtında Safranbolu köyle ne gidiyoruz. Kepez tepesinden Yazıköy'e gidiyoruz. Köyd rastlanan eski eserler buranın eski bir tarih yurdu olduğunu gö teriyor.

Köyde 285 ev vardır. 645 i erkek olmak üzere 1344 nüfusu vardır. Beş dershaneli ve iki öğretmenli bir okulu, bir hamamı, üç bakkalı, bir fırını, üç kahvesi, iki semerci, bir demirci, üç nalband, bir terzi, bir eskici, bir kunduracı dükkânı vardır. Köylü ziraat ve küçük sanatlarla meşguldür. Bu köyün 80 genci şimdi Karabük çelik fabrikaları inşaat sahasında çalışmaktadır.

Biraz daha ileride Yazıköy'e gidiyoruz. Vaktiyle döşenen kaldırımlar yer yer bozulmuş. Buradan Değirmendere'ye indik. Sakız ağaçlarının koyu gölgesinde yatan ölüler diyarından geçerek Konarı köyüne girdik. 420 kadın 580 erkek olmak üzere bin nüfusu olan bu köyün 220 evi, beş dershaneli ve iki öğretmenli bir okulu vardır. Ayrıca bakkal, manifaturacı, fırın, kasap, nalband olmak üzere 9 dükkânı vardır. Köy sokakları kaldırımlı ve muntazamdır. Burada köy kanunu tatbik edilmekte ve mektepte en yeni tedris usullerine göre ders verilmektedir. Mektepte okuyan talebenin adedi, erkek talebeden ha fazladır. Bu dikkate değer hâdi yi şu rakamlarla ifade edebiliriz: lebenin 85 i kız 65 i erkektir. Bu yün bahçelerinden istihsal edilen s ze Kastamonu, Gerede, Zonguldak Safranbolu pazarlarında satılmak dır.

Konarının yarım saat daha şark nü ötesinde kurulan 135 evli 785 fuslu Yörük köyü uzaktan ikişer, ü katlı büyük binalariyle dışarıdan yük bir şehir manzarası arzetmek dir. Köy sokakları kaldırımlı ve mu tazamdır. Bu köyde sekiz pınard yalnız bir tanesinde su vardır. Kö su getirtmeyi köyün zenginlerind Demiryolları müteahhidi Mehm Muratoğlu vadetmiştir. Bu köyde fak tefek ziraat işleri yapılmakla raber köyün başlıca geçimi ekmek liktir. Köyde beş dershaneli ve yat bir ilk mektep vardır. Yatı evinde redeki 45 köyün çocuğu vardır. —

E. BEŞE

TÜRKİYE'NİN DÜNYAYI SARACAK SESİ

Etimesğut telsizi

22 temmuzda bitmiş ve teslim edilmiş olacak

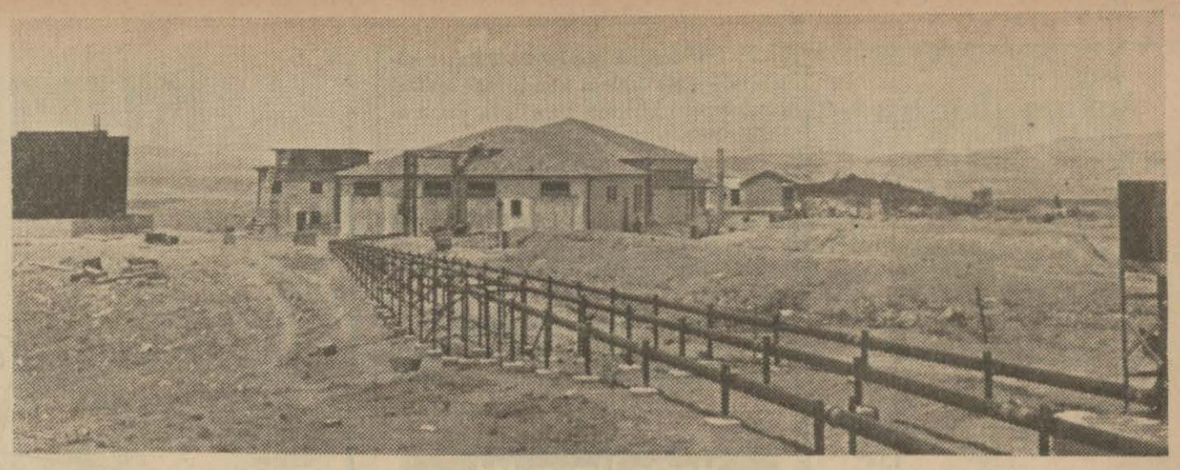

İki pilon, radyo istasyonuna şu gördüğünüz demir borularla bağlanmışlardır.

Temmuzun yirmi ikisinde Eetimesğut radyo istasyonu bitmiş ve hükümete teslim edilmiş olacak..

Tam bir buçuk senedenberi orada geceli gündüzlü çalışılıyor: Türkiye'yi modern bir medeniyet ve kültür müessesesine kavuşturmak, gür sesini mesafelerden aşırarak yaymak için... Etimesğut sırtında çalışan işçiler, mühendisler, mimarlar toprakla değil, âdeta mesafe mefhumiyle boğuştular ve onu mağlûp ettiler.

Radyo; mektep gibi, kitap gibi, sahne gibi bir terbiye vasıtası olmuştur; ve bunların içinde, hitap ettiği kitlenin genişliği itibariyle en başta gelenlenden biridir de. Mektep daha ziyade çocuklar, kitap okuma yazma bilenler ve sahne muayyen bir seviyeyi bulmuş olan insanlar için terbiye müessesesi sayılabilir. Fakat bugün radyo yaş ve seviye farkı gözetmeden bütün bir halk kitlesinin hocası olmuştur. Avrupa'da radyo, halkın terbiyesi ve kültürün inkişafı yolunda en çok istifade edilen vasıtadır.

Fakat bizim Etimesğut eserinden beklediğimiz yalnız bu değildir. Onun ilk vazifesi şüphesiz millî kültürün memleket hududları içinde yapılması, inkişaf ettirilmesidir. Ancak bunun dışında radyoya, memleket propagandası gibi yüksek ve çok mühim bir iş daha düşüyor. Propaganda, bilhassa harb sonrası dünyasında millî menfaatlerin beynelmilel sahada nazımı vaziyetine geçmiş, gerek lehte ve egerek aleyhte amansız bir silâh olmuştur. Ondan istifade etmesini bilmiyen ve propaganda vasıtalarından mahrum olan memleketlerin hali korkunç bir istikbalden habersiz yaşamakla birdir.

İstirahat zamanlarınızda düğmesini çevirdiğiniz küçük ve sevimli makine size dünyanın dört köşesinden haberler getirir, nutuklar, konferanslar dinletir, hattâ — daha sureti haktan görünerek — müzik verir. Bunlar maskeli ve maskesiz propaganda şekilleri..... kimi şu, kimi bu ideolojinin silâhıdır; ve bunu yapanların bekledikleri, umdukları vardır.

Etimesğut radyo istasyonu, türk ideolojisinin, bizim rejimimizin hizmetinde, dünyaya bizim sesimizi taşıyacak, bizi tanıtacaktır. Ondan beklediğimiz ikinci mühim vazife yeni ve modern Türkiye'nin millî hududlardan mücerred dili olmasıdır.

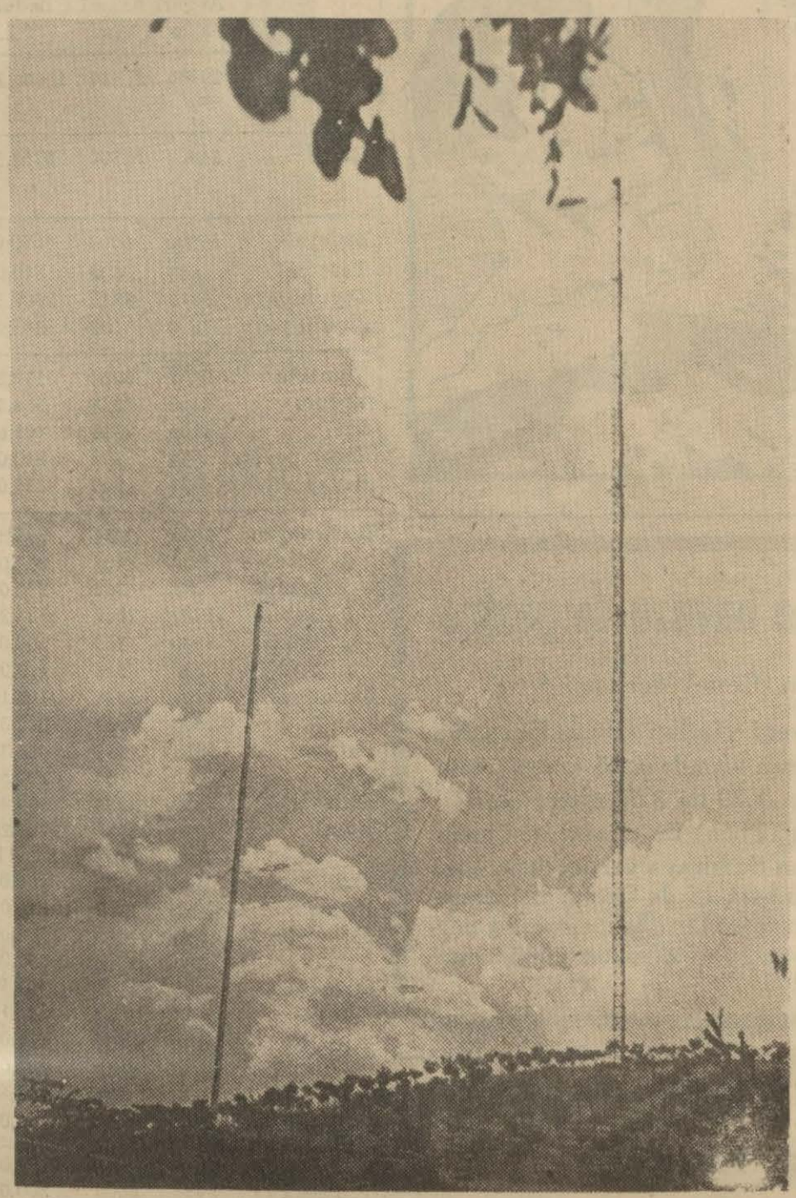

Yeşil sırtlardan pilonların görünüşü muhteşemdi

Yazan:

Kemal Zeki Gençosman

Etimesğut nahiyesinin arkasında, yamaçları akasya ormanı halini alan iki tepenin ortasındaki yoldan otomobil kumları çıtırdatarak gidiyor. Buradan, istasyonun kart viziti, demir direkler bütün haşmetiyle görülmektedir. Artık telsiz hududunun içindeyiz. İşçiler harıl harıl çalışıyorlar. Santral binası tamamlanmış, borularla pilonlara bağlanmıştır. Memur ve mühendis evleriyle bu sırt âdeta bir mahalle halini almış.

Büroda genç bir türk mühendisi bizi karşılıyor ve içinde emeği bulunan eser karşısındaki hayranlığımızdan en büyük manevî hazı tada tada izahat veriyor:

— Bitti sayılabilir artık, diyor, ayın yirmi ikisinde inşaat hükümete teslim edilecek, eğer büyük bir mani çıkmazsa, 23 ünde neşriyata başlıyacağız, çok masraflı ve çok emekli oldu; fakat çok mükemmel oduğunda da şüphe yok. Hususiyetleri ve üstünlüğü yapılan masrafla verilen emeği unutturacak nisbettedir.

Büyük bir salona giriyoruz. Burada inşaat mühendisleri makinelerin son kontrollarını yapmakla meşguldürler. Mütehassıslar üzerlerine aldıkları işi kusursuz bir şekilde teslim etmek için ellerinin ve kafalarının bütün maharetini sarfeediyorlar. Bu salon, santralın en kıymetli dairesidir ve en ince teknik cihazlar buradadır. Sağda solda, "ölüm tehlikesi" yazılı ve malûm kafa tası damgasını taşıyan levhalar var. Bunlar, 1500 voltla tecrübe edilen cihazlara yaklaşılmaması için alınmış ihtiyat tedbirleridir. Mümkün olduğu kadar uzaktan bu renk renk, yer yer yanan küçüklü büyüklü lambaların manası, vazifeleri hakkında izahat alıyoruz:

— Şu cihaz buraya kadar telefon tesisatiyle gelen sesi teşdit etmek ve asıl yayma cihazına nakletmek içindir. Şu gördüğünüz lambalar kilovatların hesabını yapar. Biri çalıştırıldığı zaman 60, öteki de çalışırsa 120 kilovatlık uzun dalgalar temin edilir.

Şu gördüğünüz tertibat postanın çıkardığı Armoniyi alıp toprağa verecek cihazdır.. Bütün işler burada otomatik bir şekilde görülür. Bir tarafta küçük bir ârıza olunca, şu lambalar söner ve kontrol memuruna vazifesini ihbar eder. Zaten lambaların sönmesinden daha evel, şu cihazın içindeki zil çalmağa başlar bunun mânası mühendise:

— Filan yerde bozukluk var diye ihtar etmektir.

Ve bir köşede vazife saatini bekliyen büyük bir gramafon tertibatıyle bir hoparlör'ü göstererek:

— Bunlar da sigorta tertibatımızdır, diyor, akla gelmiyen bir sebeble şehirdeki stüdyoda veya yolda bir ârıza olursa dinleyici, ârıza tamir edilinciye kadar beklemiyecektir. Bizim de burada gramofonumuz, plâklarımız, ve bir küçük stüdyomuz olacaktır. Böyle bir ihtimal karşısında derhal biz kendi vesaitimizi harekete getirecek ve şehir stüdyosunun neşriyatını tamamlıyarak dinleyiciye karşı vazifemizi yerine getirmeğe çalışacağız.

Ve beraberce santralın bodrum katına iniyoruz. Burada uzun ve kısa dalgalı postalar için ayrı ayrı çalışan cihazlar ve hepsinin yanında emniyet tertibatı vardır. Her hangi birinde bozukluk olursa, posta durursa diğeri derhal onu ramplasa edecek ve bu suretle işler durmıyacaktır. Faraza, çalışırken kızan lambaları soğutma cihazının muhtemel aksaklığına karşı alınmış bir tertiple, bir makine bu lambaları 15 dakikada soğutabilecektir.

Bu 15 dakika içinde bozukluk tamir edilecek, neşriyatın insicamı bozulmıyacaktır.

Bodrum katında, muhtemel hava taarruzlarının sigortası da düşünülmüş, burada çalışan memur ve işçiler için mükemmel bir sığınak vücude getirilmiştir.

Bize izahat veren arkadaşa, zihinleri kurcalıyan bir sual soruyoruz:

— İstasyon çalışmıya başlayınca, yani kapasite 5 den 120 kilovata çıkınca, Ankara çok kuvetli bir merkez haline gelecek. Fakat acaba bu kuvetli merkezin, aynı veya yakın dalga uzunluklarına tesir etmesi, onları örtmesi mahzuru doğmaz mı? Bu nasıl bertaraf edildi.

— Böyle bir ihtimal mevcut değildir, diyor o, ve ilâve ediyor:

— Şimdi bir çok istasyonlar vardır ki radyonuzun düğmesini çevirirken bir çok yerlerden çıkarlar; bu suretle bir tedahül (raisonnance) olur. Bu, postaları bozan armoniden ileri gelir. Bizim istasyon için bu bahis mevzuu olmıyacaktır. Zira öyle cihazlar konulmuştur ki bunlar Ankara'yı muayyen bir tul mevcede çalıştıracak diğer istasyonları tmamen ayıracaktır. Ankara çalışırken de gene her tarafı dinlemek mümkün olacaktır. Yalnız uzun dalgalarda 200 metre arasında Ankara'nın sesi duyulacaktır. Kısalar için bu 200 metre meselesi de yoktur. Kısalar gündüzleri 19,74, geceleri 31,69 metre üzerinden çalışacak, uzunlar ise gece gündüz 1639 metre üzerinde bulunacaktır.

Şimdi, dev cüsse direklerin — teknik tabiriyle pilonların — dibindeyiz. Ankara'dan bu direkler kurşun kalem gibi görünür, Etimesğud'un içinden muhteşemdir fakat dibinde yalnız "korkunç" kelimesiyle vasıflandırılabilir. İnsan zekâsının ve zekâyı kullanan elinin yerden göğe doğru uzattığı bu her biri 255 metre yükseklikteki direkler üç köşeli birer kaide üzerine oturtulmuşlardır.

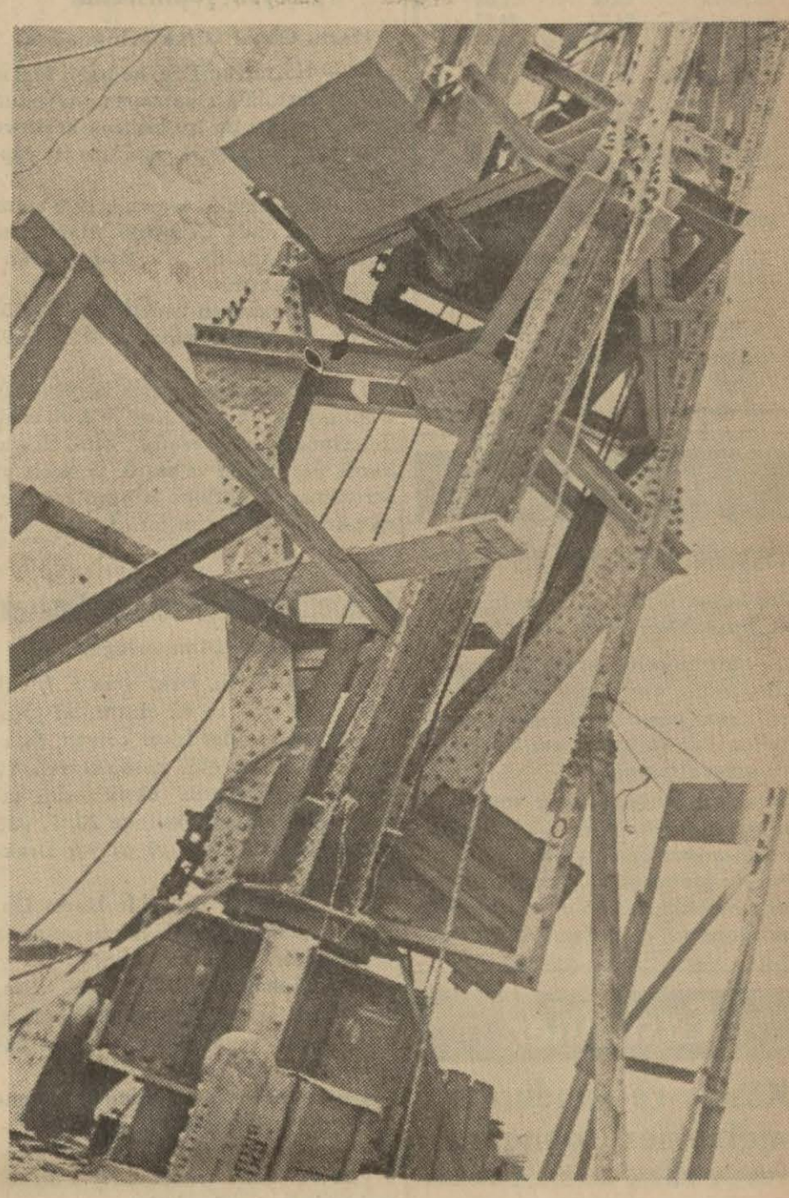

Koca demir pilon şu müselles kaide üzerinde duruyor

Yeni Türkiye'nin bu fevkalâde eserini ziyaretten dönerken kafamın içinde hep:

— Sesimizi duyacaklar, duyuracağız, dünyanın öbür ucundan dinlenebileceğiz cümlesi dolaşıyor ve düşünüyorum:

Radyoda Balkanların en eski milletiyiz. Bizde 1926 da Ankara'nın şimdi çalışmakta olan istasyonu kurulduğu ve 1927 de çalışmağa başladığı zaman Balkanlarda henüz radyo yoktu. Bugün dünyanın sayılı istasyonlarından biri sayılan Bükreş istasyonunun bile henüz temeli atılmamıştı.

Ve yeni Etimesğut istasyonu, Balkanların en mükemmel telsiz santralı oluyor. En mükemmel, en güzel ve en kuvetli istasyonu.. Göğsüm kabarıyor..

Yarınki Türkiye, her köyünde bir radyosu olan, halkı radyoya bağlamış ve abonelerin sayısını bu günkünün bir kaç yüz misline çıkarmış bir memleket olacaktır. Devlet bu işin üzerindedir. Binaenaleyh, bu Türkiye bizden uzakta değildir. İdealin arefesindeyiz. Bizde de radyo halkın ihtiyacı haline gelecek, faydaları elle tutulur, gözle görülür bir hale getirilecektir. Etimesğut istasyonu ancak o zaman beklediğimiz randımanı vereçektir.

Bugün nasıl her köyde bir okuma odası tesisi için çalışıyorsak, yarın da her köyde bir radyo salonu, radyo meydanı kuracağız. Bu ihtiyacı bizden evel duyanlar çok olmuştur. Bir küçük misal veriyorum.

Bu misal radyonun, elektrik dâvası olmaktan başka bir şey olduğunu da göstermesi itibariyle dikkate şayandır:

Amerikalılar günün muayyen saatlerinde işçiyi radyodan istifade ettirebilmek için rüzgârla çalışan radyolar yapmışlardır. Ve bir misal de memleketimizden:

Trakya umumî müfettişliği sahasında 1232 köy vardır. 936 senesinde bu müfettişlik beş senelik bir kalkınma programı yapmıştır. Programda Trakya köylerini birer radyo sahibi yapmak da başta gelen maddeler arasındadır. Avrupa'dan getirilen hususî tertibatlı bazı radyolar — ki bunlar çalışırken aynı zamanda ışık veren bir vasıta haline gelirler — bu köylere yerleştirilmeğe başlanmıştır. İlk senede 89, ikinci sene nihayetinde 261 köy birer radyo kazanmıştır. 941 senesinde 1232 köy radyolu olacaktır. Meydanında radyo bulunan köylü gece saat 24 de ışığının altında radyosunu dinliyebiliyor.

İstikbalin Türkiyesi işte böyle halkı dünyaya en kestirme yoldan bağlıyan vasıtalarla mücehhez olan köylerden, şehirlerden ibaret bir "birlik" olacaktır.

Bu yazıyı bitirirken, Etimesğut radyo istasyonunun inşasını üzerine alan Markoni müessesesinin ve inşada çalışan alman, ingiliz ve isviçreli ustalara ve bilhassa dünyanın tanınmış fen adamlarından biri olan Felten Giyom müessesesinin doktor mühendis ve mütehassısı B. Veygele'nin samimî mesaisini kaydetmek lüzumlu bir kadirşinaslıktır.

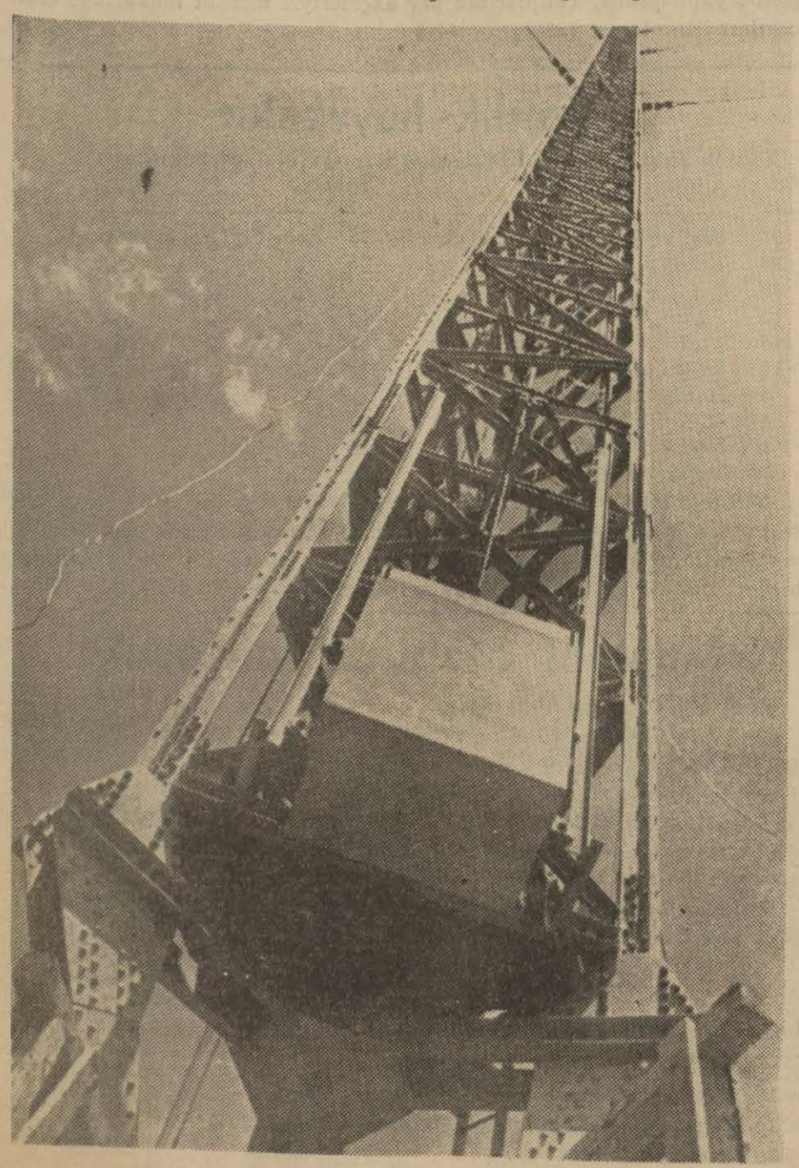

... fakat dibinden buna yalnız korkunç denilebilirdi.

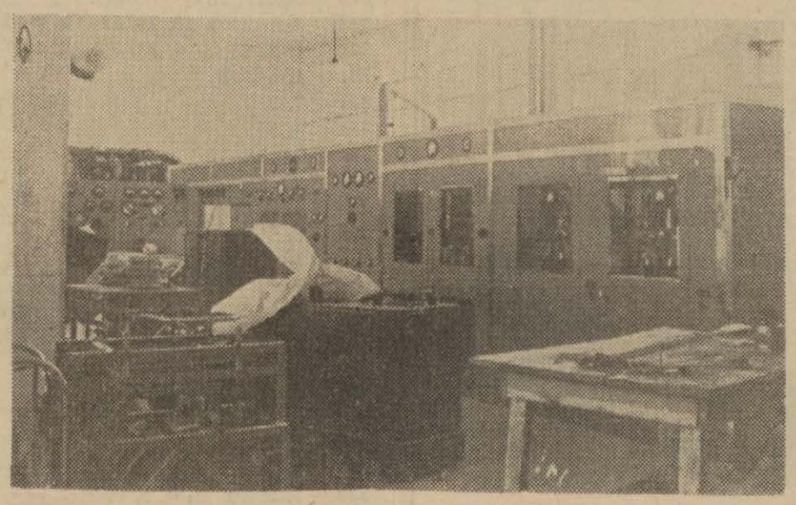

Mükemmel telsiz cihazlarının bulunduğu salondayız

Uzun dalgalar yapan makineler kontrol ediliyor

Ankara Borsası

6 Temmuz 1938 Fiyatı

ÇEKLER

	Açılış	Kapanış
Londra	6.23	6.23
Nevyork	125.9075	126.0025
Paris	3.5025	3.5025
Milano	6.625	6.625
Cenevre	28.8125	28.815
Amsterdam	69.55	69.5175
Berlin	50.63	50.64
Brüksel	21.3275	21.33
Atina	1.14	1.14
Sofya	1.5375	1.5375
Prag	4.365	4.365
Madrid	6.9225	6.9225
Varşova	23.68	23.68
Budapeşte	24.92	24.92
Bükreş	0.9375	0.9375
Belgrad	2.87	2.87
Yokohama	36.37	36.37
Stokholm	32.1225	32.1225
Moskova	23.725	23.725

ESHAM VE TAHVİLÂT

	(Peşin)	
1933 türk borcu I	19.025	19.025
	(Vadeli)	
„ „ „ I	19.05	19.05
1933 ikramiyeli Ergani	95.—	95.50
T. C. Merkez bankası	104.—	104.—
Anadolu Demiryolları % 60 hisse S.	25.—	25.—

Jandarma

Hayvan velensesi alınacak

Jandarma Genel Komutanlığı Ankara Satın Alma komisyonundan:

1 — Bir tanesine on bir lira kıymet biçilen sekiz yüz hayvan velensesi kapalı zarf eksiltmesinden pazarlığa tahvilen 18.7.938 pazartesi günü saat onda satın alınacaktır.

2 — Şartnamesi parasız komisyondan alınabilecek olan bu pazarlığa girmek istiyenlerin (660) liralık teminat ve şartnamede yazılı belgeler elinde bulunduğu halde tam vaktında komisyona baş vurmaları. (2153) 4250

Enstitüler

Kösele ve kunduracı malzemesi alınacak

Yüksek Ziraat Enstitüsü Rektörlüğünden:

1 — Kurumumuzun ihtiyacı için (300) kilo küçük geyik marka sırt kösele ile (34) kalem konduracı malzemesi açık eksiltme suretiyle satın alınacaktır.

2 — (8.7.938) tarihine müsadif cuma günü saat (10) da rektörlük binasında müteşekkil komisyonda ihale yapılacaktır.

3 — Muhammen bedel (918,50) ve muvakkat teminat (70) liradır.

4 — Fazla izahat ve parasız şartname isteyenlerin enstitü daire müdürlüğüne müracaatları. (1999) 3943

Harita Umum Md.

Pavyon yaptırılacak

Harta Genel Direktörlüğünden:

1 — Harta Gn. Drk. ne bağlı Harta kıt'ası eratına âit natamam pavyonun ikmali inşaatı bu işe mahsus keşif ve plânı mucibince açık eksiltme ile yaptırılacaktır.

2 — Eksiltme 22 temmuz 1938 cuma günü saat onda Cebecide Harta Gn. Drk. binasında Sa. Al. Komisyonunda yapılacaktır.

3 — Muhammen bedeli 8305 lira 63 kuruş, muvakkat teminatı 622 lira 92 kuruştur.

4 — Eksiltmeye girmek istiyenlerin 2490 sayılı kanunun 2. ci ve 3. cü maddelerinde yazılı vesaiki hamilen yukarda yazılı gün ve saatte ve keşif ve şartnamesini görmek isteyenlerin her gün komisyona gelmeleri. (2158) 4177

Muhtelif harta cetvelleri alınacak

Harta Genel Direktörlüğünden:

1 — Harta Gn. Drk. için 5. 7. 938 salı günü saat 10 da eksiltmesi yapılacak olan 14 adet İnvar cetveli, 30 aret Golyenin sürgülü hesap cetveli, 27 adet Deklinatuvarın eksiltmesine talip çıkmadığından eksiltme 20. 7. 938 çarşamba günü saat 10 da yapılacaktır.

2 — Eksiltme Cebecide Harta Gn. Drk. binasında Sa. Al. Komisyonunda yapılacaktır.

3 — Muhammen bedeli 920 lira, muvakkat teminatı 73 lira 50 kuruş olup makbuz veya banka mektubu kabul olunur.

4 — İsteklilerin şubesindeki nümuneleri görmek üzere her gün ve eksiltmiye girmek için de yukarıda yazılı gün ve saatte teminatlariyle birlikte komisyona gelmeleri. (2306) 4416

7 milyon adet kiremit yaptırılacak

Kızılay Umumî Merkezinden :

Kırşehir Vilâyetinin Köşker nahiyesiyle Çiçek - dağının yer sarsıntısından evlerinin tamamiyle yıkılmış olan köylerinde yapılacak olan evlerin kiremit ihtiyacını temin için o mıntakalarda 20 ilâ 40 ocak açtırılmak suretile yedi milyon kadar yerli kiremidi yaptırılacaktır. Bu işi tamamen veya kısmen yapabilecek olanların ne kadar müddet zarfında ve ne şartlarla yapabileceklerine dair olan en son ve kat'î teklif mektuplarını nihayet 11 temmuz 1938 pazartesi günü saat on beşe kadar Umumî Merkezimize vermeleri ilân olunur. 4343

T. C. ZİRAAT BANKASI

Para biriktirenlere 28.800 lira ikramiye verecek

Ziraat Bankasında Kumbaralı ve ihbarsız Tasarruf hesaplarında en az 50 lirası bulunanlara senede 4 defa çekilecek kur'a ile aşağıdaki plâna göre ikramiye dağıtılacaktır:

4	Aded	1.000	Liralık	4.000	Lira
4	„	500	„	2.000	„
4	„	250	„	1.000	„
40	„	100	„	4.000	„
100	„	50	„	5.000	„
120	„	40	„	4.800	„
160	„	20	„	3.200	„

DİKKAT : Hesaplarındaki paralar bir sene içinde *50 liradan aşağı düşmiyenlere* ikramiye çıktığı takdirde *%20 fazlasiyle* verilecektir.

Kur'alar senede 4 def'a, 1 Eylül, 1 Birincikânun, 1 Mart ve 1 Haziran tarihlerinde çekilecektir.

KUMBARA CAN KURTARIR

T. İŞ BANKASI

Kiralık kapalı yüzme havuzu ve gazino

Çocuk Esirgeme Kurumu Genel Merkezinden:

Çocuk sarayı caddesinde yeni yapılan Çocuk Esirgeme Kurumuna ait Sinema binasının altındaki 25 metre uzunluğunda, 9 metre genişliğinde, 1.70 ilâ 3.50 metre derinliğindeki kapalı yüzme havuzu (Pisin) ile etrafındaki gazino ve müştemilâtı açık artırma ile kiraya verilecektir. İhalesi 25.7.938 pazartesi günü saat 15 de Çocuk Esirgeme Kurumu genel Merkezinde yapılacaktır. Şartnamesini görmek isteyenlerin Kurum Hesap işleri direktörlüğüne müracaat etmeleri. 4412

Türk Hava Kurumu

BÜYÜK PİYANGOSU

3 üncü keşide 11 Temmuz 1938 dedir.

Büyük ikramiye 50.000 liradır

Bundan başka: 15.000, 12.000, 10.000 liralık ikramiyelerle (10.000 ve 20.000) liralık iki adet mükâfat vardır...

Şimdiye kadar binlerce kişiyi zengin eden bu piyangoya iştirâk etmek suretile siz de taliinizi deneyiniz...

Muhtelif binalar yıktırılacak

Ankara Defterdarlığından :

Ada	Parseller	Muhammen keşif bedeli Lira	K.	Dipozito Lira	K.
322	19, 20, 21, 22	1855		139	12
322	16, 17, 18	903		67	73
322	5, 6, 7,8,9, 10, 11, 12, 13, 14, 15	1232		92	40
322	1, 2, 28, 3, 4, 23, 24, 25, 26	1781	50	133	62
331	1, 14, 15	1862		139	65
331	7, 8, 9	1141		85	58
331	4, 5	1036		77	70
331	10, 11, 12	1610		120	75
331	13	1001		75	8
326	1, 2, 3, 4, 5, 6, 7, 25	1641	50	123	12
326	8, 9, 10, 11	1582		118	65
326	12, 13, 14, 15, 28, 18	1596		119	70
326	19, 20, 21, 22, 23, 24	1477		110	78
1696	Erkek Lisesi hududu haricinde bilumum mebani ada dahilinde bulunanlar.	2030		152	25
327	1, 2, 3, 4, 5, 6, 25	1344		100	80
327	7, 8, 9, 26, 22, 23, 24	1414		106	5
327	10, 11, 12, 32, 34	1106		82	95
327	17, 18, 19, 20, 21	1197		89	72
325	1, 2, 20, 21, 4, 5, 6, 7	1841		138	8
325	27, 29, 15, 16, 17, 18	1617		121	28
326	8, 23, 10, 11, 31	1540		115	50
321	13, 14, 15, 16, 17	1890		141	75
321	1, 28, 27, 3, 4, 5, 6	1106		82	95
321	11, 12, 21, 22, 23, 24, 18, 19, 20	1631		122	33
321	7, 8, 26, 30, 9, 10, 29	1302		97	65
340	Ada dahilindeki bilumum mebani	1910		143	25

Tıp Fakültesi inşa dilmek üzere Sıhhat Vekâletince İstimlâk olunan Nümune Hastahanesi civarında kâin ve yukarda ada parsel ve muhammen keşif bedelile dipozito miktarları yazılı bilumum ev, dükkân, Baraka ve bahçe duvarlarının hedmile enkazlarının belediyece gösterilecek mahalle nakli ve yerinin mevcut yollar seviyesine kadar inşaata müsait bir şekilde tesviyesi işinin 24-6-938 tarihinde kapalı zarf usulile yapılan artırması neticesinde talip zuhur etmediğinden mezkûr tarihten itibaren her haftanın pazartesi ve perşembe günleri sabah saat 10 da defterdarlıkta müteşekkil komisyonda ihalesi icra kılınmak üzere bir ay müddetle pazarlığa konulmuştur.

Talipler fennî şartname, keşif raporlarının ve haritasını görmek üzere millî emlâk ve nafıa müdürlüklerine her gün müracaat edebilirler. (2174) 4252

Muhtelif erzak alınacak

Ankara Yüksek Ziraat Enstitüsü Rektörlüğünden:

1 — Kurumumuz talebe ve müstahdeminin 938 yılı 25 temmuzdan ci teşrine kadar dört aylık erzakın aşağıdaki gösterildiği üzere 6 ayrı ayrı bir kısmı kapalı zarfla bir kısmı da açık eksiltmeye konulu

2 — İhale 22.7.938 cuma günü her grup hizasında gösterilen sa yüksek ziraat enstitüsü rektörlük binasında müteşekkil komisyon dan yapılacaktır.

3 — Muhammen bedeller erzakın hizalarında yazılıdır. Muvakka natı % 7,5 dur.

4 — Kapalı zarfla eksiltmeye konulanların teminatları ihale mü den bir saat evel komisyona teslim edilecektir.

5 — Daha fazla izahat ve parasız şartname almak istiyenlerin ens ire müdürlüğüne müracaatları. (2283) 4406

İsmi	Asgarî kilo	Azamî kilo	Muhammen bedel T.L.	Muvakkat teminat T.L.	İhale günü
Et	29966	30334	13650,30	1023,80	22.7.938 cuma günü s (1
Ekmek	54800	55300	5253,35	394	22.7.938 cuma günü s (1
Sadeyağ	55000	6000	6600,00		
Tere yağı	484	600	840,00	737	22.7.938 cuma günü s
Zeytin yağı	3016	3334	2000,40		(1
Zeytin yağı	1050	1100	385,00		
Yumurta	6667	6834	119,60		
Yoğurt	2166	2334	583,50	163	22.7.938 cuma günü s
Süt	2166	2334	466,80		(12
Kaşar peynir	566	700	840,00		Açık eksiltme
Beyaz peynir	633	700	350,00		
Kuru soğan	4866	5334	373,38		
„ fasulya	2833	3167	274,05		
„ bamya	223	230	276,00		
„ kayısı	11933	2167	1625,25		
„ üzüm	300	350	105,00		
„ erik	300	350	210,00		
Mercimek	1233	1334	100,10		
Nohut	1300	1500	225,00		
Patates	6833	7334	513,38		
Çay	66	84	290,50		
Soda	3300	3334	333,40		
Reçel	2566	2833	1133,20	726,33	22.7.938 cuma günü
Şeker	3900	4167	1333,44		(13)
Sirke	566	667	100,05		
Pirinç	8664	9000	2250,00		
Pirinç un	220	250	100,00		
İrmik	900	1000	250,00		
Makarna	1334	1166	291,50		
Şehriye	45	67	20,10		
Tuz	1120	1334	100,00		
Un	2000	2167	325,05		
Sabun	600	834	433,60		
Salça	333	400	120,00		
Taze fasulye	1934	2000	300,00		
T. kabak	1934	2000	200,00		
T. Bamye	668	1000	200,00		
Patlıcan	1934	2000	400,00		
Lâhana	1934	2133	170,64	267,00	22.7.938 cuma günü saa
Ispanak	1934	2133	319,95		(14)
Pırasa	1934	2133	170,64		Açık eksiltme.
Domates	1934	2133	319,95		
dolmalık biber	2000	2250	450,00		
Semiz ot	1334	1667	250,05		
Bakla	1334	1500	225,00		

Arttırmaya konulan evler

Belediye İmâr Müdürlüğünden:

Ada	P.	Mahallesi	Mevkii	Cinsi	Mu. Kıymeti
51	23	H. Bayram	Ogüst mabedi civarı	Ahşap iki ev	85 Lira
51	24	H. Bayram	„ „	Ahşap bir ev	35 Lira

Yukarda ada ve parselleri gösterilen evler pazarlık suretiyle arttı ya konmuştur. İhalesi 11-7-938 pazartesi günü saat 13 de İmar müdü ğünde yapılacaktır. Taliplerinin pey akçeleriyle mezkûr müdürlüğe m caatları ilân olunur. (2301) 4413

Satılık hayvanlar

Yüksek Ziraat Enstitüsü Mütedavil Sermaye Muhasipliğinden:

Adet	Cinsi	Fiyatı
95	Koç ve koyun muhtelif cins	35 Beher kilosu ayakta
85	Erkek ve dişi kuzu „ „	25 „ „ „
29	„ „ „ Keçi „ „	25 „ „ „
10	„ „ „ Oğlak „ „	15 „ „ „
116	„ „ „ Domuz	38 „ „ „
18	İnek	26 „ „ „
4	Buzağı 1 yaşlı erkek	26 „ „ „
4	„ 4 aylık „	26 „ „ „
1	Malak 1 yaşlı dişi	26 „ „ „
1	Manda ineği	26 „ „ „

Yukarda cins ve adetleri yazılı hayvanlar 22 temmuz 1938 cuma saat 9 dan itibaren eski Ziraat Mektebinde teşekkül edecek olan satı misyonu tarafından pazarlıkla satılacağından isteklilerin pey akçele birlikte mezkûr saatte komisyona müracaatları ilân olunur. (2305) 44

Muhtelif malzeme alınacak

D. D. Yolları Satın Alma Ko.:

Muhammen bedeli ve muvakkat teminat ile isimleri aşağıda yazılı 5 muhteviyatı muhtelif malzeme 22.7.938 cuma günü saat 11 de kapalı usulü ile Ankara'da idare binasında satın alınacaktır.

Bu işe girmek istiyenlerin hizalarında yazılı muvakkat teminat ile k nun tayin ettiği vesikaları, nafıa müteahhidlik vesikası ve tekliflerini gün saat 10 na kadar komisyon reisliğine vermeleri lâzımdır.

Şartnameler parasız olarak Ankara'da malzeme dairesinden, Hayda şa'da tesellüm ve sevk şefliğinden dağıtılmaktadır. (2254)

Liste No.	İsmi	Muhammen bedel Lira	Muvakkat teminat Lira
1	Muhtelif karfiçe çivileri	8845.50	663.42
2	Döşemeci ve camcı modeli çivileri	862.50	64.69
3	Demir perçinler	4861.50	364.62
4	Hırdavat	12530.00	939.75
5	Musluklar	2812.25	210.92

HİKÂYE

İLK AŞK

macera tam yirmi sene evel baş-
ştı. Erenköy'de komşu iki
te oturuyorlardı. Ferruh paşa-
kızı Nermin, on yedi yaşında, ya-
an çok daha küçük gösteren ufak
ç, zayıf ve bebek yüzlü bir kız-
ir yaş küçük olmasına rağmen er-
en inkişaf etmiş atlet vücudiyle,
şusu terzi Cemal'in oğlu Şefik,
n büyük görünürdü. Aradaki se-
farkına rağmen sıkı fıkı görüşen
ilenin biricik çocukları arasında
berce oynamaktan doğan arka-
ık ciddî bir sevgiye dönmekte ge-
edi.

isi de hayalperesttiler. Beraberce
lukları aşkî romanların tesiri al-
a vakitsiz inkişaf eden muhayye-
i, biribirlerine karşı duydukları
n bu istikamete teveccühünde
mühim âmil olmuştu. Hiç bir şey
nmeden, maceralarının istikbali-
ıtırlarına getirmeden, ilk gençli-
erdiği pervasızlıkla sevişiyorlar-
u sevgi, iki genç kalpte kökleri-
r gün biraz daha derinlere götü-
ç, iki sene, tam bir huzur ve sü-
içinde devam etti.

kat Nermin'in yaşı on dokuzu
p da etrafdan talipler zuhur etmi-
işlayınca bu huzur birdenbire bo-
verdi. Genç sevdalılar, maceala-
ı muhtemel neticesi üzerinde dü-
enin sırası gelmiş olduğunu o
n pek iyi anladılar. Ve gene an-
ar ki, ikisinin de en büyük emeli
hayatlarını birleştirmiye karşı
şılmaz bir engel karşılarındadır.
ya, hiç Ferruh paşa ailesi, kızla-
bir terzinin oğluna verir miydi?
enç kızın ailesi nezdinde yaptığı
atkâr sondajlar, tahminlerinde
lmadıklarını onlara gösterdi. E-
n, komşularını bir uşak menzele-
e görerek kendilerine daima yu-
dan muamele eden Nermin'in an-
, kızının hallerinde ve Şefik'e
ı vaziyetindeki gayritabiliği far-
nekte gecikmemiş ve onu sıkıştı-
da hakikati ağzından öğrenince,
şu köşkle bütün münasebetlerini
hal kesivermişti. Bir terzi parça-
n, haddini aşan bu küstahlığını,
mefendi, bir türlü aklına sığdıra-
ordu.

erçi Nermin, annesine karşı muka-
ete, aşkını müdafaaya kalkışmadı
il. Ağladı, sızladı, intihar tehdit-
nde bulundu, hattâ masası üzerine
tirdiyot şişeleri bırakmak gibi
lere de girişti, fakat bütün bu çır-
malar, hanımefendinin sarsılmaz
n ve kararı karşısında hiç bir işe
amadı. Bilâkis, Nermin'in etrafın-
i kontrol daha sıklaştırıldı. Yanın-
adısı olmadan sokağa çıkması ya-
edildi.

ütün bu takyidlere rağmen, Şefik,
an kalbinin ateşini akıttığı heye-
ı ve muztarip mektuplarının genç
ın eline geçmesini ara sıra temine
vaffak oluyordu. Ondan cevap da
yordu. Fakat artık bütün münase-
leri, bu gizli mektuplaşmıya mün-
ır kalmıştı. Nadiren, uzaktan bır
ışma, mektuplardaki sevgi ahidle-
teyit için bir vesile olabiliyordu.
akat bu zarurî ayrılık, genç sevgi-
ri teskin etmek şöyle dursun, bilâ-
sevgilerini körüklemekten başka
netice vermemişti. Şefik, artık
görüşmek imkânını bulamadığı
min'le hayalen hep beraber yaşı-
onu her an ve her lâhza zihninde
ıyordu.

akat bir gün, bakkal çırağının suç
aklığıyle gönderilen mektuplar-
ı bir tanesi paşanın eline geçti. Ha-
efendi, bu mektubu okuyunca bay-
ılıklar geçirdi, kızına lânetler oku-
Onun adam olmıya niyeti olma-
ına yeminler etti, ve buhranı biraz
inleşince, pratik bir tedbir araştı-
ak, bir müddet Avrupa seyahatine
manın faydalı olacağını düşündü.
asen Viyana'da ikinci kâtip olan
deşi, hep kendilerini davet etmi-
yor muydu? Nermin, üzüntülerin tesiriyle son derece zayıflamıştı, orada bir kaç ay sanatoryomda kalır, kendine gelir, ve bu münasebetsizliğini de unutur giderdi.

Aile hemen hazırlığa girişti ve aradan bir hafta geçince, Şefik, bir gün sevgilisinin evini bom boş bulmakla hayrete düştü. Alelacele Avrupa'ya gittiklerini öğrendi. Bir kaç gün sonra, Nermin'den Viyana damgasiyle aldığı bir mektup ona vaziyeti anlattı. Genç kız, her şeye rağmen kendisine sadakat vaidlerini tazeliyordu.

Şefik, bütün delice sevgisine rağmen, Nermin'i o uzak diyarlarda takip etmeyi aklından geçiremezdi. Henüz, tahsil çağında olduğu için, babasının eline bakıyordu. Hem, ailenin kazancı, paşalarla boy ölçüşmiye girişmeyi akıllarına getiremiyecek kadar mütevaziydi. Şefik, acz içinde kıvrandı ve taliinden intikam almak için, bütün gayretiyle kendisini derslerine verdi. Fakat Nermin'i unutmadı, unutamadı. Nermin'in ailesi, bir müddet için gittikleri Viyana'dan pek hoşlanarak oraya yerleşmişlerdi. Genç kız, gittikçe daha seyrekleşmekle beraber, halâ mektup göndermekte devam ediyordu. Zamanla mektuplar büsbütün seyrekleşti, ve aradan iki sene geçtikten sonra Nermin bir gün, Şefik'e yazdığı son mektubunda, sefaret üçüncü kâtibiyle evlenmek üzere olduğunu bildirerek bu sadakatsizliğinden dolayı kendisini af etmesini rica ediyordu. Fakat, onun heyecanlı mektuplarını okumak zevkinden kendini mahrum etmemek için Postrestant adresine, cevap beklemeden, kendisine yazmakta devam etmesine müsaade ediyordu.

Şefik, bu beklenmedik darbeden çok sarsılmasına rağmen ona yazmakta devam etti. Bu müsaadeyi vermiş olmasını, genç kızın halâ kendisini sevdiğine bir delil sayarak teselli buldu. Fakat onu asla hatırından çıkaramadı. Mektebini bitirince Avrupa imtihanlarına girdi, Fransa'da tahsile gitti. Bu esnada başından ufak tefek kadın maceraları da geçmedi değil. Fakat kalbinin en derin bir köşesinde çok masun bir yere yerleşmiş olan ilk aşkı, ihtiras şeklinden çıkmakla beraber, bir melankoli hâlinde yaşamakta devam etti.

Beş senelik bir tahsil devresinden parlak bir diploma ile döndüğü zaman, kendisine çok iyi bir mevki temin etti. Bu esnada, Nermin'in kocasının Anadolu'nun uzak bir köşesinde yeni kurulmuş olan bir fabrikanın müdürlüğüne tayin edildiğini ve ailenin orada yerleştiğini öğrendi. Ona artık eskisi gibi sık sık kendinden haber veremiyordu. Nadiren ve pek seyrek fırsatlarla, hatırasını hala muhafaza ettiğini anlatmak için küçük bir tebrik kartı! Fakat ondan, cevap aldığı vaki değildi. Yeniden seneler geçti ve o çalışkanlığı, dürüstlüğü, kabiliyeti sayesinde, az zamanda itibar ve servet kazandı.

Şefik, ilk sevgisinin başladığı tarihten yirmi sene sonra, bir gün, Nermin'in dul kaldığını, gazetede okuduğu kısa bir haberden öğrendi. Bu ihtimali hiç hatırından geçirmemişti. Yirmi senedenberi kalbinde taşıdığı arzuyu tahakkuk ettirmek fırsatının böyle birdenbire karşısına çıkması onu sevindirdi. Eski sevgilisine hararetli bir mektup yazarak, sevgisini kalbinde aynı sıcaklıkla muhafaza ettiğini, artık birleşmelerine mani kalmamış olduğu için kendisine kollarını açtığını söylüyor ve onu İstanbul'a davet ediyordu.

Bir hafta sonra Nermin'den bir teşekkür telgrafı aldı. Genç kadın, bir kaç gün içinde yola çıkacağını haber veriyordu.

Şefik, o gün, Haydarpaşa'da treni ne kadar sabırsızlıkla bekledi. Sevgilisinin hayali, en ufak çizgilerine varıncaya kadar zihninde canlanıyor, ince ve narin silüetinin neredeyse bir tarafdan karşısına çıkıvereceğini düşünerek, yerinden fırlıyacakmış gibi hızla çarpan kalbini eliyle bastırıyordu.

Nihayet tren geldi. Şefik, vagonlara doğru koştu. Başını bir uçtan öbür uca çevirerek inen yolcuları süzüyor ve Nermin'in narin endamiyle nereden çıkacağını bekliyordu. Birden yanı başında kendisini ismiyle çağıran bir ses işiterek döndü. Yedi sekiz yaşlarında iki kız çocuğunu ellerinden tutmuş, şişman, geçkin ve saçlarına kısmen kır düşmüş bir kadındı bu. Şefik, hayretle ona baktı. Tanımıyordu. Daha dikkat edince göz bebeklerinde Nermin'i hatırlatan küçük bir ışık farkedebildi. Demek ki eski sevgilisinden arta kalan yegâne şey bu ışıktan ibaretti. Zoraki bir tebessümle yabancı kadına doğru ilerlerken, yirmi senedenberi sevdiği kadının, artık mevcut olmıyan bir hayalden başkası olmadığını acı acı kendine itiraf etti.

Hikâyeci

ANDAÇ

(HAVA SEFERLERİ)

Ankara - İstanbul arasında pazardan maada her gün :

Yeşilköyden hareket	:	9.30
Ankaradan hareket	:	15.30
Ankaradan cumartesi günleri	:	14.30

Nöbetçi Eczaneler

Pazar	: Halk ve Sakarya eczaneleri
Pazartesi	: Ege ve Çankaya „
Salı	: Sebat ve Yenişehir „
Çarşamba	: İstanbul eczanesi
Perşembe	: Merkez „
Cuma	: Ankara „
Cumartesi	: Yeni ve Cebeci eczaneleri

HALK ve YENİ SİNEMALAR

Seans saatleri
Her gün

YENİ	HALK
14.45	14.30
16.45	16.30
18.45	18.30

Cumartesi günleri

YENİ	HALK
13	13
14.45	14.30
16.45	16.30
18.45	18.30

Pazar günleri

YENİ	HALK
11	11
13	13
14.45	14.30
16.45	16.30
18.45	18.30

Geceleri saat 21 de

Lüzumlu Telefon Numaraları

Yangın ihbarı: (1521). — Telefon, müracaat şehir: (1023-1024). — Şehirlerarası: (2341-2342). — Elektrik ve Havagazı Arıza Memurluğu: (1846). — Mesajeri Şehir Anbarı: (3705). — Taksi Telefon numaraları: Zincirli cami civarı: (2645, 1050, 1196). — Samanpazarı civarı: (2806, 3259). — Yenişehir, Havuzbaşı, Bizim taksi: (2323) — Havuzbaşı: Güven taksi: (3848); Birlik taksi: (2333) — Çankırı caddesi, Ulus taksi: (1291).

Otobüslerin ilk ve son Seferleri

	Sabah İlk sefer	Akşam Son sefer
Ulus M. dan K. dere'ye	6.45	23.00
K. dere'den Ulus M. na	7.15	23.20
Ulus M. dan Çankaya'ya	7.25	23.00
Çankaya'dan Ulus M. na	7.10	23.20
Ulus M. dan Dikmen'e	6.30	20.00
Dikmen'den Ulus M. na	7.00	20.30
Ulus M. dan Keçiören'e	6.00	21.00
Keçiören'den Ulus M. na	6.30	21.30
Ulus M. dan Etlik'e	6.30	21.00
Etlik'ten Ulus M. na	7.00	21.30
Ulus M. dan Cebeci'ye	7.00	23.00
Cebeci'denUlus M. na	7.00	23.00
Cebeci'den As. fabl. ra	7.00	—.—
As. fabl. dan Cebeci'ye	—.—	17.00
Yenişehir'den Ulus M. na	7.00	23.00
Ulus M. dan Yenişehir'e	7.10	23.00
S. pazarı'ndan Akköprü'ye	6.15	7.00
Akköprü'den S. pazarı'na	7.30	9.45

§ U. Meydanı ile İstasyon arasında her beş dakikada bir sefer olup tren zamanları seferler daha sıktır.

§ U. Meydanı ile Yenişehir, Bakanlıklar, Cebeci, Samanpazarı arasında saat 8 den 20 ye kadar vasatî her beş dakikada; saat 20 den 21 e kadar her on dakikada; saat 7 den 8 e ve 21 den 23 e kadar her 15, 20 ve 30 dakikada bir muntazam seferler vardır.

§ Akşamları Ulus Meydanından saat 23 deki son seferlerle bunların Ulus Meydanına dönüşleri sinemaların dağılış saatlerine tâbidirler.

Posta Saatleri

Teahhütlü 18 e kadardır.
Posta saat 19 a kadar İstanbul cihetine mektub kabul eder.

Tren Saatleri

Haydarpaşa'ya	Her sabah 8.20. Her akşam 19.15 ve 19.50 de (Pazartesi, perşembe, cumartesi Toros sürat.)
Samsun hattına	: Hergün 9,35 (Kayseri, Sivas, Amasya bu hat üzerindedir.)

Diyarbakır hattı	: Hergün	9.35
Zonguldak hattı	: „	15.00
Kırıkkale'ye rayotobüs	„	16.05

GÜNDELİK

Hicrî - 1357	Rum' - 1354
Cemazil'evel: 9	Haziran: 24
S. D.	S. D.
Güneş: 4 34	Akşam: 19 44

DÜNYA BASINI

Franko kendi hesabına bombardıman yapanlara söz geçirebiliyor mu?

Enformasyon gazetesinde Fernan dö Brinon yazıyor

General Franko Taymis'in bir muhabirine kendi tayyarelerinin bombalamak için Barselon ve Valans limanlarında yalnız ingiliz gemilerini aradıklarının doğru olmadığını söylediği bir zamanda, ingiliz bandıralı iki ticaret gemisi tecavüze uğramış ve mürettebatından bir çokları yaralanmış ve ölmüşlerdi.

Bu, sözle iş arasındaki zıddiyet İspanya harbının güçlüğünü göstermekte ve karışmazlık politikasındaki müşkilleri isbat etmektedir. Aynı zamanda İspanya için ve bütün dünya için tehlikeli olan bu korkunç anlaşmazlığa bir nihayet vermenin umumî menfaat için ne kadar faydalı olacağını da göstermektedir.

Bir kaç aydan beri diplomatlar ve ilim adamları, Londra'da ve başka yerlerde yabancı bayrakların ve gayri muhariplerin himayesi meselesini hal etmeğe çalışıyorlar.

Fakat bu çirkin düşman kardaşlar boğuşmasında harbin insanî kaidelerine hürmet etmenin pratik çarelerini tesbit etmek imkân haricindedir.

Çünkü iki tarafdan her birisi, kemliğe karşı kemlik olsun diye, ötekinin körkörüne mahvine doğru gitmekte, silâh kuvvetiyle elde edemedikleri muvaffakiyeti kıtlıkla elde etmeğe uğraşmaktadırlar.

Serbest mıntakalar tesis edilmesi teklif edildi. Bitaraf tahkikat komisyonları teşkili tecrübe edilerek muhariplerin araları bulunmağa çalışıldı. Fakat hiç birisinin tatbik kabiliyeti yoktu.

Bugün Franko, münhasıran gayri muharip ve bitaraf memleketlerden gelen ticaret gemileri için İspanya sahillerinde hususî bir liman açmak kararındadır.

Fakat acaba bu tedbir orada hüküm süren dehşeti dindirebilecek mi? Öyle zannetmek hatâ olur. Acaba Franko kendi hesabına muharebe etmekte olan tayyarelere sözünü geçirebiliyor mu? Asıl mühim mesele budur.

Franko tarafı için yapılacak şey, kuvetini ve ispanyol kanını fazla harcamadan karşı tarafı muhasara ederek tepelemektir. Bunda her halde menfaati vardır.

Artık Valans ve Barselon limanlarına azim mikdarda erzak ve mühimmat taşıyan gemilere mani olmak lâzımdır. Çünkü bu İspanya harbındaki ayrılıklardan birisini izah eder.

Fakat bu ayrılığa başka bir sebep daha vardır ki o da hiç azımsanamaz: Fransa için olduğu gibi İngiltere için de, millî menfaat ve sulhun menfaati. Bu menfaatler ancak karışmazlık politikasını idame etmekle korunabilir. Fakat bunda İngilterenin daha fazla menfaati vardır. Çünkü Bilbao maden ocakları olmasa Kardif sanayii çok mutazarrır olur ve hattâ sönmek tehlikesine bile düşer.

Şu halde Bilbao madenlerinin İngiltere'ye bol bol akması İspanya işlerinde içinden çıkılmaz türlü güçlükler meydana getiriyor ki bu da Nevil Çemberlayn millî hükümetinin mukarreratı üzerine ağır basıyor.

İngiltere

Fransa Bankasındaki İspanyol altunları kime aittir

General Franko Saragos'da Taymis gazetesinin bir muhabiriyle yaptığı mülâkatta Fransa bankasında bulunan ispanyol altınlarının İspanyol devletine değil, devletle mukavele yapmış olan hususî bir bankaya ait olduğunu söylemiştir.

Hattâ almanlar 1870 harbından sonra Fransa bankasındaki depo edilmiş olan altınlara sahip olamamıştır. Çünkü bu banka da, fransız devleti ile mukaveel yapmış bir hususî teşekküle ait bulunuyordu.

General Franko sözlerine şöyle devam etmiştir:

"Bu para hissedarlara ve idare meclisine aittir. Binaenaleyh hissedarların ekserisi ve idarecileri hemen hepsi milliyetcilerin topraklarındadır."

Franko bu suretle demek istemiştir ki, eğer Fransa bankası Valansiya hükümetine bu parayı verecek olursa millicilere borçlu bulunacaktır.

Sovyetler birliği

Küçük devletlerin bitaraflığı ve Sovyet Rusya

Hariciye Komiseri Litvinof bir kaç gün evel Leningrad'da söylediği nutku ve bu nutkun hariçteki akislerini bahis mevzuu eden Jurnal dö Mosko diyor ki:

Litvinof'un nutkunda bitaraflık gösteren memleketler hakkındaki çok sağlam delillere mezkûr memleketlerin matbuatı mantıkî cevab verememiştir. Bu cümleden olarak Helsinkin Senomat adındaki Finlandiyalı gazete meselenin esasına hiç girişmeden Litvinof masum küçük memleketleri tecavüzden mesul tutmaktadır diyor. Halbuki bu memleketleri tecavüzden mesul tutmak bahis mevzuu değildir. Asıl mesele bu memleketlerin hükümetleri tarafından takip edilen yanlış siyaset neticesi olarak tecavüze kurban gidebileceklerini göstermektir. Hakikî vaziyeti anlamak için İsviçre'nin bitarlığına dair verdiği notaya Almanya ve İtalya'nın cevaplarını dikkatle okumak kâfidir.

Faşist devletlerin verdikleri cevapta İsviçre bitaraflığına ancak riayet edildiği nisbette kendilerinin de riayet edeceğini bildirmişlerdir. İsviçre'nin bitaraflığa bihakkın riayet ettiğini ve binaenaleyh mezkûr bitaraflığa başkalarının da riayet etmesi lâzım geleceği hususunu kim kararlaştıracaktır? Bu hakem rolünü bittabi mütecavizler kendi üzerlerine alıyorlar. Ne kâğıt üzerine yapılan beyanat ne de Kopenhag konferansı için hazırlanan müşterek bitaraflık beyannamesi nevinden hareketler tecavüzü durduracak mahiyette olamaz.

Litvinof'un nutkundan çıkardığı netice şöyle hulâsa edilebilir: Mütecaviz devletler bloku dünya kitalini hazırlamaktan ancak bir şartla vaz geçecektir, o da bütün Avrupa devletlerinin kendi aralarında ve Sovyetler Birliği ile müştereken hareket etmesidir. Sovyetler Birliği olmaksızın ne Avrupa ne de dünya siyasetinde tecavüzü durduracak bir kuvet muvazenesi tesis olunamaz.

Meşhur yüzücü kadın neden diskalifye edildi?

Belki hatırınızdadır: Geçen Berlin olimpiyadlarında, Amerika sporcu ekibine mensup bir yüzücü kadın, daha Avrupa'ya ayak basar bazmaz diskalifiye edilmişti. Adı Elenor Joret olan bu yüzücü kadının Amerika ile Avrupa arasındaki deniz yolculuğunda fazla içki içmiş olması sporculuğa yakıştırılamamıştı. Ondan sonra Elenor Joret, profesyonel yüzücü olmuştu.

Amerika'dan gelen haberlere göre, yüzücü bayan, tanınmış bir orkestra şefi ve radyo şantörü olan kocası Artur Joret'den ayrılıyormuş. Boşanma dâvası Los Angelos'de görülmektedir.

Artur, karısının Nevyork'ta Billi Roze adında bir kundurací ile kendisine ihanet ettiğini ileri sürmektedir. Ayrılma sebebleri arasında, kadının olimpiyadlardan diskalifiye edilmiş olması da vardır.

Daha geçenlerde Joni Vaysmüller ile birlikte (Tarzan) filminde baş rolü almış olan Elenor, bu ayrılma dâvasından zerre kadar müteessir olmamıştır. Elenora, Billi Roze ile evlenmek niyetindedir. Roze de tiyatro artisti olan karısı Fonni Brays'dan ayrılmak üzeredir.

Amerika spor federasyonu iyi bir yüzücü olduğuna hiç şüphe bırakmıyan Elenor'u diskalifiye etmekte pek de haksız değilmiş!

ÇAPRAZ KELİMELER

	1	2	3	4	5	6	7	8	9
1	D	O	M	A	T	E	S	■	A
2	O	Y	A	L	A	M	A	■	T
3	N	A	Z	İ	K	■	İ	K	İ
4	D	■	İ	■	L	O	K	A	L
5	U	Z	■	K	A	L	A	B	A
6	R	A	M	A	K	■	■	A	■
7	M	İ	■	Z	■	E	S	K	İ
8	A	F	G	A	N	■	E	■	R
9	■	■	■	N	E	R	K	İ	S

Dünkü çapraz kelimelerin halledilmiş şekli

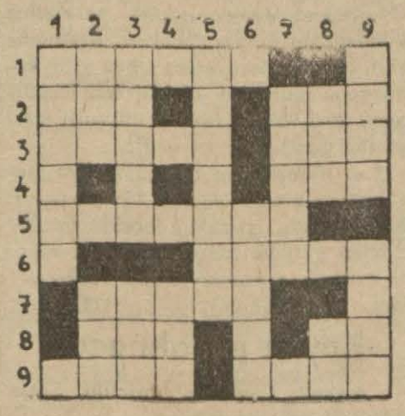

Soldan sağa - Yukarıdan aşağıya:

1- Kimyada çok kullanılır, sarı bir madde.
2- Ütüleme âleti - Tabaka
3- Kazılan toprağı aktarır - Bir nevi göz rengi
4- Toprağın yüksek kısmı
5- İhracat ve istihsal eşyalarında kullanılır bir terim
6- Istılah
7- Elem
8- İyi - Olmaktan emir
9- Oya, çayır, - Dinlenme

İzmir Enternasyonal Fuarına hazırlanınız
20 ağustos 20 eylül 1938
3—7041

ÜLKÜ HALKEVLERİ DERGİSİ

Temmuz sayısı çıktı

Başvekilin B. M. Meclisinde 29.6.1938 tarihinde söyledikleri nutuk, Ortazaman Türk - İslâm Dünyasında Vezirler (Prof. A. Mez. Çev.), "Cemal Köprülü", Beşer Irklarının Etnoloji bakımından tarihî metodla tasnifi üzerinde bazı görüşler (Prof. Ş. A. Kansu), İhtiyar "Şiir„ (Sıtkı Akozan), Ahlâkî Düşüncenin Dinamizmi F. Rauh, Çev. (Ziyaeddin Fahri), Teselli "Şiir" (Kâzım Erdin), Karakalpaklar'ın tarihine dair materyaller (P. P. Ivanov, Çev. (H. Ortekin), Bey Böyrek Hikâyesi (P. N. Boratav), Köy Eğitimi meselesi (İ. Hakkı Tonguç), Son eseri münasebetiyle Halit Fahri'nin şiirleri hakkında birkaç söz (F. A.), 1938 devlet büdcesi (Kemal Ünal), Halkevlerinde basit spor tesisleri (Rahmi Apak),

KÜLTÜR HAREKETLERİ:
Türk kadını - kız enstitüleri ve Sanğat okulları sergisi (K. Ü.).

HALKEVLERİ HABERLERİ:
Halkevinde çalışmalar (B. Kemal Çağlar), Halkevleri neşriyatı.

FİKİR HAYATI:
Bir okuyucunun notları [Ankara'daki son resim ve heykel sergisi hakkında — Genç Neslin Hikâye Eserleri — Yakup ve Ötekiler]. (Nahid Sırrı).

BİBLİYOGRAFYA:
[John Kingsley Birge The Bektashi Order of Dervishes] (Orhan Şaik Gökyay).

RESMÎ İLANLAR

M. M. bakanlığı

Askerı mekteplere maaşlı ögretmen aranıyor

1 — Kırıkkale askerî sanat lisesine riyaziye, Erzincan askerî orta okuluna riyaziye, tabiî ilimler, Konya askerî orta okulu ile Ankara gedikli erbaş hazırlama orta okuluna birer riyaziye öğretmeni alınacaktır.

2 — İsteklilerden: Kültür öğretmeni olanların veya öğretmenliğe kanunî ehliyeti bulunan devlet memurlarının müktesep hakları göz önüne alınmak şartiyle 30 : 40 lira aslî maaş.

Yüksek okul mezunlarından olup yeniden ilk memuriyete geçeceklere de barem 12. dereceden maaş verilecektir.

3 — Öğretmenlik için başlıca şartlar şunlardır:

a) Öğretmenlik kanunî vasıf ve ehliyetini haiz olmak. Yani: (Lise için, üniversite riyaziye şubesinden, yüksek mühendis mektebinden veya yüksek öğretmen okulu riyaziye şubesinden mezun olmak.)

Orta mektebler için: Yukarıda yazılı üç yüksek okuldan veya orta öğretmen okulundan mezun bulunmak yahud üniversitede imtihan vererek ehliyetname almış olmak.)

b) Yaşı 45 den yukarı olmamak ve emekli bulunmamak.

c) Askerî okullarda en az üç sene hizmeti şartsız olarak kabul etmiş olmak.

4 — Yukarıda yazılı şartları tamamen taşıyanlardan istekli olanlar dilekçeleriyle birlikte hal tercümesi, hüsnühal varakası, nüfus teskeresi sureti ve noterlikçe musaddak diploma veya ehliyetname suretlerini Ankarada askerî liseler müfettişliğine göndereceklerdir.

5 — Üçüncü maddede yazılı evrak ve saik ve genel şartlara nazaran öğretmenliği uygun görülenlerden lüzumlu diğer evrak sonradan istenecektir. (1551) 3140

Savaş sakatlariyle şehid öksüzlerinin ikramiyeleri

M. M. Vekâletinden :

1485 sayılı kanuna göre savaş sakatlariyle şehit öksüzlerine ait 938 yılı ikramiyelerinin tevziine başlanmak üzere havaleleri ziraat bankasınca ikramiye tevzi komisyonları emrine gönderilmek üzeredir.

Bu yıl savaş sakatlariyle şehit öksüzlerine isabet eden para mikdarı aşağıda gösterilmiştir.

Derece	Subay Lira	Subay Kr.	Er Lira	Er Kr.	
1	204	50	102	25	
2	184	05	81	80	
3	143	15	61	35	
4	122	70	40	90	
5	102	25	20	45	
6	81	80	20	25	
			19	81	bir şehidin öksüzlerine

2221 4279

Diş rontgeni alınacak

M. M. Vekâleti Satın Alma Komisyonundan :

1) Bir adet diş rontkeni ile ünit açık eksiltmeye konmuştur.

2) Tahmin edilen bedeli 2750 lira olup ilk teminat parası 206 lira 25 kuruştur.

3) İhalesi 19 ağustos 938 cuma günü saat 11 dedir.

4) Eksiltmeye gireceklerin 2490 sayılı kanunun 2, 3 üncü maddelerinde istenilen belgeleriyle ihale gün ve saatında M. M. V. satın alma komisyonunda hazır bulunmaları. (2212) 4280

2 nakliye koşum hayvanı alınacak

M. M. Vekâleti Satın Alma Komisyonundan :

İki tane nakliye koşumu hayvanı pazarlıkla satın alınacaktır. Satılık hayvanı olanlar 15 temmuz 938 cuma gününe kadar hayvanları ile birlikte ve saat 9 dan 13 çe kadar her gün M. M. V. satın alma Ko. na müracaat etmeleri. (2208) 4278

Benzol alınacak

M. M. Vekâleti Satın Alma Ko.:

1) 60 ton benzol kapalı zarfla eksiltmeye konmuştur.

2) Tahmin edilen bedeli 20.400 (yirmi bir ndört yüz) lira olup ilk teminat parası 1530 liradır.

3) İhalesi 25 temmuz 938 pazartesi günü saat 12 dedir.

4) Eksiltmiye gireceklerin 2490 sayılı kanunun 2, 3 üncü maddelerinde istenilen belgeleriyle teminat ve teklif mektuplarını ihale gününde en geç bir saat eveline kadar M. M. V. satın alma komisyonuna vermeleri. (2280) 4405

Komutanlık binası ve erat pavyonları yaptırılacak

M. M. Vekâleti Satın Alma Ko.:

1 — Keşif bedeli (132.267,99) yüz otuz iki bin yedi yüz altmış yedi lira doksan dokuz kuruş olan İzmir tayyare alayı komutanlık binası ile üç adet erat pavyonu inşaatı kapalı zarfla eksiltmiye konulmuştur.

2 — Eksiltme 26 temmuz 938 cuma günü saat 12 de M. M. V. satın alma Ko. da yapılacaktır.

3 — İlk teminat 7888 lira 40 kuruş olup şartname keşif ve projeler 664 kuruşa komisyondan alınır.

4 — Eksiltmeye girecekler kanuni teminat ve 2490 sayılı kanunun 2 ve 3 cü maddelerinde yazılı belgelerle birlikte teklif mektuplarını ihale saatından behemehal bir saat eveline kadar Ankara'da M. M. V. satın alma KO. reisliğine vermeleri. (2279) 4403

Bayındırlık bakanlığı

İstanbul - Edirne yolunda asfalt Kaplamalı şose inşaatı

Eksiltme ilânı

Nafıa Vekâletinden :

1 — İstanbul - Edirne yolunun Lüleburgazdan itibaren Edirne istikametinde takriben 38.700 metre uzunluğundaki kısmı tesviye, sınaî imalât, şose ve asfaltlı kaplama ve teferruatı inşaatı mevcud projesine ve yeniden yapılan keşif evrakına göre kapalı zarf usuliyle eksiltmeye çıkarılmıştır. Bu inşaat ile bir senelik mütemadî tamiratının bedeli (1.739.648) lira (64) kuruştur.

2 — Eksiltme 14. 7. 938 tarihine müsadif perşembe günü saat 12 de Nafıa vekâletinde şose ve köprüler reisliği eksiltme komisyonu odasında yapılacaktır.

3 — Eksiltme şartnamesi ve buna müteferri diğer evrak 43 lira 50 kuruş mukabilinde mezkûr reislikten alınabilir.

4 — Eksiltmeye girmek istiyenlerin 65.939 lira 46 kuruş muvakkat teminat vermeleri ve Nafıa vekâletinden alınmış müteahhidlik vesikasiyle bir defa en az 400.000 lira bedelli asfalt kaplamalı yol veya mümasili inşaatı muvaffakiyetle ikmal etmiş olduğuna dair resmî vesika ibraz etmeleri lâzımdır.

5 — İsteklilerin 2490 sayılı kanunun tarifatı dairesinde hazırlıyacakları kapalı zarflarını ikinci maddede yazılı vakitten bir saat eveline kadar komisyon reisliğine makbuz mukabilinde vermeleri muktazidir. Postada olacak gecikmeler kabul edilmez. (2075) 4093

25.000 litre benzin alınacak

Nafıa Vekâletinden:

16 temmuz 938 cumartesi günü saat 11 de Ankara'da nafıa vekâleti binasında malzeme müdürlüğü odasında toplanan malzeme eksiltme komisyonunda ceman 4500 lira muhammen bedelli vekâlet binasında istendikçe teslim şartiyle 25000 litre benzinin açık eksiltmesi yapılacaktır.

Muvakkat teminat 337.50 liradır.

Eksiltme şartnamesi ve teferruatı Ankara'da nafıa vekâleti malzeme müdürlüğünden parasız olarak alınabilir.

İsteklilerin muvakkat teminat ve şartnamesinde yazılı vesikalarla birlikte aynı gün saat 11 de komisyonda hazır bulunmaları lâzımdır. (2092) 4202

Nehir islâhat işleri

Nafıa Vekâletinden:

Eksiltmeye konulan iş:

1 — Bergama'da Bakırçay ovası ve nehir ıslâhatı ameliyatı, keşif bedeli (1.564.863) lira (68) kuruştur.

2 — Eksiltme 22.7.938 tarihine raslayan cuma günü saat 12 de nafıa vekâleti sular umum müdürlüğü su eksiltme komisyonu odasında kapalı zarf usuliyle yapılacaktır.

3 — İstekliler, eksiltme şartnamesi, mukavele projesi, bayındırlık işleri genel şartnamesi, fennî şartname ve projeyi (50) lira mukabilinde sular umum müdürlüğünden alabilirler.

4 — Eksiltmeye girebilmek için isteklilerin (60.696) liralık muvakkat teminat vermesi ve (500) bin liralık nafıa su işlerini veya buna muadil nafıa işlerini teahhüd edip muvaffakiyetle bitirdiğine ve bu kabil nafıa işlerini başarmakta fennî kabiliyeti olduğuna dair nafıa vekâletinden alınmış müteahhidlik vesikası ibraz etmesi, isteklilerin teklif mektuplarını ikinci maddede yazılı saatten bir saat eveline kadar sular umum müdürlüğüne makbuz mukabilinde vermeleri lâzımdır.

Postada olan gecikmeler kabul edilmez. (2111) 4251

A. Levazım Âmirliği

4 cephanelik yaptırılacak

Ankara Levazım Amirliği Satın Alma Komisyonundan :

1 — Eskişehir garnizonunda yaptırılacak olan dört adet cephanelik kapalı zarfla eksiltmiye konulmuştur. Beherinin bedeli keşfi 3351 lira 83 kuruştur. İhalesi 19 temmuz 938 salı günü saat 16 da Eskişehir levazım âmirliği satın alma komisyonunda yapılacaktır.

2 — Keşif, plân ve şartları komisyonda görülebilir. İsteklilerin bu gibi işleri yaptıklama dair nafıa meclislerinden musaddak ehliyet vesikalarile ticaret odasından malî vaziyetlerini tevsik eden vesaikini teklif mektuplarile beraber ihale saatinden bir saat eveline kadar komisyona vermeleri. (2121) 4136

Kuru ot alınacak

Ankara Levazım Âmirliği Satın Alma Ko.:

1 — İstanbul komutanlığı birlikleri hayvanatı için 1277000 kilo kuru ot alınacaktır. Kapalı zarfla ihalesi 20 temmuz 938 çarşamba günü saat 11.30 da yapılacaktır.

2 — Muhammen tutarı 28732 lira 50 kuruş, ilk teminatı 2155 liradır. Şartnamesi 144 kuruş mukabilinde verilecektir. İsteklilerin ilk teminat makbuz veya mektuplarile 2490 sayılı kanunun 2, 3 maddelerinde yazılı vesikalarile beraber ihale gün ve ihale saatinden en az bir saat eveline kadar teklif mektuplarını Fındıklıda Komutanlık satın alma komisyonuna vermeleri. (2206) 4268

220 ton un alınacak

Ankara Levazım Âmirliği Satın Alma Komisyonundan:

1 — Bitlis garnizonundaki kıtaların ihtiyacı olan 220 ton fabrika unu kapalı zarf usuliyle münakasaya konmuştur.

2 — Teminatı 50062 lira 50 kuruştur. İsteklilerin maliye veznelerine teslim ettikleri teminatlarının makbuzlarını ve banka mektuplarını ihale saatından bir saat evel komisyona vereceklerdir.

3 — İhale Bitlis'te Tas mahallesinde satın alma komisyonu binasında 15 temmuz 938 cuma günü saat 14 dedir.

İstekliler mektublarını saat 14 de vermeğe mecbur. Şartnameyi görmek istiyenler her gün iş saatında satın almo kmoisyonuna müracaat etsinler. (2135) 4161

Sade yağı alınacak

Ankara Levazım Amirliği Satın Alma Komisyonundan :

1 — İstanbul komutanlığına bağlı birlikler ihtiyacı için 40000 kilo sade yağı satın alınacaktır. Kapalı zarfla ihalesi 14 temmuz 938 perşembe günü saat on birde yapılacaktır.

2 — Muhammen tutarı 38000 lira ilk teminatı 2850 liradır. Şartnamesi her gün öğleden evel komisyonda görülebilir İsteklilerin ilk teminat makbuz veya mektuplarile 2490 sayılı kanunun 2, 3 üncü maddelerinde yazılı vesikalarile beraber ihale günü ihale saatinden en az bir saat eveline kadar teklif mektuplarını Fındıklıda komutanlık satın alma komisyonuna vermeleri. (2101) 4114

Kuru ot alınacak

Ankara Levazım Amirliği Satın Alma Komisyonundan :

1 — 15. HD. A. ve civarında bulunan kıtaatın ihtiyacı olan 110000 kilo kuru ot açık eksiltmeye konulmuştur. Eksiltmesi Vizede askerî satınalma komisyonunda yapılacaktır. Şartnamesini görmek isteyenler her gün komisyona müracaat edebilirler. Eksiltmesi 20-7-938 tarihine müsadif çarşamba günü saat 15 dedir.

2 — Muhammen fiatı 3575 lira muvakkat teminatı 288 lira 225 kuruştur. Münakasaya iştirâk edeceklerin bildirilen gün ve saatte Vizedeki askerî satınalma komisyonuna mürcaatları. (2104) 4117

Koyun eti alınacak

Ankara Levazım Âmirliği Satın Alma Komisyonundan:

1 — Bursa garnizonu için 50 bin kilo koyun eti kapalı zarf yoliyle 13 temmuz 938 çarşamba günü saat 17 de Bursa askerî satın alma komisyonunca eksiltmeye konacaktır.

2— İlk tutarı 22500 lira ve ilk teminatı 1688 liradır.

Şartnamesi parasız Bursa askerî satın alma komisyonu ile Ankara, İstanbul levazım âmirlikleri satın alma komisyonunda görülebilir. Eksiltmeye gireceklerin kanunun 2 - 3 üncü maddelerinde istenilen vesaik ile teklif ve teminat mektublarının belli gün ve saat 16 ya kadar Bursa askerî satın alma komisyonuna vermeleri. (1969) 3936

Fabrika unu alınacak

Ankara Levazım Âmirliği Satın Alma Komisyonundan:

1 — 173,149 kilo fabrika unu satın alınacaktır. Eksiltme kapalı zarf usuliyle yapılacaktır.

2 — Muhammen bedeli 25972 lira 35 kuruş muvakat teminatı 1947 lira 90 kurştur. Şartname tabur levazımından parasız alınabilir. İsteklilerin teklif mektubları ve teminat makbuzlariyle 8 temmuz 938 pazartesi günü saat 9,30 da Cizre hudud tabur komutanlığı satın alma komisyonunda hazır bulunmaları. (2016) 3956

Kuru ot alınacak

Ankara Levazım Amirliği Satın Alma Komisyonundan :

1 — Pınarhisar civarında bulunan kıtaatın ihtiyacı olan 470000 kilo kuru ot kapalı zarfla eksiltmeye konulmuştur. Eksiltmesi Vizede askerî satın alma komisyonunda yapılacaktır. Şartnamesini görmek istiyenler her gün komisyona müracaat edebilirler. Eksiltmesi 20. 7. 938 tarihine müsadif çarşamba günü saat 16 da yapılacaktır.

2 — Muhammen fiatı 15275 lira muvakkat teminatı 1146 liradır. Münakasaya iştirak edeceklerin bildirilen günde ve tayin edilen eksiltme saatinden bir saat evel teminat ve teklif mektuplariyle icabeden sair vesaikin komisyona verilmesi. (2105) 4118

Yulaf alınacak

Ankara Levazım Âmirliği Satın Alma Ko.:

1 — Tugay birlikleri hayvanatı yiyeceği için 291.000 kilo yulaf kapalı zarf usuliyle eksiltmiye konulmuştur.

2 — İhale günü 25 temmuz 938 pazartesi günü saat 15 dedir.

3 — Tahmin edilen bedeli 10185 lira teminat muvakkatası 763 lira 88 kuruştur.

4 — Taliplerin ihale günü muayyen saattan bir saat eveline kadar teklif mektuplarını komisyona vermiş olması şarttır.

5 — Beher taksiti 97.000 kilo olup temmuz, ağustos ve eylül aylarında alınacaktır.

6 — Mahalli teslim kıtaatın bulunduğu mahalde anbarlardır. (2262) 4402

Süt alınacak

Ankara Levazım Âmirliği Satın Alma Ko.:

1 — Cebeci hastahanesi ve harp okulu ihtiyacı olan 75.000 kilo südün kapalı zarfla eksiltmesinde teklif edilen fiat pahalı görüldüğünden pazarlıkla eksiltmesi 12 temmuz 938 saat 10.30 da Ankara LV. âmirliği SA. AL. KO. da yapılacaktır.

2 — Muhammen bedeli 12375 lira ilk teminatı 928 lira 12 kuruştur. Şartnamesi her gün komisyondan gölür. Kanunî vesika ve teminatla belli vakıtta komisyonda bulunulması. (2294) 4407

Yulaf alınacak

Ankara Levazım Amirliği Satın Alma Ko.:

1 — Tümen birliklerinin senelik ihtiyacı için 526 ton yulaf kapalı zarfla münakasaya konulmuştur. Ihalesi 25 temuz 938 pazartesi günü saat 12 de yapılacaktır.

2 — Yulaf umum tahmin tutarı 28930 lira olup muvakkat teminatı 2170 liradır. Şartnamesi her gün komisyonda görülebilir. İsteklilerin bildirilen gün ve saatından bir saat evel teklif ve teminat mektuplarını makbuz karşılığını İzmir Bornova askerî satın alma komisyonuna vermeleri. (2304) 4414

Fabrikalar

5000 kilo bir kaynamış bezir

1500 kilo çiğ bezir

Askerî Fabrikalar Umum Müdürlüğü Satın Alma Komisyonundan:

Tahmin edilen bedeli (4000) lira olan yukarıda mikdarı ve cinsi yazılı malzeme Askerî fabrikalar umum müdürlüğü merkez satın alma komisyonunca 25.7.1938 pazartesi günü saat 10 da açık eksiltme ile ihale edilecektir. Şartname parasız olarak komisyondan verilir.

Taliplerin muvakkat teminat olan (300) lira ve 2490 numaralı kanunun 2 ve 3. maddelerindeki vesaikle mezkûr gün ve saatte komisyona müracaatları (2148) 4215

1278 takım çamaşır (don, gömlek) alınacak

Askerî Fabrikalar Umum Müdürlüğü Satın Alma Komisyonundan:

Tahmin edilen bedeli (1980) lira (75) kuruş olan 1278 takım çamaşır askerî fabrikalar umum müdürlüğü merkez satın alma komisyonunca 16.7. 938 cumartesi günü saat 10 da açık eksiltme ile ihale edilecektir. Şartname parasız olarak komisyondan verilir.

Taliplerin muvakkat teminat olan (148) lira (57) kuruş ve 2490 numaralı kanunun 2 ve 3 maddelerindeki vesaikle mezkûr gün ve saatte komisyona müracaatları. (2114) 4204

Muhtelif malzeme alınacak

Askeri Fabrikalar Umum Müdürlüğü Satın Alma Komisyonundan:

8000 adet 40 No. siyah veya hâki makara
1500 adet 40 No. beyaz zincirli makara (182 metrelik)
200 metre kendir ipi
50 kilo pamuk ipliği
150 adet beyaz saram makarası
300 paket üç katlı keten ipliği (12 lik paket)
500 paket iki katlı keten ipliği (12 lik paket)
700 adet 25 No. haki saraç ipliği
500 adet 18 No. sarı saraç ipliği

Tahmin edilen bedeli (3755) lira olan yukarıda miktarı ve cinsi yazılı malzeme askerî fabrikalar umum müdürlüğü merkez satın alma komisyonunca 23.7.1938 cumartesi günü saat 11 de açık eksiltme ile ihale edilecektir. Şartname parasız olarak komisyondan verilir.

Taliplerin muvakkat teminat olan (281) lira (63) kuruş ve 2490 sayılı kanunun 2. ve 3. maddelerindeki vesaikle mezkûr gün ve saatte komisyona müracaatları. (2151) 4217

75 ton döküm kumu

Askeri Fabrikalar Umum Müdürlüğü Satın Alma Komisyonundan:

Tahmin edilen bedeli (3000) lira olan 75 ton döküm kumu askerî fabrikalar umum müdürlüğü merkez satın alma komisyonunca 19.7.938 salı günü saat 10 da açık eksiltme ile ihale edilecektir. Şartname parasız olarak komisyondan verilir. Taliplerin muvakkat teminat olan (225) lira ve 2490 numaralı kanunun 2 ve 3. maddelerindeki vesaikle mezkûr gün ve saatte komisyona müracaatları. (2115) 4205

10 ton gümüş kumu

Askerî Fabrikalar Umum Müdürlüğü Satın Alma Komisyonundan:

Tahmin edilen bedeli (800) lira olan 10 ton gümüş kumu askerî fabrikalar umum müdürlüğü merkez satın alma komisyonunca 16.8.938 salı günü saat 10 da açık eksiltme ile ihale edilecektir.

Şartname parasız olarak komisyondan verilir. Taliplerin muvakkat teminat olan (60) lira ve 2490 numaralı kanunun 2. ve 3. maddelerindeki vesaikle mezkûr gün ve saatte komisyona müracaatları. (2116) 4206

Muhtelif malzeme alınacak

Askeri Fabrikalar Umum Müdürlüğü Satın Alma Komisyonundan:

3000 Metre ince amerikan bezi.
500 Metre kalın keten bezi.
250 Metre salaşpur
300 Metre Kastamonu bezi.
10000 Metre fitil kolan .
1500 Metre pamuk kolan .
1000 Metre kanaviçe .
2500 Metre kalın amerikan bezi .

Tahmin edilen bedeli (5285) lira olan yukarıda miktarı ve cinsi yazılı malzeme askerî fabrikalar umum müdürlüğü merkez satın alma komisyonunca 19. 7. 938 salı günü saat 11 de kapalı zarf ile ihale edilecektir. Şartname parasız olarak komisyondan verilir. Taliplerin muvakkat teminat olan (396) lira (38) kuruşu havi teklif mektuplarını mezkûr gün saat ona kadar komisyona vermeleri ve kendilerinin de (2490) numaralı kanunun 2 ve 3. maddelerindeki vesaikle mezkûr gün ve saatte komisyona müracaatları. (2150) 4247

2000 - 2250 ton demir hurdası alınacak

Askerî Fabrikalar Umum Müdürlüğü Satın Alma Komisyonundan:

2384 sayılı kanun mucibince 2000 : 2250 ton demir hurdası Kırıkkale istasyonunda teslim şartile beher tonu şartnamesinde izah edildiğ veçhile (22) lira (20) kuruştan satın alınacaktır.

Şartnameler merkez satın alma komisyonundan bilâ bedel verilecektir.

Taliplerin 25 temmuz 938 pazartesi günü akşamına kadar teklif edecekleri demir hurdası mikdarı kadar teminat nisbetinde teminatlariyle birlikte şartnameyi kabul ettiklerine dair kayıtsarahati havi fiat tekliflerini mezkûr satın alma komisyonuna vermeleri. (2167)

25 ton lüleci kili alınacak

Askeri Fabrikalar Umum Müdürlüğü Satın Alma Komisyonundan:

Tahmin edilen bedeli (525) lira olan 25 ton lüleci kili askerî fabrikalar umum müdürlüğü merkez satın alma komisyonunca 16.7.938 cumartesi günü saat 10.30 da açık eksiltme ile ihale edilecektir.

Şartname parasız olarak komisyondan verilir. Taliplerin muvakkat teminat olan (39) lira (38) kuruş ve 2490 numaralı kanunun 2 ve 3. maddelerindeki vesaikle mezkûr gün ve saatte komisyona müracaatları. (2[illegible]) 4212

13 kalem zımpara tozu, zımpara kâğıdı ve cam kâğıdı alınacak

Askeri Fabrikalar Umum Müdürlüğü Satın Alma Komisyonundan:

Tahmin edilen bedeli (8018) lira (36) kuruş olan on üç kalem zımpara tozu, zımpara kâğıdı ve cam kâğıdı Askerî Fabrikalar umum müdürlüğü merkez satın alma komisyonunca 8.1938 salı günü saat 11 de kapalı zarf ile ihale edilecektir. Şartname parasız olarak komisyondan verilir. Taliplerin muvakkat teminat olan (60[illegible]) lira (38) kuruş ve 2490 numaralı kanunun 2 ve 3. maddelerindeki vesaikle mezkûr gün ve saatte komisyona müracaatları (2149) 4216

Kimyager alınacak

Askeri Fabrikalar Umum Müdürlüğünden:

Umum müdürlük teşkilâtında istihdam edilmek üzere kimyager alınacaktır. İsteklilerin bizzat ve Ankara haricindekiler istida ile müracaatlarıderek şartları öğrenebilirler. (20[illegible]) 420[illegible]

1 adet aleminyümden mâmamızı azot deposu alınacak

Askerî Fabrikalar Umum Müdürlüğü Satın Alma Komisyonundan:

Tahmin edilen bedeli (1500) lira olan bir adet aleminyumdan mamamızı azot deposu Askerî fabrikalar umum müdürlüğü merkez satın alma komisyonunca 16.8.1938 salı günü saat 10.30 da açık eksiltme ile ihale edilecektir. Şartname parasız olarak komisyondan verilir. Taliplerin muvakkat teminat olan (112) lira (50) kuruş ve 2490 numaralı kanunun 2 ve 3. maddelerindeki vesaikle mezkûr gün ve saatte komisyona müracaatları. (2147) 4214

Askerî Fabrikalar Umum Müdürlüğü Satın Alma Komisyonundan:

600 kilo flatin vernik
300 kilo sikatif vernik
45 şişe siyah ispirto verniği (yüzşar kiloluk)
200 kilo japon lak

Tahmin edilen bedeli (2250) lira olan yukarıda mikdarı ve cinsi yazılı malzeme askerî fabrikalar umum müdürlüğü merkez satın alma komisyonunca 23.7.938 tarihinde cuma günü saat 10.30 da açık eksiltme ile ihale edilecektir. Şartname parasız olarak komisyondan verilir. Taliplerin muvakkat teminat olan (168) lira (75) kuruş ve 2490 numaralı kanunun 2 ve 3. maddelerindeki vesaikle mezkûr gün ve saatte komisyona müracaatları. (2146) 4213

5 ton neftyağı (Terebentin) alınacak

Askerî Fabrikalar Umum Müdürlüğü Satın Alma Komisyonundan:

Tahmin edilen bedeli (3650) lira olan 5 ton neftyağı askerî fabrikalar umum müdürlüğü merkez satın alma komisyonunca 23.7.938 cumartesi günü saat 10 da açık eksiltme ile ihale edilecektir.

Şartname parasız olarak komisyondan verilir. Taliplerin muvakkat teminat olan (273) lira (75) kuruş ve 2490 numaralı kanunun 2. ve 3. maddelerindeki vesaikle mezkûr gün ve saatte komisyona müracaatları. (21[illegible]) 4211

Esnafın öğle tatili

Belediye reisliğinden :

Hafta tatili kanunundan istifade eden esnaftan maada diğer bilumum esnafın 4 Temmuz 1938 tarihinden itibaren saat 12.30 dan 13.30 za kadar bir saat öğle tatili yapmaları Belediye tenbihleri arasına alınmıştır. Bütün esnaf buna riayet edeceklerdir. Riayet etmiyenler cezalandırılacaktır. (2253) 4347

Vilâyetler

Eksiltme saati tebdili

İstanbul Nafıa Müdürlüğünden:

İstanbul Nafıa müdürlüğü eksiltme komisyonu odasında 11.7.1938 tarihine müsadif pazartesi günü saat 15 de kapalı zarf usuliyle eksiltmesi yapılacağı ilân edilen (18172) lira (53) kuruş keşif bedelli Yeşilköy istasyon binası önünde yapılacak beton asfalt yolu inşaatı kapalı zarf eksiltmesinin memurin devam saatinin ahiren değiştirilmesi yüzünden eksiltme saati olan saat 15 in tâtil zamanına tesadüf etmesine binaen mezkûr işe aid eksiltmenin ilân edilen 11.7.938 tarihine müsadif pazartesi günü saat 13 de eksiltmesi yapılmak üzere kapalı zarfların saat 12 de İstanbul Nafıa müdürlüğüne verilmesi ilân olunur.

(4168-2309) 4419

Ilgaz Asliye Hukuk Mahkemesinden:

Ilgazın yeni mahallesinde mukim Kızılsin köyünden Abdurrahman vesesinden kızları Güllüzar ve Emine arafından müddei aleyh aynı mahalleden Hacı Mahmut oğlu namı diğer Hacı Hasan oğlu Mahmut ve Rasim eresesinden Hacı Hasan oğlu İsmail karısı Güccük çocukları Mahmut Celâlettin ve Abdülkadirin velileri ve malen Çerkeş nüfus memuru Celâl kızı Çerkeşte mukim Münevver ve Rasim karısı Bahriye ve çocukları Naciye ve Muzaffer aleyhlerine Ilgaz asliye hukuk mahkemesine açılan hane tescili ve meni müdahale dâvasının açık yapılan duruşmasında:

Dâva olunanlardan, Bahriye ve Naciye ve Muzafferin meskeni meçhul kaldığından kendilerine ilânen davetiye tebliğ edildiği halde mahkemeye gelmediğinden haklarında ilânen gıyap kararı tebliğine mahkemece karar verilmekle ber mucibi karar dâva olunanlardan Bahriye ve Naciye ve Muzafferin duruşma günü olan 8.9.1938 perşembe günü saat 9 da mahkemeye gelmesi veya bir vekil göndermeleri, aksi takdirde muhakemenin gıyaplarında görüleceği ilân olunur. 4411

Kapalı zarf usuliyle eksiltme ilânı

Zonguldak Amele birliğinden:

1 — Eksiltmeye konulan iş: Zonguldak'ta amele birliği hastahane binasının etrafına istinat dıvarları inşasıdır. Keşif bedeli (29.301) lira (85) kuruştur.

2 — Bu işe ait evrak şunlardır:
A) Mukavele projesi,
B) Eksiltme şartnamesi,
C) Fennî şartname,
D) Vahit fiat ve keşif hülâsa cetvelleri,
E) Dokuz parçadan ibaret plân ve maktâlar.

İstiyenler bu evrakı (9) lira mukabilinde Ankara'da iktisat vekâleti madin umum müdürlüğü muamelât müdürlüğünden, İstanbulda iktisat vekâleti maden irtibat memurluğundan ve Zonguldak'da amele birliğinden tedarik edebilirler.

3 — Eksiltme 15.7.938 cuma günü saat on beşte Zonguldak'ta amele birliği salonunda birlik faâl heyeti huzurunda yapılacaktır.

4 — Eksiltmeye girebilmek için taliplerin (2198) liralık muvakkat teminat vermesi ve resmî gazetenin 3297 sayılı nüshasında çıkan talimatnameye tevfikan müteahhidlik vesikası ibraz etmesi lâzımdır.

5 — Taliplerin teklif mektublarını üçüncü maddede yazılı saata kadar amele birliği başkanlığına makbuz mukabilinde vermeleri icabeder. Postada olacak gecikmeler kabul edilmez.

4198

Tayyare binası yaptırılacak

Türk Hava Kurumu Keşan Şubesinden:

1 — Bedeli keşfi (4077) lira (94) kuruş Keşan'da yapılacak tayyare binası 24. 6. 938 tarihinden itibaren bir ay müddetle kapalı eksiltmeye konmuştur.

2 — Binaya ait proje ve keşifnameyi görmek istiyenler bir lira mukabilinde Keşan tayyare cemiyetinden aldırabilirler.

3 — İhale 25 temmuz 938 pazartesi günü saat on altıda Keşan belediye dairesinde cemiyet heyeti idaresi tarafından yapılacaktır.

4 — Taliblerin ihale gününden bir saat eveline kadar mektuplarını Keşan tayyare cemiyeti riyasetine vermeleri lâzımdır. Bundan sonra gelecek ve verilecek mektuplar ve postada gecikmeler kabul edilmez.

4149

Memleket hastahanesi bakiye inşaatı

Malatya Valiliğinden:

1 — Eksiltmeye konulan iş: Malatya vilâyet merkezinde yaptırılmakta olan memleket hastanesi bakiyei inşaat ve tesisatı,

2 — Bu işe aid evrak:
A) Eksiltme şartnamesi,
B) Mukavele projesi,
C) Bayındırlık İşleri genel şartnamesi,
D) Yapı işleri umumî fennî şartnamesi,
E) Hususî şartname,
F) Sıhhî tesisat şartnamesi,
G) Elektrik şartnamesi,
H) Proje,
J) Keşifname.

3 — Yapılacak inşaat ve tesisat 1. 7. 938 tarihinden itibaren on beş gün müddetle ve kapalı zarf usuliyle eksiltmeye konulmuştur. 15. 7. 1938 tarihine rastlıyan cuma günü saat 16 da ihalesi yapılacaktır.

4 — Yapılacak inşaatın muhammen keşif bedeli 59453 lira 67 kuruştur. Muvakkat teminat mikdarı 4459 liradır.

5 — İsteklilerin muvakkat teminatlariyle 1938 takvim senesi için Nafıa Vekâletinden verilmiş müteahhitlik vesikasını ve şimdiye kadar lâakal 25000 liralık tesisat yapmış olduğuna dair vesikayı muhtevi zarflarını ihale saatından bir saat eveline kadar vilâyet daimî encümeni riyasetine tevdi eylemeleri lâzımdır. (Bu zarflar 2490 sayılı artırma, eksiltme ve ihale kanununun 32 inci maddesinde yazılı şekilde hazırlanmış olacaktır.) Posta ile gönderilecek mektupların teahhurla vürut etmesinden dolayı mazeret ve mesuliyet kabul edilmez.

6 — Keşifname, şartname ve diğer evrak Malatya, Ankara, İstanbul nafıa müdürlüklerinde görülebilir. Veya 3 lira mukabilinde Malatya nafıa müdürlüğünden tedarik olunabilir.

(2193) 4235

Fen memuru alınacak

K. D. Ereğli Belediyesinden:

Belediyemizin açık olan 100 lira ücretli fen memurluğuna istekli olanların müracaatları ilân olunur.

Taliplerin diplomasına hamil ve musaddak şehir plânlarını tatbika muktedir bulunmaları şarttır. Makina, elektrik, su işlerinden anlıyanlar tercih olunur. Müracaatta evrakı müsbitenin eklenmesi şarttır. (2127/3941)

4157

Hükümet konağı yaptırılacak

Erzurum Valiliğinden:

Aşkale kazasında yeniden yapılmakta olan hükümet konağının 21299 lira 64 kuruş bedeli keşifli ikmali inşaatı kapalı zarf usulile eksiltmeye konulmuştur.

1 - Eksiltme 25 temmuz 1938 pazartesi günü saat 14 de Aşkale hükümet konağı içinde kaymakamlık odasında yapılacaktır.

2 — Muvakkat teminat 1598 liradır.

3 - İstekliler bu işin evrakı fenniyesini Erzurum Nafıa müdürlüğü ile Aşkale kaymakamlığında okuyabilirler.

4 - İstekliler resmî gazetenin 7.5.936 ve 3297 No. lu nüshasında intişar eden talimatname mucibince 937 senesi için Nafıa vekâletinden alınmış ehliyetname ve ticaret odası vesikasile birlikte birinci maddede yazılı saatten bir saat evel teklif mektuplarını mühür mumu ile iyice kapatılmış ve mühürlü olduğu halde komisyon riyasetine göndermeleri mecburîdir. Postada vukua gelecek gecikemler kabul edilemez.

(2221) 4272

Gümrük binası yaptırılacak

Zonguldak Nafıa Müdürlüğünden:

Zonguldak vilâyeti içinde iskele başında yapılmakta olan gümrük binasının 20 bin lira muhammen keşif bedelli ikinci kısım inşaatı işi kapalı zarf usulile eksiltmeye konulmuştur.

Eksiltmesi 29. 7. 938 cuma günü saat 15 te vilâyet nafıa müdürlüğü odasında toplanacak komisyonda yapılacaktır. Eksiltme şartnamesi ve buna müteferri diğer evrak Zonguldak nafıa müdürlüğünde görülebilir.

Muvakkat teminat 1500 liradır. Eksiltmiye girmek istiyenlerin talimatnamesine tevfikan Nafıa Vekâletinden yapı işleri için alınmış müteahhitlik ehliyet vesikasile ticaret odasından bu yıl için alınmış vesika ve muvakkat teminatlarile birlikte teklif mektuplarını yukarıdaki günde ihale saatinden bir saat eveline kadar komisyon reisliğine vermeleri ilân olunur.

(3944/2128) 4138

Gazino yaptırılacak

Niğde Belediyesinden:

1 - Niğde belediyesine aid hükümet önündeki parka bir gazino yapılacaktır.

2 - Keşif bedeli 1933 lira 51 kuruş olup 25.6.1938 gününden itibaren 20 gün müddetle münakasaya konulmuştur. İhalesi 14.7.1938 tarihine müsadif perşembe günü saat 14 de belediye encümeninde açık eksiltme usuliyle yapılacaktır.

3 - Taliplerin şartname ve projesini görmek için her gün Niğde belediyesine müracaat etmeleri ilân olunur.

4242

Fennî mezbaha yaptırılacak

Aksaray Belediye Riyasetinden:

1 — 9287 lira 49 kuruş bedeli keşifli Aksarayda inşa olunacak fennî mezbaha kapalı zarf usulile eksiltmeye konulmuştur.

2 — Eksiltme 18 temmuz 1938 tarihine tesadüf eden pazartesi günü saat 16 da defterdarlık odasında yapılacaktır.

3 — Eksiltmeye girmek isteyenler 6829 lira muvakkat teminatı vermeleri ve nafıa vekâletinden alınmış elli bin liralık yapı inşaatı fennî ehliyet vesikası ibraz etmesi lâzımdır.

4 — İsteklilerin 2490 No. lu kanunun tarifatı dairesinde hazırlıyacakları kapalı zarfların 2 ci maddede yazılı vaktinden bir saat eveline kadar komisyon reisliğine makbuz mukabilinde vermeleri muktazidir. Postada olacak gecikmeler kabul edilmez.

4085

Halkevi binası münakasası

Cumhuriyet Halk Partisi Başkanlığından:

Madde: 1 - İzmit'te yapılacak halkevi binasının inşaatına aid 65 bin liralık bedeli keşiften 60 bin liralık kısmına talip çıkmadığından bir hafta müddetle pazarlıkla münakasaya konulmuştur.

Madde: 2 - Bu işe aid evrak şunlardır:

A- Eksiltme şartnamesi, mukavelename, fennî şartname, bayındırlık işleri genel şartnamesi.

B- Vahidi fiat listesi tarifnamesi projedir.

Madde: 3 - İhale 8.7.1938 cuma günü Kocaeli Parti başkanlığında saat 16 da komisyon tarafından yapılacaktır.

Madde: 4 - İsteklilerin bu işe aid dosya muhteviyatını Kocaeli Nafıa müdürlüğünde tetkik edebilirler.

Madde: 5 - Eksiltmeye girebilmek için isteklilerin 4500 liralık muvakkat teminat vermesi lâzımdır. Ticaret odası vesikası ve 938 senesi için muteber 75 bin liralık Nafıa Vekâletinden alınmış müteahhitlik vesikasını hamil olması ilân olunur. (4154-2307)

4417

Buhar makinesi veya dizel motörü alınacak

Kütahya Belediyesinden:

Belediyemiz elektrik santralının takviyesi için 250-350 beygir kuvetinde müstamel ve pek az kullanılmış olmak şartiyle bir adet buhar makinesi veya dizel motörü alınacaktır. Bu makinalar alternatörü ile 220-380 volt 50 frekans akuple yukarıda yazılı beygir kuvetleriyle mütenasip olması tercih edilir.

Bu evsafta satılık motörü ve makineleri olanların belediyemize hemen müracaatları. (4213/2310) 4420

Yol tamir ettirilecek

Balıkesir Vilâyeti Daimî Encümeninden:

1 — Eksiltmeye konulan iş: Balıkesir - Sındırgı yolunun 1 + 896 — 10 + 950 inci kilometreleri arasındaki kısmın tamiratı esasiyesi olup 21 temmuz 938 tarihine rastlıyan perşembe günü saat 10 da ihalesi yapılmak üzere 15 gün müddetle ve kapalı zarf usuliyle eksiltmeye konulmuştur.

2 — Bu tamiratın keşif bedeli 11814 lira 75 kuruş ve muvakkat teminatı 886 lira 11 kuruştur.

3 — Bu işe aid evrak şunlardır:

A) Keşif hulâsası, fiat bordrosu, metraj cetveli ve malzeme grafikleri.

B) Hususî ve fennî şartnamelerle eksiltme şartnamesi ve Bayındırlık işleri genel şartnamesi.

C) Mukavelename örneği

İstiyenler bu evrakı her gün vilâyet daimî encümen kaleminde veya Nafıa dairesinde görebilirler.

4 — İhale birinci maddede yazılı gün ve saatte Balıkesir hükümet konağında vilâyet daimî encümeni tarafından yapılacaktır.

5 — İsteklilerin Nafıa Vekâletinden 938 yılı için alınmış ve bu işe girmiye selâhiyet veren müteahhidlik vesikasını ve şayanı kabul müteahhidlik evrakını ve muvakat teminatını malsandığına yatırdığına dair makbuz veya şayan kabul banka mektuplarını 2890 No.lu kanunun 32 inci maddesi ahkâmına tevfikan zarflıyarak ihale saatinden bir saat evel vilâyet daimî encümen reisliğine makbuz mukabilinde vermesi lâzımdır.

6 — Postada vaki gecikmeler kabul edilmez. (4167/2308) 4418

Göçmen nakliyatı

İstanbul İskân Müdürlüğünden:

Köstence ve Varna'dan deniz yolu ile Türkiye'ye getirilecek olan göçmenlerin nakliyesi pazarlık suretile eksiltmeye konulmuştur. İhalesi 14 temmuz 1938 tarihine müsadif perşembe günü saat 12 de yapılacaktır.

Muvakkat teminatı 7500 liradır. Bu baptaki fennî ve idarî şartnameler parasız olarak verilir. Artırma ve eksiltme kanununun ikinci ve üçüncü maddelerindeki evsafı haiz bulunup pazarlığa iştirâk edecek olan taliplerin mezkûr gün ve saatte Sirkeci'de Mitatpaşa hanı birinci katta İskân Müdürlüğünde müteşekkil komisyona müracaatları ilân olunur. (3911-2095) 4109

Muhtelif eşya alınacak

İstanbul Sıhhî müesseseler artırma ve eksiltme komisyonundan:

Cinsi	Adet	Muhammen fiatı	Muvakkat garanti	Eksiltme tarihi	Saati	Şekli
Frenk gömleği	2750	330 kr.	941 L. 92 K.	13.7.1938	15	Kapalı
Pijama "takım"	871	400 kr.				
Yün fanila	980	250 kr.				
Fildekoz fanila	2810	75 kr.	509 L. 81 K.	13.7.1938	15,30	Kapalı
Fildekoz don	2800	80 kr.				
Yüz havlusu	1900	33 kr.				
Baş havlusu	100	100 kr.				
Omuz havlusu	100	300 kr.	105 L. 90 K.	13.7.1938	16	Açık
Etek havlusu	100	300 kr.				
Peştemal	100	85 kr.				

Tıp talebe yurdunun ihtiyacı bulunan yukarda cins ve mikdarları yazılı eşyalar eksiltmeye konmuştur.

1 — Eksiltme İstanbul Cağaloğlunda sıhhat ve içtimaî muavenet Müdürlüğü binasındaki komisyonda yapılacaktır.

2 — Eksiltmenin şekli, muvakkat garanti mikdarları, tarihleri ve saatleri hizalarında gösterilmiştir.

3 — İstekliler şartnameleri ve numuneleri Çenberlitaş civarında Fuad Paşa türbesi karşısında tıp talebe yurdundan alabilir ve görebilirler.

4 — Eksiltmeye girecekler ticaret odasının cari seneye aid vesikasile 2490 sayılı kanunda yazılı belgeler ve bu işe yeter muvakkat garanti makbuz veya banka mektuplarını teklif zarflarının içerisine ve vereceklerı fiatları yazı ve rakamla yazdıkları ve üzerlerini mühürledikleri halde ihale saatinden 1 saat evvel komisyona verm[illegible] 1977) 3938

Hava seferleri

Devlet Hava Yolları Umum Müdürlüğünden:

Ankara - İstanbul Hava seferlerinin hareket saatleri 7 - 7 - 938 den itibaren şu şekilde değiştirilmiştir.

	Kalkış Saat D.	Varış Saat D.
A — İstanbuldan Ankaraya,		
Pazardan gayri günlerde:	8 30	10 20
B — Ankaradan İstanbula,		
Cumartesi ve pazardan gayri günlerde:	8 30	10 20
Cumartesi günleri:	16 00	17 50

(2293) 4391

KÜÇÜK İLÂNLAR

Küçük ilân şartları

Dört satırlık küçük ilânlardan:

Bir defa için	30 Kuruş
İki defa için	50 Kuruş
Üç defa için	70 Kuruş
Dört defa için	80 Kuruş

Devamlı küçük ilânların her defası için 10 kuruş alınır. Meselâ 10 defa neşredilecek bir ilân için 140 kuruş alınacaktır. Bir kolaylık olmak üzere, her satır, kelime aralarındaki boşluklar müstesna 30 harf itibar edilmiştir. Bir küçük ilân 120 harften ibaret olmalıdır.

Dört satırdan fazla her satır için ayrıca 10 kuruş alınır.

Satılık :

Satılık — Ankara'nın her tarafında imarca parsellenmiş inşaata elverişli arsalar. Tel. 2406 Neşet Şeren. 4170

Satılık — Ankaranın her tarafında irat getirir beton ahşap apartıman ve evler. Tel. 2406 Neşet Şeren 4171

Satılık Fırın — Senede 2500 - 3000 lira kiraya tahammüllü bedelinin yarısı peşin tam takımı ile. H. Dilman Tl: 2181 4122

Satılık ve Kiralık — Arka cebeci Balkehrizde 4 oda 2 bodrum 4 dönüm bahçe ve bağlı ev. İçinde lokantacı Osman'a müracaat edilmesi. 4276

Satılık Eşya — Modern salon takımı, tuvalet, yemek masaları, karyola, küçük halılar, çocuk arabası v. s. Işıklar Cad. Yardım Ap. No. 10 4320

Satılık — Aşağı Eğlencede asfalta yakın su ve elektrik içinde 4600 metre evsiz mamur bir bağ satılıktır. Telefon 2406 4344

Satılık radyo — Yeni 937 modeli gramofonu ile beraber FİLKO marka. H. Dilman Koç Ap. No. 4 K. Oğlan. 4379

Derhal satış — Yenişehir'e pek yakın toptan ve çok ucuz arazi ebniye. Samanpazarı istasyon caddesinde No. 43 Bakkal Mustafa. 4385

Satılık — Malıköyü istasyonuna pek kın Samanlı Çiftliğinin dörtte üç hissesi satılıktır. Taliplerin Tl: 2427 No. da Ali Oğuzer'e müracaatları. 4397

Uygun fiyatla satılık arsa — Her türlü inşaata müsait 19 metre cepheli 550 metlerik. Necati B. Caddesi Yenigünsokak. Telefon 2944 Hasan Memikoğlu. 4398

Satılık — Erzurum mahallesi İstanbul zade sokağında 66 No.lu dört odalı ev müsait şeraitle. Aynı adrese müracaat. 4421

Kiralık :

Kiralık katlar — Adliye Sarayı karşısı Dökmeci Ap. 4 er odalı banyo elektrik, hava gazı, Kooperatif inişi No. 63 Uğur bakkaliyesi Tl: 2097 4131

Kiralık kat — Necati bey okulu civarı Necati bey mahallesi Kıvanç sokak No. 13. Üç geniş oda hol banyo havagazı fevkalâde manzara. 4222

Kiralık kat — Kavaklıderede Fransız sefareti karşısında 4 oda elektrik, su, havagazı telefon 3843 4223

Bir Bay için — Möble, konforlu oda. Yenişehir, Tuna Caddesi Yiğitkoşun sokağı, No. 15. 4237

Kiralık — Yenişehir Atatürk bulvarı Orduevi ve Mühendisler Birliği karşısında Arım Ap. 4 odalı yeni bir daire ii kapıcısına müracaat. 4302

Kiralık — Yenişehir Meşrutiyet Cad. Konur S. No. 8 beş oda, 1 kiler, banyo, büyük hol, hava gazı, telefon ve elektrik. İçindekilere müracaat. 4319

Kiralık — 1 veya 2 oda hava gazı, elektrik ve banyo. İtfaiye meydanı Kurtuluş Ap. Adliye sarayı karşısında Zaman mağazasına müracaat. 4342

Kiralık kat — Yenişehir Ataç sokağında 31 numara 5 oda büyük bir salon bir kiler, ayrı servis kapılı muşambalı, elektrik, hava gazı, su, zil tertibatını havi alt kat fakat son derece sıhhî havadar, geniş, manzaralı, iç perdeleri dahil çok müsait fiyatla kiralıktır. Her gün gezilebilir. Telefon 2880 numaraya müracaat edilmesi. 4362

Kiralık balkonlu oda — İtfaiye civarı Ordu sokak Kurtuluş apartımanı 4. cü kat 8 numaraya müracaat. 4380

Kiralık — 4 oda bütün konfor aylık 25 lira, iki ay için Maltepe Akıncılar sokağı No. 20 ye müracaat. 4384

Kiralık oda — Işıklar Necatibey mahallesi Güzeller sokak 10 nuncu yeni apartımanı 2. ci kata müracaat. 4386

Kiralık apartıman dairesi — Adliye sarayı arkasında Çıkrıkçılar yokuşunda Çulha apartımanında 2 daire kapıcıya ve Tl: 2750 No. ya müracaat. 4388

Kiralık — Sağlık Bakanlığı karşısında Çagatay So. 22 de 3 oda mutfak, banyo, 2 balkon (çatı katı) temmuzun 15 inden kiralıktır. 4408

Kurslar :

Ders — 3 den 7 ye kadar ingilizce, fransızca tercüme, muhabere işleri ve ingilizce, fransızca lisan ve şive dersleri verilir. Ulus'ta A. B. rumuzuna mektupla müracaat. 4301

Daktilo Kursu — 48 inci devresine temmuz 938 ilk haftasında başlıyor. 2 ayda diploma verilir. Yeni hal arkası Yenihamam apartmanı Tel: 3714 3601

Aranıyor :

Aranıyor — Ev, apartıman, arsa aranıyor. Satmak istiyenler müracaat Tel. 2406 Neşet Şeren 4172

Mürettip alınacak — Çankaya matbaası direktörlüğüne müracaat edilmesi. 4365

İş arayanlar:

Türkçesi kuvetli muameleden anlar makinada seri ve temiz yazan bir genç öğleden sonra çalışmak istiyor. Ulus'ta Ak rumuzuna mektupla müracaat. 4261

Operatör

Dr. Necdet Albay

Cebeci Hastahanesi ağız, çene yüz hastalıkları mütehassısı Hastalarını pazardan maada her gün 15 den itibaren Atatürk Bulvarı Foto Cemal apartımanı No: 6 da kabul eder. 4422

Muhtelif malzeme alınacak

Sıhat ve İçtimaî Muavenet Vekâleti Hudud ve Sahiller Sıhat Umum Müdürlüğünden:

Malzeme cinsi		Keşif tutarı Lira	Kr.	Muvakkat teminat Lira	Kr.
Amerikan bezi ve sicim	(2 kalem)	135	00	10	13
Elektrik malzemesi	(23 „)	461	25	34	59
Boya malzemesi	(57 „)	1583	70	11 8	85
Marangoz malzemesi	(78 „)	922	65	69	20
Müteferrik malzemesi	(50 „)	2164	65	162	35

Yukarda cinsi, keşif bedeli ve muvakkat teminatı yazılı malzeme ayrı, ayrı açık eksiltmeye konulmuştur. İhale 11 Temmuz 1938 pazartesi günü saat 10 da umum müdürlük satın alma komisyonunda olacaktır. Liste ve şartname parasız olarak ayniyat muhasibi mesullüğünden alınır.

(1974) 3912

Hastalık, ölüm ve pislik getiren fareler

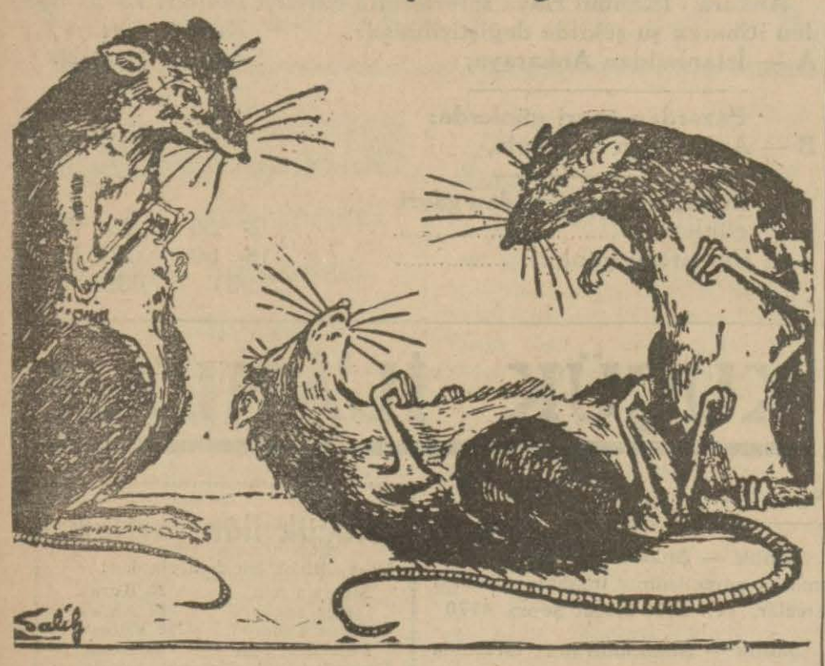

FAR HASAN FARE ZEHİRİ

İle öldürünüz

Macun ve buğday şeklinde olup büyük ve küçük her nevi fareleri, sıçanları derhal öldürür. Tesiri kat'îdir. Fareler kokmaz.

Buğday nevilerini serpmelidir. Macun olanlarını yağlı bir ekmeğe ve herhangi bir gıdaya sürerek farelerin bulunduğu yerlere koymalıdır. Kutusu 10, büyük 25, ikisi bir arada 30 kuruştur. 4409

Bir usta aranıyor

Bayburt Çoruh Un Fabrikası Türk Anonim Şirketi Direktörlüğünden

Fabrikamıza ustabaşılık vazifesini yapacak bir usta alınacaktır. Ustada aranılacak evsaf:

1 — Türk olmak ve Türkiye Cumhuriyeti yurddaşı bulunmak.

2 — Unculukta ve fabrikanın makinelerini işletmekte ve icabında tamir etmekte ehliyeti bulunmak.

3 — Torna işlerinde mütehassıs olmak

Her türlü konförü cami fabrika ittisalinde bir ev bilâicar ustabaşının ikametine tahsis edilecek ve maaşı ibraz edeceği vesaika nazaran kendisile mutabık kalınacaktır.

Yukarda gösterilen evsafı haiz uncu tesviyeci ustalardan talip olanların şimdiye kadar çalıştıkları müessese ve fabrikalardan almış oldukları hüsnühal ve ehliyet vesikalarını teklifnamelerile birlikte Bayburtta Çoruh şirketi direktörlüğüne gönderilmek suretile müracaatları ilân olunur. 4359

ANADOLUNUN HER VİLÂYETİNDE

ACENTA ARANIYOR

Fabrikamızın yeni çıkarmış olduğu son model Tekmil Emayeli Nikelli ve siyah

SOBALARIN ve CİHAZLARIN

Monopol satışı için her vilâyette acenta tayin edilecektir. Arzu edenler bir an evvel Şirketimizin merkezi olan Beyoğlunda İstiklâl caddesinde 69 numarada

ATEŞ TÜRK ANTRASİT

Direktörlüğüne müracaat etmeleri ilân olunur. Tel. 35.142 4325

Bakımsız dişleri

Bekliyen akibet

Dişlerini kaplıyan kir tabakası sinek kâğıdları gibi yapışkandır. Mikropları çeker, muhafaza eder ve besler. Dilinizi dişlerinizin üzerine gezdirirseniz bu tabakayı siz de hissedersiniz.

Tehlike baş göstermiş d mektir Bir gün her olup bittikten sonra dişler zin donuk sarı bir renk aldı nı göreceksiniz. Bunu diş rıları, ve bir çok vahîm h talıklar takib edecektir.

RADYOLİN

Sizi bu tehlikelerden kurtaracak yegâne diş macunudur. Dişle nizi temizler, parlatır, mikropları öldürür, diş etlerini kuvvetle dirir. Sabah öğle ve akşam her yemekten sonra RADYOLİN k lanmakla pek kısa bir zaman içinde hakikaten beyaz ve temiz d lere sahib olursunuz. 4410

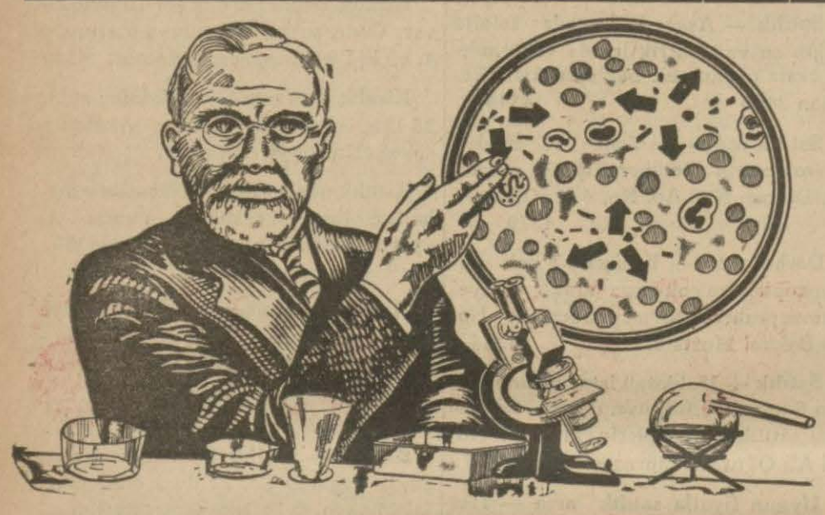

Mikroskop gösteriyor ki :

Sıtma parazitleri sivrisineklerin iğnesile kana karışıyor. Ve müthiş bir âfet olan sıtmayı vücudumuza aşılıyor.

SITMA

Hayat makinesini arızasız bir şekilde işleten ve bizi sağlıkla yaşatan kudret, kanımızın terkibinde bulunan kırmızı yuvarlacıklardır.

Vücudumuza aşılanan bu melun parazitler ise mütemadiyen bu kırmızı yuvarlacıkları yiyerek çoğalıyor, nesiller yapıyor ve her nesil uzviyetimiz de sıtma nöbeti dediğimiz titreme, ürperme ve yanma hallerini artırıyor.

Vatandaş !. Sağlığını bu afetten koru

Kinin, arsinik, çelik ve birçok acı nebatat hulâsalarile hususî bir şekilde ihzar edilen ve Sıhhat Vekâletinin resmî ruhsatını haiz bulunan GENİN drajeleri sıtma parazitlerinin en âmansız bir düşmanıdır.

Sıtmadan Korunmak ve Kurtulmak İçin Birinci Deva BİOGENİN dir

BİOGENİN

kanı temizleyip çoğaltır, kırmızı kürecikleri artırır, adale ve sinirleri kuvvetlendirir, iştihayı açar, dermansızlığı giderir. Sıtma parazitlerini öldürür, tali olarak belgevşekliği ve ademi iktidarda büyük faideler temin eder. Sıtmanın bütün şekillerinde şifa temin eden bu yüksek tesirli ilâç, her eczanede bulunur. 3868

Cebeci hastanesi

GÖZ

Hastalıkları mütehassısı

Dr. MUZAFFER Sander

Avrupadaki tetkiklerinden avdet etmiştir. Muayenehanesi Adliye Sarayında Gençağa apartımanından bitişiğindeki Sarraf Hakkı apartımanına nakletmiştir. Hastalarını 14 haziranda itibaren, saat 15-19 arası kabule başlamıştır. 3976

513

YAZ MEVSİMİNDE DE ZEVKLE RADYO DİNLENİR

FAKAT...

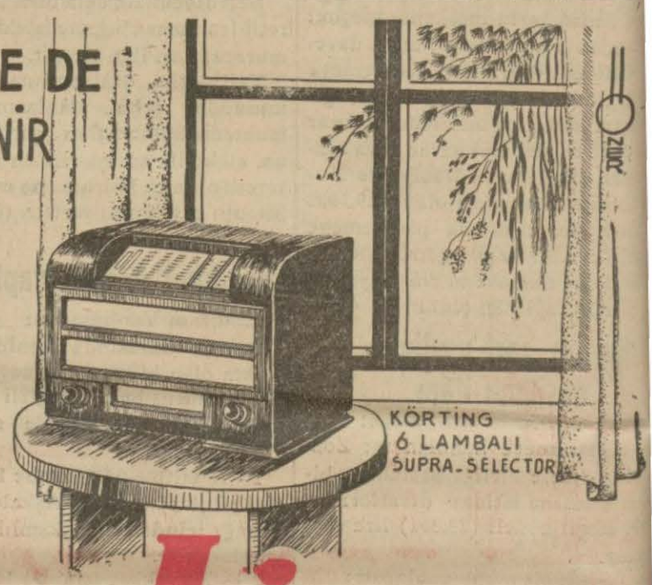

Körting

RADYOLARİYLE

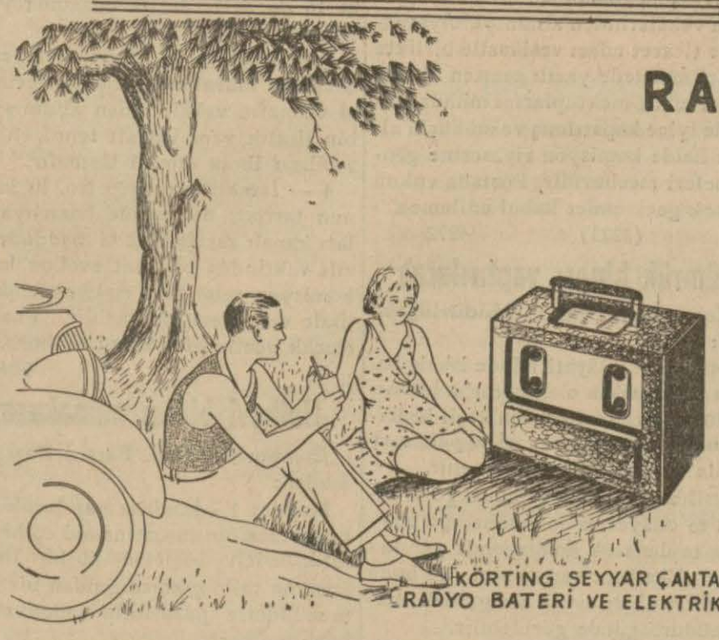

TÜRKİYE VEKİLİ:
NECİP ERSES
İSTANBUL GALATA
SESLİ HAN ZÜLFARUZ Sokak

400

Saç bakımı, güzelliğin en birinci şartıdır

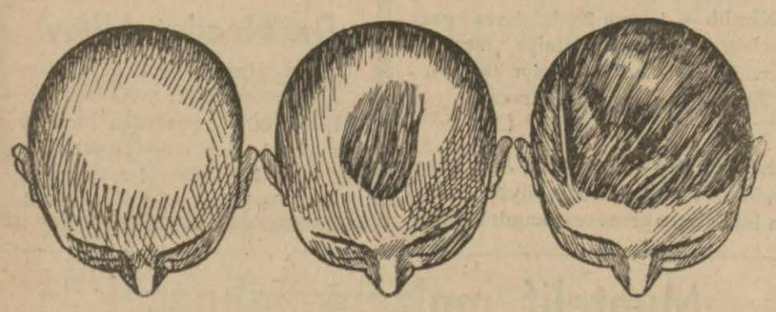

PETROL NİZAM

Kepekleri ve saç dökülmesini tedavi eden tesiri mücerrep bir ilâçdır. 3361

6 ve 12 ay taksitle
Bisiklet - Motosiklet
YILDIZ Ticaret evi
Ulus maydanı No. 6 Tel: 1847

Zayi — 934 - 935 senesinde Edirne lisesinden almış olduğum ehliyetnamemi zayi ettim. Yenisini alacağımdan eskisinin hükmü olmadığı ilân olur.

Maliye Vekâleti Millî Emlâk müdürlüğü memurlarından Ömer Vergün. 4399

Boya işçiliği

Ankara istasyon markiz inşaatı demir aksamının takriben 13.000 metre murabbaı boya işçiliği 20.7.1938 tarihine kadar talibine ihale edilecektir. Bu husustaki şartnameyi almak üzere Ankara Yenişehir Atatürk caddesi Yenice apartımanı 5 numarada müteahhit Zeki İsmet'e müracaat edilmesi. 4129

İnşaat müteahhitlerine

Yenişehirde yapılmakta olan sinema binasının kısa bir zamanda ikmalini teahhüde talip olanların plân ve şeraitini öğrenmek üzere Kızılay karşısında Ragıp Soysal yazıhanesine müracaatları. 4192

Sayın Ankaralılara

Ucuzluğu ile az zamanda muhterem Ankara halkının rağbetini kazanan

SAKARYA ECZANESİ

İş Bankası karşısında Koç zade müessesesi ittisalinde Meydan Palas otelinin altındaki mağazaya nakletmiştir. 4363

U L U S — 19. uncu yıl. — No.: 6083

İmtiyaz Sahibi
Nurettin Kâmil SUNER
Umumî Neşriyatı İdare Eden Yazı İşleri Müdürü
Mümtaz Faik FENİK
ULUS Basımevi : ANKARA

YENİ SİNEMALAR HALK

BU GECE
Martha Eggerth'in emsalsiz eseri
SARIŞIN KARMEN
Gündüz iki film
1 — SARIŞIN KARMEN
2 — AŞK KANATLARI
Seanslar: 2,45 - 6 - Gece 21 de
Geceleri yalnız bir film gösterilir

Ankara Palasla Şehir Bahçesi arasında Açık Hava sinemasında
İki film birden
1 — MANYA VALEVSKA
2 — KAN KARDEŞLER
Gece saat 21 de — Duhuliye 25 kuruş

BU GECE
Büyük zabıta ve heyecan filmi
FEDAKÂR KÖPEK
Gündüz iki film
1 — FEDAKÂR KÖPEK
2 — AŞK ÜLKESİ
Seanslar: 2,30 - 6 - Gece 21 de
Saat 2,30 da tenzilât: Fiatlar - 40-30-20
Halk matinesi 12,15 de
KANUN HARİCİ
Geceleri yalnız bir film

1—551