Cuma
11
ŞUBAT
1938
5 KURUŞ

Ulus Basımevi
Çankırı Caddesi: Ankara
Telgraf: Ulus - Ankara
TELEFON
Başmuharrir 1111
Fransızca Ankara 1063
Yazı işleri 1062 - 1063
İdare müdürlüğü 1061
Atölye 1064

ULUS

ADIMIZ ANDIMIZDIR

Büyüklerimin ve öz kardeşlerimin Bayramlarını saygı ile kutlar, Türk Ulusuna nihayetsiz sağlık ve ferahlıklar dilerim.

Çapamarka Pirincunu ve Çocuk gıdaları fabrikası sahibi
M. Nuri Çapa

Almanyada fevkalâde hâdiseler mi oluyor?

Alman-Avusturya hududu kapatıldı

Başbakan bugün geliyor

B. C. Bayar Gölcük ve İzmitte tetkikler yaptı

Başbakanımıza Dr. Arasta refakat ediyor

İstanbul, 10 (Telefonla) — Başbakan B. Celâl Bayar yanında Dış İşleri Bakanı B. Tevfik Rüştü Aras olduğu halde saat 10.30 da Dolmabahçe sarayına gitmiş oradan bir motorla Kocatepe muhribine geçmiştir. Kocatepe doğruca Gölcüğe hareket etmiştir.

Başbakanın gölcükte tetkikleri

İzmit, 10 Telefonla) — Başbakan B. Celâl Bayar, yanında Dış İşleri Bakanı B. Tevfik

(Sonu 3. üncü sayfada)

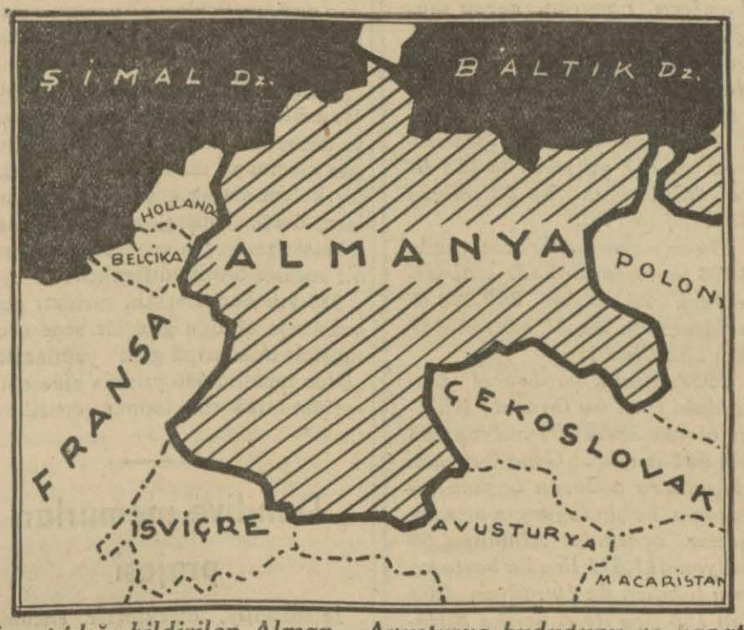

Kapatıldığı bildirilen Alman - Avusturya hududunu ve kapatılmak üzere olduğu haber verilen Alman - İsviçre ve Belçika hududlarını gösterir harita

Romanyada Goga kabinesi istifa etti

Patrik Miro başvekil

Yeni kabinede Goga ve Maniu hariç bütün eski başvekiller var

Hariciyeye B. Antonesko geldi

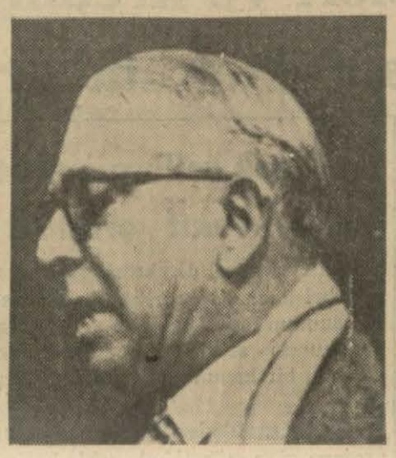

İstifa eden B. Goga

Bükreş, 10 (A.A.) — Kabine bugün geç vakit toplanmış ve müzakerelerden sonra Başvekil Goga saraya gitmiş ve kıralla konuştuktan sonra istifasını vermiştir.

Kıral Karol istifayı kabul etmiştir.

İstifadan evvel

İstifadan evelki vaziyetleri şu suretle hülâsa etmek mümkündür:

Parti reislerile eski başvekillerin büyük bir kısmı bu gün alelacele sara-

(Sonu 8. inci sayfada)

Maraşın kurtuluşu

Yazan: Ali Kılıç
Gazianteb saylavı

Gaziantep mücadelesinin yıldönümünde olduğu gibi Maraş kurtuluş mücadelesinin yıldönümü münaraş gençleri benden o mücadele günlerinin bazı hatıralarını soruyorlar.

İstiklâl savaşımızda başlıbaşına bir destan, bir fedakârlık ve kahramanlık tarihi teşkil eden ve fakat her nasılsa şimdiye kadar lâyık olduğu derecede tebarüz ettirilemiyen bu kurtuluş mücadelesinin nasıl hakikî kahramanlığa yakışacak bir mahviyet ve tevazu ile başarıldığını anlatmak benim için pek güç olacaktır.

Bu gün Maraşın kurtuluş yıl dönümüdür. Maraş kurtuluşu savaşında başlı başına bir destandır. Maraşın kurtuluşu dolayısile hazırladığımız yazıları 6 ıncı sayfamız da bulacaksınız.

Eğer mazinin hâdiseleri âti için; bir ders ve ibret levhası olmak icab ederse Maraş mücadelesinde türk vatanseverliğinin meydana getirdiği tarihî vakaları tesbit etmemek onları karanlıkta bırakmak bizzat tarih bakımından bir kusur, bizler için de büyük bir haksızlık olur.

İşte bu mülâhaza iledir ki, Maraş kurtuluşunun yıldönümü münasebetiyle hatıralarımı istiyen Maraş gençlerinin bu arzularını memnuniyet ve şükranla yerine getiriyorum.

***

Osmanlı imparatorluğunun çöküntüsü üzerinde tatmin vesileleri arayan emperyalist ihtiraslardan biri de, Anadolunun cenubundaki birkaç vilâyetimize göz dikmiş, orada yerleşmeğe çalışıyorlardı.

Maraş da bu hedeflerden biri idi. Asıl göğsünü aşağı ovanın uzaklardaki ufuklarına kadar gererek Ahırdağına yaslanmış olan Maraş, her evinden bir şadırvan, her sokağından bir dere akan yeşilliklere gömülü bu türk beldesi sırtlan ruhlu emperyalizmin istilâ programında bir fasıl başı, sömürge yolunda bir merhale idi.

Müstevli kuvvet, daha doğrusu istilâya yeltenen devlet kendisini kolaylıkla yapıp hazmedebileceği bir fetih karşısında zannederken 1920 ikincikânunun son haftasında ateş yağdıran bir muhit ile karşılaşarak derhal gaflet gözleri açıldı. Emperyalizm rüyası bir an içinde boğucu bir kâbusa çevrildi. Bir zafer yürüyüşü yapmak üzere yola çıktıklarını zannedenler nasıl çetin bir kayaya çarptıklarını anlamakta gecikmediler.

Maraş, işgal olunacak bölgenin Suriyeye en uzak olan şimal kısmında idi. İşgal kuvveti ilk ağır darbeyi işte bu kahramanlar kaynağında yedi.

Her biri türk şecaatinin canlanmış birer heykeli olan kahraman Maraş çocukları düşmana amansız sav-

(Sonu 9 uncu sayfada)

Şarkî Prusyada bir çok Alman zabitleri tevkif edildiği haber verilmektedir

Almanlar bir takım karışıklıklar ve isyanlar çıktığını tekzib ediyorlar

Alman ordusu Hitler'in önünde bir geçit resminde

Dün akşam saat sekiz raddelerinde Londra radyosu, Almanya'da bazı hâdiseler olduğuna dair Royterin verdiği bir haberi neşretmiştir.

Bu haberde, Şarkî Prusyada ve Polmeranyada bazı garnizonlarda bir takım isyan hareketleri görüldüğü ve birçok zabitlerin tevkif edildiği bildirilmiştir.

Royter, ayrıca, Almanyada A-

(Sonu 8. inci sayfada)

B. Şükrü Kaya dün geldi

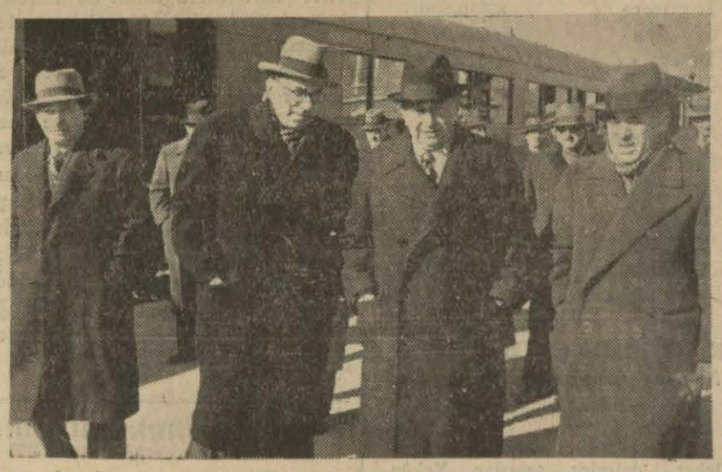

Bir müddettenberi İstanbul'da bulunan Dahiliye Vekili ve Cumhuriyet Halk Partisi Genel Sekreteri Bay Şükrü Kaya dün Ekspresle şehrimize dönmüştür. Bakanımızı İstasyonda Mebuslar, Vekâlet ileri gelenleri, Ankara Vâlisi B. Tandoğan, partililer ve dostları karşılamıştır.

"Aksu„ vapuru Sinop açığında karaya oturdu

110 yolcu Sinoba çıkarıldi

Gemi su almağa başladı; "Hurra„ tahlisiye gemisi Sinoba gitti

İstanbul, 10 (Telefonla) — Iki gün evel başlayan karayel fırtınası ve kar tipisi Karadenizde bir kazaya sebebiyet vermiştir. Deniz yolları idaresine aid Aksu vapuru Sinob limanının 10 mil kadar garbında Inceburnu denilen yerde, dün gece saat 18.30 da karaya oturmuştur.

Şiddetli bir kar tipisi

Bu vapur salı günü mutad Karadeniz postasını yapmak üzere 110 yolcu ile İstanbul limanından ayrılmış, çarşamba ve perşembe günleri iki iskeleye uğradıktan sonra Sinob'a gitmek üzere yoluna devam etmiş, fakat yolda şiddetli bir kar tipisi bastırdığından ve tipi çok kesif olduğundan kaptan Inceburnu fenerini görememiştir. Vapur anasızın denecek kadar ve kısa bir

(Sonu 9 uncu sayfada)

Paris büyük elçimiz

Türk Fransız parlamento grupu şerefine bir ziyafet verdi

Paris, 10 (A.A.) — Türkiye büyük elçisi Bay Davaz, Fransa — Türkiye parlamento gurupu bürosunun âzası

(Sonu 8. inci sayfada)

Balkan antantı konseyi reisliği B. Metaksasa geçti

Doktor Aras B. Metaksas'la beraber

Atina, 10 (A.A.) — Atina ajansı bildiriyor: Başvekil B. Metaksas'ın Balkan antantı konseyi reisliğini alması münasebetiyle, Aşağıdaki telgraflar teati olunmuştur:

B. Stoyadinoviç, B. Metaksas'a şu telgrafı göndermiştir:

Balkan antantı statüsü mucibince konsey reisliğinin yarından itibaren ekselânsınıza geçeceğinden sizi haberdar etmekle şerefyabım. Mazide başarıları bu derece zengin olan Balkan antantının faaliyeti, Balkanlarda ve Avrupada takib olunan müsmir ve hayırlı sulh eserinin muvaffakiyeti uğrunda yeni bir hız alarak, yüksek devlet adamı meziyetleriniz sayesinde istikbalde daha ziyade teeyyüd eyliyeceğinden katî surette eminim.

B. Metaksas şu cevabı vermiştir:

Dünkü telgrafınız ve telgraftaki hararetli lisan dolayısile en samimî teşekkürlerimi ekselânsınıza bildirmekle şerefyabım. Ekselânsınızın bu derece yüksek riyasetinizden sonra Balkan antantı konseyi riyasetini uhdeme alırken, en iyi temenni olarak, ancak, başlıyan yeni senenin de ekselânsınızın yüksek idaresi altındaki se-

(Sonu 9 uncu sayfada)

Bayram münasebetile gazetemiz, cumartesi, pazar, pazartesi, salı günleri çıkmıyacak ve yerini Kızılây gazetesine bırakacaktır. Ulus, çarşamba günü tekrar neşir vazifesine devam edecektir.

Fıtra

Âbideler

Geçen gün İstanbul Güzel sanatlar akademisinde, üç şehir ve kasabamıza aid âbide projelerinin reddedilmiş olduğunu okudum. Neredeyse: "— Elhamdülillâh!" diyecektim. Bizde âbideciliği taşçılık zanaatları arasına sokan, yalnız, sözüm yabana sanatkârlar değildir: Heykeli, beton köprü gibi, münakasaya koyan belediyeler ve kendilerinde sanat eserini takdir ve tenkid hakkı gören o belediye veya vilâyet mühendisleridir.

Güzel sanatlar akademisinin mürakabesi nihayet, hakikî sanatkârın yetişmesine ve hakikî sanat eserlerinin revaç bulmasına hizmet edecektir. Keşki bütün inşa işlerimizin Güzel sanatlara aid kısımları için aynı mürakabe yapılsaydı!

Bir milletin yükselişinde güzellik terbiyesinin tesiri, ancak ahlâk terbiyesinin tesiri ile ölçülebilir: Zevki olmıyanların akıllarına kulak asmayınız.

Güzellik kültürünü halka kadar götürecek âmiller arasında âbideler, beledî inşalar - bahçeler, parklar, caddeler v.s. -, nihayet ve bilhassa, boyalarına kadar her şeyi kontrol edilen cebheler başlıca ehemiyette olduklarına şüphe yoktur.

Yalnız güzel sanatlara lâyik olduğu değeri değil, onun hakkı olan mürakabeleri de vermeliyiz. - Fatay

DIŞTAN, İÇTEN

Doğru anlıyan kim?

Anlamak, işte en güç işlerden biri. Kendini iyice kontrol etmeden "anladım!" zan edenlerin çokluğu, anlamanın ne zor bir şey olduğunu bize göstermelidir.

Hatırımda kalmış bir hikâye:

Sinema yeni çıktığı zamanlarda bir yerde sessiz bir filim gösteriliyormuş. Seyirciler arasında iki de dilsiz varmış. Perde de gayet acıklı, hattâ ağlatıcı bir sahne cereyan ediyormuş. Halbuki o iki dilsiz gülmekten katılacaklar. Filim bittikten sonra onların bu hallerine sinirlenen ve içinden bu adamları anlayışsızlıkla kötüleyen bir adam, bunların dilsiz olduklarını anlayarak yaziyle kendilerinden niçin böyle gülüştüklerini sormuş:

— Niçin gülmiyelim? artistler, bu rolleri yaparken birbirlerine öyle şeyler anlatmışlar, öyle dekolte, öyle alaylı sözler söylemişler ki onları farkedip de gülmemek mümkün değil. Ne yapalım ki siz, kulağı açık olanlar bu sözleri ancak işiterek anlayabiliyorsunuz. Fakat biz dudakların hareketinden ne söylenildiğini pek kolay keşfedebiliriz.

İşte dilsizlerin cevabî.

Bir çok meselelerde, acaba sessiz sinemadaki artistlerin neler konuştuğunu farkedemiyen insanın vaziyetinde değil miyiz? ağlanacak şeylere gülen, gülünecek şeylere ağlayanlara tesadüf ettiğimiz zaman dudak hareketinden manâ çıkaran dilsizleri hatırlamak, her halde faydalı olsa gerek. Daima bize benzemez şekilde anlayanları anlamamazlıkla itham etmiyelim. Hakikatte anlamayanın biz olmadığımızı kim temin edebilir?

Bir zamanlar edebiyat kavgalarında çok hatırladığım bu dilsizler hikâyesini, şimdi pedagoji münakaşaları, vesilesiyle hafızamda tekrar canlanmış buluyorum. Tahrirî, şifahî, ne kadar bol pedogokumuz varmış! Fakat bir kerre de bu işin dilsizlerini dinleyebilsek...

Hasan - Âli YÜCEL

Kliring vaziyetimiz

Kliring bakiyeleri ve kredili mübayaalara aid taahhüdler

Türkiye Cumhuriyet Merkez bankasından alınan hesap hulâsalarına göre 5.2.1938 tarihindeki kliring hesapları bakiyeleri ve kredili ithalât için Cumhuriyet merkez bankasına verilmiş teahhütler yekûnları:

CETVEL: 1

Türkiye Cumhuriyet Merkez Bankasındaki kliring hesapları borçlu bakiyeleri

Memleket	Miktar T.L.
Belçika	25.600
Bulgaristan	1.200
Çekoslovakya	2.912.200
Finlandiya	691.200
Fransa	3.901.900
Holanda	1.103.400
İngiltere	8.630.500
İspanya	424.900
İsveç	1.586.000
İsviçre	900.600
İtalya	1.818.000
Macaristan	896.000
Norveç	609.100
Romanya	1.886.400
Rusya	152.300
Yugoslavya	368.800
Yunanistan	140.800

CETVEL: 2

Kredili ithalât için Cumhuriyet Merkez Bankasına verilmiş olan taahhüdler yekûnları

Memleket	Resmî daireler T.L.	Hususî şahıslar T.L.	Yekûn T.L.
Almanya	11.877.380	8.907.442	20.784.822
Avusturya	39.904	252.095	291.999
Belçika	—	21.746	21.746
Çekoslovak.	527.538	311.687	839.225
Estonya	—	16.222	16.222
Finlandiya	170	26.383	26.553
Fransa	5.071	192.974	198.045
Holanda	83.877	57.678	141.555
İngiltere	292.591	530.438	823.029
İspanya	13.791	14.345	28.136
İsveç	1.734.407	251.053	1.985.460
İsviçre	33.859	224.465	258.324
İtalya	27.649	228.101	255.750
Macaristan	405.055	145.072	550.127
Norveç	66.635	54.079	120.714
Lehistan	6.049	6.402	12.451
Yugoslavya	12.516	4.509	17.025
Yunanistan	54	38.885	38.939
Rusya	150.410	59.872	210.282

Yukardaki 2 numaralı cetvelde yazılı kredili ithalâtın vadelerine göre vaziyetleri:

Altı aya kadar vadeli

Memleket	Resmî daireler T.L.	Hususî şahıslar T.L.
Almanya	999.012	5.076.886
Diğer M.	423.405	1.421.717

Daha uzun veya başka vadeli

Memleket	Resmî daireler T.L.	Hususî şahıslar T.L.
Almanya	10.878.368	3.830.556
Diğer M.	2.976.171	1.014.289

CETVEL: 3

Muhtelif memleketlerin merkez bankalarında tutulan kliring hesablarındaki alacaklarımız

Memleket	Miktar T.L.
Almanyada (A ve B hesapları)	18.140.300
Estonyada	23.500
Lehistanda	172.000

Açılacak yollara isabet eden vakıf arsalar

Vakıflar genel direktörlüğü, Ankara şehri imar direktörlüğü hakkında - ki kanunun dokuzuncu ve yapı yollar kanununun sekizinci maddesini değiştiren bir kanun projesi hazırlamıştır.

Dört maddeden ibaret bulunan projeye göre müstakbel şehir harita- [illegible] rektörlüğünce ve gerek belediyelerce yeniden açılacak ve genişletilecek yollar için evkafı mazbutaya aid arazi ve arsaların istimlâki icabederse belediyelerin teklifi üzerine vakıflar genel direktörlüğünün de mütaleası alınarak Bakanlar Heyeti kararile bu yerlerin yalnız yola katılacak miktarı imar direktörlüğü ile belediyelere parasız terk olunabilecektir. Müsakkafat ile Bakanlar Heyetince parasız verilmesi tasvib edilmiyen arazi ve arsalar hakkında istimlâk kanunu ahkâmı tatbik olunacaktır. Ankara şehri imar direktörlüğü teşkilât ve vazifesine dair kanunun dokuzuncu ve yapı yollar kanununun sekizinci maddelerinin vakıflar genel direktörlüğünü alâkadar eden kısımları meriyetten kaldırılacaktır.

1937 de

İthalât ve ihracat arasındaki fark

İhracat lehinde

37.983.551 liradır

1937 yılı ithalât ve ihracatımız etrafında verilen resmî rakamlara nazaran, geçen sene içindeki ihracatımız 137 milyon 985.551 liraya, ithalâtımızda 114 milyon 379.024 liraya varmıştır.

1936 yılı içindeki ihracatımız ise 117 milyon 733.153 lira ithalâtımız ise 92 milyon 531.474 lira idi.

Buna nazaran ihracatımızda 1936 ya nazaran 1937 lehindeki fark 20 milyon 250.398 ithalâtımızda ise 21 milyon 847 bin 552 liradır.

1937 ithalât ve ihracat arasındaki fark ise ihracat lehinde olmak üzere 37 milyon 983 bin 551 liradır. Gene bu resmî rakamlara nazaran başlıca ihracatta bulunduğumuz memleketler arasında Almanya, 50 milyon 411,611 lira ile başta ve onu takiben de 19 milyon 203 bin 156 lira ile Amerika Birleşik Hükümetleri ikinci, 9 milyon 768.785 lira ile İngiltere üçüncü ve 7 milyon 266.492 lira ile de İtalya dördüncü olarak gelmektedir.

Bunları da altışar küsur milyon lira ile Çekoslovakya, Belçika, Rusya, beş milyon 263 bin 619 lira ile de Fransa takib eylemektedir.

Memleketimize ithalât yapan memleketlere gelince, 48 milyon 132 bin lira ile Almanya bunların başında gelmekte ve onu takiben de 17 milyon 294.662 lira ile Birleşik Amerika hükümetleri ikinci, 7 milyon 123,992 lira ile İngiltere üçüncü, 7 milyon 92.343 lira ile 84.945 lira ile de İtalya [illegible] olarak gelmektedir. (a. a.)

Bir suçlunun cezası afedildi

Katil suçundan 15 sene hapis cezasına mahkûm olup İzmir hapishanesinde cezasını çeken ve daha dört buçuk sene mahkûmiyeti kalan Torbalının Çaybaşı köyünden Üzeyir oğlu Zekeriyanın hastalığı sebebiyle kalan müddeti affedilmiştir.

Toprak kanun projesi

Ziraat bakanlığında toprak kanunu projesini yeni şekilde hazırlamak üzere teşkil olunan komisyon çalışmasını bitirmiş ve hazırladığı projeyi bakanlık makamına vermiştir.

938 senesi

Vilâyet büdceleri nasıl hazırlanacak?

İç bakanlık, vilâyetlerin 1938 finans yılı büdcelerinin süratle tasdik edilerek zamanında yerlerine yetiştirilmesini temin için; büdce projelerinin hazırlanmasında göz önünde tutulacak hususları vilâyetlere bildirmiştir.

Geçen yıl büdcelerine bağlı kadro cedvelleri vilâyetlerce başka başka şekillerde yapılmış ve bunlardan bir kısmı muallim kadrolarını kaza ve mekteb üzerinden göstermişler, bazı vilâyetlerde muallim ve memurları aded ve derece itibariyle göstermeden doğrudan doğruya büdceye konulan tahsisatı bir kalem olarak büdceye koymakla iktifa etmişlerdir.

Vilâyet kadroları, kül halinde mütalea edildiğinden unvanlar ile maaşlar ve dereceleri arasında mutabakat bulunan memur ve muallimlerin, adedleri bir kalem olarak gösterilecek ve bunların derece, maaş, aylık ve senelik tahsisatları geçen sene ile mukayeseli bir surette tesbit edilecektir.

938 yılı büdcelerinin varidatı geçen senelerde olduğu gibi bir sene evelki tahsilât mikdarına göre yapılacak ve büdce tahmini 936 yılında elde edilen varidat mikdarına istinad ettirilecektir.

Dahiliye memurları projesi

İç bakanlık, direktörler encümeni dün Müsteşar B. Sabri Çıtağın reisliğinde toplanmış ve vilâyetler idaresi genel direktörü B. Fazıl ile Hukuk müşaviri B. Ekrem tarafından hazırlanan dahiliye memurları taşra teşkilâtı kanunu projesi üzerinde meşgul olmuştur. Haber aldığımıza göre proje ana hükümlerle kadroya inhisar eden beş altı maddeden ibarettir. Diğer hükümler ve kanunun tatbik şekli nizamnameye bırakılmıştır.

Halkevi balosu

Halkevi sosyal yardım şubesinin yıllık balosu halkevinin açılış yıldönümü akşamı Halkevi salonlarında vaffakıyet kazanan bu balonun bu yıl da mükemmel olması için hazırlıklar yapılmaktadır. Balo davetiyeleri çok mahdut mikdarda hazırlanmış ve mühim kısmı hayırseverler tarafından tamamen alınmıştır.

Arıcılık kongresi

Edirne, 10 (A.A.) — Bu ayın on beşinde Tekirdağında açılacak olan arıcılık kongresi hazırlıkları sona ermek üzeredir. Bu kongrede dört vilâyetin ziraat müdürleri, ziraat memurları, arıcılık uzmanları ve amatörleri bulunacak, Trakya arıcılık bölgelerine ayrılacak ve fennî arıcılığı ileri götürme tedbirleri alınacaktır.

Su işlerimizin tanzimi

Bursa ovasındaki sular tamamiyle islâh ediliyor

Yurdun su işlerinin bir düzene konulması etrafında çalışmalara faaliyetle devam olunmaktadır. Susgırlık havzasına aid su işleri de düzene konulmuş bulunmaktadır. Susgırlık havzası su işleri Bursa ovası birinci, Karacabey ve Kemalpaşa ovaları ikinci olmak üzere iki mıntakaya ayrılmıştır.

Birinci mıntaka sayılan Bursa ovasındaki su işleri tesisatına 1929 senesinde başlanmıştır. Takib edilen gaye ovanın bataklık kısımlarının kurutulması, su baskınlarının önüne geçilmesi ve emin bir hale sokulan ovanın sulanmasını temin edecek tesisatın vücuda getirilmesidir. Bu maksadla şimdiye kadar ovanın muhtelif yerlerinde 69 kilometre uzunluğunda kanal açılmış, üç regülatör, 24 muhtelif köprü ve bir sifon yapılmıştır. Ovanın en mühim deresi olan Nilüfer çayının ıslâhatı bitmek üzeredir.

Gene Bursa ovasında bulunan, Uludağdan inen Deliçay üzerindeki ıslâhat ameliyesine başlanmış, Kaplıkayanın da ıslâh projeleri ikmal edilmiştir. Bundan başka Gökdere üzerinde arazi ölçülerine pek yakında başlanacaktır. Bütün bu çalışmaların ikmalinden sonra Bursa ovası tamamen emniyet altına alınmış olacaktır. İkinci mıntakadaki su işlerinin tahakkuku için geçen yılın mayısından itibaren faaliyete geçilmiş bulunulmaktadır. Bu mıntakada ilk iş olarak Kemalpaşa ve su dereleri üzerinde etüdlere başlanmış ve kısa bir zaman zarfında Kemalpaşa deresi ıslâhatı ile Apulyont gölü sahilinin kurutma tesisatı iki sene müddetle 565 bin liraya ihale edilerek merasimle işe başlanılmıştır.

Susgırlık deresinin uzunluğu sularını topladığı büyük ve küçük dereler ve Uluabâd deresi ile birlikte 160 kilometreyi bulmaktadır. 160 kilometrenin 130 kilometresi üzerindeki arazi mesahası ikmal edilmiştir. Geri kalan 30 kilometrelik kısım üzerindeki çalışmalara devam edilmektedir. Yakın bir zamanda bu dere üzerinde de ıslâhata girişilecektir. Diğer taraftan sel ve sefere müsaid bulunan Susgırlık deresi üzerinde küçük su nakil vasıtalarının işlemesini temin için yapılacak tesisat etrafında tet- [illegible] Susgırlık havzası derelerinin ıslahı ile takriben 40 bin hektarlık bir arazi su baskınlarından kurtarılmış olacaktır. Diğer taraftan ovanın sulanması işi düşünülmekte ve buna aid tetkikler yapılmaktadır. Ezcümle Kemalpaşa deresinden alınacak su ile 20 bin hektar tutan Kemalpaşa ovası sulanabilecektir. Bu sulama şebekesinin 20 kilometre uzunluğundaki ana kanalının arazi mesahası bitirilerek projenin hazırlanmasına başlanmıştır.

Karacabey ve Manyas ovalarının sulanması için de Hanife-deresi ve Manyas gölünden istifade edilecektir. Bu husustaki tetkiklere de devam olunmaktadır.

Susgırlık havzası etüdlerini yapmak üzere faaliyete geçen Bursa su işleri şubesi, beş mühendis ve yedi fen memuru ile bu işlerin etüdüne devam etmektedir.

Danimarka ile tediye anlaşması

Hükümetimizle Danimarka hükümeti arasında, danimarkalı ihracatçılara aid Türkiye Cumhuriyet Merkez bankasında bloke edilmiş paraların tasfiyesine dair bir protokol imza edilmiştir.

Bu protokoldan önce Türkiyeye ithal edilmiş olan Danimarka menşeli mal bedelleri türk lirası olarak Danimarka millî bankası adına Cumhuriyet Merkez bankasındaki hususî bir hesaba yatırılacaktır.

Böylece hususî hesaba yatırılan paralar yeni protokol hükümlerine göre ödeninceye kadar Danimarkadaki hak sahipleri lehine bloke olarak kalacaktır.

Danimarka millî bankası da, Danimarka alacaklarının tasfiyesini temin ederek Cumhuriyet merkez bankası namına faizsiz ve Danimarka kurunu olarak açacağı hesap Türkiye menşeli 100 bin Danimarka kurunu kıymetinde şarap ve aynı mikdarda halının Danimarkaya ithalinden çıkacak para ile kredite edilecektir.

Bununla beraber bu alacakların tasfiyesini temin eden bu protokoldan evel başlayan takas muameleleri başladığı ahkâma göre bitirilecektir. Bu hesabın tutarı Türkiyede kalan Danimarka alacaklarının tasfiyesi ile tamamen tükenmediği halde kalan bakiye kliring hesabına nakledilecektir.

Halkevi resim ve heykel sergisi

[illegible] yıldönümünde açmakta olduğu resim ve heykel sergisini bu yıl da 20 şubatta açacaktır. Bu sergiye halkevinin ar şubesine bağlı sanatkârları iştirâk edecektir. Her yıl büyük farklar gösteren resim ve heykel sergisi için şimdiden hazırlıklar başlamıştır. Bu sergiye yirmiden fazla sanatkâr iştirâk edecektir. Teşhir edilecek olan eserler de yüze yakındır.

Halkevi başkanlığından:

Halkevleri yıldönümünde evimizde açılacak üçüncü resim ve heykel sergisine iştirâk edecek sanatkârların eserlerini 15 şubat akşamına kadar halkevi sekreterliğine makbuz mukabilinde teslim etmeleri ve eserlerinin mevzularını da vermeleri rica olunur.

Bayram sabahı

Baban diyor ki meserret çocukların,
yalnız,
Çocukların payıdır, ey güzel çocuk,
dinle;
Fakat sevincinle
Neler düşündürüyorsun, bilir misin,
babasız,
Ümidsiz ne kadar yavrucukların, şimdi,
Siyâhı mateme benzer teranei iydi?
Çıkar o süsleri, artık, sevindiğin
yetişir;
Çıkar, biraz da, şu öksüz sevinsin,
eğlensin,
Biraz güzellensin
Şu rûyu zerdi sefalet, evet, meserrettir
Çocukların payı, lâkin, senin sevincinle
Sevinmiyor şu yetim, ağlıyor, Halûk
dinle.

Yukarıki mısraları şair Tevfik Fikret, kendisi için yazılan baba mısralarından, yalnız,

Toprak vatanım, nev'i beşer milletim,
insan
İnsan olur, ancak, bunu iz'anla,
inandım.

beyitini tutarak, şimdi, bir amerikan vatandaşı olan oğlu Halûk'a hitaben bir bayram sabahı yazmıştı.

Dünkü gazetemizde çıkan Çocuk Esirgeme Kurumunun bir teşekküründe Türkiyede bir Bayanla Almanyada tahsilde bulunan bir teğmenin adları yazılı idi: Bu iki hamiyetli vatandaş, yoksul çocuklarımızı giydirmek ve doyurmak için kuruma altmış lira göndermişlerdir.

Rahmetli Fikretin yukarıki mısralarını oğlu ile beraber dinlememiş olanlarımızın az olmadığını bu bayram sabahında hatırlatmak belki acı gelecek. Acı ise de gerçektir.

Bir örf bayramı olan kurban bayramında kurban kesenlerle çocuklarını giydirenlere kurban postlarında vatan müdafaası ve şefkat kurumlarının, çocuklarının sevincinde de yoksul yavruların bir payı bulunduğunu hatırlatalım. - T. İ.

Yanhulan

Hekimlikte Toplu İğne :

"Tan„ gazetesinin sıhî öğüdler sütununu yazan "Lokman Hekim", bundan önce ev arsaları ile hekimliğin münasebeti olduğuna dair kaleme aldığı bir makaleye dokunmam münasebetile bu sefer de "Hekimlikte toplu iğne„ başlı bir fıkra yazmış.

Sayın hekim, bu yazısında benim yıllardan beri kullandığım "Toplu İğne„ imzasından da, — gösterdiği muhabbete teşekkür ederim — bayağı bildiğiniz topluiğneden de bahsediyor.

Lokman Hekimin bu fıkrası şu cümlelerle bitmektedir:

"Bundan dolayı topluiğne kıymetli bir hekimlik âleti sayılır.

Onun için topluiğneyi pek severim.„

Günün birinde Lokman Hekim "Hekimlikte para„ isimli bir fıkra yazarsa acaba onu da:

"Bundan dolayı para kıymetli bir hekimlik âleti sayılır. Onun için parayı pek severim„ diyecek midir ?

Gürültüyü yasak edelim derken gürültü yapanlar :

İstanbul şehir meclisinde belediye talimatnamesinin sokakta bastonların, şemsiyelerin nasıl taşınacağına, caddelerde kaç kişinin yanyana yürüyebileceğine dair olan maddelerinden sonra müzakere sırası tramvaylarda yüksek sesle konuşulmamasına, sokakta gazete müvezzilerinin bağırmamasına gelince âza arasında müdhiş bir gürültü kopmuş.

Eğer toplantı dağılmamış ve bu madde kabul edilmiş olsaydı, bu gürültü, İstanbul şehrinin son gürültüsü olacaktı, desenize !

Bacada yangın !

Otobüste iki arkadaş bir İstanbul gazetesinde — bizim belediye talimatnamesi otobüste işitilecek kadar yüksek sesle konuşmayı yasak etmediği için — şu satırları beraberce okuyorlardı :

"Sıraselvilerde Alman hastahanesinin, üniversite talim taburu binasının, Fatihte Yeşiltekke sokağında Bay Hayreddinin evlerinin bacaları tutuşmuş, derhal yetişen itfaiye üçünü de olduğu yerde söndürmüştür.„

Havadis okunup bittikten sonra birisi — radyoda karagöz dinlediği için olacak, bol bol "yahu„ hitabını kullanarak — şu mütaleayı yürüttü :

— Şu yangınlar da asrîleşti be yahu! Eskiden bir ev yanar, biter, ondan sonra bacaya sarardı. Hattâ o yüzden "yangın bacayı sardı„ tâbiri, bizde "iş işten geçti„ manâsına gelir. Şimdiki yangınlar bacadan başlıyor !

Çırak buhranı !

Adamın biri çok iyi arabca öğrendiğini iddia edince kendisine sormuşlar :

— Peki, arabcada "koyun" a ne derler ?

Adam hemen cevab vermiş :

— Ganem !

— Peki, "kuzu„ ya ne derler ?

Bu sefer, adamcağız, biraz düşünmüş, taşınmış; sonra şu cevabı bulmuş :

— İki sene bir şey demezler; ondan sonra ona da "ganem„ derler.

İstanbul küçük sanayide bir çırak buhranı baş gösterdiğini, bunun için patronların ticaret odasına müracaat ettiklerini okuduğum zaman yukarıki hikâyeyi hatırladım :

Her halde eski çıraklar da üzerlerinden bu kadar sene geçtikten sonra, usta olmuş olacaklar !

HAVA

Yurdda kar devam ediyor

Dün şehrimizde hava, bulutlu ve rüzgârlı geçmiş, ısı sıfırın altında olmak üzere gece 8, gündüz 1 derece olarak kaydedilmiştir. Yurdun Karadeniz, şark ve cenup şark ve orta Anadolunun şark kısmı karlı, diğer yerler bulutlu geçmiştir. Karlı yağışların karemetreye bıraktıkları su mikdarları Trabzonda 29, Erzurumda 27, Malatyada 20, Kocaelide 15, Bursa ve Zonguldakta 11, diğer yerlerde 1-10 kilogram arasındadır.

Ege ve cenup Anadolusundan maada diğer mıntakalarda iki günden beri devamlı olarak yağan karın toprak üstündeki kalınlığı şarkta ve Karadeniz sahillerinde 24, diğer mıntakalarda 10 santimetre kadar artmıştır. Karın toprak üzerindeki kalınlığı Erzurumda 34, Trabzonda 28, Karsta 24, Malatyada 21, Kayseride 19, Boluda 17, Kocaelinde 11, Bursada 8, diğer yerlerde 1-7 santimetre olarak ölçülmüştür.

Dün en düşük ısı sıfırın altında olmak üzere İstanbulda 3, Boluda 10, Erzurumda 11, Ulukışlada 18 derecedir. En yüksek ısı da sıfırın üstünde İzmirde 6, Adanada 7, Antalyada 9 derecedir.

DIŞ İCMAL

İngiltere ile İtalya ve Almanya arasında temaslar

Akdenizde yeniden başlayan korsanlığın meni için İngiltere hükümetinin İtalya sefiri Grandi ile yaptığı temaslar, gittikçe genişleyip şümullenmekte ve iki memleket arasındaki münasebetlerin heyeti umumiyesi üzerinde müzakere mahiyetini almaktadır. İngiltere ile İtalya arasında bu müzakerelerin başlaması çoktan beri bekleniyordu. Fakat bazan İtalya, Habeş imparatorluğunun tanınmasını şart koyduğundan İngiltere çekinmiş, bazan da İtalya İngiltere tarafından ileri sürülen şartları kabul edememiş ve geçen senenin başında yapılan centilmen itilâfına rağmen, iki devlet arasındaki münasebetler gerginleşmekte devam etmiştir.

Bu defa Londrada müzakereler kendiliğinden başlamış gibi görünüyor. Bu müzakerelerin mahiyeti ve ne netice vereceği henüz bilinmemekle her halde alâka uyandırmaya lâyıktır. Diğer taraftan İngiltere ile Almanya arasında da görüşmeler yapılyacağı bildirilmektedir. İngiltere esasen Van Zeeland'ın ağzile iki faşist devletini görüşmeye çağırmış bulunuyordu. Malûmdur ki geçen hafta neşredilen Van Zeeland raporu hakikatte İngilterenin İtalya ve Almanyaya yaptığı tekliften ibarettir.

Teklifin ağırlığı malî ve iktisadî işler üzerinde durmakla beraber, bu işler dolayısiyle, siyasî işlere bağlı olduğundan hepsinin de bir arada halledilmesi lâzımdır. Van Zeeland raporu neşredildikten sonra İngiltere hükümeti harice yapılacak olan istikrazlar üzerindeki kayıdları hayli hafifletmiştir. Yani ingilizler para kesesinin ağzını açmış bulunuyorlar.

Gerek İtalya ve gerek Almanya, büyük para sıkıntısı içindedirler. Ve Van Zeeland raporile ileri sürülen yardım teklifinden istifade etmek istiyorlar. Fakat bu yardımın karşılığı ne olacak? Bunu bilmiyor- mın siyasî müsaadekârlık mukabilinde yapılacağını sarih surette söylemiyor. Fakat verilecek olan paranın harb için kullanılmıyacağı hakkında teminat istenebileceğinden bahis vardır. Harb için kullanmamak demek, harb hazırlığı için de kullanmamak, demek olacağından meselâ hava kuvvetlerinin azaltılması manâsı da çıkabilir. Sonra Frankoya yardım da şüphesiz parayı harb için sarfetmektir. Japonya ile antikomünist paktının devamı da harba yardım sayılabilir. Velhasıl İngilterenin para ve belki de İtalya için Habeş imparatorluğunun tanınması, Almanya için de sömürgelerde verilecek bazı konsesiyonlar mukabilinde bu iki faşist devletten istiyeceği şeyler vardır. İngiliz gazeteleri, habeş meselesinde her devletin istediği gibi hareket etmekte serbest olduğunu yazmaktadırlar. Ve İngilterenin habeş imparatorluğunu tanımaya temayül ettiği anlaşılmaktadır. Fakat İtalyadan konsesiyon koparmadıkça, bunu yapmak istemiyor. İngilizlerin istedikleri konsesiyon ne olabilir? Galib ihtimale göre, İtalya büyük elçisi Grandi'nin anlamaya çalıştığı budur.

Almanyaya gelince; bu devletin de Van Zeeland teklifine karşı lâkayd kalmak istemiyeceği âşikârdır. Telgraf haberleri, İngiltere ile Almanya arasında da temaslara başlandığını bildiriyor.

Her halde anlaşılıyor ki iki faşist devlet bir angajmana girişmeksizin vaziyeti yoklamaktadırlar.

A. Ş. ESMER

İngiliz bahriyesinde

Modern bir hale konan zırhlılar

Londra, 10 (A.A.) — Bahriye nazırı B. Duff Kuper Avam kamarasında yaptığı beyanatta Kuen Elisabeth sınıfından olan beş zırhlıdan üçünün son defa modern şekle konulduğunu ve diğer ikisinin de halen tadil edilmekte bulunduğunu teyit etmiştir.

Nazır, bu gemilerin evvelce 31 bin ton olan hacimlerinin de değiştirildiğini bildirmiştir.

Bu beş büyük zırhlının isimleri Kuin Elisabet, Valiant, Warspite, Berham ve Malayadır. Halen tadil ve ıslâh edilmekte olan ilk ikisidir.

DÜNYA HABERLERİ

İSPANYADAKİ GÖNÜLLÜLER

İtalyanlar yüzde 75 ini geri çekmek istiyorlar

Sovyetler yüzde 85 istiyorlar

Londra, 10 (A.A.) — İtalya büyük elçisi Grandi bugün öğleden sonra tekrar hariciye nazırı Edenle görüşmüştür.

Röyterin istihbarına göre bu konuşmalarda başlıca karışmazlık komitesinin işleri bahis mevzuu olmuştur.

Salâhiyettar ingiliz mahfillerinde ehemiyetle kaydolunduğuna göre ingiliz hükümeti, İspanyadaki gönüllülerin geri alınması meselesini girmiş bulunduğu çıkmazdan kurtarmak arzusundadır. İtalyanın bu arzuyu anlamakta olduğu zannedilebilir.

Bugünkü mülâkat esnasında bazı terakkiler elde edilmiştir.

İtalyan mahafilinde de, bir saatten fazla süren bugünkü konuşmaların pek samimî olduğu ve karışmazlık komitesi meseleleri de dahil olmak üzere ingiliz - italyan münasebetlerinin bütün safhalarda görüşüldüğü beyan edilmektedir. İtalyan mahafilinin kanaati şudur ki, bu konuşmalar diğer noktai nazar teatilerine zemin hazırlamış olmak itibariyle memnuniyeti mucibtirler. ve son zamanlardaki konuşmalar serisi İngiltere ile İtalya arasında resmi müzakereler yapılmak imkânının mevcud olup olmadığını araştırmak yolunda girişilmiş bir hazırlık mesaisidir.

İngiliz mütaleasına göre ingiliz - italyan münasebatına dokunan diğer meselelerin tetkik edilebilmesi için her şeyden evvel ispanyol meselesinin halli lâzımdır. İtalyan mütaleası ise gönüllüler için karışmazlık komitesine tevdi edilmiş ve meselenin tetkiki de ciddî surette ele alınmış bulunduğundan ingiliz - italyan müzakereleri artık bütün noktalara teşmil edilebilir.

Eden ile görüşmüştür. Görüşmenin mevzuu ihtimal İspanyadaki gönüllülerin geri çağırılması ve bilhassa muhabirlik hukukundan bazılarının tanınmasını intaç edecek olan yüzde birin tesbiti idi. Bu son mesele, amelî bir takım zorluklara tesadüf etmektedir.

Yüzde bir meselesini bahis mevzuu etmiyecek olan bir formül tetkik edilmekte olduğu zannolunmaktadır.

Salâhiyettar mahfiller, müzakeratın normal mecrasını takib etmekte olduğunu beyan ile iktifa etmektededir.

Yüzde kaç geri çekmek istiyorlar ?

Paris, 10 (A.A.) — İspanya vaziyeti ve Avrupadaki tesirlerinden bahseden Epok gazetesi yazıyor:

"Artık insaf edilsin. Bu tükenmez münakaşalara tekrar başlanmasın. İtalya İspanyadaki kıtaatından yüzde 75 ini geri almağa amâde görünüyor. Sovyetler yüzde 85 istiyorlar. Yüzde 80 üzerinde mutabık kalınsın ve artık bundan bahsedilmesin. Yahud da gönüllülerin geri alınması tarihinin tespiti hakkı enternasyonal karışmazlık komisyonuna bırakılsın. Bunun için, âsilere muhariplik hakkının tanınması kâfi gelecektir. İngiltere kabinesinin de bu şekle mütemayil bulunduğu anlaşılmaktadır. Yüzde miktarlar zikredilmeksizin herkesi tatmin edecek bir formül aranıyor. Fakat zafere fazla güvenilmemelidir. Zira karışmazlık komitesi geçen sene bize az sürprizler göstermedi.

Figaro yazıyor:

"Roma ile Londra arasında müzakere edilecek olan iki taraflı anlaşmaya enternasyonal bir mahiyet verilmesi icab eder. Ancak, cumhuriyetçilerin davâsını müdafaadan ziyade faşist devletlerle İngiltere arasında bir yaklaşmadan endişeye düşen Sovyetler, Londranın uzlaşma işini mümkün olduğu kadar güçleştirmeğe çalışıyorlar.

Övr gazetesinde Bn. Tabouis yazıyor:

"Dün sabahtan beri italyanlar rücate başlamışlardır. Bu geri dönmenin sebebini anlamak zordur. Fakat B. Grandi, B. Eden'in alman ve italyan teknisyenleriyle sultana tâbi bulunan Fas kıtaatının vaziyetleri hakkında kendisine sorduğu sarih sualler karşısında şaşırmıştır. Dünkü gün cidden fena geçmiştir. İtalyanlar evvelâ İspanyadaki gönüllülerin tamamını çekmeden ingilizlere her şeyi kabul ettireceklerini zannetmişlerdi. Aldığımız haberlere göre bu hususta Eden katî bir hareket hattı ittihaz etmiştir. Bundan maada italyanlar bu meselenin karışmazlık komitesindeki hukukî vaziyetini nazarı itibara almaksızın keyfiyeti mütalea etmek istemişlerdir.

Aynı gazete diğer taraftan cumhuriyetçi İspanya başvekili Negrin'in verdiği bir mülâkatı neşrediyor. Negrin demiştir ki:

"Taarruzlarımızı idame için icab eden askere malik bulunuyoruz. Fakat levazımımız azdır. Düşmanın mevzilerini yıkmak için kâfi derecede ağır topçumuz yoktur. Asi tayyarelerine her tarafta karşı çıkaracak tayyaremiz mevcud değildir. Gençliğimizi mahvetmek istemiyoruz. Umumî harpta sizin de yaptığınız gibi katî bir harekette bulunmadan evel eksiklerimizi araştırıyoruz. Vakıa imalâtımız gün geçtikçe artıyor ve iyileşiyor. Fakat Frankonun aldığı ve almakta olduğu muazzam harp levazımına yetişmek için daha bir müddet geçmesi lâzımdır. Franko ancak malzeme faaliyeti sayesinde ordu mevcudunun azlığını telâfi edebiliyor. Bu müddeti kısaltmak ecnebi dostlarımızın elindedir. Rusyadan başka yerlerden biz de satın aldık. Satın aldık, diyorum. Çünkü bunların bedellerini tamamiyle ve altın olarak ödedik. Mübayaata devam da ediyoruz. İstediğimiz bir şey varsa o da aldıklarımızın serbestçe geçmesine müsaade olunmasıdır. İlkkânunda söylediklerimi tekrarlıyorum: eğer İspanyaya kâfi derecede top ve tayyare girerse, bu yaz mevsimi ,bizim zaferimize şahit olacaktır.„

Bükreşte kaybolan

Sovyet işgüderi

Faşistlerin cinayetine mi kurban?

Moskova, 10 (A.A.) — Tas ajansı bildiriyor: Sovyetler birliğinin Romanyadaki maslahatgüzarı Butenko'nun esrarlı bir surette ortadan kaldırılması üzerine, Sovyetler birliği elçiliği Bükreş hükümeti nezdinde protestoda bulunmuştur. Butenko'nun faşist teşkilâtın veya faşist partisinin politik bir cinayete kurban olduğu şüphesiz bulunmaktadır.

Sovyet hükümeti de, Bükreşteki elçiliği vasıtasiyle Romanya Hariciye bakanlığına şiddetli bir protesto notası vererek mücrimlerin bulunmasını ve şiddetle tecziyesini istemiştir.

Tahkikatın bitaraf bir komiteye verilmesi isteniyor

Bükreş, 10 (A.A.) — Sovyet sefareti Hariciye nezaretine bir nota göndererek maslahatgüzar B. Budenkonun kaçırılması hâdisesi üzerine romen matbuatından bir kısmının takınmış olduğu vaziyeti protesto etmiştir.

İyi haber alan mahfillerden öğrenildiğine göre, Moskovadan yeni bir nota gelmesine intizar edilmektedir.

Sovyet hükümetinin bu yeni nota ile Budenkonun meselesindeki tahkikat etrafında bazı teminat istemesi muhtemeldir. Moskovanın noktai nazarına göre, bu tahkikat yanlış bir istikamet almıştır. Bu sebeble tahkikatın "bitaraf" bir komiteye tevdii ve bu komite de Fransa ve Çekoslovakyanın sefaretleri mümessillerinin bulunması taleb edilecektir.

Çarşamba günü

Ulus sütunlarında

Yalnız birinci sınıf edebî bir eser olarak değil, fakat müstesna bir tarih eseri olarak bütün dillere nakledilmiş olan

VE DAHA İLK ÇIKIŞINDA

2.000.000

nüsha birden satılan, meşhur Tolestoi'nin yeğeni ve şimdiki rus ediblerinin en büyüğü

Alexi Tolstoi

nin

Büyük Petro

sını okuyacaksınız

Bu tefrika size 1938 senesinin en zevkli heyecanını verecektir

Ayrıca bir

polis romanı

Yeşil defter

Bu roman okuyanları maceradan maceraya sürükliyecek, ve heyecanla takib edilecektir.

İngiltere ve İtalyanın Habeşistan imparatorluğu

Londra, 10 (A.A.) — Liberal Mander Avam Kamarasında şu suali sormuştur:

"— Habeşistanın İtalya tarafından işgalinin tanınması hususunda İngiltere ve Fransaya iltihak etmeleri için Hollandanın Oslo mukavelesi devletlerine geçenlerde yaptığı teklifearinden hariciye nazırının haberi var mıdır? Ve Hollanda hükümetinin bu hususta ingiliz hükümetiyle birlik olarak hareket edip etmediğini söyliyebilirler mi?

B. Eden şu cevabı vermiştir:

"— Filhakika, geçen senenin sonuna doğru Hollanda hükümeti, Romadaki mümessillerine verilecek unvan hakkında Oslo mukavelesi devletleriyle istişareye girişmiştir. Bu mesele hakkındaki son kararını vermeden önce, Hollanda hükümeti, hiç bir teşvike maruz kalmadan, ingiliz ve fransız hükümetleriyle istişareye tevessül etti ve bunu müteakib verdiği kararı Londra hükümetine bildirdi. Fakat, Hollanda hükümetinin bu meselede ingiliz hükümetinin tasvibiyle hareket edip etmediği sualine menfi cevab verebilirim.„

TÜRKİYE BASINI

Meslek mekteplerine ihtiyacımız

CUMHURİYET'te Yunus Nadi, halkın çocuklarını mutlaka maaşlı memur yetiştirecek mekteblere göndermek hususundaki meyline işaret ederek, memleketin ziraî ihtiyaçlarını ve hele yeni endüstrimizin kurulmasiyle vücudü son derecede hissedilerek teknik eleman ihtiyaçlarını karşılıyacak mekteblere ehemiyet vermenin lüzumuna işaret ediyor :

"Kurmakta olduğumuz endüstriyel hayatın elemanları memlekette mebzulen yetişmek için plânlı fedakârlıklar yapmalıyız. Türlü sanatlar için Avrupadan mütehassıslar getirmiş bulunuyor ve Avrupaya türk gençleri gönderiyoruz. Türlü sanatlarda işlerinin ehli kifayetli âmele yetişebilmesi için fabrikalar türk gençliğine ikinci bir mekteb vazifesini görecektir. Kalifiye amele bugünden yarına yetişmez. Bunun için dikkatli çalışmalarla mahmul on on beş yıllık bir zaman geçmek lâzımdır. Avrupada iyi ve yüksek verimli amelelerde atavik kabiliyetliler bile tekevvün etmiştir.

Bütün bu hakikî icab ve ihtiyaçlara bakıp da meyüs olmağa mahal yoktur. İşe başlamışızdır. Onda her gün daha fazla kavrayışlı ve her halde sebatlı bir çalışma ile arasız devam edeceğiz.

Yeni hayatımızın bütün bu zarurî hallerine bakılınca maarifimizin meslek mektebleri itibariyle yeni bir veche almak ihtiyacında olduğunu takdir etmemek mümkün değildir. „

ALMANYADA NELER OLUYOR

SON POSTA'da Muhiddin Birgen, Almanyada vukua gelen son değişikliklerin manâ ve mahiyetinden bahsettikten sonra diyor ki :

"Diğer taraftan bütün bu değişikliklerin dünyanın bugünkü şartları içinde hususî manaları bulunduğuna hükmetmek de lâzım gelir. Zaten dünya matbuatı ve bütün dünyanın siyasî muhitleri de bu hâdiselere bu bakımdan ehemiyet veriyorlar ve bunları, gazeteci dili ile, sansasyonel hâdiselerden olmak üzere telâkki ediyorlar.

Bizce bu hâdise, iki bakımdan san- [illegible] ya, bugünkü dünya şartları içinde, siyasetini yeni bir safhaya sevketmek için tedbir alıyor; yahud da, sansasyon yapmak için sansasyonel bir hareket yapıyor!.

Ordunun doğrudan doğruya Führer'in idaresi altına geçişi Almanyanın askerî kuvvetini elbet bir kat daha takviye eder. Hariciyenin idaresi, meşhur komintern aleyhindeki paktın başlıca murettibi ve müzakerecisi olmakla maruf bir zatın eline geçişi de alman haricî siyasetinin bu bakımdan daha kuvvetli bir sevk ve idare altına gireceğini gösterir. Roma, Viyana ve Tokyo sefirlerinin aynı zamanda geri çağrılmaları da gösterir ki üç köşeli politika mihverinde bir hareket vardır. Şu halde, bu hâdiselere bakarak, alman siyasetinin yeni bir ileri hareketi yapmak üzere bulunduğuna hükmetmek kabildir.

Fakat, başka bir ihtimal de kabildir; Almanya koușuyor; biz gözümüzle görmesek ve kulaklarımızla işitmesek dahi biliyoruz ki Berlin ile Londra ve Berlin ile Paris arasında bir takım konuşmalar vardır.. Bu konuşmalar arasında biraz da sansasyon yapmak daima faydalı olabilir. Belki, alman politikasını idare edenler asıl bu tarafı düşünmüşlerdir.

Bu ihtimaller arasında hangisini intihab etmek bahsine gelince, bu hususta Bay Hitlerden başka kimse bir şey söyliyemez. Almanyada hüküm süren rejime gelince orada olanı da olacağınıda ancak o bilir. Bizler bu hâdiselere katî manâ verebilmek için yeni hâdiselerin delâletini ve bilhassa mayıs ayında yapılan Roma seyahati merasimini beklemeye mecburuz.„

KIZILAY PULLARI

AKŞAM yazıyor :

"Bayram günleri mektublara birer kuruşluk Kızılay pulu yapıştırılıyor. Fakat tebriknameler daha evvelden postaya verildiği için, yüksek hayır müessesemiz bu usulden geregi gibi istifade edememektir.

Onun için :

1 — Bizde hayırperverlik hislerinin sönmediğini isbat etmek üzere halkımız, bayramdan evvel bile postaya verdiği tebriknamelere bir kuruşluk Kızılay pulunu kendiliğinden, yapıştırmalıdır.

2 — Önümüzdeki bayramlarda Kızılay pulu yapıştırmak bayramdan evvel başlayıp ilk günün sonuna kadar sürmeli.„

11 Çin tayyaresi Japonları bombardıman etti

Çin topçuları Cenupta Japon gemilerini hasara uğrattılar

Şanghay, 10 (A.A.) — Royter bildiriyor: 11 Çin tayyaresi dün Tiyençin - Pukeu demiryolunun cenub bölgesindeki japon kıtaatını bombardıman etmiştir. Bir taraftan da japon tayyareleri Hunan vilâyetinin merkezi olan Şangsa ile İşang ve Yangtse nehri üzerindeki Şaşi ve Kanton civarına baskınlar yapmışlardır.

Alınan Çin haberlerine göre, Kanton nehrinin deltasındaki Bokatigris istihkâmlarına yapılan son hücumlara iştirâk eden üç japon harb gemisiyle silâhlı dört balıkçı gemisine Çin topçu ateşi tarafından ehemiyetli hasar verilmiş ve bu gemiler tamir için Formoz adasına gönderilmiştir.

10 bin kişilik bir japon kolunun ilerleyişi

Şanghay, 10 (A.A.) — Royter bildiriyor :

Lunghai demiryoluna doğru ilerliyen japon kolunun 7 şubattanberi 40 kilometre kadar ilerlediği ve Tsingfengi işgal ederek şimdi hedefinden 120 kilometre mesafede bulunduğu bildirilmektedir.

Çin haberlerine göre, japon kolu 10 bin kişiden mürekkebtir. Bu kolun hareketlerine büyük ehemmiyet atfedilmektedir. Çünkü, bu demiryoluna eriştiği takdirde, Hsunkeu'da toplanmış olan Çin kuvvetlerinin geri çekilme hattının kesilmiş olacağı bildiriliyor.

Japonlar bir adaya asker çıkarmışlar

Hongkong, 10 (A.A.) — Resmî menbalardan öğrenildiğine göre japon bahriyelileri, geçen hafta başında, ingilizler tarafından yaz hareket üssü olarak kullanılmakta olan Liukungtao adası karşısında kâin Veihaivei'de karaya çıkmışlardır.

İngiliz memurları derhal protesto etmişler ve karaya çıkarılan grub geri alınmıştır.

Çan-Kay-Şek'in boykotaj konferansına telgrafı

Hankeo, 10 (A.A.) — Çan-Kay-Şek, cumartesi günü Londrada toplanacak olan enternasyonal boykotaj konferansına bir telgraf göndermiştir.

Bu telgrafta müsbet ve filî tedbirler alınmasının tavsiye edildiği zannolunuyor.

Diğer taraftan Çin başvekili ile hariciye nazırı da yarın radyoda bu konferansa hitaben kısa birer nutuk söyliyeceklerdir. Bu nutuklar bütün Amerika istasyonları tarafından alınıp neşrolunacaktır.

Başbakan bugün geliyor

B. C. Bayar Gölcük ve İzmitte tetkikler yaptı

Başbakanımıza Dr. Arasta refakat ediyor

(Başı 1. inci sayfada)

Rüştü Aras olduğu halde Kocatepe muhribiyle bu gün Gölcüğe geldi.

Başbakanı Gölcük'te İzmit valisi B. Hâmid Oskay, Amiral Şükür Okan, Mehmed Ali ve Hulusi, Gölcük kaymakamı ve kalabalık bir halk kütlesi karşıladı. Başbakan ve Dr. Aras Gölcükten doğruca Yavuz harb gemisine gittiler. Buradan Gölcükteki havuzlara geçerek yapılmakta olan Atak gemisini tedkik ettiler. Askerî fabrikalarda tedkikler yaptılar, verilen izahatı alâka ile dinlediler. İzmit limanı üzerinde ve bu limanın ticarî inkişafı mevzuunda hassasiyet gösterdiler.

Öğle yemeğini Yavuzda yiyen Başvekil saat 16 da Turgudreis ganbotile İzmite hareket etmiş ve halkın tezahürleri arasında uğurlanmıştır.

B. Bayarın İzmitte tetkikleri

İzmit, 10 (Telefonla) — Başbakan B. Celâl Bayar ve Dış İşleri Bakanı Dr. Aras'ı Gölcükten getiren Turgudreis ganbotu saat 12.05 de İzmit limanına girdi. Celâl Bayarı limanda tersane müdürü, belediye reisi ve diğer devlet daireleri müdürlerile kalabalık bir halk ve bir askerî kıta selâmladı. Yapılmakta olan sellüloz fabrikasile ikinci kâğıd fabrikasının plânlarını tedkik eden Başbakan, İzmit kâğıd ve karton fabrikasına giderek burada fabrika direktörü Bay Mehmed Ali Kâğıdcıdan izahat aldı. Kâğıd fabrikasının kimyahanesinde ve diğer teknik bürolarda bir müddet meşgul olan B. Bayar şehirdeki eski eserleri ziyaret etti. Vali B. Hâmid Oskay'ın yemeğinde bulunan Başbakan akşam, Ankara ekspresine bağlanan hususî bir vagonla Ankaraya hareket etti.

Başbakan ve Dış Bakanımız, durakta; vali, belediye reisi, daire müdürleri, partililer ve kalabalık bir halk tarafından uğurlanmıştır.

Plevne Müdafaasında Bir İngiliz Zabiti

Yazan:
Yüzbaşı F. W. von Herbert

Çeviren:
Nurettin ARTAM

Taburun başında 50 sene dalgalanan şerefli sancağı yakarken...

Sancağımız yakıldı ve biz, onun alevlerini sükût içinde ve hürmetle seyrettik. Ekonomi zarureti yüzünden çorbamızı kaynatmak için kullanmağa mecbur olduğumuz bu alevler, elli yıldan beri taburumuzun önünde dalgalanmış, üzerindeki şerefli hilâli Giurgevo'da, Silistre'de, Öpatoria'da, Sivastopolda zaferle taşımış, ikinci Plevne muharebesinde yaptığımız süngü hücumunda ve Kavanlık tabyasına eylûlde üç deda yaptığımız taarruzda yanı başımda bulunmuş olan şanlı sancağı yiyip bitirdiler. 1828 den 1877 ye kadar tarihin beş defa on yılının zafer hatıralarını taşıyan bu mukaddes bez, bir dakika bile sürmeyen kısa bir zaman içinde kül haline gelmişti. Sonra içimiz burkularak o külleri şimalden esen soğuk ve dondurucu rüzgâra savurduk. Bu küller, tekrar yere inerken gök yüzündeki yarım ayın donup parçalanarak zemine indiği hissini duyuyorduk.

Plevnede bir silâh bolluğu vardı. Bunlardan (gömerek) arkamızda, mümkün olduğu kadar, az bırakmak için trampetçilere, borazanlara, nakliyecilere ve bütün silâhsızlara silâh dağıttık. Ölen, yahud esir edilen kazaklardan alınmış olan mızraklar da süvarilere verildi. Zabitlere de Vinçester mamûlatından mükerrer ateşli Karabinalar tevzi edildi.

Her nefer, sekseni palaskasında, ellisi torbasında olmak üzere 130 kurşun götürecekti. Bundan başka her taburun 180.000 yedek kurşunu vardı : Her tabur, vasatî olarak 400 kişiden mürekkep olduğuna göre bu yedek cephaneden nefer başına 450 kurşun düşüyordu. Ayrıca top başına 300 güllemiz vardı ve her bataryada iki yahud üç cephane arabası bulunuyordu.

Her tüfek, sökülmüş, muayene edilmiş, yağlanmış, temizlenmişti. Süngüler bilenmişti. Her neferde, o zamanda bütün Avrupa memleketlerinde olduğu gibi bir kalın kasatura, bir de ince süngü bulunuyordu.

Cephaneyi, suyu, yemi, çadırları, âletleri, beylikleri ve bütün ağırlığı taşımak üzere her tabura altmış mekkâre beygiri ve her biri ikişer öküz tarafından çekilen on iki araba, üç tane de yedek öküz verilmişti. Mekkâre beygirleri o kadar zayıf düşmüşlerdi ki bunların dörtte üçü, iki cephane sandığından fazla yük taşıyacak halde değillerdi. Nakliye ve top arabalarının tekerlekleri yağlanmış ve yürürken gürültü çıkarmaması için, samanla sarılmıştı. Osman paşa ile Vidinden gelen kıtalar, beraberlerinde çadır getirmemiş olduğu için bunlara her tabura otuzar tane düşmek üzere yeniden çadır dağıtılmıştı. Her bölüğe kâfi mikdarda fener de verilmişti.

Şekerden, tuzdan ve kininden geri kalan mikdar taburlar tevzi olunmuş ve fazla ihtiyaç olduğu zaman bunları dağıtmağa bir takım askerler memur edilmişti. Ayakkabıları artık, giyilemiyecek bir hale gelenlere potin ve çizmeler dağıtıldı; fakat bunlar yeni şeyler değildi, ölülerden alınmış olanlardı.

Her nefere, hafifçe yaralandığı, yahud ayağı şiştiği takdirde kullanılmak üzere keten sargılar verilmişti. Çavuşlarda ve Onbaşılarda gene bu iş için kullanılacak yağlar ve melhemler vardı.

Ordunun Vid köprüsü üzerinden yapacağı yürüyüşü himaye etmek maksadiyle, gerilerde ve köprünün şarkında yarı-daire şeklinde tahkimat vücude getirilmişti. Bundan başka taş köprü ile Opaneç arasında tahtadan yardımcı köprüler kurulmuştu.

Her taburdan ayrılan üç zabit, kasaba ile köprü arasındaki yolları tetkik edip öğrenmeğe memur edilmişti.

Bizim taburun öteki bölüklerinden iki mülâzımla Plevneye yaptığım son ziyaretlerden birisinde sabahleyin erkenden etraftaki araziyi gezib tetkik etmiş ve buraların kaba taslak birer krokisini yapmıştık. Bu suretle yolları tanıyacak ve yürüyüşte tabura klavuzluk edebilecektik.

Üzerlerine elbiseler giydirilen bir takım korkuluklar, düşmanı aldatmak üzere, tabyaların mazgallarına ve siperlerine yerleştirilmişti.

Ayakları ve bacakları kesilmiş olanlardan başka bütün yaralılar, hayatından ümid kesilmiş olanlardan başka bütün hastalar, ordu ile birlikte gideceklerdi. Plevnedeki bütün doktorlar bu yaralılarla hastaları ayırmakla meşguldüler. Yürüyemiyecek halde bulunanlar, — ki mikdarları 1000 kişi kadardı — arabalara bineceklerdi. Ayakda durabilecek olanlar, ya arabaları kullanacak, yahud nakliye kollarına muhafızlık edecekler, bu suretle harb edecek kuvvet, hatırı sayılır derecede artacaktı. Ordu ile gidecek olan bu türlü yaralı ve hastaların sayısı 6000 kişiyi buluyordu.

Arkada bırakılan hastalar ve yaralılar, (800 kişi) şehrin en büyük binalarından birisine toplanmış, başlarına asistanları ve iyileşmiş hastalardan hademe ve hasta bakıcılariyle birlikte ecnebî bir cerrah konulmuş, hepsine on gün yetecek peksimet verilmişti.

Biz, türklerin ayrılması ile rusların şehre girmeleri arasında geçecek zaman zarfında bu zavallıların hristiyan ahaliden neler çekeceklerini, önceden, biliyorduk.

Yerli türklerden kadın ve çocukları götürmek üzere 300 araba tahsis edilmişti; erkekler arabalarını süreceklerdi. Erkânıharb zabitleri, ahaliyi, hem kendilerinin, hem de ordunun hareketini aksatmamak için, eşya, direk ve kereste gibi şeyleri götürmekten menediyorlardı.

Bırakılacak tabyalardaki tarassud mevkileri, sonradan, düşman tarafından kullanılmasına imkân vermemek üzere, yıkılmıştı. Ayni maksadla telgraf hatlarının da kaldırılması lâzım geliyordu.

Karargâhtan baş tabyaya, Bukova'ya, Opaneç'e Yunus bey tabyasına, Pertev tabyasına, Vid köprüsündeki tabyaya giden altı telgraf hattımız vardı.

(Sonu var)

Sovyet - Estonya hudûdunda bir hâdise

Sovyet toprağında üç Estonyalı öldürüldü

Reval, 10 (A.A.) — Peipus gölü üzerinde yeni bir sovyet - Estonya hudud hâdisesi olmuştur. Hâdise neticesinde üç kişi ölmüştür.

Estonya kaynaklarından bildirildiğine göre sabahleyin iki estonyalı hudud muhafızı ile bir arabacı hakikî hududun beş yüz metre berisinden geçen hat üzerinde devriye gezmeye çıkmışlar ve fakat bir daha dönmemişlerdir.

Geceleyin sovyet makamları estonyalılara müracaat ederek bunların sovyet balıkçılarını yakalamak için Sovyet topraklarına girdiklerini ve yapılan müsademede öldürülmüş olduklarını haber vermişlerdir.

Hatırlarda olsa gerektir ki bundan üç hafta evel iki estonyalı balıkçıyı götürmek istiyen üç sovyet askeri bir müsademe esnasında öldürülmüşlerdi. Binaenaleyh bu hâdisenin bir intikam hareketi olduğu zannedilmektedir.

Tahran üniversitesinin yıldönümü

Tahran, 10 (A.A.) — Pars ajansı bildiriyor: Tahran üniversitesi, dün, kuruluşu yıldönümünü büyük merasimle kutlamış ve bu münasebetle fen fakültesinde yapılan toplantıya, profesörler ve talebelerden maada, hükümet ve parlamento azâları ve yüksek devlet memurları iştirâk eylemiştir. İçtimaı Altes veliaht adına, Üniversite rektörü sıfatiyle, Maarif veziri açmıştır. Fakülte duayeni, Majeste Şehinşahın yüksek idaresi altında millî maarif sahasında kaydedilen yüksek terakkilerin bilânçosunu yapmıştır. Başvekil, müteaddid profesöre ilim niaşneleri tevdi eylemiştir.

Yunan maliye nazırlığı

Atina, 10 (A.A.) — Rediadis'in vefatı üzerine, Maliye nazırlığına sabık maliye müsteşarı B. Apostolides tayin olunmuştur.

İstanbulda Tolstoy ailesinden bir genç kız!

Mirna Tolstoy

"Muhtelif isimlerle halkın tahammülünü aşan vergileri kaldırarak, yerine bir tek ve makûl vergi koymak, köylüyü toprak sahibi etmek, tereddi etmiş olan yerli koyun cinsini imha ederek yerine, daha ince tüylü İngiliz cinsini yetiştirmek lâzımdır"

Bu satırları, bir kitabdan okuyorum. Bu kitab Aleksi Tolstoy'un Deli Petro isimli eseridir ve bu satırları, prens Golitzin, Rusyayı refaha kavuşturmak maksadiyle hazırladığı bir kitabda söylemiştir. O zamanlar, bugün bizim geçirmekte olduğumuz inkilâbın bir benzerini geçirmekte olan Rusya için söylenmiş bu sözler, bizim için de günün bir hakikati olduğuna ve söylendiğine göre, insan, tarihin bir tekerrür olduğuna bir daha iman ediyor.

Başımı tekrar kitaba eğiyor ve Deli Petronun ıslâhat âlemine dalıyorum. Tramvaydayım. Etrafımda bir çok kimseler var. Konuşuyorlar, gülüşüyorlar. Fakat ben, eski Rusyadayım, prens Tolstoy'un Kremlin önüne çıkarak, Rusların yeniçerileri streliçleri nasıl yatıştırmağa çalıştığını okuyorum ve eserin müellifi, büyük Leon Tolstoy'un yakın akarabalarından Aleksi Tolstoy'un vesikalara dayanarak yazdığı bu kitabın arasından sanki bütün eşhas canlanmış gibi iken, kulaklarıma bir ses geliyor :

— Size arkadaşım Marina Tolstoy'u takdim ederim.

Başımı kaldırıyorum. Önümdeki sırada oturan iki genç kızdan biri, ötekine, sade geyinmiş, genç ve güzel bir başka kızı tanıştırıyor. Kulaklarım yanlış işitmemiş. Takdim edilen bu genç kız, hakikaten Kontes Marina Tolstoydur.

Kontes Marina Tolstoy 19 yaşındadır. Babası, Kont Siril Tolstoy, büyük babası da Kont Piyer Tolstoydur. Kontes Marina, son Rus ihtilâli olunca, mürebbiyesi ile Petresburgdan Kopenhağa gönderildi. O zaman bir yaşında idi. Mürebbiyesi, bir Danimarkalı ile evlenmiş bir İngiliz idi. Küçük Kontesin annesi — ki bugün İstanbulda beraber yaşıyorlar — Kırıma gitmiş, oradan, beyaz Rus muhacirleriyle İstanbula gelmişti.

Kontes Marina dört sene, mürebbiyesi Madam Düviye ile Kopenhağda kaldı. Sonra annesi gidip kendisini aldı ve İstanbula döndüler. Buraya gelince, Marina, Pangaltıdaki "Notr Dam dö Siyon" mektebine konuldu. Lâkin orada, uzun müddet kalamadı. Fransız rahibeleri, İngiliz terbiyesi görmüş, Rusyada doğmuş, Danimarkada büyümeğe başlamış ve Türkiyede yaşayan bu ateşli kızı katolik zihniyetinin müteassıp, dar divarları arasına hapsedemediler ve bir gün Marina şöyle isyan etti :

— Ben, bütün yemekleri ayni çatalla yiyemem.

Rahibeler, tavazu öğretmek maksadından ziyade fazla sabun ve su sarfiyatı olmasın diye, talebelere bir çatalla bütün yemekleri yidiriyorlardı. Mektebin usul ve.... tasarruf sistemini bozduğu için, Allahı klise divarlarının dışında arayan büyük Tolstoy'un küçük hafidesi, İsanın bu matemli nişanlıları arasından ayrıldı, tahsilini gidip, İngilterede "Avondal Collège" de yaptı.

On dört yaşına girdiği zaman, Kontes Marina Tolstoy türk tabası oldu. Kendisi, türk tabiiyetini isteyen ve isteği kabul edilen ilk ruslardandır. Ve o gündenberi, Kontse, türkçe öğrenmeğe başlamıştır. Ve aşağıya yazacağım görüşmeyi, onunla, türkçe olarak yaptım.

***

Beni kabul ettiği zaman, genç Kontesin elinde büyük bir kitab vardı. Onu kapadı. Masanın üzerine koydu. Bu kitabın "Nutuk" olduğunu hayretle gördüm :

— Neden hayret ediyorsunuz ? Yalnız benim için değil, sizin için de yeni bir vatan olan bugünkü türkiyenin kuruluş tarihini onu kuranın ağzından öğrenmek arzusu kadar tabiî ne olabilir ?

— Haklısınız, fakat...

— Ne diyeceğinizi biliyorum. Niçin türkçesinden okumadığımı soracaksınız, değil mi ? — Filhakika, masadaki kitab "Nutuk" un Fransızca tercümesi idi — üç senelik türkçem ile cesaret edemedim, yoksa başlamadım değil.. Yalnız o kadar fazla merak ettim ki, buna henüz zayıf olan türkçem ile anlayamam korkusu da birleşti, evvelâ Fransızcasını okumağa karar verdim. Merakımı tatmin edince, hem türkçemi kuvvetlendirmek, hem de aslından okumak için türkçesini de okuyacağım. Bakınız... işte türkçesi orada duruyor...

— Şimdiye kadar türkçebir eser okudunuz mu ?

— Hayır... yalnız gazeteleri, mecmuaları okuyorum. Bazan şiirlere de rast geliyorum.

— Beğendikleriniz var mı ?

— Anlayabildiklerimden var.. meselâ "Tevfik Fikretin mezarı başında" diye bir şiir pek hoşuma gitti.

— Şiiri sever misiniz ?

— Çok.. nesirden fazla.

— En beğendiğiniz şair kimdir ?

— Tabiî bildiğim lisanlarda yazanlardan soruyorsunuz. Bunların arasından en beğendiğim Tennissondur ve alelûmum İngiliz şairleri... Türk şairlerinden, arkadaşlarım vasıtasiyle birkaç isim işittim... Yahya Kemal.. Faruk Nafiz.. Şiirlerini de okudum... yalnız.. anlamak imkânlarım pek az.. sadece hislerim ile bir şeyler duyar gibi oluyorum. Muhakkak olan varsa kuvvetli şairler, bilhassa Yahya Kemal..

Durdu, biraz daldı, sonra :

— Size, diye devam etti, bir şikâyetim var. Bütün tanıdığım türk arkadaşlarım, bana, daima ecnebî edebiyatından bahsediyorlar ve benimle türkçeden başka lisanlarla konuşuyorlar. Bu sebebten hem türkçemi sağlamlaştıramıyorum, hem de türk edebiyeti hakkında tek başıma bir malûmat edinmek mecburiyetinde kalıyorum. sizde irsî tesirler yapmış.

— Öyle mi ?.. Tabiî bir şey. Yalnız ata da çok merakım var. Bu sene doya doya ata binebildim. Gemliğe gitmiştim. Celâl Bayarın doğduğu bir köy var. Güzel ve bakımlı bir köy. İşte orada istediğim kadar ata bindim, kırlarda dolaştım.. durunuz size resimlerimi göstereyim.

Kontes, bir yaramaz çocuk haliyle, koşa koşa içeri gitti, bir kucak dolusu resimle geldi. İçlerinde, denizde, kırda, dağda, inekler, atlar, tavuklar, ördekler, köpekler ve.. insanlarla alınmış bir çok resimler vardı :

— Görüyorum ki hayvanlara çok merakınız var.

— Evet, pek severim.

Ve gülerek :

— Lâkin bundan her sevdiğimin hayvan olmasını isterim manasını çıkarmayınız.

Tekrar resimlere daldık. Kontes birer birer gösterirken şu yaşlı kadının Nis'de oturan büyük annesi, Danimarka kralı ile beraber çıkmış olanın halası, yakışıklı bir gencin babası olduğunu söylüyor. Soruyorum :

— Şimdi ne yapıyorlar ?

— Hepsi birer tarafa dağılmış, yazı yazıyor ve çalışıyorlar. Halbuki eski Rus asaletine mensub olanlar, çalışmağı sevmezlermiş. Daha doğrusu, para mukabilinde çalışmağı sevmezlermiş, ve asalete mensub olup da askerlik veya siyasetten gayri bir işle meşgul olanları "sosyete" ye bile kabul etmezlermiş. Bu yüzden, bizim aile arasında ayrılıklar bile olmuş. Esasen Tolstoy ailesinin iki kolu vardır. Biri asalet unvanını taşır, öteki taşımaz.

— Peki siz, çalışmak taraftarı mısınız ?

— Evet. Yalnız bir para, bir ücret mukabilinde değil. sadece, mücerred çalışmak taraftarıyım.

— Bu mücerred çalışmağa başladınız mı ?

— Çoktan.. İngilterede, kolejde hatıralarımı yazmağa başladım. Fakat bazan meşhur bir isim insana o kadar ağır geliyor ki.. meselâ, herkes Tolstoy isminden istifade ediyor diye düşünecek korkusiyle bunları neşretmiyorum.

— Belki haklısınız. Fakat ayni şöhreti hakkiyle devam ettirmiyeceğiniz ne malûm ?

Gülerek ayağa kalktı, yere düşen bir resmi almama müsade etmeden :

— İltifatınıza teşekkür ederim, dedi, buna mukabil size bir şey söyliyeceğim. Karar verdim : Türkçe yazı yazacağım. Eğer muvaffak olabilirsem, ilk eserimi türkçe vereceğim.

***

Neden olmasın ?

Mirna Tolstoy 19 yaşında bir genç kızdır. Türk edebiyatına büyük merakı vardır. Mirna Tolstoy aynı zamanda ata binmesini de çok sever.

Yazan : Fikret Adil

Mirna Tolstoy köyde

Mirna Tolstoy'un köyde alınmış bir resmi

RADYO

Ankara:

Öğle Neşriyatı: 12.30 Muhtelif plâk neşriyatı — 12.50 Plâk: Türk musikisi ve halk şarkıları — 13.15 - 13.30 Dahilî ve haricî haberler.

Akşam Neşriyatı: 18.30 Plâk neşriyatı — 18.35 İngilizce ders: Azime İpek — 19.00 Türk musikisi ve halk şarkıları (Sevet Adnan ve arkadaşları) — 19.30 Saat ayarı ve arabça neşriyat — 19.45 Türk musikisi ve halk şarkıları (Cemal Kâmil ve arkadaşları) — 20.15 Konferans: Parazitoloji Nevzat — 20.30 Saksafon solo: Nihat Esengin — 21.00 Ajans haberleri — 21.15 Karışık plâk neşriyatı — 21.55 - 22.00 Yarınki program ve İstiklâl marşı.

İstanbul:

Öğle Neşriyatı: 12.30 Plâkla türk musikisi — 12.50 Havadis — 13.05 Plâkla türk musikisi — 13.30 - 14.00 Muhtelif plâk neşriyatı.

Akşam Neşriyatı : 15 Yugoslavya - Şişli futbol maçı: Taksim stadından nakleden — 18.30 Plâkla dans musikisi — 19 Çocuk terbiyesi: Ali Kâmil Akyüz — 19.30 Beyoğlu halkevi gösterit kolu tarafından bir temsil — 19.55 Borsa haberleri — 20.00 Mustafa ve arkadaşları tarafından türk musikisi ve halk şarkıları — 20.30 Hava raporu — 20.33 Ömer Rıza tarafından arabça söylev — 20.45 Bayan Muzaffer ve arkadaşları tarafından türk musikisi ve halk şarkıları (Saat ayarı) — 21.15 Münir Nurettin ve arkadaşları tarafından türk musikisi ve halk şarkıları — 21.50 ORKESTRA: 1 - Glinka: Rouslan et Ludmila, Ouverture 2 - Kalman: Çardasfürstin, potpourri. 3 - Staub: Canchita. 4 - Chapelier: Légende Créole — 22.45 Ajans haberleri — 23.00 Plâkla sololar, opera ve operet parçaları — 23.20 - 23.30 Son haberler ve ertesi günün programı.

Avrupa:

OPERA ve OPERETLER: 14.5 Lüksemburg — 19.10 Laypzig — 20 Bükreş, Frankfurt — 20.5 Beromünster — 23 Strazburg.

ORKESTRA KONSERLERİ VE SENFONİK KONSERLER: 12 Hamburg, Münih — 12.45 Strazburg — 15.25 Hamburg — 17 Beromünster — 19.35 Viyana — 19.45 Münih — 20 Budapeşte, Varşova — 20.40 Hamburg.

ODA MUSİKİSİ: 16.50 Prağ — 18 Paris.

SOLO KONSERLERİ: 8.20 Lâypzig — 14 Keza — 16 Münih — 17 Paris - P.T.T. — 17.15 Varşova — 18 Stuttgart — 21.15 Königsberg.

NEFESLİ SAZLAR (Marş v. s.): 6.30 Berlin, Königsberg — 16 Kolonya.

ORG KONSERLERİ ve KOROLAR: 19.10 Breslav — 20 Droitwich — 21.10 Breslav.

HAFİF MÜZİK: 8.30 Berlin, Breslav, Münih — 10.30 Hamburg — 10.45 Frankfurt — 12 Berlin, Kolonya, Laypzig — 14.15 Berlin, Kolonya — 16 Breslav — 18 Berlin — 20 Keza — 22.30 Münih.

HALK MUSİKİSİ: 11.30 Stuttgart — 17.30 Berlin — 18.20 Laypzig — 18.30 Viyana — [illegible] Budapeşte.

DANS MÜZİĞİ: 22.30 Viyana, Floransa — 23 Katoviç, Krakovi, Lemberg, Milâno, Poznan, Roma, Vilna — 23.5 Marsilya — 23.25 London - Regional — 24 Droitwich, Lüksemburg.

Prens Nikolanın cenaze töreni

Prens Pol, dük ve Düşes dö Kent Atinaya gittiler

Atine, 10 (A.A.) — Yugoslav kıral naibi Prens pol, ve refikası prenses Olga, dük ve düşes de Kent, kont ve kontes Törring, dün akşam saat 22 de Atinaya varmışlar ve istasyonda kıral Georges, prens Georges, başvekil Metaksas, hükümet azaları ve İngiltere ve Yugoslavya elçileri tarafından karşılanmışlardır. Mütevaffa prens Nikolanın kızlar ve damatları da büyük kiliseye giderek prensin nâşını nönünde iğilmişlerdir.

Prens Nikolanın cenaze merasimi cumartesi sabahı yapılacaktır.

Hayvanlarda yurdlarına bağlılık duygusu

Bir takım hayvanlarda evlerine bağlılık duygusu çok fazladır. İngilterede son zamanlarda evinden 100 mil uzağa bırakılan bir kedinin evini bulup döndüğü görülmüştür.

Fakat bundan daha enteresan olan bir vaka şudur: İndiana'daki Oregon şehrinden alınıp 3000 metre uzakta bir yere bırakılan bir kedi, altı ay sonra perişan bir halde topallaya topallaya, evine dönmüştür.

Ördeklerde de bu his vardır. Bir çok ördeklerin evlerine dönmek için uzun mesafeleri yüzdükleri görülmüştür. Bir defa trenle uzak bir yere götürülen bir ördek, bir gece içinde kendi kendine istikamet tayin ederek çiftliğine dönmüştür.

Kaplumbağalarda da bu his vardır. Bir kaç kaplumbağanın dağlar tepeler aşarak 175 millik bir yoldan kendi eski yurdlarına döndükleri görülmüştür.

HAYAT ve SIHHAT

Çocuk tipleri

Çocuk terbiyesi bugünlerde gazetelrde sık sık yer tutuyor. Mekteblerde disiplin temin etmek için şiddet göstermek isteyenler var. Bunun aksi tarafını tutanlar da bulunuyor. Sözün kısası herkesin fikri birbirlerine uymuyor. Zaten şimdiye kadar büyük diye tanıdığımız terbiyecilerin de hepsi ayni fikirde değildir.

Galiba, terbiye işlerinde bu ayrılığın sebebi terbiyecilerden çoğunun bu işi toptan düşünmeleridir. Terbiye edilecek çocukların hepsini bir örnek farzederek hepsine ayni usulü tatbik etmek istiyorlar.

Halbuki, çocuk olmayanlar gibi, çocuklar da bir örnek değildir. Kimisi uzun boylu ve zayıf yahud iri kemikli, kimisi kısa boylu, tıknaz, yahud ufak kemikli olur. Bunun gibi her çocuğun ahlâkı da ayrı ayrı olur. Kimisi çabuk itaat eder, kimisi itaat etmek istemez, kimisi korkak, kederli, kimisi de cesur, şen olur. Bundan dolayıdır ki bir çocuğa tatbik edilen terbiye usulü ötekine uymaz.

Vaktiyle, insanın ruhu bedeninden ayrı bir kuvvet gibi telâkki edilirken, çocukların ruhlarını inkişaf ettirmeği kendilerine vazife edinen terbiyeciler, çocukların bedenini hiç düşünmeden nazarî terbiye tarzları kurmuşlardı : Meselâ itaatli çocuklara yumuşaklık, ötekilere sertlik...

Fakat şimdi biliyoruz ki insanın ruhu bedeninden ayrı bir kuvvet değildir. İkisi birbirine pek sıkı bir surette bağlıdır. Fiziyolojide şimdiki fikirlere göre insanın gerek bedenini, gerek ruhunu, başka tabirle, gerek şeklini, gerek ahlâkını tayin eden şeyler dahilî guddelerin çıkardıkları, kanımıza bıraktıkları hormonlardır.

Meselâ, elinizi boynunuza götürdüğünüz vakit göğsünüzün biraz yukarısında hissettiğiniz tirait guddesi fazlaca hormon çıkarmca çocuk uzun boylu, zayıfca, ince belli, kolları ve bacakları uzunca, elleri ve parmakları ince, adaleleri küçük fakat kuvvetli, saçları gür ve çok defa kıvırcık, gözleri parlak, bakışı keskin olur. Buluğa çabuk erer.

Ahlâkına hâkim olan aksiamelleri çabuk inkişaf eder. Çabuk öfkelenir, öfkesi şiddetli olur, fakat çabuk da geçer. Her şeyden çabuk müteessir olur. Zekâsı kuvvetlidir, her şeyi çabuk anlar, neticeleri de çabuk keşfeder. İradesi kuvvetlidir, hissiyatı altürist olur, sadece kendini düşünmez.

Bunun aksine olarak tirait hormonu lüzumundan az olunca çocuk kısa boylu, tıknaz, kolları ve bacakları kalın ve kısa olur. Büyüdükçe şişmanlar. Saçları seyrek ve kısadır, dişleri bozuktur, çabuk çürürler.

Ahlâkına gelince, hafızası ve iradesi iyi olmakla beraber anlayışı az ve yavaş olur. Vücudu gibi ruhu da yavaş yavaş işler.

Bunlar hormonlardan yalnız bir türlüsünün şekil ve ahlâk üzerine yaptığı tesirler. Öteki hormonlardan hepsinin ayrı ayrı ve kendilerine mahsus tesirleri var. Sonra da hepsi bir araya geldiği vakit, kimisinin az, kimisinin çok olmasına göre sayılamıyacak kadar çok, türlü türlü tesirler...

Neticede her çocuğun gerek şekilce, gerek ahlâkça karakterleri ayrı oluyor. İki kardeş, ikiz bile olsalar, birbirlerine ne şekilce, ne de ahlâkça benzemiyorlar.

Bundan dolayıdır ki, dünya kurulalıdan beri, terbiyecilerin buldukları metodların hiç biri çocukların hepsine uygun gelmiyor.

Hormonlar üzerinde hekimlerin tetkikleri ilerledikçe, terbiyeciler de çocukları hormonlarına göre birer birer tetkik etmeğe elbette alışacaklar ve o vakit aralarında ayrılık kalmıyacaktır.

G. A.

Amerikada

Haydutlar nasıl cürümlerini itirafa mecbur olurlar?

Vaydman meselesinin tahkikatından bahseden Paris gazeteleri kendisinin, hakikati itiraf etmesi için amerikan usuliyle sorguya çekilmiş olduğunu yazıyorlardı.

Amerikan usulü sorgu nedir? Bunu anlatalım.

Amerika polis merkezinde bir "anî itiraf odası" bulunur. Sorguya çekilecek haydud veya cani, oturduğu iskemleye kollarından sım sıkı bağlanmıştır. Birden, kuvvetli bir projektörün ışığı ve hararet kafasına indirilen sopa darbeleriyle sersemlemiş olan adamın suratına çevrilir.

Meselâ Con Boyl adında 65 yaşında bir kapıcı sarhoşken otomobilini süratle sürmüş, kendini durdurmak istiyen polis memurunu da öldürmüştür.

— İtaraf edin.

— Hayır, memuru ben öldürmedim.

İndirilen darbeler altında ihtiyar acısından kıvranmaktadır. Birden polislerden biri üzerine atılıyor, onu koltuğundan kaldırıyor ve göğsüne dehşetli tekmeler indiriyor.

— Bu defa itirafa karar verdiniz mi?

Cevab yok, Boyl, yere serilmiş, hareketsiz yatmaktadır. Darbelerin şiddeti altında zavallı suçlu çoktan can vermiştir.

Boyl'un ailesi bu işin kapatılmasına şiddetle itiraz ettikleri için suçluyu döğerek ölümüne sebeb olan polis memuru muhakeme edilmiş ve on sene müddetle hapse mahkûm olmuştur.

İtiraf ettirmek için işkence sisteminin git gide daha fazla tatbik edilmekte olduğu bir başka iskandal olmuştur.

Nişanlısını öldürerek cesedini bir bataklığa atmış olmakla itham edilen William Simmers, Şikago polisleri önünde sorguya çekilmiştir. Ve yapılan işkenceler altında suçu üzerine almışsa da sonra mahkemede inkâr etmiş ve şunları anlatmıştır:

— Polis memurları, beni saçlarımdan yakaladılar, başımı geriye ittiler ve çelik bir çubukla gırtlağıma vurdular. Sonra tırnaklarımın altına büyük [illegible] sokturlar. Benim yerimde kim olsa bu acılara tahammül etmekdense kendine aid olmıyan bir suçu üzerine almayı tercih ederdi. Bu sözler doktor raporlariyle de sabit olunca suçlu beraet ettirildi ve müddeiumumî polislerin bu hareketlerini alenen takbih etti.

Şimdi de başka bir vakanın muhakemesi görülmektedir. Mikael Ogradi isminde bir adam uyuşturucu maddeler kaçakçılığı ve dolandırıcılıkla itham edilerek yakalanmıştır.

Dört sivil polis memuru kendini "itiraflar" odasına kapatmışlardır.

Adam dolandırıcılık ettiğini itiraf etmiş, fakat uyuşturucu maddelerle uğraştığını reddetmiştir. Bunun üzerine kendisini söyletmek için tazyik metodu harekete getirilmiştir. Ogradi, muhakemesi esnasında demiştir ki:

— Polisler evvelâ kafama lâstik sopalarla müthiş darbeler indirdiler. Sonra sol elimin parmaklarını o kadar şiddetle büktüler ki bir parmağım kırıldı. Gene de itiraf etmeyince kollarımı cigaralarının ateşiyle yaktılar. Acıdan deli gibi bir hale gelerek hazırladıkları kâğıdı imzaladım. Fakat içinde ne yazılı olduğunu bilmiyorum.

Bir polis memurunu öldürmüş olan FrankNeil isminde bir amerikalı da, tabancasının kazara ateş aldığını söylemiş ve kasden memuru öldürdüğü hakkındaki iddiaları reddetmiştir. Bu inkâriyle adamın idamdan kurtulacağını gören polisler, kendisini, koltuklarının altından geçirilen bir kayışla tavana asmışlar, ve hepsi birden üzerinde boks talimine başlamışlardır. Bu talime ancak on dakika devam edilmiş, zavallı nakavt olmakta gecikmemiştir. Ayıldığı zaman da istenilen itirafı yapmayı derhal kabul etmiştir.

Fransız kanunlarına göre itirafı kâfi değildir. İtirafın açık delillerle sıhati sabit olması lâzımdır. Halbuki Amerika kanunlarında itiraf, bir adamı idama mahkûm ettirmek için kâfi gelmektedir. İşte bunun içindir ki amerikalı polis memurlarından bir kısmı, gangsterlere karşı gayzlarını, ellerine geçen haydudları itirafa mecbur etmek için her vasıtayı mübah görmek suretiyle teskin etmektedirler.

Buz üzerinde kayma

Sergievi arkasındaki kayma sahası bugün açılıyor

Bir sporcu, Ziraat Enstitüsü civa rında buz üzerinde kayarken

Bütün diğer spor şubeleri gibi, buz üzerinde kayma sporu da memleketimizde gittikçe gelişmekte ve birçok taraftar bulmaktadır. Yurdun her tarafında tabiî ve sunî buz yerlerinden istifade edilmektedir. Ankarada Yüksek Ziraat Enstitüsü talebeleri kendi mektebleri civarında bu sporu yapmaktadırlar. Elektrik sirketi önündeki geniş sahada bulunan ve kurutulmasına başlanılan göl de, donduğu gündenberi bu güzel spora sahne olmaktadır.

Geçenlerde, vilâyetçe Sergievi arkasındaki gençlik parkı içinde ayrılan bir yerin buz üzerinde yapılacak sporlar için tahsis edileceğini yazmıştık. Bu yer tamamiyle hazırlanmış ve bugün için hizmete hazır bir hale getirilmiştir. Sabahtan itibaren buraya gelen sporcular, şayet patenleri yoksa ufak bir bedel mukabilinde kira ile paten de bulabileceklerdir.

1 Gün İçin

Avrupa gençliği ve asya

Renk renk, şekil şekil siyasî hâdiseler arasında bir tanesi hemen hiç dikkati celbetmeden kapanıp tarihe karıştı: Bu hafta içinde Paris'te toplanan *Avrupa Gençliği Merkez Bürosu*, "Doğmakta olan yeni Asya karşısında Avrupa gençliği,, mevzuu etrafında uzun müzakerelerde bulunmuştur.

Hatiblerin bu mevzua dair söyledikleri nutuklar, "Doğmakta olan yeni Asya karşısında Avrupa gençliği,, nin vazifesini nasıl anlamakta bulunduğunu iyice izah etmektedir. Söz alanlardan biri davânın ekonomik ve teknik görünüşünü; bir diğeri ideoloji mücadelelerindeki çılgınca mahiyetini ve hegemonyası her yerde şüphe ile telâkki edilen Avrupanın ilham etmekte bulunduğu endişeyi; bir başkası beyazların ticarî vesayetine ebedî olarak mutavaat edemiyecek olan milletlere karşı daha anlayışlı ve daha insanî bir vaziyet alınması lüzumunu; bir genç kız, gerek avrupalıların ve gerek asyalıların kendilerine uygun medeniyet ne ise ona göre teşkilâtlanmalarını ve ancak bu teşkilâtlanmada ferdin âzamî inkişaf imkânları bulunabilmesi için iki medeniyetin de elbirliği etmesi icabettiğini; bir dördüncü hatib ise avrupalı gençlerin kıymetler, fonksiyonlar ve kıtalar hakkında yeni bir iyerarşiyi gerektiren ve insanın kudsiyetine istinad eden bir Avrupa mistiğinin yeni unsurları ne olabileceğini anlatmıştır.

Kurumun daha bir çok âzası söze karışmış, bazan hiddetli, bazan neşeli konuşulmuştur.

Nihayet, toplantıya riyaset eden genç, kurumun, Asya karşısında Avrupa gençliğinin vazifelerinden ne anladığını bildirmiştir:

"Uzak Şark hâdiseleri bizi Asya ile olan münasebetlerimizi tekrar gözden geçirmeğe, kıtalar arasındaki muvazeneyi bozmağa ve *Avrupa imparatorluğunun* iç muvazenesini de pek esaslı surette tadil etmeye sevkedecektir.

"Avrupa ancak, bütün gençlikleri arasından kendine liderlik edecek bir aristokrasi zuhur edip medenî kahramanlık kıymetlerini tenmiye ve ferdlerdeki fedakârlık hislerini tehyic ederek lâik cihanda bir şövalyelik nizamı kurduğu takdirde, kendini tekrar bulabilir.

"... Bütün Avrupa gençlikleri — bu gün iktidar mevkiinde bulunan yaşlıları beyazlar medeniyetinin sonu olabilecek bir harbın önüne geçebilirlerse — yarın, yani er geç, aynı saflarda, mesuliyet ve tesanüdlerinin icablarını ve müşterek vazifelerini yerine getireceklerine şimdiden kanaat etmelidirler.,,

Yeni doğmakta olan Asya karşısında Avrupa gençliklerinin vazifesi yeni bir *haçlılar muharebesine* yavaş yavaş hazırlanmak mıdır? Yoksa, bu toplantılardan asıl maksad bir Asya tehlikesi bahanesile Anlaşmazlıkları ortadan kaldırmakta Avrupa gençliklerine bir tesanüd unsuru vazifesi mi gördürmektir?

Üçüncü bir ihtimal de akla gelebilir: İki medeniyetin anlaşması... Bu takdirde, Asya ile Avrupanın birleştiği noktada yaşayan garblı türkler, iki medeniyetin ne şartlarla uzlaşabileceğine en güzel örnek olabilirlerdi. — N. Baydar

İtalyan Gravür Sergisi

İtalya Büyük elçiliği, italyan gravür sergisinin Ankara Sergi evinde 21 şubat saat 16 da açılacağını bildirmektedir.

FRANSA

Yeniden 35 bin tonluk iki gemi yapılacak

Paris, 10 (A.A.) — Mebusan meclisi bahriye encümeni, ittifakla bir takrir kabul etmiştir. uB takrirde evvelâ hükümetin süratle parlamentoya bahriye için yeni ve kuvvetli bir kredi tahsisi için müracaat etmesi istenmekte, sömürgelerde yeni deniz üsleri tesisi zarurî olduğu beyan olunmaktadır.

Bu takririn kabulünden evel B. William Bertrand ilk toplanacak olan nazırlar meclisinde 1936 tarihli bahrî program kısmından müstakil olarak 35 er bin ton hacminde iki yeni hattı harb gemisinin inşaat tezgâhlarına konulması için mezuniyet taleb edeceğini bildirmiştir.

Nazır, inşaattaki teahhürlere bilhassa Richliew ve Jean Bert'in inşasında vukua getirilmiş olan teahhüre teessüf etmekte olduğunu söylemiş ve bu inşaatın tacili zarurî olduğunu hatırlatarak aksi takdirde İtalya filosunun yeni tonajının 1924 senesinde fransız filosunun tonajından daha kuvvetli olacağını ve bu halin fransız donanmasının Akdenizde yalnız başına zabıta vazifesini görmesine karşı bir mania teşkil edeceğini söylemiştir.

Naib Horti Peşteye döndü

Budapeşte, 10 (A.A.) — Naip Horty bugün Varşovaya yaptığı resmî ziyaretten dönmüştür. Hariciye Nazırı Kanya da Naible beraber gelmiştir. İstasyonda Başvekil ile hükümet erkânı, Polonya elçisi ve diğer zevat tarafından karşılanmıştır.

Macar matbuatı, macar devlet reisine karşı Polonya hükümeti ve halkı tarafından gösterilen hararetli kabulden memnuniyetlerini kaydeylemektedir.

Romada Hitler'i karşılamak için hazırlık

Roma, 10 (A.A.) — Payitaht, Bay Hitler'in muvasalatı tarihinde tamamiyle çiçeklerle donanacaktır. Hükümet, bütün pencerelerin çiçeklerle süslenmesini emretmiştir.

Bir amele vinç sapanın altında kalıp öldü

İstanbul, 10 (Telefonla) — Bugün Haydarpaşada Karabük fabrikası için malzeme çıkaran bir ingiliz vapuru yükünü boşaltırken taşköprülü Satılmış adında bir amele vinç sapanının altında kalmış ve ezilerek ölmüştür. Vinci idare eden amele Yaşar polisçe nezaret altına alındı. Polis tahkikata devam etmektedir .

Sürpagoptaki mezarlar kaldırılacak

İstanbul, 10 (Telefonla) — Belediye Sürpagoptaki mezarları kaldırmağa karar verdi. Mezarların nakli için alâkalı ailelere on beş gün mühlet verildi.

İstanbulda yapılacak tören

İstanbul, 10 (Telefonla) — Maraşın kurtuluş gününün yıl dönümü bayramın ikinci günü Eminönü halkevinde törenle kutlanacaktır.

Casuslukla zan altına alınanlar

Bayonne, 10 (A.A.) — Resmen bildirildiğine göre millî müdafaa casusluk ve sahtekârlık itham altında adliyeye sevkolunan Margy Antonio de Portago tevkif ve hapis olunmuştur. İstintak hâkimi casusluk ithamını varid görmemiş ve fakat Margy'yi sahte pasaport yapmak ve kullanmak cürmi ile tevkif etmiştir. Cürüm ortağı olarak Esooriza adında diğer biri de tevkif olunmuştur. Daha bazı tevkifler yapılması muhtemeldir.

İtalyan millî müdafaa yüksek meclisi

Roma, 10 (A.A.) — Millî müdafaa yüksek meclisi altı toplantı yaptıktan sonra bu içtima devresini bitirmiştir. Neşrolunan bir tebliğde bu içtima devresinin fevkalâde mühim olduğu kaydedilmekle iktifa olunuyor.

Zannedildiğine göre tetkik olunan başlıca meselelerden biri de harb levazımı imalâtının teksifidir.

Bir Fransız profesörü İstanbulda

İstanbul, 10 (Telefonla) — Tulon üniversitesi medenî hukuk profesörü Gabriel Marki İstanbula geldi. 15 şubatta hukuk fakültesi salonunda "yüksek mahkeme ictihadlarının tevhidi,, mevzulu bir konferans verecektir.

SPOR

Millî küme maçları başlarken

İstanbul, İzmir ve Ankara bölgeleri arasında oyuncu "alış veriş,,i yapılıyor

T. S. K. Genel merkezi buna meydan verilmemesini alâkadarlara bildirdi

Bilindiği üzere önümüzdeki pazar günü üç büyük spor merkezi olan Ankara, İstanbul ve İzmirde millî küme maçlarına başlanılmaktadır. Bu maçlar dolayısiyle üç bölge arasında garip bir futbolcu alış verişi Türk spor kurumunun dikkat nazarını çekmiştir: Bulunduğu mıntakada lik maçlarına iştirâk etmiş olan bazı futbolcular, bölge değiştirmek suretile diğer takımlarla millî küme maçlarına girmek teşebbüsünde bulunmuşlardır.

Ezcümle fenerbahçeli Yaşarın Ankara Demirçankaya kulübünden Fenerbahçeye, Ankara güçlü Musanın Galatasaraya, Gençler birliğinden Hasanın Beşiktaşa, İstanbul Güneşten Muhterem ve Lâtifin Harbiye idman yurduna geçtikleri ve millî küme maçlarında bu kulüplerde oynayacakları söyleniyordu. Haberin ne derece doğru olduğunu bilmiyoruz. Fakat ilk üç sporcunun Ankara kulüplerinden ilişik kâğıdlarını aldıkları muhakkaktır. Türk Spor kurumunun istihlâf ettiği eski teşkilât nizamnamesinin bir maddesi bu gibi hareketlere sarih şekilde mâni oluyordu: Bir bölgede lik maçlarına iştirâk eden futbolcunun diğer bölge lik maçlarına iştirâki kabul olunmuyordu. Türk Spor kurumu yeni nizamnamesiyle sporcu lehine bu noktayı tadil etmiş ve mücbir sebeblerle, birleşmek maksadiyle bölge değiştiren sporcuların yeni bölgede maçlara girebilmelerini temin etmişti.

Kaçamaklar önleniyor

İşte bazı tanınmış sporcular ve kulüpleri iyi niyetle sicil talimatına konulmuş olan bu maddeden faydalanarak bir kaçamağa teşebbüs etmiş bulunmaktadırlar. Fakat, spor hareketlerini yakından ve dikkatle takib etmekte bulunan Türk spor kurumu genel merkezi icab eden tedbirleri alarak spor efkârı umumiyesini müteessir eden vaziyetin önüne geçmiş bulunmaktadır.

Kurumun dün Ankaraya ve İstanbul bölgelerine telgrafla tebliğ ettiği tamim şudur:

"Sicil talimatnamesinin 29 uncu maddesinde bölge değiştiren bir üyenin yeni geçtiği bölgece naklen tescili yapılabilmek için üyenin o bölgeye gelmiş ve yerleşmiş olması şarttır. Bu maddeden ve 24 üncü maddenin C fıkrasından anlaşılması icabeden manâ, bir üyenin bir bölgeden diğer bölgeye naklen tescilinin yapılabilmesi için

A — Bir bölgeden diğer bölgeye mücbir sebeblerle gitmiş olması,

B — Gittiği bölgede yerleşmiş olması şartlarına bağlıdır.

Halbuki son zamanlarda Ankara, İstanbul ve İzmir bölgelerinde millî kümeye girmiyen kulüplere mensub bazı futbolcuların kulüplerinden istifa ederek veya ettirilerek bölge değiştirmek yollarından istifade suretile millî kümeye girecek kulüplere intisab ile millî küme maçlarına girme imkânlarını temine çalıştıkları görülmüştür.

Sicil talimatnamesinde güdülen esaslardan birisi de sporcuların intisab ettikleri ve yetiştikleri kulüplerle irtibatlarını takviye ve haklı bir sebeb olmadan kulüpten kulübe nakillerin önünü almaktır.

Yukarda yazılı sebeblerle bu sıralarda nakil talebinde bulunacak tanınmış oyuncuların bu taleblerini bonservis vermek ve genel merkezden tescillerini istemek hususunda bölgelerin itinalı davranmalarını ve bu gibi fırsatlarla istenecek tescillerin — sicil talimatnamesinin maddesine ve ruhuna uygun olmamak bakımından — genel merkezce yapılamıyacağını kulüplerinize ve sporculara münasip surette tezelden bildirilmesini ehemiyetle ve saygılarımla rica ederim.,,

Güneş Kulübünden davet

GÜNEŞ KULÜBÜNDEN: Azâmızın bayramlaşmak üzere, cumartesi günü öğleden evel saat 10 da kulüp binasında bulunmaları rica olunur

Bir Türk Destanı: Maraş Müdafaası

Etilerden yadigâr Türk yurdu

MARAŞ

Her evde bir kaynak, her sokakta bir çağlıyan vardır, yeşil atlasla örtülü bir beşik kadar güzel olan bu şehirde suların ninnilerile uyunur.

Dağlarında penbe sünbül, ovalarında mor zambak, güllerinde başka bir koku, lâlelerinde ayrı bir revnak vardır.

Besim Atalay
Kütahya mebusu

Maraş kahramanları için dikilen anıt

Maraş ve maraşlılar hakkındaki ilk yazılarım, bundan (19) yıl önce - İstanbulda - Zaman gazetesinde çıkmıştır; o sıralarda Büyük savaş bitmiş; yurdum için en kara günler gelmiş, soyum için en acılı anlar başlamıştı. Dışarıdan gelen düşmanlardan ziyade türklüğün, içerisindeki yılanların akıttıkları ağılarla hergün bir parça daha düşüyor; göğsünde açılan yaralar her an biraz daha derinleşiyordu. Kimsede kurtuluş umudu yoktu. Herkes türklüğün her yanı delik deşik olmuş eski, çürük bir gemi gibi bin bir fırtına arasında batıp gideceğini bekliyordu.

Tam bu sırada geberen (Damat Ferid) in uğursuz sesi işitildi, ve "Torosun öbür tarafında türk yoktur." dedi. Binlerce yıldan beri türk yurdu olan vatan parçaları ,türklükten koparılarak yabancılara armağan kılınmak istendi.

Duramadım; 'Torosun öbür tarafı bu gün de türktür. Dün de türk idi) diye (Zaman) gazetesine üç yazı yazdım. Rahmetli (Ömer Seyfettin) o vakit Zaman'da çalışıyordu. Arkamı sığadı "sağol kardeşim tam zamanında yetişen [illegible] dur" dedi. Yazılar Zaman gazetesinde çıktı. Fakat beni de Maarif müdürlüğünden azlettiler.

Ne ise olan oldu; biten bitti; aradan (19) sene geçti. Bir demir el türklüğün başı üzerinde toplanmış olan bulutları sıyırdı. Umudsuz hastaya yeniden can verdi; yurdun her yanında bu gün sevinç ve sevgi dalgalanıyor; ülkenin her bucağından bu gün çekiç sesleri, fabrika düdükleri işitiliyor.

İkinci yazımı işte böyle sevinçli bir çağda yazıyorum. Maraş gençleri Maraşın kurtuluş gününü kutlamak için halkevinde bir Maraş gecesi tertip etmişler, Maraşı çok sevdiğimi bildikleri için benden bir yazı istediler. Ben de şu satırları yazdım;

(Maraş) adı çok eski zamanlardan kalmıştır. Arap tarihçileri bu adın (arapça) olduğunu yazarlar, bir de uydurma yaparlarsa doğru değildir; arapların bu gibi yakıştırmaları pek çoktur. (Halep) hakkında da böyle bir uydurmaları vardır. Halbuki Maraş öz türkçe bir kelimedir.

(Jon Garştang) adında bir ingiliz bilgini vardır. Uzun yıllar Maraş taraflarında, Sakçagözde (Hitit) izlerleri üzerinde araştırmalar yapmış, birçok yerleri kazmış, sayısız anıtlar çıkarmıştır. İşte bu değerli bilgin (1910) senesinde Londrada bastırdığı bir kitabında (Asuriler zamanında Maraşa "Markaji" denilmekte imiş; *Sargoni* aldığı yerleri bildirirken Malaten ve Maraşı dahi söylemektedir. Sargun zamanının kütüphanesi bulunmuştur.) demektedir (1).

Maraş Turanlı bulunan eski Hititler zamanından kalma bir şehirdir. O zamanlar Maraş çok kalabalık imiş, çok bayındırlık varmış. Ben Maraşta bir çok hitit izerleri bulmuştum. Bunları bir araya topladım, güzel bir müze meydana getirdim idi. Fransızlar Maraşa girer girmez ilk iş olarak bunları alıp götürmüşlerdir.

Yukarıdaki satırlardan anlaşılacağı üzere (Maraş) binlerce yıldan beri türktür, türk yurdudur. Burada tabiat pek verimli, pek coşkundur. Maraş ovasını Erketez adında bir çay sulamaktadır. Ceyhan ırmağı Maraş ovasını yalayarak geçer. Şehir yedi tepe üzerine kurulmuştur. Tepeleri ayıran derelerde gümüş gibi sular çağlar, hemen her evde bir kaynak, her sokakta bir çağlayan vardır. Geceleri su sesi her tarafı tutar; maraşlılar, yeşil atlasla örtülü bir beşik kadar güzel olan bu şehirde suların ninnilerile uyurlar, suların şen çağlayışiyle uyanırlar bu yerlerde menekşe orakla biçilecek kadar çok, çiçek şaşılacak kadar boldur. Dağlarında pembe sünbüller derdim; ovalarında mor zanbaklar gördüm. Güllerinde başka bir koku, lâlelerinde ayrı bir renk vardır. Dünyanın en güzel meyvaları, en nefis üzümleri bu diyarda yetişir. Buralarda dağ, dere, tepe, ova gibi her yer, her zaman yeşidir.

Bu eşsiz bucağın sinesinde mert, yiğit, temiz, koçak bir halk yaşamaktadır; maraşlıların bakışlarında safiyetle karışık bir asalet, yürüyüşlerinde aslanca bir gurur vardır. Ben bu kahraman, bu lekesiz halkı yakından gördüm; içten sevdim ve seveceğim.

(1) Maraş tarihi adlı eserimde tafsilât vardır. B.A.

Kahraman şehir

Büyük cihan savaşı bittikten sonra Anadolunun güneyinde türk olmayan şehirlere ellerini kollarını sallayarak giren düşman orduları [illegible] Adana, Gazianteb, Urfa gibi türk yurdlarında çelikten yapılmış kaleleri andıran sarp, çetin, yılmaz ve yenilmez bir mukavemet ruhiyle karşılaştılar. Ummadıkları, beklemedikleri o mukavemetler, o deprenmeler galibiyet neşesiyle sarhoş olan müstevlileri birdenbire çıldırttı.

Girdikleri yerlerin başlarını beylik, mallarını yağma sanan o çılgınlar en ağır darbelerden birisini Maraşta yediler.

Yaradılıştan beri türk olan maraşlılar kendi elleriyle yaktıkları evlerinin alevleri arasında o çılgın düşmanların bir kısmını kavurduktan sonra kalanlarını da kaçmaya mecbur ettiler. Maraşın gösterdiği o kahramanlıklar en büyük milletlerin tarihlerini süsliyecek bir mefahir destanı olabilir..

Güney Anadolusunun her yanında görülen bu kahramanlık ruhu ilk önce Maraşta Urfada şaha kalktı. Kendi memleketlerini kurtardıktan sonra komşu memleket olan Gazianteb'in de eşiklerinde çarpışan ve ölümleri eğlence bilen pek çok maraşlılar gördüm.

Hele on bir ay durmadan süren Gazianteb mücadeleleri sırasında Maraşa sığınan kimsesizlere, kadınlara, çocuklara, ihtiyarlara karşı o pek yiğit, pek koçak olan şehrin gösterdiği himayeyi, alâkayı hiç unutamıyorum.

Feyizli topraklarının üstünde, parlak ve ilhamlı göklerinin altında yıllarca yaşadığım kahraman Maraşın kurtuluş yıldönümü olan "11 şubat" ı kutlamakla en derin zevklerimden birini duymuş olacağım.

İshak Refet Işıtman

Kahraman Maraş, bütün imkânsızlıkları yenerek istilâ sellerini nasıl durdurmuştu?

Hârikalar yanyana gelmiş ve Maraş müdafaasını yaratmıştır. Bu müdafaada kuvvet ve insan sayısı nisbetleri aramayınız : Bir millet hayatında silâhsız bir halk yığını, kendisinden çok silâhlı bir orduyu bozguna uğrattığına pek az rastlanır. Maraş harbındaki menkıbelere aid vakalardan bazılarını okurken bir efsane okur gibi olacaksınız.

Bir millet hayatında, bir şehir halkının, nüfusu hemen hemen kendisine müsavi olan silâhlı bir ordu ile çarpıştığı pek azdır. Tarih, böyle şeref destanları vermiş olan milletlere, topyekûn (kahraman) adını veriyor. Türk tarihinin baş taçlarından biri olan Maraş harbı, bizi kahraman yapan harblardan biridir ve siz aşağıdaki satırlarda bir tek kardeşinizin, toplu tüfekli bir askerî cüzütama karş ınasıl zafer kazanmış olduğuna dair, romana benzer ve efsaneyi andırır menkibeler okuyacaksınız. Maraş harbının on dokuzuncu yıldönümünde, onu yapanlara olan minnet ve sevgimizin sonsuzluğunu tekrarlamayı bir tarih borcu sayıyoruz.

***

Sınırları içine ilk yabancı girdiği andanberi istiklâl ve hürriyet hasreti ile yanan maraşlılar, Atatürkten ilham ve Erzurum kongresindeki müdafaai hukuk nizamnamesini bir yaşama davâsı prensipleri olarak benimsiyerek, düşmanı şehirlerden kovmak için mücadele ettiler. Bu mücadelenin, çocuklarımıza ders olacak tarafları pek çoktur.

***

Harbın başladığı günlerden birinde [illegible] bir silah, bir insanın hayatı kadar kıymetli idi ve maraşlı, bir silah bulabilmek için ömrünün yarısını vermeye hazırdı.

Şehirde, baba yâdigârı silahlar, bir hazne değeriyle köylere kaçırılıyor ve bu silahlarla Pazarcıkta kurduğu ihtilâl teşkilâtının başında şehrin boşaltılmasını fransız generali Keren'den ısrarla istiyen B. Ali Kılıcın emriyle kahramanlara veriliyordu.

Bir gün bir köylü, birçok defalar ölümle karşılaşmak bahasına şehirde bir silah buldu ve onu, atının terkisine atarak tenha yollardan köyüne doğru gitmeye başladı. Çukurhamam denen yere gelince, orada üç kişilik bir fransız devriyesiyle karşılaştı. Askerler üzerlerine doğru geldiler ve etrafını sardılar.

Maraşlı köylü atından indi ve onu yedeğine alarak gitmek istedi. Fakat fransız askerleri, ustalıkla saklanmış olmasına rağmen silâhı görmüşlerdi. Türk çocuğu, bir an düşündü. Silâhını veremezdi. Onu, ne bahasına olursa olsun götürecekti. Kendisini götürmek için kolundan tutmaya davranan fransız askerlerinden ikisini bir hamlede kavradı, iki taş bebeği çarpar gibi biribirine çarptı. Bütün kuvvetini, iki kolunda toplayan bu dinç ve özüpek vücudun harikalaşan kuvveti, askerlerden birinin başını yarmış, diğerini baygın hale getirmişti. Onlar yerde kıvranırken kendisini öldürmeye kalkan üçüncü askeri de yakaladı ve bir lâstik top gibi yere fırlattı. Sonra hiç bir şey olmamış gibi emniyet ve sükûn içinde atına atladı. Giderken fransız askerlerinin tüfeklerini almayı da unutmadı.

Gene bir avuç kahramanın koca bir orduyu bozgundan bozguna uğrattığı günlerden birinde idi ve gene bir silâh, bir insan hayatı kadar kıymetli idi.

Fransızların işgalinde olan alman hastahanesinin önünde iki fransız askeri nöbet bekliyordu. Ellerindeki silâhlarla, bu hastahaneyi beklemekten ziyade gelen geçeni yoldan çeviren bu askerlerin tüfeklerine hasretle bakan iki maraşlı çocuk, belki eşi bulunmayan bir cüretle bu iki silâhı aldılar. Vaka, çok enteresandır: Kayabaşı mahallesinden olan bu iki genç ,ellerinde birer kutu biber olduğu halde bir şey soracaklarmış gibi askerlerin yanına geldiler ve onları müthiş bir süratle askerlerin gözlerine fırlattılar. Gözleri, bir cehennem yangınına dönen fransızların can acıları ve feryadları arasında, omuzlarında asılı olan silahlarını sert birer bıçak darbesiyle kopararak hastahanenin dıvarını aştılar ve gözden kayboldular. Bu çocuklar, günlerce devam eden aramalara rağmen bulunamamıştır.

Bu da, Gazianteb yakınında şehid düşen bir kahramanın özverilik destanıdır: Harbın on ikinci günü, düşman Abazbaşı kilisesine sığınmıştı. Buradan hiç bir yere çıkamıyordu ve harbın mukadderini kabul ederek, bütün silâh ve sayı üstünlüğüne rağmen kendi kendine eriyordu.

Bu kilisenin yanı başında, evi olan Zeki isimli bir kahraman genç, kilise içine sıkışmış olan düşmanın yiyecek sıkıntısı çektiğini biliyordu. Büyük kaygısı da, kiliseye çok yakın olan evinde, düşman kuvvetlerini daha bir müddet besliyecek kadar çok zahire bulunmasıydı. Bu onun biricik serveti idi. Fakat bir ihtimal dahi olsa, evinin içindeki yiyecek haznesinin düşman tarafından bilinmiş olmasıyla... kardeşini alarak evinin dıvarlarına kadar gitti ve kendi eliyle, baba yurdunu kundaklayarak yaktı. Ve yuvası, bir kül yığını haline gelinceye kadar oradan ayrılmadı. Kahraman Zeki, bir müddet sonra, kendi gibi gençlerin başında, düşmanın istilâ sellerini durdurmaya uğraşırken harb meydanında şehid düşmüştür.

Şimdi bir türk kızının efsanevî kahramanlığını dinliyeceksiniz: Harbın, anayurdun bu parçasını kana boyadığı günlerden birinde idi. Düşman, Maraş topraklarını, kilometre hesabiyle değil, karış karış ve akıtılacak kan kalmayınca alabilirdi.

Kadınlar da erkekler kadar cesur ve ölümden yılmaz bir yiğitlikle dövüşüyorlardı. Sokakların ortasında kurulan barikadlardan birinin muhafazası, Duraklı mahallesinden Rüstemin kızı Ayşeye ve kocasına verilmişti. Bu barikad, şehrin en mühim bir köşesinde idi ve düşmanın eline geçmemesi lâzımdı. Karşıdan hücum edenler sayısızdı ve Ayşenin kocası, saatlerce devam eden bir karşı koymadan sonra kalbini delen bir kurşunla şehid düştü.

Düşmanın buradan geçmemesi lâzımdı: Ayşe, kocasının ölüsünü bir köşeye çekti. Gözleri yaşlı ve mahzun onun silâhını aldı. Ateşin birkaç dakika için kesildiğini gören düşman ilerlemeye çalışırken o; akıllara durgunluk veren bir meharetle silâhını kullanmaya başladı ve arkadan imdad kuvvetleri gelinceye kadar düşmanı yaklaştırmadı. Maraş müdafaasında Ayşeler, orada yaşayan türk kadınlarının sayısı kadardır. Bugün, Kılıç Ali mahallesinde oturan Bayan Nazife, hudud olan evinden ayrılmadan aylarca, bir kale müdafaa eder gibi evine düşman sokmamıştı. Bugün onun göğsünde bir istiklâl madalyası vardır.

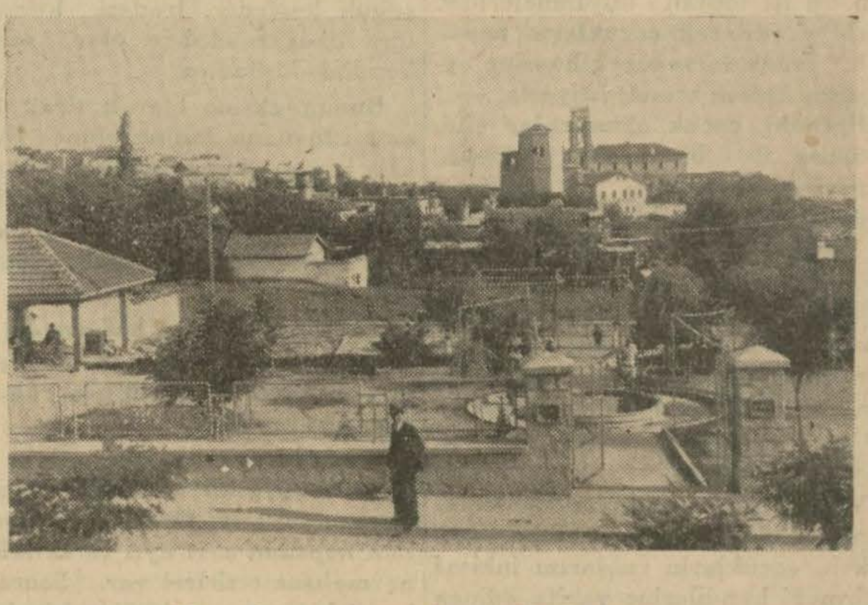

Maraş'ta yeni yapılan şehir bahçesi

Bu da bir başka destandır: Yürük Selim mahallesindeki kiliseye sığınan düşman, vaziyete hâkim olan buradan türk cebhesinin vaziyetini kolluyor ve geri saflara ona göre talimat veriyordu.

Bu kilisenin muhakkak alınması lâzımdı. Fakat arka taraf, tamamiyle düşmanın elinde idi ve ön cebheden hücum etmeye imkân yoktu. Bu vazifeyi bir kadın üstüne aldı. (Yürük Selim mahallesinden tüfekçinin kadını) adıile tanınan bu türk kızı, hücumun şiddetlendiği bir zamanda elindeki balta ile kilisenin kapısını kırdı.

Maraş müdafaasının kahraman şehidlerinin adları sayılmakla güç bitecektir: Onlar, tarih kadar eski bir milletin şerefi için öldüler. Maraşta evkaf vüş, Milliş Nuri, Dr. Mustafa, Çukadar Ali, Abdullah çavuş, Trük oğlu Mustafa çavuş, Osman çavuş, idadî riyaziye muallimi Hayrullah, yüzbaşı Salim (Yürük Selim); birer harb cebhesi kudreti göstermişlerdir. Yarınki nesil; bu mübarek toprakların kıymetini, onların aziz kanının ölmez hâtırasiyle daha iyi anlıyacaktır.

***

Maraş harbına aid menkıbeler sonsuz ve hududsuzdur. Maraş millî harekete, ihtilâl bayrağını ilk çeken yurd parçalarından birisidir. Sıvas kongreleri sıralarında millî şef Atatürk'ün emirlerini almak için Ahırdağı arkasındaki Maksudlu köyüne bir telgraf makinası koyarak Sıvasla muhabere eden ve Büyük Şef'in direktiflerini alan Maraşın kurtuluşu, bir millî davâ olmuştu. B. Ali Kılıç Pazarcığa gelerek teşkilâtını yaptığını ve şehrin boşaltılmasını fransızlardan istediği zaman, Anadolu ihtilâli yeni başlamıştı.

Maraş harbına aid rakamlar, inanılmayacak kadar nisbetsizdir: Bir orduya karşı silâhsız bir halk harbı, ancak adedlerin nisbetsizliği ve halk sayısının büyük üstünlüğiyle olabilir. Maraş savaşı bu düsturu da kökünden yıkan bir mücadelenin adıdır. Çünkü fransızlar 14.500 kişilik toplu, tüfekli, mitralyözlü kuvvetleriyle taarruz edip, arkadan bir kendileri kadar olan Norman müretteb kuvvetleri imdada yetiştiği zaman Maraşta ancak 600 silâhlı türk vardı.

Harikalar yanyana sıralanmış ve bunların tek ismi Maraş müdafaası olmuştur.

Maraş kalesi ve bayrağımız

Maraşta millî kıyafetli gençlerden bir grup

Kurulma' olan yeni Maraş'tan bir görünüş

Halkevindeki kutlama töreni

Kahraman Maraş'ın kurtuluşunun yıl dönümü, bu gece Halkevinde, Ankaradaki maraşlıların hazırladığı güzel bir törenle kutlanacaktır. Bir şehrin değil, bütün memleketin ve türk milletinin malı olan Maraş müdafaasının heyecanını ve hatırasını anmaya bütün ankaralıların sevinçle iştirak edeceği tabiidir.

Tören için zengin bir program hazırlanmıştır. İstiklâl marşından sonra profesör Maraş mebusu B. Hasan Reşid Tankut açış nutkunu verecek ve sonra İzmir mebusu Profesör B. Mahmud Esad Bozkurt Maraş kalesine türk bayrağının çekiliş hâdisesini anlatacaktır.

B. Saim Sarıgöllü'nün bir şiirinden sonra, B. İshak Refet Danışman'ın Maraş tarihçesi, B. Niyazi Erdoğar'ın Maraş harbına aid menkıbeleri, doktor Emin Karpuz'un Maraş iktisadiyatı vardır. Millî şiir ve dansları, kılıç oyunları, monologlar ve tedansan takib edecektir.

Sanat ve Fikir

Dolayısiyle

Tenkid, münakkid

Münekkidin vazifesi zannedildiğinden çok daha sade ve kolaydır : Elverir ki münekkid her şeyi okumuş ve kavramış, zarif, hassas, zeki, dürüst, sanat kaidelerini bilir ve zevk sahibi bir adam olsun.

* * *

Münekkid bir tabib kadar, bir hâkim kadar, bir mürebbi kadar ciddî olmalıdır : Uslûbunda değil, hükümlerinde.

* * *

İyi düşünülürse tenkid ne faydalı ne de lüzumlu, bilâkis lüzumsuz ve hattâ zararlıdır. Çünkü bu vazifeyi — beş on üstad istisna edilirse — ekseriyetle irfan, zevk, taraflık bakımından zayıf kimseler görür. Bunların çoğu da edebiyatta yaratıcı rolü oynayamayan ve oynayamadıkları için oynayanları affedemiyen adamlardır. Hiç bir kıymetli eserin alâka uyandırmamasına imkân olmadığına göre bunları ihmal ederler demem fakat bir çok kıymetsiz eserlerin yayılmasında, kıymetli eserler olarak tanınmasında âmil olurlar ki bu, sanata ihanettir.

Umumiyetle münekkidin, yazanlarla okuyanlar arasında irtibat vazifesini gördüğü iddia olunur. Fakat hakikatteki rolü, okuyanları kendi zevklerinin menşuru arasından hissetmeğe ve hüküm vermeğe sevk etmektir.

Okuyanların bunu kabul etmelerindeki sebebi, uzun boylu bir teşebbüsün — okumak da uzun boylu bir teşebbüsdür — başında, o işin mahiyeti hakkında başkalarının fikrini almak âdetinde aramalı. Onun için denilebilir ki tenkid, yazanlardan ziyade okuyanların ihtiyacına cevab veren bir nevi müessesedir. Muharrir, okuyucu ile kendisi arasında böyle bir mutavassıt istemez. Eserinin kıymeti hakkında fikir edinmek için de münekkide muhtaç değildir : Kendi edindiği fikir kâfidir.

Kendi kendimize bir teşebbüse girişmekten, başkalarının fikir ve hükmüne müracaat etmeksizin her hangi bir işe koyulmaktan korkmamız, edebiyatın bu tufeylisini, münekkidi doğurdu.

* * *

Bunun için değilmidir ki tenkid — mutlaka lâzımsa — sanat adamları, yaratıcılar, muharrirler tarafından yapılmalıdır. Onlar, tarafsızlık kaidelerine istedikleri kadar riayet etmeseler dahi bir eser hakkında en doğru hükmü verirler. Çünkü nasıl yapıldığını yalnız onlar bilir.

* * *

Fakat eseri bir de dışarıdan, yani arzettiği umumî manzara veya mahiyet bakımından muhakeme edebilmek var ki kıymeti hakkında bir o kadar doğru hüküm vermek imkânını bahşeder. Sanatkâr, işin içinde olduğu için, güzelliğin arkasında ne garib kurdlar, ne fecî zâflar, ne korkunç duygular kaynaştığını bilir. Münekkid ise o mermer cidarın inhinalarını ölçmekle, onun fikrî ve estetik mahiyetini keşfetmekle mükelleftir. Fakat, sanat eserini, onu vücude getiren etten kemikten yapılmış, iptilâlar ve hırslarla dolu ve sanatkâr vazifesini başarmak için evvelâ kendini mağlûp ve mahkûm etmeğe mecbur zayıf adamın aksülamellerinden ve küçüklüklerinden ayırarak müstakil ve kendi unsurlariyle, vasıtalariyle yaşayan ayrı bir varlık halinde görmek ve hükmünü ona göre verebilmek için bu tarzın bir üstadı, yaratıcısı olmalı.

* * *

Tenkidin şartı, kanunu, kaidesi, usulü, yolu nedir ? Zevk.

* * *

Zengin bir edebiyat tenkidi de, münekkidi de vücude getirir gibi bir iddia, ilk bakışta pek doğru görünür. Fakat böyle bir nazariyenin doğruluğunu meselâ kendi edebiyatımızda deneyebiliriz. Bu edebiyat, hem kemiyet, hem keyfiyet itibariyle zengin sayılır. Hele on dokuzuncu asırda bir çok yeni şubelere ayrılarak pek kıymetli meyvalar verdi. Son kırk elli sene içinde çıkan edebî mektebler, garbin bütün tarzlarını — hattâ yirmi sene tehirle sembolizmi bile — aldıkları halde tenkidin teessüsüne yardım edemediler. Bizde henüz tenkid yok, münekkid yoktur. Bu noksanı acaba, edebiyatın bir nevi *ilim* olduğuna henüz inanılmamasında mı aramalı ? Yoksa zamanımızdaki edebî "istihsalin" arz ve taleb arasında bir mutavassıta ihtiyaç gösterecek kadar bol olmamasında mı? Her halde sebeb ne olursa olsun, — ve tenkidin muhakkak olan zararlı taraflarına rağmen — bu noksanı tamamlamalıyız.

Çünkü bizde münekkid her yerden ziyade bir mürebbi vazifesi görmelidir. Geçen asırda, bir kaç asırlık edebiyatın vücude getirdiği hassasiyeti terkederek büsbütün yabancı bir hassasiyete geçtik. Fakat bu yeni hassasiyeti eskisi kadar hesliyecek, zenginleştirecek, yaşatacak bir "garb" edebiyatı yaratamadığımız için ister istemez şark hassasiyetine bir çok rabıtalarla bağlı kaldık. Halbuki bugün o rabıtalar da çözülmüştür. Buna mukabil de henüz tam garbli bir edebiyat vücude getirmiş değiliz. Çünkü onun istilzam ettiği kültürü daha tamamlıyamadık. Bu ameliyede irşada muhtacız. İşte o vazife münekkidlere düşer. Ve öyle münekkidler isteriz ki bıraktığımız şark âlemiyle girdiğimiz garb âleminin her ikisini ayni vukuf ve ihtisasla kavramış olarak yeni yolumuzda yarattığımız eserlerin "garb" le nisbet ve alâka derecelerini ölçebilsin ve bu bahislerdeki hükümlerini şaşmaz bir zevk ve doğrulukla verebilsin. Bir münekkid ki bir âlemden başka bir âleme geçişimizde bir nevi nâzım vazifesini görsün.

Bu vazife sade ve kolaydır : Yukarıda saydığım vasıfları taşımak şartiyle.

Reşad Nuri DARAGO

Tanıyın: Biz kimiz

Çetin yolumuzda biz alnı açık yürürüz;
Küçük, kötü hırsları her zaman hor görürüz.
Ne beş-on kat ev çıkmak, ne küpe dizmek para,
Ne hazır miras yemek, ne el açmak kullara;
Ne süslenip dolaşmak ne de zar atmak için;
Biz doğmuş büyümüşüz bir şey yaratmak için.
Kültür meyvası yeriz dünya ağaçlarından.
Tutup yere vururuz voltları saçlarından.
Yeraltını köstebek gibi arar deşeriz,
Çelikten kanatlarla göklerde kartalız biz.
Üstüne yükselmeye gündelik kaygıların,
"Bugün"den silkiniriz, kucaklar bizi "yarın".
Hırs'ın her emri boşa, Aşk'ınki baş üstüne!
Koruz "Siklop"lar gibi yurdda taş taş üstüne..
Ancak vurulduğu an düşer değer bir kerre:
Alnımız Allah için bile sürünmez yere!
Zaman hükümsüz artık: hükmedecek biz varız;
İstedik mi, geceyi yırtar, fecre çıkarız..

B. K. Çağlar

Köroğlunun felsefesi

Genç nesil şairlerinin en kıymetlilerinden biri olan Ahmed Kudsi Tecer, millî "Köroğlu,, efsanemizden modern ve güzel bir sahne eseri vücuda getirmiştir. Mensur olarak yazılan bu eser lirik ve sanatkârane bir üslûba maliktir.

Halk şairleri ve şiiri hakkında uzun tedkikler yapmış ve bu mevzu üzerinde büyük bir ihtısas elde etmiş olan genç şair, yepyeni bir tarzda ve bir nümune eseri olan piyesinde çok muvaffak olmuştur. Yakında tamamlanarak sahnelerimizde temsil edileceğini öğrendiğimiz bu epik dramdan aldığımız aşağıdaki parça Köroğlunun ağzından söylenmiştir. Ve eserdeki üslûb güzelliği hakkında bir fikir verecek mahiyettedir :

Gün bitmek üzredir.

Kuşlar yuvalarına, sular yataklarına giriyor. Çekirgeler artık uyuyacak; tavşanlar atmacadan korkusuz yıldızlara bakacak; bütün çırtırdılar dinecek; susmayan yalnız ağustos böcekleri.

Gün bitmek üzredir.

Bütün kervanlar konak yerlerine ulaştı. Hancı çırasını yakacak; dizdar kale kapılarını kapayacak; Bolu Beyleri rahat rahat uyuyacak. Sen, Köroğlu, sen ne yapacaksın?

Gün bitmek üzredir.

Çifçinin rüyaları için tarlaları, çobanın hulyaları için sürüleri var. Hasis altınlarını sayacak; Hasan Paşa'ya üç tuğ verilecek. Ey Köroğlu, sen ne hesap göreceksin?

Gün bitmek üzredir.

Bu sabah bir garip can çekişiyordu. Bir hekim başını kaşıyordu. Bir kervan ipek taşıyordu. Bir Tatar yolda koşuyordu. Elbet hepsi bir tarafa varmıştır.

Gün bitmek üzredir.

Sen, Köroğlu, bütün gün gezdin. Kır At'ın sırtından inmedin. Yayladan ovaya düştün, dağlardan, tepelerden aştın; köyleri, şehirleri dolaştın. Ününün gittiği yer kadar gidemedin.

Gün bitmek üzredir.

Yollarda düşen ihtiyarları kaldırdın. Emzikli kadınlara yiyecek buldun. Meydanlarda ferman okuttun. Zorla su bağlayanların başını kestin. Neye yarar? Daha kim bilir kaç el sana uzanıyor? Kaç annenin gözü yaşlı? Kaç yiğidin beli bükük? Kaç ihtiyarın bağrı yanık? Kaç Bolu Beyi'nin zindanları kitleniyor.

Gün bitmek üzredir. Fakat benim hiç bir günüm bitmiyor.

Ahmet Kutsi TECER

Charles Guerin kırmızı atkılı kadın

Sanat ve taklid

Yazan: Suud Kemal Yetkin

Louvre müzesinde (Denner) in bir tablosu vardır. Bu sanatkâr pertavsızla çalışır ve bir portreyi ancak dört senede yapardı. Vücuda getirmiş olduğu çehrelerde ne derinin çizgileri, ne elmacıkların mermeri andıran hemen hemen görülmez renkleri, ne burnun üzerinde serpilmiş olan siyah noktalar, ne derinin altında yılan gibi uzanan mikroskopik damarların mavimtırak görünüşü, ne içinde yakın eşyanın akisleri bulunan gözlerin parlaklıkları, hiç bir şey unutulmuş değildir. İnsan portre karşısında hayrette kalır ve çerçeveden dışarı çıkmış gibi duran baş karşısında gözlerine inanamaz olur.

Halbuki italyan okolünün en büyük sanatkârı olan Michel - Ange'i nazarı dikkate alalım ve şaheserini, Floransadaki (Medicis) lerin mezarı üstünde bulunan dört mermer heykeli hatırlayalım: Uzanmış olan ve kimi uyanmak üzere, kimi uykuda bulunan o erkeklerde bilhassa o kadınlarda vücudun kısımları arasındaki nisbetler hakikî şahıslardaki nisbetlerin aynı değildir. Herhangi bir yerde ve devirde hiç bir hakikî erkek, hiç bir hakikî kadın o büyük adamın, kabrin mabedinde teşhir etmiş olduğu o kâinattan nefret eden kahramanlara, o muazzam vücudlu ümitsiz bakirelere benzemez.

İşte Denner, işte Michel - Ange! Biri hiç, diğeri her şey. Biri mukallid, diğeri mübdiğ. Sanatkârın gayesi realiteyi olduğu gibi ifade etmek değildir. (Wagner) in (Siegfried) deki "Orman Mırıltıları,, nda büyük ağaçların sesini, yaprakların hışırtısını ve hakikî bir kuşun civiltisini tanıyabilir miyiz?

Arthur Honneger'in (Pacific) inin lokomotifin düdüğü ve gürültüsü ile ne münasebeti vardır? Bir serenat, klâsik bir balet hangi réalité'yi kopye etmektedir? Her sanat eseri réalité'nin bir tebdili ve tefsiridir.

Sanat, realitenin tam bir taklidinden o kadar uzaktır ki, modern estetik sanatın esaslı karakterlerinden birini sanat eserinin realiteden tecridinde buluyor. Sanatkâr eserinin bazı çizgilerini ihmal edip diğerlerini, belirtmekle, değiştirmekle kalmıyor, onu bir çerçeve ile, bir sahne ile bir perde ile réel hayattan kasden ayırıyor.

Pek genç yaşta vefat eden Y. M. Guyeau (sosyolojik bakımdan sanat) isimli nefis eserinde birkaç satırla sanatın bu karakterini gayet iyi canlandırır: "İtalyanın müzelerinde bazı eski heykeller kaideler üzerine konulmuştur; müze muhafızı bunları istediği gibi çevirir, şu veya bu kısmı ışığa arzederek, diğer bazı kısımları gölgede bırakarak bunları muhtelif cephelerden gösterir. Sanatta réalité karşısında böyle hareket eder.,,

Sanatın taklid mahsulü olmayıp, fikir, his ve muhayyele mahsulü olduğu hakkında tam bir kanaat edinmek için çocukların ve iptidailerin yapmış oldukları resimlere bir göz atmak kâfidir. Çocukların ve iptidailerin yapmış oldukları resimler - mem leket, ırk, içtimaî sınıf ne olursa olsun - aynı karakteri muhafaza etmektedir. Çocuk ve iptidaî bir şeyin resmini yaparken gördüğünden ziyade gördüğü hakkında bildiği, tasavvur ve tahayyül ettiği şeyin resmini yapar. Meselâ şapka altında saçları, elbise altında vücud çizgilerini gösterir. Eskimo çocukları bir çadır resmi yaptıktan sonra, içine gündelik hayatta geçen vakaları yerleştirir. Taş devrine mensub insan, krokisini yaptığı filin kalbini de gösterir.

Çocuklar ve iptidailer realiteyi tefsir ederler; karakteristik addettikleri noktalara röliyef evrmeğe çalışırlar.

Bu hususiyetlerden birçoğu, meselâ kumaşlar altında vücudun deseni, Mısırdaki mevzuların birçoğunda bulunmaktadır. Aynı suretle yunan sanatının arkaik devri mantıkî şematizasyon nümuneleri göstermektedir. Bu devre mensub eserlerde, görülen şeylerden maada görülmiyen şeyler de gösterilmektedir.

Hulâsa ister sanatın menşeine inelim, ister Mısır ve yunan sanatından geçelim, veya gözlerimizi Michel - Ange gibi, Delacroise gibi saantkârların eserlerinde gezdirelim, netice aynıdır:

Sanat taklidin değil, yaratmanın mahsulüdür. Sanatkâr, his, hayal, ve düşünceden ibaret sentetik varlığının tesiri altında tabiati, tabiî nisbetleri, renkleri ve ahenkleri değiştirir. Her şeyi mizacının adesesinden aksettirir.

Hulâsa sanatın çocukluk ve olgunluk devirlerinde sanatkâr kendisini tabiate ve cemiyete ilâve etmekte, tasavvurunu haricileştirmeden önce o tasavvuru şahsiyeti ile damgalamaktadır. Sanat şahsiyettir

Edebiyat ve ahlâk

Yazan : Yaşar Nabi

Bir edebî eserin mutlaka ahlâk ve fazilet hocalığı yapmasını istemek cemiyet içinde pek mahdud kimselere inhisar eder. Buna karşılık, sanatın ahlâksızlık telkin etmesine karşı, her devirde şiddetli cereyanlar görülmüştür.

"Ahlâk" mefhumunun mana ve hududu, medenî insanlığın en eski çağlarından biri pek büyük değişiklikler kaydetmiş, pek geniş istihalelere uğramış olmak dolayısiyle, bir eserin "ahlâk ve haya duygularını incitir mahiyette" telâkki edilmesi için gösterilen sebebler de tabiî daima ayni olmaktan uzak kalmıştır.

Edebî eserlerin "hayasızca" olduğu hakkındaki iddialar en ziyade cinsî ahlâk bakımından ileri sürülmüştür. Bilhassa müteassıb din adamlarının telkinleri altında bu cinsî ahlâk softalığının, zaman zaman edebiyatı hoppa bir meşgale ve umumiyetle edebî eserin okunmasını mekruh telâkki edecek kadar ileri gittiği de görülmüştür.

Payen ilk çağın cinsî ahlâk hususundaki geniş ve müsamahalı görüşünden sonra, semitik dinlerin getirdiği *purisme* cereyanları, ahlâk kayıdlarını bir hayli sıklaştırıyor, dünya üzerinde yeni bir cinsî taassubun rüzgârları esiyor. Orta çağın, dinî mevzular haricindeki entelektüel çalışmaları iyi bir nazarla görmeyen zihniyeti yüzünden edebiyat ve diğer sanatların ne uzun müddet bir durgunluk ve hattâ gerileme devri geçirmiş oldukları malûmdur. Röneşansla yani, Greko - Romen kültürünün yeniden Avrupaya yayılmasiyle başlayan sanat rağbeti ve ahlâkî müsamaha, o zamandan beri derece derece genişlemekten ve kuvvet bulmaktan geri kalmamıştır. Fakat her devir, daha önceki zamanları taassub ve dar zihniyetle itham ederken, bizzat kendisi de sonraki devirler tarafından ayni itham altında kalacak şekilde hareket etmekten kurtulamamıştır.

Bugün hürmetle anılan nice kıymetli sanat eserleri, zamanlarında hatta duygularını incitir mahiyette görülerek hücumlara uğramış ve hattâ nice meşhur edibler bu yüzden mahkûm olmuşlardır. İngilterede Oscar Wilde, Fransada Baudelaire, Flaubert ve Jean Richepin bunlar arasında en başta hatıra gelenlerdir.

Jean Richepin'in ('Chansons des Gueux" isimli eseri 1876 da intişar ettiği zaman, şair aleyhinde müstehçen neşriyat davâsı açılmış ve kendisi biray hapse mahkûm edilmişti. Şimdi bir Fransız gazetesi, mahkûm müellifin oğlu Jacques Richepin'in, babasının hatırasını tenzih etmek maksadiyle, ayni davânın tekrar temyizde gözden geçirilmesini istemeye karar vermiş olduğunu haber veriyor. Fakat, Richepin gibi, cemiyetin hakkında hükmünü vermiş olduğu meşhur ve kıymetli bir edibin hatırası, böyle bir adlî hatanın tashihinden bir şey kazanabilir mi, suali haklı olarak hatıra gelir. Taliin garabetine bakınız ki, Fransız adliyesinin faziletsizliği yüzünden mahkûm etmiş olduğu adam en yüksek paye olan Fransız akademisi azalığına seçilmiş, ve akademi namına fazilet mükâfatları dağıtmıştır. Baudelaire'in mahkûm edilmiş ve zamanında mahkeme karariyle kitabından çıkarılmış olan bir kaç şiiri, bugün Fransız edebiyatının en yüksek eserleri arasında hürmetle anılmaktadır.

Adliye tarihinin bize bu hususta gösterdiği misaller bugünün hukukçularını üzerinde düşünceye sevketse yeridir. Dünkü meslekdaşlarının hatalarına gülen ve onları dar kafalılıkla itham eden hâkimler, bugün, ayni hataya bizzat düşmemek için çok dikkatli davranmalı ve bir sanat eseri hakkında hüküm vermek lâzım gelince kendi vicdanlarının ve dimağlarının sesi yerine, mütahassısların, yani sanat adamlarının fikrini dinlemeyi tercih etmekle adalete daha iyi hizmet etmiş olacaklarını unutmamalıdırlar.

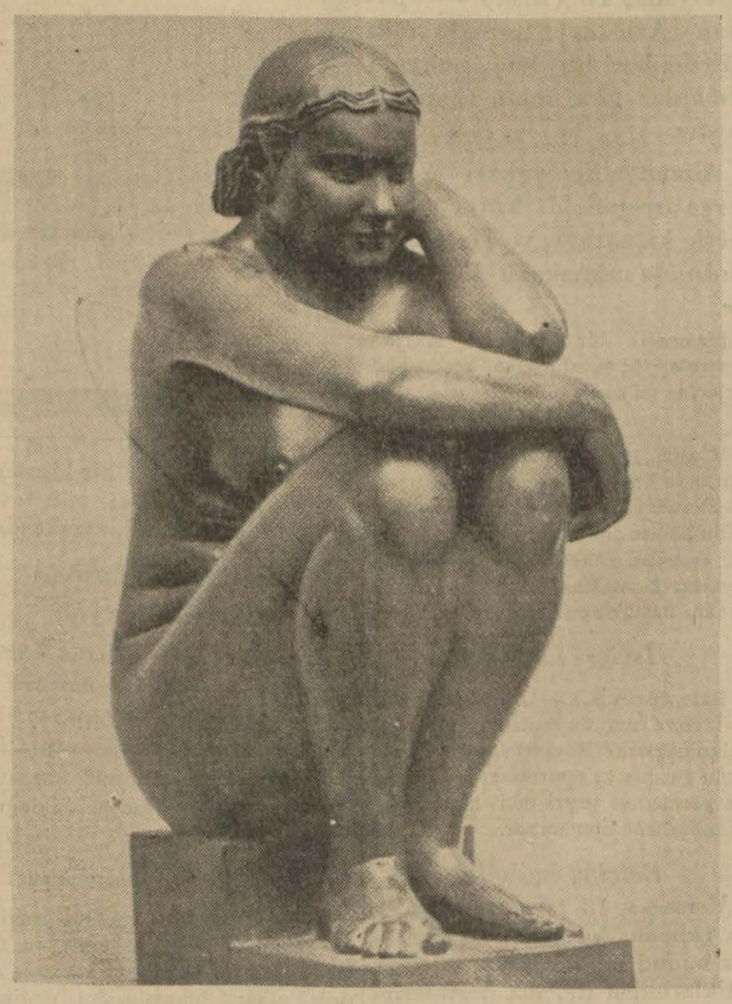

Leon Ernest Drivier oturan kadın

Goga kabinesi istifa etti

(Başı 1. inci sayfada)

ya çağrılmışlardır. Bunun üzerine politik mahfillerde derhal hükümetin değişeceği şâyiası dolaşmıştır.

Kral evvelâ radikal partisi reisi Konstantin Bratiano ile görüşmüştür. Bundan sonra nasyonal demokrat partisi reisi B. Yorga, köylü radikal partisi reisi B. Junuan, Romen cebhesi reisi B. Vayda Voyvoda, halk partisi reisi Mareşal Avaresko, millî köylü partisi reisi B. Manyu ile gene millı köylü partisinden sabık başvekil B. Mirenesco'yu kabul etmiştir.

B. Manyu bugün kırala mufassal bir rapor vererek günün ehemiyetli meseleleri hakkında kendi partisinin noktai nazarını izah etmiştir.

Kıral eski başvekil B. Mirenescoyu da kabul etmiştir.

İyi havadis veren membalardan haber alındığına göre, bu hareket Goga kabinesini devirerek bir temerküz kabinesi yapmaya çalışan sol cenah muhalefetinin bir teşebbüsü ile alâkadardır.

Ortada iki fikir çarpışmaktadır:

Birinci fikri takib edenlerin Manyunun riyaseti altında ve "asgarî bir program, ,etrafında toplanacak bütün parti mümessillerinden mürekkep bir kabine kurulmasını taleb etmekte, diğeri ise, bu kabinenin yalnız generallardan mürekkep olmasını istemektedir.

İstifadan sonra

Bükreş, 10 (A.A.) — Millî köylü partisi reisi Maniu, kıralla yaptığı mülâkattan sonra beyanatta bulunarak, kıralın bir tertib düşündüğünü söylemiştir.

Gazeteler hususî nüshalar neşrederek Goga kabinesinin istifasını bildirmişlerdir.

Siyasî mahfilde söylendiğine göre bu istifaya sebeb başlıca malî zorluklardır. Bundan başka yahudi meselesi Cenevrede bir takım müşkülât ihdas etmiştir.

Muhalefet partileri ancak bir millî ittihad kabinesinin zorlukları yenebileceğini kırala söylemişlerdir.

Yeni kabine

Bükreş, 10 (A.A.) — Siyasî mahafilde beyan olunduğuna göre, yeni romen kabinesi bu gece patrik Mironun riyaseti altında teşekkül etmiştir.

Goga, ve Maniu hariç olmak üzere bütün eski başvekiller bu kabineye dahil bulunuyor. Hariciye nezaretini Antonesko deruhde etmektedir.

Roma, 10 (A.A.) — Romanyada Goga kabinesinin istifası burada hayretle haber alınmıştır. Malûm olduğu üzere Goga hükümetinin teşekkülü İtalyada sempati ile karşılanmıştı. Vakıa Romanyaya giden italyan gazetecileri yazılarında, Goga hükümetinin âkibeti hakkında zımnî kaydı ihtirâziler dermeyan etmişlerdi. Fakat bu ihtirazlar mahdud idi. Goga Romanyanın faşistlik yolunda uyanmasını temin edecek devlet adamı olarak telâkki ediliyordu.

Paris büyük elçimiz

Türk Fransız parlamento grupu şerefine bir ziyafet verdi

(Başı 1. inci sayfada)

şerefine bir ziyafet vermiştir.

Gurup reisi mebus Boussoutrot arkadaşlarına Türkiye büyük elçisini takdim etmiş ve Bay Davaz da fransız hükümeti, Fransa — Türkiye gurupu âzası ve iki cumhuriyet arasında feyizli teşriki mesai şerefine kadehini kaldırmıştır.

Boussoutrot gurup namına verdiği çok samimî cevabda, 230 âzası olan gurupun Türkiyeye karşı derin dostluk hisleri beslediğini temin eylemiştir.

Bayan Davazın bayan Lebrun şerefine ziyafeti

Paris, 10 (A.A.) — Türkiye büyük elçisinin zevcesi Bayan Davaz reisicumhurun refikası Bayan Lebrun şerefine bir ziyafet vermiştir. Ziyafette bütün siyasî mümessiller ve refikaları, Bayan Şotan ve hükümet âzası ve bir çok tanınmış rical hazır bulunmuştur.

Almanyada fevkalâde hâdiseler

(Başı 1. inci sayfada)

vusturya hududunun kapandığını İsviçre ve Belçika hududlarının da kapanmak üzere olduğunu haber vermiş ve bu haberlerin ihtiyat kaydiyle telâkki edilmesini ilâve etmiştir.

Londra radyosu, saat 11 neşriyatında bu haberi bir defa daha vermiştir.

Bundan sonra dinlediğimiz fransız radyoları, Londranın bu haberini tekrarla iktifa etmişlerdir. Yalnız fransız Koloniyal radyosu, bu haberi tekrar ederken şu cümleleri ilâve etmiştir:

Öyle görülüyor ki Almanyada tasfiye buhranı devam etmektedir. Hitlerin başlamış olduğu tasfiye, yapılmış olan şeylerle bitmiş değildir.

Paris Kolonial radyosu, bu mütalealarına ilâve olarak Royterin şöyle bir haberini daha neşretmiştir:

"Alman ordusunu tasfiye etmek için hususî komisyonlar teşkil edilmiştir. Bu tasfiyeden maksad ordunun tensiki, fırkaya bağlı olmıyanları ordudan çıkarmaktır.

Bu tasfiye çok fena bir tesir bırakmıştır.,,

Radyodan aldığımız bu haberlerden sonra şimdi ajansın verdiği telgrafları koyuyoruz:

Heyecanlı haberler

Paris, 10 (A.A.) — Almanyanın dahilî vaziyeti hakkında Pariste de bütün gün heyecanlı ve muhtelif şayialar dolaşmıştır.

Salâhiyettar mahafilde bu şayiaları teyid edecek hiç bir malûmat yoktur.

Zabitler arasında tevkifler

vadan gelen haberlere göre Almanyada Polonya hududu civarındaki şehirlerde birçok alman subayları tevkif olunmuştur. Bilhassa Stolp 'e Allenstein garnizonlarındaki eski Prusya aristok rasisine mensub subaylar arasında mühim tevkifat yapılmıştır. Bu subayların orduda yapılan son değişikliklerden hoşnudsuzluk gösterdikleri rivayet ediliyor. Bu mıntakalarda karışıklıklar ve hattâ isyan çıktığına dair alınan haberler hiç bir kaynaktan teeyyüd etmemiştir. Bu haberlere hiç değilse izam edilmiş rivayetler şeklinde telâkki olunmaktadır.

Alman — Avusturya hududu kapalı

Viyana, 10 (A.A.) — Alman - Avusturya hududu dün öğledenberi bir kaç noktada almanlar tarafından kapatılmıştır.

Almanya ile yukarı Avusturya arasındaki kısım tamamiyle kapatılmış ve Tirol hududunda münakalât kesilmiştir.

Maamafih bir kaç kişiye sıkı bir kontrola tâbi tutulduktan sonra geçmelerine müsaade olunmuştur.

* * *

Viyana, 10 (A.A.) — Almanya bu gün öğleden sonra alman — Avusturya hududunu tamamile kapatmıştır.

Bu hâdise çok heyecanlı rivayetlere yol açmıştır. Fakat bu rivayetler salâhiyettar kaynaklardan kontrol etmek imkânı hasıl olamamıştır.

İsviçre hududu

Bale, 10 (A.A.) — İsviçre — Alman — İsviçre hududu mutad veçhile açık bulunmaktadır. Royterin muhabiri hududu gezmiş ve muntazam hiç muhafız görmediği gayri tabiî hiç bir şey de müşahede etmemiştir.

Belçika hududu

Versaers, 10 (A.A.) — Belçika (alman hududu) — Almanlar hudud karakollarını takviye ettiklerinden Belçika postalarında bir misli artırılmıştır.

Almanların bu tedbire Almanyadan nizamsız hiç bir kimsenin Belçikaya geçmemesi için tevessül ettikleri zannolunmaktadır.

Berlin sokaklarında karışıklıklar yok

Berlin, 10 (A.A) — Berlin sokaklarında karışıklıklar olduğuna dair hariçte çıkan şayialar alman resmî mahafilinde hayretle karşılanmıştır. Royter muhabiri Berlin sokaklarını dolaşmış ve her şeyin gayet tabiî olduğunu tesbit eylemiştir.

Almanların yalanlaması

Berlin, 10 (AA.) — Almanyada karışıklıklar ve isyanlar çıktığına dair bu gün bazı ecnebi memleketlerde Avrupa efkârı umumiyesini endişeye sevketmek için bir takım haberler çıkarılmıştır. Bu budalaca şayiaların tamamile asılsız ve baştan başa uydurma olduğunu söylemeye bile lüzum yoktur.

Yüksek kumanda heyetinden sonra

Berlin, 10 (A.A.) — Yüksek kumanda heyetinde yapılan değişikliklerin daha aşağı mevkilerde de diğer değişikliklerin takip edeceği söyleniyor. Şimdiye kadar ancak iki mevkide tebdil yapılmıştır.

Hariçteki almanlar için

Berlin, 10 (A.A.) — D.N.B. bildiriyor: Bu sabahki resmî gazete, yabancı memleketlerde oturan almanlara, hariçte ikametleri müddeti üç ay geçer geçmez bir alman konsolosluğuna müracaatta bulunmaları mecburiyetini koyan bir kanunu neşretmiştir. Bu hükme riayet etmiyecek olan tebaasından, alman hükümeti himayesini çekecek ve hattâ tabiiyetten iskata kadar gidebilecektir.

Bu tedbir, bu hususta halen merî bulunan 1913 tarihli kanun hükümlerinin kifayetsizliği yüzünden alınmıştır. Filhakika, eski hükümler, alman hükümetinin yabancı memleketlerde oturan almanların menafii ile lüzumu kadar müessir bir surette bakabilmesi ve bunların vatanla sıkı alâkalarının idame ettirilmesi için kâfi değildi. Bu yeni kanunun, yabancı memleketlerdeki almanların askerlik vazifeleri ile hiçbir alâkası yoktur. Zira, bu mesele, başka kanunlarla halledilmiş bulunmaktadır. Almanlar için üç ayda hiç olmazsa bir kere konsolosluğa müracaat mecburiyeti koyan bu kanun, teknik güçlükler sebebiyle, bütün yabancı memleketler için aynı zamanda meriyet mevkiine konmıyacaktır. Bu mecburiyetin her konsolosluk mıntakası dahilinde meriyet mevkiine konması, konsolosun bu hususta yapacağı resmî bir ilâna bağlı bulunacaktır.

Berlin, 10 (A.A.) — Devlet bakanı fon Noyrat, bugün Hariciye nezaretindeki mesai arkadaşlarına veda etmiş ve işlerini B. fon Ribbentropa devreylemiştir.

Bayram geldi..

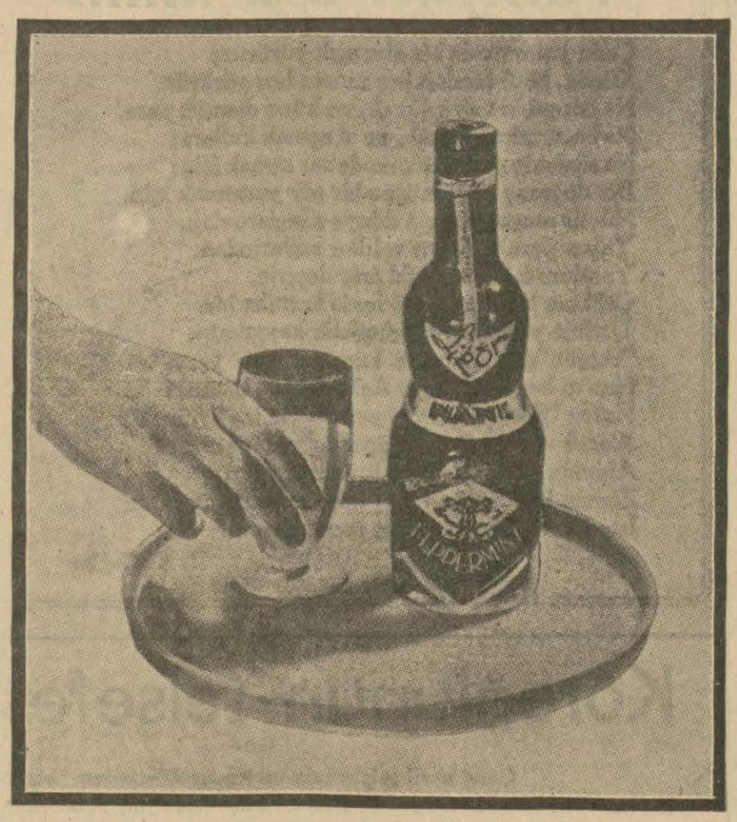

Likör aldınız mı?

Misafirlerinizi ağırlamak için en mükemmel ikramın İnhisar likörleri olduğunu

UNUTMAYINIZ...

Memleketimizin En Nefis Meyvalarından Yapılan:

Çilek, Ahududu, Vişne, Portakal, Mandalin, Kayısı, Nane

Likörlerini Tercih Ediniz

Kokteyl yapıyor musunuz ?.

En iyi Kokteylleri İnhisar likörleriyle yapabileceğiniz gibi, bunları sade soda ve gazozla karıştırıp da

içebilirsiniz...

Her yerde

İnhisar likörlerini

Arayınız.

Düğün evinde yangın

Belgrad, 10 (A.A.) — İretnizada bir düğün esnasında yeni evlilerin ve davetlilerin toplandığı binada birdenbire yangın çıkmış ve 36 kişi yanarak ölmüştür. Bunların içinde güveyi ile ailesi de vardır. Fena halde yanan gelinin hayatından ümid kesilmiş gibidir. Bu yangının bir kıskançlık eseri olduğu zannediliyor.

HİKÂYE

İlk muayene

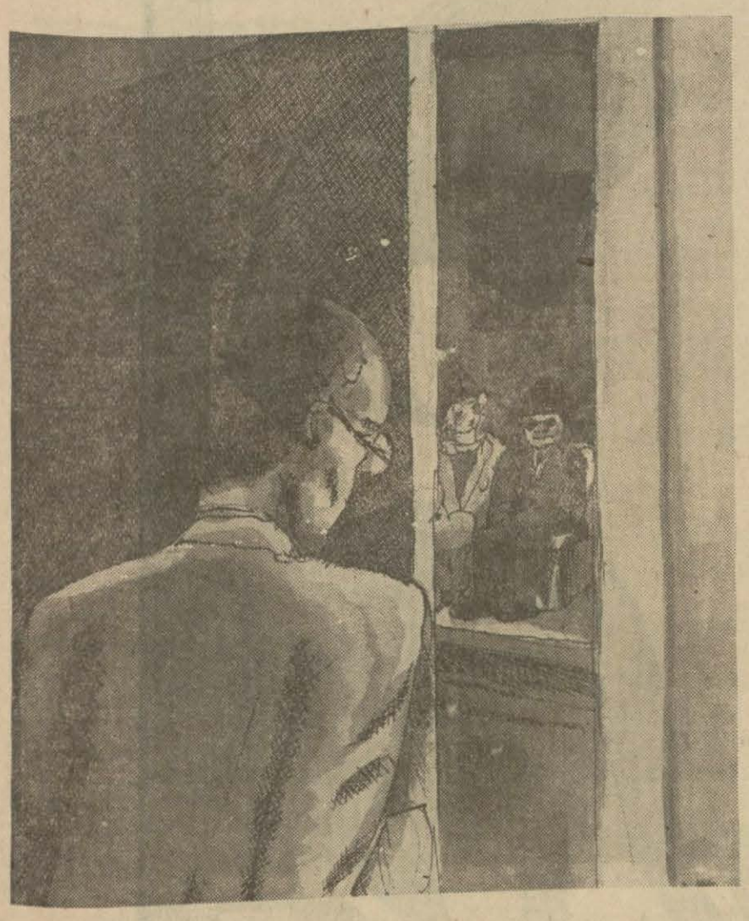

Doktor Necati heyecanlıydı. Şaka değil, biraz sonra ilk ücretli muayenesini yapacaktı. Muvazzaflık hizmetini bitirdikten sonra, bir çok tanıdıklarının maaşlı bir hükümet doktorluğu aramak tavsiyelerine kulak asmamış, biraz da annesinin teşvikiyle bu muayenehaneyi kiralayarak tanzim etmişti.

Annesi, ak saçlarının çerçevelidiği yüzünde geniş ve mesud bir tebessümle içeri koştu:

— Biliyor musun, Necati, dedi, salonda tam beş kişi bekliyor. Taliin sana daha ilk günden gülmeye başladı, yavrum. Ah, ne iyi ettin de ahbablarının sözlerine kapılmadın. Senin de baban gibi, bir vilâyet köşesinde hükümet kapısından maaş bekliyerek çürümene razı olurmuydum? halbuki şimdi, önünde parlak bir istikbal var. Ve bu istikbalin ne olacağı daha ilk günden görülüyor.

Necati, ... tamamlamıştı:

— Bekliyorum anne, dedi, Zeynebe söyle de hastaları çağırsın.

Annesi atıldı:

— Yok, çocuğum, büyük doktorlar öyle hemen içeri adam almazlar. Çok işin olduğunu sansınlar diye onları bir müddet daha beklet.

Necati, koltuğuna uzandı, annesinin bu tavsiyesini yerine getirmek için gazete okumak istedi, fakat, zihni, bu ilk günün heyecaniyle o kadar doluydu ki, satırlar gözlerinden dimağının yolunu bulamadılar. Nihayet aradan on dakika geçince, annesini içerdeki odasına yolladı ve Zeynebe bekliyenleri, geliş sırasiyle içeriye almasını söyledi.

Giren, şişman, göbeki hallıca, yüzü pancar gibi bir adamdı. Ona yer gösterirken, ilk hastasını tepeden tırnağa kadar dikkatle süzerek derdinin ne olduğunu tahmine çalışıyordu. İçinden: "Görünüşe göre şeker olmalı, dedi, belki de nefes darlığıdır" diye ilâve etti. Nihayet tahminlerle vakit geçirmedense hastayı söyletmenin dana muvafık olacağını düşündü :

— Sizi dinliyorum!

Şişman adam, şöyle bir doğruldu, cebinden, doktorun şaşkın bakışları önünde bir paket cigara çıkardı, Necatiye uzatırken:

— Efendim, dedi, ben "yıldırım" ecza ve âlâtı tıbbiye deposunun seyyar satıcısıyım, size ticarethanemin son kataloğlarını getirdim. Muayenehanenizi yeni açmış olduğunuza göre, teklif ettiğimiz müsaid taksitli satışlarımızdan istifade etmek isteyeceğinizi düşünmüştüm.

Doktor Necatinin boğazına bir şeyler tıkanır gibi oldu. Demek bu kadar ümidle beklediği ilk ziyaretçisi bir müşteri değil, kendisini kazıklamaya çalışan bir satıcı idi.

Kızdı:

— Benim bir şeye ihtiyacım yok. Olduğu zaman da vasıtaya lüzum görmem, ihtiyaclarımı bizzat tedarik etmesini bilirim.

Şişman adam istemiye istemiye yerinden kalktı, kapıya doğruldu.

Doktor hizmetçi kadına seslendi: "İkinciyi çağırın!"

Bu sefer içeri sıska, kansız benizli, ufak tefek bir ihtiyar gelince doktorun gözleri parladı:

— Hele şükür, bu seferki sahici hasta.

Yerinde duramıyacak kadar mecalsiz görünen adamın oturmasına yardım etti. Sonra onu dinliyormuş gibi vaziyet aldı.

Sıska ihtiyar, cebinden bir kâğıd çıkardı:

— Oğlum, sizi rahatsız ettim, ama kusura bakmayın, merhum pederiniz Kayseride iken kendisinden küçük bir alacağım kalmıştı. Işte senedi de burada. Çok değil, yirmi beş lira ama, şimdi müzayakaya düştüm. Eh, insan hali bu, düşmez kalkmaz bir allah! bir iş için İstanbula gelmiştim, sizin bu muayenehaneyi açtığınızı işitince çok memnun oldum. Uğurlu kademli olsun! merhum pederinizi kardeşim makamında severdim. Siz de oğlum sayılırsınız.

Doktor Necati bu defa adam akıllı sersemlemişti. Gördünüz mü kör talii! o ekmek parası beklerken, karşısına umulmadık bir alacaklı çıkarıyordu. Hem de ilk günü, hem de ilk günü!

Asabiyetle odada dolaşmaya başladı:

— Beyefendi, dedi, şimdi malî vaziyetim maalesef arzunuzu yerine getirmeye manidir. Bu muayenehaneyi daha bugün açtım ve bir sürü borca girdim. Henüz ... de etmedim. Bu itibarla bir müddet intizar buyurmanızı ve vakit merhununda teşrifinizi rica ederim.

Bu kelimeler ağzından, âdeta, "defol, be adam, ama da belâya çattık" tonu üzerinden dökülüyordu.

İhtiyar yerinden kalktı:

— Peki oğlum, peki, madam ki öyledir, beklerim, ama gelecek hafta Kayseriye gideceğim. O müddetten evel bu parayı tedarik ederek benim gibi ihtiyar bir acizi beklemekten kurtarırsınız.

Diyerek dışarı çıktı.

Üçüncü ziyaretçi bir genç bayandı. Şık giyinmişti. Odaya kendisiyle birlikte koyu bir "Soir de Paris" kokusu getirdi. Doktorun kendisine işaret ettiği koltuğa oturmadan ona yaklaşarak, elinde tuttuğu büyük deri çantasını açtı:

— Efendim, ben, "köylüyü kalkındırma" kurumu azasındanım. Bir hayır cemiyeti olan müessesemiz tarafından basılan takvimlerimizden lütfen bir tane almak suretiyle, içtimaî davalarımızın bu en mühiminde bize müzaharet etmek nezaketinde bulunacağınızı ümid etmiştim. Ücreti yalnız bir liradır.

Doktor Necatinin küfür etmek için açılan ağzı genç kızın cazib tebessümü karşısında kekeledi:

— Emredersiniz, nanimefendi.!

Ve mahcub bir tavırla cüzdanını çıkararak kıza son kalan lirasını uzattı.

Dördüncü ziyaretçi asabî tavırlı bir kadındı. İçeri girerken, daha kapıdan söylenmeye başladı:

— Ben hastamıyım ki, bu kadar zaman salonunuzda beni bekletiyorsunuz? Ben alt katta oturan kiracıyım. Bu daireyi tuttunuz, bütün gece gürültü eksik olmadı, size şimdiden haber vereyim ki, eğer bu böyle devam edersse, ev sahibine mi, belediyeye mi nereye lâzımsa her yere baş vurmaktan çekinmiyeceğim.

Doktor bayağı asabileşmişti; kadına kapıyı göstererek:

— Çok iyi edersiniz, hanımefendi, dedi, çok iyi edersiniz. Yalnız müsaade edin, hastalarım, bekliyor, sizi dinliyecek vaktim yok.

Kadın, koridorda uzaklaşırken halâ bağırıyordu.

Nihayet sonuncu ziyaretçi kapıda göründüğü zaman, doktor onu şüpheli bakışlarla karşıladı ve kendisine yer göstermeden ne istediğini anlamak için gözlerine baktı.

Adam odanın ortasına kadar ilerledikten sonra:

— Efendim, dedi ,ben seyyar satıcılıkla memleketi dolaşırım...

Sözünü bitirmesine vakit kalmadan doktor kapıyı açmış ve onu omuzundan yakalamıştı:

— Sen başımı belâya sokmadan buradan def olup gider misin? bıktım artık bu satıcılardan...

Adam, neye uğradığını anlamadan doktorun kuvetli itişiyle kapıya kadar gelmişti:

— Bu ne nezaket, dedi, buraya muayene olmaya geliyorum. Meğer doktor, değil, bir küstaha çatmışım, lâfımı boğazımda bıraktı, herif.

Ve arkasına bakmadan merdivenlerden inerken halâ söyleniyordu.

Doktor:

— Eyvah, dedi, meğer bu hakikaten muayene olmaya gelmiş:

Nakili: *Hikâyeci*

Andaç

NÖBETÇİ ECZANELER

Pazar	: İstanbul eczanesi
Pazartesi	Merkez „
Salı	Ankara „
Çarşamba	Yeni ve Cebeci eczaneleri
Perşembe	Halk ve Sakarya „
Cuma	Ege eczanesi
Cumartesi	Sebat ve Yenişehir eczaneleri

HALK ve YENİ SİNEMALARDA MATİNELER

Hergün	Cumartesi	Pazar
14.45	13.00	11.00
16.45	14.45	13.00
18.45	18.45	14.45
21.00	21.00	16.45
		18.45
		21.00

Pazar ve cumartesi günlerinden başka H A L K sinemasında hergün halk matineleri: 12.15

Film değişme günleri: Pazartesi ve Cuma

LÜZUMLU TELEFON NUMARALARI

Yangın ihbarı: 1521. — Telefon müracaat şehir: 1023 - 1024. — Şehirlerarası: 2341 - 2342. — Elektrik ve Havagazı Arıza Memurluğu: 1846. — Mesajeri Şehir Anbarı: 3705. — Taksi Telefon numaraları: Zincirlicami civarı: 2645, 1050, 1196. — Samanpazarı civarı: 2806, 3259. — Yenişehir, Havuzbaşı Bizim taksi: 2323 — Havuzbaşı: Birlik taksi: 2333 — Çankırı caddesi, Ulus taksi: 1291.

OTOBÜSLERİN İlk ve Son SEFERLERİ

	Sabah İlk sefer	Akşam Son sefer
Ulus M. dan K. dere'ye	6.45	23.00
K. dere'den Ulus M. na	7.15	23.20
Ulus M. dan Çankaya'ya	7.25	23.30
Çankaya'dan Ulus M. na	7.10	23.30
Ulus M. dan Dikmen'e	7.30	20.00
Dikmen'den Ulus. M. na	8.00	20.30
Ulus M. dan Keçiören'e	6.00	21.00
Keçiören'den Ulus M. na	6.30	21.30
Ulus M. dan Etlik'e	6.30	20.30
Etlik'ten Ulus M. na	7.00	21.00
Ulus M. dan Cebeci'ye	7.00	20.30
Cebeci'den Ulus M. na	7.00	20.30
Cebeci'den As. fabl. ra	6.30	—
As. fabl. dan Cebeci'ye	—	17.15
Yenişehir'den Ulus M. na	—	7.10
S. pazar'ndan Akköprü'ye	6.30	7.15
Akköprü'den S. pazarı'na	—	9.45

Yenişehir, İstasyon ve Bakanlıklara Ulus M. dan Yenişehir'e 7.00 — her saatı beş gece muntazam seferler birer saat sonra başlar.

Akşamları Ulus meydanından Yenişehir'e ve Yenişehir'den Ulus meydanına gidecek otobüslerin hareket saatleri, sinemaların dağılış saatlerine tâbidir.

POSTA SAATLERİ

Posta saat 19 'a kadar İstanbul cihetine mektub kabul eder.

Taahhütlü 18 e kadardır.

TREN SAATLERİ

Haydarpaşaya : Her sabah 8.20. Her akşam 19.15 ve 19.45 de (salı, perşembe, cumartesi Toros sürat.)

Samsun hattına : Hergün 9.35 (Kayseri, Sivas, Amasya bu hat üzerindedir).

Diyarbakır hattı : Hergün 9.40

Zonguldak hattı : „ 15.00

Kırıkkaleye rayotobüs „ 16.05

GÜNDELİK

Hicri - 1356	Rumî - 1353
Zilhicce: 10	İkinci kânun 29
S. D.	S. D.
Güneş: 6 59	Akşam: 17 38

İstanbulda

Büyük bir sahtekârlık davası başladı

İstanbul, 10 (Telefonla) — Ağır ceza mahkemesi umumî harb senelerinde işlenen bir sahtekârlığın davâsına başladı. Eski harbiye nezaretinin tekâlifi harbiye komisyonuna aid defterlerinde ve dosyalarında tahrifat yapılarak devlet haznesinden 220 bin lira para alınmıştır.

Bunun üzerine İstanbul muhakemat müdürlüğü müddei umumiliğe müracaat ederek sayıları kırkı bulan suçlular hakkında takibat yapılmasını istemiştir. Suçlular arasında eski paşalardan da bir zat vardır. Fakat bu zat öldüğü için hakkındaki hukuku âmme davâsı düşmüştür.

Suçlular mülga tekâlifi harbiye komisyonunun defterlerinde sahte kayıdlar ihdas etmek ve bu kayıdlara dayanarak tanzim ettirilen mazbataları borç ilmü haberine çevirmek suretile bu parayı çekmişlerdir.

Mahkeme bazı noktaların derinleştirilmesi için dosyanın sorgu hâkimliğine iadesine karar verdi.

Maraşın kurtuluşu

(Başı 1. inci sayfada)

letlerle saldırıyordu. Cidal kırlarda, dağlarda değil, şehrin sokaklarında oluyordu. Bu kahramanca kavga, aslanlar gibi kükreyen bir halkın bu ayaklanışı düşmanı ezmeğe ve Maraşı tamamiyle temizlemeğe kâfi gelmişti.

İşte 18 inci yıldönümünü kutladığımız 11 şubat o mesud tarihin yıldönümüdür.

Maraş kurtuluşu, bir buçuk ay evvel başta en büyüğümüz olduğu halde, bütün milletçe hararetle 16 ıncı yıldönümünü kutladığımız Gazianteb kurtuluşundan 22 buçuk ay daha eveldir. Ve temizleme işi, şimalden cenuba doğru devam ede ede Gaziantebde nihayet bulmuştur.

Şimdi bu satırları yazarken hayalimde Maraş mücadelesinin hatıraları bütün tazeliğiyle, bütün taravetiyle canlı bir levha gibi yaşamaktadır.

Bu hatıralar, bu levhalar sayılamıyacak kadar çoktur. Bunlar için makaleler değil cildler yazmak icab eder. Ben sadece bir iki tanesini kayıd ile iktifa edeceğim:

Maraşın Şekerli camii civarında çetin bir sokak muharebesi yapıyorduk; bir aralık yanımda bir kadın peyda oldu. Bir eliyle bir gaz tenekesi taşıyor, diğer elinde birkaç madenî altın tutuyordu. Halinde büyük bir telâş ve heyecan vardı. Yalvarır bir sesle:

"— Aman paşam, diyordu. Evimin üstündeki evde fransızlar ve ermeni kuvveti var. Oradan size ateş ediyorlar. İşte bir teneke gaz getirdim; benim evimi yakınız ki onların barındığı ev de yanmış olsun. Bu paraları da evimi yakan yiğide mükâfat veriniz!„

Hâdisenin bu belâgatı karşısında şu kadının yurdseverlik, fedakârlık ve kahramanlık hasletlerini ifade için benim daha fazla mütalea beyan etmeme hacet var mı?

Gene Maraş'ın meşhur *Ayarabaşı* kilisesi civarında bir sokağı yardımcı kuvvetlerimiz gelinceye kadar kendi kendine müdafaa eden ve düşmana bir hayli zayiat verdiren türk kadınlarının hayallerini şimdi karşımda görüyorum.

Maraş'ın kahraman evlâdları kendi şehirlerini kurtardıktan sonra Antebteki kardeşlerinin yardımına da koştular. Gerek şehir haricindeki çarpışmalarda gerekse şehir içindeki boğuşmalarda büyük yararlıklar gösterdiler ve elde edilen muvaffakiyetlerde büyük âmil oldular.

Bundan evvel de bir vesile ile bahsettiğim gibi esasen o havali halkı bu mücadelelerde hep biribirine yardım ederek bu şerefli neticeleri hep birlikte elde etmişlerdi.

Anteb - Maraş yolu üzerindeki köylülerin ve bilhassa Pazarcığın bu mücadele sıralarındaki büyük muvaffakiyetlerini buna misal olmak üzere gösterebilirim.

Bu mücadele için hiç bir maddî yardıma ve vasıtaya malik olmadığımız o kara günlerde biricik dayandığımız kuvvet büyük kurtarıcımızdan almakta olduğumuz hız ve enerji idi. Bu kuvvetin o bölge halkı için ne büyük bir azim ve iyman mesnedi olduğunu tarife hacet olmadığı gibi buna imkân da yoktur.

Bu hududsuz iyman ve itimadı taşıyanların merd kahraman ve samimî ruhları arasında, onlarla bir safta silâh arkadaşlığı etmiş bulunmak benim için çok büyük bir şeref ve mazhariyettir.

Kahraman Maraşın bayramını hepimiz için kutlarken bu mücadelede hayatını ifna etmiş Evliyâ Efendi mu allim Hayrullah Efendi ve emsali civanmerd Maraş evladlarının hatıralarını hürmetle anar ve kendilerini takdis ederken mücahid, kardeşlerimin kahramanlığını, feragatini de gönlümün en samimî duygusu ile tebcil eder, kendilerini bugünün verdiği büyük neşe ve istikbale karşı beslediğimiz sonsuz güven içinde selâmlarım.

Ali Kılıç

Gök, milletlerin korunmasına en çok ehemiyet verdikleri bir sınırdır. Biz de kurban sürülerinden tayyare filoları çıkarmalıyız.

İZMİR Enternasyonal Fuarına Hazırlanınız
20 agustos 20 eylul 1938
3—7041

Balkan antantı konseyi reisliği B. Metaksasa geçti

Dünyanın geçirdiği bn güç dakikalarda Balkan antantı esaslı bir sulh unsuru olarak kendini göstermiştir

(Başı 1. inci sayfada)

ne kadar netice itibarile semereli olmasını söyliyebilirim. Antantımızın umumî sulh ve sıkı Balkan tesanüdü lehine gittikçe büyüyen faaliyetine yardımda bulunmak için bütün faaliyetimle çalışacağım.

B. Metaksas'ın telgrafları

B. Metaksas, aynı zamanda, BB. Rüştü Aras ile Micesco'ya da aşağıdaki telgrafları göndermiştir :

Antantımızın statüsü mucibince, bu gün Balkan antantı konseyinin riyasetini deruhde etmiş olduğumu bildirmekle kesbi şeref eylerim. Vazifemin icrası esnasında, muhterem selefime karşı gösterdiğiniz kıymetli muzahareti aynen bana da göstermek lûtfunda bulunacağınızdan eminim. Kendi sulh eserlerinin tam surette lehine olarak antantımızın gittikçe büyük faaliyeti ve âzası arasında gittikçe daha kuvvetli tesanüdü için ekselânsınızla birlikte gayretlerime devam etmekten hassatan memnun bulunuyorum.

Doktor Aras'ın telgrafları

Bu esnada Dr. Tevfik Rüştü Aras'tan B. Metaksas'a aşağıdaki telgraf gelmiştir :

Ekselânsınızın Balkan antantı konseyi riyasetini deruhte eylediği bu anda, en hararetli tebriklerimi ve en samimî ve dostane muvaffakiyet temennilerimi arzetmeyi kendime bir vazife bilirim. Balkan antantı, mevcudiyetinin bidayetinden beri, esaslı bir sulh unsuru olarak kendisini göstermiştir. Dünyanın geçirdiği bu güç dakikalarda, Balkan antantının şimdiye kadar aldığı kuvvetin, muhterem reisinin idaresi altında daha fazla kendini göstermek ve daha fazla inkişaf etmekte devam eyliyeceğinden katî surette eminim. Tesanüd ve sulh büyük eserine azimkâr surette bağlı bulunan cumhuriyet hükümeti, Balkan antantının ekselânsınızın yüksek riyasetinde milletler arasında bir muhadenet rabıtası olmasını ve bu suretle âzalarının kendisine verdiği vazifeyi ifa eylemesini hararetle temenni etmektedir.

Bu telgrafa B. Metaksas, aşağıdaki tebrik telgrafı ile mukabele etmiştir:

Bu sabahki telgrafıma zeyl olarak, aynı zamanda hem bu derece yüksek fikirler taşıyan, hem şahsım hakkında bu derece nazik bir lisan kullanan telgraflarından dolayı ekselânsınıza en hararetli teşekkürlerimi bildirmekle kesbi şeref eylerim. Teşekkülü bidayetinde ekselânsınızın kıymetinde yapıcılara ve canlandırıcılara malik bulunmuş olan Balkan antantı, daima ileriye gideceğinden ve sulh, muhadenet ve işbirliği ideallerini tam surette yerine getireceğinden emin olabilirler.

"Aksu„ vapuru Sinop açığında karaya oturdu

(Başı 1. inci sayfada)

zaman içinde İnceburnu kayalarına baş taraftan bindirmiştir.

Vapur imdad istiyor

Hâdise yolcular arasında epey telâş ve heyecan uyandırmış, gemi çarpış neticesi yan ve baş taraftan muhtelif yaralar almış, fakat dalgaların tesiriyle büsbütün kayalara saplanıp kalmamak için tornistan yaparak kendini kurtarıp bir taraftan imdad işaretleri verirken, diğer taraftan da Sinoba doğru yoluna devam etmeğe başlamıştır.

Gemi su almağa başladı

Fakat gemideki rahnelerden içeriye su girmeğe başladığı için suvari geminin bu vaziyette sefere devam edemiyeceğini anlamış ve Aksuyu Sinobla İnceburnu istikametindeki Akliman mevkiinde kumluğa oturtmuştur. İmdad işaretini alan Karadeniz vapuru Aksunun arkasından hemen Aklimana girmiş, geminin 110 yolcusu sandallarla bu vapura nakledilmiştir.

Tahlisiye gemisi yolda

Kaza haberi İstanbula bu sabah gelmiştir. Tahlisiye idaresinin Hurra gemisi derhal kaza mahalline gitmiştir. Karadenizdeki şiddetli fırtına devam etmektedir. Küçük gemiler havanın fenalığı dolayısiyle yola çıkmayarak İstanbulda fırtınanın sakinleşmesini beklemektedirler.

Aksu'nun yolcuları Sinoba çıkarıldı

Sinob, 10 (Hususî) — Bir müddet kesilen kar tipisi tekrar başladı. Fırtına bütün şiddetiyle devam etmektedir. Aksu vapurunun yolcularını alan Karadeniz vapuru bunları Sionba çıkardı. İstanbuldan hareket eden Hurra tahlisiye gemisi gelince Aksunun kurtarılması için çalışmalara başlanacaktır.

ÇAPRAZ KELİMELER

Dünkü çapraz kelimelerin halledilmiş şekli

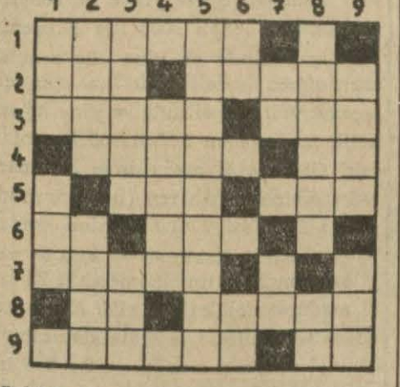

Soldan sağa:

1- Bugün biri.
2- Bir nevi ince işleme - Körfezin küçüğü
3- Bayrağa eskiden verilen bir isim - Kocaman.
4- Subayların resmî günlerde taktıkları - İsim.
5- İntikam hissi - İşaret.
6- Yemek - Uğursuz.
7- Neşreden.
8- Ka - Oyuk
9- Hacivad lisanında oğul - İtalyanca "evet"

Yukarıdan aşağıya:

1- Niğdenin bir kazası - Tahmin.
2- Potinin içindedir - Latife.
3- İçinde tereyağ döğülür - Satranç oyununun en mühim taşı.
4- Nakış, dikiş gibi işler
5- Türklerin eski bir ordusu,
6- Sorgu eklentisi - İlâç.
7- Sorgu eklentisi - Kırmızı
8- İnce çizgilerle yapılan resim, yahud kırmızı havyardan yapılan bir meze - Duman lekesi
9- Seslenme - Birin iki misli.

İstanbul borsası

10 - 2 - 1938

PARALAR

	ALIŞ	SATIŞ
Sterlin	627.—	632.—
Dolar	123.—	26.—
Frank	76.—	82.—
Liret	98.—	106.—
Belç. frangı	80.—	84.—
Drahmi	18.—	22.—
İs. frangı	575.—	582.—
Leva	20.—	23.—
Florin	65.—	70.—
Kuron Çek.	78.—	82.—
Şilin Avus.	21.—	23.—
Pezeta	—.—	—.—
Mark	26.—	29.50
Zloti	20.—	22.—
Pengö	21.—	25.—
Ley	12.—	14.—
Dinar	48.—	52.—
Yen	—.—	—.—
Kuron İs.	30.—	32.—

ÇEKLER

	Açılış F.	Kapanış F.
Londra	630.—	630.—
Nevyork	0.7946	0.7945
Paris	24.24	24.24
Milano	15.1063	15.1063
Brüksel	4.6912	4.6912
Atina	86.7460	86.7460
Cenevre	3.43	3.43
Sofya	63.4920	63.4920
Amsterdam	1.4236	1.4236
Prag	22.6475	22.6475
Viyana	4.20	4.20
Madrid	13.65	13.65
Berlin	1.97	1.97
Varşova	4.19	4.19
Budapeşte	3.9880	3.9880
Bükreş	105.8730	105.8730
Belgrad	34.2460	34.2460
Yokohama	2.7268	2.7268
Moskova	23.73	23.73
Stokholm	3.0794	3.0794

ESHAM VE TAHVİLAT

		AÇILIŞ	KAPANIŞ
1933 türk borcu	I	18.975	18.975
„ „ „	II	19.—	19.—
„ „ „	III	19.—	19.—
1918 dahilî istikraz		93.—	93.—

Ankara belediye zabıtası talimatnamesini neşrediyoruz

3 — Bu işte çalışacak işçiler iş elbisesi, takke ve ayakkabısı ile eldiven giyecekler ve icabına göre hususî toz maskesi ve gözlük kullanacaklardır. Paçavra ve saireyi maşalarla tutacaklar ve üç ayda bir sıhhî muayeneye tabi olacaklardır. (Bu gibi yerlerde çalışanların muayyen zamanlarda tifo aşısı yaptırılmasına sıhhiye müdürlüğünce lüzum gösterildiği takdirde müessese sahibleri bunu temin edeceklerdir).

4 — İşçiler için çalşılan yerlerde ayrı olarak soyunup giyinme ve yıkanma yerleriyle helâ yapılacaktır.

5 — Toplanan paçavra ve saire içleri kolayca yıkanabilir, dezenfekte edilebilir, kapalı kaplar ve kendilerine mahsus hususî vasıtalarla nakledeceklerdir. Bunları açıkta veya umumî vasıtalarla götürmek yasaktır.

6 — Her paçavra deposunda (yekdiğerine yakın depolar için müşterek olmak üzere) formül odası tarzında veya tazyikli su buhariyle işliyen bir dezenfeksiyon odası olacak ve tephirhane memurunun nezareti altında kirli paçavralar muntazam dezenfekte edilecektir. Kemik ve tırnaklar % 12 klor dö şo mahlülü ile dezenfekte edilecektir. Dezenfekte edilmiş paçavra odası tephirhane memurunun mühürü ile mühürlenecek ve bilâhare balyalara takism ve gene memurun huzuriyle yapılacak temizlenmiş paçavra balyaları resmî mühürle damgalanacaktır. Tephir olunduğu belediyenin resmî şahadetnamesiyle ve üzerinde dezenfekte edildiğine dair hususî mühür ve damga bulunan paçavralar açılmadıkça ayrıca dezenfeksiyona tabı değildirler.

7 — Dezenfekte edilmemiş paçavraları işlemek, balya yapmak ve başka bir yere nakletmek, satmak ve bir haftadan fazla olmak suretiyle depo mahallerinde bekletmek yasaktır.

8 — Paçavra depolarında boynuz, kemik ve saire bulunmıyacaktır.

9 — Bütün bu müesseselerin her tarafı tam bir temizlik içinde olacak, koku ve toz olmasına meydan verilmiyecektir. Amelenin sıhhatini ve çalışma zamanında riayet edeceği sıhhî şartlara, daima iş elbisesiyle çalışmalarına, sık sık yıkanıp temizlenmelerine ve çalışmaya mahsus yerlerde bir şey yenilip içilmemesine çok dikkat edilecektir.

ON İKİNCİ FASIL

Oduncular ve kömürcüler

Madde 354 — Oduncularla kömürcülerin tâbi oldukları hükümler şunlardır:

1 — Şehrin içinde ve mahalle aralarındaki oduncu ve kömürcü dükkânları tam kârgir olacaktır. Ahşab binaların bu maksadla kullanılması yasaktır.

2 — Bu dükkânlarda en çok elli metre mikâbı odun ve kömür bulundurabilecek ve bundan fazlası şehrin dışında ve mahallelerden uzak ve açıklık yerlerde kereste depoları hakkındaki hükümlere uygun olarak yaptırılacak olan depolarda bulundurulacaktır.

3 — Odun ve kömür satılan yerlerin belediyece lüzum gösterilecek (yangından koruma) tertibatını tamamiyle haiz olmaları şarttır.

4 — Odun ve kömürlerin bulundukları yerlerde ateş yakılması ve sigara içilmesi yasaktır.

5 — Enkaz da odun hükmündedir.

6 — Kömürcüler gerek yığın halinde ve gerek çuval içinde bulunan kömürlerin üzerine cinsi ve fiatlarını gösterir birer etiket koyacaklardır.

7 — Kömürcü dükkânlarında kasnağı 69 - 70 santim kutrunda ve delikleri 5 milimetre genişliğinde bir kalbur bulunacak ve kömürler bu kalburdan geçirildikten sonra tartılacaktır.

8 —Oduncularda odunlarının üzerine kuru ve yaş olduklarını gösterir bir etiket koyacaklardır.

ON ÜÇÜNCÜ FASIL

Seyyar satıcılar

Madde 355 — Seyyar satıcılar aşağıdaki şartlara uymağa mecburdurlar:

1 — Seyyar satıcılık belediyece gösterilen yerlerde ancak bu talimatname ile seyyar olarak yapılması ve satılması yasak edilmemiş olan şeyleri yapmak veya satmak suretiyle yapılır.

2 — Seyyar esnaf, umumî pazar yerlerinden başka hiç bir yerde durarak satış yapmıyacaklar ve pazar yerlerinde dahi işgaline ruhsat aldıkları sahanın dışarısına çıkmıyacaklardır. Seyyar esnafın büyük caddelerde, meydanlarda istasyon giriş ve çıkış yerlerinde, park kapıları önünde, otobüs gibi umumî nakil vasıtaları içinde satış yapmaları yasaktır.

4 — Yıkanmadan, pişirilmeden ve soyulmadan yenecek şeylerle sinek toplanmasına, etrafı kirletmeye ve suları akmağa müsaid olan her türlü maddeler her tarafı camekânla veya toz, çöp, sinek girmiyecek surette gayri kabili nüfuz bir madde ile örtülü ve daima kapalı arabalar içinde satılacaklardır. Buna aykırı düşen şartlar yasaktır. Açıkta satılan bu gibi şeyler hekim raporiyle imha edilecektir.

5 — Limonata, şerbet, su gibi içilecek şeyleri seyyar olarak satanlar, camekân veya bu maddelerin vasıflarını bozmıyacak bir maddeden yapılmış mazbut, ağızları kapalı ve musluklu kaplar içinde satacaklardır. Bu kapların içindeki sulu maddeler behemehal musluktan alınarak müşteriye verilecektir. Dondurmacılar ağzı sağlam kapalı kaplar, salepciler, bozacılar ağzı iyi kapanan güyümler kullanacaklardır, bardaklar, fincanlar toz ve toprak girmiyecek, sinek konmıyacak şekilde camdan veya münasip madenî bir maddeden yapılmış kapalı kaplarda bulundurulacak ve bunlar satıcının yanında bulunduracağı temiz sularla her kullanışta iyice yıkanacaktır.

6 — Bazı gıda maddelerinin seyyar olarak satışı için talimatnamenin başka yerlerinde konulmuş olan kayıdlara uymakta şarttır.

7 — Seyyar satıcıların sokakları her ne suretle olursa olsun kirletmeleri yasaktır.

8 — Satış münasebetiyle olacak her türlü döküntü, kırıntı ve saire satıcının beraberinde bulunduracağı kapalı kaplarda biriktirilecektir.

9 — Yenilecek ve içilecek şeyleri satan seyyar esnaf, gerek şahsî temizlik ve sıhî muayene ve gerek kullandıkları malzeme, vasıta, âlât ve saire bakımlarından aynı şeyleri satan dükkânlar ve satıcılar hakkındaki hükümlere tabidirler.

10 — Bir kaç şeyi birden satanlar bunların birbirine zarar vermiyecek neviden olmaları şartına dikkat edecekler ve bunun için önceden belediyenin rızasını alacaklardır.

11 — Seyyar satıcıların saat 20 den sekize kadar sokaklarda bağırmaları ve bu müddetin haricinde de gürültü ile satılacak, herkesi rahatsız edecek şekilde yüksek ses çıkarmaları ve düdük üttürerek, çalgı çalarak, gazel veya şarkı söyliyerek ve her ne suretle olursa olsun gürültü ederek satış yapmaları yasaktır.

12 — Ayakkabı boyacıları ancak bulundukları mıntakaların belediye zabıtasınca (seyrüsefere hiç bir zarar vermiyecek şekilde) kendilerine gösterilecek olan yerlerde çalışabileceklerdir.

ON DÖRDÜNCÜ FASIL

Müstahdemler idarehaneleri ve müstahdemler

Madde 356 — Müstahdemler:

1 — Ankara belediyesi, ev işleri namiyle bir büro açmıştır. Bu büronun vazifeleri 4 üncü maddede yazılı olan işçilerin hüviyetlerini (kimliklerini) araştırarak kütüğe geçirmek, kendilerini muayene etmek ellerine birer sıhhat cüzdanı vermektir.

(Sonu var)

Defterdarlık

Kiralık dalyanlar

İzmir Defterdarlığından:

İzmir körfezinde üç senelik muhammen bedeli 20.000 lira olan homa dalyanında ve yine üç senelik muhammen bedeli 1800 lira olan Çakalvoli mahallinde ve yin e üç senelik muhammen bedeli 1000 lira Kırdeniz voli mahallinde ve yine üç senelik muhammen bedeli 1200 lira olan çılazmak voli mahallinde ve yine üç senelik muhammen bedeli 900 lira olan eski Gediz voli mahallinde bir mart 938 tarihinden itibaren (üç sene müddetle) 28 şubat 1941 tarihine kadar balık avlamak hakkı su ve kara av vergileri umumî talimatnamesinin 28 inci maddesi delâletiyle 2490 No. lı artırma ve eksiltme ve ihale kanununun 41 inci maddesi mucibince 2-2-938 tarihinden itibaren 15 gün müddetle 17-2-938 tarihine müsadif perşembe günü saat 15 de ayrı ayrı ihaleleri icra edilmek üzere açık artırmaya çıkarıldığından taliplerin Ankara defterdarlığına müracaatla şartnameyi parasız tedarik edebilecekleri ve her dalyan veya voli mahallinin muhammen bedelinin % 7 1/2 ğu ayrı ayrı nisbette nakden depozito akçesi yatırmak ve yahut bu nisbette bankaların teminat mektuplariyle devletin muayyen tahvil ve bonolarını vermek şartiyle muayyen gün ve saatte defterdarlık odasında müteşekkil komisyona müracaatları ilân olunur.

(368/350) 755

KÜÇÜK İLÂNLAR

Küçük ilân şartları

Dört satırlık küçük ilânlardan:
Bir defa için 30 kuruş
İki defa için 50 kuruş
Üç defa için 70 kuruş
Dört defa için 80 kuruş alınır.
Devamlı küçük ilânların her defası için 10 kuruş alınır. Meselâ 10 defa neşredilecek bir ilân için 140 kuruş alınacaktır.
Bir kolaylık olmak üzere, her satır, kelime aralarındaki boşluklar müstesna 30 harf itibar edilmiştir. Bir küçük ilân 120 harften ibaret olmalıdır.
Dört satırdan fazla her satır için ayrıca 10 kuruş alınır.

Kiralık:

Kiralık — Mobileli veya mobilesiz oda: Sağlık Bakanlığı Sağlık sokak Demir apartıman kat 3 No: 4 Bayan Müzeyyene müracaat. 842

Kiralık — Yenişehir Selânik caddesinin arkasındaki Türe sokak 6 No. apartımanda 3 odalı daire ile bir dairede bir oda 747

Bayanlara — Aile yanında kaloriferli müstakil üst kat bir veya iki oda. Bakanlıklar Karakol yanı Olgunlar sokak Tan apartımanı kapıcıya sorula. 760

Kiralık — Yenişehir Havuzbaşı Karanfil sokak solda üçüncü bina büyük, küçük daireler ayrı veya 50 oda toptan kiralıktır. Üst kata müracaat. 827

Kiralık — Alman Sefareti arkasında manzaralı üç odalı bir daire kiralıktır. Üç daire üç katlı olan bu apartıman ucuz satılıktır. Tel: 2487 777

Kiralık — Bakanlıklar civarında Özenli sokak, İnci apartımanında dört oda bir hizmetçi odası hol, banyo, mutfak ve geniş balkon mutedil fiatla kiralıktır. Kapıcıya müracaat. 794

Dağınık:

Talebe Kurları — Yalnız talebe için almanca, fransızca, ingilizce kurlar teşkil edilmiştir. Yeni hal arkasında Yenihamam apartımanı kat 2 Arar Lisan okulu Tel: 3714 723

Memur Kurları — Yalnız memurlar için her lisanda kurlar teşkil edilmiştir. Yeni hal arkası Yenihamam apartımanı kat 2 Arar Lisan okulu. Tel 3714 724

Üniversiteliler kuru — Üniversiteliler için her lisanda kurlar açılmıştır. Yeni hal arkası Yenihamam apartımanı kat 2 Arar Lisan okulu. Tel 3714 725

Eczacı aranıyor — Nazillide eczane için diplomalı bir eczacı aranıyor. Taliplerin Telefon 2487 ye müracaatları. 773

Satılık:

Satılık Bağhane — Şehre yakın havadar 2 kat evi on dönümlük bahçe ucuz fiatla satılacaktır. Meclis Matbaasında Mehmet Erçeviğe müracaat. 646

Satılık ve kiralık arsa — İsmet Paşa Demirköprü yanında iki yüzü asfalt her türlü inşaata elverişli 3600 metre arsa toptan satılık ve kiralıktır. Emniyet Şirketi Bay İsmaile müracaat. Telefon: 1833 739

Satılık kamyonlar — Ford, Fiat, Brennabor marka müstamel kamyonlar satılıktır. Görmek istiyenlerin Bomonti fabrikasına müracaatları. Tel: 1842 796

Satılık ve kiralık ev — Yenişehirde Sıhhiye Vekâletinin arkasında 5 oda banyo, bütün konfor. Ulusta (ev) rumuziyle mektupla müracaat. 775

Güzel bir kütüphane — satılıktır. Malûmat almak istiyenler 2986 numaraya telefonla müracaat edebilir. 816

Satılık arsa — Yenişehir, Bomonti caddesi, İlkiz sokakda üç tarafı açık (518) metre murabbaı bir arsa satılıktır. Tel. 1581 704

İş arayanlar:

Arar Lisan Okulu — Her meslek için her lisanda akşam saat 10 a kadar kurlar açılmıştır. Yenihamam apartımanı kat 2 Tel: 3714 Posta kutu: 277 726

Daktilo — Bir ecnebî bayan evlerde veya evinde kendi makinesiyle almanca, türkçe yazılar yazmaktadır. Nilüfer caddesi Güzeller sokak 5 Yusuf Rosso 2. ci apartıman daire 8 814

Memur — Sekiz sene vilâyet icra memurluklarında bulunmuş askerliğini ifa etmiş kefalet verebilir bir genç icra takibatı yapmak üzere iş arıyor. B. Y. Rumuziyle ve yazı ile Ulusa müracaat 829

Vilâyetler

Şehir gazinosu yapılacak

Kayseri Belediye Reisliğinden :

1 — Kayseride yapılması mukarrer 18039 lira 59 kuruş bedeli keşifli şehir gazinosu inşaatına konulan pey haddi lâyik görüldüğü takdirde 16.2.938 çarşamba günü saat 15 de belediye encümenince ihale edilmek üzere kapalı zarf usuliyle eksiltmeye konulmuştur.

2 — Bedeli keşfin yüzde yedi buçuğu olan 1352 lira 96 kuruşluk teminatı muvakkate verileceği,

3 — İhale bedelinin beş bin lirası 937 ve mütebakisi 938 bütçesinden tediye olunacağı.

4 — Bu işe aid plân ve şartnamenin meccanen verileceği,

5 — Daha fazla izahat almak istiyenlerin eksiltme gününden evel belediye muhasebesine müracaatları ilân olunur. (740/388) 825

Hükümet konağı ikinci kat inşaatı

Muş Defterdarlığından :

Muş hükümet konağının ikinci kat inşaatı için evvelce tekarrür ettirilmiş 26-1-938 gününde hiç bir yerden istekli çıkmadığından eksiltme 2490 numaralı kanunun 40 cı maddesine tevfikan evvelki ilânlarımızda vaki şerayit aynen muhafaza edilmek suretiyle bir ay müddetle pazarlığa konulmuş ve pazarlık günü olarak da 26-2-938 cumartesi günü tesbit edilmiştir.

İsteklilerin aynı günde saat 12 ye kadar Muş defterdarlık dairesindeki eksiltme komisyonuna müracaatları.

(252) 1—603

Okul yaptırılacak

Konya İli Daimî Encümeni Başkanlığından :

1 — Konyanın Seydişehri ilçesi merkezinde yaptırılacak ilk okulunun bir kısmı 16769 lira 44 kuruş keşif bedelli inşaatın 7.2.938 tarihinden itibaren yirmi gün müddetle kapalı zarf usuliyle eksiltmeye konulmuştur.

2 — İhale 28.2.938 tarihine müsadif pazartesi günü saat onbeşte vilâyet encümeni daimî odasında yapılacaktır.

3 — Muvakkat teminat bedeli keşfin % 7.5 ğu 1257 liradır.

4 — Şartname ve keşifler her gün kültür direktörlüğünde görülür ve istiyenlere parasız suret gönderilir.

5 — Taliblerin bu işte ehil olduklarını gösteren vesikaları olacaktır.

6 — Teklif mektubları 28 şubat 938 pazartesi günü saat on dörde kadar encümen başkanlığına verilecektir.

(329) 716

Pavyon yaptırılacak

Diyarbakır Nafıa Müdürlüğünden :

İki defa eksiltmeye konulup ilân yapılan 34230 lira 92 kuruşluk D. bakır lise pavyonu talibi çıkmadığından 17.1.938 tarihinden itibaren 17.2.938 perşembe günü akşamı saat on bire kadar eski şeraitle pazarlığa konulduğu ilân olunur. (330) 717

A T E Ş
Victor Francen - Edwige Feuillere

Bentler
Pasta ve kahvealtı salonu Karpiç karşısındaki sokakta açılmıştır.
No : 5 1—538

RESMİ İLÂNLAR

Baş bakanlık

Lâstik sondaj balonu alınacak

Başvekâlet Devlet Meteoroloji İşleri Umum Müdürlüğünden :

1 — Umum müdürlüğümüz ihtiyacı için (1200) ü büyük ve (2400) ü de küçük olmak üzere ceman (3600) adet lâstik Sondaj balonu açık eksiltme suretile satın alınacaktır.

2 — İhalesi 15 şubat 1988 salı günü saat 15 de Ankara Yenişehir, Kızılırmak sokak No. 30 da Devlet Meteoroloji işleri umum müdürlüğünde toplanacak satın alma komisyonunda yapılacaktır.

3 — Muhammen bedeli (4500) lira, ilk teminatı (337) lira (50) kuruştur.

4 — Muvakkat teminat banka mektubundan gayri nakit veya nakit yerine kaim olan tahvilât olduğu takdirde bunlar komisyonca alınamıyacağından bunların münakasa tarihinden evvel merkez muhasebeciliğine yatırılarak alınacak makbuzun komisyona ibrazı.

5 — Şartnamesi bedelsiz olarak Devlet Meteoroloji işleri Umum müdürlüğü levazım müdürlüğünden temin edilebilir.

6 — Eksiltmeye girecceklerin 2490 sayılı kanunun 2 ve 3 üncü maddelerinde yazılı belgeleriyle birlikte mezkûr gün ve saatta komisyona baş vurmaları. (245) 1—526

P. T. T.

Porselen fincan alınacak

P. T. T. Levazım Müdürlüğünden:

1 — İdare ihtiyacı için 50.000 adet iki No. lı porselen fincan kapalı zarfla eksiltmeye konmuştur.

2 — Muhammen bedeli (12500), muvakkat teminatı (937,50) lira olup eksiltmesi 7 mart 938 pazartesi günü saat (15) de Ankarada P. T. T. U. Müd. binasındaki satın alma komisyonunda yapılacaktır.

3 — İstekliler, muvakkat teminat makbuzu veya banka mektubunu, ticaret odası vesikasından başka müteahhidlik vesikasını ve teklif mektubunu muhtevi kapalı zarflarını o gün saat (14) e kadar mezkûr komisyona vereceklerdir.

4 — Şartnameler, Ankarada P. T. T. Levazım, İstanbulda Beyoğlu P. T. T. Ayniyat şube müdürlüğünden parasız verilir. (132) 1—345

Müzeler

Müze tamiri

Ankara Arkeoloji Müzesi Direktörlüğünden :

Keşif bedeli (527) lira (96) kuruştan ibaret olan muzedeki tamir işleri 17.2. 1938 tarihinde saat 15 de İçişardaki arkeoloji müzesi direktörlüğünde ihalesi yapılmak üzere açık eksiltmeye çıkarılmıştır. Muvakkat teminat (40) liradır. Eksiltmeye iştirâk edecek olanların Ankara Nafıa direktörlüğünden ehliyet vesikası ile ticaret odası vesikası almaları lâzımdır. Şartname ve keşif evrakı her gün müze direktörlüğünde görülebilir. (290) 1—616

Bayındırlık Bakanlığı

Kalorifer tesisatı

Nafıa Vekâletinden :

1 — Eksiltmeye konulan iş : Ankara yüksek ziraat enstitüsü kalorifer tesisatı ve su tesisatının hariç şebekeye bağlanması işleri.

Keşif bedeli : 28185 lira 77 kuruştur.

2 — Eksiltme 28. 2. 1938 pazartesi günü saat 15 de nafıa vekâleti yapı işleri eksiltme komisyonu odasında kapalı zarf usuliyle yapılacaktır.

3 — Eksiltme şartnamesi ve buna müteferri evrak 141 kuruş bedel mukabilinde yapı işleri umum müdürlüğünden alınabilir.

4 — Eksiltmeye girebilmek için isteklilerin 2114 liralık muvakkat teminat vermeleri ve 15.000 liralık bir kalorifer işini yaptığına dair müteahhidlik vesikası göstermesi lâzımdır.

İsteklilerin teklif mektublarını ikinci maddede yazılı saatten bir saat evveline kadar komisyon reisliğine makbuz mukabilinde vermeleri lâzımdır.

Postada olacak gecikmeler kabul edilmez. (377) 833

İslâhat ameliyatı

Nafıa Vekâletinden :

1 — Eksiltmeye konulan iş: Bergamada Bakır Çay ovası ve nehir ıslahatı ameliyatı, keşif bedeli (1 564 903) lira (86) kuruştur.

2 — Eksiltme 16 şubat 1938 tarihine rastlayan çarşamba günü saat 15 de Nafıa Vekâleti Sular Umum Müdürlüğü Su Eksiltme komisyonu odasında kapalı zarf usuliyle yapılacaktır.

3 — İstekliler: Eksiltme, şartnamesi, mukavele projesi, Bayındırlık işleri Genel şartnamesi, fennî şartname ve projeyi (50) lira mukabilinde Sular Umum Müdürlüğünden alabilirler.

4 — Eksiltmeye girebilmek için isteklilerin (60697) lira (12) on iki kuruş muvakkat teminat vermesi ve (500) bin liralık Nafıa Su İşleri veya mümasil inşaatı teahhüt edip muvaffakiyetle bitirdiğine ve bu kabil işleri başarmakta kabiliyeti olduğuna dair Nafıa Vekâletinden alınmış müteahhitlik vesikası ibraz etmesi, isteklilerin teklif mektupları ikinci maddede yazılı saatten bir saat evveline kadar Sular Umum Müdürlüğüne makbuz mukabilinde vermeleri lâzımdır. Postada olan gecikmeler kabul edilmez. (116) 1—318

Kayın travers alınacak

Nafıa Vekâletinden :

Aşağıda cedvelde parti ve mikdarları yazılı ceman 126455 aded normal Kayın traversi avans verilmek üzere tediye maddesi tadil edilmiş olan şartnamesi dahilinde yeniden 3 partide 28. 2. 938 pazartesi günü saat 15 den itibaren ayrı ayrı eksiltmesi yapılmak üzere kapalı zarf usulü ile eksiltmeye konulmuştur.

Eksiltme Ankarada Vekâlet malzeme eksiltme komisyonunda yapılacaktır.

Her partiye aid eksiltme şartnamesi ve teferruatı cedvelde hizalarımda yazılı bedel mukabilinde Ankarada Vekâlet malzeme müdürlüğünden alınabilir.

İsteklilerin her parti için ayrı ayrı tanzim edecekleri teklif mektublarının cedvelde hizalarında gösterilen muvakkat teminat ve talimatnamesine göre vekâletten alınmış malzeme müteahhidliği vesikası ile birlikte 28 şubat 938 pazartesi günü saat 14 e kadara Ankarada vekâlet malzeme müdürlüğüne vermeleri lâzımdır.

Partiler	Mikdarı Normal travers	Muhammen bedel	Muvakkat teminat	Şartname bedeli Lira Kr.	
I	61 901	216653.50	12082.68	10.83	Bolu vilâyeti Düzce kazası Girişkuzu ormanından
II	9 289	27867.00	2090.03	1.39	Bolu vilâyeti Düzce kazasındaki Kokurdan ormanından
III	55 265	175190.05	10009.50	8.76	Bolu vilâyeti Akçakoca kazasındaki Orhandağı ormanından

Bu eksiltmeye hususî orman sahibleri de girebilirler. (363) 832

A. Levazım Âmirliği

300 ton yulaf alınacak

Ankara Levazım Amirliği Satın Alma Komisyonundan :

1 — İdareleri İstanbul Levazım Amirliğine bağlı müessesat için alınacak olan 300 ton yulafın kapalı zarfla eksiltmesine talib çıkmadığından 17 şubat 938 saat 14,30 da Tophanede İstanbul levazım âmirliği satın alma komisyonunda pazarlıkla eksiltmesi yapılacaktır.

2 — Tahmin bedeli 15750 lira ilk teminatı 1181 lira 25 kuruştur. Şartname ve nümunesi komisyonda görülür. İsteklilerin kanunî vesika ve teminatlarile beraber komisyona gelmeleri. (399) 844

Sarı sabunlu kösele alınacak

Ankara Levazım Amirliği Satın Alma Komisyonundan :

1 — Dikim evleri için 20 ton kadar sarı sabunlu köselenin kapalı zarfla eksiltmesine talib çıkmadığından 16 şubat 938 saat 15,30 da İstanbulda levazım âmirliği satın alma komisyonunda pazarlıkla eksiltmesi yapılacaktır.

2 — Tahmin bedeli 41,000 lira ilk teminatı 3075 liradır. Şartnamesi komisyonda görülür. İsteklilerin kanunî vesikalarile beraber belli saatte komisyona gelmeleri. (398) 843

Askere çağrılış

Ankara Yabancı Askerlik Şubesi Başkanlığından :

1 — Balıkesir, Bursa, Kütahya; İzmit, Bolu, Bilecik, Zonguldak, Ankara kazaları ve Çankırı Kastamonu kazaları ve Trakyada bulunan vilâyetler (Edirne, Kırklareli Tekirdağ) halkından 316: 330 doğumlu bekaya ve henüz askere alınmamış piyadeler normal celb için askere alınacaktır.

2 — Bu vilâyetler ve kazaları halkından Ankarada bulunan yabancılar askerlik muameleleri tetkik edilmek ve anlaşılmak üzere Ankara yabancı askerlik şubesi başkanlığına müracaat edeceklerdir.

3 — İşbu ilân yabancılar için tebliğ mahiyetinde olup gelmiyenler hakkında askerlik kanununun 89 uncu maddesi tatbik olunacağı ilân olunur. (380) 818

Kazalar

Parti ve halkevi binası yapılacak

Akhisar C. H. P. Başkanlığından:

Bedeli keşfi (45000) lira olan Akhisar Parti ve halkevi binasının yapılması işi kapalı zarf usuliyle eksiltmeye konulmuştur.

İhale 28.8.1938 pazartesi günü saat (10) da parti binasında müteşekkil komisyonda yapılacaktır. Taliplerin şartname, mukavelename suretleriyle projeleri 7,5 lira mukabilinde parti başkanlığından alabilecekleri ilân olunur. (273) 1—574

Ankara Belediyesi

Plân pafta kağıdı alınacak

Ankara Belediyesinden :

1 — Nümunesi veçhile 25 adet aleminyumlu plân pafta kâğıdı pazarlık suretiyle alınacaktır. Muhammen bedeli 225 liradır. Teminatı 16 lira 87 kuruştur.

2 — Taliplerin nümuneyi ve şartnameyi görmek üzere İmar müdürlüğünde müteşekkil alım ve satım komisyonuna 15-2-938 salı günü saat 16 da müracaatları. (402) 845

Fabrika ve kaloriferli apartmanlar hakkında

Belediye Reisliğinden :

Şehirde mevcud fabrika, kaloriferli apartıman ve evlerin ocaklarında dumanı ve gaz ve kurumlardan temizleyici tertibat yapılmadığı takdirde şehrin havasını bozacak mahiyette duman ve kurum veren kömürlerin yakılması yasaktır.

Keyfiyet sayın halka ilân olunur. (371) 802

Okullar

Çelik dosya dolabı alınacak

Ankara Mektebler Satın Alma Komisonundan :

1 — Ankara erkek lisesi ihtiyacı için şartnamesi mucibince ve mektebteki nümunesine göre sekiz adet dört gözlü çelik dosya dolabı açık eksiltme usulile satın alınacaktır.

2 — Tahmin edilen bedel 1120 lira olup teminat akçesi "84" liradır.

3 — Eksiltme 15-2-938 salı günü saat 15 te Ankara postahane caddesinde mektepler muhasebeciliği binası içinde toplanan satın alma komisyonunca yapılacaktır.

4 — Şartnameler her gün erkek lisesinde görülebilir.

5 — Taliplerin % 7.5 teminatlarını mektepler muhasebeciliği veznesine yatırmaları ve eksiltme için tayin edilen gün ve saatte yukarda adı geçen komisyona gelmeleri ilân olunur. (300) 1—637

Şirketler

Elektrik şirketinden

Şebekede yapılacak bir tadilât dolayısiyle 13. 2. 938 pazar günü sabah saat 8 den saat 16 ya kadar Musiki Muallim Mektebi, Hapishane ve Erzurum mahallesi civarını ihtiva eden Cebeci mıntakasında elektrik cereyanının kesileceği sayın müşterilerimize ilân olunur. 839

En hoş meyva tuzudur. Inkibazı defeder. Mide, bağırsak, karaciğeden mütevellit rahatsızlıkları önler. Hazmı kolaylaştırır. 596

İngiliz Kanzuk eczanesi

Dr. M. Şerif Korkut

Nüumne hastahanesi cerrahî şefi

Her gün saat üçten sonra evinde hastalarını kabul eder.

Telefon: 1499

Adres: Kooperatif arkası Ali Nazmi Apart. No. 9 D.5. 667

Dr. Şevket Hüsnü Taray

Cebeci hastanesi

Kulak, Boğaz ve Burun hastalıkları mütehassısı

Viyana ve Frankfurt üniversiteleri kliniklerinden mezun

Her gün saat 14 den sonra hastalarını kabul eder

Adliye Sarayı köşesinde sarraf Hakkı apartımanı No. 5

Muayenehane: Tl. 3912 Ev 1279

1—79

Hafiflik - Rahatlık

J. Roussel korselerinde (Gaine), sizi incitebilecek ne balina ne de hiçbir tazyik yoktur. Bu korseler, vücudunuzu sıkmaksızın tenasübünüzü inceltir ve göğsünüzü kuvvetlendirir.

Fiyatı: 25 liradan itibaren.

J. Roussel Paris

İSTANBUL, Beyoğlu Tünel meydanı 12 No. lu. Mağazamızı ziyaret ediniz veya 19 No.lu tarifemizi isteyiniz. Fiyatlarımızda büyük tenzilât.

732

Lokomotif ve vagon alınacak

D. D. Yolları Satın Alma Komisyonundan :

Muhammen bedel ve muvakkat teminat mikdarları aşağıda yazlı 7 grup muhtelif cins vagon ve lokomotifler ayrı ayrı veva icabında toptan ihale edilmek şartiyle 8. 4. 938 cuma günü saat 15.30 dan itibaren sıra ile Ankarada idare binasında kapalı zarfla satın alınacaktır.

Bu işlere girmek isteyenlerin aşağıda gösterilen muvakkat teminatları ile kanunun tayin ettiği vesikaları ve Nafıa müteahhidlik vesikası ve tekliflerini ayni gün saat 14.30 za kadar Komisyon reisliğine vermeleri lâzımdır.

Şartnameler 825 kuruş mukabilinde Ankara ve Haydarpaşa veznelerinde satılmaktadır.

grup	İsmi	mikdarı	muhammen bedeli lira	muvakkat teminatı lira
I	I E tipinde lokomotif	44	4.100.000	136.750
II	I E ve I D I tipinde lokomotif	44	4.080.000	136.150
III	Yolcu vagonları muhtelif tipte	106	3.100.000	106.750
IV	Kapalı yük vagonları	450	1.800.000	67.750
V	Muhtelif cins yük vagonları	366	1.400.000	55.750
VI	muhtelif tipte otoraylar	12	1.100.000	46.750
VII	Dinamometre vagonu	1	165.000	9.500
	(240)			713

Türk Hava Kurumu BÜYÜK PİYANGOSU

Dördüncü keşide 11 Şubat 938 dedir

Büyük ikramiye 50.000 liradır

Bundan başka: 15.000, 12.000, 10.000 liralık ikramiyelerle (20.000 ve 10.000 liralık iki aded mükâfat vardır.

Şimdiye kadar binlerce kişiyi zengin eden bu piyangoya iştirâk ediniz...

1—590

BUGÜN·KUMBARANIZA·ATACAGINIZ·5·KURUŞ

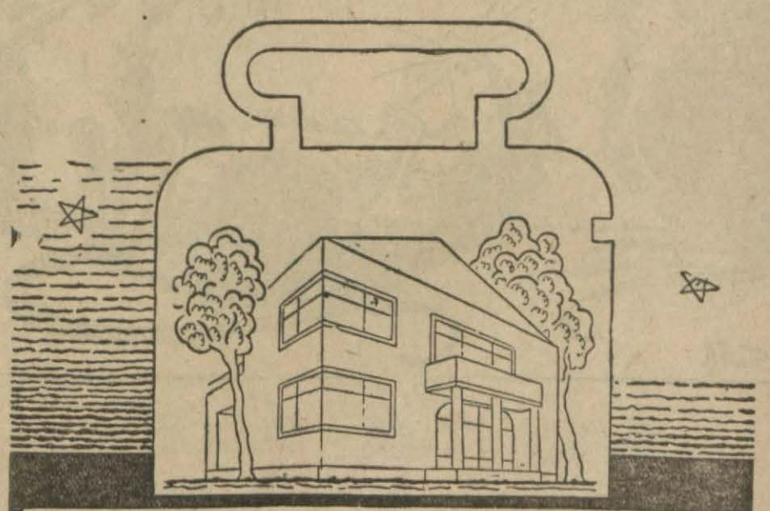

YARIN·KURACAGINIZ·EVİN·TEMELİDİR

T. C. ZIRAAT BANKASI

REÇETELERİNİZİ

(Sakarya eczane) sinden yaptırınız. Her istediğiniz yerli ve Avrupa ilâçları bulunur. Resmî hususî müessesata azamî kolaylık gösterilir. Balık yağı kilosu 85 kuruştur. Ulus, Halk sineması sırasında. Telefon 2018 1—613

Mideniz bozuk, diliniz paslı, kabız çekiyorsunuz, iştihanız yok mutlaka

HASAN MEYVA ÖZÜ

alınız. Yarım bardak su içinde alınan ve meyva usarelerinden yapılan bu harika midenize rahat ve huzur verecektir.

Şişe 25 büyük 40, dört misli 60 kuruş

Hasan Gazoz Ozü

Limon, Portakal, Frenk üzümü, Muz ve Mandalina çeşitleri çıkmıştır.

Meyva usarelerinden yapılmıştır. Şampanya gibi lezzetli ve midevîdir. Misafirlerinize HASAN GAZOZ OZÜ ikram ediniz. Yakında, Ananas, Çilek Kayısı, Ağaç Çileği nevileri çıkacaktır.

Şişesi 25, büyük 40, dört misli 60 kuruştur. 830

Dişlerinizi her gün

RADYOLİN

diş macunu ile fırçalayınız

RADYOLİN

Yurdda ittifak haline gelen bu kanaati tesise niçin ve nasıl muvaffak oldu?

Çünkü "RADYOLİN„ in terkibi yüksek bir kimya şaheseridir.

Çünkü "RADYOLİN„ emsal kullananların dişleri temiz, sağlam ve güzeldir.

Çünkü "RADYOLİN" emsalsiz rağbeti dolayısiyle hiç stok yapmadığı için mütemadiyen taze taze piyasaya çıkar.

Çünkü "RADYOLİN„ diğer macunlara nazaran çok ucuzdur.

Artık bütün bunlardan sonra "RADYOLİN„ kullanan on binlerce kişinin ne kadar haklı olduğunu anlamak kolaylaşır.

831

ANKARA PALAS

VENEDİK GECESİ

"Nuits de Venise„

Devam ediyor 758

Şekerci Ali Muhiddin

HACI BEKİR

Ticarethanesi

Sayın müşterilerinden görmüş olduğu büyük rağbet ve teveccühe teşekkürle bayramlarını kutlular. 779

Adana Millî Mensucat Fabrikası Direktörlüğünden

1-2-1938 Tarihinden itibaren aşağıdaki fiatlarla kaput bezlerimizi satacağımızı saygı değer müşterilerimize ilân ederiz.

	Genişlik santim	Top Metre	Top fiatı
Aslanlı bez tip 2	75	36	725 Kr.
„ „ tip 2	90	36	839 „
Şapkalı „ tip 4	85	36	695 „
„ „ tip 4	90	36	725 „

Bu fiatlar fabrika teslimi bedeli peşin tediyeli ve toptan satış fiatıdır. Bir balyadan noksan olan perakende satışlar için % 2 fark alınır.

Fabrikamızın hiç bir yerde acentası yoktur. Bütün müracaatların fabrika müdürlüğüne yapılması müşterilerimizin menfaatı icabındandır. 1—528

Uyanış · Servetifünun

1891

Başyazarı: A. Ihsan Tokgöz

47 senedir durmadan çıkmakta olan bu haftalık resimli gazetenin Ankarada satış yeri AKBA Kitabevidir. Senelik abone 10 lira. 592

Eskişehir kaplanlı suyu

Beher 65 kiloluk damacanası 100 kuruştur. Halde 3 numaralı depomuz müşterilerinin susuz kalmaması için 1425 numaraya telefon etmelerini ve depomuzun her zaman taze olarak İstanbul menba sularını bulundurduğunu ve emirlerine âmade olduğunu saygılarımla bildiririm. 1—484

DIŞ TABİBİ

M. AZİZ TUNÇ

Pazardan maada her gün hastalarını kabul ve tedavi eder.

Adliye Sarayı yanında Sarraf Hakkı Apartımanı No. 1

3—6949

ŞEHİR TİYATROSU

Halkevinde

Bayram münasebetiyle Halk ve talebe matine ve suvareleri 12 şubat cumartesi günü gündüz 15 de ve gece 21 de

ALEV

Piyes 3 Perde

Yazan: H. Kismakers *Çeviren: A. Süha Delilbaşı*

13 şubat pazar günü gündüz 15 de ve gece 21 de

AŞK UYUMAZ

Komedi 4 Perde

Yazan: Döfle ve Kayavem *Dilimize Çeviren: İsmail Müştak Mayakon*

14 şubat pazartesi günü gündüz 15 de ve gece 21 de

AFACAN

Komedi 4 Perde

Yazanlar: Piyer Veber ve Hanri dö Gos *Çeviren Mahmut Yesari*

Localar 200, Koltuklar 50, Balkon 25 776

SÜNGERCİLİK

TÜRK ANONİM ŞİRKETİ İDARE MECLİSİNDEN:

Şirketimizin umumî heyeti 15 mart 1938 tarihine müsadif salı günü saat 15 de Galata'da Sümer Bank binasındaki merkezinde adiyen toplanacağından şirket esas mukavelenamesi mucibince en az kırk hisseye malik hissedarların mezkûr gün ve saatte şirket merkezinde asaleten veya vekâleten hazır bulunmaları ve içtimaa takaddüm eden on gün zarfında malik oldukları hisse senetlerini Sümer Bank veya İş bankasına tevdi ederek mukabilinde dühuliye varakası almaları ilân olunur.

Müzakere ruznamesi

1 — 1937 yılı muamele ve hesabları hakkında idare meclisi ve murakip raporlarının okunması,

2 — Mezkûr yıla aid bilânço ve kâr ve zarar hesablarının tasdik ve kabulü ile idare meclisi azalarının ibrası,

3 — Temettuun sureti tevzii hakkında idare meclisince yapılan teklifin tedkiki

4 — İdare meclisi azalıkları için intihap yapılması ve huzur haklarının tayini.

5 — Murakip intihabiyle ücretinin tesbiti. 840

Hastalık, ölüm ve pislik getiren fareler

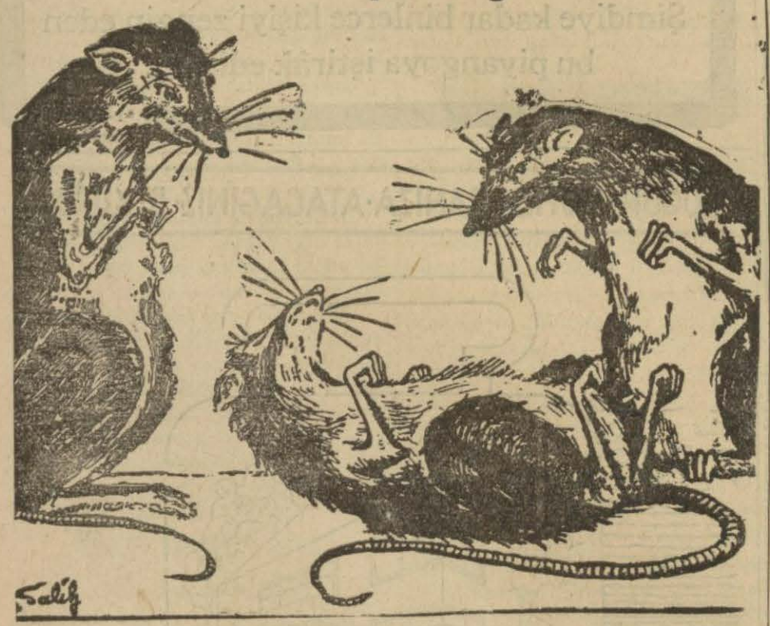

FAR

Hasan fare zehiri

İle öldürünüz

Macun ve buğday şeklinde olup büyük ve küçük her nevi fareleri, sıçanları derhal öldürür. Tesiri kat'îdir. Fareler kokmaz.

Buğday nevilerini serpmelidir. Macun olanlarını yağlı bir ekmeğe ve herhangi bir gıdaya sürerek farelerin bulunduğu yerlere koymalıdır. Kutusu 10, büyük 25, ikisi bir arada 30 kuruştur. 751

ULUS — 19 uncu yıl — No. 5941

İmtiyaz sahibi ve Başmuharriri
Falih Rıfkı ATAY

Umumî Neşriyatı idare eden
Yazı İşleri Müdürü
Mümtaz Faik FENİK

Ulus Basımevi: Ankara

GRİPİN

Baş, diş, nezle, grip, romatizma ve bütün ağrılarınızı keser
Icabında günde 3 kaşe alınabilir.

660

YENİ SİNEMALAR HALK

BUGÜN GÜNDÜZ MATİNELERDEN İTİBAREN

SARAY KONSERİ

Baş rolde: MARTHA EGGERTH

Altın sesli Martha Eggerth'in ilk FRANSIZCA sözlü şarkılı filmi

Bugün seanslar:

11 - 1 - 2,45 - 4,45 - 6,45 gece 21 de

11 matinesinde: MÜCRİM

591

BUGÜN BU GECE

Engin denizlerde geçen emsalsiz aşk ve sergüzeşt şaheseri

CESUR KAPTAN

Baş rollerde:

Fredie Bartholonew - Lionel Barrymore

Bugün seanslar:

11 - 1 - 2,30 - 4,30 - 6,30 gece 21 de

Hediyelik eşyanızı bizden alın!

Halil Naci Mıhçıoğlu Ankara Merkezi: Anafartalar caddesi. Telefon: 1230
Şubesi: Ankara Bankalar caddesi. Telefon: 2619 595