Cumartesi
23
NİSAN
1938
5 KURUŞ

Ulus Basımevi
Çankırı caddesi, Ankara
Telgraf: Ulus - Ankara
TELEFON
Başmuharrir 1111
Fransızca Ankara 1063
Yazı işleri 1062-1063
İdare müdürlüğü 1061
Atölye 1064

ULUS

ADIMIZ ANDIMIZDIR

ŞEHİR Stadyomunda

23.4.1938 Cumartesi saat 14.30 da Güneş - Harbiye,
24.4.1938 Pazar saat 12.45 Ankara Güneşi - Ankara Galatasarayı. — Saat 14.30 da Güneş - Muhafız

Millet hâkimiyeti devrinin 18 inci yıl dönümü: 23 nisan bayramı

23 nisanın manasını anlıyanlar, bugün tekrar Çankayaya dönecekler, türk milletinin insanca ve kahramanca bütün faziletlerinin altundan yuğrulmuş timsali, yaşayan ve yaşayacak türk nesillerinin ebedi Ata'sı olan reise minnet borçlarını sunacaklardır.

Falih Rıfkı ATAY

22 nisan 920 tarihinde *"Heyeti Temsiliye Reisi Mustafa Kemal"* imzası ile, askerî ve mülkî bütün makamlara şu telgraf gönderilmiştir: *"Nisanın 23 üncü cuma günü Büyük Millet Meclisi küşad edilerek ifayi vazifeye mübaşeret eyliyeceğinden yevmi mezkûrdan itibaren bilumum makamatı mülkiye ve askeriyenin ve umum milletin merci meclisi mezkûr olacağı tamimen arzolunur.,,*

Türkiye'de millet hâkimiyetinin kurulmuş olduğunu haber veren bu telgrafın üstünden 18 sene geçti. 920 nisanının 23 üncü sabahı, halife çeteleri Ankara sırtlarına yaklaşmak üzere idi. Memleketin o hâlini, 23 nisan 1938 Türkiyesi ile kıyas ediniz! Atatürk'ün kurucu, yapıcı ve yaratıcı dehâsı önünde bir daha eğilelim. Şahsî ve millî, maddî ve manevî bütün kazançlarımızı ona borçluyuz.

18 sene içinde Türkiye'nin ve cihanın ne ağır buhranlar geçirmiş olduğunu biliyoruz. Atatürk, insan aklına durgunluk veren her türlü müşkülâta karşı, millî hâkimiyet nizamının bir an bile sarsılmasına müsaade etmiyerek, onun vasıtası ile, çare bulmuştur. Birçok memleketlerde onun inkılâblarının onda birini başarmak için, halk hâkimiyeti cihazlarının tamamen durdurulmakta olduğu bir devirde, eşsiz reis, millet için olan eserini milletle beraber vücuda getirmiştir. Biz kemalistler, bir Atatürk demokrasisinden bahsederken, ne demek istediğimizi pek âlâ biliyoruz. Bu 18 sene içinde Türkiye'de, şark âleminin tahayyül bile edemediği medenî ve insanî hürriyetler kurulmuştur. Cumhuriyet rejiminde bütün takyidler, ancak kanun ile ve münhasıran bu hürriyetlerin düşmanlarına karşı konulmuştur.

Atatürk 23 nisan 1920 de millî hâkimiyet rejiminin temelini attığı kadar, türk milletine, en uzak istikballere dahi şâmil olan bir ideal vermiştir: Halk için ve halk ile!

23 nisanın manasını anlayanlar, bugün tekrar Çankaya'ya dönecekler, türk milletinin insanca ve kahramanca bütün faziletlerinin altundan yuğrulmuş timsali, yaşayan ve yaşıyacak türk nesillerinin ebedî atası olan Reise minnet borçlarını sunacaklardır.

Atatürk bize yalnız vatanı ve hürriyeti değil, müstakil bir vatan içinde ebediyen hür kalmak sırlarını da verdi. Bayramımızın hakikî değerini bilelim.

★

DÜZELTME — Dünkü fıkrada "gelecek seneki Nevyork sergisi için,, diye başlayan cümleyi "gelecek seneki Nevyork sergisi için, büyük amerikan şehri 50 milyon kişiyi barındırmak için hazırlanmıştır.,, şeklinde okumak lâzımdır. Üçüncü paragrafın birinci cümlesinin son satırları da "En başta, memleketi otomobil seyirlerine müsaid hale getirmek lâzım geliyor,, dur. Düzeltiriz.

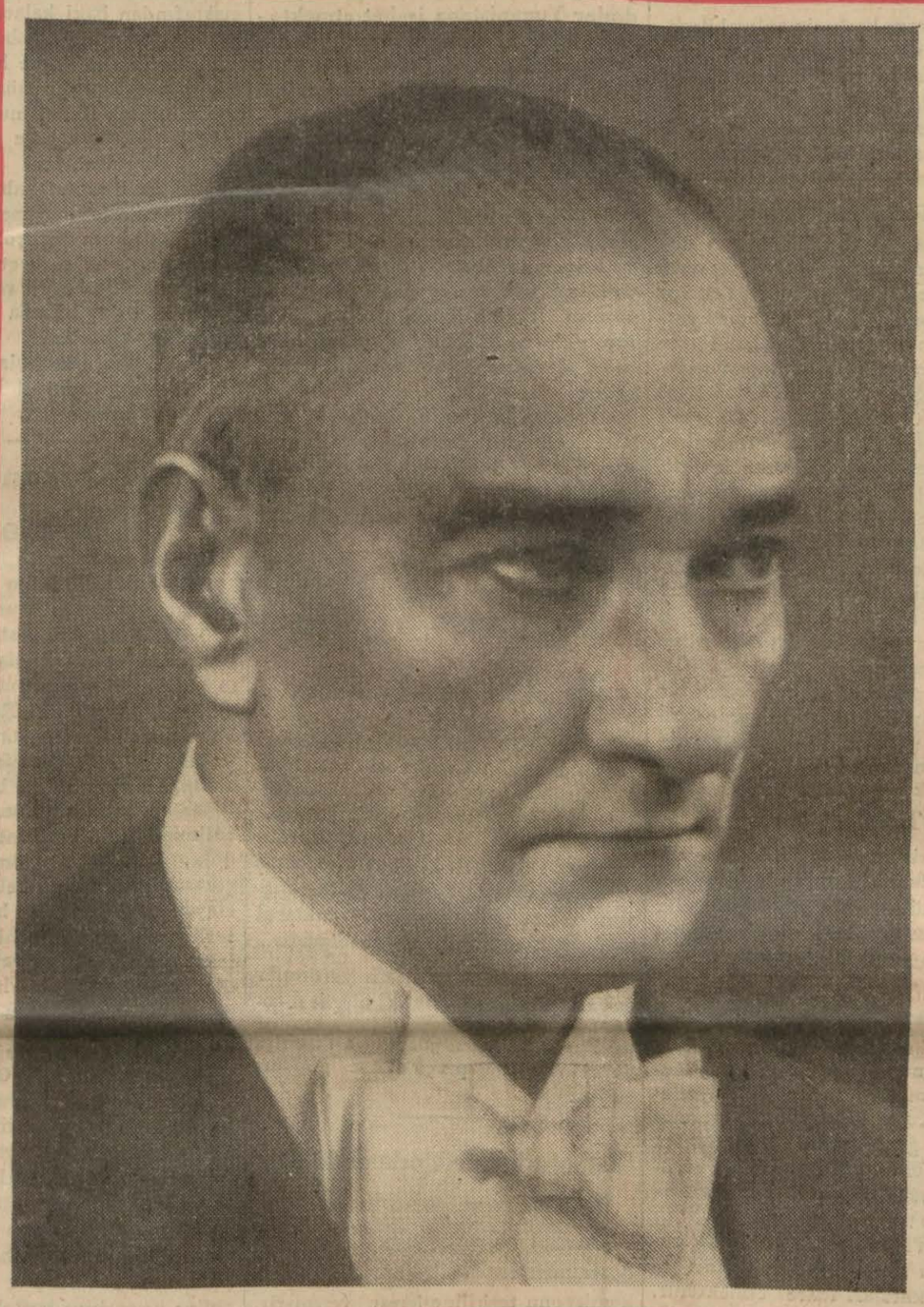

B. Celâl Bayar dün dış bakanımızla birlikte İstanbula gittiler

Başvekilimiz ve dış bakan pazartesi günü trenle Atinaya hareket ediyorlar

Başvekil Celâl Bayar ve Hariciye Vekili Rüştü Aras dün akşam saat 19 u 15 dakika geçe hususî trenle İstanbula hareket etmişlerdir.

Başvekil ve Hariciye Vekilimiz İstanbulda iki gün kalacak ve pazartesi akşamı hususî trenle Atina'ya harket edeceklerdir.

İstasyonda B. M. Meclisi reisi Abdülhalik Renda, bütün vekiller, cumhur riyaseti başyaveri ve hususî kalem müdürü, ecnebî büyük elçileri ve orta elçileri ve daha pek çok zevat Başvekil ve Hariciye Vekilini teşyi etmişlerdir.

Hariciye umum müdürlerinden Mehmed Cevad Açıkalın, Başvekâlet hususî kalem müdürü Baki Sedes, hariciye hususî kalem müdürü Refik Âmir Kocamaz, ve ajans umum müdürü Muvaffak Menemencioğlu Başvekilin maiyetinde bulunacaklardır.

Celâl Bayarın kabul ettiği elçilerimiz

Başbakanımız Celâl Bayar dün hareketinden evel Moskova büyük elçimiz Zekâi Apaydın ile Berlin büyük elçimizin ziyaretlerini kabul ederek kendilerile uzun müddet görüşmüştür.

Sovyet büyük elçisi dün başvekilimizi ziyaret etti

B. Terentiyef ajans muhabirine Türkiye Sovyet dostluğundan memnuniyetle bahsediyor

Yeni Sovyet büyük elçisi B. Terentiefin Cumhur Reisi Atatürke itimatnamesini takdim ettiğini yazmıştık.

B. Terentief, dün sabah saat 11 de Büyük Millet Meclisi reisi B. Abdülhalik Rendayı ve saat 11.30 da Başvekil B. Celâl Bayarı ziyaret etmiş ve Başvekille yarım saat süren bir görüşmede bulunmuştur.

Yeni Sovyet elçisinin beyanatı

Ankara, 22 (A.A.) — Yeni Sovyet büyük elçisi Bay Terentief aşağıdaki beyanatının türk matbuatına iblâğını Anadolu ajansından rica etmişlerdir:

—Sovyetler birliği hükümetini dost Türkiyede temsil etmek gibi şerefli ve o nisbette de mesuliyetli bir vaziyeti bana tevdi etmiş olmasından duyduğum derin ve samimî sevinci türk matbuatı vasıtasiyle ifade etmek fırsatını bulduğumdan dolayı pek ziyade memnunum.

Bundan önce de bu çok misafirperver memlekette bulunmuştum. Birkaç sene evel güzel memleketinizde yaşamış, çalışmış ve en iyi hâtıralarla ayrılmıştım. Şimdi Sovyetler birliğinin büyük elçisi sıfatiyle büyük bir memnuniyetle geliyorum, hususiyle ki iki memleketimizin karşılıklı menfaatlerinin, ananevî sovyet - türk dostluğunun ileride takviye ve inkişafını âmir bulunduğu kanaatindeyim.

Türk devlet adamlarıyle ve bilhassa Başvekil Ekselans Celâl Bayar ve Hariciye Vekili Ekselans Tevfik Rüştü Arasla yaptığım ilk temaslar, milletlerimiz ve hükümetlerimiz arasında mevcud çözülmez dostluğun istikrar ve kuvvetini tebarüz ettirmiştir.

Türk - Sovyet münasebatı

Filhakika, Sovyet - türk münasebat-

(Sonu 8. inci sayfada)

Cumhur Reisimiz Atatürk'e itimadnamesini takdim eden yeni Sovyet Büyük Elçisi B. Terentief

B. Şükrü Kaya ve Dr. Rüştü Arasa gönderilen telgraflar

Son yer depremi dolayısiyle İngiltere Büyük elçisi Sir Persi Loren ile İç işleri bakanı ve C. H. Partisi genel sekreteri B. Şükrü Kaya arasında aşağıdaki telgraflar teati edilmiştir:

Bay Şükrü Kaya

Ankara ve Kırşehir civarındaki zelzele tahribatı haberini büyük bir ıstırab duyarak öğrendim. Beklenmedik bir şekilde acı bir mateme maruz kalan felâketzedeler ile bunların ailelerine karşı duyduğum derin alâkayı Ekselansınıza arzetmek isterim.

PERCY LORAİNE

Sir Percy Loraine
İngiltere büyük elçisi
İstanbul

Memleketimiz hakkında duyduğu-

(Sonu 8. inci sayfada)

BUGÜN
16 sayfa
İlâvemiz
ÇOCUK

Zelzele faciasının son blânçosu

36 köy temamen, 18 köy kısmen harab olmuştur

Bütün sıhhî yardım kolları zelzele sahasında çalışmalarına devam ediyorlar

Sekili istasyonunda zelzeleden harab olan alimantasiyon binası

Zelzele mıntakasından dün geç vakit gelen haberlere göre Kırşehirin Köşker ve Çiçekdağı mıntakalarında yeniden yer sarsıntıları olmuş, uğultular işitilmiştir.

Fakat dünkü zelzeleler pek hafif olmuş ve tehlikesiz geçmiştir. Dün saat 13 sıralarında şehrimizde de bir iki saniye devam eden bir sarsıntı hissedilmiştir.

Şehrimize gelen malûmata göre, zelzele mıntakasında dört gündenberi uğranılan maddî zararın tesbitine ve ölenlerin gömülmesine devam edilmektedir. Yaralananlar Kızılayın yardım kolları tarafından tedavi edilmekte ve köylerde yıkılan evlerin enkazı bir daha elden geçirilmektedir.

Şimdiye kadar tesbit olunan son vaziyete göre Köşker mıntakasının 16 köyü hariç olarak Niğde, Ankara, Kayseri, Yozgad, Çorum ve Kırşehir vilâyetlerinde 2356 ev yıkılmış 126 ölü ve

(Sonu 8. inci sayfada)

Zelzele sahasında hususî fotoğrafçımız tarafından alınan resimlerden: Harab olan evlerden kurtarılan eşyalar

DÜŞÜNÜŞLER

Türk çocuğuna

Ne bahtiyarsın sen, çocuğum! Vatanın korkunç ıstırap devirlerine yetişmedin, harbın, ve sefaletin hergün, güz yaprakları gibi, birkaç bin millettaşını yere serdiği yılların yürek parçalayıcı havasını teneffüs etmedin. Memleketin başına belâ kesilen hükümdarların, vatanı yabancılara sattığı kara günlerin acısını duymadın. Vatanının belki büsbütün haritadan silinmesi ihtimaliyle içine bir ölüm ağırlığının çöktüğünü hissetmedin. Asîl ve büyük milletinin en ağır ve şeniğ hakaretlere uğradığı türk adının bir ayıp gibi korka korka söylendiği zamanlara yetişmedin. Sen ne bahtiyarsın, çocuğum!

Büyük, çok büyük bir türk çıktı, babalarının ve ağabeylerinin yaşlı gözlerle seyircisi oldukları felâketleri yurdun bağrından söküp attı, vatanını saran asırlık zincirleri parçaladı, felâketlerimizin acısını artırmış olan hainleri aramızdan koğdu, harab olmuş, yorulmuş, fakirleşmiş bir memlekette, hür, dinç, zengin ve taze bir vatan kurmaya koyuldu. Onbeş yılda, bütün dünyanın hayretten ve hayranlıktan kamaşmış gözleri önünde, masalların harikalarını hiçe sayan bir eser yarattı; türk tarihinin şeref ve şanla dolu sayfalarına eşi olmayan altın bir destan ekledi.

Ne mutlu sana ki hiç bir kaygısı, hiç bir acısı, hiç bir korkusu olmayan bir milletin, parlak vaidlerle dolu yarına en geniş ümidlerle bakmaya, hak kazanmış çocuğusun! Bu vatanda her şey, senin gibi ve seninle birlikte büyüyecek, genişliyecek, boy atacak ve kuvvetlenecektir. Mazinin kirleri, karanlıkları ve korkularile lekelenmemiş olan körpe hâfızana hep sevinçli, öğünçlü levhalar nakşolunarak büyüyeceksin. Ayaklarına çelme takacak, ilerlemene sed çekecek hiç bir engel kalmadı yolunda. Bu zafer ve muvaffakiyet yolunda, emin ve ümidli adımlarla ilerlerken, sana, bütün bu eşsiz nimetleri veren En Büyüğün adını herşeyin üstünde tut ve canın gibi sevdiğin cumhuriyeti, O'nun sana, senin metîn omuzlarına emanet ettiğini hatırından asla çıkarma, çocuğum.

YAŞAR NABİ

Kız Lisesi talebeleri

Küçük yavrulara hediye dağıttılar

Kız lisesi talebelerinden 40 kişilik bir grup dün saat 13 de hususî otobüslerle Keçiörendeki ana kucağı müessesesine giderek oradaki küçük yavrulara muhtelif hediyeler dağıtmışlardır.

23 nisan çocuk bayramını, sıcak aile muhitinden uzakta geçiren küçükler, ablalarını büyük bir sevinçle karşılamış, ve hediyeleri teşekkürle kabul etmişlerdir.

Kız lisesi öğretmenlerinden Bn. İclâl, Bn. Sıdıka ve Bn. Nahidenin beraber bulundukları 40 talebe Keçiörende küçük kardeşlerile bir saat kadar vakit geçirmiş, sonra şehre dönmüşlerdir.

Götürdükleri hediyelerin bir kısmını talebeler ve öğretmenler evlerindeki kendi eşyaları arasından seçmişler, bir kısmını da hediye olarak satın almışlardır. Hediyeler arasında bir yavruyu sevindirebilecek herşey vardır.

Kız lisesi talebesinin her sene tekrarladığı bu "hediye dağıtma„ usulü, diğer mektebleirmiz için de örnek olabilecek güzel bir harekettir. Kendi bayramını annesinin şefkatli kucağından uzakta geçirmeğe mecbur olanlara yardım edelim.

Çok çocuklu hâkimlerin ikramiyeleri dağıtıldı

İstanbul, 22 (Telefonla) — Çok çocuklu hâkimlerin bugün ziraat bankası vasıtasiyle ikramiyeleri verilmiştir. İkramiye alan hâkimler şunlardır :

Asliye birici hukuk reisi Subhi, ikinci hukuk reisi Ali Rıza, müddeiumumî muavinlerinden Reşad, İhsan, ikinci ticaret mahkemesi azâsından Nuri . .

HAVA

Dün hava yağmurlu geçti

Dün şehrimizde hava kapalı ve yağışlı geçmiştir. Rüzgâr umumiyetle şarktan 3 metre kadar hızla esmiştir. En düşük ısı 12, en yüksek ısı da 20 derece kaydedilmiştir. Akşam üzeri 18.50 de yağmur başlamış, ve devam etmiştir.

Yurdda hava cenubun doğu kısmında açık, ocaeli, orta Anadolu, Karadeniz kıyılarında kapalı ve yer yer yağışlı, diğer bölgelerde çok bulutlu geçmiştir. 24 saat içindeki yağışların kare metreye bıraktıkları su miktarı Kocaelide 7, Yeşilköyde 6, Çorlu, Kastamonu, Ankara ve Geliboluda 5, Çanakkalede 4, Alaçatıda 3, diğer yağış yerlerinde bir iki kilogram arasındadır.

En düşük ısılar sıfırın üstünde olmak üzere Vanda 4, Karsta 2, derecedir. En yüksek ısılar da Malatya ve Erzincanda 25, Kütahya, Diyarbakırda 27, Adanada 31 derece kaydedilmiştir.

Çocuk haftası bugün başlıyor

23 nisan Millî hâkimiyet bayramı bu gün yurdun her tarafında büyük bir törenle kutlanacaktır. Meclisin açıldığı ilk gün aynı zamanda çocuk bayramıdır. Bu bayram bir hafta devam edecektir. Çocuk Esirgeme kurumu genel merkezi çocuk haftası programını hazırlamıştır. Bugün şehrimizde yapılacak geçid törenine orta okullar ve ilk okul talebesi iştirâk edecektir. Tören, bugün 10.30 da Ulus meydanında başlıyacak ve Atatürk anıtına çelenk konacaktır. Ulus meydanında başlıyacak olan geçid resmi, Belediye önünden adliye sarayı caddelerini takip ederek Samanpazarında sona erecektir.

Öğleden sonra saat 14 de ilk okullar talebesi arasından ayrılan bir heyet otomobille büyüklerimizin ziyaretine gidecektir. Haftanın diğer günlerinde de Ankaranın muhtelif yerleri gezilecek, balolar verilecek ve spor gösterileri yapılacaktır.

İstanbul'da

İstanbul, 22 (Telefonla) — 23 nisan bayramı münaseebtiyle yarın (bugün) İstanbulun her tarafında tezahürat, geçid resimleri yapılacaktır. Halkevleri zengin bir programla bayrama iştirâk edeceklerdir.

Edirneye gidecek üniversiteliler

Edirne, 22 (A.A.) — 23 nisan bayramını geçirmek üzere bu sabah Edirneye gelen Edirne lisesi mezunlarından 150 üniversiteli genç, Edirne gençliği tarafından karşılanmıştır. Misafir gençler doğruca Atatürk anıtının önüne giderek çelenk koymuşlar, umumî müfettişliği, vilâyeti, halk partisini ziyaret etmişlerdir. Şehirde bir gezinti yapan gençler saat 17.30 da general Kâzım Dirikin halkevinde şereflerine verdiği ziyafette bulunmuşlardır.

Ayrıca İstanbuldan otobüslerle gelen ve Havsada karşılanan 45 kişilik sporcu kafilesiyle Edirne gençliği arasında bu gece, yarın ve öbür gün Edirnede büyük spor hareketleri olacaktır.

ŞEHİR HAYATI

Halkevinde:

Bayramın kutlanması

Bugün saat 16 da Ankara halkevinde Kamutayın 18 inci açılış yıldönümü bir törenle kutlanacaktır. Töreni Dr. Ragıp Tüzün bir sölevle açacaktır.

Söylevlerden sonra Maarif cemiyeti lisesi talebeleri tarafından hazırlanmış olan (Gazan) isimli bir operet oynanacaktır.

Pazartesi günkü konferans

25.4.1938 pazartesi günü saat 18 de, C.H.P. nin tertib ve halkevi Dil, Tarih, Edebiyat komitesinin organize ettiği seri konferanslardan olmak üzere İstanbul üniversitesi Anatomi doçenti Zeki Zeren (kemiklerimiz, vazifeleri, hastalıkları) mevzulu bir konferans verecektir.

Bu konferans herkesin anlıyabileceği bir şekilde hazırlanmış olmakla beraber bilhassa sporla uğraşan gençliği, antrenörleri, jimnastik meraklılarını ve beden terbiyesi öğretmenlerini yakından alâkalandıracak mahiyettedir.

Bu konferansa herkes davetlidir.

Dünkü konferans

Halkevinde tertib edilmiş olan seri konferanslardan olmak üezre (veremin modern tedavisi ve bundan elde edilen neticeler) mevzulu bir konferans vermek için Ankaraya gelmiş olan, İstanbul üniversitesi Farmakodinami ve tedavi kliniği doçenti Nabi Kastarlak bu konferansı kalabalık bir dinleyici kütlesi önünde dün akşam vermiştir.

Konferansçı birçok mühim ve enteresan noktalarını aydınlattığı "verem„ mevzuu içerisinde bilhassa bu amansız hastalıkla bu dünyadaki son ve modern mücadeleyi belirtmiş, türlü tedavi usullerini anlatmış, veremle tıb dünyasının nasıl durmadan mücadele ettiğini göz önüne koymuş ve halkın mutlak bilmesi gereken birçok tarafları herkesin anlıyabileceği bir şekilde izah etmiştir. Konferansını yazı tahtası üzerinde şemalar ve izahlarla yapmış olan konferansçı dinleyicileri üzerinde büyük bir alâka uyandırmıştır.

Tıbbî toplantı

Mütehassis Doktor Ali Mustafa Menteşeoğlu tarafından 25.4.1938 pazartesi günü saat 17 de karışık aşılar hakkında Merkez hıfzıssıhha müessesesinde konferans verilecektir.

Boluda sıhat kursları açıldı

Bolu, 22 (A.A.) — Bugün umumî meclis salonunda köy sıhat koruyuculuğu kurumu ilbayın bir söyleviyle açılmıştır. Kursa 25 ilk mektep mezunu kabiliyetli genç iştirâk etmiştir. İlk ders operatör B. Taki tarafından verilmiştir. Kursta muvaffak olanlar derhal köylere tayin edileceklerdir.

Vilayetin kazalarında da sıhat koruma kursları açılmıştır. Hükümet tabipleri bu kursları idare etmektedir. Köylü bu kursun faydalarını takdir etmekte ve çok alâka göstermektedir. Kursa devam edenlerin çoğunu köylü gençleri teşkil etmektedir.

Rakamlarla Türkiye

Yabancılar...

Yurdumuz dünyanın en az yabancısı olan memleketlerinden biridir: 7.908.789 erkek vatandaşımıza mukabil, ecnebi tâbiiyetinde olan erkek sayısı 27723 dür.

Bu rakam, muhtelif memleketler arasında şöyle bir taksime uğruyor: 1116 Almanya, 1028 Arnavudluk, 1544 bulgar, 1311 İngiltere, 3509 İtalya, 1714 yugoslav, 8334 Yunanistan, 2633 İran, 211 Birleşik Amerika tâbiiyeti....

Kadınlara geçiyoruz: 8.195.115 kadın vatandaşımıza mukabil, yabancı tâbiiyette olan kadın sayısı yalnız 25823 dür. Burada tezad göze çarpıyor. Bizde kadın sayısı, erkekten fazladır. Yabancı tâbiiyette olanlarda ise vaziyet aksidir. En çok yabancı tâbiiyetinde olan kadınlar Yunanistana isabet etmektedir:: 9308... Bundan sonra İtalya geliyor: 4051 ve sonra sırasile 1491 kadın İngiltere, 1088 Fransa, 1035 Almanya, 1356 Yugoslavya tâbiiyetindedir. Tâbiiyetinde yalnız altışar kişi olan iki memleket var: Filistin ve Hicaz...

27723 yabancı tâbiiyetinde erkekten 1273 toprak mahsulleri, sanayi ve küçük sanatlarda 5948, ticaretle 6562 nakliye ve muvasala ile 1247; umumî idare ve hizmetler, serbest mesleklerde 2833, ev iktisadiyatı ve şahsî hizmetlerde 706 kişi çalışmaktadır.

Yabancı tâbiiyette olanların bizden ilerde oldukları bir meslek vardır: Ticaret... Bizim erkek nüfusumuzun yüzde 2 buçuğu, onlarınkinin yüzde 23.7 si ticaretle meşguldür.

İstanbulda 57.653 ilk okul talebesi var

İstanbul, 22 (Telefonla) — İstanbul belediye hududları içindeki resmî ilk okullarda 57.653 talebe vardır. Bunlardan 14.526 sının yoksul ve yardıma muhtaç olduğu anlaşılmıştır. Yoksul talebeye yardım işi 12 ay evel başlamış ve kurulan birliğin son 11 aylık çalışması neticesinde bakılan çocukların sayısı 7725 den 10869 a yükselmiştir.

Elbise, kitab ve muhtelif yardımlar da fazlalaşmıştır. Birlik merkezi çocuk bayramı münasebetiyle muhtelif kazalardaki yoksul çocuklara 4211 lira değerinde 1690 parça elbise göndermiştir.

İstanbul ticaret odasında bir ihtisas komisyonu kuruldu

İstanbul, 22 (Telefonla) — Ticaret odası, tacirlerden mürekkep bir ihtisas komisyonu teşkiline karar vermiştir. Bu komisyon tacirlere verilen ihracat ruhsatiyeleri üzerinde tetkikat yapacaktır. Bundan başka muhtelif ihraç maddelerimizin vaziyeti ve ihracat işleri üzerinde de geniş etüdler yapacak olan bu komisyonun mesaisinden çok faydalı neticeler alınacağı umulmaktadır.

Ticaret odası dünden itibaren komisyon azâlarını seçmeğe başlamıştır. Komisyon ilk toplantısını gelecek hafta pazartesi günü yapacaktır. Tacirlerin bazı müşküllerini de bu komisyon halledecektir.

İstanbul elektrik şirketinde

Mevcud ve varidat fazlasının kontrol altına alınmasına zaruret hasıl oldu

İstanbul Elektrik Şirketinin tesisatının bozukluğu İstanbul halkının huzur ve emniyetini tehdid edecek derecede mühim olduğu ve eletkrik ihtiyacını karşılamayacak kadar noksan bulunduğu vekâletin şirketle bir arada yaptırdığı teftiş ve tetkikler neticesinde tamamen anlaşılmış ve zabıt verakalariyle tesbit edilmiş olduğu malûmdur.

Şirket bütün ıslâh, tamir ve tanzim esaslarını yazdığı mektublarda ve yapılan müzakerelerde kabul etmiş ve bunun için mevcudatı ile 1 kânunsani 1938 tarihinden itibaren gelecek seneler zarfında varidatının işletme masrafından baki kalacak kısmını bu uğurda sarfetmeği kabul ettiğine ve müzakereler suretiyle halline teşebbüs edilen bu işler müzakerenin sebebsiz olarak şirket murahhasları tarafından kesilmesi ile yüz üstü kaldığına göre daah fena neticelere ve hâdiselere meydan kalmamak üzere yukarıda zikredilen mevcudat ve varidat fazlasının kontrol altında bulundurulmasına zaruret hasıl olmuş ve nafia teftiş heyeti reisi Bay Şefik Örün'ün başkanlığında bir heyet bu işe memur edilmiştir.

Heyet dün İstanbula giderek şirket binasında kontrol işlerine başlamış bulunmaktadır.

Sıhiye bakanlığında tayinler

Sıhiye Bakanlığında yeni tayin ve terfiler yapılmıştır. Bunlar şunlardır:

İzmir memleket hastahanesi nisaiye asistanı Raif Ödemiş belediye doktorluğuna, Mersin memleket hastahanesi bakteriyoloğu Rüştü Bogatur Mersin memleket hastanesi baş doktorluğuna, Manisa hükümet merkez doktoru Fehmi Sarılır bulaşık hastalıklar hastahanesi asistanlığına, tayin edilmişlerdir. Sıvas merkez hükümet doktoru İhsan Özgen'in maşı 40 liraya çıkarılmış ve Çorlu belediye doktoru Hayrinin Kişmiroğlu hükümet doktorluğuna naklen tayini; Mardin memleket hastahanesi operatoru Şerafeddin Kesen memleket hastahanesi baş doktorluğuna; Konya sıtma mücadelesi doktorlarından İrfan Özelli Yalova belediye doktorluğuna; açıktan mütehassıs kimyager Osman Nurinin Bursa belediye kimyahanesi mütehassıslığına, açıktan kimyager Nermi Kocaeli vilâyeti kimyagerliğine üçte bir ücretle tayini kararlaştırılmıştır.

Ankara nümune hastahanesi eczacısı ücretli Halis Erdem namzed olarak Ankara nümune hastahanesi eczacılığına tayin olunmuş ve Elazığ emrazı akliye ve asabiye hastahanesi eczacısı Sami Erimer'in maaşı 35 liraya yükseltilmiştir.

Kursa gönderilenler

Cihanbeyli hükümet doktoru Niyazi Ahmed Çalışkan, Adıyaman hükümet doktoru Mütahhar Hız, Midyat hükümet doktoru Celâl Dengiz, Pazarcık hükümet doktoru Suad Hüsnü Serer, Eğil hükümet doktoru M. Aziz Emin Kutay, Yaylak hükümet doktoru Nazım Abdullah, Gazianteb trahom kursu doktorluğuna tayin olunmuşlardır.

Ziraat bankasında bir tayin

Haber aldığımıza göre, Ziraat bankasındaki iki umum müdür muavinliğinden diğerine de bankanın teftiş heyeti reisi B. Mithat Dülge tayin edilmiştir.

B. Mithat Dülge İzmir lisesinden ve Mülkiye mektebinden mezun olduktan sonra kısa bir müddet dahiliye hizmetinde bulunarak Torbalı nahiyesi müdürlüğünde çalışmış ve 1924 de Maliye müfettişi olmuştur.

O sene ilk defa açılan imtihanda muvaffak olarak intisab ettiği maliye müfettişliğinin ilk iki yılını Avrupada tetkik ve tetebbu ile geçiren B. Dülge, 1932 senesinin ikinci kânununda Ziraat bankasına girmiştir.

Birinci sınıf müfettiş ve teftiş heyeti müdür vekilliği vazifeleriyle ailesi arasına girdiği Ziraat bankasının son senelerdeki verimli çalışmasında büyük hissesi bulunan B. Mithat 1935 de teftiş heyeti müdürlüğüne asaleten tayin edilmiş ve banka hakkındaki son kanunla unvanı (teftiş heyetireisi) olmuştur.

Bankadaki değerli çalışmalarının bir neticesi olarak getirildiği yeni vazifesinde B. Mithat Dülgeye başarılar diler, kendisini tebrik ederiz.

Yaralama suçlarında yaralananların bakım parası

Yaralama suçlarında hastahanelere yatırılan yaralıların bakım masrafları ve tedavi ücretlerinin yattığı hastahanelere verilmek üzere muhakeme masrafları meyanında mahkûmdan tahsiline resen hüküm verilmesi muvafık olacağı Sıhat ve İçtimaî muavenet vekâletinden Adliye vekâletine bildirilmiştir. Bu dilek Adliye vekâletince kabul edilmiştir.

Üniversite talebesi için dilimize yeniden 83 kitab çevrilecek

İstanbul, 22 (Telefonla) — Üniversite ve yüksek tahsil gençliği için ders ve müracaat kitabı olarak bu yıl tercüme edilmesi icab eden kitablar hakkında bazı kararlar alınmak üzere Üniversite rektörü Cemil Bilselin başkanlığında profesörlerden mürekkep bir heyet toplantılar yapmaktadır. Son toplantıya 72 profesör ve doçentle kül tür bakanlığı yayın direktörü B. Faik Reşid iştirâk etmiştir. Komisyon bu yıl fransızca, almanca, ingilizce ve italyanca dillerinden 83 kadar eserin türkçeye tercüme edilmesini kararlaştırmıştır.

Yüksek orman fakültesi talebesi tetkik seyahatine çıkıyor

İstanbul, 22 (Telefonla) — Yüksek orman fakültesi talebeleri garbî ve cenubî Anadoluda 3 mayıstan itibaren 15 gün sürecek bir tetkik seyahatine çıkacaklardır. Seyahat programında Burdur, Antalya, Mersin, Ulukışla ve Ankara vardır.

Türkiye İş Bankası A. Ş. den

Bankamızın telefon numaralarında yapılan değişiklik aşağıda gösterilmiştir. Bundan sonra mezkûr numaraların kullanılmasını rica ederiz.

1365: Genel Direktör.

3454 ilâ 3458: Telefon santralı

Verin zavallılara !

Zelzeleden yıkılan köyleri, harab olan evleri, evsiz barksız kalan vatandaşları düşünüyorum ve masamın üzerinde duran "Rebabı şikeste" nin elli üçüncü sayfasını okuyorum :

Harabı zelzele bir köy: şu yanda bir çatının
Çürük direkleri dehşetle fırlamış; öteden
Çamur yığıntısı şeklinde bir zemin katının
Yıkık temelleri manzur; uzakta bir mesken
Zemine doğru eğilmiş, hemen sukut edecek;
Önünde bir kadın.. Of, artık, istemem görmek.

. . . . . .

Derin, iniltili çarpıntılarla sinei hâk
Teessüratını söyler bu levhi alâma;
Sizin de kalbiniz elbet acır, değil mi? Verin.
Verin şu dullara, yoksul kalan şu eytama,
Verin eninine gayet şu bir yığın beşerin.

Tevfik Fikret, bu mısraları Balıkesirde bir zelzele olup köyler yıkıldığı zaman yazmıştı. Bugün Kırşehir köylerinin harab ve yıkılmış evleri karşısında ondan daha geniş ve derin bir istirab duyuyor ve Fikret'in manzumesine başlık olarak seçtiği başlığı tekrarlıyoruz :

— Verin zavallılara! — T. İ.

Yanlışlar

Saadâbad !

Hıdrellez yaklaştı. Hıdrellez denince insanın aklına Kehtane, yahud lâle devrindeki tâbiri ile, sadâbad geliyor.

Saadâbad deyince de şair Nedimi ve onun şu beytini hatırlamazlık edemezsiniz:

İşte üç çifte kayık iskelede amâde
Gidelim seyr ü revanım yürü Sâdabâde.

Lâle devrinde üç çifte kayık, en süratli nakil vasıtası idi. Motör ve makine asrında iş değişmiştir.

O sebebten olacak: İstanbul belediyesi Haliç vapurlarını Kehtaneye kadar işletmeğe karar vermiştir !

Hangisi daha güzel ?

Selim Sırrı Tarcan üstadımız, "perşembe müsahabeleri„ nden birisinin başında şu suali soruyor: "Erkek mi, kadın mı daha güzeldir?"

Fakat bu estetik meselesi Ahmed Haşim tarafından halledilmiş değil midir?

Rahmetli şair iki türlü düşünenlerin vasatîsini almış ve "en güzel insanlar hünsa olanlardır" demişti.

Elma !

Mütehassıslardan mürekkeb bir komisyon Türkiye elmalarını ıslah et mek ı verimini arttırmak, kalitesini yükseltmek için bir rapor hazırlamıştır.

Bu gayreti yalnız ekonomik olduğu için değil, biraz da elmanın millî bir türk yemişi olması dolayısiyle alkışlamalıyız: Kızıl elma masallarını bilmez misiniz?

Korkunç bir mezad !

Filistin'de bir ingiliz askerinin başına çeteler 4 - 6 ingiliz lirası veriyorlar.

Bir yahudi başına da gene çeteler tarafından verilecek ücret bu kadardır.

Buna karşı hükümet kuvvetleri de bir çeteci başı için 100 ingiliz lirası veriyorlarmış!

Korkunç bir mezad ve kanlı bir borsa değil mi?

Zorla güzellik !

Beyoğlunda Dilber isminde bir kadın bir müddet beraber yaşadığı Dimitri adlı bir erkeği, artık, kendisinden yüz çevirdiği için çakısını çekerek yaralamış.

Hâdise, zorlu âşıkların kadınlar arasından da çıkmağa başladığını gösteriyor. Dimitriyi yaraalyan kadının ismi Dilber olduğuna göre buna zorla güzellik de diyebiliriz!

Tiryakilik, göz ve burun !

Fransız doktorlarından birisinin tedkiklerine göre tütün tiryakiliği dimağa değil, tamamile göze aid bir ibtilâ imiş!

Tütünün gözle olan alâkasını bilmiyorduk, ama burunla alâkalı olduğunu bilirdik. Nitekim eski şairlerimizden birisi de şu beyti yazmıştı :

Ben duhan içtim deyu mecliste lâf etmem, hele
Neyleyim ol zevki kim filhal burnumdan gele.

DIŞ İCMAL

Tunusda Fransa

Bir haftadan beri Paristen ve Romadan gelen haberler, Tunus'da bir kıyam çıktığını bildirmektedir. Paristen bildirildiğine göre, bu memlekette örfi idare ilân edilmiş, askerî mahkemeler faaliyete geçmiş. Fakat bu sıkı tedbirlere rağmen hâlâ asayiş iade edilmemiş olacaktır ki avrupalılar evlerinden dışarı çıkamamaktadırlar.

Hatırlardadır ki Tunus'da beş altı sene evvel de kıyam çıkmıştı. O zaman bu ayaklanmayı, komünist tahrikâtına atfeden Fransa bu defaki hâdiselerden de faşist propagandasını mesul addetmektedir. Fakat acaba mesele bu derece basit midir? Gerçi o zaman üçüncü enternasyonal vaziyetten istifade etmek fırsatını kaçırmamıştır. Ve belki bugün de faşistler tahrikât yapıyorlar. Fakat Tunus'taki hareket, harbtan sonra arab halkı arasına yayılan millî duyguların tezahüründen başka bir şey değildir.

Elli sekiz sene evvel imzalanan Bordo muahedesiyle Fransanın himayesine giren Tunus toprakları münbit, havası da mutedil ve avrupalıların yaşamalarına elverişli bir memleket olduğundan fransızların en ehemiyetli sömürgesidir. İtalya millî birliğine kavuştuktan sonra Tunus'u tabiî bir genişleme sahası telâkki etmişti. Fakat ingilizler Berlin konferansının arifesinde Kıbrıs'ı aldıklarından Tunus üzerinde Fransa'nın himayesini tanıdılar. Almanyada Fransa ile İtalyanın arasını açmak için Fransayı teşvik etti. Ve nihayet fransızlar 1880 senesinde on altıncı asrın sonlarından beri osmanlı imparatorluğunun hâkimiyeti altında bulunan bu memleketi himayeleri altına aldılar. Bu, İtalya ile Fransa arasındaki münasebetlerin gerginleşmesine ve İtalyanın müsellesi ittifaka girmesine sebeb olmuştur. İtalya on altı sene bu olup bittiyi tanımamıştı. İtalyanın Tunus üzerine alâkasını celbeden âmil, coğrafya yakınlığı kadar da orada yerleşen doksan binden fazla bir italyan kolonisidir. İtalyan nüfusu, elli yedi senelik fransız idaresinden sonra hâlâ fransız nüfusundan fazladır. Bu itibarla Fransa yarım asırdan beri Tunus'ta İtalya ile karşılaşmaktadır.

Fakat son yıllar içinde bir de arab nasyonalizmi ile karşılaşmıştır. Fransada tahsil gören Tunus münevverleri, her memleket münevveri gibi, mensup oldukları milletin kendi mukadderatını idare etmesini istiyorlar. Son zamanlarda İngilterenin Irak'da ve Mısır'da tatbik ettigi ve Fransanın da Suriyede tatbik etmeğe karar verdiği idare tarzı da gözlerinin önünde bir örnektir. Binaenaleyh hiç olmazsa, Fransa ile Tunus arasındaki münasebetlerin aynı yolda tanzim edilmesini istiyorlar. Buna taraftar olanlar da fransız hükümetine rakib olan her kuvvetten istifade etmek fırsatını kaçırmıyorlar. Bu, kâh komünistlik, kâh faşistliktir. Tunuslu bunların ideolojileri pek alâkadar değildir. Fransaya karşı muhalefet noktasında birleşiyorlar.

Hakikat şudur ki, fransız idaresiyle italyan idaresi arasında bir tercih yapmak vaziyeti karşısında Tunuslu daima Fransayı tercih etmektedir. Çünkü Fransanın nüfusu artmıyor. İtalyanın nüfusu ise, çabuk artığı için Tunus, kısa bir zaman içinde nüfusunun çoğu italyan olan bir memleket halini alır. Ve belki de İspanyada olduğu gibi, zamanla arab nüfusu büsbütün ortadan kaybolur. Binaenaleyh İtalya tehlikesine karşı Fransa da yerli arablar da ayrı düşünceler dolayısiyle, müşterek cephe kurmak ıztırarındadırlar. İngiltere ile Mısır arasındaki nihaî anlaşmanın akdinde âmil olan düşünce de aynı idi. Fakat Fransa Tunuslular ile anlaşabilmek için yerli halkın millî emellerine karşı bazı müsaadekârlıklarda bulunmalıdır. Halbuki bu memleketle Fransa arasındaki münasebetlerin nazımı 1881 senesinde imzalanan muahede olmak lâzım gelirken, fransızlar Tunus'da çok sıkı bir sömürge idaresi kurmuşlardır. Fransa Tunuslulara karşı zamanın şartlarına daha uygun ve daha müsamahalı bir siyaset takib etmekten kaçındıkça Sicilya adasından ancak yüz yirmi kilometre uzaklıkta olan ve toprakları üzerinde de yüzbine yakın italyan nüfusu yaşayan bu memlekette sık sık kargaşalıklar çıkması ve İtalyanın da bu vaziyeti kendi menafaati namına istismar etmeğe açlışması tabiî - dir.

A. Ş. ESMER

İstanbul belediyesi fen işleri müdürü şehrimizde

İstanbul belediyesi fen işleri müdürü B. Fehmi İstanbuldan şehrimize gelmiştir. Bu seyahatin Eminönü meydanının açılması işiyle alâkalı olduğu anlaşılmaktadır. B. Hüsnü Valide hanından sonra istimlâk edilecek binaların cedvelleri üzerinde Nafıa bakanlığımıza izahat verecek ve icab eden direktifleri aldıktan sonra pazartesi günü İstanbula dönecektir.

DÜNYA HABERLERİ

Tunusta

Yeni mahkûmiyet kararları verildi

Tunus, 22 (A.A.) — Askerî mahkeme dördü italyan olmak üzere beş maznunu beş sene hapis ile sadece para cezası arasında tehalüf eden muhtelif cezalara mahkûm etmiştir.

Hükümet komiseri Miralay Trope mahkemeye hitab ederek demiştir ki;

"— Bu hal, millî selâmet eserine zaaf göstermeden devam etmelidir. Mahkemenin faaliyeti müessir olmuştur. Birçok silahlar şehrin muhtelif yerlerine bırakıldığı polisten bildirilmektedir.„

Diğer birçok maznunlar memnu silâh taşıdıkları için bir sene hapis ve 500 frank para cezasına mahkûm edilmişlerdir.

Amelia Erhart imdad işareti mi veriyor?

Varşova, 22 (A.A.) — Gazetelere göre, doğu yukarı Silezyasındaki Sosnovitzde bir orta mekteb talebesi kısa dalgalı radyo mıntakasında 40.5 metre üzerinden S. O. S. imdat işaretleri almıştır ve bu işaretler pasifik denizinde bir uçuş esnasında kaybolan amerikalı Amelia Erhart'ın tayyaresinden gelmektedir. Kısa dalga radyo amatörlerinin kulübü bu malûmatı, tahkik ve teyidi maksadiyle, ingiliz ve amerikan telsiz istasyonlarına bildirmiştir.

Haile Selâssieye maaş bağlanacak

Paris, 22 (A.A.) — Figaro gazetesinin Londra muhabiri bildiriyor:

İngiltere hükümeti, Haile Selasieye bir maaş bağlanmasını ve bu maaşın verilmesine Milletler cemiyeti azâsının iştirâk etmesini taleb etmek niyetindedir. Sabık imparator, İngiltereye geldiği zaman satın aldığı evini son zamanlarda satmak mecburiyetinde kalmıştır. Ve bugün sefalete yakın bir vaziyete düşmüştür. Bu teklif, önümüzdeki hafta, ingiliz ve fransız nazırları arasında da müzakere mevzuu teşkil eyliyecektir.

B. Avenolun önümüzdeki çarşamba günü Londraya çağırılmasının sebeblerinden bir tanesi de budur.

Balkan Basın birliği konferansındaki görüş beraberliği

Belgrad, 22 (A..A.) — Yıldız konferansı hakkında Samuprava gazetesi şöyle yazmaktadır: "Türklerin, helenlerin romenlerin ve yugoslavların, cemaatleri hakkında sükûnet ve emniyetle müzakerede bulunmak ve müşterek ocaklarının plânını tesbit etmek üzere tek emelle aynı çatı altında toplanmaları takdire şayan bir manzara arzetmekte idi."

Gazete bundan sonra dört müttefik memleket matbuatı mümessillerinin sulh fikriyle ve daha sıkı bir iş birliği tesisi arzusile hareket ettiklerini kaydeylemektedir.

Romanya hükümeti

Demir muhafızlar hakkında yeni tedbirler aldı

Bükreş, 22 (A.A.) — Rador Ajansı tebliğ ediyor : Demir muhafızların faaliyeti hakkında dahiliye ve adliye nazırları tarafından verilen izahatı müteakib nazırlar meclisi 20 nisanda şu kararı vermiştir :

1. - Kordeanu'nun biribirini müteakip kurduğu "Arkanj Mişel„ , "Demir muhafızlar„ ve "her şey vatan için„ teşekküllerinin ilgası hakkındaki karar ipka ve bu teşekküllere aid emlâk devletin müdafası hakkındaki kanun ahkâmına tevfikan tasfiye edilecektir.

2. - Dahiliye nazırı devletin emniyeti için tehlikeli olacak bir harekette bulunan veya böyle bir harekete teşebbüs eden şahıslar için mecburî bir ikamet mahalli tayin etmeğe salâhiyetlidir.

3. - Adliye ve millî müdafaa nazırları suçluları mahkûm ettirmek için adliye nezdinde takibatta bulunmağa mezundurlar.

Geniş bir casusluk şebekesi

Dahiliye ve adliye nazırları bilhassa, elde edilen evraktan geniş bir casusluk şebekesinin mevcud olduğu anlaşıldığını tebarüz ettirmişlerdir.

Kodreanuya aid bir dosyanın tetkikinden bu hareketin polis müdüriyetinde, emniyeti umumiyede ve büyük erkânı harbiyede muhbirleri bulunduğu anlaşılmıştır.

Diğer bazı evrak ile de ecnebi teşekküllerle bu hareket arasında irtibat tesis edilmiş olduğu tesbit edilmiştir.

İngiltere Meksika petrollerinin istimlâk edilmesini tanımıyor

Meksiko, 22 (A.A.) — İngiltere elçisi, Meksika petrollerinin istimlâki hakkındaki kararı tanımadığı yolunda evvelce bildirdiği görüşü muhafaza ettiğini, haksız gördüğü bu kararı protesto etmek hakkını muhafaza eylediğini bildiren ikinci bir notayı Meksika hükümetine vermiştir.

Meksika hükümeti evvelce verdiği cevabta, iş henüz adlî tahkikat safhasında bulunduğu için bir haksızlığın bahse mevzu olamıyacağını bildirmişse de, İngilterenin Meksika hükümetinin verdiği bu kararı yeniden mülâhaza edece ğini umduğu, nota da ilâve olunmaktadır.

Amerika ile müzakere

Vaşington, 22 (A.A.) — Politik mahfillerden verilen malûmata göre, Meksikanın Vaşington büyük elçisine, el konan petrol kumpanyalarına verilecek tazminat hakkında Amerika hükümetile müzakereye girişmeyi kabul ettirmek üzere salâhiyet verilmiştir. Müzakereler yarın başlıyacaktır.

Pirene ve Lerida arasında

Frankistler hükümet kuvvetlerini kuşattılar

BB. Daladiye ve Bone salı günü Londraya hareket ediyorlar

Paris, 22 (A.A.) — Başvekil bugün öğleden sonra finans, hariciye ve müstemleke bakanlariyle görüşmüştür. B. Bone ile yaptığı görüşme gelecek hafta Londraya yapacakları ziyaret hakkındadır. İki devlet adamı salı günü tayyare ile gidecekler ve cuma akşamı döneceklerdir.

B. Daladiye, Londra görüşmeleri esnasında ileri sürülmesi muhtemel meseleleri gelecek hafta başında tetkik edecek olan mahdud konseyle nazırlar meclisinin toplantı tarihlerini yarın tesbit edecektir.

Başvekil B. Daladiye, Romadan Londraya dönerken buradan geçecek olan ingiliz harbiye nazırı B. Belişa şerefine pazar günü bir akşam ziyafeti verecektir.

B. Hor Belişa Parise de uğrayacak

B. Hor Belişa, bugün Maltadan tayyare ile hareket ederek öğleden sonra Romaya varacak ve pek muhtemel olarak daha bugün B. Musolini ile bir görüşmede bulunacaktır. Bay Hor Belişa, yarın da muhtelif italyan nazırları ile görüşecek ve pazar sabahı Londraya hareket edecektir.

Saragos, 22 (A.A.) — Havas muhabiri bildiriyor: General Solhaga'nın Lerida ile fransız sınırı arasında yedi nisanda başladığı manevra hareketi, bugün Hisaurri Venaskeden yürüyen kuvvetler ile Sortdan ilerliyen kuvvetlerin aralarında irtibat temin etmeleri suretiyle nihayete ermiştir. Hükümetçiler, bu mıntakada, merkezi Malpas olan 2600 kilometre murabbalık bir arazide çenber içine alınmış bulunmaktadır.

Hükümetçiler kaçıyorlar

Sol cenah kuvvetlerinin karşısındaki yedi bin kişilik hükümetçi kıtaları, sınırı geçmek suretiyle kaçmıştır. Sağ cenahın karşısındaki hükümetçi kıtaları da Sec de Urgel istikametinde geri çekilmiştir. Frankist kuvvetler halen, hududu kendi muhafazaları altına almış bulunduklarından 2600 kilometre murabbalık arazinin işgal edilmesi ve temizlenmesi işi ihtiyat polis kuvvetlerine bırakılmıştır. Baş kumandanlık, bu işin uzun sürmeyeceği kanaatindedir. Zira, hükümetçi kıtaların bir kısmı kaçmaktadır.

Frankistleri ntebliği

Salamanka, 22 (A.A.) — Umumî karargâhın tebliği: Kastellon eyaletinde ilerliyen kuvvetlerimiz, Kastellonun 40 kilometre şimalinde ve Vinarozun 30 kilometre cenubunda kâin Alkala de Kiver şehri civarını zaptetmişlerdir.

Madrid, cephesindeki kuvvetlerimiz Usera mahallesinde dün mühim bir mevzii ele geçirmişlerdir.

Pirene yolu ile Fransaya iltica etmiş olan hükümet miliscilerinden bin er ile bir kaç subay dün İrun yolu ile Frankist İspanyaya dönmüşlerdir.

Gönüllüler işinde anlaşmazlık

Londra, 22 (A.A.) — Karışmazlık komitesinin pazartesi günkü celsesinin münhasıran malî tasfiyeye tahsis edilmesi muhtemeldir.

Gönüllülerin geri çağrılması meselesine gelince, bu meselenin başka bir celseye bırakılması muhtemeldir.. Bilindiği üzere ingiliz projesi hakkın da bir çok ihtilâflar mevcuddur.

Bu proje, komisyonlar gönüllüleri saymağa başlar başlamaz fransız ve Portekiz sınırlarının kapanmasını ve 45 gün sonra tekrar açılmasını derpiş etmektedir. Fransız delegeleri sınırların azamî bir ay kapanmasını derpiş etmektedirler. Sovyet delegeleri, katî surette buna muhalif bulunmakta ve bütün gönüllüler çekildikten sonra sınırın kapatılmasını istemektedirler.

Amerika hükümeti

İngiltereye muhtelif tayyare modelleri satmak için tekliflerde bulundu

Nevyork, 22 (A.A.) — Bugün öğrenildiğine göre, Amerika birleşik devletleri hükümeti silah modeli satın almak üzere burada bulunan ingiliz heyetine, aralarında "Uçan kale„ isminideki meşhur bombardıman tayyaresi de olduğu halde otuz tayyare modeli teklif etmiştir.

Bu modellerin ihraç edilmesinde Amerika birleşik devletleri hükümeti hiçbir mahzur görmemektedir. Zira hükümetin kanaatince amerikan kara ve deniz ordularında bu modellerden daha çok yüksek kıymette makineler vardır.

Yeni modeller ihraç olunmıyacak

"Uçan kale„ den maada, İngiltere hükümeti, saatte 450 kilometre süratinde tek motörlü muharebe tayyareleri ile üç top bombardıman deniz tayyaresini de satın alabilecektir.

Amerikan hükümeti, daha yeni modelleri ihraç için izin vermemektedir. Amerikan ordusunda ,bugün, tayyarenin alt ve üst kısımlarında toplar ve makineli tüfekler için taretleri havi muhteşem uçan kaleler ve stratosferde hareket eden ve yere inmeden Avrupaya gidip lönebilen altı motörlü muazzam bombardıman tayyareleri vardır.

Tayyare imalâtı büyütülüyor

Vaşington, 22 (A.A.) — Amerikanın hava ticareti odası amerikan tayyare fabrikalarının hali hazırda 1939 senesine aid istihsallerini artırmak için tertibat almakta olduklarını bildirmektedir. Sarfedilmekte olan gayret, bilhassa işçileri istihdaf ediyor: Halen 37 binden ibaret olan işçi sayısı iki mis line çıkarılacak ve işçiler, her biri sekizer saat çalışan üç ekip vücuda getireceklerdir. Buna mukabil fabrikalar büyültülmiyecek ve yatırılmış sermaye arttırılmıyacaktır.

1933 senesinin ilk altı ayına aid istihsalâtının 1938 senesi ilk altı ayının 1.588 milyon dolardan ibaret olan istihsalâtını 345 milyon dolar tecavüz edeceği tahmin edilmektedir.

Bu fazlanın takriben üçte biri ihraç edilecektir.

Okuyucularımıza

Memleketin hiç bir yerinde hiç kimseye Ulus için abone ve ilân kaydı ve idaremiz namına para almak ve teahhüde girişmek salâhiyeti verilmemiştir. Bu hususta her kim, elinde gazetemiz tarafından musaddak abone ve ilân toplamağa salâhiyetli vesika olmaksızın müracaatta bulunursa hemen kendilerinin sahtekâr olarak polise haber verilmelerini rica ederiz.

Sovyetler birliğinde

Dış ticaretin millileşmesinin yıldönümü

Moskova 22 (A.A.) — 1918 de dış ticaretin millileştirilmesi hakkında Lenin Stalin'in imzasile çıkan Sovyet hükümeti emirnamesinin 20 inci yıldönümü münasebetiyle dış ticaret komiseri Çivialef Pravda gazetesinde bir makale neşrederek Sovyetler Birliğinin bu sahada elde ettiği muvaffakiyetleri tahlil etmektedir.

Çivialef, memleketin değişmesinde harici ticaretin oynadığı rolü tebarüz ettirerek bu 20 sene zarfında Sovyet dış ticaret rakkmının 41,3 milyarı ithalât ve 38.9 milyarı da ihracat olmak üzere 80 milyar rubleyi geçmiş olduğunu kaydeylemektedoir.

Dünya ekonomi kriz senelerinde bütün dünya ticaretinin hacmi müthiş surette azalırken sovyet haricî ticaretinin hacmi mütemadiyen yükselmiştir: 1929 ilâ 1932 senelerinde dünya ticadeti yüzde 25,5 azalırken Sovyet haricî ticareti yüzde 26,2 artmıştır.

İngiltere ve İrlânda nihayet anlaştılar

Londra, 22 (A.A.) — Röyter ajansı bildiriyor: İngiltere - İrlanda müzakereleri nihayet bulmuş ve bu anlaşma başarılmıştır. Anlaşma 25 nisanda B. Çemberlayn tarafından B. dö Valeranın başkanlığında İrlanda heyetine verilecek bir öğle ziyafetinden sonra imza edilecektir. Bu heyet anlaşmanın imzası için pazar günü Londraya gelecektir. Anlaşma metni 26 nisanda neşredilecektir.

Londradaki İrlanda mahfillerinde zannedildiğine göre, İngiltere - İrlanda anlaşması geniş bir şümulü haiz olarak ticaret, finans ve müdafaa meselelerini ihtiva etmektedir.

Amerikada işsiz sayısı artıyor

Vaşington, 22 (A.A.) — B. Perkins gazetecilere beyanatında, geçen ay zarfında Amerika endüstrisindeki işsizlerin sayısının 2,5 milyona yükseldiğini bildirmiştir.

İş bakanlığının rakamlarına göre, 15, 2 tarihiyle 15,3 tarihi arasında işsiz adedi 50 bin artmıştır. Halen Amerikada 17 buçuk milyon işsiz vardır.

Filistinde arap kahve ve mağazalarına taarruz

Kudüs, 22 (A.A..) — Arab kahve ve mağazalariyle ferdelere karşı sık sık vuku bulan tecavüzler üzerine, polis Hayfa yahudi partisinin binasında araştırmalar yapmış ve bir çok vesikalar ele geçirmiştir.

Hayfada bir çok mağazalar„ temerküz kampında açlık grevine başlıyan arablarla müstenid olduklarını göstermek için kapanmıştır.

İtalyada şiddetli fırtınalar oldu

Roma, 22 (A.A.) — İtalyanın şimalinde havaların fena gitmesi yüzünden vukua gelen hasarat iki milyon lira olarak tahmin edilmektedir.

Liguri eyaletinde bilhassa Triyestede hararet derecesi mühim mikdarda inmiştir. Rüzgâr şiddetle esmektedir.

Küçük antant konferansı Sinaia'da toplanacak

Bükreş, 22 (A.A.) — "Kurentul„ gazetesinin bildirliğine göre, küçük antant konferansı 4. mayısta Sinaiada toplanacak, konferans 6. mayısa kadar devam edecek ve bunu müteakip BB. Komnen, Stoyadinoviç ve Krofta hep birlikte Cenevreye gideceklerdir.

TÜRKİYE BASINI

Zelzele felâketi etrafında

İstanbul gazetelerinin Kırşehir zelzelesi etrafında gösterdikleri yakın alâka devam etmektedir.. Fakat facia kurbanları hakkında verilen rakamlarda gazeteler umumiyetle mübalegaya düşmektedirler. Memleket halkının, başımıza gelen felâket hakkında duyduğu umumî teessüre tercüman olan gazetelerden bir kısmı da felâkete uğrayan vatandaşlar için birer yardım listesi açmışlardır.

***

CUMHURİYET'te B. Nadir Nadi "Zelzele„ başlığı altında yazdığı başmakalesinde ezcümle diyor ki:

"Bu acıklı günümüzde teessürümüzü azaltan nokta biz türkleri tek bir ailenin çocukları gibi birbirimize bağlayan rabıtanın bükülmez kuvvetini bir defa daha içimizde duymuş olmamızdır. Yaşamak, hayatın büyük bir parçası olan felâketlerle ve tehlikelerle yılmaksızın mücadeleden başka bir şey mi ?

Dünyanın bir çok yerlerinde insanlar birbirlerini yiyorlar. Her gün binlerce varlık, kardeş elile atılan top gülleleri altında can veriyor. Milyonlarca kadın ve çocuk, insanların sebeb oldukları manâsız ve budalaca bir sefalete kurban gidiyorlar.

Türk milleti vaktile bir cemiyetin tahammül edebileceği ıstırabların en ağırına katlandı. Ümidsiz, feci, karanlık günler geçirdi; ve nihayet hiç bir milletin başaramıyacağı bir hamle ile ileri atılarak ışığa kavuştu. Bugün kemiren içtimaî hastalıklar, Türkiyemizden uzaktır. Tuttuğumuz aydınlık yolda yürürken eteğimize takılan bir tabiat cilvesi bizi bir an durduramaz, bir adım geri bırakamaz.

Sevgili Anadolu, sen bir cennet olacaksın.„

ADLİYEMİZDE İNKİŞAF HAZIRLIKLARI

TAN'da B. Ahmed Emin Yalman, bu başlıkla yazdığı başmakalede Adliye Bakanlığımızın 1935 senesine aid istatistiklerinden bahsederek adliye makinemizin işleyişindeki verimin canlı rakamlar halinde karşımıza çıktığını tebarüz ettirmektedir. B. Yalman diyor ki :

"Maksadımız yolumuzu istatistiklerin yardımile müsbet bir şekilde bulmaktır. Bir kısım mahkemelerin bir seneden diğer seneye devrettikleri işler 1935 senesinde azalmıştır. 1936 ve 1937 de bu azalma devam etmiştir. Fakat bir kısım mahkemelerin üzerinde çok yük vardır.

Hedefimiz her yükü taşımır bir hale koymaktır. Bakacağız: Bir cüzütam ne kadar iş görebilir. Ona o kadar yük vereceğiz. Yardımcılarla bu yükü biraz arttırmak imkânı varsa onu yapacağız. Fazlası için yeni bir cüzütam kuracağız. Eski senelerden kalan yükü seyyar ekipler kullanarak tasfiye etmek ve mahkemeleri günü gününe çalışılır bir hale koymak için tasavvurlarımız vardır.„

ÇOCUKLARA SİNEMA YASAK; FAKAT ...

AKŞAM'da F. Tanur kendi sütununda yazdığı fıkrada Kırklareli mebusu B. Fuad Umay'ın çocukların muayyen bir yaştan evel sinemaya ve emsali umum îyerlere alınmamaları hakkındaki kanun projesini bahis mevzuu ederek diyor ki:

"Çocukların muayyen bir yaştan evel umumî sinemalara, tiyatrolara ve büyüklere mahsus diğer eğlence yerlerine gitmemeleri pek yakında kanunî bir zaruret halini alacak. Aksine hareket edenlere hapis ve para cezaları.

Bir taraftan bir şeyi menederken, diğer taraftan da daha iyi başka bir şeyin zeminini hazırlamalıyız. Fakat böyle bir hazırlık henüz göze çarpmıyor.

Meselâ, arzu olunurdu ki, çocuk piyesleri yazacak müelliflere, çevirecek mütercimlere heveslendirici ikramiyeler vadolunsun; çocuk filimleri gümrük ve vergi cihetinden fevkalâde ikramlara nail olsun. Çocukların eğlence yolu ile terbiyesi için her maddî ve manevî teşebbüs bariz muzaharetler görsün...„

İstanbula uzak yerlerden de kasaplık koyun getiriliyor

İstanbul, 22 (Telefonla) — Filî müdahalelerle et fiatlarını sabit tutmağa karar veren İstanbul belediyesi, bu işin tatbikatına ehemmiyetle devam etmektedir. İzmir havalisindeki yağmurlar yüzünden koyunlar kâfi derecede beslenememiş, bu yüzden İstanbula gelen kasabblık hayvanların sayısı azalmıştır. Belediye bu vaziyeti önlemek ve piyasayı genişletmek için uzak mıntakalardan da hayvan getirmeğe karar vermiştir.

TÜRK ÇANAKKALE

— 37 —

Yazan: M. Şevki Yazman

— 19 uncu tümen komutanı bir alay piyade ve bir cebel bataryası ile sağ yanmıza yaklaşmaktadır.

Bu haber alay komutanının içindeki tasayı azaltıyor ve bu müjdeyi derhal bütün alay içerisine yayıyor.

Yalnız kanlı sırtın üzerinde tam bir buçuk Avustralya tuğayı (II tuğayın tamamı ve III üncü tuğayın yarısı) yer almıştır, yani altı tabur insan ve 6000 tüfek. Bunlara 2000 türk saldırıyor, bizzarur kanlı sırtın kenarında duruyor. Düşman sağ yanını olduğu yerde tutuyor, oyalıyor ama vaziyetinin asla düzgün olmadığını da her an görüyor:

Sağı açık, kendisine hâkim vaziyette duran Kocaçimenin ne vaziyette olduğu belli değil. Bu yandan gelecek bir düşman taarruzu her an ve her şeyi mahvedebilirdi. Boğaz sallanıyor, kahraman türk askeri bir takımla dört tuğaya çatıyor, iki taburla altı taburu geri atıyor ama, onu sevk ve idare edenlerin hatası (ordu komutanı ve bizzarur onun noktayi nazarına kapılan 9 uncu tümenin komutanı) bu işitilmedik kahramanlıklara rağmen işte bütün boğazın mukadderatını tehlikeye koymuş bulunuyordu.

Atatürkün bizzat kendi kumandasında getirdiği ve tam Conkbayırında düşmanla karşılaştırdığı 57 inci alay bu sahneye yetişmeden evvel vaziyet ne halde idi? Bu kahramanca müdahale biraz gecikse, yani 19 uncu fırka kumandanı ordu ihtiyatıyım diye yerinden kıpırdamıyarak emir beklese ve yahud yardım olarak 9 uncu fırkanın istediği bir taburu göndermekle iktifa etse idi muharebe nasıl bir şekil alırdı? Bunu iyi kavramak lâzımdır. Ancak ondan sonra bu dahiyane müdahalenin büyük kıymeti anlaşılır. Bunun için de asıl sahilin muhafazasına memur ve yukarıdan beri harekâtını anlattığımız 27 inci alayın güzel müdafaasına rağmen büyük tevaffuk karşısında (yani 6000 ne karşı 2000) sağ yanının düştüğü vaziyeti tetkik etmek gerektir. Buradakiler ilk andan itibaren nasıl çarpıştılar? Ne suretle yıprandılar ve nasıl mahvolmak üzere idiler ki kendilerini 57 inci alay kurtardı, onu dinliyelim. Sonra bunların 57 nci alayın harekâtına dair gördükleri de nelerdir? Bunlar hepsi harb tarihimiz bakımından çok kıymetlidirler ve keza ileride bugünün münakaşasını da yaparken bize dayanak olacaklardır.

Evvelâ 27 inci alay kumandanını dinliyelim. Muharebeye bulunduğu yerin müsaade ettiği kadar erkenden müdahale etmiş olmasına rağmen düşmanın büyük kuvveti karşısında saat ona doğru sağ yanı çok tehlikeli bir vaziyete girmiş olan Kaymakam Şefik diyor ki:

"Sağ yanımızın bozulması bütün alayın vaziyetini tehlikeye düşürdü. Saat ondan itibaren ise bu tehlike baş göstermişti.

Bizim bu tehlikeli vaziyetimiz bir şuursuzluk mahsulü değildi. Biz bu tehlikeyi bilerek göze aldırmıştık. Fakat biz silâh arakadaşlarımızı inanılmayacak derecede bizden çok

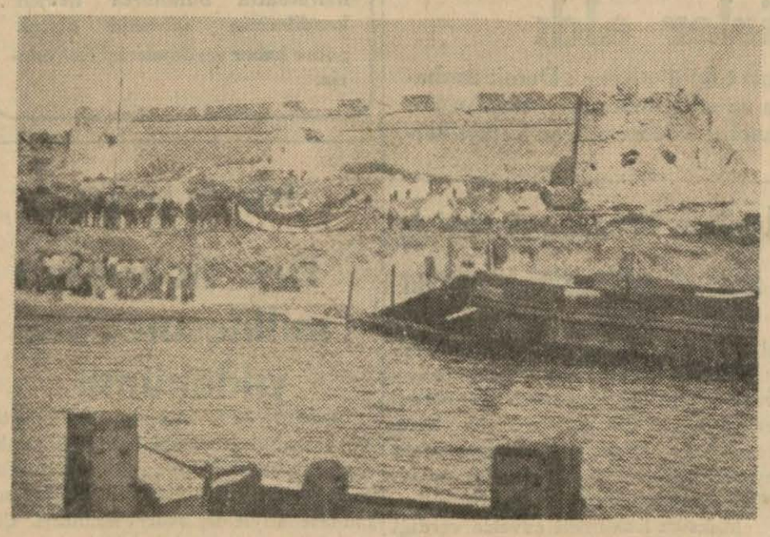

İngiliz zırhlıları tarafından tahrib edilmiş Seddilbahir tabiyesine ingilizler asker çıkarıyorlar

olan düşmana karşı saldırırken başımızdaki 9 uncu fırka kumandanlığının çok yanlış bir zanna kapılarak (başka bir yerde bu zannın Limanın tabiyesi olduğu tasrih ediliyor) karaya çıkmış düşman kuvvetlerini istihfaf edeceğini akla getirmemiştik. Taarruzumuz ilerleyip de bilhassa sağ yanımız tehlikeli ve nazik bir vaziyete girince gözlerimiz gayri ihtiyari Kocaçimen dağının şark yamaçlarına çevriliyordu. O istikâmetten beklediğimiz kuvveti gözetliyorduk.

Eğer on dokuzuncu fırka kumandanı Mustafa Kemal beyin kavrayış ve insiyatifi ordu ve 9 uncu fırka kumandanlığındaki yanlış kanaatin hatasını önlememiş olsaydı bizim bidayetteki cüretkârane taarruzumuz, ve bununla birlikte Çanakkale boğazının vaziyeti daha doğrusu Istanbulun müdafaası da tehlikeli bir akibete müncer olurdu.

Bu vaziyetin ve tehlikenin içinde olduğumuz için onun kurtarıcı karar ve seri hareketinin ehemiyetini bütün değeriyle ancak biz takdir ederiz.

Nihayet bizim bir kurtuluş ümidiyle gözlerimizi diktiğimiz Kocaçimnin tepesinde başlarında 19 uncu fırkanın kahraman kumandanı olduğu halde 57 inci alay göründü. Topçusu ve makineli tüfeğiyle muharebeye başlayınca sağ yanımızdan ilerlemekte olan Avustralyalılar evvelâ oldukları yerde duraladılar. Sonra geriye doğru çekilmeye başladılar. Artık hem boğazın müdafaası ve hem alayımız selâmete ermişti.

Saat 11 dakika 30 da vaziyetimi bildirdim ve bu dakikadan itibaren biz de 19 uncu fırka emrine girdik.

Bu vaziyeti biraz daha yakından anlamak için 27 inci alayın sağ yanına sürdüğü ve saatlerce çarpışmadan sonra artık bitkin hale gelen 12 inci bölük kumandan vekili Mucibi dinliyelim. Alay ve tabur kumandanı tarafından kahramanca bir hareket diye tavsif edilen ve 89 No.lu piyade mecmuasında gnç bir piyade subayı için örnek bir hareket olarak yazılan bu subaya aid hatırayı aynen dercediyorum:

25 nisan 1915 de g[illegible]ağarırken Maydos zeytinliklerinde bulunan iki taburumuz silâh başı yaptı.

Saat (8) ze yakımlaşmış idi. Topçular sırtı üzerinde (1) yayıldık. Taburun ve alayın en sağ cenah bölüğü idik. Bizden daha sağda başka kıtada yok.

Birinci takımımıza yüzbaşı ayrı bir vazife vermiş. Bunları sağ gerimiz istikâmetine ilerlerken gördük.

Yüşbaşım (Topçular sırtı) üzerinde iki yerinden yara aldı. Ayrılırken bölüğün emir ve kumandasını bana bıraktı. Bu dakikadan itibaren 27. alayın 12. bölük kumandanıyım (2).

Düşman üzerine ilk ateşi (1200) nişangâhı ile açtık. Bulunduğumuz arazi çok sık çalı ve yüksek fundalıklarla örtülü. Bunlar bizi istenildiğinden daha iyi bir surette gizliyorlar. Bu itibarla düşman ateşi doğru dürüst bir tesir yapamıyor. Bizim ateşlerimiz de onlar için böyle olsa gerektir.

Çok vakit geçirmeden taarruza başladık, karşımızdaki düşman (Kanlı sırt) istikâmetine doğru çekiliyor, biz de peşlerine düştük. Bu suretle daha iki sırt ilerlemiş idik.

(Sonu var)

(1) Bilâhare (Kemal yeri) namını almıştır.
(2) Bu zamanlar taburların dördüncü bölükleri de piyadedir.

Mahkemelerde

Kapıdan kapıya yapılan el işaretinden çıkan dava

Davacı Haççe: "Eliyle bana gel gel diye işaret ediyordu„ diyor

Haççenin kucağındaki çocuk mahkeme salonunda nasıl durulmak ve susmak lâzımgeldiğini bilmiyor; ağlamak istiyor. Çünkü henüz iki yaşında ya var, ya yok. Ve tabiî annesinin buraya niçin geldiğini de bilmiyor. Halbuki bakın annesi davâsını nasıl anlatıyor:

"— Ben evimin önünde oturuyordum. Bu adam da kendi evinin önünde ailesi ve arkadaşlariyle birlikte oturmuş... Kimin kime ne demeye hakkı var. Fakat rahat durmuyor bir türlü.. Ailesinden fırsat bulur bulmaz bana el işaretleri ediyor.

— Nasıl el işaretleri?

— Elini sallıyor, bana gel gel gibi işaretli lâflar söylüyor. Ben neye çağırdığını ne bilirim. Encamı dayanamadım; Bizim yanımızda oturan Mehmede dedim ki:

— Mehmed Efendi, şu karşıki adam bana işaretler çakıştırıyor. Acaba derdi nedir, ne istiyor?

Mehmed de bana:

— Vallahi bilmem Haççe hanım, dedi, sen istersen işaret ettiği zaman git kendin soruver. En sağlamı budur.

Ben de hâkim bey öyle yaptım, tam elini oynattığı zaman kendisine gittim:

— Ne isten benden dedim. O da bana ağza alınmıyacak küfürler savurdu. Demediğini bırakmadı. Ben de polise haber verdim. Cürmü meşhud mahkemesine geldik. İşte şahidlerim dışarıda; çağırın onlarada sorunuz böyle oldu mu, olmadı mı?

Bayan Haççe, sözlerini kesen çocuğunun sızlanmasına "kış, kış" la çare bulamayınca, bir aralık, zabıt kâtibinin tıkır tıkır yazı yazdığı yazı makinesini gösterdi.

— Cız, dedi. Allahın hikmeti çocuğun da derhal sesi kesildi.

Bu iddiaları suçlu hiç de kabul etmek niyetinde değildi. İtirazlarını topyekûn şöylece anlattı:

— Ben öyle şey yapmam efendim. Ne kimseye işaret etmişim. Ne de gel gel demişimdir. Bu hanımla aramızda bir ev meselesi vardır. Oradan bir lira kadar kaybetti. Onun acısını bana iftira ederek çıkarmak istiyor. Davâsının sebebi de budur.

Şahidlerden birinci Mehmed:

— İşten gelmiştik, diye başladı, kapıda hep birlikte oturuyorduk. Bu hanım kendisine şu efendinin lâf attığını söyledi. Ben de git sebebini kendisinden öğren dedim. Hakikaten öyle yaptı. Gitti sordu. Bunun üzerine bu adamın kızdığını ve kendisine "fahişe" diye bağırdığını duydum. Bu sözü duyunca Haççanın da yerden bir taş aldığını, attığını gördüm. Fakat taş bu Tahsine dokunmadı. Tahsin de geldi, kedını ellerinden tuttu. Bir daha taş atmasın diye.. Başka ne küfür, duydum ne de kimsenin kimseyi dövdüğünü gördüm. Bildiğim de bundan ibarettir.

İkinci Mehmed de hâdiseyi kendi evinin penceresinden görmüş. Fakat galiba yakaza halinde imiş. Çünkü vakanın başını biliyor, sonunu da görmüş fakat ortasından haberi yok.

Gördüğünü şöyle anlattı:

"— Ben evimde idim. Pencereden bakınca bu kadının eline bir taş aldığını gördüm. Atmak isterken Tahsin elinden yakaladı. Fakat kavganın ne şekilde başladığını görmedim. Başka bildiğim bir şey de yoktur.

Suçlu Tahsin buna da itiraz etti.

İcabı düşünüldü. Tahsin, Haççanın kendisine iftirada bulunduğunu isbat edememişti. Bilâkis şahidler, kendisinin sövdüğünü duymuşlardı. Binaenaleyh Cürmümeşhud kanununa göre yapılan muhakemesinde kaybetmişti 3 gün hapis ve 1 lira ağır para cezasına mahkûm oldu. Fakat eskiden de bir defa 35, diğer bir hâdise için de 3 gün hapis cezası geçmiş olduğu için 3 günün ve bir liranın altıda biri ilâve edildi. Gün kesirli olduğu için affedildi. Fakat *para cezası* 110 kuruşa çıktı.

Yedek subay okulunu bitiren gençlerimiz

İstanbul„ 22 (Telefonla) — Yedek subay okulu onuncu devresini bitirerek mezun olan 1800 kadar genç subay yarın (bugün) saat 9.30 da Taksim âbidesine merasimle çelenk koyataklar ve bir geçid resmi yapacaklardır. Diploma tevzii ve and içme töreni mektebte öğle yemeğinden sonra yapılacaktır.

Bir Amerikalı gazeteci memleketimizde

İstanbul, 22 (Telefonla) — Amerikada çıkan Nasyonal Je oğrafya mağazininin Avrupa muhabiri B. Zadler İstanbula gelmiştir. Buradan Anadoluya gidecek, bilhassa İzmir mıntakasında folklora ve etnolojiye dair etüdler yapacaktır.

Maliye vekilimiz İstanbulda

İstanbul, 22 (Telefonla) — Maliye Vekili B. Fuad Ağralı bugünkü ekspresle İstanbula gelmiştir.

RADYO

Ankara :

Öğle neşriyatı - 13.30 Karışık plâ[illegible] neşriyatı — 13.50 Plâk: Türk musikisi v[illegible] halk şarkıları — 14.15 Dahilî ve haricî h[illegible] berler.

Akşam neşriyatı : 18.30 Plâk neşr[illegible] yatı — 18.35 Çocuklara kara göz (Küçük A[illegible] li) — 19.15 Türk musikisi ve halk şarkıla[illegible] (Hikmet Rıza ve arkadaşları) — 20.00 Se[illegible] at ayarı ve arabça neşriyat — 20.15 Türk musikisi ve halk şarkıları (Servet Adna[illegible] ve arkadaşları) — 21.00 Konferans: Çocu[illegible] esirgeme kurumu namına (Antalya saylav[illegible] Türkân Baştuğ) — 21.15 Stüdyo salon o[illegible] kestrası: 1 - Lehar: Donaulegenden. 2 - Waldemar: Gibich ich hab'einen Schwip[illegible] 3 - Dogerelon: Mazurka. 4 - Jojef Gung'l Traume auf dem Ozean. 5 - Becce: Serena d'Malfi. 6 - Glinka: Souvenir d'une nuit été à Madrid. 7 - Helmunt: Ein Adend St. Petersburg — 22.00 Ajans haberleri - 22.15 Yarınki program ve İstiklâl marşı.

İstanbul :

Öğle neşriyatı - 10 çocuk bayramı t[illegible] reni ve açık hava tiyatrosu, Bayazit mey[illegible] danından naklen — 12.30 Plâkla türk mus[illegible] kisi — 12.50 Havadis — 13.05 Plâkla türk musikisi — 13.30 - 14 Muhtelif plâk neşriyatı.

Akşam neşriyatı: 18.30 Konferans: 23 nisan çocuk haftası ve bayramı münasebetiyle çocuk esirgeme kurumu namın[illegible] doktor Fethi Erden (Çocuk haftası ve bay[illegible] ramı) — 18.45 Eminönü halkevi gösterit k[illegible] lu tarafından bir temsil — 19.15 Plâkla dan[illegible] musikisi — 19.30 Konferans: Üniversi[illegible] namına doçent Münir Sarpyener (Kemi[illegible] hastalıklarından raşitizmin kemiklerde yap[illegible] tığı tahribat ve ondan korunma çareleri) - 19.55 Borsa haberleri — 20.00 Necmettin Rıza ve arkadaşları tarafından türk musiki[illegible] si ve halk şarkıları — 20.45 Hava raporu - 20.48 Ömer Rıza tarafından arabça söyle[illegible] — 21.00 Belma ve arkadaşları tarafında[illegible] türk musikisi ve halk şarkıları (Saat ayarı) — 21.45 ORKESTRA: 1 - Katalani: La val[illegible] liy. 2 - Drigo: Polonez. 3 - Tosti: Segret[illegible] — 22.15 Ajans haberleri — 22.30 Plâkla s[illegible] lolar, opera ve operet parçaları — 22.50 - 2[illegible] Son haberler ve ertesi günün programı.

Avrupa :

OPERA VE OPERETLER: 16.15 Var[illegible] şova — 18.30 Moskova — 19.30 Paris - Ey[illegible] fel kulesi — 20 Sottens, Brüksel — 20.[illegible] Hamburg — 20.30 Bordo, Liyon — 21 Ro[illegible] ma, Monte - Ceneri.

ORKESTR AKONSERLERİ VE SEN[illegible] FONİK KONSERLER: 18.45 Droytviç - 20 Kopenhag, Kalundberg, Moskova - 20.15 London - Recyonal — 21.15 Budapeş[illegible] te — 21.15 Lüksemburg.

ODA MUSİKİSİ: 17 Strazburg — 18.[illegible] Brüksel — 21.25 London - Recyonal.

SOLO KONSERLERİ: 12 Droytviç - 12.5 Stokholm — 13.45 Beromünster — [illegible] Budapeşte — 18.10 Münih — 18.20 Kolony[illegible]

NEFESLİ SAZLAR (Marş v. s.): 10.[illegible] Hamburg — 13.30 Stokholm — 18 Viyana - 19.10 Frankfurt, Kolonya — 19.55 Ber[illegible] münster — 21 Milano — 23.15 Tuluz.

ORG KONSERLERİ VE KOROLAR: 18.30 Hamburg — 19 London - Recyonal - 20.30 Strazburg — 21.35 Varşova — 23.[illegible] London - Recyonal.

HAFİF MÜZİK: 8.30 Alman istasyo[illegible] ları — 12 Beromünster — 15 Strazburg - 19.10 Laypzig — 20 Kolonya.

HALK MUSİKİSİ: 11.30 Stuttgart - 14 Keza — 19.30 Moskova.

DANS MÜZİĞİ: 20 Varşova — 21.[illegible] Stokholm — 22 Floransa, Prağ — 22.5 Be[illegible] romünster — 22.15 Stokholm, Sottens - 22.30 Münih, Stuttgart, London - Recyonal — 22.40 Budapeşte — 22.45 Milano — [illegible] Paris, Droytviç, Krakovi, Lüksemburg, Mi[illegible] lano, Paris, Vilna — 23.5 Moskova — Stuttgart, Roma.

Eskişehir lisesinden bir talebe Atinaya gidiyor

Eskişehir, (Hususî) — Balkan devletlerinin liseli gençleri arasında tertip edilen Balkan oyunlarında bin metre mukavemet koşusuna iştirâk etmek üzere lisemiz talebesinden Mehmed Atinaya hareket etmiştir. Değerli koşucu mekteb arkadaşları tarafından coşkun gösterilerle teşyi edilmiştir.

Yazan: Alexis Tolstoi No: 67

BÜYÜK PETRO

Katerina, içkiden rahatsız düşen Menşikof'a hıyar turşusu getirirken

Petro, bu çehreye bakıyordu... O ona şimdi hayattan o derece uzaklaşmış ki her şeyi unutmuş gibi geliyordu...

Arıyordu: bu simada, belki dudakların kenarında, her hangi bir tarafda, bir parça sevgi izi kalmamış mı idi?... Hayır, hayır... Bu dudaklarda bu kıvrımı hiç görmemişti... Ve daha bu sabah, küçük Petrosunu takdis için yanına çağırmıştı... Petro kendi kendisi, hakkında , öksüz bırakılan hakkında öldürücü bir merhamet duyuyordu...

Omuzlarını kaldırdı, kaşlarını çattı... Odada, ağlamaktan yüzleri gözleri berbad olmuş bir kaç boyar karısı arasında yeni patrik Adrian — abdalca bir tecessüsle çara bakmakta olan kısa boylu, sarışın bir adam — ve Petrodan üç yaş büyük kız kardeşi, sevimli ve neşeli bir genç kız olan prenses Nataliya Aleksiyevna vardı. Prenses, kederli bir köylü kızı gibi ayakta duruyor, kül rengi gözlerinde ana acısı okunuyordu. Petro ona doğru yürüdü:

— Nataşa, muztaribim....

Nataliya Aleksiyevna kardeşinin başını tuttu, göğsüne bastırdı. Kadınlar hazin hazin ağlaşıyorlardı. Çarın nasıl ağladığını daha iyi görmek için patrik arkasını rahmetliye döndü, birşey söylemek isteyerek ağzını açtı... Lev Kiriloviç ayaklarını sürüyerek, sakalı göz yaşlariyle ıslak, yanakları şiş ve çiy et gibi, içeriye girdi, ölünün önüne yığıldı, sesini çıkarmaksızın, öylece kaldı, yalnız arkası titriyordu. Güzel günlerinin nihayete erdiğini his etmekte olmalı idi.

Nataliya Aleksiyevna, rahmetlinin techiz ve tekfini tamamlanıncaya kadar beklemesi için, kardeşini kendi odasına götürdü. Petro küçük, renkli pencerenin yanına oturdu. Buraya çoktan gelmemişti.burada çocukluğun danberi hemen hiç bir şey değişmemişti. Ayni küçük çekmeceler, ayni küçük seccadeler, etajerlere yerleştirilmiş gümüşten, camdan veya taştan ayni hayvan heykelcikleri, bir Venedik çerçevesi içinde yürek şeklinde küçük bir ayna, incilden alınmış tezhibli sayfalar, deniz ötesi kabukları...

Petro, tatlı tatlı sordu:

— Nataşa senin o korkunç bakışlı Türk'ün nerede? Hatırında mıdır, düşürmüş de başını gövdesinden ayırmıştık?

Nataliya Kirilovna bir an düşündü, bir çekmece açtı, ondan Türk'ü ve başını çıkardı, kardeşine gösterdi. Kaşları seğirerek kalktı. Kardeşinin yanına oturdu. Ona sarıldı. İkisi de ağlaştılar.

O akşam, cesed, sırmalı elbiseler içinde, Granovitaia Palata'ya konuldu. Petro, tabutun yanında, iki mum arasında bir rahlenin üstüne eğilerek kalın sesi ile incil okudu. Beyaz üniformalı çar muhafızlarından iki çifti, omuzlarında birer küçük balta, kapıların önünde duruyor, gürültü etmeksizin oldukları yerde tepiniyordu. Lev Kiriloviç diz çökmüş, tabutun baş ucunda idi. Çok yorulmuş olan bütün saraylılar uyuyorlardı... Gece yarısı bir kapı gıcırdadı. Sofiya rahibe kılığında içeri girdi. Kardeşine hiç bakmadan Nataliya Kirilovna'nın morumsu alnına dudaklarını dokundurdu ve diz çöktü. Petro, mum damlalariyle yapışmış olan sayfaları çeviriyor ve alçak sesle dua ediyordu... Uzun fasılalarla saat başlarının çaldığı işitiliyordu. Sofiya, zaman zaman, kardeşine yan gözle bakıyor, fakat gözleri rahibe başlığının altında görünmez kalıyordu.

Pencere mavileşmeğe başladığı zaman, Sofiya kalktı, rahleye yaklaştı ve fısıldadı:

— Senin yerine ben bekleyeyim, git, dinlen....

Bu sesi işitince Petro istemiyerek kulak kabarttı, durdu, şaşırdı, omuzunu silkti, çekildi. Sofiya onun bırakmış olduğu yerden okumağa devam ederken parmaklariyle fitilin yanık kısmını aldı. Petro kubbenin altında duvara dayandı, fakat bu vaziyet rahatsızdı. Sedire oturdu, dirseklerini dizlerine dayadı, yüzünü elleriyle örttü. "Buna rağmen seni afffetmiyeceğim" diye düşündü. Bu gece ve onunla birlikte bu ananevî âdet de, büyük Kremlin sarayında böylece geçti, gitti.

.....

Cenaze töreninden üç gün sonra Petro Preobrajenskoe'ye gitti ve yattı. Evdokiya daha sonra geldi. İsimlerini bile bilmediği boyar karıları bu seyahatte ona refakat ediyorlardı. Ona çariçe anamız diye hitab ediyor, elini öptürmek lütfunu esirgememesini ondan rica ediyorlardı. Evdokiya bunlardan kurtulmak için epeyce zahmet çekti.Önce küçük Aleksinin yanına ve sonra yatak odasına gitti, Petro, beyaz saten yatağın üstüne elbiseleriyle uzanmış, yalnız tozlu kunduralarını çıkarmakla iktifa etmişti. Evdokiya yüzünü ekşitti: "Ah bu Kukuy âdetleri, içtikleri gibi böyle yuvarlanıyorlar da..."

Evdokiya ayna karşısına oturup akşam yemeğinden evel biraz dinlenmiş olmak için soyunmağa başladı... Saray kadınlarını ve onların müdahaneli sözlerini bir türlü unutamıyordu. Ve, bir anda, artık pek kudretli çariçe olduğunu anlayıverdi: Gözlerini kırpıştırdı, dudaklarını ısırdı... Anna Mons: ebedî surette Sibiryaya sürülmeli. Bu yapılacak ilk işti....

Kocası hakkında müteyakkiz olmak... Kinci kaynana ancak onu kötülemişti... Şimdi işin gidişi değişecekti. Daha dün o Dunıya idi, bu gün bütün rusyaların, Büyük, Küçük, Beyaz rusyaların çariçesidir... Kendini Asompsiyon kilisesinden, arkasında boyarlar, çan sesleri arasında halka gösterirken tasavvur etti: nefesi kesildi. Yeni bir tören elbisesi ısmarlamalı. Elbette Nataliya Kirilovna'nın kullanılmış elbiselerini giyecek değildi ya..

Petro her vakıt başka taraflardadır: hükümdarlık vazifesini Evdokiya görecektir. Neden görmesin? Kendisinden pek yaşlı olmayan Sofiya devleti idare etmiştir. Eğer düşünmeicab ederse boyarlar bunu onun yerine yaparlar. Lev Kiriloviç'i hatırlayarak hafifçe gülümsedi. Onun mevcudiyetini bile farketmez görünen bu adam bugün koluna girmiş, hep gözleriyle aramıştı... Ah, koca abdal...

— Duniya... (Evdokiya titredi). Petro dirseğine dayanarak yan yatmış) Duniya... Annem gitti. (Evdokiya iyice anlayamıyarak gözlerini kırptı). Nboşluk... Biraz uyudum, unutmiçin.. Ah!. Dunişka..

Petro ondan bir şey bekliyor gibidi. Gözleriyle bir teselli arıyordu. Fakat Evdokiya'nın muhayyelesi o kaçalışmıştı ki bundan dolayı cüretli odu:

— Çünkü Allah böyle istedi... Onkararlarını tenkid kabil midir - Artık ağlama... Bizler hükümdarız... Bizbaşka düşüncelerimiz var... (Petro yavaşça dirseğini çekti, oturdu, bacaklarını yere salladı. (Çorablarından birinin ucu delikti.) Daha sonra, bir sofaörtü üzerine böyle elbise ile yatmada münasib değildir... Sen daima askerler ve köylülerle berabersin. Zandersem artık zamanı...

Petronun gözleri parladı, karısının sözünü kesti:

(Sonu var)

HAYAT ve SIHAT

Vatan çocuklar demektir...

Onun için, vatanları güzelleştirmeği, mesud etmeği kendisine ülkü tutan şehirciliğin her şeyin üstünde düşündüğü şehrin çocuklarıdır: Çocuklara bol ve temiz hava, bol ışık, onlarda güzelliğe karşı duyguyu kuvvetlendirmek ve genişletmek, onlara tabiatin güzelliğini göstermek, sözün kısası, çocuklara beden ve fikir kültürü temin etmek...

Bunları temin edecek olan da ilkin mektebdir. O halde bir şehirde her şeyden üstün tutulacak müessese mekteb olmalıdır.

Şimdiki kat kat, mimarlık bakımından çok defa pek ustalıklı, bazıları da pek güzel yapılmış azametli mekteb binaları çocukların fikrine şüphesiz bir hürmet duygusu verir. Bundan dolayı çocuk mektebini daha çok sever. Fakat şehirciliğin gayesi bunlar olamıyacağını kolayca tahmin edebilirsiniz. Şehirciliğin mektebde gözettiği gaye, çocukların vücudunu ve fikrini kuvvetlendirmektir.

Bu gayeye vardıracak olan mekteb şekli de — şimdiki halde ve daha iyisi bulununcaya kadar — açık hava da mekteb olabilir. Açık havada mektebleri vaktiyle hastalıklı çocukları okutmak için düşünmüşlerdi. Oralarda çocuk hem tedavi edilir, hem de yorulmıyacak derecede okutturulur. Sonra da hastalıktan yeni kurtulmuş henüz nakahet devrinde zayıf çocuklara tatbik edildi ve hepsinden iyi neticeler alındı.

Fakat bu güzel usul niçin yalnız hasta yahud nekahet devrinde olan çocuklara münhasır kalsın? Çacuk daima temiz hava teneffüs etmek için hasta olması mı lâzım? Çocuğu hasta olmadan açık havada mekteblerde okutmak elbette daha iyi olur.

Şehirciler böyle düşünmüşler. Haklı olduklarını teslim etmemek kabil değil. Düşünüşlerini gerçekleştirmeleri tarzı da pek güzel, pek zarif. Bu açık havada mekteblerden birini bakınız, nasıl anlatıyorlar:

Mekteb, tabiî, bir — bahçe değil — park içerisinde. Fakat park dört tarafından duvarla kapanmış değil. Yalnız, iklime göre en soğuk rüzgârların geleceği tarafta çıplak bir duvar. Onun arkasında geniş bir park. Parktan sonra, açılmış bir yelpaze şeklinde sırayla dizilmiş birer kat ders yerleri, mektebin sınıflarına ve şubelerine göre bunların sayısını istediğiniz kadar çoğaltabilirsiniz.

Ders yerlerinin de yalnız bir tarafları, hep soğuk rüzgârın geleceği taraf, duvarla kapalı, kalan üç tarafı da gene kapalı ama, o tarafları kapayan bölmelerden her biri katlanarak istenildiği vakit yerin içine giriyor. Bayan öğretmenin bir işareti üzerine, çocuklardan her hangi biri bu iğreti bölmeleri açıp kapavabiliyor.

Havaya göre bölmeler kapalı veya açık. Güneşli, fakat soğuk günlerde çocukların üşümeden açık havada kalabilmeleri için açılan bölmelerin birinde, kalorifer ağızlarından sıcak su geliyor.

Bu kadarı da yetişmiyor da her ders yerinin arkasında her sınıfa mahsus çimenlikler var. Çimen üstünde ders almanın da ayrıca bir keyfi olur.

Ders yerlerinden her birinin üzeri bir taraça. Orada çocuklar öğle yemeğinden sonra bir saat kendilerine göre şezlonglar üzerinde bir saat uyuyacaklar.

Mektebin elişleri yerleri, yemek yenilecek yerleri, her şeyi böyl açık havada.

Bu kadar samimî mektebi çocuk mutlaka sever. Orada her şeyi seve seve, daima neşeyle öğrenir.

Çocuk olmayanlar bile bu açık havada mektebin yalnız tarifini işitmekle yeniden çocuk olacakları gelir. Böyle geniş park içinde, her duvarı bu kadar marifetli ve her şubesi ayrı bir kat olan mektebin kaça mal olacağını, belki, sorarsınız.

Şüphesiz, çok pahalı. Fakat bu türlü mektebler çoğaldıkça şehirlerde hastahanelere, sanatoryomlara lüzum kalmıyacak. Onlar açık havada mekteblerden daha çok pahalıya mal olur. Sonra da vatanın çocukları sağlam bünyeli ve sağlam fikirli yetişirler. Çocuklar ne kadar sağlam yetişirlerse vatanın istikbali de o kadar sağlam olur.

G. A.

Almanyada demir kıtlığı başladı

Berlin, 29 (A.A.) — Demir kıtlığı, evlerin önündeki parmaklıkların yerine çimentodan, tuğladan, veyahud diki li fidanlardan çitler vücuda getirmek mecburiyetini doğurmuştur.

Dahiliye nezaretinin bir tamimi, dört sene plânının komiseri olan B. Göringin bütün komünleri nihayet 1 ağustos 1938 tarihine kadar muhafazası elzem olmıyan bütün demir parmaklıkları yıkmağa ve onları hırdavat demir tacirlerine satmağa davet etmiş olduğunu bildirmektedir. Bu tacirler, bu demirleri teslihat sanayii için çalışan fabrikalara satmağı taahhüd edeceklerdir.

Amerika Almanyaya helium gazı vermiyor

Vaşington, 22 (A.A.) — Helium gazı ile meşgul olan komisyona riyaset eden Dahiliye nazırı B. İckes, Almanyaya helium gazı ihracı hakkında lisans vermekten imtina etmiştir. B. İckes, daha evel harbiye ve bahriye nezaretlerinden, Almanya tarafınlan istenen helium gazının Almanya ile Amerika arasında sefer yapacak zeppelinlerin doldurulmasından başka bir işte kullanılmıyacağı neticesine varan raporlar vermelerini taleb eylemiştir.

Lord Pört tekaüflüğünü istiyecek

Londra, 22 (A.A.) — Deyli Telegraf gazetesinin bildirdiğine göre, ingiliz - italyan anlaşmasının meriyet mevkiine girmesini müteakip Lord Pört, "italayn kıralı ve Habeşistan imparatoru„ na yeni itimatnamesini takdim edecek ve bunu müteakip tekaütlüğünü istiyecektir.„

İRAN MEKTUBLARI:

İranın dünkü ve bugünkü hali

Yenilik ne kazandırdı

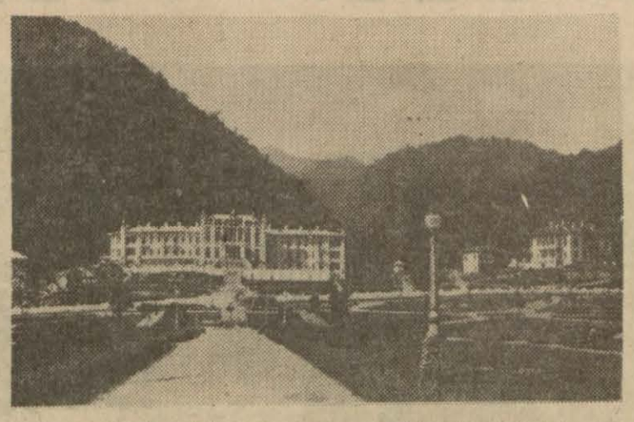

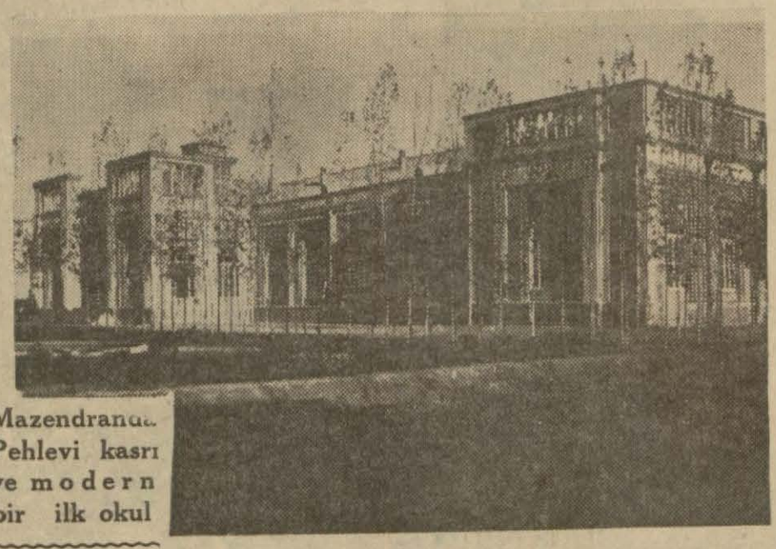

Mazendranda Pehlevi kasrı ve modern bir ilk okul

Tahran hususî muhabirimizden:

Müteassıp dincilerin asırlarca süren telkinleri yüzünden dünyasını terkederek ahiret için ağlayan ve bunu din namına bir fazilet sayan eski İranın gamlı çehresi, şimdi inkılâp hamlesinin yaratıcı havası içinde gülmeye başlamıştır. Daha düne kadar yılda kırk gün yas ve matem içinde dövünen bu diyara biz tam muharremin sekizinci gününde vardık.

Eskiden taassubun şahlandığı muharrem günlerine mukabil bugün Tahranın geniş ve güzel caddelerinde eski matem gülünçlükleri yerine neşeli bir bayram hazırlığı görünüyordu. Halk, coşkun bir neşe ve sevinç içinde, kendi inkılâb rehberi S. M. Şahinşah Pehlevinin doğumunun altmışıncı yıldönümünü kutlamağa hazırlanıyordu. Sokaklar, binalar, kırmızı, yeşil, beyaz renklerle, çiçeklerle ve nefis halılarla süsleniyordu.

Eski İranı görmüş olanlar, bugün yapılan yollar, memleketteki bayındırlık hareketleri, bacaları tüten fabrikalar karşısında hayretlerini gizleyememektedirler. Fakat bu değişiklik, yenilik sadece dışta ve görünüşte olmamıştır. Müzmin ve müthiş bir âfet halinde cemiyeti kemiren batıl itikadlar sökülüp atılmış, mühim bir içtimaî inkılâp da yapılmıştır. Asıl inkılâbın manâsı ve ehemiyeti de bilhassa bu sahada tebarüz etmektedir.

Yakın geçmişte her sene muharrem âyini yapan, siyahlara bürünerek kafasını hançerliyen, kızıl kanlar içinde dövünen iranlı, şimdi bayram günlerinde en temiz elbisesini giyerek şuurlu bir neşe içinde rehberinin doğum gününü kutluyor. İşte düne kadar taassuplar diyarı sanılan bu ülkede değişen ruh buradadır.

İrandaki inkılâbın büyüklüğünü ve kalkınmanın derecesini ölçebilmek için bu değişiklikten evelki malî ve iktisadî durumla bugünü karşılaştırarak küçük bir kıyaslama yapmak kâfidir:

Eski idare, devlet dairelerinde çalışan memurların maaşını aylarca ve yıllarca ödemekten âciz kalarak devlete aid demirbaş eşyayı satarak hiç olmazsa "erkânı„ tatmine çalışıyordu. Aşağıdaki kararlar eski idarenin bu vaziyetini açıkça gösteriyor:

25 sene evel yani hicri 1330-1331 senelerinde "İran vekiller heyeti, devlete aid bulunan 600 cild kıymetli kitabı beheri dörder tümenden 2400 tümene (4800 türk lirası) sattırarak maliye vezaratı erkânının maaş bedelini kısmen bu suretle ödemeye karar vermiştir.„

Aynı tarihlerde "Dahiliye vezareti erkânının iki aylık maaş bedeli karşılığını temin için başka çare bulamıyarak Tahran devlet anbarında mevcud ihtiyat buğdayın satılmasına vükelâ heyeti karar vermiştir.„

Tarih, bunlardan feci bir misal daha veriyor:

O tarihlerde "Harbiye nezaretinin talebi üzerine bütün sakat toplar, işe yaramayan silah ve harp malzemesi, Harbiye nezareti erkânının birikmiş aylıklarına mahsuben onlar arasında Vekiller heyeti kararıyle taksim edilmiştir.

O tarihlerde borç içinde boğulan İran hükümeti, komşularına 4 milyon ingiliz lirası, 32 buçuk milyon altın ruble, 44.320.000 tümen gümüş borçlu bulunuyordu. Bu borçlara karşılık olarak memleketin şimal ve cenup gümrükleri varidatı rehine konmuştu.

17 sene evelki İran devlet büdcesi 218.096.271 riyal idi (1 türk lirası 18 riyaldir). Bu seneki büdce 1 milyar 520.000.000 riyal olarak mütevazin bir halde Meclise verilmiştir. Devlet haznesindeki ihtiyat akçe mikdarı, altın ve gümüş olarak 809 922.368 riyaldir.

On sene evel açılan İran millî bankasının yalnız üç yerde şubesi varken bugün 41 yerde şube açmıştır. Bankanın sandık mevcudu 713 milyon 498.547 riyale varmaktadır. Bugün devletin kimseye borcu da kalmamıştır.

O tuz sene evelki meşrutiyet ilânından sonra yapılmak istenen yenilik hamleleri, eski idarenin gaflet ve ihmali, yabancıların müdahaleleri yüzünden akîm kalmıştır. Son Pehlevî reformuna kadar İranda belli başlı bir kalkınma hareketi kaydetmek güçtür. Son onyedi senedenberi başlayan ilerlemeler hareketiyle İran ilk hamlede kapitülâsyondan kurtulmuş, haricî borçlar ödenmiş, derebeylik kaldırılmış, asayiş temin olunmuş, idare merkezileştirilmiştir. Bundan başka ordu tensik edilmiş, modern mektebler kurulmuş, demiryollar, şoca ve fabrikalar yapılmış, ziraat işleri genişletilmiştir.

Kısa bir zaman içinde bu mesud neticelere kavuşan İran, şimdi yası unutmuş bayram yapıyor.. Hem de mart içinde üç bayram biribirini takib etti.

Esfend Şah Pehlevinin Tahrana girişi, Pehlevi Hazretlerinin 60 ıncı yıldönümü, bir de ilkbahar nevruz bayramı.. İranın bayram hakkıdır artık.

Mehmed Sadık Aran

Küçük Dış Haberler

× **Bükreş** — Kıral Karolun sıhî vaziyeti gittikçe düzelmektedir.

× **Tiran** — Kıral Zogo ile nişanlısına hediye olarak mühim meblâğlar gönderilmiştir. Kıralın nişanlısı başbakana bir mektub göndererek bu paralarla bir kimsesizler yurdu kurulmasını istemiştir.

× **Belgrad** — Geçenlerde yugoslav topraklarında düşüp ölen italyan tayyarecilerin naşleri bir tören yapıldıktan sonra memleketlerine gönderilmiştir.

× **Belgrad** — Profesör ve doktorlardan mürekkeb bir grup paskalya yortusunu geçirmek için Yunanistana gitmiştir.

× **Moskova** — Muhtelif bölgelerde yüksek Sovyet meclisi seçimi için hazırlıklara başlanmıştır.

× **Prag** — Çekoslovak milislerinin kurtuluşunun yıldönümü bütün memlekette kutlanmaktadır.

× **Vaşington** — Cumhuriyetçi senatör Vayt cenub Amerikası memleketlerinin maruz kaldıkları faşizm tecavüzü tehlikesine dikkati çekmiştir.

1 Gün İçin

Sporu seven bir okuruma cevab

Sayın Bay Nuri Tuna,

Mektubunuz bana bir hakikati öğretti: Först Vienna takımını yenmemiz Ankaraya şen ve neşeli bir gün ve gece yaşatmıştır. Bunu ben de böylece müşahede ettiğim için pişmiş aşa su katmak hakkını kendimde görememiş ve mütalealarımı hususî dostlarıma saklamıştım. Fakat okurlarının arzularını yerine getirmek gazeteci için vazifedir. Ve o günden bugüne kadar sinirler de yatışmış olacağından artık mağlubiyet ve galibiyetimizin sebeblerini soğukkanlılıkla tahlil edebiliriz.

Viyanalı takım İstanbulda bir müsabaka yaptı. Bir çoğu futbolumuzun yıldızı olarak tanınmış gençlerin de iştirâk ettiği bu müsabakayı İstanbul takımı 3 - 1 kaybetti. Viyanalılar o günün akşamı trene binerek Ankaraya vardıklarından bir kaç saat sonra, Ankara takımına yağmur altında ve çimen sahada 5 - 0 galib geldiler.

Bu müsabakada bizim çocuklar bir patinuarda bulunuyormuşcasına kımıldadıkça kayıp yuvarlandılar: Böyle çayırlı ve ıslak yerlerde sık sık oynamadıkları için... Kunduraları paçavraya döndüğü için... Esef olunur ki futbolda ayağı kavrayan ve kavramıyan, kramponları yere yapışan ve yapışmıyan fotinin de ehemiyeti vardır.

Birinci gün İstanbulda toprak üzerinde, ve ikinci gün 14 saatlik tren seyahatinden sonra ıslak çayırda üstüste iki sıkı maç yapan profesyonel viyanalılar, üçüncü bir maç için altı yüz lira teklif edilince bütün yorgunluklarını unutuverdiler, "Gavohl„ dediler, ve dar, kuru, toprak meydanda 2 — 0 yenildiler.

Bir galibiyet kazanan gençlerin şevkini niçin kırmalı? Onlar Först Viennalıların futbol sistemini öğrenmiş, oyuncuları teker teker tanımış olarak, muhtelit takımda yer almamış olmanın verdiği tefevvuk arzusile, canla başla, ve bizzat kendilerini fersah fersah gerilerde bırakarak oynadılar. Her zaman böyle oynamalarını ne kadar isterdik!

Fakat bu galebenin asıl sebeblerini o maçı idare eden hakemden de, futbolun mahiyetine nüfuz etmek hevesile Avrupada büyük maçları takib etmiş olan seyircilerden de sormalısınız.

Zafer güzel şeydir. Sporda muzaffer olanların başlarına çelenk takmak da sporun güzel ananelerindendir. Ancak sporda galibiyet sportif şartlar dahilinde tahakkuk edersе şereflidir. Meselâ harbda hasım yıpratılarak yenilir. Sporda da bu kaidenin hâkim olduğunu bilmekle beraber rakibin karşısına mütemadiyen taze kuvvetler çıkarılarak üç ve dört müsabaka hakkında değil...

Avrupadan ne sebeble takımlar getirtiyoruz? Şayed onlardan bir şeyler öğrenmek içinse bize üstün olanları getirtelim; galibiyet zevkimizi tatmin maksadı güdüyorsak zayıf takımlar çok olduğu gibi kuvvetlilerini yenmenin de kolayı vardır.

Först Vienna orta Avrupanın kuvvetlice takımlarından biri idi. Hürmetlerimle. — N. Baydar.

HÂKİM ROBİNSONUN KATLİ

Yazan: R. H. Goldman

9

— Korktu mu?

— Hayır.

— Evi muhafaza için üç adam daha göndermelerini istedim. Fakat Magi'nin tekrar döneceğini hiç sanmam: Her halde görülecek daha başka hesabları vardır. Bu neviden adamların kendilerine yapılan hakaretleri kolay kolay unutmadıklarını söylerler.

Gülümsedim:

— Her halde ona fena muamele yapmış olduğunuza pişmansınızdır?

Düşünceli bir tavırla:

— Alaym sırası değil, dedi. Bu herifin hakime olduğu kadar bana da hıncı vardır. Mahkemeden evel onu sakin durdurmak için yumruklamaktan parmaklarım acımıştı. Her halde bunu unutmamıştır.

— Endişe etmeyin, sabaha kadar mutlaka ele geçer.

Komiser:

— Umalım, dedi. O yakalanıncaya kadar da sakin bir uyku bana haram olacak.

— Fakat, nasıl oldu da haydud kaçabildi.

— Orasını araştırırız, dedi.

Şehrin sokaklarından süratle geçiyorduk. Prin durmadan klekonu çalıyordu. 49 uncu yola gelince, Prin otomobile bütün hızını verdi. Biraz sonra, bütün pencereleri ışıklı olan timarhane binasını gördük. Damın üzerine konulan projektörler her tarafı tarıyorlardı.

Lauderbek bana eğildi:

— Bütün bunlara ne lüzum var, sanki? Magi'yi projektörle bulacaklarını sanmak için onun kadar deli olmak lâzım.

— Her halde bir şeyler yapıyor görünmek için olacak, dedim.

Timarhane kapısı açıktı ve silâhlı adamlar tarafından muhafaza ediliyordu.

Lauderbek kızıyordu:

— Amma da iş, diyordu, açık bir kapıyı muhafaza için üç silâhlı adam bekletiyorlar. Neden sanki kapıyı kapayıp bu adamları firariyi aramaya göndermiyorlar? Yoksa geri döneceğini mi sanıyorlar. Ya şu projektöriyle gözlerimizi kör eden damdaki ahmağa ne diyelim? Bir şey anlamıyorum.

— Benden de al o kadar, dedim.

Lauderbek:

— Timarhaneyi idare edenler de içerde kapatılanlardan her halde daha akıllı değiller. Magi'nin kaçmış olmasına neden şaşmalı? Vilks'e bunu söyliyeceğim. Yerimi kaybetsem bile umurumda değil.

— Her halde söylerseniz kaybedeceğiniz muhakkaktır.

***

Greyston timarhanesine, beş sene evel, daha babam sağken bir defa girmiştim. Yeni binaların açılış resmi yapılıyordu. Vali ve bütün vilâyet erkânı hazır bulunuyordu. Resmî nutukların sonuncusunu Doktor Vilks söylemiş ve sonra nutkun daktilo ile yazılmış metni üzerinde "aynen neşri" ibaresini taşıyan şık bir zarf içinde bana vermişti.

Bu vesikayı babama getirmiştim, o da kahkahalarla gülmüştü. On seneden beri gazetesinde timarhanenin acıklı manzarasından şikyetlerde bulunmuştu.Bu neşriyat o kadar ısrarla devam etmişti ki, nihayet yeni bir timarhane binası inşası kararlaşmıştı. Halbuki doktor Vilks nutkunda bu "örnek müessese"nin vücuda getirilmesi şerefini kendisine atfetmekten çekinmiyordu.

Babam nutku kâğıd sepetine atmıştı, sonra açılış resmi hakkında yazdığım yazıyı alarak doktor Vilks hakkındaki kısmı üç satıra indirmişti.

Artık Robinson'lar aleyhinde yapılacak neşriyat için bir vesile olamıyacağı için beş senedenberi Greyston timarhanesinden bahsedilmiyordu.

Timarhanenin holüne girince eski tenkidleri yeniden tazelemek imkânı üzerinde düşünüyordum. Belediye intihabatı yakındı. Tehlikeli bir mahpus timarhaneden kaçmıştı ve bir ihmal ithamı meşru sayılırdı. Doktor Vilks hakkında bütün bildiğim onun Robinson ve şürekâsı tarafından o mevkie getirilmiş olduğundan ibaretti. Her halde hasımlarımız, mesuliyeti bir iki mâdûn memur üzerine atarak işin içinden sıyrılmaya kalkışacaklardı ama, her halde hücum faydasız olmayacaktı.

Elen'in kulağına fısıldadığı "Doktor Vilsk'i gözden kaçırmayın" sözü birdenbire hatırıma gelmişti. Genç kız garib telâşını, manâlı sözlerini, ve timarhane düdüğünü işitince gösterdiği asabiyeti düşünüyordum. Her halde Elen'in bildiği, fakat söylemediği bir şeyler vardı. Ah bunun ne olduğunu bir keşfedebilseydim.

Hole girmeden evel, Lauderbek, polis işaretini caketinin yakasına iliştirdi.

— Ne olur ne olmaz, dedi, şu silâhlı heriflerden biri bize ateş edebilirler. İhtiaytlı olmalı!

Güldüm. Lauderbek sakin ve hoş tabiatli bir adamdı. Birdenbire böyle asabiyet göstermesi hoşuma gidiyordu. Kasab Magi'nin kaçışını şahsına karşı bir hakaret ad ediyordu âdeta. Holde beş aşağı beş yukarı dolaşan silâhlı bir adam doktor Vilks'in bürosunu sordu. Nöbetçi bir kapıyı işaret etti.

— Meşguldür! Dedi.

Komiser:

— Ben de meşgulüm, diye kapıya doğru yürüdü.

Vurmadan içeri girdi. Biz de onu takib ettik.

Doktor Vilks masası önünde oturmuştu ve tanımadığım iki adamla görüşüyordu. Biz içeri girince bir lâhza gözlerini kaldırdı, sonra derhal yarım kalan mükâlemesine devam etti. Konuştuklarından anladığıma göre muhatabları müesseseye mensub iki doktor olmalıydılar. Bir yaralıdan bahsediyordular. Müdür onlara acele bir ameliyat için direktif veriyordu. Vilks kuru ve düzgün bir sesle konuşuyordu. Elen onu gözden kaçırmamamı söylemiş olduğu için, bir ahçının mutfağı için beslediği kuzuya nasıl bakarsa, onu öyle alıcı bir gözle süzüyordum. İçimden diyordum ki "sen yalnız bir adam değilsin, ayni zamanda siyasi bir hedefsin, çünkü intihablar yaklaşıyor."

Vilks ancak beş dakika sonra doktorları göndererek bize döndü. Her halde yakasında taşıdığı işaret için olacak Lauderbek'e hitab etti.

— Ne istiyorsunuz? dedi.

Komiser, bizden bahsetmeye lüzum görmeden kendini takdim etti. Prin ve ben arkasında duruyorduk. Vilks beni yalnız bir defa beş sene evel görmüştü. Onun için tanımamış olacaktı. İhtimal beni de polise mensub sanıyordu.

Lauderbek:

— Hâdise hakkında malûmat rica edecektim, dedi.

Komiser dışardaki atıp tutmalarına rağmen, doktorun yanına girince derhal kuzu gibi sakinleşmişti. Ve bundan memnundum. Çünkü Vilks, kolay kolay korkacak adamlardan değildi. İnce dudakları, keskin bakışları, geniş omuzları ve dik başı kuvvetli bir iradeye delâlet ediyordu.

— Evelâ ben de kâfi derecede malûmat sahibi değilim, dedi. Kudurğan bir delinin kaçmış olması çok teessüfe değer bir hâdisedir ve bu firarinin şimdiden hâkim Robinson'un hayatına mal olmuş bulunması elemimi büsbütün arttırıyor.

Komiser sordu:

— Hâdise nasıl oldu? Mahkûm nasıl kaçmış?

Doktor Vilks kaşlarını kaldırdı ve saatine baktı.

— Firarın ancak saat on ikiyi beş dakika geçe farkına vardık. Şimdi saat on ikiyi yirmi beş geçiyor. Ciddî bir tahkikat yapmak için bu kadar kısa bir zamanın kâfi olmadığını takdir edersiniz.

Hiddetli bir tavırla konuşmuştu ve bu hal Lauderbek'in dikkatinden kaçmamıştı.

Komiser:

— Pek alâ, biz de tahkikata iştirak ederiz, dedi, esasen bunun için geldik.

(Sonu var)

Yurddan resimler

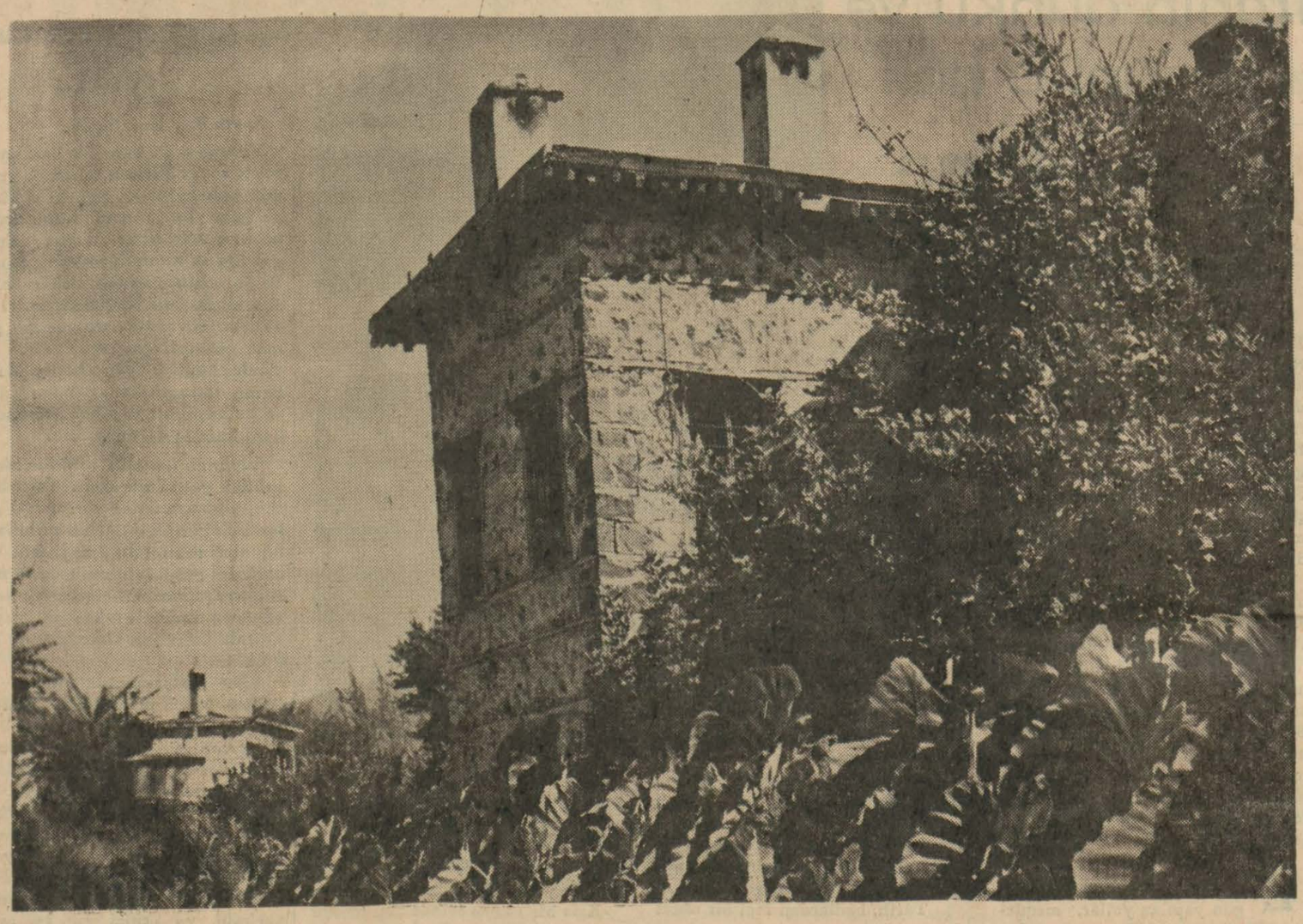

Anamur - Gülnar arasında bir köy evi

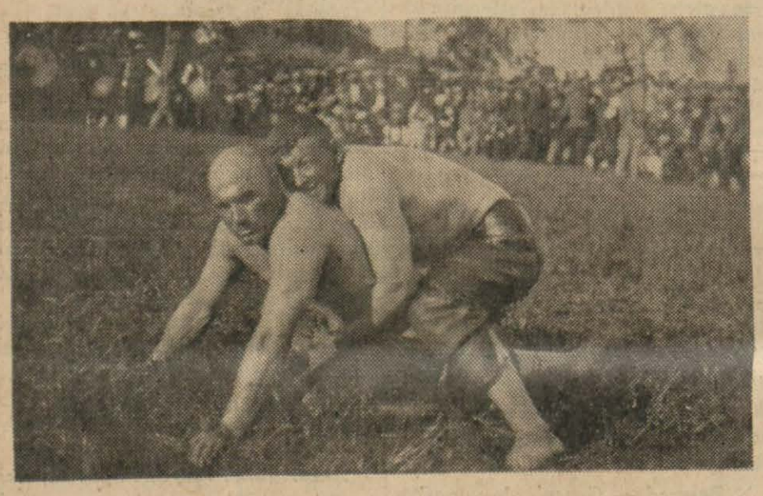

Geçen seneki Kırkpınar güreşlerinden bir görünüş

Trakyada spor hareketleri

Bu sene de alaturka güreş müsabakaları yapılacaktır

Edirne, (Hususî) — Trakyanın dört vilâyetinde her biri kırk elli bin liraya mal olacak stadyomlar yapılmaktadır. Tatil ve bayram günlerinde Trakyanın her yerinde canlı bir spor ve gençlik hareketleri yapılmaktadır.

Her sene mayısın ilk haftasında olduğu gibi bu sene de Edirnenin Sarayiçinde alaturka güreş müsabakaları yapılacak, bu güreşlere yurdun her tarafından pehlivanlar iştirâk edecektir.

İstanbul lisesi sporcularından 30 kişilik bir kafile şehrimize gelecek, Edirne mektebler muhteliti ile bir maç yapacaktır: Ayrıca Edirne kulüblerinin de iştirâkiyle büyük bir atletizm bayramı yapılacaktır.

Bir kadın
Toruniyle birlikte
yandı

Kastamonu, (Hususî) — Kaşcılar köyünde bir yangın faciası olmuştur. Mehmedin 75 yaşındaki karısı Halime torunu Emine ile birlikte gece uyurken, evin ocağı tutuşmuş ve yangın çıkmıştır. Halime ile Emine kurtarılamamışlar ve diri diri yanmışlardır. Yangın biraz sonra büyümüş Abidinin evine de sirayet etmiş bu ev de tamamiyle yanmıştır.

Kastamonu hükümet doktoru

Kastamonu, (Hususî) — Merkez hükûmet doktoru B. Fevzi Umul İstanbul Şişli çocuk hastahanesi asistanlığına tayin edilmiştir.

Afyonda elektrik
Tesisat islâh edilecek
ve 100.000 lira harcanacak

Afyon, (Hususî) — Belediye elektrik tesisatını yakında hususî idareden devralacaktır. Belediye, elektrik tesisatını ıslâha karar vermiş ve bu hususda tetkiklere başlanmıştır. Nafıa vekâleti mühendisleri tarafından bir ıslâh projesi hazırlanmaktadır.

Yeni tesisat için 100 bin lira kadar bir para sarfı icab etmektedir. Tesisatın 939 haziranından sonra katî kabul muamelesi yapılacaktır. Yeni hazırlanan projeler, şehrin 20 senelik müstakbel ihtiyacını da karşılayacak bir genişlikte olacaktır.

Belediyenin tasavvurları arasında şehre mümkün olduğu kadar ucuz ve bol cereyan vermek işi de vardır.

Kastamonu lisesine ilâveler yapılıyor

Kastamonu, (Hususî Muhabirimizden) — Lisemizin yapılmakta olan pavyonuna ilâveten bir orta kısım binası yapılacağını yazmıştım. Bundan başka lisenin lâboratuvar, kışlık teneffüshane, çamaşırhane ve saire gibi muhtelif müştemilâtının da yeniden yapılması veya genişlemesi icab etmektedir. 900 küsur talebesi olon bu mektebin, bütün asrî ve modern bina ve müştemilâtla teçhizini nazarı itibara alan Maarif vekâleti, vekâlet mimarlarından B. Mahmudu şehrimize göndermiştir. Mimar şehrimizde bir müddet kalarak bu binalarm plân ve projeleri üzerinde çalışacaktır.

Anormal bir çocuk
2 metre 12 santim boyunda, 120 kilo ağırlığında ve
Henüz 17 yaşında !

6 metre kumaştan elbise giyen, çok üşüyen, çok yiyen, evlenmekten utanan ağır yürüyen ve ağır konuşan:

ÖMER

Ömerin hastalığı teşhis edildi

Bilecik, (Hususî) — On yedi yaşında bir delikanlı.. Fakat 120 kilo ağırlığında ve iki metre 12 santim boyunda... Bu delikanlıya bir kostüm ancak 6 metre kumaştan çıkıyor. Ayaklarının büyüklüğü 43 santim, elinin baş parmağı 8, şahadet parmağı 9, orta parmağı 12 santim uzunluğunda. El sıkma kuvveti 150 kilo...

Yukarıdaki ağırlık ve uzunluk ölçüleri bir pehlivana aid değildir. Bu rakamlar, henüz 17 sinde genç bir çocuğun anormal vaziyetini tesbit etmektedir.

Bileciğin Köprü köyünden bakkal İbrahimin oğlu olan çiftçi Ömer, yaşına nazaran boyunun uzunluğu, kilosunun çokluğu ile bütün muhitte göze batmakta idi. Ömer, bu dev cüssesine güvenerek, geçenlerde İstanbula gitmiş, meşhur pehlivanlarla güreşmek istemiştir.

Orada yapılan muayenelerde bu çocuğun dev yaradılışlı bulunmasına rağmen bir hastadan başka bir şey olmadığı anlaşılmıştı. Ömer zararsız bir hastadır. Sesi çok kalındır ve çok ağır konuşur. Yürüyüşü de göze batacak kadar ağırdır. Çok yemek yemektedir. Hemen hemen normal iki adamın yediğini bir oturuşta yemektedir. Normal insanlara nazaran biraz daha fazlaca üşümektedir. Arkadaşlığı çok sıkı ve samimîdir. Bir kere gördüğünü bir daha unutmamaktadır. Hemen hemen normal bir adamın yapabileceği bütün işleri yapmaktadır.

Ömerin babası annesi bir de okula giden kardeşi vardır. Kardeşi Ömere nisbetle çok kısa boyludur. Baba ve annesi tabiî insan boyundadırlar.

Ömer buğday rengindedir. İlk okul tahsili yapmıştır. Yattığı karyola iki tanedir ve uç ucadır. Kendisi bu yaştaki garip ağırlığından ve görülmemiş derecede uzun boyundan çok sıkılmaktadır.

Yapılan tedavilerde ve ilmî araştırmalarda Ömerin hastalığı teşhis edilmiştir:

İlmî araştırmalar

"Hypophise" guddesi ön fussu de-

hamesinden ileri gelen "Gigantism" hastalığı şimdilik hiç bir araz vermemektedir. Bir kaç sene sonra su, şeker, şişmanlık, tenasülî ve hormon noksanlığı yüzünden "Metabolisma" bozulacağından şimdi gördüğünüz bu "Dev adam" saklı olan bu hastalığının asıl meydana çıkmasiyle kendini çok zayıf, bulacak ve küçük bir sebebden dolayı kaybedecektir.

yapılacak tedavi

Ön fussu "Extra - Passion" u müsbet neticeler vermişse de "Neurochurogie" nin maharetine kalmış bir meseledir. Ömere evlenip, evlenmiyeceği sorulduğu zamanda son derecede utanmış ve cevab vermemiştir. Bu da bize tenasülî Hormon bozukluğunu göstermektedir.

Musiki âleminde

Alfred Korto aramızda

Mahmud R. Kösemihal

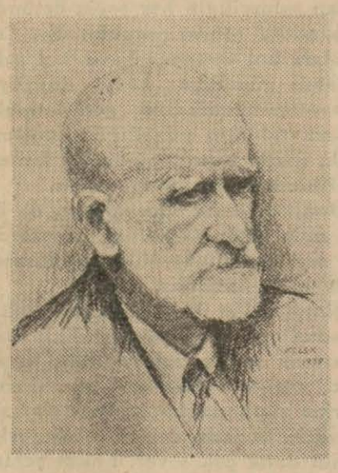

Piyano üstadı M. A. Korto İstanbulu eskidenberi tanır, sever; dehasını İstanbul salonlarında çok alkışlamıştık. Ankaramıza ilk olarak geliyor. Gelmesine kolaylık gösterenlere ne kadar teşekkür etsek az olur. Devlet merkezimizin genç müzik hareketini ilk yakından gören fransız müzik otoritesi kendisi oldu.

B. Kortonun çalışındaki derinlikten, dehadan söz açmak kuru bir tekrarcılık olurdu: Elinde en küçük bir yazının manası bile o kadar büyüyor, ve hakkında dünyanın en maruf kalemleri öyle şeyler yazdılar ki, bizim ihtısas kabiliyetimizin hacmi bu gibi azametleri ihatadan bile aciz kalıyor. Kısaca hayatından bahsediyoruz: Bu kupkuru biyografi notları içinden o azameti seçmek zahmetine okurlarım katlansınlar.

M. A. Korto, Nyon'da (Genèvu civarında) 26 eylûl 1877 de doğdu. Önce hemşirelerinin, sonra Paris konservatuvarının talebesi oldu (L. Diémer sınıfı.) Konservatuvardan 1896 da birinci piyano mükâfatını kazandı. O zamandan itibaren gerek yalnız gerek triyo halinde çok seyahat etti. (Korto, Thibaud, Casals triosu). 1897 den itibaren Almanyanın Bayreuth şehrindeki Wagner Tiyatrosuna repetitör oldu. Yirmi yaşındaki bir müzisyenin Wagner ananesinin o zamanki biricik merkezi olan ecnebî bir memlekette böyle mesuliyetli bir işi üzerine alması bile başlı başına bir hâdise idi. 1902 de Pariste *"Lirik Festival Cemiyeti"* ni, 1903 de *"Korto Konserler Cemiyeti"* ni kurdu; 1904 de *"Millî Cemiyet"* orkestrasını, ve dört yıl için *"Lil halk konserleri"* ni idare etti. Muhtelif sahnelerde Wagner'in operalarını icra ettirdi. Profesör olarak Paris konservatuvarında Pugno'nun yerine geçti. Müzik öğretmen okuluna direktör seçildi. Yetiştirdiği bunca talebelerinden başka, yüksek bir kültürün ifadesi olan neşriyatı da maruftur.

Devlet konservatuvarımızı ziyaretinden — eminiz ki — çok samimî intibalarla ayrıdı. Direktör Bay Rauf Yener ve öğretmenler kendisini ağırladılar, sınıfları gezdirdiler. Üstad, takdir duygularını çok teşvik edici kelimelerle izhar ediyordu. Ulvi Cemalin üç senelik bir piyano talebesinden Debussinin bir parçasını dinledi, her köşede talebenin coşkun alkışlariyle takip edildi; yalvarmaları kırramıyarak genç müzisyenlere üç parça çaldı: Herkes hayran kaldı. Avdette direktör odasındaydık; öğretmenlere bütün samimîyetiyle, "sizleri tebrik ederim, millî müzik tarihinizin ilk bir şerefli sayfasını, şerefli bir devrenin şerefli bir sayfasını yazmağa başlamışsınız; gördüklerim fevkalâde şeylerdir" dedi; fakat, o, bu sözleri söylemezden çok önce yaradılışındaki sempati ve eşsiz sanatı ile gönüllerimizi en derin noktasından fethetmişti. Artist çocuklarımız bu tarihî anın hatırasını hiç unutmıyacaklardır; üstada veda ederken ağlıyacak bir halde kaldılar.

Üstad, genç kompozitör Ulvi Cemalin kuartetinin repetisyonunda da tesadüfen bulundu, sonuna kadar partisyondan takip etti. Çok beğendi, takdir ve tebrik etti. Hazır bulunan bütün meslekdaşların göğsünü iftiharla kabartan bu hâdise, genç artistimiz için ciddî bir imtihan, en unutulmaz bir meslek hatırası oldu. Bükreş Müzik Akademisi profesörlerinden ve tanınmış Romen kompozitörlerinden B. G. Simonis de bu imtihanda hazırdı.

Bütün hallerinden anladık ki, büyük üstad, türk müzisyenlerinden emindir. İstanbuldaki meslekdaşlara olan itimadını da onlarm orkestrası eşliğiyle, genç üstad Cemal Reşidin şefliği altında çalışmak suretiyle tekid edecektir. Bizden de herkes bu itimadı edinse ne iyi olurdu diye düşündük; çünkü halâ şüphe edenlerimiz var! Cumhuriyet gazetesinde "Korto İstanbulda" yazısını yazan zat şüpheli duygusunu açıkça tespit etmiş; Devlet konservatuvarımızda fransız üstadını takiben gezenler arasında kendisinin de bulunmasını ne kadar isterdik... Çok şükür ki Akşam'da (Vâ-Nû) arkadaşımız kendisine güzel bir cevab veriyor, çok yerinde noktaları hatırlatıyor. [*Cumhuriyet* 18 nisan, ve *Akşam* 19 nisan nushaları].... Hulâsa, fransız üstadının her jesti ve her hükmü teşvik edici ve kıymetli olmuştur.

Bizleri sık sık sanatiyle sevindirmesini bekleriz

Güzel bir külfür eseri

" Reisülhattatin Kâmil Akdik „

Geçenlerde Ulusta kıymetli bir yazısını neşrettiğimiz değerli resim sanatkârlarımızdan Bayan Melek Celâl, türk kültür tarihi bakımından pek esaslı bir teşebbüste bulunmuştur. Bu teşebbüsün ilk semeresini (Reisülhattâtin Kâmil Akdik) unvanlı ve muharririn bize devam edeceğini müjdelediği seri ile görüyoruz.

Muharrir, binlerce senelik mazisi olan türk sanatı, islâm medeniyeti camiasına karıştıktan sonra, bu medeniyetin hususiyetlerini benimsemekle beraber, şahsiyet ve karakterlerini kaybetmemiş, yeni girdiği medeniyetin her şubesinde kudret ve orijinalitesini göstermiş olduğuna işaret ettikten sonra, müslüman milletler arasında müşterek sanatların en yüksek zirvelerine çıkmanın türklere nasib olduğunu hatırlatmakta; hat ve hattatlıkta bunun en güzel misallerini bulabileceğimizi kaydetmektedir.

Bayan Melek Celâl diyor ki:

"— Türk yazısının her şubesinde, en ince zevkte mrcerred kompozisyonlar, levhalar meydana getirmek hususunda daima teferrüd etmişlerdir. Tuhfetülhattatinde, bu güzel sanat uğrunda ömür tüketmiş on binlerce hattatın arasında, yüzlerce istidad sahibi sanatkâr ve birçok kolbaşı, "école„ sahibi dâhî sanatkâr ismi yazılıdır. Bu sanat, azamî inkişaf ve ifade kabiliyetini hiç şüphesiz bizimle bulmuş ve nitekim biz ondan uzaklaşmaya başlar başlamaz, yavaş yavaş sönmeye yüz tutmuştur. Modern medeniyete en kısa yoldan ulaşmaya ve mümkün olduğu kadar süratle ona kendisini uydurmaya ve bu medeniyetin zaruretlerini her ne bahasına olursa olsun topyekûn benimsemeye mecbur olan Türkiye, 928 de lâtin harflerini kabul ettikten sonra ,artık bu sanat bizde bin senelik uzun ömrünü bitirmiş oldu. Daha şimdiden bu eski yazı gençlik için bir hiyeroğliftir. Fakat buna rağmen halâ bu sanatın üstadları aramızda bulunmakta ve Mısır gibi islâm kültürünün en feyizli olduğu memleketlerde bile gene mühim yazı işleri için, aramızdaki ustalara müracaat etmektedirler.

Seksen senelik hayatını ve sanatını, şu küçük broşürle kısaca anlatmaya çalıştığımız, Reisülhattatın Hacı Ahmed Kmil Akdik, bu şahsiyetlerin biri ve şüphesiz en büyüğüdür.

Muharrir, bundan sonra, kitaba adını veren üstadın çok güzel ve mükemmel hazırlanmış biyografisini vermektedir. Hattatların reisinin nasıl yetiştiğini ,nasıl çalıştığını, neler verdiğini anlatan bu kısımdan sonra, şu satırları okuyoruz:

"Sanata bütün varını feda edecek kadar cömerd bir âşık olan üstadın hayatında öbür aşkın hemen hemen hiç yeri yoktur. Son zamanlarda bir dost için yazdığı, Fuzulînin "Aşk imiş her ne kadar âlemde" diye başlayan beytini meşkederken gülimsiyerek: "Hayatta ben hiç âşık olacak vakit bulamadım." diye şaka ediyordu. Filhakika 1890 dan 1926 da ölüncey kadar beraber yaşadığı, öldükten sonra neşesinin büyük bir kısmının kaybolmasına sebeb olan karısını görmeden almıştı ve onun sevgisinden başka gönlünde sevginin yeri yoktur. "Can arkadaşım„ diye andığı karısından ve çocuklarından başka varlığında en çok yer kaplayan kanadlı hayvanlardı. Yalnız kuşlara ve umumiyetle kanadlı hayvanlara karşı sonsuz bir hayranlığı vardı. Yaradılışının ayaklarını yerden kesen ve onu esrarlı bir surette göklere uçuran kanadlara karşı sevgisi çok büyüktü. Kanad, kanad!.. Hakikaten insanı yüzlerce sene sonra bile "yada„ vesile olacak sade bu değil midir?„

Değeri bir lira olan ve üstadın birçok şaheserlerinin nefis baskılarını taşıyan bu güzel eseri, bütün memleket münevverlerine tavsiye ederiz.

23 NİSANA DAİR HATIRALAR

Ankara'da ilk Büyük Millet Meclisi toplandığı gün meclis önünde toplanan halk
— O zaman alınmış bir resim —

Ankara yaratılırken

İlk görüş ve duyuş

Yazan: Refik İnce

Millî Şef Büyük Millet Meclisinin açıldığı ilk gün kürsüde

Memleket, İzmirden başlayan yeni bir istilâya uğramıştı. Bu istilânın kurbanlarından birisi de ailemizdi. (Ödemiş) ten (Alaşehir) e hicret etmiştik. (Ödemiş) te ilk kurşunu, kardeşim Hâmidin heyecan ve hamaset fışkıran hamleleriyle patlatan millet; başıbozuk teşkilâtiyle muntazam yunan kuvvetlerine karşı koymaya çalışıyordu. Her tarafta cebheler teşekkül etmişti. Akhisar cebhesi, Salihli cebhesi, Aydın cebhesi, her cebhe ya bir nüfuzlu çete başının veyahud o nüfuza sahib resmî sıfatlı bir şahsiyetin kumandası altında çalışıyordu, çalışıyordu. Yalnız tek bir davâ için: vatanı kurtarmak.

Bu çalışmaları tanzime uğraşan bir kuvvetin sesi uzaklarda, (Sıvas) ta idi. Fakat bu ses yavaş yavaş kalplerde yer tutmaya başlıyordu.

Sivillerin yanında zabitler, sivil kumandanların harekâtında harbı görmüş ve bilmiş olanlar söz sahibi oluyorlardı. Fakat işi görenler ve anlayanlar; (başıbozuk) alayının sözleri ve yürekleri ve hattâ fedakârılkları ne olursa olsun, bu harekete esaslı bir düzen verilmedikçe işin başarılamıyacağını seziyorlardı. Millet, başka nazım bir kuvvet göremediği içindir ki, yanındakilerin eteğine sarılmayı nimet biliyordu.

Ben o zamanlar; (1336-1920) martında Alaşehirde idim. Cebhe Salihlide idi. Düşmanla mesaffemiz, iki üç saatlik bir zamanın sığabileceği kadar azdı. Her dakika ümid ve fakat mesnedsiz bir ümidle yaşıyorduk. Yunanlıları bırakmıyacaktık; fakat ne ile ve nasıl? Burası şüpheli idi.

Askerî teşkilât her tarafta kuvvetlenmeye başlamış ve halkta esaslı bir başa bağlanmak ihtiyacı kendini göstermişti. İstanbul, hepimizin menfuru idi. Cihad ve cidal arkasından koşanların hepsi İstanbul hükümetine karşı köpürüyor, hattâ Padişahın gönderdiği murahhas bile (elçiye zeval yoktur) düsturunu dinlemiyerek tevkif ediliyordu.

Millî hareket, millî duygunun neticesi oldu. O duyguya muhalefet edenler de düşmanla aynı safta görünüyordu.

Nihayet bir gün Sıvastaki heyeti temsiliye, millet mukadderatı üzerinde vâsi salâhiyetli mebuslar gönderilmesini emretti. Bu mebusların her sancak (vilâyet) için beş olması ve intihabın ikinci müntehipler, umumî meclis ve belediye ve idare meclisi azâlarının iştirâkiyle yapılması bildiriliyordu.

Demek (İstanbul) karşısında bir (Ankara) yaratılıyordu. İstanbul esirdi, esirde hareket olamazdı. Bu sebeble (hür bir millete) lâyik ayrı bir merkeze ihtiyaç vardı. Bu haber her kafala birçok istifhamlar yarattı: Halife

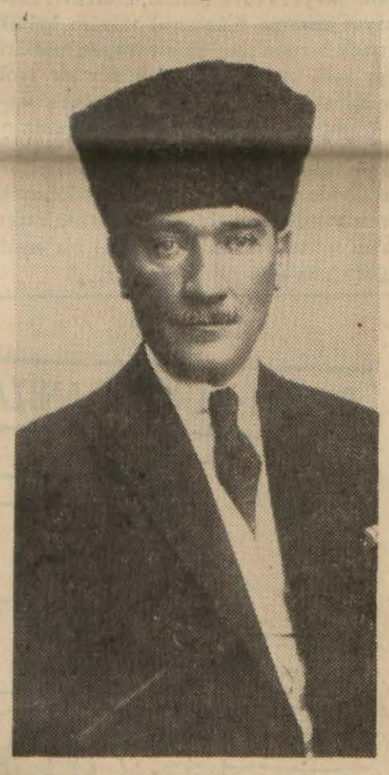

Atatürk millî mücadele sonlarında

ne olacak? Padişahın vaziyeti ile bu hal nasıl telif edilecek?

Fakat millet bütün bunları halledilmiş gibi gören geniş bir istirahat içinde (Sıvas) ın emrini tuttu, temsil heyeti reisi, kumandanlıktan da kendini sıyırmış ve ancak millet kalbinin müşterek duygularına dayanmış (Mustafa Kemal) in dileğini yerine getirdi ve intihabını yaptı. Ben de Manisadan mebus seçilmiştim.

İttihad ve Terakkinin her millî mücadelesine girmiş ve onun ülkü davasında elimden geldiği kadar samimî bir nefer olmaya çalışmıştım. Şimdi vaziyetim çok ehemiyet iktisab etmişti! millet mukadderatında nefer değil, reyi olan bir vekil olmuştum. Ne olacaktı, ne yapacaktık?

Bütün muammalarla dolu kafamın içinde tek iman olarak yaşayan bir şey vardı: yunanlılar behemehal mahvedilecekti.

Bize, bunu tebşir eden de var idi, O, (milleti istiklâl) e ulaştırmak maksadiyle, Ankarada (Meclisi) topladığını bildiriyordu.

Ümid, arkasından koşuldukça ulaşılan bir nimet telâkki edilebilir. Ben o nimete nasıl ve hangi yoldan kavuşulduğunu gören bahtiyarlardanım.

Ankaraya geldik, muhit bize yabancı.. O günün insanları da biribirine yabancı. Yalnız yabancılık içinde bir kaynaşma vardı ki, müşterek noktasını "millî hareket„ teşkil ediyordu. Derhal biribiriyle dost oluveren, sevişen ve nihayet her fedakârlığa göğüs germeye and içenler; o zamanın hakikaten insana çoraklık duygusu veren Ankara muhitinde mûnis ve okşayıcı bir cazibe buluyorlardı.

(Mustafa Kemali) görmemiştik. Meclis ne yapacaktı, neye karar verecekti, bilmiyorduk. Nihayet saatinde, şimdiki C. H. P. sinin bulunduğu binada toplandık. Meclis merasimle açıldı, (Mustafa Kemal) reis seçildi. Genç simasiyle kürsüye gelen ve nutkunu okumaya başlayan bu büyük adamı, alkışladık. Fakat, bu alkışmaları gittikçe bağlanmaya varan öyle tatlı, ümidli ve emelli bir hayat takib etti ki, onun dilinden çıkan her söz, yüreklerimizdeki her şüpheyi kaldırıyor, bize (istiklâl!) melikesine kavuşmanın anayollarını gösteriyordu.

Ben o zamana kadar kendisini yalnız iyi bir kumandan tanıdığım (Mustafa Kemal) i, ondan sonra büyük bir varlığın canlanmış ve her bakımdan millet derdine deva bulmaya muktedir bir hekimi de buldum. Hayretim, hürmetim, bağlantım arttıkça arttı. Evet, hepimiz vatanperverdik, hepimiz istiklâl için çalışıyorduk, fakat bunları kullanmanın yolunu bilmeden çalışmanın faydası ne olurlu? İşte (Mustafa Kemal), bize o gün (vatan ve millet) davasının halli için tutulması lâzım yolları gösterdi ve biz de müttefikan kabul ettik, kabul ettiğimiz içindir ki, bugünün saadetlerine kavuştuk.. Bence 23 nisan, millî duyguların bir mihrak ve merkez etrafında toplanarak nasıl sevk ve idare edileceğinin ilân edildiği gündür. Ondan sonrakiler, hepsi tatbikat günleridir. Bugünün ve yarının hasılaları, o günün direktifinden doğan eserlerdir. Bu direktifi bize veren En Büyüğümüz huzurunda ogün olduğu gibi bugün de eğilerek saygılar!.

Manisa Mebusu
Refik İNCE

İstanbulda margarin yağı ucuzlatılacak

İstanbul, 22 (Telefonla) — Margarin yağı hakkındaki talimatname bu hafta şehir meclisinde müzakere edilecektir. Encümenlerce kabul olunan projeye göre şehirde ucuz fiatla satılmak üzere muhtelif yağlar yapılmasına izin verilecektir. Bu yağlar yüzde 30 halis yağ, yüzde 25 vejetalin ve yüzde 45 iç yağlardan mürekkep olacaktır. Muhtelif yağ imalâthaneleri sıkı bir kontrol altına alınacaktır.

İzmit halkevinde Hâmit için tören

İzmit, 22 (A.A.) — Büyük şairimiz Abdülhak Hâmit Tarhanın ölümünün yıldönümü münasebetiyle akşam halkevinde dil ve tarih, edebiyat şubesi tarafından bir ihtifal yapılmıştır. İhtifalde Hâmidin hayatı ve eserleri anlatılmış, şiirlerinden parçalar okunmuş ve ayrıca temsil kolu elemanları tarafından Tarık'tan bir tablo muvaffakiyetle temsil edilmiştir.

Bu resim, Atatürk meşrutiyet devrinde Fransadaki Pikardi manevralarında bulunduğu sırada alınmıştır.. Yanındaki üniformalı zat, o zaman Paris ataşemilteri bulunan ve bugünkü Londra Büyük Elçimiz Fethi Oktaydır

Baştanbaşa harab olan Akpınarın enkazı

Zelzele sahasından röportajlar

Köşker nahiyesinin en küçük köyü zelzeleden nasıl yıkıldı?

(Hususî surette zelzele sahasına gönderdiğimiz muharrirlerimizden Cemal Kutay yazıyor :)

Yıkıntı, günün hiç bir saatinde akşam vaktinde olduğu kadar hüzün verici değildir. Çökük ev, derdli insan, ağlıyan çocuk, aç kuzu, ve bütün felâkete uğrıyanlar akşam garibliğinde biraz daha perişan ve iç sızlatıcı gözüküyorlar.

Bu geceyi de otomobilde geçireceğiz... Fakat durarak değil, yol alarak ve köy köy dolaşarak.... Bizim köylünün normal hayat şartlarını bilirsiniz: Erken yatar ve erken kalkar.. Zelzele, bu itiyadı alt üst etmiştir. Çadırlara sığınan halkın, gecenin en ileri saatinde bile gözleri açıktır. Çünkü zelzelenin ölümü o kadar sinsi ve beklenmedik bir zamanda geliyor ki...

Bazı tepelerden kaynar su çıkması, tepelerin felâket sahasından uzak olduğu hakkındaki kanaati de sarsmıştı. Hacı Musalıdan ayrılırken bir tepeden bir başka tepeye taşınan çadırlara rastladık.

"— Tepenin altından sesler geliyor!" dediler. Nereden ses gelmiyor ki.

Yangının dumanı, hastalığın göze görünen bir tarafı, bütün derdlerin bir izi, eseri vardır. Zelzele bütün eserini, geldikten sonra bırakıyor: Bir felâket ve derd serisi halinde... Akpınarda bir ihtiyar köylü kadın, hayatında ilk defa şahid olduğu bu toprak oynamasını "cehennem belâsı" diye vasıflandırıyordu. Muhayyelesinde öldürücü, azab verici, elem çektirici en büyük kuvvet olarak yaşıyan cehenneme benzettiği zelzele için bütün bildikleri, onun müthiş bir belâ olmasından ibaretti.

Zelzele mıntakasının nerelerinde hasar olduğunu anlamakta hiç güçlük çekmiyoruz. Acı haber, çabuk yayılır derler, gerçekten de öyledir. Uğradığımız köylerde, zararları gördükten sonra, diğer köylerde ne kadar zarar olduğunu oraya varmadan öğrenecek hale geliyorduk.

Hava kararmağa başlamışken Gülviran köyüne geldik. Burası, nahiyenin az zarar görmüş köylerinden biri idi. Burada da köylüyü tepelerin üstünde bulduk. İki hafif yaralı var, o kadar... Zelzelenin aynı mıntakada biribirinden çok farklı zararlar yapması onun mahiyeti hakkında muayyen bir fikir edinmeye mani oluuyor.

Köşker nahiye merkezine insan ve bina kaybı hakkında malûmat gelmiyen köylerden olan Sofrazlı'ya gidiyoruz. Yol biraz ârızalı ve tatlı bir meyille devam eden ova büyük tümsekler yapıyor.

Köy, birçok Anadolu köyleri gibi, bir yamacın kenarına kurulmuştu. Dik bir yoldan aşağıya doğru inen otomobilimiz, birdenbire, çamurda patinaj yapar gibi sağa, sola kayıyor. Biribirimize, hayretle ve endişe ile soruyoruz. Şoförümüz, başına hiç gelmemiş olan bu işten büyük bir telâş duyarak birdenbire firen yaptı ve otomobil durdu.

Bir sallanış, bir evi nasıl yıkar ?

Zelzele yeniden bir hamle yapıyor. Bunu o kadar güzel hissediyoruz ki, Hemen otomobilden iniyoruz. Altımızdaki toprak fırtınaya tutulmuş su yüzü gibi oynuyor.Biz tabiî sevkle, kendimizi yere atıyoruz.

Belki on saniye sonra, hiç bir şey kalmamıştı. Gözlerimiz, hemen köye doğru dönüyor. Köylülerin, tepelerden aşağı doğru koşuştuklarını, yeni yıkıldığı belli olan bir evin direklerini kaldırmaya çalıştıklarını görüyoruz.

Zelzelede bir ev nasıl yıkılır? Bu, anlatılması güç olan bir hâdisedir. İki taşın biribiri üzerine konurken, ne kadar güçlük çekildiğini bilenler için, senelerce içinde insanların yaşadığı ve hattâ nesillerin ömrüne şahid olmuş bir yapının bir saniye içinde toprak haline gelivermesini yazı halinde, hattâ fotoğraf halinde, nasıl tesbit edebilirsiniz?

İnsanları biribirine bağlayan hisler, felâket ânında daha kuvvetle kendini gösteriyor. Biz, süratle tepeden aşağı inerken, bütün bir köy halkının yıkılan evlerin imdadına nasıl koşuştuklarını, belki bir sarsıntı daha olduğu zaman kendilerinin de onun altında kalacaklarını düşünmiyerek altta kalanları kurtarmak için nasıl çırpındıklarını gördük.

Her şeyden açlıktan, susuzluktan hastalıktan, ve bütün bunlar olmadan da ölümü tabiî görecek kadar mütevekkil ve geniş insan felsefesi, havasızlıktan ölmeyi bir türlü havsalasına sığdıramıyor. Büyük boşluğu dolduran havadan ciğerlerinin istediği basit mikdarı bulamamak yüzünden ölüm... Bir zelzele de, havasızlıktan boğulmak üzere olan bir insanın, havaya kavuşunca ölmemek heyecaniyle takatsız ve ezilmiş vücuduna, havayı, hayat gibi doldurmaya çalıştığını gördük.

Bu köyde bizim şahid olduğumuz zelzele, Sofrazlı'yı sarsan ve onun 17 evini yıkan sarsıntıların en hafifi imiş. Hemen aklımıza Ankaranın geçirdiği sarsıntı geliyor. O, bunların yanında cidden bir hiçtir. Otomobilimizin bütün ağırlığına rağmen ileri geri gidişleri hiç olmazsa beş metrelik bir saha dahilinde olmuştu. Üzeri toprak bir köy evinin, böyle bir sarsıntıya ne kadar tahammül edebileceğini artık siz düşününüz.

Şu toprak çatılar

Felâketin bu kadar korkunç olmasının sebebi nedir, biliyor musunuz? Evlerin üzerlerinin toprak olması.. Üç beş sırık ve onun aralarını dolduran hasır üzerindeki kalın toprak tabaka, bütün ağırlığiyle bir insan vücudu üzerin de neler yapmaz? Köylünün şuuru ve sağduyusu bunu gayet güzel kavramıştır. Bu çevrede yapılacak evlerin üstlerinin artık toprak olmıyacağını tahmin edebiliriz.

Yolda, Köşker nahiyesinin en küçük köyüne uğradık: Turmuslukebir... Terkibli ve yazılmayınca hatırda kalmıyan bir köy ismi... Bu köy, yirmi sene kadar evvel kurulmuş. 80 erkek, 77 kadın olarak 157 nüfusu var. 27 evinden on ikisi yıkılmış, üç yaralısı var, o kadar.. Akpınardan uzaklaştıkça ölü sayısı azalıyor ve kalmıyor.

Akşam karanlığı iyice basmıştı. Orta yaylada bu mevsimde rastlanan kuş seslerini bile duymuyoruz. Hayvanlar, kendi inisiyatiflerile zelzeleyi insanlardan daha çok iyi anladıklarını burada misalleriyle gördük. Zelzele mıntakasında bir tek kuş yoktu.

Bir köyde zelzele olmadan bir müddet evvel kazların sebebsiz yere acı acı bağırdıklarını, öküzlerin böğürdüklerini ve kuşların sürü halinde göç ettiklerini söylediler.

Kuşlar, kolaylıkla göç edebiliyorlar. Fakat ya insanlar?.. Dedelerin yaşadığı, evlâdların çoluk çocuk sahibi olduğu toprakları terketmek kolay mıdır? Bir toprak ki, iyi ve kötü tarafları, hayatlar boyunca devam eden çetin tecrübeler neticesinde öğrenilmiştir. Böyle bir toprak, kiralık ev değiştirir gibi bırakılabilir mi?

Zelzele mıntakasından dönerken bunu asla düşünmüyorduk. Çünkü evi yıkılan köylü, yenisini ancak bu yıkıntının üstünde kurmaya hazırlanıyordu.

Felâket, hiç bir zaman yeni ve daha mesud bir hayatı hazırlamaya mani değildir. Bir köylü, kiremid için güzel bir kırmızı toprak bulduğunu anlatıyordu.

* * *

Zelzele iki nahiye üzerinde toplanmıştır. Köşker ve Kaman... Köşkerde gezmemiz bitti. Kaman'a doğru yol alıyoruz. Oralarda kayıbların az olduğunu işiterek teselli buluyoruz. İnsan gözünün felâket ve ölüm karşısında kanıksayacağına inanmayınız: Yıkılan her çatı bütün milleti sarsıyor.

Yüksek tahsil gençleri İzmit kâğıd fabrikasında

İzmit, 22 (A.A.) — İstanbul iktısad ve ticaret mektebi yüksek kısmı ikinci sınıf talebeleri muallimleri Raşit ve Muavin Enverin riyasetinde bu sabah şehrimize gelerek kâğıd ve karton fabrikasını ve şehrin muhtelif yerlerini gezmişler ve akşam treniyle İstanbula dönmüşlerdir.

Eskişehirde elektrik

Eskişehir, (Hususî) — Şehrimizde elektrikler zaman zaman sönmektedir. İş evleri, sinemalar ve evler bu yüzden müteessir olmaktadır. Belediye elektrik işini muntazam bir hale koyacaktır.

Afyon istasyonunda

Afyon, (Hususî) — İstasyonun ağaçlandırılması kararlaşmıştır. İstasyon caddesinin etrafına akasyalar dikilmiştir.

Küçük İç Haberler

(İstanbul, 22 - Telefonla)

Maarif müfettişlerinin teftişi — Maarif Vekâleti müfettişleri İstanbul vilâyeti dahilinde bir teftiş seyahatine çıkmışlar.. Müfettişler bu seneki tedris vaziyeti ile gelecek yıl açılacak mekteblerin yerleri hakkında tetkikler yapacaklardır.

İlk mekteblerin imtihanları — İlk mektebler 1 haziran imtihanlarını bitirerek tatile gireceklerdir. Orta mekteblerle liselerde imtihanlar 20 mayısta başlıyacak, 28 mayısta da bitecektir. Olgunluk imtihanları 2 haziranda yapılacaktır.

Mayi mahrukat deposu — İstanbul gümrükleri baş müdürlüğü tarafından hazırlanan mayi mahrukat depoları talimatnamesi bugünden itibaren tatbik edilecektir.

Trak vapuru — Alman tezgâhlarına ısmarlanan yolcu vapurlarından Trak gelecek ayın on beşinde limanımıza gelecektir. Vapuru karşılamak için bir tören hazırlanmıştır.

Zelzele faciasının son blânçosu

36 köy temamen, 18 köy kısmen harab olmuştur

Bütün sıhhî yardım kolları zelzele sahasında çalışmalarına devam ediyorlar

(Başı 1. inci sayfada)

69 yaralı kaydedilmiştir. Köşker nahiyesinin 16 köyünde yıkılan ev ile ölen ve yaralananların telef olan hayvanların tesbitine devam olunmaktadır. Köşker mıntakası hariç olmak üzere kısmen yıkılan evler sayısı 159 dur.

Dün gelen son malûmatı sırasiyle yazıyoruz :

Kırşehir çevresinde

Kırşehir vilâyetinin Çiçekdağ kazasında Kilimli, Kızılosman, Kemur, Kale, Nigeroğlu, Acıbozlar evi, Kabaklı, Elâm, Kızılcakale, avcı Himmet uşağı, Karaova, Büyük Abdi uşağı, Safalı, tepecik köyleri olmak üzere 14 köy tamamen harab olmuştur.

Haydarlı, Büyük Teflik köyleri evleri kısmen yıkılmıştır. Ovacık köyünde 15, Bitilide 9, Boğazviranda 70 Ömeruşağında 66, Ayvalıda 33 tamamen Demirli köyünde 3 ev tamamen 8 ev kısmen harab olmuştur. Köylü ve hayvanlar açıkta kalmıştır.

Kaleucu 1, Ayvalıda 2, Karaovada 7 ölü ve Kaleucuda 1 yaralı tesbit edilmiştir. Çiçekdağ hükümet konağının divarları tehlikeli bir surette çatlamış, mekteb zarar görmüş, köylerdeki karakol ve bazı mekteb binaları sarsıntıdan müteessir olmuştur. Bu köylerin dışında kalan köylerde hasar derecesi ehemiyetsizdir. Yalnız Büyük Abdi uşağı köyündeki insan zayiatı henüz tesbit edilememiştir. Köşker mıntakasında sıhî heyet bu mıntakaya da gelmiştir. Bu köylerde yıkılan ev sayısı henüz tamamen tesbit edilmemiş ise de sayım kaydine göre bu köylerde 800 ev bulunduğu anlaşılmıştır.

Mucur kazasında

Kırşehir vilâyaetinin Mucur kazası içinde Kurugöl köyünde 3 ev kısmen, İnaç köyünde 5 ev tamamen 8 ev kısmen, Bahçecik köyünde 2 ev tamamen yıkılmıştır.

Mucur kazasında insan ve hayvan zayiatı olmamıştır.

Kırşehirin merkez nahiyesine bağlı Göllü köyü evlernide de tahribat olmuş fakat kâmilen yıkılmış ev kaydedilmemiştir .

Köşker mıntakasında Alpınar köyünde 55, Elidelekli ve Orta Obada 6 şar, Demircide 2, Karaoğlanda 8, Deveci Obasında 16, Kırşehir merkezinde ise 17 ölü tesbit edilmiştir. Akpınarda 4 çocuğun halen enkaz altında bulunduğu haber verilmektedir. Bu köylerden 45 yaralı Kırşehir hastanesine nakledilmiştir. Diğer köylerde ölenlerin tesbitine devam olunmaktadır.

Sağlık bakanlığı tarafından gönderilen bir operatör ve bir doktor Kırşehre varmışlardır. Daha evvel mahallî hükümetince en ziyade hasara uğrayan Köşker nahiyesi merkezi ile nahiyeye bağlı köylere hükümet ve belediye doktorları ile bir operatör ve bir sağlık memuru gönderilmiş olduğundan şehrimizden giden doktor ve operatör Kırşehirde emre hazır bulunmaktadır.

Kırşehrin hamiyetli halkı şimdiye kadar 600 lira toplayarak kazazedelere göndermiştir .

Diğer vilâyetlerde zelzele tahribatı

Çorum ve Kayseri vilâyetlerinden şimdiye kadar mütemmim malûmat alınamamıştır.

Niğde vilâyetinden gelen malûmata göre Aksaray kazasında 1 cami ve 5 evin dıvarları yıkılmış, 23 nisan ve Sakarya okullarının dıvarları çatlamıştır. İkinci zelzelede hiçbir hasar kaydedilmemiştir.

Yozgaddan gelen malûmata göre Maden kazasının hükümet konağı ile P.T.T. binası birçok yerlerinden çatlamıştır. Haybek nahiyesi hükümet konağı ile müdürlük evinin bazı yerlerinde çatlaklar kayledilmiştir. Haybek nahiyesinde bir boş dükkân Peyik nahiyesi hükümet konağı yıkılmıştır.

Boğazlıyan kaazsının Çayırşeyhi köyünde bir dıvar yıkılmıştır.

Fakılıda karakol ile demir yollarına aid bir binanın bacaları yıkılmıştır. İnsanca zayiat olmamıştır. Sorgon kazası merkezinde iki ev bacası ile bir evin dıvarı çökmüştür.

Salmanlı nahiyesine bağlı Yakuplu köyünde 4 ev tamamen, 6 ev kısmen, Poyraz köyünde 2 ev tamamen, 6 ev kısmen çökmüş, birkaç hayvan enkaz altında ölmüştür.

Terzili köyünde 4, Arslan Hacılı köyünde 4, Kuruk köyünde 2 ev kısmen çökmüş, zayiat olmamış, açıkta da kimse kalmamıştır. Buruncukta 21 ev tamamen, 10 ev kısmen yıkılmış, 93 nüfus açıkta kalmıştır. Kecerli köyünde 15 ev tamamen, 6 ev kısmen yıkılmış, 70 nüfus açıkta kalmıştır. Sarsıntı esnasında Buruncu köyünde 40 kuzu ve bir inek, Afra köyünde 5 kuzu ve bir buzağı enkaz altında kalarak telef olmuştur.

Son vaziyet

Son vaziyete göre Köşker mıntakasında 22 köy, Çiçek dağ kazası dahilinde 14 köy tamamen harab olmuştur. Kısmen harap olan köy sayısı ise 18 i bulmaktadır.

Adana halkı, yüzlerce vatandaşın can ve malına kıyan büyük felâketten duydukları teessürü İç bakanlığa bildirmişlerdir.

Zelzele mıntakasında tetkikler

Maden tetkik ve Arama Enstitüsünden bir jeolog, bir mütehassıs, bir asistan, bir mühendisten mürekkep bir tetkik heyeti, beraberlerinde vasıtalar ve âletler olduğu halde zelzele mıntakasına gideceklerdir.

B. Şükrü Kaya ve Dr. Rüştü Arasa gönderilen telgraflar

(Başı 1. inci sayfada)

nuz alâkadan dolayı derin teşekkürlerimi arzederim.

ŞÜKRÜ KAYA

Dr. Aras'la Arnavudluk Dış Bakanı arasında

Kırşehir zelzelesi dolayısiyle Arnavutluk hariciye nazırı ile Dr. Rüştü Aras arasında aşağıdaki telgraflar teati olunmuştur:

Ekselâns Rüştü Aras
Hariciye Vekili
Ankara

Kırşehir mıntakasını harab eden zelzele felâketi haberinden derin bir surette mütellim olan Arnavut hükümeti felâketzedeler hakkında teessürünü ve dost memleketin uğradığı acıya iştirâkini Ekselânsınıza arzeder.

EKREM LİBOHOVA

Ekselâns Ekrem bey Libohova
Tirana

Kırşehir zelzelesi münasebetiyle Ekselansınızın taziyelerini beyan etmek üzere gönderdiği telgraftan fevkalâde mütehassis olarak en hararetli teşekkürlerimin kabulünü rica ederim.
(A. A.)

Dr. RÜŞTÜ ARAS

Romanya hükümetinin teessürleri

Bükreş, 22 (A.A.) — Romanya hükümeti, teşrifat umum müdürü orta elçi B. Grigoçayı Türkiye orta elçiliğine göndererek Kırşehir zelzelesinden dolayı teessür ve taziyelerini bildirmiştir.

Türkiye orta elçisi, dost ve müttefik memleket hükümetinin bu derin alâkasından dolayı cumhuriyet hükümetinin teşekkürlerini iblâğa memur edilmiştir.

Polonya hükümetinin teessürleri

Ankara, 22 (A.A.) — Polonya büyük elçisi bugün hariciye vekili doktor Rüştü Arası ziyaret ederek hükümetinin Kırşehir felâketinden dolayı taziyelerini beyan eylemiş ve hariciye vekili de buna hararetle teşekkür etmiştir.

Büyük Britanya hükümetinin taziyeleri

Ankara, 22 (A.A.) — İngiltere Büyük Elçisi Persi Loren, Kırşehir zelzelesinden dolayı Hariciye Vekiline şahsî teessürlerini bildiren mektubundan başka ayrıca hariciye vekâletine bir nota göndererek Büyük Britanya Hükümetinin taziyelerini bildirmiştir

Hariciye Vekilimiz cumhuriyet hükümetinin derin teşekkürlerini beyan etmiştir.

Felâketzedelere yardımlar

Ankara, 22 (A.A.) — Zelzele sahasında açıkta kalan felâketzedelerin barınmaları için Kızılay tarafından Kırşehir vilâyetine yeniden 300 ve Yozgad vilâyetine de 100 çadır gönderilmiştir.

Bundan başka Kızılay Sekiler ve Şefaatli istasyonlarındaki binaların hasara uğraması yüzünden açıkta kalmış olan inhisarlar ve buğday servis mübayaa memurları için de lüzumu kadar çadır göndermiştir.

İzmir'de

İzmir, 22 (A.A.) — Kırşehir ve Yozgadda vuku bulan sarsıntıdan doğan felâket muhitimizde büyük bir teessür uyandırmıştır. Valinin başkanlığında C. H. Partisinde bütün hayır kurumları murahhaslarının iştirakile yapılan bir toplantıda felâketzedelere geniş ölçüde yardıma karar verilmiştir. Bu kara gün yardımının bir başlangıcı olmak üzere Kızılay tarafından bugün telgraf havalesiyle 750 lira Kırşehire ve 250 lira da Yozgada gönderilmiştir. İzmirlilerin duygularına tercüman olarak kurulan bir komisyon hemen faaliyete geçmiştir .

Kütahya'da

Kütahya, 22 (A.A.) — Bugün halkevinde valinin başkanlığında yapılan toplantıda Kırşehir ve Yozgad felâketzedelerine yapılacak yardımın şekli hakkında konuşmalar yapılmış ve vilâyetin her yerinde bu gayeye sarfedilmek üzere hemen faaliyete geçilmesi kararlaştırılmıştır.

Trabzon'da

Trabzon, 22 (A.A.) — Çankırı ve Yozgaddaki zelzele felâketinin feci âkıbetinden müteessir olan Trabzon halkı, teessürlerini Çankırı ve Yozgad vilâyeti halkına bildirmiş ve felâketzedeler için iane toplanmağa başlamıştır.

Uşak'ta

Uşak, 22 (A.A.) — Orta Anadolu bilhassa Kırşehir zelzele felâketi için halk iane toplamağa başlamıştır.

●

Türkiye Kızılay Cemiyeti Genel Merkezinden :

Vukua gelen yer sarsıntısı yüzünden felâkete uğrayan vatandaşlarımıza yardım olmak üzere (askerî fabrikalar) da bir iane defteri açılarak fabrikalara mensub subay, mühendis, memur, usta ve işçilerinin toplamağa başladıkları ianeye mahsuben ilk parti olarak (askerî fabrikalar umum müdürlüğü) nden makbuz mukabilinde cemiyetimiz veznesine (1000) lira yatırılmıştır. Felâkete uğrayan vatandaşlarımıza yardım hususunda önayak olan askerî fabrikalarımın hayırsever ve şefkatli mensublarına gerek cemiyetimiz, gerek felâketzedeler namına en derin teşekkürlerimizi sunarız.

●

Türkiye Kızılay Cemiyeti Genel Merkezinden :

Türkiye cumhuriyet merkez bankası sayın genel direktörlüğü, yer sarsıntısından felâkete uğrayan vatandaşlarımıza yardım yapılmak üzere cemiyetimize 5.000 lira teberru etmiştir.

Istırab çeken yurddaşlarımızın acılarını dindirmek için bankaca yapılan bu insanî yardmdan dolayı gerek cemiyetimiz, gerek felâketzedeler namına en candan teşekkürlerimizi sunmayı önemli bir borç biliriz.

Lira	Kr.	
5.000		Türkiye cumhuriyet merkez bankası U. Md. lüğü
1.259	25	No. 1 listeden
6.259	25	Yekûn.

●

Türkiye Kızılay Cemiyeti Genel Merkezinden :

Yer sarsıntısından felâkete uğrayan vatandaşlarımıza yardım yapılmak üzere aşağıda isim ve adresleri yazılı zevat tarafından hizalrında yazılı paralar veznemize yatırılmıştır. Bu hayrsever zevata gerek cemiyetimiz, gerek felâketzedeler namına teşekkürlerimizi sunarız.

Lira	Kr.	
57		Büyük Millet Meclisi zabıt kalemi memurları
135		Ankara elektrik şirketi müdür, memur ve müstahdemleri
25		Sakarya eczahanesi sahibi Bay İsmail
20		Ankara ikinci noteri Bay Veli Ulusu
20		Atatürk bulvarı Yener apartımanı No. 7 de Bayan Nurdan Özer
5		Atatürk bulvarı Yener apartımanı No. 5 de Alfred Buhtele'den
19	50	Maktu makbuz mukabilinde Manisa saylavı Bay Kâzım Nami Duru tarafından derlenen.
50		Makine ve endüstri işleri Atak T. A. Ş. den
20		Bayan Şükriye Ersoy
1		Mimar Kemal ilk okulu sınıf 3 de Arslan Ersoy
1		Mimar Kemal ilk okulu sınıf: 1 de Altan Ersoy
20	15	Gazi terbiye enstitüsü B. seksiyonu Talebesi
373	65	
6259	25	No. 2 listeden
6632	90	

Sovyet büyük elçisi dün başvekilimizi ziyaret etti

(Başı 1. inci sayfada)

geçici mülâhazalara veya siyasî mütealara değil, karşılıklı hakikî menfaat, mütekabil anlayışa ve müşterek sulh emeline sağlam bir tarzla istinad eylemektedir. İki memleketimiz arasındaki dostluk, gerek kahraman sovyet milletinin, gerek kahraman türk milletinin ecnebi müdahalecilerinin suykastlerine karşı istiklâllerini silahla müdafaa etmeye mecbur bulundukları o kahramanlık devresinde başlamıştır. Bu dostluk, bir taraftan rus çarlık siyasetine katî olarak nihayet veren ve her milletin tam bir siyaset, ekonomi ve kültür istiklâl ve inkişaf hakkına hürmet ve riayete müstenid prensipleri, Lenin ve Stalin prensiplerini, ilân eden büyük sosyalist teşrinievel ihtilâlinden, ve diğer taraftan da Türkiyede sultanların imparatorluğu yerine muzaffer millî kurtuluş hareketinin neticesi olarak bihakkin millî hâkimiyete dayanan iktidar, başında türk milletinin Şefi Atatürk bulunan Türkiye Büyük Millet meclisi tarafından deruhte edilen yeni bir devlet kurulduktan sonra mümkün olmuştur.

1921 muahedesi

1921 de akdolunan Moskova muahedesi, sovyet - türk dostluğunu resmen teyid etmiştir, o dostluk ki, yukarıda söylediğim gibi, temeli daha evel atılmış ve yalnız siyaset adamlarının vicdanında değil, iki komşu memleket halk kütlelerinin de ruhunda kök salmıştır. 1925 muahedesinin mühim bir mevki aldığı bir seri mütevali muahedeler, iki devlet arasındaki politik münasebetleri genişletmiş ve kuvvetlendirmiştir. İki memleket arasındaki bu temas, hükümetlerimizin umumî barışın muhafazası için birden fazla defa yanyana mücadeleye mecbur kaldığı enternasyonal politikada büyük bir rol oynamıştır. Keza bu temas enternasyonal konferansta ve Milletler cemiyetinde, enternasyonal meselelerin hak ve muahedelerden mütevellid teahhüdlere riayet esasına müstenid bütün bir sıra pasifik teşebbüslerin muvaffakiyetini de temin eylemiştir.

Halen, münhasıran gergin olan enternasyonal bir vaziyet içinde, bu dostane sovyet - türk teması, kollektif emniyet esasına müstenid taksim kabul etmez barışın teminine yarayan mühim bir âmil olarak daha müessir bir rol oynayabilecektir. Türk - sovyet dostluğunun bundan sonraki takviyesinin ve tahkim etmek suretiyle, ileri insanlığın mütearrız kuvvetlerin milletler arasında yeni bir kanlı kital çıkarmak hususundaki cinaî teşebbüslerine karşı olan mücadelesinde kıymetli bir amil olacağına asla şüphe yoktur.

Ekonomi, ticaret ve kültür sahalarında

Sovyetler birliği ile Türkiye arasındaki münasebetler büyük bir memnuniyetle görülüyor ve tesbit ediyorum ki ekonomi ,ticaret ve kültür sahalarında da müterakki bir şekilde inkişaf etmektedir. Sovyet endüstrisinin ve teknisyenlerinin Kayseri ve Nazillideki büyük dokuma fabrikalarının inşasına iştirâkleri, ekonomik münasebetlerimizi yeni bir tecrübe ve ezcümle endüstriyel işbirliği tecrübesiyle zenginleştirmiştir.

Geçen sene aktedilen ticaret muahedesi ve ödeme anlaşması, iki memleket arasındaki ticaret mübadelelerinin normal yürümesi ve mütevali inkişafı için icab eden bütün unsurları vermektedir.

Sarsılmaz ve vefalı türk - sovyet dostluğunun bundan sonraki inkişafından tamamen emin olarak, barışın muhafazası ve iki milletin terakkisi için emin bir zaman olan bu maksada erişmeye bütün kuvvetimle çalışacağım. Bu yolda yalnız Türkiye cumhuriyeti hükümetinin değil, aynı zamanda Türkiye efkârı umumiyesinin ve keza işbirliğini fevkalâde takdir ettiğim türk matbuatının devamlı müzaharetini bulacağıma kaniim.

Daktilolukta rekor

Corc Hosfild isminde bir Amerikalı, bir saatte 8656 kelime yazmış, yalnız üç kelimeyi yazamadığı için dünya rekorunu kırmağa muvaffak olamamıştır.

Bu daktilo, dakikada vasatî olarak 139 kelime yazmış ve bir saat devamlı surette yazdığı yazıda ancak 31 yanlış yapmıştır. Bu müddet içinde parmakları yazı makinesinin tuşlarına 43,282 defa dokunmuştur.

Orta halli bir daktilo normal olarak saatte 60, 70 kelime yazabilmektedir.

İzmir Enternasyonal
Fuarına hazırlanınız
20 ağustos 20 eylül
1938
3—7041

DÜNYADA NELER OLUYOR?

Londra - Paris 16 dakika!

Asrımızın en büyük vasıflarından birisi de sürat asrı olmasıdır. Bu sürati temin eden modern vasıtaların başında tayyareler geliyor.

Almanların meşhur tayyare mütehassıslarından Ernest Haynkel pek yakında tayyarelerin bir dakikada 12,5 millik mesafeyi katedebileceklerini söylemektedir.

Bu süratle uçan bir tayyare Paristen Londraya 16 dakikada varabilecektir.

Fakat bu büyük sürati elde edebilmek için tayyarelerin bugünkü biçimlerini ve inşatarzlarını değiştirmek lâzım gelecektir. Yukarıda ismi geçen mütehassısa göre saatte 400 mil sürat, pek yakında tayyarelerin normal sürati halini alacaktır.

Haynkel 100 tonluk büyük motörlü balonların yapılabileceği ve bunun üzerine Okaynus aşırı seferlerin emniyet altına gireceği kanaatindedir.

44 sene sonra...

5 eylûl 1893 senesinde Amerikanın Konelsvil kasabasında bayan Stilvagon isminde bir kızla bay Siberger isminde bir erekek birbirleriyle tanışıp sevişmişler, fakat nikâhlarının kıyılmasından iki hafta önce dehşetli bir kavga edip birbirlerinden ayrılmış, ondan sonra ayrı ayrı eşler bulup evlenmişlerdi.

Bu erkekle bu kadın 5 eylûl 1937 de yani ilk nikâhlarının kararlaştığı tarihten tam 44 sene, fakat bu sefer ikisi de dul olarak yeniden evlenmişlerdir.

İşin garabetine bakınız ki bu erkekle kadın, vaktiyle birbirlerinden ayrılmalarına sebeb olan kavganın sebebini hatırlayamamaktadırlar.

Çocuğu yutan yılan !

Büyük boa yılanlarının bir takım keçileri, eşekleri yuttukları malûmdur. Fakat geçenlerde bunlardan birisinin Hindistanın Madras şehri civarındaki köylerden birisinde bir çocuğu yuttuğu öğrenilmiş, hayvanın karnı açıldığı zaman yavrunun orada sağ bulunduğu görülmüştür.

Çacuk, bir kabahat işlediği için bir salaşa kapatılmıştı. Babası onu oradan çıkarmak üzere gittiği zaman oğlunu bulamamıştır. Fakat salaşın yanı başında harekete muktedir olmayan uzanıp yatan ve tuhaf tuhaf sesler çıkaran büyük bir boa yılanı görmüştür.

Çocuğun babası ile öteki köylüler, birlik olup yılanı öldürmüşler ve kargılarla karnını deşerek içeride kendinden geçmiş bir halde, fakat elân sağ olan çocuğu bulmuşlardır.

Çocuk oradan alınıp hemen hastahaneye götürülmüşse de orada ölmüştür.

Dahilî azâsı ters tarafında olan çocuk

İngilterenin Kent eyaletinde bir sütçünün çocuğu olan on iki yaşlarında Moris Vayz'ın romatizmadan ve fazla hararetten muztarib olduğu görülmüş; sonra dişlerinden de rahatsızlanınca bir hastahanede yapılan bir rontgen muayenesi neticesinde kalbinin, karaciğerinin ve kör bağırsağının hep ters taraflarda olduğu görülmüştür.

Bununla beraber çocuk pek âlâ yaşamakta, her türlü oyunları oynamaktadır.

BUGÜN·KUMBARANIZA·ATACAGINIZ·5·KURUŞ

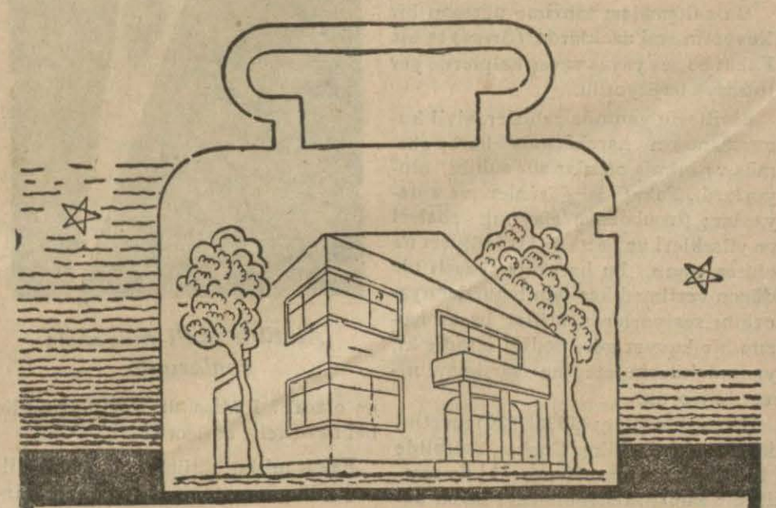

YARIN·KURACAGINIZ·EVİN·TEMELİDİR

T. C.
ZIRAAT BANKASI

Türk Hava Kurumu
25. ci tertip
BÜYÜK PİYANGOSU
BİRİNCİ KEŞİDE: 11 - Mayıs - 938 dedir
Büyük ikramiye: 40.000 liradır...
Bundan başka: 15.000, 12.000, 10.000 liralık ikramiyelerle (20.000 ve 10.000) liralık iki adet mükâfat vardır . . .
Şimdiye kadar binlerce kişiyi zengin eden bu piyangoya iştirak etmek suretiyle siz de taliinizi deneyiniz.

Japon hikâyeleri:

Kumagainin vicdan âzabı

Nakleden: E. Ekrem - Talu.

Demir miğferi ile çelik enseliğinin altında Kumagai Naozane'nin ne yiğit bir durumu vardı! Vücudu, madenî levhalarla sarılı meşinden bir zırhın içerisinde, omuzlukları, kollukları, dizlikleri ve tozlukları ayni kalın deriden, ellerinde üzerleri demir kaplı gene meşin eldivenler, ayaklarında kıvrık mahmuzlu suvari çizmeleriyle o ne heybetli görünüyordu!

Kumagai on ikinci asrın ilk yarısında yaşıyordu. O geçerken, yolunun üstünde bulunanlar:

— Japonyanın, bu, en yiğit cengâveridir! Diyorlardı.

Harbte, o daima ilk safta bulunmuş, ölüm ve iztirab korkusu nedir, bilmeden, düşmanın üzerine iptida o hamle etmiş, yıldırım kadar serî kılıcını sağa sola savurarak etrafına dehşet saçmıştı.

Arkadaşları kendisini bir başına terketseler, vücudu tepeden tırnağa kadar yara içinde kalsa, nihaî zafere kadar döğüşmek, yılmadan döğüşmek onun şiarı idi.

Bir gün, düşmanın nazarı dikkatini kendi üzerine çekmek için, terkesinin içine, çiçek açmış bir erik dalı koymuştu.

Gene başka bir gün, efendisinden hediye olarak çelik bir miğfer, bir miktar da nadir günlük almıştı. Günlüğü miğfer'in içerisine koyup yaktı ve efendisine haber yolladı:

— Şayet, düşmanın elinde günlük kokan bir baş bulunduğunu duyarsanız, biliniz ki Kumagai sonuna kadar savaşmıştır!

Her zaman söylerdi: "İnsan uzun yaşamaz. Lâkin onun adı asırlrca payidar olur..."

İşi - no - tani muharebesinde, Kumagai harikalar gösterdi.

Muharebenin sonlarına doğru, kendini acib bir cengâverin karşısında buldu.

Bu, açık doru bir ata binmiş, son derece zarif, genç, pek genç bir kişizade idi. Harbe gitmek için, ince yüzüne hafif pudra sürmüştü. Koyu mavi bir cepkenin üzerine taze fidanların renginde bir zırh giyinmişti. Başında beyaz yıldızlarla bezenmiş bir miğfer taşıyordu. Elinde hezaran bir yay, terkesinde, turna tüyleriyle süslü 18 tane ok vardı.

Vaktiyle babasının armağan etmiş olduğu ve kendisinin çok güzel üflediği Çin bambusundan bir kavalı, savaşırken bile elinden bırakmıyordu.

Savaşa giderken bile, hayata veda maksadiyle bir şiir inşad eylemişti ve bir daha göremiyeceği dört mevsimin güzelliklerini terennüm eden ve yakında cansız cesedinin İşi - no - tani'nin yosunlu topraklarına gömüleceğini bildiren bu şiiri kendi üzerinde tasıyordu.

Kumagai bu acib hasmına seslendi:

— Sana meydan okuyorum! Japonyanın baş cengâveri diye ün alan, Musaşi bölgesinden Kumagai Naozane ile, gel de, boy ölçün!

Delikanlı bu daveti kabul etti. Yayını ve oklarını kullanmaktan vaz geçerek, kılıcını çekti, onu başının üzerinde tutarak atını ileriye doğru sürdü.

İki cengâver göğüs göğüse geldiler, biribirlerini kavradılar; ikisi birden yere yuvarlandılar. Bazan biri, bazan da diğeri üst oluyor, durmadan boğuşuyorlardı. Lâkin, ihtiyar yiğit çabucak zayıf hasmını alt etti. Onu kımıldamıyacak hale getirdi; ve kellesini kesmek üzere belinden bıçağını çekti. Boynunu daha rahat vurabilmek için, başından miğferini kaldırmağa teşebbüs etti.. Ve birden, gönlünü garib bir heyecan kapladı... Düşündü:

— Bu kadar genç ve bu kadar yakışıklı bu necib delikanlıya nasıl kıyılır?

Sordu:

— Sen kimin oğlusun?

Delikanlı:

—Sana ne? Dedi. Vuracaksan, vur!

— Eğer seni öldürürsem, ve leşini burada bırakacak olursam, kimse senin cenazene lâyik olduğu ihtiramda bulunmaz. Halbuki, kim olduğunu bilirsem, sana karşı son hürmet vazifemi yaparım.

Delikanlı cevab verdi:

— Kemliğe iyilikle mukabele etmek gerektir. Sen beni öldüreceksin. Ben ise, sana, muvaffakiyetinle mağrur olmak imkânını veerceğim. Ben imparatorun saray nazırı Tsumemori'nin oğluyum. Adım Atsumori'dir. On altı yaşındayım.

— On altı mı? Benim oğlum da senin yaşında!..

Daha o sabah, ayni savaşta yaralı düşen oğlu Kojiro'yu andıran bu gence karşı, Kumagai gittikçe artan bir sevgi duymağa başladı. Gözleri yaşla doldu.

— Heyhat! dedi. Ne garib taliin varmış!.. Ladım Kojiro ile ayni yaşta olduğun için sana muhabbet bağladım. Seni şimdi nasıl öldüreyim? Seni kurtarmak istiyorum. Serbest bırakacağım.

Atsumori:

— Hayır! Diye cevab verdi. Alt olan bir cengâver için sağ kurtulmak ayıbtır.

Kumagai düşündü... Düşündü ki, böyle bir hasmı sağ koyverecek olursa, yaman cengâverlik şöhretini ebediyen kaybedecek.... Sonra, Atsumori kendi elinden kurtulsa da, sağ kalmayacak... Onu başkaları haklayacaklar.. Ve belki de kaba adamların eline düşeceği için cenazesine hürmet de göstermiyecekler....

Gırtlağında boğulan bir sesle:

— Seni kurtarmak isterdim... Dedi. Fakat nasıl edeyim? Kendi tarafdarlarından uzaktasın.. Etrafın, ellerinden halas olamıyacağın düşmanlarla çevrilik..

Delikanlı cevab verdi:

— Ben ölümden korkmıyorum.

— Ömrüm oldukça senin ruhuna dualar ederim.

Bunun üzerine Kumagai gözlerini yumdu, dişlerini sıktı ve kadere boyun eğen yakışıklı delikanlının başını kesti.

Muharebeden sonra, Atsumori'nin kellesi ile vücudunu, ve kavaliyle, üzerinden çıkan şiiri, anasına, babasına gönderdi.

Kumagai bütün savaşla geçen ömründe pek çok adam öldürmüş, fakat hiç bir vakıt bu derece elem duymamıştı.

İşi - no-tani muharebesinden sonra, ihtiyar cengâverin gönlünü yaman bir azab bürüdü. Öldürdüğü güzel delikanlının kanlı hayali gözlerinin önünden ayrılmıyordu. Ve kendi ellerinin üzerinde, hep kan, Atsumori'nin kanını görüyor gibi idi.

O zaman, bir daha silâh taşımamağa, insan kanına girmemeğe and içti. Kiyoto'da, Kurodani mabedine çekildi ve son günlerini, orada, yiğit kurbanının ruhuna dua ederek geçirmeğe karar verdi.

Silâhlarını, mabedin şirin bahçesindeki kuyuya attı.

Ömrü oldukça, Kumagai büyük mabud Buda'nın şu vecizesini hatırlayacak, kendi kendine tekrar edecektir:

"İnsan, canlı mahlûklara cefa etmekle yükselmez. Yüksek insan, onlara merhamet gösterendir!"

ANDAÇ

Nöbetçi Eczaneler

Pazartesi : Ankara „
Salı : Yeni ve Cebeci eczaneleri
Çarşamba : Halk ve Sakarya „
Perşembe : Ege eczanesi
Cuma : Sebat ve Yenişehir „
Cumartesi : İstanbul eczanesi
Pazar : Merkez „

HALK ve YENİ
Sinemalarda matineler

Hergün	Cumartesi	Pazar
14.45	13.00	11.00
16.45	14.45	13.00
18.45	18.45	14.45
21.00	21.00	16.45
		18.45
		21.00

Pazar ve cumartesi günlerinden başka HALK sinemasında hergün halk matineleri: 12.15
Film değişme günleri:
Pazartesi ve Cuma..

Lüzumlu Telefon Numaraları

Yangın ihbarı: (1521). — Telefon, müracaat şehir: (1023-1024). — Şehirlerarası: (2341-2342). — Elektrik ve Havagazı Arıza Memurluğu: (1846). — Mesajeri Şehir Anbarı: (3705). — Taksi Telefon numaraları: Zincirli cami civarı: (2645, 1050, 1196). — Samanpazarı civarı: (2806, 3259). — Yenişehir, Havuzbaşı, Bizim taksi: (2323) — Havuzbaşı: Güven taksi: (3848); Birlik taksi: (2333) — Çankırı caddesi, Ulus taksi: (1291).

Otobüslerin ilk ve son Seferleri

	Sabah İlk sefer	Akşam Son sefer
Ulus M. dan K. dere'ye	6.45	23.00
K. dere'den Ulus M. na	7.15	23.20
Ulus M. dan Çankaya'ya	7.25	23.00
Çankaya'dan Ulus M. na	7.10	23.20
Ulus M. dan Dikmen'e	7.30	19.00
Dikmen'den Ulus M. na	8.00	19.30
Ulus M. dan Keçiören'e	6.30	21.00
Keçiören'den Ulus M. na	7.00	21.30
Ulus M. dan Etlik'e	6.30	20.30
Etlik'ten Ulus M. na	7.00	21.00
Ulus M. dan Cebeci'ye	7.00	23.00
Cebeci'denUlus M. na	7.00	23.00
Cebeci'den As. fabl. ra	7.00	—.—
As. fabl. dan Cebeci'ye	—.—	17.00
Yenişehir'den Ulus M. na	7.00	23.00
Ulus M. dan Yenişehir'e	7.10	23.00
S. pazarı'ndan Akköprü'ye	6.45	7.30
Akköprüden S. pazarı'na	8.00	9.45

§ U. Meydanı ile İstasyon arasında her beş dakikada bir sefer olup tren zamanları seferler daha sıktır.

§ U. Meydanı ile Yenişehir, Bakanlıklar, Cebeci, Samanpazarı arasında saat 8 den 20 ye kadar vasatî her beş dakikada; saat 20 den 21 e kadar her on dakikada; saat 7 den 8 e ve 21 den 23 e kadar her 15, 20 ve 30 dakikada bir muntazam seferler vardır.

§ Akşamları Ulus Meydanından saat 23 deki son seferlerle bunların Ulus Meydanına dönüşleri sinemaların dağılış saatlerine tâbidirler.

Posta Saatleri

Posta saat 19 a kadar İstanbul cihetine mektub kabul eder.
Teahhütlü 18 e kadardır.

Tren Saatleri

Haydarpaşa'ya : Her sabah 8.20.Her akşam 19,15 ve 19,45 de (salı, perşembe, cumartesi Toros sürat.)
Samsun hattına : Hergün 9,35 (Kayseri, Sivas, Amasya bu hat üzerindedir.)
Diyarbakır hattı : Hergün 9,40
Zonguldak hattı : „ 15.00
Kırıkkale'ye rayotobüs „ 16.05

GÜNDELİK

Hicrî - 1357 Rumî - 1354
Sefer: 22 Nisan: 10
S. D. S. D.
Güneş: 5 07 Akşam: 18 56

Nisanın onbeş gününde İstanbul gümrüğünden yapılan ihracat

İstanbul, 22 (Telefonla) — Nisanın birinci ve ikinci haftaları içinde İstanbul gümrüğünden dış memleketlere gönderilen türk mallarının kıymeti 1.070.274 lirayı bulmuştur. Bu ihracat 19 memlekete aiddir. İhraç olunan mallar arasında en yüksek kıymette olanlar sırasiyle yaprak tütün, zahire, deri, av derisi, yapak, tiftik, zeytin ve balıktır.

Yakalanan kaçakçılar

Geçen bir hafta içinde gümrük muhafaza teşkilâtı, 41 kaçakçı, 1051 kilo gümrük kaçağı, 73 kilo inhisar kaçağı, 1 kilo 250 gram uyuşturucu madde, 1 tüfek ile 17 kaçakçı hayvanı ele geçirmiştir. (A.A.)

BİBLİYOGRAFYA

Cümhuriyet çocuklarına

H. İ. Akçam şimdiye kadar yazdığı çok güzel çocuk şiirlerini "Cumhuriyet çocuklarına" başlığı altında toplamış ve çok güzel bir kab içinde neşretmiştir.

İçinde bir çok güzel resimlerin de bulunduğu bu kitab cidden çok güzel manzumeleri ihtiva etmektedir. Fiati 75 kuruştur. Zevkle okuyacakları bu kitabı mini mini okuyucularımıza tavsiye ederiz.

Sandalım geliyor varda

Osman Cemal Kaygılı imzası, gazetelerimizi takib edenlerin hiç de meçhul olmayan sevilen ve tutulan bir muharriri hatıra getirir. Muhtelif İstanbul gazetelerinde, tamamen mahallî bir çeşnide çok hoş mizahî fıkralar ve yazılar yazmış olan Osman Cemalin, "Sandalım geliyor varda!" İsmini taşıyan yeni bir eseri çıkmıştır. İki orijinal büyük hikâyeden mürekkeb olan bu kitabla, muharririn yeni bir hüviyeti karşısında bulunuyoruz. Sade ve temiz bir üslubla, muharrir, bu hikâyelerinde çok iyi tanıdığı muhitlerin tasvirini yapıyor ve bize canlı şahsiyetler tanıtıyor. Kıymetli mizah muharririmizin yazılarını zevkle okuyan karileri bu kitabını da ayni lezzetle okuyacaklardır. Kitab çığır kitab evinin "türk muharrirler serisi"nden üçüncü cildi teşkil etmektedir. 96 sayfalık eserin fiati 25 kuruştur.

Kalem

Kıymetli muharrir ve edebiyat tarihçisi Mustafa Nihad tarafından çıkarılan aylık sanat ve edebiyat mecmuası "Kalem"in 15 nisan tarihli ikinci sayısı çıkmıştır.

Bu sayıda şu yazıları görüyoruz:

İsmail Hakkı Tonguç: Köy çocuğu ve köy işleri, eski nükteler, Albert Millon: Şüphe, Server İskit: Agâh efendi pirimiz, Şinasi üstadımızdır, Ahmet Kudsi Tecer: Şiire dair, Mustafa Nihad: Ahmet Vefik paşa ve Ernani tercemesi, Emil Zola: Romanda reel duygusu, Tam 75 sene oluyor ki, İ. Eksler: Şolohof ile mülâkat, Walther Klavlehn: Kudretin doğuşu, Abdülhak Hâmid: Tezer yahud Abdurrahman III, Maupassant: Küçük Roque (Hikâye: mütercimi Mustafa Nihad), Kitablar: Güneş çocuğu. Dağıtma yeri Remzi Kitabevi. Fiati 15 kuruştur.

Varlık

Ankarada çıkan bu sanat ve fikir mecmuasının 15 nisan tarihli 115 inci sayısı şu yazılarla çıkmıştır: Nahid Sırrı: "Edebi yeniliğimiz" kitabını okurken; Cemil Sena Ongun: Şair Lucrèce'in filozofisi, M. Avni pratik psikoloji, Avni Candar: Ahdi atika göre Eti'ler, Yaşar Nabi: Doktor Carrel'in kitabından çıkan münakaşa dolayısiyle son bir izah, on beş günün akisleri, N. P. Dündar: İntikam (hikâye), romenceden terceme bir hikâye: Çokoy (Yazan Filimon, çeviren Zahid Boztuna), Cevdet Kudret Solok: Danyal ve Sara: piyes ikinci perdesi, Reşad cemal, Şahab Sıtkı ve Rifat Ilgazın son şiirleri.

Çığır

Ankarada çıkan bu kültür mecmuasının nisan tarihli 64 üncü sayısı çıkmıştır. İçinde şu yazılar vardır: A. Refik Bekman: Avrupa medeniyetinin batması, Cemil Sena Ongun: Xénofon hakkında, Dr. Ziyaettin Fahri: Almanyada içtimaî siyaset, Halil Bedi Yönetken: Cumhur başkanlığı orkestra ve bandosu, Muzaffer Sezer: Umumî kalkınmada doktorlar, Dr. Münib Hayri Egeli: Ah Avrupa değil, Bekata: Halkevi konferansları, Ahmet Halil: Faydalı bir konuşma, Şevki Berken Yakın şark, Maksim Gorki: Albatros'un şarkısı (Nihal Yalaza), Yunus Günel: Öğretmenler anlatıyor, M. Müeyyid Bekman: On beşinci yıl marşı, Rifat Ilgaz: Sen varsın.

Yeni Türk

İstanbulda Eminönü halkevi tarafından neşredilen bu kıymetli fikir mecmuasının nisan tarihli 64 üncü sayısı şu yazılarla çıkmıştır: Aziz Ogan: Resmî ruhsat ile yapılan hafriyat, Dr. Rağıb Özdem: Dillerde ses cephesi, H. Namık Orkun: Hiyung Nulah, M. Halid Bayn: Türk şairleri, Zahir Sıtkı Güvemli: Nedimde iztirab unsurları, Sadi Yaver Ataman: Ulusal türkü ve oyunlar, Hikmet Turhan: İstanbul bibliyoğrafyası. Gençlerin yazıları.

Halk Bilgisi haberleri

Gene Emin önü halkevi tarafından çıkarılan bu halk bilgisi risalesinin 78 inci sayısında şu yazıları görüyoruz: M. Halid Bayrı: Dursun beyde kış sohbetleri, Müşfik Abdülkadir: Urfada evlenme âdetleri, Ali Rıza Yalman: Gaziantebde halk şairleri: Mürüvvet Bayrı: İstanbul evlerinde misafir odası ve misafir kabulü âdetleri, Naki Tezel: İstanbul masalları.

Ana

Çocuk esirgeme kurumunun genel merkezi tarafından çıkarılan bu güzel aile ve salon mecmuasının 15 nisan tarihli sayısı nefis bir kapak içinde güzel resimler ve olgun yazılarla çıkmıştır. Bu sayıda şu yazılar vardır: İş kadınından evel ev kadını: Benal Arman: Çocuk terbiyesi, Prof. İhsan Hilmi Alantar: Difterinin iç yüzü: Kâzım Nami Duru: Ailede annenin yeri, Zeyneb Münci: Kaldeli kadının medenî ve siyasî hakları, Zuhuri Danışman: Musikide türk kadının yeri, Hâmid Osman Olcay: Mevsim hastalıklarına dair bilgiler, Kadri Oğuz Kadın ve arıcılık, Trakyalı: Köylülerimiz sıkılganlığı bırakmalıdır, Halide Nusret: Yavrum (Şiir), Muazzez Tahsin: Çocuk bir kukla değildir, Niyazi Acun: Ankara kız lisesinde bir saat, Mükerrem Kâmil Su: Ana sevgisi, Hikmet Türk: Köylerde ve şehirlerde çocuklarımıza göstereceğimiz güzel şeyler, doğru durmak, moda haberleri, el işleri,

İkinci Dünya

Genç muharrirlerden Samim Kocagöz, "İkinci Dünya" ismiyle bir roman neşretmiştir. 80 sayfalık bir cilddir. 40 kuruş fiyatla satılmaktadır.

SPOR

Bölge kupasında

Hukuklular terbiye enstitüsünü 2 - 1 yendiler

Dün hukuk fkültesi futbol takımı Terbiye enstitüsü takımı ile karşılaşarak bölge kupasında ilk maçını yaptı ve neticeyi 1-2 kazandı. Çamur bir sahada ve oyun başladıktan bir müddet sonra yağmur altında devam eden maç sahaya epiyce seyirci toplamıştı.

Hasan, Fethi, Cahid, Salâheddin, Münir, Kemal Şefik gibi Ankara kulüplerinin birinci takımlarında oynayan birinci sınıf oyuncularla kuvvetli bir şekil alan hukuk takımı birinci golünü Kemal Şefiğin ayağı ile penaltıdan kazandı. Buna mukabil terbiye enstitülüler kazandıkları bir penaltıyı kaçırdılar.

Maçın ilk dakikaları iki takımda da bir insicam görünmüyordu. Fakat sonradan açılan hukuklular bazı dakikalar oyunlarını tamamiyle rakip tarafın sahasına nakletmiş bulunuyorlardı. İşte bu üstün vaziyette müdafilerinden birinin ayağıyle ikinci gollerini de kazandılar.

İkinci devrede hukuklular işi biraz gevşettiler. Enstitülüler bu vaziyetten istifade ederek bir gol çıkardılar. Maç 1-2 hukukluların kazanmasiyle bitti.

Millî küme ve bölge kupasi maçları

Bugün öğleden itibaren Ankara gücü sahasında bölge kupası maçlarına başlanacak, öğleden sonra da Şehir stadyomunda Güneş kulübü ile Harbiye İdman yurdu millî küme maçını yapacaktır.

Bölge kupasında saat 12.15 de erkek ve ticaret liseleri, saat 14 de de Gazi lisesi - İnşaat usta mektebi takımları oynayacaklardır.

Aşağıdaki tebliğlerde görüldüğü gibi, Federasyon ve Ankara futbol ajanlığı maç saatlerinde ufak bir değişiklik yapmışlardır. Öğrendiğimize göre bu değişiklik millî küme maçlarının radyo ile neşrini temin için yapılmıştır. Tebliğleri aşağıya koyuyoruz:

T.S.K. Futbol Federasyonu Başkanlığından :

Millî küme maçlarına bu hafta da devam edilecektir. Şehrimize gelen misafir güneş takımı ile aşağıda gösterilen esaslar dahilinde ve Ankara şehir stadyomunda yapılacaktır:

Bugünkü Spor hareketleri

BÖLGE KUPASI
Erkek lisesi - Ticaret lisesi
Saat : 12,15 de
Gazi lisesi - İnşaat usta mektebi
Saat : 14 de
Ankara Gücü sahasında

MİLLÎ KÜME
Güneş - Harbiye
Şehir stadyomunda: Saat 14.30 da

1 - 23 nisan 1938 cumartesi günü, saat 14.30 da Güneş - Harbiye arasında icra edilecek ve bu maçı resmî hakemlerden darüşşafakalı İbrahim idare edecektir.

Bu maçın yan hakemliklerini antrenör kursundan Feyzi, Hüsnü yapacaklardır.

2 - 24 nisan 1938 pazar günü, saat 14.30 da Güneş - Muhafız gücü arasında icra edilecek ve maçı da resmî hakemlerimizden Kemal Halim idare edecektir.

Bu maçın yan hakemliklerini de Antrenör kursundan Haydar ve Alâeddin yapacaklardır.

Bölge Futbol Ajanlığından :

Güneş - Harbiye ve Güneş - Muhafız gücü arasında 23 ve 24 nisan 1938 cumartesi ve pazar günleri yapılacak maçların saati 14.30 olarak tesbit edildiğinden 24 nisan 1938 pazar günü Ankara Galatasaray ve Ankara Güneş takımları arasındaki "Bölge kupası,, maçının saat 12.30 da yapılacağı ilân olunur.

Bisiklet yarışları

Ankara bölgesi bisiklet ajanlığı tarafından tertib edilen bisiklet yarışlarına yarın da devam edilecektir.

Ajanlık bu haftaki yarışların Çubuk köyüne kadar gidip gelmek şartiyle 75 kilometre üzerinde tertib etmiştir.

Bisikletçilerimiz birkaç haftadanberi yapmakta oldukları müsabakalarla tam formlarında bulunduklarından bu yarışta iyi bir rekor elde edileceği tahmin olunmaktadır.

Müsabakalara geçen haftaların birincilerinin hemen hepsi iştirâk etmektedirler. Bakalım bu hafta kim kazanacak? Bunu yarışa girecekler kadar bu sporu sevenler de merakla beklemektedirler.

Yarış yarın stadyom kapısı önünde saat tam 9 da başlıyacaktır.

Ankara Borsası

22 - 4 - 1938

ÇEKLER

	Acılış	Kapanış
Londra	630.—	630.—
Nevyork	0.792460	0.792460
Paris	25.425	25.425
Milano	15.0555	15.0555
Brüksel	4.6968	4.6968
Atina	86.7460	86.7460
Cenevre	3.4438	3.4438
Sofya	63.4920	63.4920
Amsterdam	1.4230	1.4230
Prag	22.7575	22.7575
Madrid	12.6984	12.6984
Berlin	1.9686	1.9686
Varşova	4.1950	4.1950
Budapeşte	3.9682	3.9682
Bükreş	105.8730	105.8730
Belgrad	34.5238	34.5238
Yokohama	2.7210	2.7210
Moskova	23.81	23.81
Stokholm	3.08	3.08

ESHAM VE TAHVİLAT

1933 türk borcu I	19.525 (Peşin)	19.525
„ „ „ II	19.525 (Vadeli)	19.525
1933 ikramiyeli Ergani	95.—	—.—

ÇAPRAZ KELİMELER

	1	2	3	4	5	6	7	8	9
1	D	E	S	T	E	R	E	■	O
2	E	Y	İ	■	Ş	A	L	E	P
3	M	■	S	■	E	N	■	Ş	A
4	İ	L	T	İ	F	A	T	■	R
5	R	■	E	L	■	■	A	■	L
6	T	E	M	Y	İ	Z	■	J	Ö
7	E	■	■	A	■	A	Y	A	R
8	P	A	R	S	■	M	A	L	■
9	E	D	A	■	A	K	R	E	P

Dünkü çapraz kelimelerin halledilmiş şekli

	1	2	3	4	5	6	7	8	9
1				■					■
2									
3				■			■	■	
4	■		■				■		
5									
6						■			■
7			■	■					
8							■	■	
9	■				■	■			

Soldan sağa ve yukarıdan aşağıya:
1- Tüfekle nişan alırken bir hizaya gelecek üç noktadan biri - mahsul.
2- Korumak
3- Düğmeye basınca çalar - ilâç.
4- Lâkin - Sıfat
5- Hakimiyet.
6- Bir erkek ismi - kırmızı.
7- İşaret, bir çiçek
8- Sorgu edatı - hısım akraba, soy sop.
9- Otuz dokuzdan sonra gelen sayı.

RESMÎ İLANLAR

Maden Tetkik ve Arama Enstitüsüne aşağıdaki evsafı haiz

Topoğraflar alınacaktır

Maden Tetkik Arama Enstitüsünden :

1 — En az 500 hektarlık arazinin başlı başına nirengisini tesis ve hesab etmiş, plançete veya takeometre ile münhanili haritasını yapmış bulunmak.

2 — Merkezde yapılacak müsabakada muvaffak olmak,

3 — Sıhî vaziyeti müsaid bulunmak,

4 — Merkez Ankara olmak üzere Türkiyenin her tarafında seyyar halde iş görmeyi, icabında yeraltı ölçüleri için ocaklarda çalışmayı teahhüd etmek.

5 — Mevzu sistemlerimize göre ve mevcud aletlerimizle arazide en fazla üç ay muavin olarak çalışıp bu müddet içinde göstereceği liyakat ve vereceği randıman derecesine göre aslî memuriyete alınmayı, muvaffak olamadığı takdirde bir gûna istekte bulunmamayı kabul etmiş bulunmak.

İsteklilerin bonservisleri ve müsbit varakalariyle birlikte 15.5.1938 e kadar Maden tetkik ve arama Enstitüsüne müracaatları. 2362

Jandarma

Kışlık elbiselik kumaş alınacak

Jandarma Genel Komutanlığı Ankara Satın Alma Komisyonundan :

1 — Bir metresine iki yüz doksan kuruş fiyat biçilen altı bin metreden yedi bin metreye kadar vasıf ve örneğine uygun kışlık elbiselik kumaş 5. 5. 938 perşembe günü saat onda kapalı zarf usulü ile satın alınacaktır.

2 — Şartnamesi parasız komisyondan alınabilecek bu eksiltmeye girmek isteyenlerin (1522) lira elli kuruşluk ilk teminat ve şartnamede yazılı belgeleri muhtevi teklif mektublarını belli gün saat dokuza kadar komisyona vermiş olmaları.
(1122) 2260

A. Levazım Âmirliği

Taze kabak alınacak

Ankara Levazım Amirliği Satın Alma Komisyonundan :

1 — Ankara garnizon birlik ve müesseseleri için 50.000 kilo taze kabağın açık eksiltmesi 17 mayıs 938 saat 15 de Ankara Lv. âmirliği Sa. Al. Ko. da yapılacaktır.

2 — Muhammen bedeli 4500 lira ilk teminatı 337 lira 50 kuruştur. Şartnamesi komisyonda görülür. Kanunî vesika ve teminatla belli vakitte komisyonda bulunulması. (1181) 2372

Sığır eti alınacak

Ankara Levazım Amirliği Satın Alma Komisyonundan :

Tekirdağ kıtaları için 125,000 kilo ve Malkara kıtaatı için 70,000 kilo sığır eti ayrı ayrı kapalı zarf usuliyle münakasaya konulmuştur. Tekirdağ etinin beher kilosu 28 kuruş muhammen bedel üzerinden muvakkat teminatı 2625 lira ve Malkara etinin beher kilosu 26 kuruş muhammen bedel üzerinden muvakkat teminatı 1365 liradır.

Tekirdağ ve Malkara kıtaların eti ihale günü 9 mayıs 938 pazartesi saatleri Malkaranın 15 ve Tekirdağın 11 dedir. Şartnameleri her gün komisyonda görülür. Münakasaya iştirâk edeceklerin teklif mektublarını ihaleden bir saat evvel komisyona makbuz mukabilinde vermeleri.
(1195) 2387

Beyaz peynir alınacak

Ankara Levazım Amirliği Satın Alma Komisyonundan :

1 — Ankara garnizon birlik ve müesseseleri ihtiyacı olan 4000 kilo beyaz peynire eksiltmesinde verilen fiyat pahalı görüldüğünden 4 mayıs 938 saat 15 de Ankara Lv. âmirliği Sa. Al. Ko. da pazarlıkla eksiltmesi yapılacaktır.

2 — Muhammen bedeli 1800 lira ilk teminatı 135 liradır. Şartnamesi her gün komisyonda görülür. Kanunî vesika ve teminatla komisyonda bulunulması. (1182) 2373

Barbara Stavinck
KADIN KALBİ

M. M. bakanlığı

Haki gabardin kumaş alınacak

M. M. Vekâleti Satın Alma Komisyonundan :

1 — Bir metresine tahmin edilen fiyat (635) kuruş olan (1600) metre hâki gabardin kumaş kapalı zarf usuliyle satın alınacaktır.

2 — Şartname ve numunesi her gün M. M. V. satın alma komisyonunda görülebilir.

3 — İlk teminatı (762) liradır.

4 — İhalesi 26 nisan 938 salı günü saat on birde yapılacaktır.

5 — Eksiltmeye gireceklerin 2490 sayılı kanunun 2 ve 3 üncü maddelerinde yazılı vesikaları ilk teminatlariyle birlikte teklif mektublarını ihale saatinden en az bir saat evvel M. M. V. satın alma komisyonuna vermeleri lâzımdır. (959) 1981

11 kalem elektrik malzemesi alınacak

M. M. Vekâleti Satın Alma Komisyonundan :

1 — Müteahhit nam ve hesabına alınacak olan 11 kalem elektrik malzemesine talip çıkmadığından yeniden pazarlıkla eksiltmeye konmuştur.

2 — Tahmin edilen bedeli 2099 lira olup ilk teminat parası 314 lira 85 kuruştur.

3 — İhalesi 27 Nisan 938 çarşamba günü saat 10 dadır.

4 — Eksiltmeye gireceklerin 2490 sayılı kanunun 2,3 üncü maddelerinde istenilen belegleriyle ihale gün ve saatinde M. M. V. satın alma komisyonunda hazır bulunmaları. (1151) 2316

Benzin alınacak

M. M. Vekâleti Satın Alma Komisyonundan :

1) 100 ton otomobil benzini kapalı zarfla eksiltmeye konmuştur.

2) Tahmin edilen bedeli 21.000 lira olup ilk teminat parası 1575 liradır.

3) İhalesi 5 mayıs 1938 perşembe günü saat 11 dedir.

4) Eksiltmeye gireceklerin 2490 sayılı kanunun 2,3 üncü maddelerinde istenilen belgeleriyle, teminat ve teklif mektuplarını ihale gününde en geç bir saat evveline kadar M. M. V; satın alma komisyonuna vermeleri.
(1126) 2257

Ekmek dolabı ve telefon masası alınacak

M. M. Vekâleti Satın Alma Komisyonundan :

1 — Hepsine tahmin edilen Fiyat (2185) lira 76 kuruş olan on iki adet ekmek dolabı ile otuz beş adet telefon masası açık eksiltme suretiyle satın alınacaktır.

2 — Şartname ve resimleri her gün M. M. V. satın alma komisyonunda görülebilir.

3 — İlk teminatı (163) lira 93 kuruştur.

4 — Eksiltmesi 26 Nisan 1938 salı günü onda yapılacaktır.

5 — Eksiltmeye iştirâk edecek olanların mezkûr gün ve saatte M. M V. satın alma komisyonunda bulunmaları lâzımdır. (977) 1993

Benzol alınacak

M. M. Vekâleti Satın Alma Komisyonundan :

1) 35 ton benzol kapalı zarfla eksiltmeye konmuştur.

2) Tahmin edilen bedeli 11.900 lira olup ilk teminat parası 892 lira 50 kuruştur.

3) İhalesi 29 nisan 938 cuma günü saat 11 dedir.

4) Eksiltmeye gireceklerin 2490 sayılı kanunun 2, 3 üncü maddelerinde istenilen belgeleriyle birlikte ihale gün ve saatından en geç bir saat eveline kadar teminat ve teklif mektublarını M. M. V. satın alma komisyonuna vermeleri. (1048) 2114

Yeleklik kumaş alınacak

M. M. Vekâleti Satın Alma Komisyonundan :

1 — Bir metresine tahmin edilen fiyat (200) kuruş olan (520) metre avcı yelekliği kumaş açık eksiltme suretiyle satın alınacaktır.

2 — Şartname ve nümunesi her gün M. M. V. satın alma komisyonunda görülebilir.

3 — İlk teminatı (78) liradır.

4 — Eksiltmesi 30 nisan 938 cumartesi günü saat onda yapılacaktır.

5 — Eksiltmeye iştirak edeceklerin mezkûr gün ve saatte M. M. V. satın alma komisyonunda hazır bulunmaları ilân olunur. (1039) 2103

Deri eldiven alınacak

M. M. Vekâleti Satın Alma Komisyonundan :

1 — Bir çiftine tahmin edilen fiyat (180) kuruş olan (6285) çift deri eldiven kapalı zarf usulü ile satın alınacaktır.

2 — Şartnamesi her gün M. M. V. satın alma komisyonundan parasız alınabilir.

3 — İlk teminatı (848) sekiz yüz kırk sekiz lira 50 kuruştur.

4 — İhalesi 11 mayıs 938 çarşamba günü saat on birde yapılacaktır.

5 — Eksiltmeye girmek isteyenlerin 2490 sayılı kanunun 2 ve 3 üncü maddelerinde yazılı vesikaları ilk teminatlariyle teklif mektublarını ihale saatinden en az bir saat evvel M. M. V. satın alma komisyonuna vermeleri lâzımdır. (1153) 2368

Ankara Valiliği

Memur ve müstahdemin evleri yaptırılacak

Ankara Valiliğinden :

Keşif bedeli 55537 lira 93 kuruştan ibaret olan Ankara (Irmak) armut fidanlığında meyvacılık istasyon işile memur ve müstahdemin evleri inşaatı kapalı zarfla eksiltmeye konmuştur.

Eksiltme 9 mayıs 938 gününe rastlayan pazartesi günü saat 15 te Ankara vilâyet binası dahilindeki ziraat müdürlüğü odasında teşekkül eden komisyonda yapılacaktır.

İstekliler teklif mektublarını ticaret odası vesikası ve 4027 liralık muvakkat teminat mektubu veya makbuzları ve Nafıa Vekâletinden 938 takvim yılına mahsus olarak aldıkları müteahhidlik vesikalarile birlikte sözü geçen günde saat 14 e kadar komisyon reisliğine vermeleri istekliler buna aid keşif ve şartnameyi her gün ziraat müdürlüğünde görebilirler.
(1123) 2261

Fabrikalar

33.480 kilo un alınacak

Askerî Fabrikalar Umum Müdürlüğü Satın Alma Komisyonundan:

Tahmin edilen bedeli (5022) lira olan 33480 kilo un Askerî Fabrikalar umum müdürlüğü Ankara satın alma komisyonunca 6 mayıs 1938 cuma günü saat 15 de kapalı zarfla ihale edilecektir. Şartname parasız olarak komisyondan verilir. Taliblerin muvakkat teminat olan (376) lira (65) kuruşu havi teklif mektublarını mezkûr günde saat 14 de kadar komisyona vermeleri ve kendilerinin de 2490 sayılı kanunun 2 ve 3. maddelerindeki vesaikle mezkûr gün ve saatte komisyona müracaatları.
(1145) 2284

Sade ve zeytinyağı alınacak

Askerî Fabrikalar Umum Müdürlüğü Satın Alma Komisyonundan:

Mikdarı Kilo	Cinsi
1634	Zeytinyağı
1405	Sade yağı
1405	Sabun

Tahmin edilen bedeli (3017) lira (65) kuruş olan yukarıda cins ve mikdarları yazılı üç kalem erzak askerî fabrikalar umum müdürlüğü satın alma komisyonunca 6 mayıs 1938 cuma günü saat 14,30 da açık eksiltme ile ihale edilecektir. Şartname parasız olarak komisyondan verilir. Taliplerin muvakkat teminat olan (226) lira (33) kuruş ve 2490 numaralı kanunun 2 ve 3. maddelerindeki vesaikle mezkûr gün ve saatte komisyona müracaatları.
(1146) 2285

Muhtelif hububat alınacak

Askerî Fabrikalar Umum Müdürlüğü Satın Alma Komisyonundan:

Mikdarı kilo	Cinsi
2000	Nohut
2000	Kuru fasulya
2000	Pirinç
3000	Toz şeker
2000	Bulgur

Tahmin edilen bedeli (2000) lira olan yukarıda cins ve mikdarları yazılı beş kalem erzak Askerî Fabrikalar umum müdürlüğü satın alma komisyonunca 6 mayıs 1938 cuma günü saat 14 de açık eksiltme ile ihale edilecektir. Şartname parasız olarak komisyondan verilir. Taliplerin muvakkat teminat olan (150) lira ve 2490 numaralı kanunun 2 ve 3. maddelerindeki vesaikle mezkûr gün ve saatte komisyona müracaatları
(1147) 2286

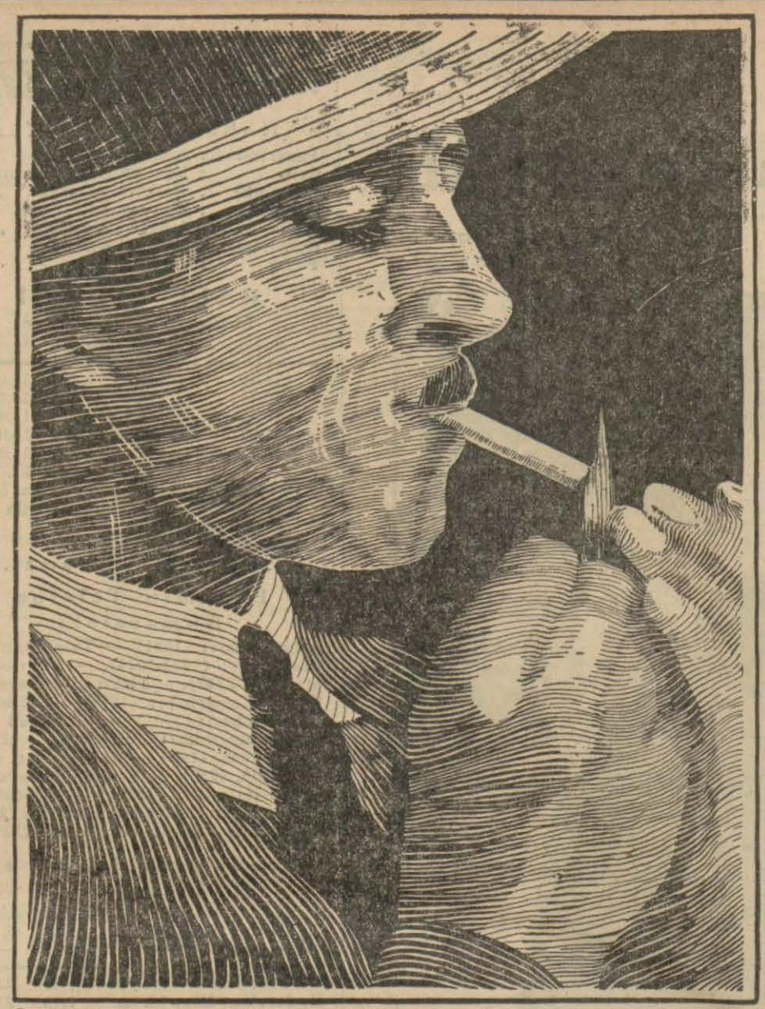

S.N.URALLI

"DAİMA TİRYAKİ İÇİYORUM„

● Her Tiryaki bunu söylüyor. Acaba neden?

Çünki:

● Tiryaki sigarası onların uzun zamandanberi bekledikleri sigaradır.

● Tiryakinin harmanı her zaman aynı olduğu gibi içimi ve nefaseti de hiç değişmez.

Her zaman
AYNI HARMANI
AYNI İÇİMİ
AYNI NEFASETİ
TİRYAKİDE
BULABİLİRSİNİZ!

15 25 İnce sigara 20 Kalın sigara KURUŞ

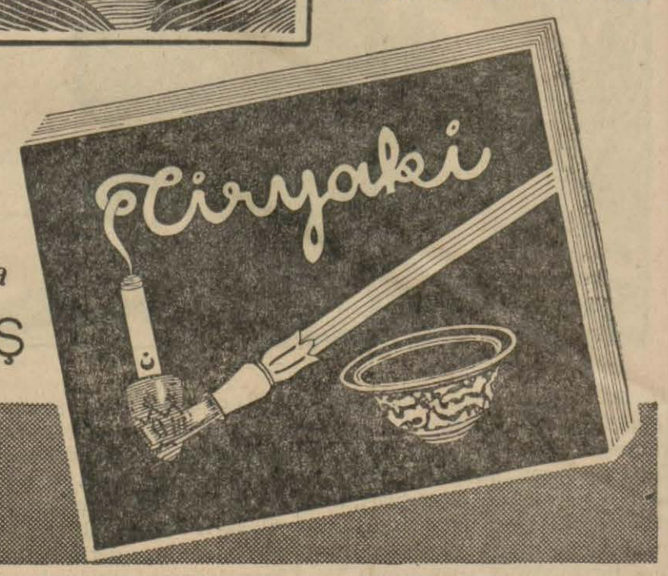

Demiryolları

Bina, tezgâh tamiri ve Muhtelif inşaat işleri

D. D. Yolları Satın Alma Komisyonundan :

Sivasta cer atelyelerine aid muhtelif bina tezgâh temelleri ve sair inşaat işleri, fiyatlarda bazı tadilât yapılarak kapalı zarf usuliyle yeniden eksiltmeye çıkarılmıştır.

1 — Bu işlerin keşif bedeli keman 691.050 liradır.

2 — İstekliler bu işe aid şartname ve sair evrakı Devlet Demiryolları Ankara, Haydarpaşa ve Sirkeci veznelerinden 34.60 kuruş mukabilinde alabilirler.

3 — Eksiltme 9. 5. 938 tarihinde pazartesi günü saat 15 de Ankarada Devlet Demiryolları yol dairesinde merkez birinci komisyonca yapılacaktır.

4 — Eksiltmeye girebilmek için isteklilerin teklif mektubiyle birlikte aşağıda yazılı teminat ve vesaiki aynı gün saat 14 de kadar komisyon reisliğine tevdi etmiş olmaları lâzımdır.

A) 2490 sayılı kanun ahkâmına uygun 31390 liralık muvakkat teminat,

B) Bu kanunun tayin ettiği vesikalar,

C) Bu gibi işleri başarmış olduğuna dair Nafıa vekâletinden musaddak ehliyet vesikası. (1174) 2371

Gümrük ve İnhisarlar B.

Tatlı su taşıma ilânı

Ankara İnhisarlar Baş Müdürlüğünden :

Aşağıda adları yazılı on tuzla idaresinin 1938 malî yılı tatlı su ihtiyaçlarının temini şartnamesine göre ayrı ayrı aleni pazarlığa konulmuş ve muvakkat teminat paraları da hizalarında gösterilmiştir.

Açık pazarlığın 29 nisan 1938 tarihinde cuma günü saat 15 de mahalli tuzla memurluklarında yapılacağı ilân olunur.

Tuzlanın adı	muvakkat teminat parası Lira	kuruş
Akça koyunlu	11	25
Ali baba	4	32
Boncuk	4	41
Çoğul	4	95
Çankırı	11	56
Keçe	16	20
Sarıkaya	4	50
Sekili	27	
Yerli	4	50
Taytak	5	40
	(1032)	2070

Yalnız
MAZON MEYVA TUZU
Hakikaten müessirdir
KABIZLIK
HAZIMSIZLIK
Mide
Ekşilik, şişkinlik ve yanmalarını giderir. Mide ve barsakları alıştırmaz. Ağızdaki fena kokuyu, tatsızlığı ve dildeki paslılığı defeder.
Son derece teksif edilmiş bir tuz olup müşabih isimli müstahzarlarla kıyas kabul etmez. Horos markasına dikkat.
2200

REÇETELERİNİZİ (Sakarya eczane) sinden yaptırınız. Her istediğiniz yerli ve Avrupa ilâçları bulunur. Resmî hususî müessesata azamî kolaylık gösterilir. Balık yağı kilosu 85 kuruştur. Ulus, Halk sineması sırasında. Telefon 2018 1—613

Tuz çıkarma ve taşıma işi açık eksiltme ilânı

Ankara İnhisarlar Baş Müdürlüğünden :

Tuzlanın adı	İstihsal edilecek tuzun tahminî mikdarı kilo	Beher 100 kilonun istihsal ve taşıma işi muhammen bedeli Kr	S	Li	Tutarı Kr.	Li	Muvakkat teminat parası Kr
Akça koyunlu	1.000.000	6	—	600	—	45	—
Ali baba	500.000	6	—	300	—	22	50
Coğul	1.000.000	6	—	600	—	45	—
Keçeç	3.000.000	4	87.5	1462	50	109	69
Sarı kaya	550.000	6	—	330	—	24	75
Çankırı	3.500.000 (yalnız) taşıma	3	22	1127	—	84	55

Yukarıda adları yazılı tuzlalarımızdan 938 yılı için tuz çıkarma ve anbar taşıma işi 6.4.938 tarihinden itibaren yirmi gün müddetle açık eksiltmeye konulmuştur. Beher yüz kilosunun muhammen bedeli ve ilk teminat paraları hizalarında gösterilmiştir. Şeraiti anlamak ve daha fazla izahat almak isteyenlerin şimdiden baş müdürlüğümüz tuz fen şubesine ve yahud mahalleri tuzla memurluklarına müracaat etmelidir. Her tuzla için ayrı ayrı yapılacak olan açık eksiltme ve ihale 27.4.938 tarihinde saat 15 de bankalar caddesinde baş müdürlük binasında müteşekkil komisyonda icra edileceği ilân olunur. (1007) 2024

Mantar alınacak

İnhisarlar Umum Müdürlüğünden :

1 — Şartnamesi mucibince 20 × 25 — 27 ebadında 20.000.000 mantar pazarlıkla satın alınacaktır.

2 — Pazarlık 6. 5. 938 tarihine rastlayan pazartesi günü saat 14 de Kabataşda levazım ve mübayaat şubesindeki alım komisyonunda yapılacaktır.

3 — Şartnameler parasız olarak her gün sözü geçen şubeden alınabilir.

4 — Eksiltmeye iştirâk etmek isteyenlerin Mantar nümunelerini münakasa gününden evvel alım komisyonuna vermeleri lâzımdır.

5 — İsteklilerin pazarlık için tayin edilen gün ve saatte % 7,5 güvenme paralariyle birlikte yukarıda adı geçen komisyona gelmeleri ilân olunur.
(2295/1192) 2386

Vilâyetler

Kapalı zarf usulile eksiltme ilânı

Kırklareli Nafıa Müdürlüğünden :

1 — 7-4-938 tarihinde kapalı zarf usuliyle ihalesi yapılmak üzere eksiltmeye konulan demirköy kazasına tâbi Ayastafanos köyünde yapılacak 6626 lira 15 kuruş keşif bedelli gümrük muhafaza binası inşaatına talip zuhur etmediğinden 2490 sayılı kanunun 40 ncı maddesi mucibince tekrar kapalı zarf usuliyle ve aynı şeraitle eksiltmeye konulmuştur.

2 — Eksiltme 27-4-938 tarihine müsadif çarşamba günü saat on beşde Kırklareli Nafıa binasında toplanan komisyonda yapılacaktır.

3 — İstekliler şartnameyi ve buna müteferri diğer evrakı her gün nafıa müdürlüğünde görebilirler.

4 — Eksiltmeye girebilmek için isteklilerin 507 lira muvakkat teminat vermeleri ve nafıa vekâletinden veya nafıa müdürlüğünden alınmış 938 senesine aid yapı müteahhidliği vesikasını ve ticaret odası sicil kâğıdını hamil bulunmalıdır.

5 — Teklif mektupları ikinci maddede gösterilen saatten bir saat evveline kadar komisyon reisliğine makbuz mukabilinde verilecektir.

6 — Posta ile gönderilecek mektupların eksiltme saatine kadar gelmiş olması ve zarfın mühür mumu ile iyice kapatılmış bulunması lâzımdır.

Postada olacak gecikmeler kabul edilmez. (1994-1078) 2156

Şose yapılacak

İstanbul Nafıa Müdürlüğünden:

29 nisan 938 cuma günü saat 15 de İstanbul Nafıa müdürlüğünde eksiltme komisyonu odasında (29667,58) lira keşif bedelli İstanbul - Edirne yolunun Silivri kasabası dahiline isabet eden kısmında yapılacak beton asfalt kaplamalı şose ve teferruatı inşaatı kapalı zarf usuliyle eksiltmeye çıkarılmıştır.

Mukavele, eksiltme, bayındırlık işleri genel, hususî ve fennî şartnameleri beton asfalt fennî şartnamesiyle keşif ve silsilei fiat cedvelleri ve buna müteferri diğer evrak (148) kuruş mukabilinde dairesinde verilecektir.

Muvakkat teminat (2225) lira (07) kuruştur.

İsteklilerin teklif mektubları ve en az (20.000) liralık bu işe benzer iş yaptığına dair Nafıa vekâletinden yazılmış ehliyet ve ticaret odası vesikalarını havi kapalı zarflarını İstanbul Nafıa müdürlüğüne 29 nisan 1938 cuma günü saat 14 de kadar vermeleri lâzımdır. (1866/967) 1983

Pazarlık suretile eksiltme ilânı

Bingöl Nafıa Müdürlüğünden :

1 — Eksiltmeye konulan iş: Bingöl ili merkezi olan Çabakçurda yapılacak hükümet konağı inşaatı olup keşif bedeli (46607) lira (91) kuruştur.

2 — Eksiltme 30.4.938 cumartesi günü saat 15 de Çabakçurda nafıa müdürlüğü odasında açık pazarlık suretiyle yapılacaktır.

3 — Eksiltme şartnamesi ve buna müteferri evrakı istekliler Ankara, Elâzığ, Tunceli ve Bingöl nafıa müdürlüklerinde görebilirler.

4 — Eksiltmeye girebilmek için; isteklilerin (3496) lira muvakkat teminat vermeleri ve kanunî vesikaları haiz ve nafıa vekâletinden alınmış yapı işleri müteahhidlik vesikasını ibraz etmesi lâzımdır.

5 — İstekliler ikinci maddede yazılı saatten bir saat eveline kadar komisyon reisliği odasında hazır bulunmaları muktazidir. 2110

Kapalı zarf usulile eksiltme ilânı

Elâzığ Nafıa Müdürlüğünden :

1 — Görülen lüzum üzerine Elâzığ - Palu yolunun 48 - 53 kilometreleri arasındaki Gülüşkür varyant yolunun toprak tesviyesi ve menfezler inşaatı 47275 lira 15 kuruş muhammen bedel ve vahidi fiat esası üzerinden 14-4-938 tarihinden itibaren kapalı zarf usuliyle yeniden eksiltmeye konmuştur.

2 — Bu işe aid evrak şunlardır.

A — Bayındırlık işleri genel şartnamesi,
B — Fennî şartname
C — Hususî şartname
D — Hulâsai keşif
E — Eksiltme şartnamesi
F — Mukavelename projesi

İstekliler bu şartname ve evrakı vilâyet Nafıa Müdürlüğünde görebilirler.

3 — Eksiltme 2-5-938 tarihine rastlayan pazartesi günü saat 15 de Elâzığda Nafıa müdürlüğü odasında müteşekkil eksiltme komisyonunda yapılacaktır.

4 — Eksiltmeye girebilmek için isteklilerin 3545 lira 63 kurusluk muvakkat teminat vermesi ve bundan başka aşağıdaki vesikaları getirmesi lâzımdır.

A — Nafıa Vekâletinden alınmış 938 senesi için muteber asgarî 20.000 liralık müteahhitlik ehliyet vesikası.

B — 938 yılına aid ticaret odası vesikası.

C — İnşaat müddetince iş başında diplomalı bir mühendis veya diploma lı bir fen memuru bulunduracağına dair teahhüdname.

5 — Teklif mektupları yukarda 3 üncü maddede yazılı saatten bir saat evveline kadar komisyon reisliğine makbuz mukabilinde verilecektir. Posta ile gönderilecek mektupların nihayet 3 üncü maddede yazılı saate kadar gelmiş olması ve dış zarfın mühür mumu ile iyice kapatılmış bulunması şarttır.

Postada olacak gecikmeler kabul edilmez. (2191/1155) 2317

Mektep binası yaptırılacak

Balıkesir Vilâyeti Daimî Encümeninden :

1 — Kapalı zarf usuliyle eksiltmeye konulduğu halde isteklisi çıkmamış olan Edremitte yeniden yapılacak ilk mekteb inşaatı 5 mayıs 938 tarihine tesadüf eden perşembe günü saat 14 de kadar bir ay zarfında pazarlıkla verilecektir. Bu işin keşif bedeli 26941 lira 16 kuruştur.

2 — Bu işe aid evrak şunlardır.

Proje, mesaha cetveli, keşifname: Vahidi fiat cetveli; eksiltme şartnamesi, fennî şartname, mukavele projesi, Bayındırlık işleri genel şartnamesi.

İsteyenler bu evrakı vilâyet nafıa müdürlüğünde veya daimî encümen kaleminde görebilirler.

3 — Pazarlığı Balıkesirde hükümet binasında teşekkül edecek daimî encümende yapılacağından istekliler bir ay zarfında her gün için müracaat edebilirler.

4 — Eksiltmeye girebilmek için 1938 yılı ticaret vesikası ve nafıa vekâletinden alınmış bu nevi işlere girmeğe salâhiyet veren müteahhidlik vesikasını ibraz etmeleri şarttır. Muvakkat teminat 2020 lira 59 kuruş olup maliye vekâletinin bu babtaki tebliğine göre pazarlığı müteakib malsandığına yatırılacak veyahut bu mikdar banka mektubiyle verilecektir. (1889/1012) 2027

Kiralık dalyan ve voli mahalli

İzmir Defterdarlığından :

İzmir körfezi dahilinde kâin 900 lira bedeli muhammenli eski Gediz dalyanına ve 1000 lira bedeli muhammenli Kırdeniz voli mahalline pazarlık müddeti zarfında da talip çıkmamış olduğundan 2. 5. 938 tarihine müsadif pazartesi günü saat on beşde ihaleleri icra edilmek üzere 16. 4. 938 tarihinden itibaren işbu dalyan ve voli mahalleri yeniden açık artırmaya çıkarılmıştır. Şartnameler taliblerine İstanbul ve Ankara defterdarlıklariyle İzmir defterdarlığından parasız verilir. İsteyenlerin muayyen gün ve saatte teminatı muvakkate akçeleriyinin teslimini havi makbuz veya teminat mektublariyle defterdarlıktaki komisyona müracaatları.

(1290/1172) 2335

Şose tamiri ve inşası

Eskişehir Nafıa Müdürlüğünden:

Eskişehir - Söğüd yolunun 9 + 500 — 15 + 300 kilometreleri arasında yapılacak 12837.90 lira keşif bedelli şose esaslı tamiratı ve imalâtı sınaiye inşası 23. 4. 938 tarihinden 9. 5. 938 pazartesi günü saat 15,20 ye kadar kapalı zarf usuliyle eksiltmeye konulmuştur. Eksiltme vilâyet daimî encümeninde kapalı zarf usuliyle icra edilecektir.

Muvakkat teminat 962.84 liradır.

Bu işe aid evrak: Şose tafsilât ve hulâsa keşifleri, grafik, fennî ve eksiltme şartnameleri, genel şartname, mukavele projeleri ve imalâtı sınaiye projeleri her zaman Eskişehir Nafıa müdürlüğünde görülebilir.

İsteklilerin Nafıa vekâletinden alınmış müteahhidlik vesikasiyle senesi içinde ticaret odasından alacakları vesikayı 2490 No. lu kanunun tarifi veçhile teklif mektublarına eklemeleri lâzımdır.

Mektublar 9. 5. 938 tarihinde saat 14,20 ye kadar makbuz mukabilinde daimî encümen riyasetine verilmelidir. Postadaki vaki olacak gecikmeler nazarı itibara alınmaz.

(2256/1188) 2382

Şose yaptırılacak

Eskişehir Nafıa Müdürlüğünden:

Sarıköy - Mihaliççık yolunun 4 + 400 — 13 + 450 kilometreleri arasında 11571.19 lira keşif bedelli yeni şose ve sınai imalât inşaatı 28. 3. 938 tarihinden 18. 4. 938 tarihine kadar eksiltmeye konulmuş isede talip zuhur etmediğinden temdit edilerek bu defa 23. 4. 938 tarihinden 9. 5. 938 tarihine müsadif pazartesi günü saat 14,30 kadar kapalı zarf usuliyle tekrar eksiltmeye konulmuştur.

Eksiltme vilâyet daimî encümeninde kapalı zarf usuliyle yapılacaktır.

Muvakkat teminat: 868 liradır.

Bu işe aid evrak: Şose tafsilât ve hulâsa keşifleri, grafik, fennî ve eksiltme şartnameleri, genel şartname, mukavele projeleri ve imalâtı sınaiye projeleri her zaman nafıa müdürlüğünde görülebilir.

İsteklilerin Nafıa vekâletinden alınmış müteahhidlik vesikasiyle senesi içinde ticaret odasından alacakları vesikayı 2490 sayılı kanunun tarifi veçhile teklif mektublarına eklemeleri lâzımdır.

Mektublar 9. 5. 938 tarihinde saat 13.30 za kadar makbuz mukabilinde daimî encümen riyasetine verilmelidir. Postada vaki olacak gecikmeler nazarı itibara alınmaz.

(22559/1187) 2381

Florya plâjları kiraya veriliyor

İstanbul Belediyesinden :

Teslim tarihinden itibaren 938 senesi birinci teşrin sonuna kadar Florya da bulunan plâjlar toplu bir halde kiraya verilmek üzere kapalı zarfla artırmaya konulmuştur. Kirasına 15.000 lira bedel tahmin olunmuştur. Artırma 6. 5. 938 cuma günü saat 15 de daimî encümende yapılacaktır. İstekliler 2490 No. lu kanunda yazılı vesika ve 1125 liralık ilk teminat makbuz veya mektubiyle beraber teklif mektublarını havi kapalı zarflarını yukarıda yazılı günde saat 14 de kadar daimî encümene verilmelidirler. Bu saatten sonra verilecek zarflar kabul olunmaz. (2238-1171) 2370

İlk okul binası yaptırılacak

Tokat Vilâyetinden :

1 — Zile kaza merkezinde yarım kalan ilk okul inşaatının bitirilmesi kapalı zarf usuliyle eksiltmeye konulmuştur.

2 — Eksiltme Tokat daimî encümen dairesinde 6.5.938 tarihine rastlayan cuma günü saat 14 de yapılacaktır.

3 — Bu inşaatin keşif bedeli 21629 lira 50 kuruş olup muvakkat teminatı 1622 lira 21 kuruştur.

4 — İstekliler birinci zarfın içine ticaret odası vesikasını ve malî itibar mektubunu ve nafıa bakanlığından aldıkları müteahhidlik vesikasını ve inşaatin fennî mesuliyetini kabul edecek mimar veya fen memurunun adres ve ehliyetini gösteren bir dilekçeyi koyacaklar.

İkinci zarfın içine de muvakkat teminat makbuzu ile teklif mektubunu koyacaklardır. Ve ihaleden bir saat önce encümene tevdi edeceklerdir.

5 — Proje ve keşif vesair şerait hakkında daha fazla malûmat almak isteyenler Tokat daimî encümenine eksiltme gününden bir gün öncesine kadar her mesai günü müracaat erebilirler.

(1191/2259) 2385

Şose tamir ettirilecek

Eskişehir Nafıa Müdürlüğünden:

Eskişehir — Çifteler yolunun 3 + 080 — 13 + 000 kilometreleri arasında 17597.18 lira keşif bedelli şosa esaslı tamiratı 28.3.938 tarihinden 18.4.938 tarihine kadar eksiltmeye konulmuş ise de talib zuhur etmediğinden temdid edilerek bu defa 23.4.938 tarihinden 9.5.938 pazartesi günü saat 15 kadar kapalı zarf usuliyle tekrar eksiltmeye konulmuştur. Eksiltme vilâyet daimî encümeninde kapalı zarf usuliyle yapılacaktır.

Muvakkat teminat 1319.78 liradır.

Bu işe aid evrak: Şosa tafsilât ve hülâsa keşifleri, grafik, fennî şartname; ve eksiltme şartnameleri, genel şartname mukavele projeleri ve imalâtı sınaiye projeleri her zaman nafıa müdürlüğünde görülebilir.

İsteklilerin nafıa vekâletinden alınmış müteahhidlik vesikasiyle senesi içinde ticaret odasından alacakları vesikayı 2490 numaralı kanunun tarifi veçhile teklif mektublarına eklemeleri lâzımdır.

Mektublar 9.5.938 tarihinde saat 14 de kadar makbuz mukabilinde daimî encümen riyasetine verilmelidir. Postada vaki olacak gecikmeler nazarı itibare alınmaz. (2258/1190) 2384

Şose tamir ettirilecek

Eskişehir Nafıa Müdürlüğünden:

Eskişehir — Söğüt yolunun 3 + 050 — 9 + 475 inci kilometreleri arasında 12282.38 lira keşif bedeli şosa esaslı tamiratı 28.3.938 tarihinden 18.4.938 tarihine kadar eksiltmeye konulmuş ise de talib zuhur etmediğinden temdid edilerek bu defa 23.4.938 tarihinden 9.5.938 pazartesi günü saat 15.40 da kapalı zarf usuliyle tekrar münakasaya konmuştur.

Eksiltme vilâyet daimî encümeninde kapalı zarf usuliyle icra edilecektir.

Muvakkat teminat 921.18 liradır.

Bu işe aid evrak: Tafsilât ve hülâsa keşifleri, grafik, fennî ve eksiltme şartnameleri, proje, genel şartname ve mukavele porjeleri her zaman Eskişehir nafıa müdürlüğünde görülebilir.

İsteklilerin nafıa vekâletinden alınmış müteahhidlik vesikasiyle senesi içinde ticaret odasından alacakları vesikayı 2490. no. lı kanunun tarifi veçhile teklif mektublarına eklemeleri lâzımdır.

Mektublar 9.5.938 tarihinde saat 14.40 kadar makbuz mukabilinde daimî encümen riyasetine verilmelidir.

Postada vaki olacak gecikmeler nazarı itibare alınmaz. (2257/1189) 2383

Köprü yaptırılacak

Antalya Vilâyetinden :

1 — Antalya-Burdur yolunda Kırk göz köprüsü inşaatı 15,047 lira 64 kuruş keşfi üzerinden 25. 5. 938 çarşamba günü saat 15 şe kadar kapalı zarf usuliyle eksiltmeye konulmuştur.

2 — Teklif mektuplarının o günü saat 14 de kadar vilâyet makamına verilmiş veya gönderilmiş olması ve 2490 sayılı ihalât kanununun 32 inci maddesindeki tarif dairesinde tanzim edilmesi ve 1128 lira 58 kuruşluk teminatının yatırıldığına dair olan makbuz veya banka mektubunu ve ayni zamanda Nafıa Vekâletinin umumî müteahhidlik vesikasını da ihtiva etmesi lâzımdır.

3 — Taliblerin istedikleri evrakın suretini 75 kuruş mukabilinde Nafıa Müd. den ve sair izahatı encümen kaleminden alabilecekleri ilân olunur. 1617

Bir kamyon alınacak

Adana Pamuk Üretme Çiftliği Müdürlüğünden :

1 — Müessesemiz ihtiyacı için (85) beygir kuvvetinde, kapalı çelik karoserli Adana teslimi bir kamyonet açık eksiltme suretile satın alınacaktır.

2 — Şartnamesi ücretsiz olarak Adana pamuk üretme çiftliği müdürlüğünden alınabilir.

3 — Muhammen bedeli (2300) lira ve ilk teminatı (172,5) liradır.

4 — Eksiltme 6. 5. 938 cuma günü saat (15) de yapılacaktır.

5 — Eksiltmeye iştirak edeceklerin mezkûr gün ve saatte Adana ziraat müdürlüğünde mübayaat komisyonumuzda tekliflerile birlikte hazır bulunmaları ilân olunur. (1141) 2280

İstanbul Deniz Lv. Â.

5.000 ton mazot alınacak

M. M. Vekâleti Deniz Merkez Satın Alma Komisyonundan:

1 — Tahmin edilen bedeli 262.600 lira olan 5000 ton mazotun kapalı zarfla münakasası 27 nisan 938 tarihine müsadif çarşamba günü saat 14 de vekâlet binasında müteşekkil komisyonumuzda icra edilecektir.

2 — 13 lira 13 kuruş bedel ile şartnamesini almak isteyenlerin her gün komisyonumuza müracaatları ve münakasaya girmek isteyenlerin de 14380 liralık teminat mektubu ile teklif mektupları ve kanunî belgelerini havi zarflarını kanuna uygun şekilde kapatılmış olarak en geç münakasa saatinden bir saat evveline kadar komisyonumuza verilmesi. (994) 2015

Orman koruma

Battaniye alınacak

Orman Koruma Genel Komutanlık Satın Alma Komisyonundan :

1 — Orman koruma genel komutanlık kıtaları ihtiyacı için 3200 adet battaniye kapalı zarf usuliyle ihalesi 30.4 938 cumartesi günü saat 10 Ankarada Yenişehirde komutanlık binasındaki satın alma komisyonunda yapılacaktır.

2 — Muhammen bedeli 28800 lira ve muvakkat teminatı 2160 liradır.

3 — Şartnameler 1 lira 44 kuruş mukabilinde satın alma komisyonundan alınabilir.

4 — İsteklilerin şartnamesinde yazılı vesikalarla beraber teklif mektublarını ihale saatından bir saat eveline kadar komisyona vermeleri ilân olunur.

(1056) 2130

Kaput alınacak

Orman Koruma Genel Komutanlık Satın Alma Komisyonundan :

1 — Orman koruma genel komutanlık kıtaları ihtiyacı için 1600 adet kaput kapalı zarf usuliyle ihalesi 20.4.938 cuma günü saat 10 Ankarada Yenişehirde komutanlık binasındaki satın alma komisyonunda yapılacaktır.

2 — Muhammen bedeli 14400 lira ve muvakkat teminatı 1080 liradır.

3 — Şartnameler her gün parasız olarak komisyonda görülebilir.

4 — İsteklilerin şartnamesinde yazılı vesikalarla beraber teklif mektublarını ihale saatından bir saat eveline kadar komisyona vermeleri ilân olunur.

(1058) 2132

Portatif çadır alınacak

Orman Koruma Genel Komutanlık Satın Alma Komisyonundan :

1 — Orman koruma genel komutanlık kıtaları ihtiyacı için 4800 adet portatif çadır kapalı zarf usuli ile ihalesi 30.4.938 cumartesi günü saat 11 Ankarada Yenişehirde komutanlık binasındaki satın alma komisyonunda yapılacaktır.

2 — Muhammen bedeli 29760 lira ve muvakkat teminatı 2232 liradır.

3 — Şartnameler 1 lira 50 kuruş mukabilinde satın alma komisyonundan alınabilir.

4 — İsteklilerin şartnamesinde yazılı vesikalarla beraber teklif mektublarını ihale saatından bir saat eveline kadar komisyona vermeleri ilân olunur.

(1057) 2131

KÜÇÜK İLÂNLAR

Küçük ilân şartları

Dört satırlık küçük ilânlardan:
Bir defa için 30 kuruş
İki defa için 50 kuruş
Üç defa için 70 kuruş
Dört defa için 80 kuruş alınır.
Devamlı küçük ilânların her defası için 10 kuruş alınır. Meselâ 10 defa neşredilecek bir ilân için 140 kuruş alınacaktır.
Bir kolaylık olmak üzere, her satır. kelime aralarındaki boşluklar müstesna 30 harf itibar edilmiştir. Bir küçük ilân 120 harften ibaret olmalıdır.
Dört satırdan fazla her satır için ayrıca 10 kuruş alınır.

Satılık :

Acele satılık arsalar — Yenişehir Selânik caddesinde malmüdürlüğü karşısında 423, 592 metrelik arsalar. Tl. 1538 komisyoncu Hayri. 1699

Satılık ev — İstanbulda Büyükderede cami S. 23 2 katlı 4 odalı su elektrik Ankaradaki bir mülkle de mübadele edilir. Tel. 2181 2142

Satılık arsalar — Yenişehirin en nezaretli yerlerinde münferit inşaata müsait mütedil fiyat. H. Dilman K. oğlan Koç ap. 4 Tel: 2181 2143

Satılık arsa — Şurayı Devlet arkasında Turan Ar. ittisalinde 703 metre kare bir arsa satılıktır. Telefon: 1585 2161

Ucuz satılık iki bağ — Yukarı Ayrancı'da yeni kamutaya civar imarce Sayfiye mevkii. Emniyeti Umumiyede Tercüman Şefik. 2194

Satılık arsa — Yüksel cadde Yeşil sahada Özenli sokakta inşaata gayet elverişli blok başı 425 M. murabbaıdır. Tel. 3057 2265

Satılık arsa — Maltepe, İstasyon arkasında imarca parsellenmiş arsalar H. Alıcıoğlu Tel. 1538 2267

Acele satılık ev — Yenişehirde Selânik, Yüksel cad. köşesinde iki katlı Tel. 1538 2268

Satılık ev — Yenişehir Meşrutiyet caddesi Geçit sokak No. 3 görmek için içindekilere, pazarlık için Tl. 3753 e müracaat. 2269

Satılık arsalar — Yenişehirde ve Cebecide inşaata elverişli ufak ebatta Tl. 2487 Vahdi Doğruer 2276

Satılık ev — Yenişehirde Dikmen asfaltında ehven fiatla acele satılıktır. Tl. 2487 Vahdi Doğruer. 2277

Satılık ev, arsa, apartıman — Yenişehirin en nazır mahallerinde asfaltta satılık ev arsa apartıman Tl. 2487 Vahdi Doğruer. 2278

Satılık arsa — Şûrayı Devlet arkasında YIŞ sokağında blok başı 395 M. arsa satılıktır. Telefon: 3028 Reşat 2289

Satılık ev — 60 lira kira getirir, 2 kat sokak kapıları ayrı yağlı boya elektrik kuyu, bahçe Hamamönü Öksüzce cad. N. A. 20 içindekilere müracaat. 2337

Acele satılık kelepir arsa — Yenişehir garajları yanında asfalt üzerinde metresi 350 - 400 kuruş. Tl. 2181 H. Dilman. 2339

937 Şevrolet markalı binek otomobili sahibinin taşraya gitmesi hasabiyle acele satılıktır. Şoförler cemiyeti kâtibi Bay Aliye müracaat. 2359

Satılık Ev — Hamamönünde İnönü mahallesi Akyol sokağında 23 nuumarada 4 oda, 2 mutfaklı. Görmek için içindekilere, pazarlık için 3672. Tel! 2361

Acele satılık — Alman piyanosu, yemek odası ve masif ceviz salon takımı. Demirtepe Urunç sokak No. 2 mühendis İzzet evi hergün görülür. 2389

Kullanılmış iyi bir piyano satılıktır — Ulus gazetesi M. Z. rumuzuna mektupla müracaat. 2388

Kelepir

Acele satılık

Senede 3000 lira kira getiren bir mülk bedeli 18-20 bindir. Bunun 8000 lirası borç olarak devredilebilecektir. % 2 komisyon müşteriye. H. Dilman. K. oğlan Koç Ap. Tl. 2181 2338

Kurslar :

Daktilo kursu — Mayıs ilk haftasında başlıyor. Kayıt yapılmaktadır. 2 ayda diploma verilir. Yenihal arkası Yeni hamam apart. Kat 2 Tel: 3714 2162

Piyano Dersleri — Bir Macar Piyanist ve konpozitörü piyano dersi veriyor. Ulus'da (B.F.) Rumuzuna mektubla müracaat. 2193

Arar lisan okulu — Almanca, fransızca, ingilizce kurları için 3 aylık tahsil devresi mukabilinde 10 lira almaktadır. Yeni hamam apart. Tel: 3714 2330

Kiralık :

Kiralık daireler — Sağlık Bakanlığı karşısı İş kaldırımı İlkiz sokak 20 No. Mahir Esen apartıman 2 numaralı daireye müracaat, havagazı, su ve elektrikli. 2270

Kiralık — Kooperatif arkası Ali Nazmi apart. 14 No. lu daire 4 oda kaloriferli banyo acele kiralıktır. 2291

Kiralık müstakil oda — Mutbak ve müştemilâtı havi daire şeklinde 25 lira Atatürk bulvarı Kınacı Ap. Daire 3 2322

Bayan veya bay için — Bakanlıklara 2 dakika möbleli banyolu oda kahvaltı ve servisi ile kiralıktır. 1 - 2 arasında Bakanlıklar karşısı Bilge sokak Tura Apt. 3 numaraya. 2327

Kiralık mağaza — Balıkpazarında Hanef apartımanı altında köşe başındaki mağaza kiralıktır. İçindekilere müracaat Tl. 2429 2374

Kiralık boş veya eşyalı 1 oda — Yenişehir Sıhiye Vekâleti, Çagatay caddesi Yukaruç Apt. 5 numaraya müracaat. Yalnız (bir bayan) a müsait şeraitle 2375

Kiralık ev aranıyor — Yenişehir civarı 2 kat müstakil bir ev aranıyor. Borsa Fuat Çeltik Tl. 1547 ye müracaat. 2378

İş arayanlar:

İş arıyorum — Daktilo, yeni, eski yazı bilirim. Bir müessese, yazıhane veya avukat yanında çalışırım. Ulus'ta M. rumuzuna mektupla müracaat veya Tl. 2601 2306

Aranıyor:

Yenişehirde Mobilyalı ve yemekli aile yanında pansiyon aranıyor. Yenişehir Dikmen caddesi Tevfik Balıkçıoğlu ap. 1 Noya müracaat. 2354

Satılık 4 arsa

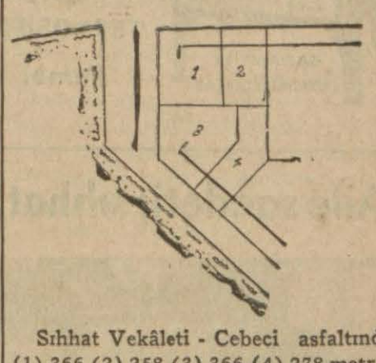

Sıhhat Vekâleti - Cebeci asfaltında (1) 366 (2) 258 (3) 366 (4) 278 metreliktir. İmarca müfrez. Blok inşaat. Üç tarafı yol ve yeşil saha; tediyede kolaylık gösterilir. Mektupla müracaat: Çankaya postahanesi Z. G. E. Telefon: 1990 1836

Ankara Belediyesi

Satılık hurda borular

Ankara Belediyesinden :

1 — Su idaresi ambarında mevcut tahminen üç ton hurda fond boru parçaları 15 gün müddetle açık arttırma - ya konulmuştur.

2 — Muhammen bedeli 105 liradır.

3 — Muvakkat teminatı 8 liradır.

4 — Şartnamesini görmek istiyenler her gün yazı işleri kalemine ve istikli - lerin de 26 - nisan - 1938 salı günü saat on buçukta belediye encümenine müracaatları. (1143) 2282

2 gün su kesilecek

Belediye Reisliğinden :

Hisar ve kale içinde su veren makinenin değiştirilmesi dolayısiyle 25.4. 938 pazartesi, 26.4.938 salı günleri bu havaliden su kesilecektir. (1186) 2380

HASAN RUJ
ve ALLIKLARI

Kadınların güzelliğini ve cazibelerini ziyadeleştirir, Paris ruj ve allıkları ayarında olduğunu bütün güzeller tasdik ediyor.

Mandarin, oranj, kler movayen ve zengin çeşitleri 30, lüks 50 kuruştur.

Allıklar mandarin, brün, blondinet nevileri şaheserdir. 35 kr

HASAN TIRNAK CİLÂSI

Türkiyenin en mükemmel cilâlarıdır. Sedef ve renkleri birer şaheserdir 1, 2, 3, 4, 5, renkte ve mandarin nev'i fırçasile şişesi

Küçük 10 kuruş, büyük 20 kuruştur.

Her yerde Hasan ismini ve markasını isteyiniz. 1839

Çocuklarınıza En Kıymetli Hediye DADI' dır.

Dadı çocuğunuzu eğlendirir, yürümeğe alıştırır, gezintilerde taşımağa yaradığı gibi icabında rahat bir salıncak olur.

Yeni Eczanede satılıyor. 1659

Dr. Bâsıt Ürek

Cebeci Merkez Hastanesi İç Hastalıkları mütehassısı

Her gün hastalarını Yenişehir Meşrutiyet caddesi Ürek apartmanında saat 13 den sonra kabul eder. *Tel: 1694*

Dr. M. Şerif Korkut

Nümune Hastahanesi Cerrahî Şefi

Hergün saat üçten sonra evinde hastalarını kabul eder.

Telefon: 1499

Adres: Kooperatif arkası Ali Nazmi Apart. No. 9 D. 5. 1985

Satılık ev

Maltepe Onur sokak 3 No. yağlı boyalı 4 kat 2 daire beher dairede 4 oda bir mutfak, banyo, elektrik terkos tertibatı ile Ayrıca bahçe içinde 2 oda 1 mutfak ve helâsı olan bir dairesi de vardır. Bahçesinde garajı ve aşılı 150 meyva ağacı vardır. İçindekilere müracaat edilmesi 2013

DAKTİLO KURSU

46 INCI DEVRE

MAYIS İLK HAFTASINDA BAŞLIYOR

Dersler sabah saat 8 den akşam 10 a kadar devam eder.

Yenihâl arkası Yeni hamam apartmanı Tel: 3714

ALTINDAĞ

Kadın şapka ve levazımatı

Her nevi kadın şapka ve garnitürleri Vualet, çiçek, toka ve saire

İkinci Anafartalar Cad. Mehmed Topçu Ap. Kat 3 Telefon: 3614 Ankara

2376

H. M. GHAZANFAR

TİCARETHANESİ

TESİS TARİHİ 1860

Post Box No. 831, Tel Adresi: GHAZANFAR BOMBAY

HİNDİSTANDA

Türk mallarının en büyük alıcısı ve her nevi Hind malı ihracatçısı

Referansları: Bombaydaki her hangi bir Banka ve Türkofis 862

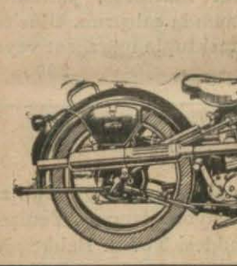

TRİUMPH

Motosikletleri

Emin Sait Erran

Telefon: 2686 P. K. No. 507 Ankara

1925

1937 ANKARA ENTERNASYONAL KÖMÜR SERGİSİNDE

BİRİNCİ MÜKÂFAT VE ŞEREF DİPLOMALI

TEMİNATLI CANKOÇ

TERMOSİFONLAR VE YEMEK OCAKLARI

Mimar Vedat No. 17-İSTANBUL

1943

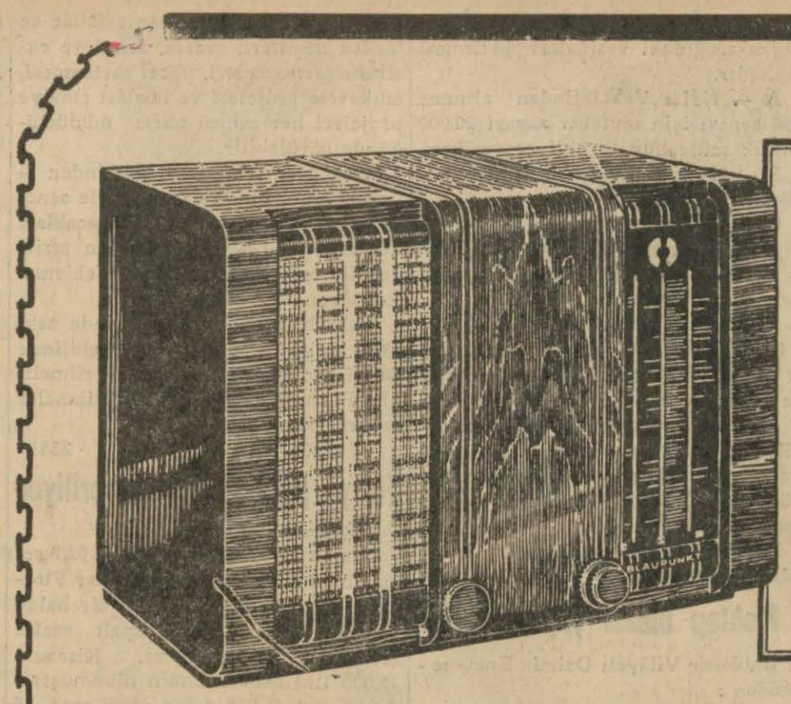

BLAUPUNKT

Fiatlar

	Lira
9 lâmba çift oparlör	350
7 lâmba	240
6 lâmba	200

BLAUPUNKT

Ankarada Satış yeri

Kâzım Rüştü Adliye sarayı caddesi Gençağa apartmanı kat 2 No. 6 Telefon. 2208 1822

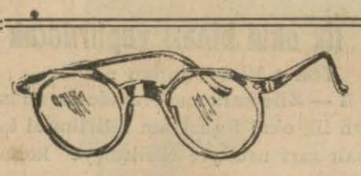

Sayın Ankara Halkına

MÜJDE

Gözlerinizi bozmamak Tabiatin güzelliğini zevkle görmek ve az para vermek isterseniz gözlükreçeteleriniz Yeni Eczaneden ayrılan SELAMİ GÖRDÜREN'e getiriniz. Aynı zamanda her çeşit saat satış ve tamiratı ucuz ve teminatlı olarak yapılır Adrese dikkat Fenni gözlükçü Selâmi Gördüren Anafartalar Cad. Çiftlik mağazası karşısında 2390

Palaska ve tüfek kayışı alınacak

Jandarma Genel Komutanlığı Ankara Satın Alma Komisyonundan::

1 — Aşağıda cins, mikdarları yazılı eşya hizalarında gösterilen gün ve saatte satın alınacaktır.

2 — Şartnameleri parasız olarak komisyondan alınabilecek olan bu eşya eksiltmesine girmek isteyenlerin hizalarında gösterilen teminat ve şartnamede yazılı vesika ile birlikte gün ve saatinde eksiltme ve pazarlık için komisyona baş vurmaları (1157) 2369

Cinsi	Mikdarı	Beheri	Teminat	Gün	Saat
1 — Nevresim palaska	1000 takım	500 Kuruş	375 Lira	Kapalı zarf 9. 5. 938 pazartesi	15
2 — Altı kütüklü palaska	2000 „	500 Kuruş	750 Lira	Kapalı zarf 10. 5. 938 salı	10
3 — Tüfek kayışı	2000 „	45 Kuruş	67,5 Lira	Pazarlık 11. 5. 938 çarşamba	10

Zayiler

Ankara belediyesinden 16. 10. 1937 senesinde almış olduğum çift atlı arabamın 129 sayılı numarasını kaybettim. Yenisini alacağımdan eskisinin hükmü olmadığını ilân ederim.

Aders: Altındağ mahallesi 736 numara Erzurumlu Kâmil Oğlu Riza Karabulut 2377

3963 sayılı kooperatif hisse senedimi kaybettim. Yenisini alacağımdan, eskisinin hükmü kalmamıştır.

Maliye Vekâleti Kefalet Sandığı kalem şefi Sırrı Erim. 2379

Zayi — İstanbul ithalât gümrüğünün 302 numaralı ve 8.4.928 tarihli beyanna meye aid 319 lira 60 kuruşluk 16949 numaralı 9. 4. 928 tarihli irad makbuzunu zayi ettim.

Döviz işlerinde kullanılmamak şartiyle yenisini alacağımdan eskisinin hükmü yoktur. Petro Sagredo 2367

Krem Balsamin

Kumral, Sarışın, Esmer her tene tevafuk eden yegâne sıhhî kremlerdir. Cildi besler. Çil, Leke ve sivilceleri kâmilen izale eder. Yarım asırdanberi kibar mahfillerin takdirle kullandıkları sıhhî güzellik kremleridir.

KREM BALSAMİN 4 ŞEKİLDE TAKDİM EDİLİR

1 — Krem Balsamin yağlı, gece için pembe renkli

2 — Krem Balsamin yağsız, gündüz için, beyaz renkli

3 — Krem Balsamin acı badem, gündüz için beyaz renkli

4 — Krem Balsamin acı badem, gece için, pembe renkli.

İNGİLİZ KANZUK ECZANESİ. — Beyoğlu, İstanbul 596

Aile saadeti; sıhhatle kaimdir. Sağlık en büyük zenginliktir.

Şu resimde gördüğünüz aile hep zevk, sihat ve neşe içinde. Bu milyonlar değen saadetin esası nedir biliyor musunuz? Yemeklerden evvel seve seve içtiklri (FOSFARSOL) kan, kuvvet, işteha ilâcıdır. Muhterem doktorlarımızın binlerce hasta üzerinde itimatla kullandıkları bu yüksek tesirli ilâç bütün eczanelerde satılır.

(FOSFARSOL) kanı tazeleyip kuvvetlendirir, iştihayı arttırır vücude dinçlik ve çalışkanlık bahşeder muannit inkibazları geçirir sinirleri tamamiyle yatıştırır, uykusuzluğu, fena düşünceleri giderir. Insanı tam manasiyle âzîm ve irade sahibi eder.

(FOSFARSOL) Kuvvet ilâcı insan makinesine lâzım olan kalori ve enerjiyi verir zekâyı, hafızayı yükseltir güneş gibi girdiği yuvalara daima sihat ve şetaret saçar.

(FOSFARSOL) Emniyetle kullanılabilecek yegâne ilâçtır.

Sihat vekâletinin resmî ruhsatını haizdir. 2391

U L U S — 19. uncu yıl. — No. 6008
İmtiyaz sahibi ve Başmuharriri
Falih Rıfkı ATAY
Umumî Neşriyatı idare eden
Yazı İşleri Müdürü
Mümtaz Faik FENİK
Ulus Basımevi: Ankara

Yeni Gelen

KARNOZSY - KISS

Orkestrosu iştirâkiyle

İlk aile dine-dansan cumartesi akşamı masalarınızı evvelden tutunuz Tel.2038

KARPİÇ 2363

YENİ SİNEMALAR HALK

BU GÜN BU GECE

Neş'e - Eğlence ve Kahkaha Filmi

KOCAMIN IŞI ÇOK

Fransızca sözlü nefis komedi

Baş Rollerde

MİRNA LOY — WİLLİAM POWEL

2.45 — 4.45 — 6.45 Gece 21 de

Bugün saat 1 de talebe matinesi

BU GÜN BU GECE

Çelik Kale filminin unutulmaz iki yıldızı

Vera Koren ve Victor Francen'in

HERKESİN KADINI

Fransızca sözlü muazzam bir dram

Seanslar: 2.30 - 4.30 - 6.30 Gece 21 de

Saat 1 de talebe matinesi

1—591

Yangın, hayat, otomobil, cam sigortaları yapılır.

Halil Naci Mıhcıoğlu, Telefon: 1230
Anafartalar cad. No. 111 Tel.: 2089
"Ünyon" Ankara acentalığı 1334