Cuma
22
NİSAN
1938
5 KURUŞ

Ulus Basımevi
Çankırı caddesi, Ankara
Telgraf: Ulus - Ankara
TELEFON
Başmuharrir 1111
Fransızca Ankara 1063
Yazı işleri 1062-1063
İdare müdürlüğü 1061
Atölye 1064

ULUS

ADIMIZ ANDIMIZDIR

ŞEHİR Stadyomunda

23.4.1938 Cumartesi saat 15 de Harbiye - Güneş

24.4.1938 Pazar saat 15 de Muhafız Gücü - Güneş

Evvelki gece ikinci bir zelzelede Köşkerde 12 köy daha mahvoldu!

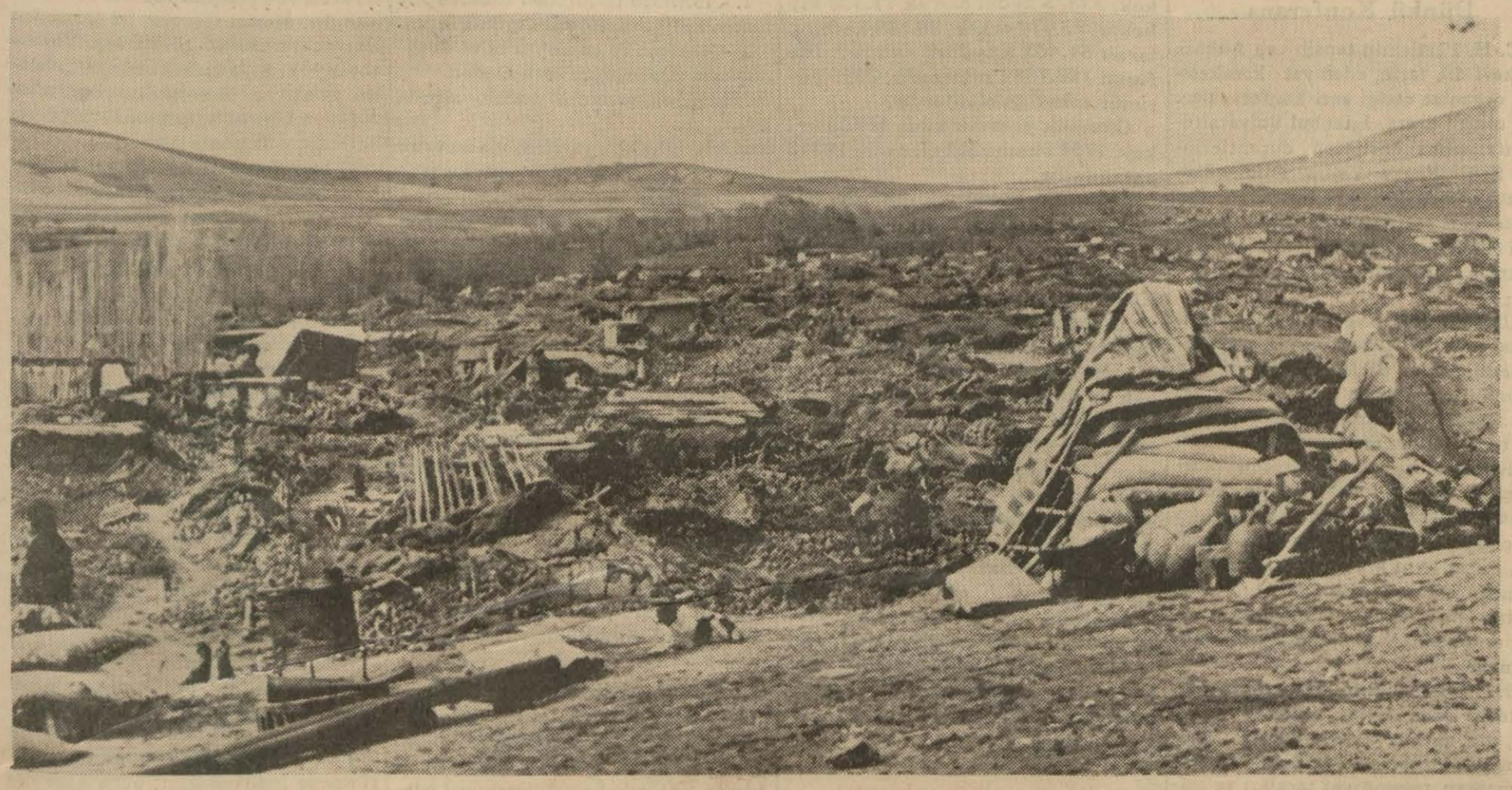

Son zelzelelerde Kırşehir civarında tamamiyle toprağa kapaklanan bir köy

Bütün köylü dışarıda yattığından

Yalnız iki ölü ve bir yaralı var!

Yıkılan ev sayısı 2000 i geçiyor!

Hükümet, Kızılay yardım teşkilâtı seferber haldedir!

Zelzele mıntakasından gelen malûmata göre evelki gece de biri on gece kısa süren bir zelzele daha olmuş, bu zelzele maalesef evelki tahribatı bir kat daha artırmıştır. Evelki günkü zelzelede Köşker mıntakasında yeniden 12 köy harab olmuş ve bu suretle Köşker mıntakasında harab olan köy sayısı 22 yi bulmuştur. Son zelzele 22 köyün hiç birinde oturulacak tek bir ev bırakmamıştır.

Halkın daha evelki günkü zelzele sebebiyle açıkta yatması dolayısiyle son zelzele, maddî zarardan başka

(Sonu 7. inci sayfada)

Zelzele felâketi dolayisiyle Metaksasla Celâl Bayar arasında çekilen telgraflar

Ankara, 21 (A.A.) — Son zelzele münasebetiyle BB. Metaksas ve Celâl Bayar arasında aşağıdaki telgraflar alınıp verilmiştir:

B. CELÂL BAYAR
BAŞVEKİL
ANKARA

Dost milletin maruz kaldığı ve bir çok kimselerin ölümüne sebeb olan felâket haberinden acı bir surette müteessir olarak, mateminize içten iştirâk eder ve kıraliyet hükümetinin ve bütün Elen Milletinin derin sempati

(Sonu 8. inci sayfada)

ANKARANIN sıhati yerindedir

— Ulusun hususî anketleri —

Yazan: N. B.

Her şeyin başı sıhattir. Bu atalar sözünün doğruluğunu isbat yolunda neler söylemek ve ne tefsirlere girişmek kabildir! Maden suyu ile yaşryan milyarderle köy ekmeğine soğanı katık edip buz gibi kaynak suyu ile de hararetini gideren zinde delikanlıdan hangisi olmak istersiniz?

Fakat bahsimiz bu değildir.

Bahsimiz, zaman zaman zuhur edip memleketi ve matbuatı telâşa düşüren *beledî* İstanbul tifosu gibi tehlikeli bir hastalık olan *müstevlî* sıtmayı ile tanınmış eski Ankaranın bugün nasıl bir sıhî vaziyette bulunduğunu tetkik etmektir.

Söz bu suretle sıtmaya intikal etmişken onunla birlikte içtimaî hastalıkları da gözden geçirelim:

Ankara merkezi ile Polatlı, Keskin, Nallıhan, kısmen Beypazarı ve kalecik ile Kızılcahamam kazaları cumhuriyetten evel birer ölüm menbaı iken 1925 yılı şubatında başlanan mücadele, hükümetin de büyük yardımı ile, dört senede Ankara şehri ve civarını tamamiyle sıtmadan kurtarmış diğer yerlerde de hemen yüzde 80-90 olan sıtmalı nisbetini % 2-4 nisbetine indirmiştir. Bununla beraber mücadele gene devam etmektedir. Zira gaye sıtmayı kökünden kazımaktır.

Verem, Ankara kazalarında hakikaten çok azdır. Şehirde daha ziyade yabancı halk, ve bunların orta halli ve fakir olanları arasında görülmektedir. Verem ile mücadele teşkilâtı henüz umumileşememiştir. Sıhat Vekâletinin bu hususta çalışan bir dispanseri mütehassıs hekimleri ve ziyaretçi hemşireleriyle veremlileri tesbit ve aile hayatlarını kontrol suretiyle intişarına, sirayetini tahdide çalışmak ve ayakta tedavileri mümkün olanlardan muhtaçlara gıda maddeleri ve bedava ilâç vermek suretiyle tedavi etmektedir.

Uzun seneler ihmal edilen tedavisizlik yüzünden köylerde artan frengililer son on sene zarfında kazalardaki ve Ankara şehrindeki dispanserler tarafından tamamiyle meccanî olarak tedavi edilmekte ve kan muayene kontrollariyle takib sayesinde çok azalmış bulunmaktadır.

Bulaşıcı hastalıklar çok azdır. Merkez ve kazalarda mücadele teşkilâtı vardır. Yalnız kızamık gibi ufak yaşlara münhasır ve müstevli hastalıklar mutad seyirlerini yapmaktadır. Her kaza merkezinde birer seyyar etüv vardır. Bulaşıcı hastalıkların hemen tahdidi mümkün olmaktadır. Ankaranın sıhî teşkilâtına gelince; merkezde umumî muvazeneye bağlı nümune, doğum, çocuk, zührevî hastalıklar hastahaneleri ile verem mücadele dispanseri, deri ve tenasül hastalıkları dispanseri, belediyeye aid hastahane ve mıntaka tabiblikleri, kazalarda - Çankaya hariç olmak üzere - diğer onbir kazada Beypazarı ve Keskinde onar, diğer 9

(Sonu 8. inci sayfada)

GÜNDELİK

Halk ve devlet

Zelzele faciası üzerine Ulus'a mensub arkadaşlarımızdan bir kaçını Kırşehir köylerine yollamıştık. Oraya vardıkları zaman, felâketin üstünden yirmi dört saat geçmemişti ve bedbaht köylüler, yıkılan evlerinin enkazı altından, karı, çocuk ve kardeşlerinin henüz soğumuş cesedlerini çıkarmağa çalışıyorlardı.

Sabah karanlığı, Ankaradan gelen ilk yolculara köylüler merakla soruyorlardı:

— Ankarada bir şey yok ya..

— Hayır, hiç bir şey yok..

Geniş bir nefes alıyorlardı:

— Ona bir şey olmasın da ötesi kolay... Atatürk haber aldı ise hepsi yerine gelir.

Eskiden devletle halk arasındaki münasebetlerin hulâsası olan tam bir itimatsızlık yerine, şimdi, tam bir itimat kaim olmuştur. Halkçı cumhuriyetin on beş yıl süren mesaisinin başlıca mükâfatlarından biri budur. Devletin türk köyü ve köylüsü için yaptığı işler, yapacak olduklarının yanında binde birdir: Fakat yapılanın ve yapılacak olanın ana teminatı kazanılmıştır: Bu teminat, halkın devleti sevmesi, benimsemesi ve ona inanmasıdır.

Cumhuriyet devrinde Anadolu yalnız sulh değil, ondan çok daha mühimi, m u h a b b e t yüzü görmüştür. Bu muhabbet daha ilk zamanlarda Büyük Reis tarafından bir cümle ile katî olarak davet edilmişti: "Köylü bu milletin efendisidir!"

Yorulmaz ve usanmaz bir takip ve azim, 16 küsur milyonluk halk yığınlarının devlete zoraki itaatini, devlete karşı sevgi ve itimadı ile değiştirdi. Rejim istikrarının baş inancası, işte bu tesanüddür.

Ziraat Vekili Enstitüde tetkikler yaparken

Ziraat vekili enstitüde dün tetkikler yaptı

B. Kurdoğlu Ziraat vekâleti teşkilâtı ve kalkınma hakkında fikirlerini söyledi

Enstitülerin çiftlik sahasına nakli bahis mevzundur

Ziraat Vekili B. Faik Kurdoğlu dün sabah saat sekizde şehrimizdeki Ziraat Enstitüsüne gitmiş ve bu ansızın ziyaret mekteb heyeti ve talebe tarafından muhabbet tezahürleriyle karşılanmıştır. Müteakiben bütün profesörler ve doçentlerle, Ziraat Vekâ-

(Sonu 8. inci sayfada)

Hatay seçim kanunu yürürlüğe girdi

Berut, 21 (A.A.) — Fransanın Suriye fevkalâde komiseri bugün Hatay intihabat kanununu meriyete koyan bir emirname neşretmiştir. Mezkûr kanun 95 maddeliktir.

YARIN
16 sayfa
İlâvemiz
ÇOCUK

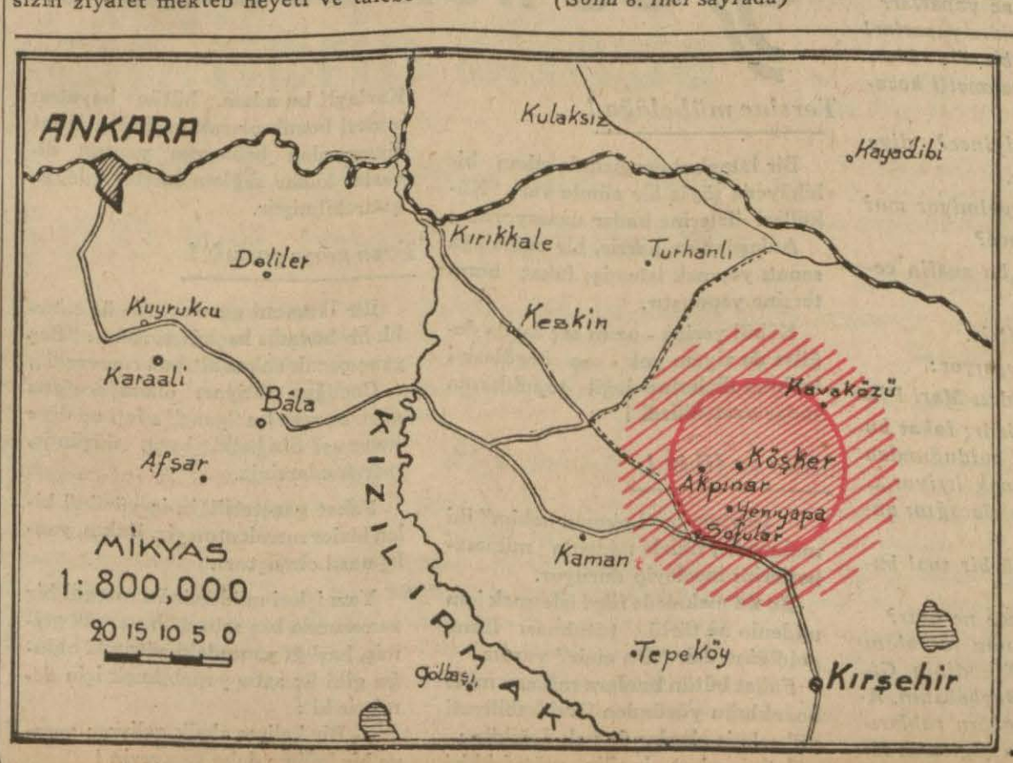

Buradaki haritada 22 köyün harab olduğu zelzele mıntakasını görüyorsunuz. Ortadaki yuvarlakta zelzelenin en çok tesir yaptığı, toprakların çöktüğü, köylerin tamamiyle harab olduğu ve yerin altından kaynar suların fışkırdığı mıntakayı görüyorsunuz. Bu yuvarlağın etrafındaki seyrek taramalı dairede ise zelzele nisbeten daha az tahribat yapmıştır.

Fıkra

Hareket

Buhran yüzünden eşya mübadelesi derin ve devamlı bir sekteye uğramıştır: Buna karşı milletler arasında insan mübadelesinin umulmaz bir hızla arttığını görmekteyiz. Hareket ihtiyacı ve kolaylığı, iş ve döviz kıtlığı ile mücadele etmek usullerini bulmuştur. O kadar ki bir çok memleketlerde ticaret açıkları ,turizm ile kapanmaktadır.

Gelecek seneki Nevyork sergisi için, büyük amerikan şehri, milyonlarca kişiyi barındırmak için hazırlanmıştır. Eski dünyadan yenisine, sergi müddeti içinde, 2 milyon ziyaretçi gideceği tahmin olunuyor: Halbuki Avrupa ve Amerika arasında işleyen normal vasıtalar ancak 400 bin kişi nakledebilmeğe kâfi imişler. Eğer kıtamızın memleketleri kendi kapotaj veya yakın seferlerine mahsus vapurlarından bir kısmını bu iş için ayırmazlarsa, Avrupanın yüz binlerce yolcusu iskelelerden geri dönmeğe mahkûm kalacaklarmış.

Bu eşsiz ve geniş hareket âleminin içinde yer alabilmek için bütün nakıl ve ikamet şartlarını yeniden organize etmek, ve onları doğrudan doğruya değil, bilâkis bilvasıta kâr yolu telâkki etmek, kıral başta, memleketi otomobil seyirlerine müsaid hale getirmek lâzım geliyor. İtalyanlar kendileri için altın demek olan benzini bile seyyahlara âdeta bedava dağıtmaktadırlar.

Tabiat ve tarih memleketlerini devreden iyi bir yol, bir müddet sonra, hakikî insan sellerinin taşkın bir yatağı halini alıyor ve buralardan istihlâk su gibi akıyor. - Fatay

DÜŞÜNÜŞLER

Politika sporu

Fransada, halkın heyecanla takib ettiği, bir nevi spor haline gelmiş olan partı mücadeleleri bizi daima garip ve inanılmıyacak safhalar karşısında bırakmaktan geri kalmamıştır. Birkaç gün evel bir haberde şu satırları okuduk:

"Cumhuriyet Federasyon meclis grupu yeni kabinenin teşekkülü ile hâdis olan vaziyeti tetkik etmiş ve muhtelif ihtimalleri göz önüne alarak ,hükümetin vaziyetini değiştirmemek içii sosyalistler hükümet lehinde veya istinkâf kararı verdikleri takdirde müstenkif kalmaya, aksi takdirde yani sosyalistler hükümet aleyhinde rey verdikleri takdirde kendileri hükümete itimad kararı vermeye mütemayil görülmektedir.,,

Bu haberin taşıdığı manâ da apaçık gösteriyor ki, fransız parlamentosunun müzakereleri partiler arasında bir eskrim maçı mahiyetini almıştır. Falan parti, şu veya bu hâdise karşısında kendi kanaatini izhardan evel, muhalif bir partinin alacağı tavrı bekliyor. Verilen reyler, mebusların şahsî kanaat ve arzularının ifadesi olmaktan çıkarak, ince hesap kombinezonları kurmak veya kurulmuş kombinezonları bozmak maksadiyle partilerin elinde bir vasıta haline giriyor.

Dünya vaziyetinin her zamankinden daha tehlikeli ve karışık olduğu bir zamanda fransızlar, bu garip tahterevalli oyununun mahzurlarını hissetmiyecek kadar gafil midirler? Bilâkis, gazetelerini açınız, hep bir ağızdan "bu vaziyetin artık böyle devam edemiyeceğini,, haykıran ve "cezrî hareketlere geçmek,, lüzumunu ileri süren fikirlere rastlıyacaksınız. Bütün partilerin organları, bu lüzum üzerinde müttefiktirler. Buna rağmen, parti mücadeleleri esası üzerine kurulmuş olan fransız meclisi, kabineler devirip yerine yenilerini kurmak itiyadından kendini kurtaramıyor. Kumarın mahzurlarını müdrik bir adamın kendini bu iptilâdan kurtaramayışı gibi..

Görülüyor ki geniş hürriyet, sonsuz müsamaha prensipleri, ancak dünyanın ideal bir sulh ve sükûn içinde yaşadığı zamanlarda insanlığın kendine ödiyebileceği bir lükstür. Tehdid yağmuru altında bunalan bir dünya ortasında, münakaşa, müzakere ve rey oyunlariyle uğraşan hürriyet âşıkları, en büyük davâları olan hürriyete kasdettiklerini günün birinde anlayacaklardır. —

Gözlerimiz önünde cereyan eden hâdiseleri ibretle seyrederken, su sızmaz bir millî birlik esasına istinad ettirmiş olduğumuz devlet prensiplerimizin kıymet ve üstünlüğünü daha iyi takdir etmemek mümkün müdür? — YAŞAR NABİ

DÜZELTME — Dünkü yazının ilk satırında "en ziyade inkişaf etmiş", "en az inkişaf etmiş" olacaktı. Düzeltiriz.

Zelzele karşısında

Başşehrin teessürleri

Ankara belediye meclisinde bir takrir kabul edildi

Belediye meclisi dünkü toplantısında büdce müzakerelerine başlamış ve ilk olarak su idaresinin 1938-1939 büdcesini müzakere ve kabul etmiştir. İdarenin yeni büdcesi mütevazin olarak 365.500 lira üzerinden bağlanmıştır.

Bundan başka aynı toplantıda 1937 büdcesinde bazı münakaleler yapılması hakkındaki encümen mazbataları ile süs köpeklerinden alınmakta olan on lira resmin iki liraya tenzili hakkındaki tarife ve kavanin encümeninin mazbatası ve otobüsler içinde unutulan eşyaların muhafazası, sahibi çıkmıyanların bir sene sonunda satılığa çıkarılmasına dair talimatname görüşülerek kabul olunmuştur.

Toplantıya son verilmeden âzadan birinin zelzele münasebetile reisliğe verdiği bir takrir okunmuştur. Bu takrirde zelzelede felâkete uğrayan vatandaşlara başşehrin teessür, yakın alâka ve selâmlarının Kırşehir ve Yozgad valileri vasıtasile bildirilmesi için sayın reisliğin tavzif olunması teklif edilmekte idi. Takrir ittifakla tasvib edilmiştir. Belediye meclisi salı günü toplanacak ve büdce müzakeresine devam eyliyecektir.

Balıkçılık enstitüsü yeniden kurulacak

İstanbul, 21 (Telefonla) — İki sene evel lâğvedilen balıkçılık enstitüsünün Denizbanka bağlı olarak yeniden kurulacağı ve müdürlüğüne B. Zeynel Besimin tayin edileceği haber veriliyor.

HAVA

Dün hava yağışlı geçti

Dün şehrimizde hava umumiyetle kapalı ve hafif çisinti şeklinde yağışlı geçmiştir. Rüzgâr cenub garbından bir metre kadar hızla esmiştir. En düşük ısı 11, en yüksek ısı da 20 derece kaydedilmiştir.

Yurdda hava Karadeniz kıyılarında ve doğu Anadolusunda bulutlu, Akdeniz kıyılarile cenubun doğu kısmında kapalı, diğer bölgelerde yer yer yağışlı geçmiştir.

24 saat içindeki yağışların kare metreye bıraktıkları su mikdarı Tekirdağında 8, Akhisarda 5, Çorum ve Alaçatıda 4, diğer yağışlı yerlerde 1—3 kilogram arasındadır. En düşük ısılar sıfırın altında olmak üzere Vanda 1, Karsta 2 derecedir. En yüksek sılar da Diyarbakırda 24, Adanada 30 derecedir.

Ziraat vekâletinde gece toplantıları

Ziraat Vekâleti konferans salonunda akşamları 9 da başlayıp her defasında bir buçuk saat sürecek bir seri gece toplantıları tertib edilmiştir. Dün akşamdan itibaren başlamış olan bu toplantılara vekâlet erkânı haricinde enstitü profesör ve dekanları da iştirak edecek ve kongrede vekâlet işleri hakkında serbest görüşmeler yapılacaktır.

Bundan başka ziraî sanayi, ziraî işletme ve piyasa için mal hazırlama, ziraî teşkilât, böcek mücadelesi... gibi ziraî tekniği alâkalıyan ve diğer memleketleri ve bu memleketlerdeki pratik çalışma tarzlarını gösteren 40 kadar filim gösterilecektir.

İçtimalara yalnız muayyen kimseler iştirak edebilir. Fakat tam saat 10 da başlıyacak olan filimlere her arzu eden gelebilecektir.

Dün pamuk ziraati, sulama şekillerini, mücadele, devlet teşkilâtının oynadığı rol, teşkilât ve piyasa hakkında son derece dikkate değer bir filim gösterilmiştir.

İcra mütehassısı İstanbul icra dairesinde

İstanbul, 21 (Telefonla) — Adliye Vekâletinin İsviçreden getirttiği icra mütehassısı bugün İstanbul icra reisi ile beraber icra dairelerini gezmiştir. Tedkiklerine yarın da devam edecektir.

ŞEHİR HAYATI

Halkevinde:

Bugünkü Konferans

Bugün saat (18) de halkevi konferans salonunda C. H. partisinin tensib ve halkevi dil, tarih ,edebiyat komitesinin organize ettiği konferans serisinden olmak üzere, İstanbul üniversitesi Farmako dinami ve tedavi kılinigi doçenti Nabi Kastarlak tarafından (veremin modern tedavisi ve bundan elde edilen neticeler) mevzulu bir konferans verilecektir.

Bu konferans herkesin anlayabileceği bir şekilde hazırlanmıştır ve herkes gelebilir.

Dünkü Konferans

C. H. Partisinin tensib ve Ankara halkevi dil, tarih, edebiyat komitesinin organize ettiği seri konferanslardan olmak üzere, İstanbul üniversitesi hıfzıssıhha enstitüsü doçentlerinden Zeki Ragıb Yalım (ilim, sıhat, kültür) mevzulu konferansını dün halkevinde saat 18 de alâkalı bir dinleyici önünde vermiştir. Bu mühim konferansın hülâsasını aşağıya koyuyoruz:

"İklimin sağlık ve kültürle olan alâkası ta Arestotl zamanından beri iddia ediliyordu. Sıcak memleketlerin ikliminin ruhlara ve bedene atalet verici tesirile buralarda yüksek bir kültür tesis edilememesine mukabil hattı üstüvadan muayyen arz derecelerindeki mahallerde iklim şartları ne olursa olsun buraların imarının kabil olduğu zannediliyordu. Bugün bu gene böyledir. Fakat aynı arz derecesi üzerinde bulunan muhtelif mahallerde kültür teessüsünde de iklime bir pay ayırmanın da şimdi lâzım olduğu zannedilmektedir.

Bir mahal halkının kültür derecesine tesir eden birçok sebebler vardır. Irk, din, akıl ve terbiye derecesi, idare mekanizması, gıda imkân ve şartları, mesken, meşguliyet tarzları ve saire hepsi mühimdir. Fakat bir yerin iklimi; ırklarda yiyici bir tesir yapması, gıda, hastalıklar, meslek ve meşguliyet tarzlarına gerek doğrudan doğruya ve gerekse bilvasıta tesir etmesi dolayısile bütün bu şeraiti tayin eden en mühim âmildir.

Binlerce fabrika amelesi üzerinde yapılan incelemelerin ilk ve sonbaharda iş veriminin en ziyade arttığını kış ve yaz azaldığını göstermektedir. İnsan enerjisine müsaid tesir eden bu mevsimler ayni zamanda ölümlerin en az ve hayatiyetin en yüksek olduğu mevsimlerdir. Mutedil memleketlerin iklim şartları insanın gerek enerji ve gerekse sıhati için en müsaid şartlardır. Her ne kadar insanlar iklim şartlarına diğer bütün yaradılışlardan daha ziyade mukavemet ediyorlar ve çok makûs iklim şartları içinde barınmasını biliyorlarsa da nebat olsun, hayvan olsun hayatî kaidelerin büsbütün dışına çıkamazlar. İklim değişikliklerinden evvelâ müteessir olan nebatlar ve sonra hayvanlardır.

İklim tesirlerinin bilinmesinden elde edilecek birçok pratik faydalar vardır. İnsan kabiliyetlerinin en müşkül şeraiti inkişaf edebilmesini temin değil, müsaid şartlar içinde âzamî verim alınabilmesine çalışmak daha makuldür. Eski bir darbı mesel vardır. İnsan doğduğu yerde değil, doyduğu yerde yaşar. Fakat insan kabiliyetlerinin en iyisini muayyen ve mahdud şerait içinde verir.

O halde kapalı iklim havasını öyle tanzim ve mesaiye tesir eden iklimleri öyle intihab etmeli ki insan hem bundan âzamî verimini verebilsin ve hem de sıhatine halel gelmesin.

Aksi şeraitte yorucu mesaiye icbar edilen insan grupları yorgun bir beygirin şiddetli kamçı altında yokuşa sürülmesi gibi bir netice verir. Birçok memleketlerde insanların ahlâkî ve kanunî yolsuzlukları, intiharları ve saire bu gibi makûs iklim şeraiti altında şiddetli çalışmağa zorlanan gruplarda görülür.

Rakamlarla Türkiye

Kırşehire aid rakamlar

Bugün zelzeleden en çok müteessir vilâyetimiz olan Kırşehir'e aid rakamları veriyoruz. Orta Anadolunun en ileri ziraat şehirlerinden biri olan Kırşehire aid rakamlar, zelzele zararlarının en kısa bir zamanda düzeltilecek kadar dolgun olduğunu göstermektedir.

Kırşehirin bütün nüfusu, 68405 erkek, 77527 kadın olmak üzere 145.932 dir. Bu nüfusun 10635 i erkek ve 12220 si kadın olmak üzere 22855 i şehirler merkezlerinde; 57 bin 770 erkek ve 63307 kadın olmak üzere 123.077 si nahiye ve köylerde yaşamaktadır. Nüfustan 37.985 erkek, 33323 kadın olarak 71.308 kişi bekâr, 23.074 erkek, 28.389 kadın olarak 51.463 kırşehirli evlidir. Nüfusun 128.785 i sağlamdır, 3095 görünür sakatlığı olanlardır.

Okumak yazmak bilen 10562 erkek, 1751 i kadın olmak üzere 12313 vatandaştır.

Nüfusun büyük kısmı ziraatle meşguldür. 26793 ü erkek, 24862 si kadın olmak üzere 51655 vatandaş, toprak mahsulü ile geçinmektedir. Kırşehir bilhassa dokumacılıkta ileridir. Bu iş şubesinde 1658 i kadın, 36 sı erkek olmak üzere 1694 vatandaş çalışmaktadır. Ticaretle 345 erkek ve 28 kadın meşguldür. Umumî idare ve hizmetlerle serbest meslek lerde 809 erkek, 37 kadın olmak üzere 846 vatandaş vazifelenmiştir.

Ev iktisadiyatında ve şahsî hizmetlerde çalışanlar yekûnu 16 erkek, 83 kadın olarak 99 kişidir. Nakliye ve muvasalada 202 vatandaş çalışıyor.

Kırşehire aid olan rakamlar, zelzelenin bazı mıntakalarda yaptığı tahriblerinin en kısa zamanda halledilmesi için en büyük teminat da mesleksizler sayısının bu vilâyette çok az olmasıdır.

Kamutay encümenlerinde

Kamutay encümenlerinde dün aşağıdaki mevzular müzakere edilmiştir:

Adliye Encümeninde :

Sigorta şirketlerinin teftiş ve murakabesi hakkındaki 1149 sayılı kanunun bazı maddelerinin tadiline ve bu kanuna bazı hükümler ilâvesine dair kanun lâyihası müzakere edilmiştir.

Maliye Encümeninde :

1 — Pul ve kıymetli kâğıd bayileri ile bunlara verilecek beyiye aidatı hakkındaki kanun lâyihası,

2 - Tayyare resmi hakkındaki 2459 numaralı kanunun 1 inci maddesinin tadiline ve bu kanuna yeniden bazı hükümler eklenmesine dair kanun lâyihası müzakere edilmiştir.

Ziraat Vekâletinde iş takibi

Yeni vekil iş programı için enteresan direktifler verdi

Ziraat vekâleti müracaat odası salonuna konmuş olan bir tabloda, iş takibi için vekâlete geleceklerin, müstacel olmıyan hususlarda, öğleden sonra gelmeleri rica ve öğleden evelki saatlerin bilhassa daire işlerine hasredileceği bildirilmektedir.

14.4.1938 tarihinde bu hususu da ihtiva etmek üzere vekil tarafından yapılmış sirkülerin bazı kısımlarını - ehemiyeti dolayısiyle - aşağıya alıyoruz:

1. - 13.4.1938 tarihinden itibaren Ziraat vekilliği vazifesini deruhte ettim.

2 - Hakikat ve en doğru iş ve düşünüşlerin ulu membaı olan Önder,

"Milliğ ekonominin temeli ziraattir.,,

vecizeleriyle, bize vazifemizin mevzuu olan işlerin ehemiyetini; Başbakan: "Türkiyede teknik ve rasyonel ziraî inkişaf meselesi, Türkiye endüstrileşme savaşına gireli, şimdiye kadar türk tarihinde hiçbir devrede haiz olmadığı hususî bir enemiyet iktisab etmiştir.,, buyurarak, bu vazifelerin iyi veya fena ifa edilmiş olmasından doğacak büyük vatanî şeref veya mesuliyeti bütün azametiyle tebarüz ettirmişlerdir.

Bu bakımdan bugünkü Ziraat vekâleti teşkilâtında herhangi sandalya her hangi derecede bir iktidar mevkii değildir. Millî ve şamil karakteri saiz bir vazifeyi mutlaka başarmak ve vaktinde ve iyice yapılmadığı takdirde- herhangi sebeple olursa olsun - mesuliyetini deruhte etmek tahhüdüdür.

3. - Bu sözlerle vazife telakkimi de bütün arkadaşlara ifade etmiş oluyorum.

Ağır ve mesuliyetli vazife

Memleketin umumî ekonomik kalkınma savaşı içinde vekâletimize düşen ve düşecek olan ağır ve mesuliyetli ve fakat o nisbette hayırlı ve şererli işleri bu telâkki ile başarmak, şahıslarımız itibariyle de müşterek vazife ve müşterek haysiyet meselesi halinde olduğunu hepimizin her an hatırlamamız lâzımdır.

4. - Çalışma ve iş görme itibariyle prensiplerimiz şunlar olacaktır:

a) Memleket ziraati ve ziraî kalkınması için tatbikî ve amelî hedefi olmıyacak her sây, her tetkik bir vakit ve millî kuvvet israfından başka bir şey değildir. Raporlar ve etüdler, tatbik edilmek için yapılır. Olgun ilim, böyle neticelere varmak için ancak bir vasıtadır.

b) Her işi süratle ve fakat dikkatle, zekâ ile, isabetle neticelendirmek lâzımdır. Her memurun mevkii, taşıdığı sıfat ve mevcut mevzuat bakımından bilmeğe ve derhal yapmağa salâhiyettar olduğu işleri, mafevk makamlardan sormak suretile tehir etmesi, hakkında bizzat kendisinin verdiği menfi nottur.

c) Her daire âmirinin, Cumhurreisinin 1.11.1937 tarihli Meclis kürsüsünden verdikleri yüksek direktiflere ve Başbakanın 8.11.1937 tarihli hükûmet nutkuna ve makamdan alacağı diğer emirlere ve resen faideli göreceği işlerere nazaran masasının üzerinde bir programı bulunacak ve bunlara aid mesai tatbikatını mütemadi bir takip fikri ile ve hassasiyetle kovalıyacaktır.

d) Hiçbir yazı ve müracaat cevapsız bırakılmıyacaktır. Şikâyet mahiyetinde olanları bizzat ben göreceğim. Vekâlet müfettişlerinden birisi muamelât müfettişi olarak iş sahiplerinin şikâyet ve müracaatlarını takibe memur olacak ve neticelerini bizzat bana da bildirecektir. Muamelât müfettişi, aynı zamanda devam işlerini de takib edecektir.

e) Her memur mafevkinin yanına çıkacağı veya mafevki tarafından çağırıldığı zamanlarda bir not defterini de beraber getirecek ve alacağı talimatı derhal not ve neticelerini takib ederek emir aldığı makama da bildirecektir.

f) Disiplin, muntazam bir idarenin zarureti ve karşılıklı hürmet ve vazife icabıdır. Mercii tecavüz, bu bakımdan bir veçhile mazur görülemez. Yalnız, ehemiyetli veya tetkik mahiyetinde olan yazıların birer sureti doğrudan doğruya Hususî kalem müdürlüğü yolu ile bana da gönderilebilir.

g) Öğleden evel Ziraat vekâleti dairelerinde sadece daire işleriyle uğraşılacaktır. Eshabı mesalihin müracaatı, ancak öğleden sonra kabul olunur.

Kongre hazırlıkları

5. - Önümüzde her bakımdan, Ziraat vekâletinin bir talih eseri sayabileceği bir kongremiz vardır.

Bu kongre için:

a.- Henüz raporlarını göndermemiş olanların raporlarını tesri etmelerini istiyorum.

b.- Ziraat vekâleti yerli ve ecnebî mütehassısları tarafından şimdiye kadar Türkiye ziraat meseleleri üzerine yazılmış raporları, Amerika heyeti tarafından yazılmış raporla birlikte bir veya müteaddid ciltler halinde, - müsteşarlık bizzat meşgul olarak tabettirecek ve kongre azâsına dağıtılmak üzere hazırlatacaktır.

6. - Önümüzdeki pazartesi gününden itibaren sıra ile merkez teşkilâtı şeflerini birer, birer rica edip kendilerile iş mevzuları hakkında uzun uzun görüşmeye başlıyacağım; buna göre hazır bulunmalıdırlar.

Taşra teşkilâtı müdürlerine, bu bakımdan bana bildirmekte fayda gördükleri hususatı doğrudan doğruya hususî kalem yoluyle yazmaları için müsaade ediyorum.

Vekil, bundan sonra, imza ve devam işleri ve diğer idarî hususlar hakkında talimat vermektedir.

Binicilerimiz Niste birincilik aldılar

Niste yapılan uluslararası binicilik müsabakasında ekipimiz saniye farkile ikinci olmuştur. Fakat, puan hesabile birinciyle berabere kalmıştır. (A.A.)

Hollandalı bir Arkeoloji heyeti memleketimizden geçiyor

İstanbul, 21 (Telefonla)— Tayyare ile Mısırdan İstanbula hollandalı bir arkeoloji heyeti gelmiştir. Heyet yarın tayyare ile Hollandaya dönecektir. Heyetten Bayan Movr beyanatında demiştir ki :

"— Araştırma cemiyeti adına senelerden beri şarktaki tedkiklere devam ediyoruz. Tahran, Tebriz, Meşhed, Bağdad, Kudus gibi şarkın belli başlı şehirlerinde ve civarında hafriyat ve tedkikat yaptık. Dört sene evel memleketimizden ayrılmıştık. Şimdi dönüyoruz,, demiştir. Heyet beş kişidir. Ayrıca tayyarede bir makinist bir de pilot vardır.

Çocuk esirgeme kurumunun yardımları

23 nisan çocuk bayramı ile çocuk haftası münasebetiyle çocuklara verilmek üzere şehrimizin bir çok müesseseleri Çocuk Esirgeme kurumuna muhtelif hediyeler vermekte devam ediyorlar. Bu müesseseler arasında: Merkez eczanesi, Samanpazarında Gaziantep tatlıcısı Şaban Yıldız, Samanpazarında Besler muhallebicisi, Samanpazarında pastacı Hiadyet, Samanpazarında Ege eczanesi, Samanpazarında bakkal Veli, Samanpazarında Boğaziçi kıraethanesi sahibi Hüsamettin, Yenişehirde Boğaziçi pastahanesi, Yenişehirde Özen pastahanesi, Yenişehirde İzmir bakkaliyesi, şekerci Osman Nuri, İstanbul pastahanesi, Hasan paşa fırını, pastacı Akman, Halk pasta salonu, Bay Vehbi Koç, Yenişehirde Aşevi sahibi Bay Şerif bulunmaktadır.

Yıldız ve gazeteci !

Nasrettin Hocanın meşhur fıkrasını bilirsiniz:

— Aylar eskiyince ne yaparlar?

— Kırpar, kırpar, yıldız yaparlar!

Fakat bu konuşma burada biter ve meçhul muhatabı rahmetli kocaya:

— Ya yıldızlar eskiyince? diye bir ikinci sual sormaz.

Gerçekten aklınıza gelmiyor mu?

— Yıldızlar eskiyince?

Yakın vakte kadar bu sualin cevabını vermek güçtü.

Fakat şimdi verebiliriz.

Bir gazete şunları yazıyor:

"Meşhur sinema yıldızı Mari Pikford, gazeteciliğe başladı; fakat bu mesleği çok yorucu bulduğundan tekrar sinemaya dönmek istiyor.,,

Eskiyen yıldızın ne olacağını anladınız mı?

Şimdi bir de üçüncü bir sual bulup:

— Gazeteci eskiyince ne olur?

Diye sormayın. Bunun cevabını vermek için Vartan Efendinin, Giridli İhsanın, Bedri Beybabanın, Acem Hüseyinin ve Agâhın ruhlarını ispirtizme masasına çağırmak lâzım. - T. İ.

Yanlışlar

Tersine mübalâğa !

Bir İstanbul dergisinde çıkan bir hikâyede şöyle bir cümle var: "Kâkülleri dizlerine kadar uzanıyordu.,,

Anlaşılan muharrir, bir mübalağa sanatı yapmak istemiş; fakat bunu tersine yapmıştır.

Kâkül yerine - uzun saç moda değilse de ziyanı yok - saç örgülerini kadının dizlerine değil topuklarına kadar uzatabilirdi !

Mide ve fikir !

Dostumuz "Lokman hekim" iki makaledir, fikirle midenin münasebetlerini inceleyip duruyor.

Bu iki makalede fikri işletmek için midenin ne türlü tutulması lâzım geldiğine dair "On emir" vardır.

Fakat bütün bunlara rağmen mide bozukluğu yüzünden fikrî kabiliyeti yükselmiş olanlar da yok değildir :

İşte meşhur ingiliz mütefekkiri Karlayl! bu adam, bütün hayatını midesi bozuk olarak geçirmiş, fakat divarcı olan babasının yaptığı divarlar kadar sağlam eserler vücude getirebilmiştir.

Taze genç çocuk !

Bir İstanbul gazetesinde üç satırlık bir hâvadis başlığı gördüm: "Beş genç çocuk enkaz altında can verdi.,,

Çocuğun ihtiyarı olamıyacağına göre buraya bu "genç" sıfatı ne diye konmuş? Siz belki bunu düşünür, merak edersiniz.

Fakat gazeteciliğin iç yüzünü bilen bizler merak etmeyiz. Bakın, yanlış nasıl olmuştur :

Yazı işleri müdürünün meşgul bir zamanında baş mürettib yanına gelmiş, başlığı yanındaki sütunda olduğu gibi üç satır yapabilmek için demiştir ki :

— Bir kelime eksik geliyor; şuraya bir kelime daha yazıverin !

Yazı işleri müdürü :

— Peki, demiştir, çocuktan önce bir "zavallı" kelimesi dizin !

— Zavallı da fazla geliyor; dört harfli bir kelime koyarsak tamam olacak...

Yazı işleri müdürü, dört harfli bir kelime aramış, nihayet bunalmış ve :

— Genç sıfatını ilâve edin, demiş, işin içinden çıkmış ve işte "Genç çocuk" terkibi böylece dizilmiş, gazeteye girmiştir.

Kalem olsun !

Kâzım Nami Duru, Kurun gazetesinde yazdığı bir makalede diyor ki : "İtalyanca bir tabir vardır: "Müterecim haindir" Fizulinin :

"Kalem olsun eli ol kâtibi bed tahririn
Ki sevadı rakamı surumuzu şur eyler

Sözü bir yazı yanlışının nasıl manayı büsbütün zıdlaştırdığını gösteriyorsa, İtalyan meseli de yanlış bir tercümenin büyük bir ihanet teşkil ettiğini anlatır.....,,

Fakat yukarıdaki beytin ikinci mısraındaki Surumuzu kelimesi sözümüzü şeklinde çıkmamış mı ?

Artık, kimin eli kalem olsun, Siz takdir edin. Acaba italyanca tabiri değiştirip "müstereccim" yerine o kelimeyi düzeltmesi lâzım gelirken düzeltmeyenin adını koymalı mı ?

Türkiye İş bankası A. Ş. den

Bankamızın telefon numaralarında yapılan değişiklik aşağıda gösterilmiştir. Bundan sonra mezkûr numaraların kullanılmasını rica ederiz.

1365: Genel Direktör.

3454 ilâ **3458:** Telefon Santralı

DIŞ İCMAL

Fransa - İtalya

İngiltere ile İtalya arasındaki itilâfın imzasından sonra artık İtalya - Fransa anlaşmasına sıra gelmiştir. Garib tecellidir ki iki sene devam eden ingiliz - italyan ihtilâfının başlangıcı, Fransa ile İtalya arasında yapılan bir anlaşma idi. Laval, harbın sonundan beri devam eden fransız - italyan anlaşmazlığına nihayet vermek için ciddî bir teşebbüs yapmış ve Musolini ile yaptığı tarihî bir mülâkatta iki Latin devleti arasındaki anlaşmazlıkları bertaraf ederek İtalya - Fransa münasebetlerine yeni bir düzen vermişti. Orta Avrupa, Akdeniz ve şimalî Afrikaya taallûk eden bu geniş ve şümullü anlaşmanın şartlarından biri de İtalyaya Habeşistanda hareket serbestisi vermekti. İtalya bu anlaşmadan cesaret alarak Habeşistanın istilâsına başlayınca; İngilterenin muhalefeti ile karşı karşıya geldi. İngiltere, milletler cemiyeti vasıtasile bütün dünyayı İtalya aleyhine techiz edince, İtalyaya karşı Fransanın vaziyeti zorlaştı. Bu vaziyette Fransa için takip edilecek üç yol vardı:

1 — Bütün samimiyetiyle İngiltere tarafını iltizam ederek İtalyaya karşı yürümek,

2 — Laval'in Musolini ile yaptığı anlaşmaya sadık kalarak İngiltere - ye karşı vaziyet almak,

3 — "İdarei maslahat,, politikası takib ederek hem İtalyayı, hem de İngiltereyi gücendirmemek.

Habeş ihtilâfının ilk safhasında Fransa üçüncü siyaseti takib etti. Fakat bunun tehlikesi şu idi ki, her iki tarafı da memnun edeceğim derken, her iki tarafı da gücendirebilirdi. Nasıl ki öyle oldu. Roma anlaşmasına sadakat göstermediği için İtalya muğber oldu. Sanksiyonları sadakatle tatbik etmek istemediği için de İngiltere gücendi. Fransanın milletler cemiyetine karşı takındığı vaziyet, bu müesseseyi zayıflattığı gibi, küçük devletler nazarındaki prestijini de sarstı.

İşte 1936 yazında seçim yapıldığı zaman Fransanın dış politikası böyle bir vuzuhsuzluk içinde bulunuyordu. Seçim neticesinde iktidara gelen sosyalist Blum hükümeti, fransız dış politikasına daha vazıh bir istikamet vererek İngiltere ve milletler cemiyeti tarafını iltizam etti. Fakat İtalyayı yola getirmek için milletler cemiyetince müessir tedbir alınmak zamanı artık geçmişti. Binaenaleyh fransız dış politikasının yeni oriyantasiyonu İtalyayı büsbütün gücendirdiği gibi, Habeşistanı da istilâdan kurtarmadı. Bundan sonra artık İtalya - Fransa münasebetlerinin gittikçe gerginleştiğini görüyoruz. Fransa İngilterenin dış politikasına ayak uydurdukça, İtalya da Almanyanın kolları arasına atılıyor. Berlin - Roma mihveri teşkil ediliyor. Almanya, Streza cebhesinin bozulmasından istifade ederek orta Avrupada hegemonya kurmaya çalışıyor. Ortaya bir İspanya meselesi çıkıyor. İtalya Habeşistanın ilhakını İngiltere ve Fransaya tanıtmak için bunu bir tazyik vasıtası olarak kullanmaya çalışırken, Almanya da orta Avrupada yerleşiyor. Avrupa bir harba doğru sürüklenmekte gibi görünüyor.

Bu gergin vaziyet birkaç ay evvelisine kadar devam etmiştir. Nihayet her iki tarafı da birbirine yaklaştıran bir takım âmiller meydana geldi: İngiltere ve Fransa Habeşistan üzerinde ihdas edilen olupp bittiği tanımamaktan bir fayda çıkmıyacağını anlamaya başladılar. İspanyada İtalyanın müdahalesi İngiltere ve Fransa için tehlikeli vaziyet meydana getirdi. Orta Avrupada Almanyanın kuvvetleşmesi ve nihayet Brener geçidine kadar inmesi de İtalyayı korkuttu. Bu şartlar altındadır ki İngiltere - İtalya itilâfı imzalanmıştır. Bu itilâf imza edildikten sonra artık Fransanın da İtalya ile münasebetlerini düzeltmesi bir zaruret halini almış oluyor. Esasen böyle bir itilâfa 1935 senesinde varılmış fakat araya giren habeş anlaşmazlığı tatbikatına mani olmuştu. Bu anlaşmazlık bertaraf edildikten sonra şimdi Fransa ve İtalya için yapılacak şey, 1935 anlaşmasını dosyalardan çıkarıp yeni şartlara uydurmaktan ibarettir.

Fakat aradan geçen üç sene içinde Avrupada vaziyet çok değişmiştir. 1935 anlaşmasının şartlarından biri Avusturya istiklâlinin korunması idi. Bugün Avusturya artık tarihe karışmıştır. Şu var ki bu değişme, Fransa ile İtalya arasında daha sıkı bir el birliği yapılmasına yardım edecek mahiyettedir. Çünkü her iki Latin devleti de bugün aynı tehlike ile karşılaşıyorlar: Ren nehri üzerinde bir büyük Almanya. Brener geçidinde bir büyük Almanya. Bu, çok ehemiyetli bir bağdır. Harbdan evel Habsburg hanedanına tâbi bir imparatorluğun tazyikinden kurtulan İtalya, ansızın bir büyük Almanya tazyiki altına girmiş oluyor. Harbdan evel ve harbdan sonra 1935 senesine kadar Fransa ile İtalya arasındaki en ehemiyetli ihtilâf mevzuu sömürge meseleleri idi. Habeşistanı aldıktan sonra bu ihtilâf da ortadan kalkmış olmalıdır.

Bununla beraber, İtalyanın Fransa ile birleşerek Almanyaya karşı cebhe alması beklenemez. Bir defa Almanyadan korkar. Sonra Almanyayı gücendirecek olan böyle bir harekete lüzum da yoktur. Bilâkis Roma-Berlin mihverinin sağlamlığından her vesile ile bahsedilecektir. İtalya, Fransa ile anlaştıktan sonra, harbdan evelki ananevi iki tarafı koruma siyasetine geri dönmüş oluyor: Malûmdur ki İtalya harbdan evel yirmi sene, Almanya ile resmî ittifak halinde idi. Fakat Fransa ile de dostluk siyaseti takib ediyordu. İtalyayı müselles ittifaktan ayırmak için Fransa tarafından yapılan gayretler netice vermediği gibi, Fransa ile dostluk siyaseti takib etmekten vaz geçirmek için Almanyanın yaptığı teşebbüs de neticesiz kalmıştı. Almanya kendisine ittifak ile bağlı olan İtalyanın zaman zaman, Fransa ile "kur,, yaptığını görünce, canı sıkılır, fakat tesanüdün bozulduğunu itiraf etmezdi. Bilâkis cebhenin sağlam olduğunu göstermek alman haricî politikasının esaslı bir umdesi idi. Bir defa gene İtalya Fransa ile "kur" yaparken, alman başvekili Bülov'un söylediği söz meşhurdur:

— Bizimle evli olan İtalyanın Fransa ile bu şekilde münasebete girişmesi, kocasına sadık olan bir karının, suvarede, yabancı erkekle dans etmesine benzer. Karısının sadakatinden emin oldukça, koca kıskanmamalıdır.

Bülov'un bu sözleri söylediği zaman, zevcesinin sadakatsizlik derecesini bildiğini, fakat kendisine mahsus bir hesabla, yüzüne vurmak istemediğini sonra yazdığı hatıralarından öğreniyoruz. Filhakika İtalya ile Fransa arasındaki münasebetlerin ne derece entim olduğu harb çıkar çıkmaz belli oldu. O zaman anlaşıldı ki Almanya aldatılmış bir koca değilmiş. Karısının münasebetlerini en ufak teferrüatına kadar biliyormuş. Fakat bilmez gibi görünerek sadakatten bahsetmek, Fransanın İtalyaya büsbütün itimad etmesine mani olmak için bir diplomasi manevrası imiş. Sakın; İtalya - Fransa itilâfından sonra da Berlin - Roma mihverinin sağlamlığı hakkında söylenecek sözler de böyle bir manevra olmasın.

A. Ş. ESMER

DÜNYA HABERLERİ

İngiliz - Fransız görüşmeleri için hazırlıklar başladı

Görüşmeler az sürecek ve muvaffakiyetle bitecek

B. Cianonun Londraya gideceği söyleniyor

Londra, 21 (A.A.) — Lord Halifaks, Hariciye nezareti mütehassısları ile bu ayın 29 ve 30 unda ingilizlerle fransızlar arasında aktedilecek konferansın ruznamesini tetkik etmek üzere Fürlemüngden avdet edecektir.

Hükümet mahfilleri, fransız ve ingiliz devlet adamlarının temas edecekleri dış politikada ve müdafaaya müteallik meselelerde kolayca mutabık kalacakları mütaleasında bulunmaktadırlar.

Görüşmelerin birçok meselelere teallûk edeceği ve geniş bir esas üzerinde yapılacağı haber verilmektedir. İngiliz mahfilleri, malî meselelerin de mevzuubahs edilmesi ihtimal dahilinde bulundlğunu bildiriyorlar.

Fransız - italyan görüşmelerinden bahseden Mançester Guardian diyor ki:

"Bu görüşmeler, az zaman sürecek ve herhalde muvaffakiyetle neticelenecektir. Görüşmelerin muvaffakiyetle bitmesi, bilhassa İspanya meselesinin halline bağlıdır. Filhakika İngiltere için olduğu gibi Fransa için de Balear adalarının büyük bir stratejik ehemiyeti vardır. Filhakika, bu adalar üzerinde herhangi bir yabancı kontrol, garbî Akdenizde muvazeneyi bozacak bir mahiyet arzedecektir. Vakıa pek muhtemel olarak Majorka adası üzerinde bugün katî bir italyan işgali mevcud değildir. Fakat bu adada yerleşen italyan subayları ve eksperleri, bu adadan italyan stratejik hedefleri için tam surette istifade edecek vaziyettedir. Fransızlar, herhalde bütün bu adalar hakkında sarih teminat istiyeceklerdir.,,

Kont Cianonun Londraya geleceğine dair bir havadis dolaşmıştı. Bu havadisin Londrada ne teyid, ne de tekzib olunmasına mukabil, Roma resmî mahfilleri ve bu hususta katî bir karar olmadığı, böyle bir seyahatin ancak ingiliz - italyan anlaşması meriyete girdikten sonra varid olabileceğini söylemektedirler.

Kont Ciano önümüzdeki sonbaharda Varşovaya gidecektir.

Cenevre konseyinin toplantısına hazırlık

Londra, 21 (A.A.) — Deyli telegraf gazetesinin Cenevreden haber aldığına göre Milletler Cemiyeti genel Sekreteri B. Avenol, pek yakında Parise ve oradan Londraya gidecek ve bu ziyaretleri esnasında konseyin önümüzdeki toplantısı ruznamesinde yazılı meseleler üzerinde ve bilhassa habeş meselesi üzerinde fransız ve ingiliz hariciye nazırları ile görüşmelerde bulunacaktır.

Negüs Cenevreye mümessil gönderecek

Cenevre, 21 (A.A.) — Haile Selâsiye, Milletler Cemiyeti umumî sekreterliğine cemiyet konseyinin 9 mayıs içtima devresine mümessil göndereceğini bildirmiştir.

Frankist tayyareler Puigserdayı bombaladı

Birçok evler yandı; ölenlerin ve yaralananların sayısı yüksek

Londra, 21 (A.A.) — Frankist kaynaklarından bildiriliyor: Kastellon eyaletinin üçte birini işgal eden frankist kıtalar, Akdeniz kıyısında 70 kilometre uzunluğunda bir yer işgal etmiş bulunuyorlar. Kastellon cephesinde hükümetçilerden 387 esir alınmıştır.

Tortozada vaziyet değişmemiştir. Benikarloda frankistler, hükümetçilerin mukavemetine rağmen yavaş yavaş ilerlemektedir.

Pirenelerde frankistler Aran boğazını geçmiş ve yeni mevziler almışlardır. Madrid cebhesinde düşmanın müteaddid hücumları püskürtülmüştür.

Frankist tayyareler fransız sınırında

Perpinyandan bildiriliyor: Sekiz Franko tayyaresi Puigserda üzerinde uçmuşlar ve top ateşine rağmen istasyona ve civarındaki mahalleye 18 bomba atmışlardır. Birçok evler yanmış, bir trene de bomba düşmüştür. Birçok ölü ve yaralı vardır.

İspanyada gönüllüler işi

Deyli Ekspres ve Niyuz Kronikl gazeteleri de, İspanyadaki bütün gönüllülerin pek yakında geri çekileceği ümidini izhar etmektedir. Her iki gazete de, esaslı meselelerde ve bilhassa karışmazlık komitesini alâkadar eden malî mesele ile hududların kontrolu meselelerinde hal suretlerine varmak için önümüzdeki hafta yeni gayretler sarfolunacağını bildirmektedir.

İngiltere karışmazlık işini iflâs ettirmiyecek

Deyli Ekspres ayrıca diyor ki:

"İngiliz hükümeti, karışmazlık organizasyonunun bugün iflâs etmemesine bilhassa müteyakkiz bulunmaktadır. Zira, karışmazlık organizasyonu, ingiliz - italyan anlaşması ile sıkı bir surette alâkadardır. Filhakika ingiliz - italyan anlaşmasının muvaffakiyeti, İspanyadaki italyan kıtalarının geri çekilmesine bağlıdır.,,

Pirene sınırındaki harekâtı almanlar, idare ediyorlar !

Londra, 21 (A.A.) — Neşredilen bir notda, İspanya hükümetinin pek ziyade itimada değer bir kaynaktan aldığı malûmata dayanılarak alman erkânı harbiyesinin Pirene hududu üzerindeki bütün harekâtın kontrolünü muhafaza etmeğe karar vermiş olduğu ve buna binaen beş alman yüksek memurunun tayyare ile Berlinden Burgosa hareket ettiği ve İspanya şimal cephesi kumandanlığının şimdi iki alman generalinin elinde olduğu bildirilmektedir.

Bu nota göre 63 zabit, 2 Malagadan pek yakında yapılacak olan taarruz hazırlıklarını görmek üzere Münihten tayyare ile hareket etmiştir.

Diğer taraftan Royter Ajansı Berlinden verdiği bir habere göre, alman resmî mahfilleri bu haberlerin tamamen asılsız olduğunu bildirmektedirler.

İktisat vekâletine bağlı müesseselerin İşletme yılı hesabları

Dün saat onda Kamutayda büdce, iktısad ve divanı muhasebat encümenlerinden mürekkep umumî heyet huzuru ile İktısad vekâletine bağlı müesseselerden Etibank, Maden Tetkik ve arama Enstitüsü "M.T.A." ve elektrik işleri etüd idaresi "E. İ. E.,, nin 1936 işletme yılı hesapları tetkik edilmiştir.

İktısad vekili B. Şakir Kesebirin de hazır bulunduğu içtimada bu teşekküllerin 1936 bilançoları ile idare heyetleri ve mürakiplerin raporları okunmuş ve tali komisyonlar tarafından incelenmiştir.

Müzakere esnasında sorulan suallere bizzat İktısad vekili tarafından tenvir edici cevablar ve teşekküllerin mesul müdürleri tarafından gereken teknik izahlar verilmiştir.

Etibank idare meslisinin umumî heyete arzettiği raporunda bankanın 1936 senesinde Kuvarshan ve Ergani bakır madenlerinin tesisi işini deruhte eylediği ve Güleman krom madeninden 9 bin ton krom ihraç ettiği, Ereğli işletmesinin ele alınması için lüzumgelen formalitelere giriştiği ve T. İş bankası ile müştereken idare olunan Keçiborlu maden ve fabrikasından da 3.500 ton kadar kükürt istihsal olunduğu anlaşılmaktadır.

M.T.A. nın muhtelif mıntakalarda ve muhtelif sahalardaki faaliyeti arasında bilhassa petrol sondajlarına temas edilmiş ve jeolojik ekiplerin bir kat daha takviye edileceği ve üç senelik maden programında bu cihetin derpiş edilmiş olduğu anlaşılmıştır.

E. İ. E. idaresinin faaliyet raporundan da bu idarenin, ekonomik ve rantabl çalışacak mıntakada elektrik, santralleri ile memleket ve endüstrisine bol ve ucuz enerji temini davasının halli ile uğraştığı görülmekte ve bu sahadaki etüd ve tesisatla yurdun sulama davasının dahi kısmen halledilebileceği anlaşılmaktadır. Mühim enerji kaynağı olan muhtelif sular üzerinde 13 rasat istasyonu kurlmuş ve çalışmalar bilhassa Ege suları ve Fırat üzerinde teksif edilmiştir. E.İ.E. idaresi Kütahya ve Zonguldak teknik santrallerine aid fennî şartnameleri de bitirmiş ve bunların hava hatları güzergâhı üzerindeki etüdlerini de sona yaklaştırmıştır.

Banka ve diğer idarelerin modern ve rasyonel çalışmaları umumî heyetçe büyük takdirle karşılanmış ve İktısad vekâletinin açtığı bu yeni çığırdaki faaliyetler memnuniyeti mucib bulunmuştur. Heyeti umumiye işletmelerin bilânçolarını ittifakla kabul ve mesul idare mercilerini ibra etmiştir.

Sovyet büyük elçisi

Ankara 21 (A.A.) — Sovyetler Birliğinin yeni Ankara Büyük Elçisi B. Terentief bugün Cumhur Başkanı Atatürke itimadnamesini takdim etmiştir.

Almanya Çekoslovakyanın işlerine müdahale edecek

İngiltere bunu önlemek için Prağ hükümetine bazı tavsiyeler yaptı

Londra, 21 (A.A.) — İyi malûmat almakta olan mahfilere göre İngiltere hükümeti Almanyanın B. Henlayn'ın partisi lehine Çekoslovakyanın dahilî işlerine müdahalede bulunmak için herhangi bir vesileye müracaat etmesi imkânını selbetmek maksadile Çekoslovakya ana yasası dahilinde südet almanlara âzamî müsaadekârlıklarda bulunmsını diplomasi yolile birçok defalar Prag hükümetinden taleb etmiştir.

Son defa ilân edilmiş olan siyasî affın İngiltere hükümetinin teklifi üzerine yapılmış olduğu söylenmektedir.

Çekoslovakya südetlere yapacağı müsaadekârlıkların listesini verecek

Affın ilânından sonra ortada bir takım şayialar deveran etmeğe başlamıştır. Bu şayialara göre Almanya pek yakın bir zamanda Çekoslovakya - da müdahalede bulunmak teşebüsüne kalkışacaktır.

Öğrenildiğine göre İngiltere hükümeti, Prag hükümetine südet almanlara yapmaya mütemayil olduğu müsaadekârlıkların bir listesini mümkün olduğu kadar kısa bir müddet zarfında tanzim ederek Paris ve Londraya bildirmesini teklif etmiştir. Çekoslovak hükümeti, Fransa ve İngiltere tarafından tasvib edildikten sonra bu listeyi neşredebilecektir.

Südetler reddederlerse . . .

O zaman Londra ve Paris, bu teklifler südet almanlar tarafından reddolunduğu ve alman hükümeti bu reddi Prag hükümeti üzerinde bir tazyik icrası için vesile ittihaz eylediği takdirde Berlinde müşterek bir teşebbüste bulunacaklardır.

Bu meselenin yakında fransız ve ingiliz devlet adamları arasında yapılacak müzakerelerin başlıca mevzularından birini teşkil edeceği beyan edilmektedir.

Lingyi şehri halâ çinlilerin elinde

Çinliler Vuşiangda japonlara 15.000 kişi zayiat verdirmişler

Londra, 21 (A.A.) — Japon kuvvetlerinin dün Lingyi şehrini aldıkları, Çin kaynakları tarafından tekzib olunmaktadır. Hankov'dan bildirildiğine göre bu şehrin civarında muharebe şiddetlenmiştir. Çin ve japon taarruz ve mukabil taarruzları birbirini takib etmektedir. Dünden beri vaziyet ciddî bir safhaya girmiştir. Çin kuvvetleri kahramanca mukavemette bulunmaktadırlar. Lingyi'ye yeni Çin takviye kıtaları gönderilmiştir. Bu mıntakada güzel yollar bulunduğu için japonlar bütün taarruzlarını bu şehre yapmayı tercih ediyorlar. Esas olan Tsinpu cebhesinde ise çinliler birçok yolları tahrib etmişlerdir.

Çinliler müteaddid şehirleri, bu arada Vuşiang'ı geri almışlardır. Japonlar bu sonuncu şehirdeki çarpışmalarda 15.000 kişi kaybetmişlerdir.

Büyük bir harb olacak

Hankov, 21 (A.A.) — Royter bildiriyor::: İki - üç yüz bin Çin askeri acelelece Linyi bölgesine tahşid edilmekte ve surların beş kilometre mesafesinde yarı daire teşkil eden bir cebhe üzerine yerleştirilmektedirler. Japonlar da büyük bir muharebe için hazırlık yapıyorlar ve bu harbi Çin mukavemetini kırmak için son bir gayret olarak gösteriyorlar.

TÜRKİYE BASINI

Bütün gazeteler zelzele faciasından bahsediyorlar

Dünkü İstanbul gazetelerinin hemen hepsi Kırşehir ve havalisindeki zelzelefaciasına geniş sütunlar ayırmışlardır. Kaza yerine gönderdikleri hususî muhabirlerinin telgraflarını neşretmekte ve hâdise ile alâkalı resimler basmaktadırlar.

Bunların haricinde Akşam'da (Vâ-Nû), Akşamdan Akşama sütununda mühim bir mevzua temas ediyor. Muharrir, "ücretli, küçük sermayeli ve serbest meslekli bütün insanlara tekaüdiye" başlığı altındaki fıkrasında ezcümle şunları söylüyor :

"— Dünkü telgraflar arasında okuduk : Yunanistandan şimdiye kadar Atina, Pire ve Selânikteki işçi ve memurları kaza, ihtiyarlık ve ölüm, doğum cihetinden sigortalandıktan mâda bu sefer bir adım daha atıyormuş: Meslek sahibleriyle küçük sanat erbabını da içtimaî emniyet altına alıyor ve bu hususdaki kanunla önümüzdeki mayıs ayından itibaren meriyete giriyormuş.

Dost ve komşu memleketin başvekili tezahürle:

Bu suretle Yunanistan kendisinden çok ileri memleketler arasında dahi ön safha geçmektedir, diyor.

Hakkı var; resmî, hususî müesseselerdeki bütün memur, amele ve müstahdemlerden başka, küçük sermayeli esnafa da - bizdeki memurlarınkine benzer - bir tekaüdlük hakkı bahşetmek ! az iş değil... Bilâkis, bu, en yüksek içtimaî emeller arasındadır. Ve buna pek a zmemleket erişmiştir.. Bravo Yunanistana!,,

BİRİCİK AÇIK YOL

TAN'da Bay Ahmet Emin Yalman, İstanbul elektrik şirketinin son hareket tarzını ve buna karşı hükümetin almağa mecbur olduğu vaziyeti tahlil eden baş makalesine şöyle başlıyor :

"Hükümetimizin hassas bir siyaseti vardır: Teahhüdlerini tutmak... Bu siyaset doğru bir siyasettir. Haklı bir siyasettir. Netice bakımından da en kârlı yol budur.

Fakat hükümetimiz aynı zamanda taahhüdleri iki taraflı anlar. Kendisi taahhüdüne ne kadar riayet gösterirse kendisine karşı yapılan taahhüdlere saygı gösterilmesini de aynı ısrarla ister.

Memleketimizde dünden kalan bir takım iktisadî müşküller vardı. Bunlar Türkiyeye gizli bir müstemleke gözüyle bakmağa alışmışlardı. Taahhüdlerinin ruhunu tutmaya bir türlü yanaşmıyorlardı.

Memleketin gidişine ayak uydurmaya bir türlü razı olmıyorlardı. Techizatlarını yenilemeğe, para sarfetmeğe alışmışlardı. Yalnız ve yalnız almak istiyorlardı.

Bunlar bünyemiz içinde haricî bir cisim haline düştüler. Birer birer çekilmeğe talib oldular. Hiç biri için cerrahî bir âmeliye yapmak lâzım gelmedi. Karşı karşıya geçtik. Gönül hoşluğu ile anlaştık. Hepsi buradaki malzemeleri için umumî ölçü ve haklara uygun bir yol aldılar. Memleketimizdeki faaliyetlerine artık nihayet verdiler.

.... Öyle ümid ediyoruz ki Nafia Vekâleti tecrübeyi ve imtihanı kâfi görmek, Sofina müesseselerinin gösterdikleri suiniyet karşısında nısfiyeden başka yolları artık tamamiyle kapanmış sayacaktır.,,

Amerikada yeni bir rekor daha kırıldı :

Amerika bankalarının ihtiyat fazlası : 3.850 milyon dolar

Vaşington, 21 (A.A.) — Amerika bankalarının ihtiyat fazlaları, bir rekor teşkil etmekte olan 3,850 milyon dolara baliğ bulunmaktadır. Bu rakam, federal rezerv bord'un tarihinde şimdiye kadar görülmemiş olan bir mikdardır. 1935 senesine aid olan bundan evelki rekor 3,300 milyona baliğ bulunuyordu.

TÜRK ÇANAKKALE

— 36 —

Yazan: M. Şevki Yazman

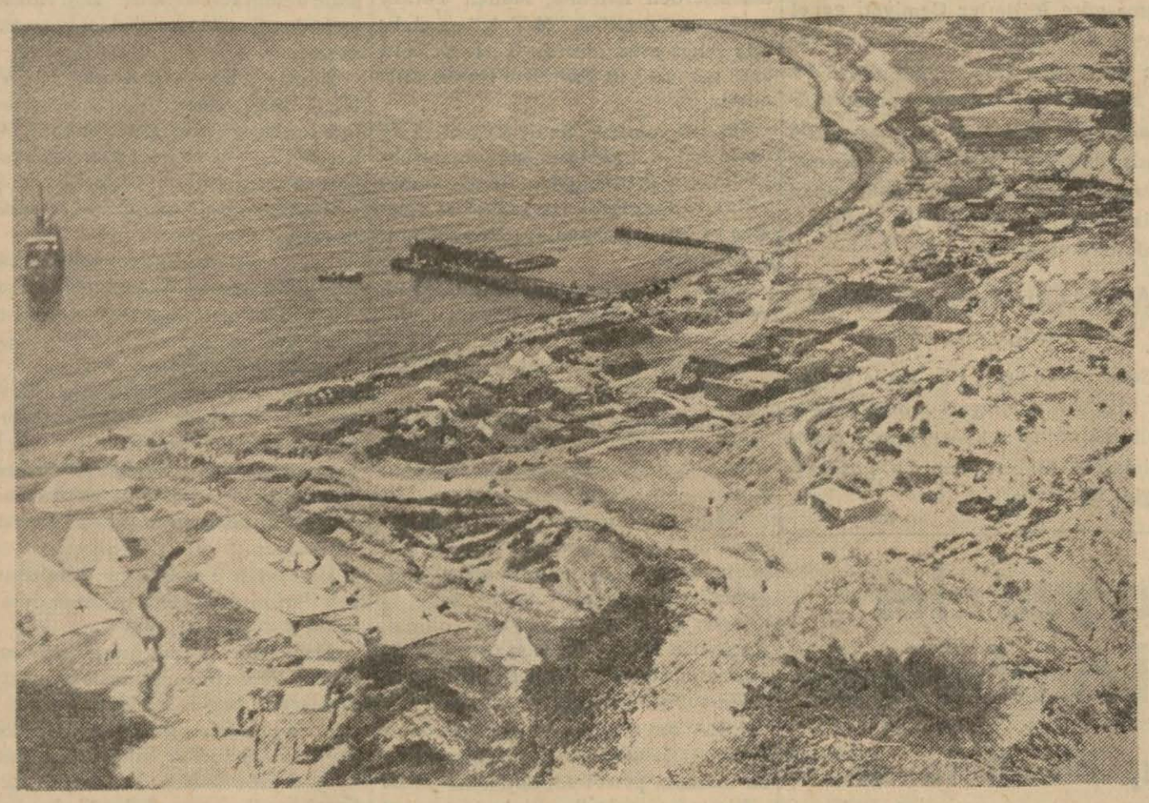

ARIBURNUNDAKİ İHRAÇ YERİ

— Aman rica ederim, hakikî ihracın yerini bir an evvel anlayımız.

Hava adam akılı açılıyor, güneş nerede ise doğacak, seyrek top sesleri geliyor, tüfek sesi artık tamamen durmuştur, saat 5 şi 45 dakika geçe alaya hareket emri veriliyor. Alaya aynı zamanda bir de cebel bataryası ilhak edilmiştir. Ama bu batarya Çamburnundadır. (Maydos-Kilidülbahir yolu üzerinde), alay komutanı bu bataryanın kendisine yetişmesi tertibatını da aldırarak bataryayı beklemiyor, iki taburu birbirine muvazi ve ayrı yollardan hareket ettiriyor.

Bereket versin düşman o kadar aktif değildir. Yolda bu iki taburu yakalayıp gemi ateşiyle darma dağınık hale koyabilir. Taburlar Maydostan çıktıktan biraz sonra düşman donanmasını görüyor, zırhlılardan birisinden yükselen balon da her tarafı gözetlemekte, buna rağmen donanma gelenleri göremiyor. Taburlar sağ salim mıntakaya yaklaşıyorlar ancak ondan sonra donanma gerilerinde ve kendilerinin ancak bir saatte geçtiği ovayı yakıp kavurmaya başlıyor.

Alay ovadan sonra sırtları tırmanıyor ve Arıburnunun arkasındaki sırtların (topçu sırtı) yüksek noktalarına geliyor. Henüz düşman yok, fakat yakınlardan tek tük tüfek sesleri geliyor, geri gidebilen bir kaç yaralı düşmanın biraz ilerideki sırtlara kadar geldiğini haber veriyor ve en mühimi sahil görünüyor, zırhlıların arkasındaki nakliye gemilerini sayıyorlar, yalnız 26 nakliye gemisi ve alay komutanı şöyle yuvarlak bir hesab yapıyor.

— Biner kişiden 26000 kişilik kuvvet (kendisinin yanında 2000 kişi var)

Münakaşa ve kararı da şu oluyor:

"Düşman Arıburnu sırtlarını tutmuştur. Dört saattanberi karaya en az kuvvetinin yarısını yani 13000 kişisini çıkarmıştır. Ben bir taarruzla bu düşmanı denize dökemem. Fakat hiç değilse geriden kıtalar ve bilhassa 19. uncu tümen (Atatürkün tümeni) yetişinceye kadar Ingilizleri oyalamalıyım ve bu esnada da Kocaçimen - Kabatepe hâkim hattının hiç değilse ortasını ve solunu elde bulundurmalıyım.

Bir taraftan bunları düşünüyor, diğer taraftan da kendi tümen komutanlığına şu raporu gönderiyor:

Kaba tepe telefonu vasıtasiyle Maydosta dokuzuncu tümen komutanlığına

1 — Düşman Arıburnu sırtlarını işgal etmiştir.

2 — Arıburnu sırtlariyle Kocadere arasındaki sırtlardan taarruza başlıyorum.

3 — Koca Çimeni serian 19 uncu tümene tutturmanız müsterhamdır.

27. alay komutanı
Mehmed Şefik

[Bu rapor daha yazılmadan evvel 19 uncu tümenin dâhi komutanı umumî ihtiyatını teşkil ettiği ordu komutanının — ki bu zatın bu esnada Sarostaki boş gemileri temaşa ile meşgul olduğunu biliyoruz — emrini beklemeğe lüzum görmiyerek kendi tümeninin bir kısmını zatî karariyle çoktan Kocaçimen'e doğru hareket ettirmiştir. Bunu bilâhare göreceğiz.]

Sonra alay komutanı taburların önüne çıkıyor, onlara kısa bir kaç yiğitlik öğüdü veriyor, Mehmedler bir taraftan yorgunluk çıkarıyorlar, diğer taraftan komutanlarının öğüdünü dinliyorlar. İçlerinden birisi

— Arslanca saldıracağız, hiç merak etmeyin diyor. Yalnız müsaade ederseniz şu çantalarımızı burada bırakalım, daha serbest saldıralım. Alay komutanı düşünüyor, bütün askerlerinin gözlerinde adeta — bizi bir parça daha serbest, yüksüz yaparsan her halde daha yaman saldırırız temennisini okuyor ve cephane, kazma kürek, matra ve ekmek torbaları yanlarında kalmak şartiyle buna müsaade ediyor, birinci tabur sağda üçüncü tabur solda olmak üzere topçu sırtının yüksek çizgisinden kanlı sırtın çetin yamaçlarına atılıyorlar. Dereyi iniyorlar, karşıdaki sırtlara tırmanıyorlar ve saat dokuza doğru ileri hatlarımızla düşman arasındaki çarpışma başladığı anda alay şu müjdeyi alıyor.

(Sonu var)

TERBİYE BAHİSLERİ

Çocuklarda yemek meselesi

Tezer Taşkıran

Çocukluk devresinde en mühim meselelerden birisi de yemek yeme itiyadını vücude getirebilmektir. Bu itiyad için esaslı bazı noktalara dikkat etmek, iştihaya tesir eden maddî ve ruhî sebebleri tahlil eylemek lâzımdır.

Normal şartlar altında daima bir sistem ve metoda sadık kalmakta olan uzviyette yemek hususunda da fizyolojik bir ahenk vardır denebilir. Açlık, muayyen zamanlarda kendisini gösterir. Bu fizyolojik nizam bize çocuğumuza yemek verme işinde de muayyen şartlar ve disipline riayet etmemizi telkin etmektedir. Şu halde bütün itiyadlarda esas olduğu üzere yemek yedirme hususunda da muntazam hareket etmemiz icab eder. Gıda meselesinin daha ilk günden itibaren nizama sokulması çocuğun sıhati bakımından büyük bir ehemiyeti haizdir. Çocuk günde ister üç, ister dört kere, ister sulu, ister katı yemek yesin bu nizam şaşmamalıdır. Muayyen saatler haricinde çocukların gıda almaları yanlıştır. Her hangi bir sebeble bu muayyen yemek saatı kaçırılmış ise çocuğa arada yemek yedirmekten ziyade diğer muayyen saate kadar bir dilim ekmek, biraz meyva suyu gibi hafif şeyler vermek daha doğrudur. Az beslenmiş çocuklarda yemeğe aid hususlarda hekim kontrolü şarttır.

Çocukların yemek yeme itiyadlarını sarsan veya geciktiren âmillerden bir kısmını da muhite ve eşyaya aid olanlar teşkil etmektedir. Meselâ çocuğa yemek verilen odanın değişmesi, yemekte kullanılan takımların her zaman başka başka olması haddi zatında küçük gözüken fakat bu sahada rol oynayan mühim sebeblerdendir. Küçüklerde bir yemeğin muayyen takımlarla ve muayyen bir yerde idraki hazım için zarurî olan ifrazlar ile birleşir. Tıpkı büyük bir insanda meselâ kahve kokusunun, hattâ sevilen bir yemeğe aid bir resmin tükrük ifrazlarını artırması gibi çocuklarda da muayyen vaziyetlerde tükrük ifrazları ve mide usaresi faaliyete geçer. Masa üzerindeki takımlar, yemeğin rengi, şekli, kokusu gibi göz ve buruna aid duygularla bu ifrazlar başlar. Meme çocuğunun süd şişesini görürken gösterdiği tehalük, pek küçük iken bile bu halin mevcud olduğunu ifade eder.

Yukarıda söylediklerimizi şu şekilde hulâsa edebiliriz: 1) Çocuğun muhitinde mümkün olduğu kadar yeknesaklık temin etmek ve âni değişiklik yapmamak. 2) Yemeklerin muayyen zamanlarda verilmesini temin etmek.

Bir çocuk için masanın başına oturub yemek yiyebilmek mühim bir iştir. Bu safhaya gelinceye kadar çocuğun büyük bir tekâmül devresi geçirmesi lâzımdır. Bu tekâmül meme çocuğunda memeden sunî gıdaya geçiş ve daha ileride sulu yiyeceklerden katı yiyeceklere atlayış ile görülür. Evvelâ meme mihanikiyeti yerine ağızda boşluk yapmadan yutabilme, sonra da sulu yemeklerden katı yemeklere geçişte büyük bir cehd isteyen çiğneme, yemeği ağızda yuvarlama ve eskisine nazaran çok daha zorlaşmış yutma gibi hareketleri çocuğun öğrenmesi gerektir. Bir müddet sonra da yemek için çocuğun elini kullanması ve bu elin kaşık, çatal gibi eşyayı tutmasını da bunlara eklemelidir. Bu safhalara geçişteki zorluklar nazarı dikkate alınırsa bir çocuk için sofra başına oturup yemek yemenin hakikaten mühim bir iş olduğunu anlarız. Bu devirlerde her yenilik ortaya çıkarken çocuk itiyadsızlığı neticesi bir çok hatalar yapacaktır. Meselâ başlangıçta ağzını bulmak hususunda zorluklar çekecek, sonradan da bulunan bu ağıza yemeği götürürken dökmeler, kirletmeler olacaktır. Çocuğun döke döke düzgün, yolunda yemek yemek itiyadını kazanacağı düşünülürse bu hareketlerini fena karşılamamak lâzım gelir. Üstünü, masayı kirletti diye azarlanan, fena muamele gören çocuklarda bu itiyadların yoluna girmesi gecikir. Üstelik korkmalar veya kızmalar neticesi çocuğun ağzı kurur, ifrazları azalır ve esas itibariyle neşeli ve hoş geçmesi icab eden yemek zamanı kendisi için bir azab olur. Bu hareketler sonradan görülen yemek isteksizliklerinin menbalarındandır. Bundan dolayı bu itiyadların teşekkülü sırasında büyüklerin sabırlı olmaları şarttır. Zayıf çocuklarda yemek yeme itiyadını temin hususunda daha çok zorluklarla karşılaşmaktayız. Bunların yemeklerini oyun gibi idare etmekden ve bazan yemeğin doğrudan doğruya büyükler tarafından yedirilmesinden çekinmemelidir.

İkinci bir yazımızda iştihaya tesir eden başlıca âmilleri tahlil etmeye çalışacağız.

Tayyareci Rihtofenin ölümünün yıldönümü

Berlin, 21 (A.A.) — Mareşal Göring, umumî harpta Rihtofen avcu tayyare filosunun son kumandanı sıfatiyle Rihtofenin ölümünün 20 inci yıldönümü münasebetiyle büyük alman tayyarecisinin hatırasını taziz etmiş ve mezarına merasimle bir çelenk koymuştur.

Rihtofen 81 inci düşman tayyaresini düşürdükten sonra 21 nisan 1918 de Amiens civarında bir kanadlı tayyare tarafından düşürülmüştü.

Valide hanının kiracılarına resmî tebliğat yapıldı

İstanbul, 21 (Telefonla) — Valide hanının boşaltılması için kiracılara resmî tebligat yapılmıştır. Han ay başına kadar boşaltılmı şolacaktır. Diğer taraftan Vakıflar idaresinin yeni postahane karşısında yaptıracağı yeni Valide hanının projesi kabul edilmiştir. Bu han orası olacaktır.

RADYO

Ankara :

Öğle neşriyatı · 12.30 Karışık p... neşriyatı — 12.50 Plâk :Türk musikisi ve halk şarkıları — 13.15 Dahilî ve haricî haberler.

Akşam neşriyatı : 18.30 Muhtelif plâk neşriyatı — 19.15 Türk musikisi ve halk şarkıları (Hikmet Rıza ve arkadaşları) — 20.00 Saat ayarı ve arabça neşriyat — 20.15 Türk musikisi ve halk şarkıları (Hamdan ve arkadaşları) — 21.00 Çocuk esirgeme kurumu namına konferans (Dr. Sadi Konuk tarafından) — 21.15 Saksafon solo: Nihat Esengin (Piyanoda Marsel Bi) — 21.40 Plâkla dans musikisi — 22.00 Ajans haberleri — 22.15 Yarınki program ve İstiklâl marşı.

İstanbul :

Öğle neşriyatı · 12.30 Plâkla türk musikisi — 12.50 Havadis — 13.05 Plâkla türk musikisi — 13.30 - 14 Muhtelif plâk neşriyatı.

Akşam neşriyatı: 18.30 Konferans : 23 nisan çocuk haftası ve bayramı münasebetiyle çocuk esirgeme kurumu namına doktor İhsan Hilmi (Çocuk sevgisi) — 18.4... Beyoğlu halkevi gösterit kolu tarafından bir temsil — 19.15 Plâkla dans musikisi — 19.30 Çocuk terbiyesi: Ali Kâmil Akyüz — 19.55 Borsa haberleri — 20.00 Muzaffer İlkar ve arkadaşları tarafından türk musikisi ve halk şarkıları — 20.45 Hava raporu — 20.48 Ömer Rıza tarafından arabça söylev — 21.00 Nihal ve arkadaşları tarafından türk musikisi ve halk şarkıları (Saat ayarı) — 21.45 ORKESTRA: 1 - Rimiski - Korsakof: Kont dö zar saltan. 2 - Svendsen: Romans. 3 - Grosman: Çardaç — 22.15 Ajans haberleri — 22.30 Plâkla sololar, opera ve operet parçaları — 22.50 - 23 Son haberler ve ertesi günün programı.

Avrupa :

OPERA VE OPERETLER: 1... semburg — 18.28 Moskova — 20.30 Nis.

ORKESTRA KONSERLERİ VE SENFONİK KONSERLER: 19.10 Frankfurt — 19.35 Viyana — 20 Berlin, Laypzig, Moskova — 20.10 Münih — 20.30 Avrupa istasyonları, Strazburg — 20.45 Hamburg — 20.4... Moskova — 21 Milano.

ODA MUSİKİSİ: 17 Paris — 22.50 Kopenhag Kalundborg.

SOLO KONSERLERİ: 13 Lüksemburg — 15.15 London Recyonal — 17 Berg... münster — 18 Kolonya Kopenhag — 18.1... Hamburg — 18.40 Droytv... — 19 Paris — 22.5 Lüksemburg — 22.35 Keza...

NEFESLİ SAZLAR (Marş v. ... 8.3... Stuttgart — 12 Frankfurt — 20 Stuttgart — 22.45 Königsberg.

ORG KONSERLERİ VE KOROLAR: 12.5 Stokholm — 17.15 Strazburg — 1... Droytviç — 20.15 Hamburg — 21.10 Sotten... — 22 Roma.

HAFİF MÜZİK: 8.30 Münih — 12 Hamburg — 13 Budapeşte — 13.15 Frankfurt — 14.15 Berlin — 16 Breslav — 19.10 Berlin Kolonya, Viyana — 21 Stuttgart — 23.5 Budapeşte.

HALK MUSİKİSİ: 10.30 Viyana — 11.3... Stuttgart.

DANS MÜZİĞİ: 19.30 Stokholm — 21.5... Budapeşte — 22 Floransa — 22.10 Brüksel — 22.25 London - Recyonal — 23 Floransa Krakovi, Lemberg, Lüksemburg, Milano, Roma, Tuluz, Vilna — 23.5 Moskova — 23.20 Droytviç.

İstanbulda ilk sığınak yapıldı

İstanbul, 21 (Telefonla) — Hava tehlikesine karşı ilk sığınak İstanbul da sıhat müdürlüğü bahçesinde yapılmıştır. Bu sığnak için eskiden mevcut bir konağn kemerlerinden istifade edilmiş, kapılar, menfezler takviye olunmuştur. İçerisinde elektrik ve su tertibatı vardır. Sığınak 5 metre derinliktedir.

İstanbulda hastalıkların üçte bir nisbetinde azaldığı anlaşıldı

İstanbul, 21 (Telefonla) — Vilâyet hıfzıssıhha komisyonu bugün toplanmış, geçen senenin ilk dört ayı ile bu sene arasında bulaşık hastalıkların mukayesesini yapmış, difteriden maada bütün hastalıkların üçte bir nisbetinde azaldığını tesbit etmiştir.

Yazan: Alexis Tolstoi No: 66

Birinci Petro ile Menşikof

— Çar emrediyor... Çar emrediyor... Fakat çarın ne emretmiş olduğunu bir türlü anlatamıyordu.

. . . . . .

Nataliya Kirilovna ölümden zor kurtuldu. İki gün sonra kilisede duaya iştirak etti, iştaha ile yemek yedi.

Petro, şimdi Evdokiya ile küçük çareviçin ikamet etmekte oldukları Preobrajenskoe'ye gitti. Evdokiya, kayın anasından uzaklaşmış olmak için ilkbahardan beri oraya taşınmıştı. Kocasının avdetini ancak bir kaç gün sonra beklediğinden bir ıhlamur ağacının gölgesinde tam elma reçeli pişirmeğe hazırlanıldığı sırada Petroyu sebze bahçesinin kumlu yolu üzerinde birden bire karşısında görünce şaşaladı. Hepsi güzel ve sanki biribirine eş, uzun saç örgülü, beyaz başlıklı ve penbe entarili genç kızlar Vorobiika'nın nezareti altında elma soyuyorlardı. Bazıları, reçelin ağır ağır kaynadığı bakır tencere altındaki küçük sobanın ateşini canlandırmak için kuru dallar getiriyordu. Diğer bazıları da bir seccadenin üstüne oturmuş — yüksek alınlı, kara gözlü ve küçücük acıklı ağzı tebessümden habersiz zayıf bir çocuk olan — çareviçi eğlendirmeğe uğraşıyordu.

Bu çocuğun ne istediğini kimse anlıyamıyordu. Bu geniş kalçalı kızlar kediler gibi miyavlıyor, köpekler gibi havlıyor, yüzü koyun yürüyor, kendileri de gülmekten katılıyor, fakat çocuk, ağlamağa hazır, ters ters bakıyordu.

Evdokiya hiddetlenli:

— Abdallar, siz hep istemediği şeyleri yapıyorsunuz.. Steşka, ne için eteğini kaldırdın? Tam orana bir değnek yemek için mi?... Vasenka, ona gülünç bir şey göster... Bir karafatma bulunuz, bir saman çöpüne geçiriniz, işte böyle bir şeyler yapınız... Olur şey değil! Bir çocuğu bile eğlendiremiyen bütün bu kalabalığı beslemek lâzım geldiğini düşündükçe..

Evdokiya'nın harareti vardı, sonbahar sinekleri kendisini rahatsız ediyordu. Başındaki dantelâ takkeyi çıkardı ve saçlarını taramalarını emretti. Hava ılıktı. Ihlamurların tepesinden görünen mavi gökte rüzgâr bile esmiyordu. Eğer Kurtarıcı bayramı henüz geçmemiş olsaydı koşup suya atılarak banyo yapabilirdi, fakat şimdi bu imkânsızdı, günahtı, zira geyik boynuzunu suya daldırmıştı...

Birdenbire dar yolda bir adam belirdi: Uzun boylu, siyahlar giyinmiş bir adam... Evdokiya ellerini yanaklarına götürdü. Yüreğinin şiddetle çarptığını his ediyor, ne yapacağını bilemiyordu. Genç kızlar telâşla bağırışıp leylakların, yaban güllerinin arkasına kaçıştılar... Petro yaklaştı, Evdokiya'yı kollarının arasına aldı ve basa basa dudaklarından öptü. Evdokiya, gözleri yarı kapalı, kocasının öpücüklerini iade edemiyordu... Petro, [illegible] gömleğinin düğmeleri çözülmüş gömleğinden nemli göğsünü öpmeğe başladı. Evdokiya hafifçe bağırdı, utancından kızardı. Seccadenin üzerinde yalnız kalan küçük Alekseyi bir oğlak gibi, incecik sesi ile ağlamağa başladı. Petro onu kucağına aldı, eğlendirmek maksadiyle havaya atıp tuttu, ve çocuğun feryadları büsbütün arttı...

Bu görüşme pek muvafık olmamıştı. Petro sualler soruyordu. Evdokiya ise daima münasebet almaz cevablar veriyordu... Başı açık, ziynetsizdi, ve bebeğin de yüzü gözü reçel içinde idi.. Petronun hemen çekilip gitmiş olmasında şaşılacak bir şey yoktu. Saray civarında çarın etrafını bir çok adamlar aldı: sanatkâr, tüccar, general, dost.... Ve hepsi onun Kukuylu içki arkadaşları idi. Petronun kesik kesik gülüşleri uzaklardan işitiliyordu. Biraz sonra Petro Yavuzadaki hafif filoyu görmeğe gitti ve oradan yabancılar mahallesine... Ah Dunya, ah Dunya taliinden istifade etmeği bilemedin sen!... İmdi, Vorobiika bu felâketin tamiri kabil olduğunu ifade etti. Ve cesaretle işe girişti, çabuk bir buhar hamamı hazırlanmasını emretti, küçük Aleksei'yi getirtip yıkadı, süsledi. Bu sırada çariçenin de kulağına fısıldıyordu:

— Benim kuğum, gece sakın kendini kaybedeyim deme. Buhar hamamını iyice ısıtır, seni, istediği yerden koklayabilmesi için, köylü kadınlar gibi, günlüklü su ile yıkarız... Erkekler nazarında en ehemiyetli şey budur: koku... Ve sen de, güzelim, onun her sözüne bir gülüşle cevab ver ki ne kadar yuvarlak yerin varsa hepsi titreyip sarsılsın, ve kahkahasız, kıs kıs, içinden gülmeğe çalış... Bu suretle bir ölüyü bile çıldırtabilirsin....

— Vorobiika, o alman kızının yanına gitti....

— Oh, çariçem, bu hususta bir kelime bile telâffuz etme... Bir alman kız nedir ki: bir takım yapmacıklar yapar, ruhu kap kara, teni vıcık vıcıktır. Sen, benim güzel kuğum, onu yatacığına — tatlı, neşeli — al, onu o çabucak unutur...

Emniyet getiren Evdokiya acele etti... Ona hakikaten sıcak bir hamam hazırladılar. Sonra, kızlar, Vorobiikanın nezareti altında, çariçeyi bir sedire uzattılar. Nane ve günlük suyuna batırılmış dallarla serinlettiler. Daha sonra gevşek, takatsiz bir halde onu yatak odasına götürüp saçlarını taradılar, düzgünlediler, yatağına yatırıp cibinliğin perdelerini çektiler.

Evdokiya beklemeğe başladı.

Farelerin tahtaları kemirdiğini duyuyordu. Gece oldu. Sarayda bütün sesler kesildi. Evdokiya, avluda bekçinin sopası ile birlikte kalbinin de vuruşlarını yastığında dinliyordu... Petruşa'sı gelmiyordu... Alman kızına karşı duyduğu kin[illegible]den dolayı karnı çekilir gibi olduğu ve ayakları buz kesildiği halde Vorobiika'nın sözlerini hatırlayarak karanlıkta gülümsüyordu.

Vakit geçiyordu. Bekçi sopasını yere vurmaz oldu. Fareler bile sükûnet buldu. Bununla beraber Evdokiya gene kendini tutuyordu, fakat Petro ile ilk yemek yediği zamanı — zifaf gecesi yemiş oldukları tavuğu — düşünerek ağladı, göz yaşlarından ıslanmış olan yastıklara başını sokarak içinigi hıçkırdı, sızlandı....

Onu sıcak bir nefes uyandırdı. Yatağında doğrulurken "Kim o? Kim o?" diyordu. Yarı uyanıktı, ve vücudiyle vücudunu kaplamağa uğraşmakta bulunanın kim olduğunu anlayamıyordu. Nihayet anlayınca hakaretten dolayı içini çekti. Ateş gibi yanıyor yumruklariyle gözlerine basıyordu. Sevgili Petrosu sarhoş, tütün kokusu içinde, doğruca alman kızının yanından kendisini sabırsızlıkla beklemekte olan karısının yanına gelmişti... Oksumıyor, fakat sessizce taarruz ediyordu kaba herif....

Günlük sulariyle yıkanmış olmanın zahmetine değer mi idi bu!....

Evdokiya yatağın kenarına kadar çekildi. Petro anlaşılmaz bir şeyler mırıldanarak — bir hendekte sarhoş bir köylü gibi — uyudu... Evdokiya perde aralıklarından gök yüzünün şimdiden mavileştiğini görüyordu. Kocasının çıplak, uzun bacaklarının manzarası karşısında utanç duyarak bunları örttü. Yavaş yavaş ağlıyordu. Vorobiika'nın dersi hiç bir işe yaramamıştı...

. . . . . .

Çarın avdetinden evel Nataliya Kirilovna'nın cesedine el sürülmedi. Mezarmış yüzünde bir hayret ifadesi, gözleri iyice kapalı, şişmiş elleri arasında bir haç, uzanmış yatıyordu.

(Sonu var)

HAYAT ve SIHAT

Çocuklara oyun

Oyun çocuk için her yaşta mühim bir ihtiyaçtır. Zaten, saçlarını gestirip sakallarını tıraş eden koca koca adamların da (eskiden onlara saçlı sakallı derdik) işini gücünü bırakarak top oyununa - hiç olmazsa oynıyanları seyretmek üzere - gitmeleri oyunun her yaşta bir ihtiyaç olduğunu gösterir. Bu ihtiyacın sebebi, şüphesiz, oyunun her şeyden önce bir hareket olmasıdır. Hayat hareket ister. Bütün vücud sakin halde bulunuyor sandığımız zaman bile hücrelerimiz hiç durmayıp hareket ederler.

Çocukların meme emmelerine dikkat ettinizse bilirsiniz ki, çocuk arada sırada küçücük başiyle annesinin memesine vurur. Bu da onun yaşına göre bir hareket, bir spordur. Çocuğun kollarını serbest bırakarak meselâ bir masanın üzerine yatırırsanız, kollarını oynatarak keyfinden tatlı tatlı sesler çıkarması hareket ihtiyacının sebebini de anlatır: Hareket neşe verir.

Keyif veren haberlerden bazı hastaların birden bire iyi olduklarını gösterir misaller duymuşsunuzdur. Bunlara belki masal diyerek inanmazsınız. Halbuki neşenin maddî ve hiç şüphesiz bir tesiri vardır.

Beynimiz, bir az da, elektrik piline benzetilebilir. Elektrikle doldurulmuş bir pil durduğu yerde hiç bir şey belli etmez. Fakat ona madenden bir tel taktığınız vakit bir lâmbaya ışık verdirir, derecesine göre daha büyük işler de görür, hareketler yaptırır. Beyninizde de daima bir enerji hazinesi vardır. Onu meydana çıkarmak için bir münebbih lâzım olur. Neşe beyin üzerine böyle münebbih olarak tesir eder.

Onun için neşe, beyindeki enerjiyi meydana çıkararak damarlardaki kanı daha kuvvetle döndürür. Keyflenen insanın yüzündeki derinin birden bire pembeleşmesi bunu gösterir. Kan daha kuvvetle dönünce insanın nefesi genişler, kanın içerisine daha çok oksijen girer. Bundan da bütün vücud istifade eder.

Çocukların büyümesinde dahilî guddelerin ne kadar büyük tesiri olduğunu bugün herkes biliyor. Bu mühim bilgi daha öğrenilmeden önce, çok oksijenli kandan dahilî guddelerin çıkardıkları hormonların arttığını lâboratuvar tecrübeleriyle göstermişler.

Bundan dolayı hareket eden, oynıyan, neşelenen çocuk daha iyi büyür. Fakat bu kaideye bakarak, çocuğu sadece oyuna göndermek de doğru olamaz. Çünkü oyundan büyüyemiyerek, aksine, zayıflayan ve kilolarını kaybeden çocuklar da vardır.

Oyunun, hareketin ve neşenin her çocuğa büyümesinde faydası olur, mühim bir şartla: Çocuğu öğleden sonra bir saat yatağa yatırarak istirahat ettirmek lâzımdır.

Yazın sıcak günlerde çocuk oynamakta devam ederse büyüyeceği yerde zayıflar, küçülür. Sıcak günlerde çocuğu çok hareket ettirecek oyunlardan koruyarak, daha ziyade oyuncaklarla neşelendirmek lâzımdır.

Aynı çocuk kışın aynı oyunlarla daha iyi büyür, kilosu artar. Demek ki mevsimlerin çocukların büyümesi üzerine de büyük tesiri vardır.

Dahilî guddelerin, oksijenin çocukların büyümesi üzerine tesiri de birer münebbih gibidir. Büyüyen çocuğun vücuduna lüzumlu gıdaları, asıl yapı taşlarını getirecek gıdalardır. Yalnız oyun çocuğun büyümesine yetişmez, onu iyi beslemek de lâzımdır.

Bundan başka, istenilen şey çocuğun şişmanlaması değil, yağ toplamadan büyümesidir. Vakıa hareket ve oyun yağları eritmeğe yarar. Ancak çocukların, hele dokuzdan on üç yaşına kadar çocukların adaleleri ince olur. Yağları eritemezler. Onlar da yağları eritecek olan ancak akciğerlerin bol oksijenle iyi nefes almasıdır .Bol oksijen de açık havada bulunur.

Bu da oyunların daima açık havalı yerlerde olması lüzumunu gösterir. Kapalı yerlerde çocukları oynatmak, dans ettirmek onlara fayda vermez.

G. A.

Şehrimize gelen valiler

Son hafta içerisinde Bursa valisi BB. Şefik, Kars valisi Akif, Maraş valisi Şahinbaş, Kırklareli valisi Hasib ve Kırşehir valisi Mithat şehrimize gelmişlerdir. Kırşehir valisi Bay Mithat rahatsız olduğundan tedavi edilmek üzere nümune hastahanesine yatmıştır. Diğer valiler vilâyetlerine aid işler etrafında bakanlıklarla temas etmektedir.

Afyon garının inşasına başlandı

Afyon 21, (Hususî) — Afyon garının inşasına bugün başlanmıştır. Bu münasebetle yapılan törende bütün memurlarla kalabalık bir halk kütlesi hazır bulunmuştur. Töreni ilbay birkaç sözle açmış, bundan sonra işletme direktörü bir nutuk vermiştir. Halktan bazı kimseler de coşkun hitabelerde bulunmuşlardır.

Filistinde iki ingiliz askeri öldürüldü

Hayfa, 21 (A.A.) — Bugün iki ingiliz askeri, su almağa gitmiş oldukları bir sırada Cenine yakınında silâhlı arabların kurmuş oldukları bir pusuya düşmüşler ve öldürülmüşlerdir.

Hindistan hükümetinin eski erkânından Sir Con Vudhend'in reisliğinde bulunan ve Filistin meselesi hakkında bir anket yapmağa memur edilmiş bulunan teknik komisyon, dün Kudüse varmıştır.

Komisyon, geçen sene tanzim edilmiş olan Filistinin taksimi projesinin tatbik tarzlarını tedkik etmek tasavvurundadır. Komisyonun çalışmaları aylarca devam edecektir.

Bir Alman plânörcüsünün kazandığı muvaffakiyet

Berlin, 21 (A.A.) — Lauhra yelkenli tayyare mektebi direktörü Künold Minimoa tipindeki yelkenli tayyare ile Lauhadan hareket ederek beş saat 20 dakikada 186 kilometre katedip Berlin tempelhof tayyare meydanına inmiştir.

İlk defadır ki, yelkenli bir tayyare ile ve evelden çizilmiş bir yol takib edilerek Berlin tayyare meydaına uçuş yapılmıştır.

GÜNÜN POLİTİK MESELELERİ

Fransız - İspanyol sınırında görülen acıklı sahneler..

Fransaya iltica eden İspanyollar tekrar nasıl yurdlarına gönderiliyor?

Pari - Suarın hudud muhabiri yazıyor

Esir düşmekten kurtulmak için Fransa hududunu geçmiş olan hükümetçilere aid fırka, ortaya garip bir enternasyonal hukuk meselesi çıkarmıştır. Fransanın bu muharipleri memleketine iade etmesi bitaraflık kaidelerine uyar mıydı? Yoksa silâhları alındıktan sonra da olsa, bunların, tekrar harb edebilecekleri bir cebheye gönderilmeleri enternasyonal anlaşmalara muhalif bir hareket mi olacaktı? Hukuk mütehassısları bu hususta şu kanaata varmışlardır:

"Madem ki Fransa, iki tarafı muharip sıfatiyle tanımamıştır ve madem ki bütün ispanyolları tefrik etmeden aynı gözle görmektedir, şu halde bunları geri göndermek hakkını haizdir.„

Fakat bazıları da harb halindeki bir memleketten kaçmış olanların sulh muahedesinin imzasından evel iade edilmemesi enternasyonal anlaşmalar iktizasından olduğunu ileri sürmüşlerdir.

Fransız hükümeti nihayet bu adamları İspanyaya göndermeye karar vermiştir. Fakat bitaraf kalmak için, Franko tarafına veya cumhuriyetçiler tarafına gitmeyi intihabda hepsini serbest bırakmıştır. 4170 askerden, 190 ı nasyonalistler tarafına iltihak reyinde bulunmuşlardır. Ötekiler, fransız askerlerinin muhafazası altında, trenlerle Barselona gönderilmek üzere yola çıkarılmışlardır. Bu kafile saat 20.15 de Serber'e geçecekti. Fakat Por-Bu üzerinde yapılan müthiş bir nasyonalist hava hücumu dolayısiyle, program değiştirilmiştir.

Gece vakti kafileler üzerine bombalar düştüğü takdirde büyük karışıklıklar çıkması ihtimali vardı. Bunun için ispanyol askerleriyle dolu trenler geciktirilmiş ve o havalide pek çok olan nasyonalist casusları yanıltmak için hareket saati değiştirilmiştir.

Serberde, Şarkî Pirene valisiyle birlikte, yabancı bir orduya mensup bu askerlerin hududdan sevki esnasında hazır bulundum. Bu son derece güç bir ameliye idi. Firarlara ve hariçle temaslarına mani olmak lâzım gelen dört bin askerle uğraşmak, marşandiz trenlerini sevke benzemez.Hududda, hava bombardımanlariyle delik deşik olmuş yüzden fazla ispanyol vagonu gelmişti. Bu vagonlar, eski tabutları andırarak, ağır ağır fransız toprağına giriyorlardı. Son tayyare hücumunda fransız topraklarının çok yakınlarına mayi hava ile dolu bombalar düştüğüne şahid olanlar anlatıyorlardı. İstasyona sığınan insanlardan birçokları bu bombaların havada vücuda getirdiği tazyik yüzünden üstleri başları parçalanmıştı.

Polis halâ civarda kayaların arkasında gizlenmiş, dehşete uğramış insanlar bulup getiriyordu. Fransız topları, tayyareleri uzaklaştırmak için ihtar ateşi açmaya mecbur olmuştur. Komşularımızdaki havaya karşı müdafaa topları 20 milimetrelik İsviçre toplariyle elektrik bataryaları denilen ve görülmemiş bir süratle 105 lik obüsler atan toplardır. İspanyol topçularının bana söylediklerine göre bu harikulâde topların 8000 metre yüksekliğe kadar tesiri varmış.

İlk tren istasyona geldiği zaman gece karanlıktı. Vagonlarda bir ölüm sükûtu hüküm sürüyordu. İlk bakışta bu karanlık vagonlar bir sürü yeşilimtrak elbiselerle dolu zannedilirdi. Uzun bir yürüyüşün verdiği yorgunlukla askerler uyuyorlardı. Hiç bu kadar hazin bir harb manzarası görmemiştim. Eski tekerlekleri üstünde sürüklenen bu vagonlar sanki insan sefaletinin sembolik bir hayaleti gibiydi.

Cokeylerinkine benzer garip bir kasket taşıyan şaşkın bakışlı bir baş, güçlükle gözlerini açtı ve sordu:

— Neredeyiz?

— Fransız hududunda.

Öteki "Ya!" dedi ve hemen başını koyarak gene uyudu. Fransız seyyar muhafızları istasyon boyunca bir kordon vücuda getirmişlerdi. Nihayet vagonlar canlandı. Son derecede fakir, yorgunluktan bitkin bir hale gelmiş bir orduyla karşılaştık. Bununla beraber itiraf edelim ki bu askerlerde hiçbnr hoşnudsuzluk ve kabalık alâmeti görülmüyordu.

Bu sefalet manzarası içinde fransız zabitlerinin üniformaları, pırıl pırıl yanıyordu. Askerler iniyor, eski püskü eşyalarını arkalarında sürükliyerek istasyon kenarına sıralanıyorlardı. Silahsız bir ordu kadar hazin bir şey yokmuş.

Konuşmadan onları seyrediyorduk. Yün, ter ve deri kokularından mürekkep bir teaffün burunlarımıza çarpıyordu. Cumhuriyetçi İspanyanın esasen çok mütevazi olan asker elbiseleri, yamalar altında tanılmıyacak bir hale gelmişti. İçlerinde ihtiyarlara rastlamadım, fakat birçok delikanlılar, hattâ çocuk yaşta kimseler gördüğümü söyliyebilirim.

Vagonların önünden ekmekle dolu arabalar geçirildi. Askerlere sardalye, soğuk omlet, biraz şarap dağıtılıyordu. Biz fransızlar gibi açık gözlü olduklarını, yiyecekleri kapıştıklarını sanacaksınız. Bilâkis. Araba kendi hizalarına gelince vagondan bir el uzanıyor, biz onbeş kişiyiz, diyordu. Onbeş parça ekmek uzatılıyor, her biri, ses çıkarmadan kendi hissesini alıyordu.

Bir müfettiş bana bir zabit gösterdi:

— Polisi göreceğim, diyordu.

— Niçin?

— Franko tarafına gideceğim.

Yüzbaşı mıydı? Mülâzim miydi? Bilmiyorum. Saçları ağarmıştı. Rengi son derece soluktu. Ayak kabılarını elinde tutuyordu. Kasketi yoktu. Bu adam ayakta duramıyacak kadar hasta görünüyordu. Sırtı kamburlaşmış olarak, sendeleye sendeleye yürüyordu.

Böylece dört tren İspanyaya doğru hareket etti. Kurmay heyeti kendilerine ayrılan hususî bir vagonda yer almıştı. Kısa bir seyahatten sonra Geronda ineceklerdi.

Çankırıda ağaç bayramı

Çankırı, (Hususî) — Bu hafta yapılan ağaç bayramı dolayısiyle Subaşı mevkiine yüzlerce ağaç dikilmiştir. Bu suretle bu mevki güzel bir mesire yeri haline gelecektir. Bayramda ağaç dikme çalışmasını gösteren resmi gönderiyorum.

1 Gün İçin

Alfred Korto'yu dinledik

Alfred Korto'yu dinlediniz mi? Dinledinizse size ne mutlu; dinlemedinizse sanat duygularınız namına büyük bir fırsat kaçırdığınıza acınınız.

Piyanonun siyah ve beyaz kılavyeleri karşısında bulunduğunuz zaman onlara parmaklarınızı dokundurup tellerin feryadını işitmek hevesine nasıl kapılmamış olabilirsiniz? Fakat piyanosunda gam yapan komşunuzun kızını ister istemez dinlediğiniz zaman da bu musiki âletine, ancak uzun yılların sâyi mahsulü olan bir bilgi ile çalındığı zaman tahammül edilebileceğini düşünmüşsünüzdür. Şimdi, kırk - kırk beş senelik mütemadi bir çalışmaya derin bir hislilik ve hududsuz bir musiki bilgisi ilâve ediniz: Zamanımızın en büyük piyano üstadlarından biri olan Alfred Korto'nun yüksek sanatı hakkında belki doğruya yakın bir fikir edinmiş olursunuz.

Yirmi yaşında şan şefi, yirmi dört yaşında Pariste lirik festivaller cemiyeti reisi, tiyatro direktörü, sahne vazıı, kapelmayster olan; ertesi sene Yeni Tiyatro'da çoğu kendi eseri olan Korto konserlerini veren; Liç'in, Betovn'un, Brams'ın Şoson'un, Manyar'ın en güzel parçalarını Paris halkına tanıtan; daha sonra Paris konservatuvarında Pünyo ve Marmontel'e halef ve nihayet, Fransa musiki muallim mektebine müdür olan Korto'ya ancak piyanist — orkestra şefi — muharrir olarak, yahud sadece — ve bütün meziyetlerinin kendisine bahşettiği hakiki unvanı ile — ü s t a d diye hitab edilebilir. Zira Korto büyük bir avrupalı münevverdir. Yazmış ve okutmuş, çalmış ve gaşyetmiş, yaratmış ve hayran eylemiştir.

Evvelki gece halkevinde bize dinlettiği Şopen, Döbüssi, Liç, bütün bu büyük romantikler zaten Korto'nun tercih ettiği entellektüel "iklim" i halketmiş olanlardır. Korto, asîl sanatının vakarile bizi nağmelerinin kanadlarında o heyecan ve cûşiş iklimine kolayca götürdü. Onu bize dinletmiş olan Kızılay'a da Korto'yu tebrik ettiğimiz hararetle teşekkür etmeliyiz.

Şunu da ilâve etmeliyiz ki Ankara, Korto gibi sanatkârları sık sık dinlemek arzusundadır; bunu da halkevi salonunu hıncahınç doldurmakla isbat etmiştir. İyi sanat büyük sanatkârlarla temas sayesinde teessüs eder. — N. Baydar

Okuyucularımıza

Memleketin hiç bir yerinde hiç kimseye Ulus için abone ve ilân kaydı ve idaremiz namına para almak ve teahhüde girişmek salâhiyeti verilmemiştir. Bu hususta her kim, elinde gazetemiz tarafından musaddak abone ve ilân toplamağa salâhiyetli vesika olmaksızın müracaatta bulunursa hemen kendilerinin sahtekâr olarak polise haber verilmelerini rica ederiz.

HÂKİM ROBİNSONUN KATLİ

Yazan: R. H. Goldman

8

bakkal çırağını, sonra bir kadını öldürdü. Bunun sebebini öğrenemedik. Bir hafta sonra, kendisini görünce korkup kaçan bir kıza kızıp onu öldürdü. Hepsi de bir çekiç ve bıçakla öldürülmüşlerdi.

Prin titredi:

— Mahkeme günü söylediği söz aklıma geliyor.

Lauderbek:

— Evet, dedi, bana onu hatırlatan da bu sözüdür.

— Ne söylemişti, diye sordum.

— Onu altıncı cinayetinden sonra ele geçirmiştik. Bütün şehir müthiş bir paniğe tutulmuştu. Tasavvur edebiliyor musunz? Pencerelere demir parmaklıklar takılıyor; geceleri sokaklar tenhalaşıyordu. Sık sık evlerin muhafaza altına alınmasını isteyen telefon muhaverelerine muhatab oluyorduk. Fakat bu iş için bir ordu kâfi gelmezdi. Gazeteler de ateşi körüklüyordu. Nihayet kenar mahallelerdeki bir garajda, gaz kullandıktan sonra herifi ele geçirdik. Yarı baygın bir halde olmasına rağmen altı kişi kelepçeleri bileklerine geçirmek için bir haylı uğraştık.

— Mahkemede ne söyledi?

— Hakim Robinsondu. Deli olduğu için tabiî idamını isteyemezdik. Muhakeme bir gün devam etti. Magi yere mıhlanmış bir iskemleye sım sıkı bağlanmıştı. Kurtulamıyacağını anlayınca ağzından köpükler saçmaya başladı. O zaman, eğer kurtulursa ilk önce hakimi öldüreceğini bağırmıştı. Onu görmek isteyorsanız Greystona gidiniz ve Doktor Vilks'den müsaade isteyiniz.

— Hayır, lüzumu yok.

Bir polis otomobili durdu. İçinden üç memur indi. Lauderbek onlara gece nöbetçiliği hususunda talimat verdi.

Komiser:

— Mis Robinson ve hizmetçiler içerdedirler, dedi. Hiç kimsenin eve yaklaşmasına müsaade etmeyiniz.

Otomobillere doğru yürüdük. Prin ve Lauderbek komiserin otomobiline bindiler.

Komiser:

— Allaha ısmarladık, Cerri, dedi. Beni gazetenizde fazla çekiştirmeyin ha!

— Ne münasebet, bilâkis.

Tam otomobilime binmek üzereyken gürültüyü işittim. Evvelâ ne olduğunu anlayamadım. Bu uzaktan gelen ve bir türlü durmayan yırtıcı bir haykırıştı. Otomobil düdüğüne benzemiyordu. Daha derinden ve daha kudretli geliyordu. Lauderbek işleyen motörünü durdurdu. İki arkadaş, başlarını garb tarafına çevirmiş dinliyorlardı. Rüzgâr bizim tarafımıza doğru estiği zaman düdüğün sesi daha kuvvetli geliyordu.

Komiserin otomobiline doğru yürüdüm.

— Siz de işitiyor musunuz, yoksa benim kulaklarım mı oğulduyor.

Lauderbek otomobilin kapısını açtı ve telefon etmek için eve koştu.

Biz de arkasından yürüdük. Holde başımı kaldırdım. Elen merdivenin üst kısmında ayakta duruyordu. Basamakları çıktım.

— Gidip yatınız, dedim, korkmayın, ev muhafaza altındadır.

Dudaklarını hafifçe kımıldatarak cevab verdi:

— Bu, Greyston'un düdüğüdür.

— Acaba orada bir hâdise mi oldu? Dedim.

İşitmemiş gibi tekrarladı:

— Bu, Greyston'un düdüğüdür, diye tekrarladı.

Komiser telefon kabinesinden çıkıyordu.

— Prin, diye bağırdı, kasab Magi timarhaneden kaçtı!

Elen işitmişti. Daha ziyade sarardı. Taş kesilmiş gibiydi.

Bayılmak üzere olduğunu anladım ve derhal atıldım. Bir an sonra, baygın bir halde kollarıma düştü.

Hareketsiz vücudunun bütün ağırlığını kollarımda his ediyordum. Yukarı kattaki oda kapıları kapalıydı. Hangisinin genç kızın odasına aid olduğunu düşünürken bunlardan biri açıldı. Pijamalı genç bir kadın eşikte göründü ve bizi görünce irkildi.

— Ben Cerri Spens'im, dedim. Elen'in arkadaşıyım.

Korkusu geçti.

— Hasta değildir, dedim. Yalnız kendini kaybetti. Odası hangisidir?

Tanımadığım kadın bir kapıyı açtı ve

— Doktor Reynols'u çağırayım, dedi.

— Hayır dedim, lüzumu yok. Bana biraz kolonya verin.

Dışarı çıktı. O çıkınca Elen gözlerini açtı, bakışlarını tavandaki elektrik ampulü üzerinde teksif etti, sonra bana çevirdi. Âdeta utanıyormuş gibi:

— Bayılmışım, dedi.

— İyileştiniz ya? İstirahat edin.

Fakat ayağa kalkmışlardı. Dışarısını dinliyordu. Canavar düdüğü susmuştu; holden erkek sesleri geliyordu. Elen'in bakışı karardı.

— Merak etmeyin, dışardakiler polislerdir. Bu gece sizi üç kişi muhafaza edecek.

— Hayır, korkmıyorum, dedi. Korkudan değil, şeyden....

Genç kadın elinde bir şişe ile odaya girmişti. Endişe ile soruyordu:

— Ah, Mis Elen, nasıl oldunuz?

Elen hizmetçisine tebessüm ederek:

— Evet, Ket, diye mırıldandı.

Şişeyi almıştım.

Elen:

— İstemem, dedi.

— Koklayın, ne olur? İçinizi açar.

Elen şişeyi koklarken hizmetçi kadına:

— Bana biraz soğuk su, buzlu su getirir misiniz? Dedi.

Elen'in hizmetçiyi odadan uzaklaştırmak istediğini anlamıştım.

Ket dışarı çıkınca:

— Ne diyordunuz? Diye sordum.

Elen kalktı; yalnız olup olmadığımızı anlamak için kapıya kadar gitti. Geri geldi ve acele ile:

— Şimdi size bir şey söyleyemem, dedi. Ket birazdan gelir. Yarın saat ikiden randevumüzü unutmayın.

— Emin olabilirsininz.

— Komiserin Greystona gideceğini sanıyor musunuz?

— Tabiî değil mi ya?

— Öyleyse siz de onlarla beraber gidin... Şayet müsaade ederlerse.

— Onlardan müsaade istemeye hacet yok, dedim; fakat neden?

— Sizin de orada olmanızı ve beni hakikatten haberdar etmenizi istiyorum. Anlıyor musunuz?

— Hayır. Belki yarın her şeyi izah ettiğiniz zaman anlamaya başlarım.

Birden bir otomobil motörünün homortusunu işittim.

— Gidiyorlar, dedim.

Pencereye koştum. Prin otomobilde yalnızdı.

— Hey, Prin, diye seslendim. Bekleyin, şimdi geliyorum.

— Çabuk, dedi, hemen hareket ediyoruz.

Elen aşağıya kadar bana refakat etti. İki eliyle koluma sım sıkı sarılmıştı; yüzünü bana kaldırdı.

— Her şeye iyice dikkat edin, Cerri, diye tenbih etti.

— Peki, peki, dedim.

— Bilhassa, doktor Vilks'in hareketlerini gözden kaçırmayın.

Kolumu bıraktı ve koşarak odasına girdi. Holde, telefon kabinesinden çıkan Lauderbek'le karşılaştım.

— Eğer Greyston'a gidiyorsanız, sizinle geleceğim, dedi.

Otomobile bindik ve derhal yola düzüldük. Komiser kravatını gevşetti, yakasını ilikledi ve şapkasını çıkardı:

— Yukarıda ne yapıyordunuz, diye sordu.

— Elen'le konuşuyordum.

— Haberi var mı?

— Evet.

(Sonu var)

SPOR

Bu haftaki maçlar

Güneş futbolcuları Ankara maçlarını da kazanabilir mi?

Bu hafta Ankaramız zengin spor günlerinden üçünü yaşıyacak.. Bugün den itibaren üç gün, muhtelif sahalarda futbol müsabakaları yapılacak; ayrıca haftalık bisiklet yarışlarına devam edilecektir.

Futbol müsabakaları, bölge kupası ve millî küme maçları olmak üzere iki grupa ayrılmaktadır. Tatil günlerini heyecanlı ve zevkli olarak geçirmeğe vesile olacak bu müsabakalar içinde şüphesizdir ki Güneş takımının Harbiye ve Muhafızgücü ile yapacağı karşılaşma en mühimidir.

Ankara sampiyonu Harbiye İdman yurdu yarın yapacağı sekizinci maç ile millî küme içindeki mevkiini aşağı yukarı tayin etmiş olacaktır. Bugün Harbiye İdman Yurdunun 6 maçta 2 galibiyet, bir beraberlik ve üç mağlûbiyeti vardır. Güneş maçını kazanmak suretiyle Üçok'a yetişmiş olacak, yenilirse vaziyetini kurtarmak için daha çok çalışması lâzımgelecektir.

Harbiye İdman yurdu, acaba yarın Güneşe karşı bir galibiyet temin edebilir mi? Bugünkü şartlara göre bu suale hemen: "Evet,, cevabını vermek imkânı yoktur. Fakat ilk deplasman maçlarında Galatasarayı 3-0 yenen Harbiyelilerin aynı oyunu tutturmak suretiyle iyi bir neticeye ulaşmaları beklenebilir.

Bunun için her şeyden evel Muhafızgücü karşısındaki durgunluğa düşmemeleri ve bilhassa müdafaada, açık oynamaktan kaçınmaları iktiza eder Güneşin oyununu bozmak yolunda sarfedecekleri üstün enerjinin kendilerine bir galibiyet temin etmesi ihtimali olduğunu unutmamalıdırlar.

Muhafız Gücü :

Beşiktaş ve Harbiye Idman yurdunu yendikten sonra Muhafızgücünün son iki millî küme maçı kaldı. Bunlardan birisi pazar günü Güneşle diğeri de 7 mayısta Alsancakladır. Yaptığı 10 maçtan altısını kaybeden bir takımın son iki maçta da yenilmesi şüphesiz o takımın sonuncu kalmasını mucib olacaktır. Binaenaleyh bugün bu takım, en geride kalmamak için en güzel oyunlarından birini çıkarmağa çalışacaktır. Muhafızgücünün bu gayretinin iyi neticeler vereceğini ihtimal dahilinde görüyoruz. Çünkü muhafızgüçlüler yenildikleri maçlarda bile futbolu kavradıklarını gösterdiler. Sistemli bir çalışma ile elde edilen bu kuvvet, galibiyeti yaklaştırıcı bir unsurdur. Yalnız temenni edelim de muhacimleri müdafaa ve haf hatlarının temposuna uysunlar ve topu kale önüne kadar sürebildikleri kadar iki direk arasından da geçirebilsinler..

Güneş :

Geçen sene millî küme maçları için Ankaraya gelen Güneş, iki müsabakasını yapıp İstanbula döndükten sonra takım hakkındaki düşüncelerimizi şu kelimelerle hulâsa etmiştik:

Güneş takımını çok beğendik. Bir iki gedik tarafı doldurulduğu takdirde bu takım Türkiyenin ileri ve teknik bir ekibi olacaktır. Bu yıl millî küme maçlarını talisizlikle geçiren Güneşin gelecek yıl şampiyonada mühim roller oynıyacağını şüphesiz sanıyoruz.,,

Bugün Güneş, bu düşüncelerimizin yerinde olduğunu gösterecek bir vaziyete gelmiştir. Hakikaten gedikler doldurulmuş ve takım Türkiyenin en ileri bir ekibi haline gelmiştir.

Yaptığı 7 maçtan yedisini de kazanan ve 23 gol yaparken kalesine yalnız beş gol giren bir takımın değerini kabul etmemek, teknik bilgi ve üstünlüğünü inkâr eylemek kabil midir? Bu kazanışları teker teker tesadüfe hamletmek bir hakikati inkâr etolur. Binaenaleyh bu hafta Ankarada millî küme takımlarının en mütecanis ve en iyisini göreceğiz.

Yalnız, bir takımın karşısındakilere göre bazı noktalarda üstün bulunması galibiyetin muhakkak olmasını icab ettirmez. Först Viyenna bunun açık bir misalidir.

Bu sebeble, Harbiye, Muhafızgücü takımlarımızın bu haftaki rakiblerinin çok çetin olduğunu peşin kayıd ve bu iki takımı teşkil eden değerli gençlerimizin kabiliyet ve enerjilerini yerinde sarfetmekle muvaffakıyete ulaşmaları ihtimalinin de kuvvetli bulunduğunu işaret ediyoruz.

Bölge kupası maçlarına bugünden itibaren devam ediliyor

Reşad

Yusuf

Rıza

Ömer

Rebii

Niyazi

Salâhattin

Melih

Murad

Güneşliler geldiler

Millî küme maçları için Ankaraya gelmesi beklenen güneş takımı dün sabah İstanbuldan hareket etmiş ve akşam üstü şehrimize gelmiştir.

Güneşliler istasyonda kulüblere mensub sporcular ve teşkilât mensubları tarafından karşılanmışlardır.

Bölge kupası maçları

Bu hafta yapılacak bölge kupası maçları neticeleri tayin noktasından çok mühimdir, bugünkü maç Hukuk ve Terbiye enstitüleri arasındadır. Hukuk mektebi ilk maçını yapıyor. Terbiye enstitüsü de üçüncü karşılaşmasına çıkıyor.. Bugün de yenilirse sonuncu olacaklardır. Yarın Ticaret lisesiyle 2 beraberlik ve bir mağlûbiyetten sonra inşaat ustaya yenilen Erkek lisesiyle oynuyor. İnşaat usta mektebi de son karşılaşmasını şimdiye kadar hiç yenilmiyen Gazi lisesiyle yapıyor.

Haftanın maçları arasında B. takımları müsabakaları da oldukça enteresandır. Bu maçlar pazar günü sabahı saat 9 dan sonra Muhafızgücü sahasında yapılacaktır.

Bölge kupasında mühim maçlardan birisi de pazar günü Güneş ve Galatasaray arasında olacaktır. İki takımın birer mağlûbiyeti var. İkinci bir yeniliş o takım için kupaya kavuşmayı uzaklaştıracaktır. Maçın bu sebeble hayli heyecanlı olacağı tahmin edilebilir.

Bölge futbol ajanlığının bu maçlara aid tebliğini aynen koyuyoruz:

Bölge futbol ajanlığından:

Bu hafta yapılacak "bölge kupası,, maçları aşağıya yazılmıştır.

1 — Lise ve meslek okulları;

A — Erkek lisesi - Ticaret lisesi

23-4-938 cumartesi saat 12,15. Hakem: Avni.

B — Gazi Lisesi - İnşaat usta okulu.

23-4-938 cumartesi saat 14. Hakem: Adil.

Bu maçlar Muhafızgücü sahasında yapılacaktır.

C — Yüksek okullar:

Hukuk Fakültesi - Terbiye Enstitüsü.

22-4-1938 cuma saat 16. Hakem: Kemal Halim.

Bu maç Ankaragücü sahasında yapılacaktır.

Spor kulüblerinin B takımları:

A — Ankaragücü - Muhafızgücü.

24-4-938 pazar saat: 9. Hakem: Ali Rıza.

B — Galatasaray - Gençlerbirliği.

24-4-938 pazar saat: 10.45. Hakem Ömer.

Bu maçlar Muhafızgücü sahasında yapılacaktır.

4 — Spor kulüblerinin birinci takımları.

Ankara Güneş - Ankara Galatasaray.

24-4-938 pazar saat: 13.30. Hakem Mehmed Ali.

Bu maç şehir stadında yapılacaktır.

Cihad

Millî küme takımlarının puvan vaziyetleri

	Maç.	Ga.	Ber.	Mağ.	At.	Ye.	Pu.
Güneş	7	7	0	0	23	5	21
Beşiktaş	7	5	0	2	18	6	17
M. gücü	10	3	1	6	15	25	17
Üçok	8	3	0	5	14	19	14
G. saray	6	3	0	3	8	15	12
Harbiye	6	2	1	3	8	7	11
Alsancak	6	1	0	5	8	17	7

Ankara boksörlerini defie eden genç

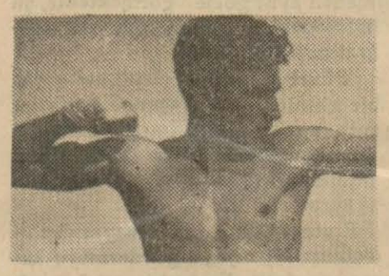

Boksör Abdi

Resmini koyduğumuz Ankara güçlü boksör Abdi, bütün Ankara boksörlerini defiye etmekte ve 8 ravundluk olmak şartile kendi kilosundan ağır olanları da maça çağırmaktadır.

Güreş hakem kursu

T.S.K. Güreş Federasyonundan :

Güreş hakem kursu sona ermiştir. Hakem namzedlerinin nazarî imtihanları 26 nisan salı akşamı saat 18,30 da Türk Spor Kurumu merkezinde yapılacaktır.

Alâkalıların hazır bulunmaları ilân olunur.

İzmir muhteliti Först Viennayı nasıl yendi?

Çarşamba günü İzmirde Först Vienna ile İzmir muhteliti arasında yapılan maçın neticesini telgraf haberi olarak bildirmiştik. Muhabirimizden maçın tafsilâtı hakkında aldığımız mektub şudur :

İzmir (Hususî) — Först Vienna çarşamba günü İzmir muhteliti ile çarpıştı. Günün çarşamba ve havanın da kapalı olmasına rağmen kalabalık bir halk kütlesi tribünleri tamamen kaplamıştı.

Hakem Mustafanın daveti üzerine sahaya çıkan takımlar şu şekilde sıralanmışlardı :

İzmir muhteliti :

Hilmi, Cemil, Ali, Rasim, Adil, Enver, Hamdi, Ömer, Fuad, Said, Saim.

Viyana takımı :

Havliçek, Koller, Smavs, Savdon, Hofman, Mahu, Molzer, Ariman, Fişer, Baryli, Kadner.

Oyuna saat 17,30 da misafirlerin vuruşu ile başlandı. İki takım da seri ve canlı oyunları maçı zevkli bir şekle soktu. Rüzgârla beraber oynıyan İzmir, güzel anlaşmalarla Viyana kalesini sıkıştırmağa başladı. Bu hâkimiyet 17 inci dakikaya kadar tek kale vaziyetinde devam etti. Fakat 18 inci dakikada viyanalılar güzel bir eşape ile lehlerine ilk golü kaydettiler. 20 inci dakikada sol haf Rasimin yerine Said ve sağ açık Saimin yerine de Kemal geçti. 21 inci dakikada Först Vienna aleyhine favul oldu. Adil sıkı bir şütle topu kaleye gönderdi, aşırtma olarak gelen topu kaleci bloke edemedi ve elinden kaçırdı. Yetişen Ömer de topla beraber kaleye girerek İzmirin beraberliğini temin etti

Müsavi vaziyete gelen İzmir, Först Vienna'ya bütün hızla yüklendi. Bu canlı hücûm karşısında Viyana müdafaası şaşaladı ve 25 inci dakikada yapılan sıkı bir şütle İzmir 2 — 1 galib vaziyete geçti. 30 uncu dakikada gene bir İzmir hücûmunda Saidin Fuada verdiği ara pasını sağ bek elle kesti. Penaltıyı gene Fuad çekerek İzmirin üçüncü golünü kaydetti.

Üstüste yapılan bu goller viyanalıları şaşırtmıştı. Bu defa onlar hücûmlarını sıklaştırdılarsa da başta Hilmi olmak üzere Ali, Cemil, Adil müdafaasının fevkalâde güzel kurtarışları viyanalılara fırsat vermiyorlardı. 32 inci ve 35 inci dakikalarda Hilmi iki muhakkak golü, oyuncuların ayaklarına yatmak suretile kurtararak alkışlandı. 39 uncu dakikada Ömere dördüncü golü yapabilecek fırsat geldi ise de Ömer bunu acele yüzünden kaçırdı. Devre Först Viennanın hâkimiyeti altında 3 — 1 İzmir lehine bitti.

İkinci devreye başlandığı zaman rüzgâra karşı oynayan İzmir muhtelitinin 3 — 1 vaziyeti muhafaza edeceğinden şüphelenenler çoktu. Nitekim dakikalar geçtikçe viyanalıların hâkim oynamaları bu şüpheyi kuvvetlendiriyordu. Müdafaa ile haf hattı irtibatı kaybettiklerinden viyanlılar kolaylıkla İzmir kalesine iniyorlardı. 21 inci dakikada viyanalılar ikinci sayılarını yapınca İzmir muhteliti galibiyeti elden kaçırmamak için katî olarak müdafaaya çekildi. Başka gol olmadan maç 3 — 2 İzmir muhtelitinin galibiyetile bitti.

FEN ÂLEMİNDE

HARİKALAR

Lâboratuarda yapılmış canlı bir bebeği sevebilir misiniz?

Yazan: Norah Burke

Rusyada insan kanı konserve halinde muhafaza olunmakta ve icabında başkalarına şiringa edilmektedir.

Viyanalı doktorlardan Fredrih Gotlendeuter de kimyevî usullerle insan kanının ayni bir terkib vücuda getirdiğini iddia etmektedir.

İngilterede bir kadın doktor bir tecrübe tübünde bir dişi büyütmeğe muvaffak olmuştur.

Doktor Aleksi Karel de bir insan kalbini vücudun dışında ve insan vücudunu da kalbsiz yaşatmağa muvaffak olmuştur. Hasta bulunan bir kelb, yerine sunî bir kalb konulmak suretiyle dışarıya çıkarılıp tamir edilmekte, sonra tekrar yerine takılmaktadır. Bugün Aleksi Karel tarafından takılan yeni böbrekler sayesinde yaşayan insanlar vardır.

Bunlardan daha ehemiyetlisi Dr. Pinkus canlı tavşanlar yaratmağa muvaffak olmuştur.

Rus hastahanelerinde kanlar gruplarına göre ayrılmakta ve kan için lâzım olan hararet içinde muhafaza olunmaktadır.

Şişelere konan bu kanlar, sovyet memleketinin her tarafında tren, otomobil ve tayyare ile sevkolunuyor.

Amerikada da dondurulmuş köpek kanlariyle ayni neviden tecrübeler yapılmaktadır.

Ölen admın bulaşık hastalıklarla malûl olmaması şartiyle, ölülerden de alınan kanlar, dirilerin işine yarayabilmektedir.

Şişelerde muhafaza edilen tabiî ve yahud sunî kanlar pek yakında insanların hayatını kurtaracaktır. Fakat acaba bu sayede insan yaratmak mümkün olacak mıdır?

1914 - 18 muharebesinden önce doktor Aleksi Karel, insan kalbinin vücuddan çıkarıldıktan sonra da atmağa devam edeceğini ve yaşayacağını iddia ettiği zaman bütün tıbbî mecmualar kendisiyle alay etmişlerdi.

Fakat Karel, boş bir şey iddia edecek bir adam değildi. Evvelâ kendisi gerek Pariste, gerek Nevyorktaki Rokfeller müessesesinde çalışan usta bir operatördü. Daha talebeliği zamanında parmakları en nazik operasyonları yapabilmek melekesini kazanmıştı. Hele kesilen yerlerini çabuk ve muntazam dikmekte fevkalâde mahareti vardı.

Karel piliçlerin kanını tahlil etmiş ve kimyevî terkiblerle bunun aynını vücude getirmişti. Sonra henüz doğmamış bir civcivin yüreğini alıp bu terkibî kanın içine koymuştu. Tam bu sırada harb çıktığı için Karel bu tetkiklerini yarıda bırakıp Fransaya koştu.

Beş sene sonra geri döndüğü zaman bu yürek, halâ, yaşıyordu. Asistanları bu yürekten bir takım parçalar kesmişlerdir; böyle olmakla beraber, halâ, bir parça nesiç yaşamakta ve büyümektedir.

Bundan sonra, artık, sıra insan kalbine gelmişti. Yalnız bir kalbin dışarıya alınıp tamiri sırasında onun yerine koyacak sunî bir kalbe lüzum vardı. Meşhur tayyareci Lindberg'in yardımı ile bu sunî kalb de icad edilmiş ve bir kaç defalar muvaffakiyetle tecrübe olunmuştur.

Karel, pek yakın bir zamanda vücuddan ayrı bir takım sıhhatli kalblerin, böbreklerin, midelerin ve sair buna benzer cihazların canlı olarak saklanabileceğini ve lüzumunda isteyenlere takılabileceğini söylemektedir.

Rus doktorlarından birisi bir insan gözünü canlı olarak altı gün müddetle muayyen bir hararet içinde bir kavanozda saklamaya muvaffak olmuştur.

Bugün sair insan azaları tecrübe tüblerinde canlı olarak saklanmakta ve büyütülmektedir.

Bir kaç sene sonra çıkarılan dişimizin yerine onun gibi yaşayacak sentetik dişler konulması mümkün olacaktır.

Gene çok geçmeden nefes almaksızın hayat da imkân altına girecektir.

Tecrübe tüblerinde büyütülen canlı azalara içinde bulundukları kana lâzım gelen mikdarda oksijen zerketmek kâfi gelecektir. Ondan sonra yerlerine konulunca ciğerler bu vazifeyi göreceklerdir.

Bütün bu sahalarda yapılan tecrübeler, esasında canlı olan uzuvların yaşatılması, büyütülmesi mümkün olduğunu gösteriyor. Acaba daha ileri gidilip hayatın sırrı öğrenilecek, doğrudan doğruya hayat yaratılabilecek midir?

Son icadlar ve terakkiler göz önünde bulundurulursa buna da imknsız dememek lâzım gelir.

Kembriç üniversitesinden iki doktor, Dr. Bernol ile Dr. Frankuhen bu sahada bir takım icadlarda bulunmuşlardır. Bu yolda bir takım tecrübeler yapılmaktadır ki bunların neticesinde bu büyük davâya muvaffakiyet elverip elvermiyeceği anlaşılacaktır.

Eğer muvaffakiyet elverecek olursa o zaman laboratuvarlarda vücuda getirilecek bebekler, gene orada büyüyecek, büyük adam olacaklardır.

Bunlar acaba ne türlü mahlûklar olacaklar? Doktor Pinkus tarafından yaratılan bütün tavşanlar dişidir. Acaba laboratuvarlarda yaratılacak insanlar da tek cinsli mi, yoksa büsbütün cinssiz mi olacaktır?

Bunlar, böcekler gibi erkek, dişi ve cinssiz mi olacaklar?

Kimyanın yaratacağı bu cinssiz ve ruhsuz mahlûklar hakikî insanlardan baskın mı çıkacaklar ?

Cüsselerimiz bu yüzden değişecek midir? Düşününüz ki yukarıda bahse mevzu ettiğimiz tavuk kalbi, halâ, büyümekte devam etmektedir?

Krem Balsamin

Kumral, Sarışın, Esmer her tene tevafuk eden yegâne sıhhî kremlerdir. Cildi besler. Çil, Leke ve sivilceleri kâmilen izale eder. Yarım asırdanberi kibar mahfillerin takdirle kullandıkları sıhhî güzellik kremleridir.

KREM BALSAMİN 4 ŞEKİLDE TAKDİM EDİLİR

1 — Krem Balsamin yağlı, gece için pembe renkli
2 — Krem Balsamin yağsız, gündüz için, beyaz renkli
3 — Krem Balsamin acı badem, gündüz için beyaz renkli
4 — Krem Balsamin acı badem, gece için, pembe renkli.

İNGİLİZ KANZUK ECZANESİ. — Beyoğlu, İstanbul

596

Zelzele her şeyi harab etmiştir. Ev kalmamış, yatacak yer kalmamış, kullanacak ev eşyası kalmamıştır.

Fakat ne de olsa hepsi kurtarılamadıya... Yarın ortalık sükûnet bulduktan sonra hayat tekrar başlayacak, ufak tefek ev eşyası gene lâzım olacaktır.... Hayat bu!

Zelzele sahasında harabeler arasında

ULUS'un hususî surette zelzele sahasına gönderdiği Muharrirlerinden CEMAL KUTAY yazıyor :

Akpınardan, elem ve acı içinde ayrılıyoruz. Ölüm, her zaman belki bu kadar felâketli ve ezici değildir. Fakat, kendisine gösterilen bütün emekleri, bir anda unutan tabiatin şuursuzluğu ile yok olan vatandaş ölüleri, bize lüzumsuz bir kaybın kalb tırmalayıcı azabını verdi. Lüzumlu kayıb olur mu diyeceksiniz. Sakaryada türk kanının memleket kurtuluşu için oluk gibi aktığını gören jandarma kumandanının bile gözleri yaşlı idi.

Saat 9.5 ... Ilık, güzel bir hava var; birçok vatandaşların yersiz yurdsuz kaldığını ve hafif çadırları düşündükçe güneş ve sıcak gözümüzde mukaddesleşiyor. Dün gece biraz soğuk olmuş. Duvar altında kalmak felâkeinden kurtulmuş olan Akpınarlı çocuklar boğuk boğuk öksürüyorlardı.

Biz Akpınardan ayrılırken Kızılayın ekmek dolu kamyonlarının yolda olduğu haberi geldi. Yakın köylerden gelen yaralılar da Akpınarda toplanmışlardı. Kamyon, geri dönerken bunları Kırşehir hastahanesine götürecekti.

Zelzelenin şiddetli olduğu köylerden biri olan Eldelekliye doğru gidiyoruz. Birkaç tanesi birleştiği için, yolu kaybetmek korkusiyle sürüsünü otlatmakta olan küçük çobanı çağırdık. Kendisi Hacımusalı imiş. Hacımusa, Köşker Nahiyesinin zarar gören köylerinden biri... Küçük Dursun 50-60 olan köy evlerinin hemen hemen hepsinin yıkıldığını söyledi. Kendi köylerinde mekteb olmadığı için okuduğu Sofulardaki mektebten dönerken her zaman geçtiği yolun ortasında bir yarık meydana geldiğini anlattı. Küçük Dursun da bütün kayıbların kolaylıkla yerine getirileceğine kanidir: "— Ölenimiz yokya! en çok ona seviniyoruz.„ diyordu.

Yolumuz Eldelekliye uğradığı zaman Akpınarınkine benzer bir manzara ile karşılaştık. Etraflardaki tepelere birçok çadırlar kurulmuştu. Bir otomobilin geldiğini gören köylü tepeden bize doğru indi.

Saadet ve neşe getiren hâdiselerin insanlar üzerinde türlü türlü tesirleri oluyor. Fakat bir felâket, geldiği sahada hemen hemen aynı tesirleri yapmaktadır. Burada da dekor Akpınarın aynıdır.

Zelzele ufkî oldu

Zelzelenin ufkî olduğunu ve toprağın altındaki muazzam bir çöküntü dolayısile vukua geldiğini anlatan hâdiselere Eldelek'lide rastladık. Yamaçlara yapılmış olan 7-8 ev, yalnız duvarları çökmüş olduğu halde kurtulmuşlardı, fakat vadinin içinde olanlar tamamiyle mahvolmuşlardı.

Eldeleklide on kişi ölmüştü. Ölenlerden 3 ü kadın, 7 si çocuktu. Zelzele, burada da aynı saatte olmuştu. Muhtar Hüseyin, köyün on ölü ile kurtulmuş olmasını, bugün havanın güzelliğinde buluyordu:

"— Bir haftaya yakın zamandanberi yağmur yağıyordu. O gün hava güzeldi. Bahar güneşi almak için herkes meydanlara çıkmıştı. Gündüz olduğundan erkekler de işlerinin başında idiler. Evlerde olanlarla duvarların dibinde oturanlar öldü. Ne yapalım, kader.„ diyordu.

Eldeleklideki ölümlerin en hazini asker Mustafa oğlu İsmailin iki çocuğunun ölümüdür. İsmail - Elâzığda olan 25 inci alay, ikinci taburun 7 inci bölüğünde askerlik hizmetini yapmaktadır.

Zelzelede İsmailin iki çocuğu da ölmüş, karısı başından ağırca yaralanmıştır. İsmail de yakında terhis olup gelecekmiş. Başı sarılı olan karısı, bize ağlayarak içini yakan hicranı anlattı:

"— Babaları askerden önümüzdeki ay tezkere alıp gelecekti. Çocukları ona hasret gitti, o çocuklarına hasret kalacak.„

Vaka o kadar fecidi ki, teselli edici söz söylemeye bile kendimizde kud ret bulamadık..

Sıcak su fışkırıyor

Eldeleklinin yaylası olan Demircide zelzelenin en orijinal hâdiseleri olmuş. Burada yıkılan bir evin enkazı arasından sıcak su fışkırmaya başlamış. Gece sabaha kadar akan su, sabahleyin ikinci bir hareketle kaybolmuş.

Demircinin, kırk üç evinden yirmi yedisini tamamen harab bir halde bulduk. Burada biri erkek, biri kız çocuğu olmak üzere iki yaralı vardı. Çocuklardan erkek olan yedi yaşlarında kadar Mahmudun kurtuluşu harikulâdedir. Mahmud, ilk sarsıntı olduğu zaman evlerinin önünde ve duvara yakın bir yerde oynuyormuş. Zelzele evin duvarını üstüne yıkınca zavallı çocuk toprak altında kalmış. Yalnız onun ölmemesini istiyen kuvvet, bir de ilk sarsıntıda onu kapının yanına kadar fırlatmış ve ufak bir aralıktan hava alarak kurtuluncaya kadar yaşamış. Onu, baygın bir halde ve kendinden geçmiş olarak toprağın altından çıkarmışlar. Küçük Mahmud, ölümle yüzyüze gelmiş ve ondan bir tesadüfle kurtulmuş olmaktan habersiz, gülerek yüzümüze bakıyor, elindeki ekmek dilimini iştaha ile yiyordu.

Demircide sıcak su çıkan yere kadar gittik. Parmağın dayanamıyacağı kadar sıcak ve biraz tuzluca olan bir su.. Gece, köylüyü korkutacak kadar çok ve fazla akan su, yavaş yavaş azalmış.. Şimdi hafif bir pınar gibi kaynıyor. Buranın biraz ilerisinde toprağın ikiye bölündüğünü ve arasının koca bir yarık halinde açıldığını söylüyorlardı. Bize bunu anlatan köylü, içindeki endişeyi saklayamadı:

"— Düşün bir kere efendi, dedi.. Ya bu yarık, bizim köyün olduğu yerde açılsaydı..„

Daha fenayı düşünerek fenanın tesellisini yapmak bizim köylüye mahsus olan bir iç kuvvetidir.

Deveci köyünde

294 erkek, 357 kadın olarak 651 nüfuslu olan Devecide 15 ölü, sekiz yaralı vardı.

Bu köy hemen hemen Akpınar kadar mahvolmuş. Yolda, yerinden fırlayıp belki yirmi metre ötede toprağın içine amudî olarak gömülen bir değirmen kanadı gördük.

Devecide, bütün zelzele mıntakasının aksine olarak zelzele gece olmuş ve evlerin bir kısmı o zaman yıkılmış. Ölenler arasında büyükler de vardı. Biz gittiğimiz zaman son cenaze kalkıyordu. Köyleri dolaşarak hastaları ve yaralıları tesbit eden doktor heyeti, buraya bizden bir saat evel gelmiş ve üç yaralının tedavisini yapmışlar.

Devecide zelzelenin en bahtlı adamı olan Ömer çavuşa rastladık. Yeşil bir tepeciğin üstüne kurduğu çadırda bizi güler yüzle karşıladı. Çadırın içinde irili ufaklı dokuz çocuk vardı. Küçüklerden birkaçı uyuyordu.

"— Bunların hepsi sizin mi?„ diye sorduk.

"— Evet, dedi. Hepsi benim.. Allaha şükür hiç birinin burnu bile kanamadı. Zelzele olduğu saatte hepsi dışarıda idi. Kurtuldular. Evim yıkıldı, malım mülküm mahvoldu ama ne ziyanı var?„

Ömer çavuş, kendi bahtlılığı ile, yavruları ölen diğer köylülerin bahtsızlığını hatırlatmamak için çocuklarını çadırdan pek sık çıkarmıyor..

Şu hissi salon adamlarının hepsinde bulamazsınız..

Köşkerde

Buradan Köşkere; zelzele mıntakasının idarî merkezine gideceğiz. Çünkü Köşker, zelzelenin bilhassa şiddetli olduğu ve zarar verdiği yirmi köyün nahiye merkezidir.

Köşkerde zelzele mıntakasını dolaşan doktorlarla buluştuk. Burada 16 ölü, beş yaralı var.

Doktorlar, bütün köylerdeki ağır yaralıların toplanarak Kırşehir hastahanesine götürüldüklerini söylediler. Yaraların çoğu ezilme ve tazyikten olmuştur. Nahiye müdürlüğü binası esasıı olarak çatlamış.. Telefon makinesini bahçeye koymuşlar..

Kırşehir, durmadan haber istiyor. Telefonun başındaki jandarma neferi, vaziyeti, önündeki notu, her sual sorana okuyor. Son iki gündenberi Köşkerden bütün sorulanlar, hep zelzeleye aid haberlerdir. Nahiye müdürü B. Nazmi, bize son gelen rakamları verdi. O saate kadar nahiyenin sekiz köyünden malûmat gelmişti.

Burada zelzeleye uğrayan saha hakkında biraz daha tafsilât ve rakam alabildik. Nahiyenin asıl tekâsüf ettiği Kırşehirin iki nahiyesi olan Kaman, 935 nüfus sayımına göre 9618 i erkek; 11.104 ü kadın olmak üzere 20.722; Köşker 4064 erkek, 4614 kadın olmak üzere 8.678 nüfusludur. Her iki nahiyede 56 köy vardır.

Doktorlardan biri şu izahatı verdi:

"— Bu iki nahiyede tekâsüf eden zelzelede köylerden asgarî yarısı ziyana uğramıştır. Burada ziyan iki manadadır: evler yıkılması ve insan kayıbı.. Çok şükür ki insan kayıbı bütün köylerde değildir..„

Doktor bize bir azı zelzeleye fakat büyük kısmı türk köylüsünün hususiyetine aid hâdiselerden bahsetti. Kendi yarasını iyileştirmek üzere verilen ilâcı evlâdının yarasına bol bol koyup onu bira nevel kurtarmak için saklayan anneleri, kendi mal kayıblarını unutarak, can kaybı olan köylere yardıma koşan köylüleri de anlattı.

Köşkerde köylüler, Hacı Selimli köyünde bir buğday kuyusunun ateş aldığını söylediler. Yıkılan bir evin yanı başında olan bu kuyu, kendi kendine yanmaya başlamış..

Burada bir de kaynar kızıl su hikâyesi dinledik. Toprağın altından kan renginde bir su fışkırmaya başlamış. Bunu gören köylü, suyun "içine canlı tavuk atılınca beş dakika içinde pişecek kadar sıcak„ olduğunu söyledi. Ve aradan birkaç saat geçip ikinci gidişinde suyun kaybolmuş olduğunu ilâve etti.

Yine olacak mı ?
yine olacak mı ?

Şimdi zelzelenin tahribler yaptığı yukarı mıntakaya doğru çıkacağız. Bu mıntaka Kaman nahiyesinin hududu içindedir. Zelzelenin yeniden başlıyacağı kaygusu, gezdiğimiz bütün köyleri sarmıştı. Biz, Köşkerden ayrıldığımız sıralarda iki evlâdından birini kaybetmiş, diğerini de toprak almasın diye bağrına basan bir derdli ana, yolumuzu kesti ve gene gürlemekte olan toprağı işaret ederek:

"— Gene olacak mı? Gene olacak mı?„ diye sordu.

Ona, nasıl katî bir cevab verebilirdik? O tabiat ki, kısırlığını hiçe sayarak onu benimsemiş ve çetinliğiyle mücadele etmekten zevk duymuş olan cevherli bir insan yığınını harab etmekten çekinmemişti.

Zümrüd gibi yeşermiş olan yolları takib ederek gidiyoruz. Köylüler üç gündenberi tarlalarının başlarına gidememişlerdir. Bozkırın biricik incisi olan yeşili bile renksizlenmiş ve sararmış olarak görüyor gibiyiz..

Yıkılan ev sayısı 2000 i geçiyor!

Hükümet, Kızılay yardım teşkilâtı seferber haldedir!

(Başı 1. inci sayfada)

bir faciaya sebeb olmamıştır.

Kırşehir vilâyeti birinci zelzele ile bu son zelzelenin hasarını tesbite devam etmektedir.

Gece aldığımız malûmata göre zelzele Köşker nahiyesinde kısa fasılalarla elan devam etmektedir.

Nahiyenin merkezi ile harab olan bütün köylerinde yıkılan ev sayısı 2000 den fazladır. Fakat yapılan tahkikat bu rakamın çok aşacağını tahmin ettirmektedir.

Kırşehir valiliğinden gelen malûmata göre zelzelenin vilâyet içinde az çok tahribat yapmadığı kasaba ve köy kalmamıştır.

Düne kadar Köşker nahiyesinin 6 köyünde 106 ölü defnedilmiştir. Ölenlerin ekserisi kadın ve çocuktur. 4 kayıb vardır. Zelzele esnasında çöken binalar altında kalarak yaralananlardan 42 si Kırşehir hastahanesine yatırılmıştır. Nahiyenin geri kalan 16 köyündeki ölen ve yaralananların tesbitine devam olunmaktadır. 16 köy de bulunan yaralıların tedavisi ile sıhî heyet meşgul olmaktadır.

Kırşehir merkez kazasının köylerinde ölenler

Akşamki zelzeleden Kırşehir merkez kazasının bazı köylerinde de ölü ve yaralı bulunduğu bildirilmektedir. Şimdiye kadar gelen malûmata göre merkez kazasına bağlı Arablı köyünde 1 ölü ve 1 yaralı, Avanos kazasında bir ölü tesbit edilmiştir. Bu köylerle diğer civar köylerde de tahkikata devam olunmaktadır. Evelki geceki zelzele Çorumda da saat 1 de iki dakika fasıla ile olmuştur. Bu zelzelenin de oldukça zarar yaptığı tahmin edilmektedir. Şimdiye kadar tesbit olunan vaziyete göre Sungurlu kazasına bağlı Cogul köyünde 3 samanlık, bir ağıl, bir oda yıkılmış, Tatlı köyünde de bir ev yıkılmış, enkazı altında kalan Ahmed oğlu Süleyman ölmüş ve kardeşi Ömer yaralı olarak enkaz altından çıkarılmış ve kurtarılmıştır. Avcı köyünün camii yıkılmıştır.

Ankara valiliği Haymana, Şereflikoçhisar ve Keskin kaymakamlarını kazaları içindeki zelzeleden zarar gören köylere göndermiştir.

Yozgad, Çorum, Kayseri, Kırşehir valilikleri tam teşkilâtla zelzeleden harab olan mıntakalarda çalışmalarına devam etmektedir.

İç Bakanlık tarafından Kırşehir mıntakasındaki zelzele mahalline gönderilen Mülkiye Başmüfettişi Ali Server Köşker'e varmış ve tetkikatına devam etmekle beraber yapılan yardımlara nezaret etmeğe başlamıştır.

Diğer taraftan Kızılaya gelen malûmata göre Kızılay müfettişi mazlûm ve beraberinde götürdüğü çadırlar, Köşker'e varmış ve Kızılay esaslı yardımları yapmağa başlamıştır.

Kırşehirden geç vakit aldığımız malûmata göre Kırşehir valiliği Köşker köyleri için 1000, diğer köyler için de 500 çadırın gönderilmesini istemiştir.

Zelzele mıntakasında

Zelzele mıntaaksında bulunan Ankara, Kayseri, Yozgad, Çorum ve Kırşehir vilâyetlerindeki hasarın şimdiye kadar tesbit edilen son bilânçosuna göre yıkılan ev sayısı 2061 dir. Hayvan zararı şimdiye kadar 12 kuzudur.

İç bakanlık, zelzele mıntakalarında zelzele olup olmadığını bütün vilâyetlerden telgrafla sormuştu. Şimdiye kadar 57 vilâyetten malûmat gelmiştir. 57 vilâyetten 19 unda sarsıntı hissedilmişse de bir hasar yapmamış, 33 vilâyette ise sarsıntı kaydedilmemiştir. 5 vilâyette hasar vardır.

Hasar olan vilâyetler

Ankara, Yozgad, Kırşehir, Kayseri, Çorum,

Hasar olmıyan vilâyetler

İstanbul, Niğde, Eskişehir, Sıvas, Tokad, Çankırı, Bolu, Kastamonu, Konya, Seyhan, Zonguldak, Sinop, Tekirdağ, Samsun, Maraş, Çanakkale, Giresun, Amasya.

Zelzele olmıya nvilâyetler

Çoruh, Manisa, İzmir. Denizli, Balıkesir, Mardin, Kocaeli, Ağrı, Muş, Bilecik, Kars, Burdur, Antalya, Muğla, Bingöl, Gümüşane, Hakkâri, Elâzığ, Edirne, İsparta, Aydın, Malatya, Afyon, İçel, Siird, Bitlis, Van, Erzurum, Diyarbakır, Rize, Trabzon, Erzincan, Gaziantep.

Kızılaya
Felâketzedeler için yardımlar

Türkiye Kızılay Cemiyeti Genel Merkezinden :

Yer sarsıntısından felâkete uğrayan vatandaşlarımıza yardım yapılmak üzere aşağıda isim ve adresleri yazılı zevat tarafından hizalarında yazılı paralar veznemize yatırılmıştır. Bu hayır sever zevata gerek cemyetimiz, gerek felâketzedeler namına teşekkürlerimizi sunarız.

Lira	Kş.	
10		Albay Sırrı refikası Bn. Zehra
25		Hasanpaşa fırını sahibi B. Halid Tura
37	25	Vehbi Koç müessesesi memur ve müstahdemleri
92		Maktu makbuz mukabilinde Manisa saylavı B. Kâzım Nami Dur utarafından derlenen
15		Devlet demiryolları Tekaüd sandığı memurları, Atpazarı esnafından BB.:
10		Mustafa Mermerci
10		Servet Cansız
10		Sabri Toplu
10		Kadir Kızılkaya
10		Ali Şenöz
10		Rıza Şahin
5		Ömer Balıkçıoğlu
5		Rıza Kanber
5		Hüseyin Çelik
5		Yâsef Yücebaş
1000		Askerî fabrikalar mühendis, memur, usta ve işçileri
1259	25	

Zelzele mıntakasına bir ilmî heyet gönderiliyor

İstanbul, 21 (Telefonla) — Maarif Vekâleti orta Anadoludaki büyük zelzeleyi tedkik etmek üzere profesörlerden mürekkeb ilmî bir heyetin gönderilmesini üniversiteye bildirmiş ve üniversite fen fakültesi jeoloji ordinaryüsü profesörü isviçreli B. Parejak ile B. Hamid Nafiz Pamir'i bu işe memur etmiştir. Heyet derhal hareket edecektir.

Bir tek ev varsa onun da artık içi oturulamıyacak haldedir

Dış ticaret vaziyetimiz

Kliring hesabları bakiyeleri ve kredili ithalât taahhütleri

Türkiye Cumhuriyet Merkez bankasından alınan hesap hulâsalarına göre 16.4.1938 tarihindeki kliring hesapları bakiyeleri ve kredili ithalât için Cumhüriyet Merkez bankasına verilmiş teahhütler yekûnları:

CETVEL: 1

Tüakiye Cumhuriyet Merkez Bankasındaki kliring hesabları borçlu bakiyeleri

Memleket	Miktarı T. L.
Avusturya	1.504:700
Çekoslovakya	3.565.200
Finlandiya	668.300
Fransa	3.614.200
Holanda	1.077.800
İngiltere	9.083.600
İspanya	446.000
İsveç	1.983.700
İsviçre	948.000
Letonya	71.400
Macaristan	1.112.500
Norveç	878.500
Romanya	1.711.900
Rusya	966.300
Yugoslavya	366.200
Yunanistan	185.100

CETVEL: 2

Kredili ithalât için Cumhuriyet Merkez Bankasına verilmiş olan taahüdler yekûnları

Memleket	Resmî daireler T.L.	Hususî şahıslar T.L.	Yekûn T.L.
Almanya	12.967.148,19	8.541.047,43	21.508.195,62
Avusturya	46.074,00	198,651,18	244.725,18
Belçika	3.149,00	14.663,09	17.812,09
Çekoslovakya	513.270,00	333.747,29	847.017,29
Estonya	—,—	21.053,00	21.053,00
Finlandiya	170,00	9.139,00	9.309,00
Fransa	5.011,00	218.374,68	223.385,68
Holanda	83.864,00	60.549,00	144.413,00
İngiltere	338.248,00	519.162,99	857.410,99
İspanya	14.849,00	6.330,00	21.179,00
İsveç	1.742.507,00	272.276,80	2.014.783,80
İsviçre	61.305,00	223.926,44	285.231,44
İtalya	171.089,00	308.664,71	479.753,71
Macaristan	419.133,68	116.688,16	535.821,84
Norveç	554,00	58.418,00	58.972,00
Lehistan	5.997,00	33.936,00	39.933,00
Yugoslavya	12.515,00	8.554,00	21.069,00
Yunanistan	—,—	30.652,00	30.652,00
Rusya	2.744,00	26.817,00	29.561,00

Yukarıdaki 2 numaralı cedvelde yazılı kredili ithalâtın vadelerine göre vaziyetleri

Memleket	6 aya kadar vadeli: Resmî daireler T.L.	6 aya kadar vadeli: Hususî şahıslar T.L.	Daha uzun veya başka vadeli: Resmî daireler T.L.	Daha uzun veya başka vadeli: Hususî şahıslar T.L.
Almanya	1.237.564,19	4.671.719,31	11.729.584,00	3.869.328,12
Diğer mem.	378.673,20	1.512.191,26	3.041.806,48	949.412,08

CETVEL: 3

Muhtelif memleketlerin merkez bankalarında tutulan kliring hesablarındaki alacaklarımız

Memleket		Miktar T. L.
Almanya	(A ve B hesapları)	10.315.100
Belçika		3.600
Estonya		43.200
İtalya		1.706.900
Lehistan		196.500

ANKARANIN sıhati yerindedir

(Başı 1. inci sayfada)

kazada beşer yataklı olmak üzere onbir dispanser günün her saatinde müracaat edenleri muayene ve muhtaçlara da eczahanelerinden ilâçları bedava verilmektedir. Halkın bu dispanserlere rağbetleri çoktur. Senede orta hesapla 30-40 bin kişi buralarda ayakta ve 500-600 kişi yatırılarak tedavi görmektedir.

Vilâyetin bu mutad sıhî hizmetlerinden başka merkezde bulunan bir seyyar müvellid tabibi vardır ki kaza ve köylerden güç doğum vakalarında yıldırım telgrafiyle haber alınır alınmaz hemen hizmete koşar. Bu suretle senede birçok analar ve yavrular kurtarılmaktadır.

Ankaranın sıhî ihtiyaçları mevcud teşkilâtla ve alınan tedbirlerle tatmin edilmiş sayılamıyacağı için 1937 yılında tatbikine başlanan üç senelik köy kalkınma programında sıhat işleri de plânlaştırılmış ve hususî ve umumî helâ tipleri, çeşme ve subaşları, sonakli, çamaşırlık, mezarlık, gübrelik tesisi gibi köylülerimizin sıhatlerini koruyacak tedbirlere tevessül edilmiş, tekmil köylerin sıhat anket fişleri yapılmıştır. Bu anketin verdiği neticelere göre hareket edilmektedir.

Bunlardan başka köylerde - şimdilik 500 nüfuslu köylerden başlanarak - umumî yıkanma yeri, buğu sandığı (kehle itlâfı için) tesisine çalışılmaktadır.

1938 malî yılında her nahiyede (vilâyetin 36 nahiyesi vardır) altı haftalık nazarî ve amelî derslerle yetiştirilecek "sıhat korucusu" teşkilâtı yapılacak ve her nahiye merkeziyle büyük köylerde sıhî imdad ve ilk âcil yardımlar için ilâç ve saire tedarik olunacaktır.

Gelecek senelerde ise sıhat koruculari teşkilâtı teşmil ve tamim edilecektir.

Gelecek senelerde vilâyet mıntakalara ayrılarak 2-3 seyyar hekim ve Bey pazarı, Keskin kazalarında süd çocuğu yardım ve müşavere evleri tesisi tasavvur edilmektedir.

Ankaranın sıhat bakımından dününü, bu gününü ve yarınını işte bu suretle tesbit edebiliriz. Cumhuriyetin merkezi ve vilâyetin on bir kazası Anadolu yüksek yaylasının hava şartlarından da istifade etmektedir. Bu şartlar ise hemen hemen sabit ve rutubet Ankaranın âdeta meçhulü bulunduğu için ankaralılar hayatları hakkında müsterih olmalıdırlar. Fakat Ankara tıb fakültesi ve Nümune hastahanesinin yeni paviyonları da yapılıp yatak sayısı bugünkünün birkaç misline çıktığı zaman Ankara memleketin en sıhatli yerlerinden biri olacaktır.

N. B.

Boluda halka fidan dağıtılıyor

Bolu, (Hususî) — Geçen yıl Düzcede tesis edilmiş olan vilâyet fidanlığından bu yıl 25000 dut fidanı yetiştirilerek parasız olarak vilâyet halkına dağıtılmak üzere kazalara gönderilmiştir.

Bu yıl genişletilen fidanlığa yeni sene içinde elma, armut, erik, kiraz, dut ve saire olmak üzere 50 kilo tohum ekilmiştir.

Geçen sene yetiştirilmiş olan 25000 aded muhtelif fidan şaşırtma maktalarına geçirilerek gelecek sene halka dağıtılacak bir hale getirilmeğe çalışılmaktadır.

Fidanlıkta diğer gıda ve yem ve sanayi nebatlarına aid 100 er metre murabbalık tecrübe maktaları yapılmaktadır.

İki sene müşahededen sonra muhit ve toprağa uygun gelenler çoğaltılarak tohumları halka dağıtılacaktır.

Fidanlıkta bir bağ çubuğu maktaları yapılmaktadır.

Zelzele felâketi dolayisiyle

Metaksasla Celâl Bayar arasında çekilen telgraflar

(Başı 1. inci sayfada)

hissiyatını kabul etmenizi rica ederim.

Başvekil Metaksas

EKSELÂNS B. METAKSAS
BAŞVEKİL
ATİNA

Türk milletinin maruz kalageldiği mateme dostane iştirâklerinden dolayı ekselanslarına hararetle teşekkür ederim.

Müttefik dost milletten gelen sempati teminatı bizim için çok kıymetlidir. Ve bütün türklerin kalbinde en derin akis bulacaktır.

Celâl Bayar

Teessürlerini beyan edenler

Ankara, 21 (A.A.) — Kırşehir zelzelesi münasebetiyle Amerika, Almanya ve İngiltere büyük elçileriyle Norveç, Çekoslovakya ve Bulgaristan elçileri ve Sovyet mümessili tahriren ve Yugoslavya elçisi de şifahen Hariciye Vekili Dr. Aras'a taziyede bulunmuşlar ve Dr. Aras da hükümetin teşekkürlerini bildirmiştir.

Bulgar Kıralının teessürleri

Ankara, 21 (A.A.) — Bulgar kıralı Majeste Boris Sofya Haricinde bulunduğu esnada Kırşehir zelzelesi haberini almış ve Türkiye sefaretinden teessürlerini Cumhur Başkanı Atatürk'e iblağı iltimasında bulunmuştur.

Reisicumhurumuz bulgar kıralının bu pek dostane alâkasından çok mütehassis olarak kendisine teşekkürlerinin iblağı için Sofya elçimizi memur buyurmuşlardır.

Yugoslav hükümetinin teessürleri

Ankara, 21 (A.A.) — Yugoslavya elçisi B. Ecemoviç Hariciye Vekilimizi ziyaret ederek Kırşehir zelzelesinden dolayı Yugoslav hükümetinin teessürünü arzeylemiştir.

Hariciye Vekili Dr. Aras bu hazin münasebetle izhar olunan alâkadan dolayı dost ve müttefik milletin diplomatına hararetle teşekkür eylemiştir.

Polonya gazeteleri dörtler paktının dirilmesinden korkuyor

Varşova, 21 (A.A.) — Havas ajansı muhabirinden: İngiliz - italyan anlaşmasının imzası haberini bir nebze ihtirazla karşılamış olan Polonya matbuatı, bugün dörtler misakı projesinin yeniden doğmasına şahid olmak korkusunu izhar etmektedir.

Bilhassa hükümetin organı olan Polska Zbrojna gazetesi, italyan siyaseti hakkında alaylı bir tenkid neşretmiştir. Bu gazete, italyan politikasını iki yüzlülükle muaheze etmekte olduğu gibi bu politikanın italyan gazetelerinin iddia ettikleri gibi cihana şamil sulhun gayelerinden bambaşka olan gayelerini de tenkid eylemektedir.

Bu gazete, italyan hükümetini Avrupada muhayyel dört devlet grupu içinde hakem rolü oynamak istemekle muaheze ettikten sonra cıvaya benzetilmesi kabil olan italyan siyasetinin dönekliklerini saymaktadır.

Sağ cenah muhaliflerinin gazetesi olan Vieczor Varzavski diyor ki:

"Şimdiki vaziyet dahilinde bir dörtler paktı, Avrupaya müstakar bir muvazene temin edemez. Mümkün olan tek hal sureti, dörtler misakı fikrinden Polonyayı da içine alacak olan bir beşler paktına geçmektir.,,

Bu muhtelif makaleler münasebetile siyasî müşahidler, bu son günlerde hükümet gazetelerinin B. Bekin mart ayında Romanyaya icra etmiş olduğu seyahat esnasında B. Musolininin mumaileyhe vermiş olduğu teminatı hatırlatmış olduklarını ehemiyetle kaydetmektedirler. Bu teminata göre İtalya, Polonyanın enternasyonal görüşmelere iştirâkini her zaman istiyecektir.

Prenses Elizabet on iki yaşını doldurda

Londra, 21 (A.A.) — Prenses Elizabet, bugün doğumunun on ikinci yıldönümünü tesid etmektedir. Prenses, Vindsor şatosunun kendisine aid olan apartımanında kıral ve kıraliçe, valide kıralîçe Mari'ye, prenses Margerit Roz ve hali hazırda kıral ve kıraliçenin misafiri olan zatlara bir çay ziyafeti vermiştir.

Üç günden beri Vindsor şatosuna birçok hediyeler gelmiştir. Bu hediyeler, hususî bir salona konulmuş olup gizli fakat sıkı bir kontrol altında bulundurulmaktadır.

Makarna imalinde çalışan işçiler

Makarnalarımız memleket dışında satılmıya başlandı

Selânik enternasyonal sergisinde verilen madalya

Selânik enternasyonal fuarında birinciliği alan pavyonumuzda mamullerini teşhir eden firmalara, Türkofis birer teşekkür mektubu göndermiştir.

— Fuarda bazı firmalarımız ve bu arada 16 senelik bir müessese olan Tahsin Piyale makarna fabrikasına jüri tarafından (büyük altın madalya) mükâfatı verilmiştir.

Piyasada mamullerini (Aşçıbaşı patenti altında satan bu fabrika, günde 4000 kilo makarna imal etmektedir. 60 kadar çalışanı tamamen türk olan bu fabrikanın mamulleri bütün memlekette istihlâk edilmektedir. Memleket dışına, bu arada Lübnana, Suriyeye, Filistine gönderilen mallar büyük bir rağbet görmüştür. Selânik sergisinde, bu sanat sahasında enternasyonal bir şöhreti olan birçok italyan firmalarına rağmen birinciliği alması, makarna, irmik ve şehriyelerin nefisliği hakkında bir fikir verebilir.

Yüzbin liradan fazla bir tesis halinde çalışan fabrika, senede iki milyon kilo gibi mühim bir buğday stoku istihlâk etmektedir. Orta Anadolunun, bilhassa Konyanın sert buğday cinsini kullanması buğday mıntakası olan bu çevre için bir iç pazar hareketi doğurmaktadır. Fabrika kendi benzerleri arasında bir hususiyet olarak, doğrudan doğruya kendi vasıtalariyle buğdaydan makarna imal etmektedir. İstanbulda ve memleketin diğer yerlerinde fabrikalar ise, ilk madde olarak onu kullanmaktadırlar. Bu şekilde çalışan fabrika, memleketimizle beraber Balkanlarda da yoktur.

Ziraat vekili enstitüde dün tetkikler yaptı

(Başı 1. inci sayfada)

leti müsteşarının iştirâk ettiği bir toplantı olmuş ve B. Kurdoğlu bu toplantıda enstitü ve Ziraat Vekâleti teşkilâtı ve zirai kalkınma programı hakkında fikirlerini söylemiştir.

Bir saat süren bu toplantıda görüşülen şeylerin teferruatı hakkında malûmat alınamamış olmakla beraber, fikir ve intibalarını soran muharririmize, enstitü Rektörü, vekil tarafından ileri sürülmüş ve izah edilmiş olan fikirlerin, tamamen yerinde ve çok olgun düşünceler bulunduğunu ve memlekette müsbet bir zirai kalkınma için en iyi yollar olduğunu ve bu arada enstitüyü yalnız ilim ve tedrisat duvarları içinde bırakmıyacak işle ve açık hava ile temasa getirmek ve dinamik bir zirai kalkınma plânında aktif rol sahibi yapmak düşüncelerine enstitüce takdir ve teşekkürle iştirâk edilmekte olduğunu söylemiştir.

Vekil, bundan sonra mektebi ve bazı dershaneleri dolaşmış ve ders esnasında talebeye bazı sualler sormuştur.

Ders fasılası sırasında enstitüden ayrılan vekilin etrafında talebe bir kere daha toplanmış ve gösterdiği alâkaya teşekkür etmişlerdir. Vekil, Kemalist inkılâbın ve Türkiyenin en hayatî ve en şerefli vazifesinin ziraatçilere düşmekte olduğunu ve talebenin, bu vazifeye lâyık olarak yetişmek için, iyi çalışması icab edeceğini ve Türkiyenin, ilmini toprağa tatbik eder, müsbet çalışır ziraatçiye ihtiyacı derecesini ve bunlara açtığı muvaffakiyet ve şeref ufkunun genişliğini izah etmiş ve hararetle alkışlanmıştır.

Ziraat Vekili enstitüden doğru Orman Çiftliğine gitmiş ve Müdür Bay Osman ile uzun müddet görüşmüştür.

Bundan sonra ziraî işletmeler idare meclisi Reisi Tahsin ve Ziraat Vekâleti Müsteşarı Naki ile bazı çiftlik tesisatını ve yeni inşaatı gezmiştir.

Ziraat Vekâletinde kendisini gören ve çiftlikteki tetkikatı hakkında malûmat istiyen muharririmize Vekil:

"— Bu modern çiftliği, Atatürkten aldığımız gibi muhafaza etmek kâfi değildir. İnkılâbımızın ve başarılarının ana karakteri dinamik oluşları yani durmadan tekâmüle doğru gidişleri dir. Onun zamanındaki hızla ve aynı istikametlerde ve plânlı şekilde inkişaf ettirmeğe mecburuz. Bu istikamette sarfedilmekte olan ve sarfedilecek bulunan mesai için gittim.,, demiştir.

Enstitü muhitinde şayi olan bir habere göre enstitünün çiftlik sahasına nakli bahis mevzuudur.

Samsun ziraat bankasının köylüye bir tavsiyesi

Samsun, (Hususî) — Ziraat bankası köylüler için faydalı bir broşür bastırmış ve dağıtmıştır. Bunda, köylüye tütün tarlalarının iyi hazırlanması fennî şekilde tarif ve tavsiye edilmektedir. Bundan sonra hulâsa olarak şu tavsiyeler de bulunuyor:

800 kilo orta kıymetli tütün meydana getirip 300 liraya satmaktansa daha az masraf ve emekle 400 kilo iyi tütün yetiştirip (600) liraya satmak şüphesiz ki daha faydalıdır. Bahada ağır yükte hafif suretindeki atalar sözünü unutmamalı ve gücünüzün yeteceğinden fazla işe girişip mahsullarınızı tarlalarda ve ambarlarda perişan etmemelisiniz.

Ankara Borsası

21 - 4 - 1938

ÇEKLER

	Açılış	Kapanış
Londra	629.75	630.—
Nevyork	0.792266	0.791950
Paris	25.1725	25.1625
Milano	15.0535	15.0475
Brüksel	4.6975	4.6960
Atina	86.78	86.7460
Cenevre	3.4422	3.4410
Sofya	63.5175	63.4920
Amsterdam	1.4238	1.4233
Prag	22.7660	22.7575
Madrid	12.7034	12.6984
Berlin	1.9682	1.9675
Varşova	4.1970	4.1950
Budapeşte	3.97	3.9682
Bükreş	105.915	105.8730
Belgrad	34.5375	34.5238
Yokohama	2.7219	2.7208
Moskova	23.80	23.81
Stokholm	3.0812	3.08

ESHAM VE TAHVİLAT

1933 türk borcu	I	19.55 (Vadeli)	19.575
„ „ „	II	19.525 (Peşin)	19.525
1933 ikramiyeli Ergani		95.—	95.—

B. Henderson Peştede

Budapeşte, 21 (A.A.) — İngiliz işçi mebuslarından Artur Henderson Londradan buraya gelmiştir.

B. Henderson Budapeştedeki ikameti esnasında Naip Horti tarafından kabul edilecek ve Başvekil ve diğer siyasî şahsiyetler ve Macar işçi partisi mebusları ile görüşecektir.

B. Henderson buradan Parise gidecektir.

Küçük Dış Haberler

×**Malta** — Bay Hor Belişa teftişlerine devam etmektedir. Cuma günü hareket edecektir.

×**Belgrad** — Yugoslavyayı ziyaret eden turistlere yeni kolaylıklar gösterilecektir.

×**Prag** — Çekoslovakyada herkesin gaz maskesi alması mecburî kılınmıştır.

×**Varşova** — Polonya ve Litvanya arasında yakında demiryolu görüşmelerine başlanacaktır.

×**Belgrad** — Bay Stoyadinoviç Bulgaristan elçisini kabul etmiştir.

×**Roma** — Roma şehrinin kuruluşunun 2691 inci yıldönümü kutlanmıştır.

×**Varşova** — Polonya Arnavudluk nezdine bir elçi gönderecektir.

× **Bükreş** — Kıral Karolun sıhî vaziyeti düzelmektedir.

×**Berlin** — Olimpiyadlar hakkındaki büyük film ilk defa olarak gösterilmiştir.

×**Berlin** — Alman demiryolları idaresi 1 mayıstan itibaren bütün şebeke üzerinde büyük tenzilât yapacaktır.

× **Berlin** — Alman talebleri balkanlarda bir seyahat yapacaklar, Sofya ve Bükreşte mecmua sergileri açacaklar.

×**Roma** — Bu yılın ilk üç aymda İtalya 35.770 ton buğday idhal etmiştir. Geçen yıl aynı devrede bu mikdar 552.637 ton idi.

Ankara İcra Dairesi Gayri Menkul Satış memurluğundan :

İzalei şüyudan dolayı satılmasına karar verilen ön Cebecide Erdem sokağında 1016 ada 7 parsel numaralı gayri menkul aşağıda yazılı şartlar dairesinde açık artırmaya çıkarılmıştır.

EVSAF VE MÜŞTEMİLÂTI

Arsası 497 metre murabbaı sahasında dır. İçinde tavanlı ve tabanlı iki oda bir koridor ve bunun üzerinde henüz kapı ve pencereleri ve sıva ve badanası olmıyan ve yalnız çatısı yapılan kısım ile ve kenar ve bölme duvarlarla pencere ve kapıları konulan ve tavan ve çatısı ikmal edilmiyen üstü açık natamam kısımdan ibaret bir ev vardır. Ve ağaç ve kuyusu vardır. Tamamına 4928 lira kıymet takdir edilmiştir.

SATIŞ ŞARTLARI

1 — Satış peşin para ile 26-5-938 perşembe günü saat 14-16 ya kadar dairemizde yapılacaktır. Talipler gayrimenkulün satılacak hissesinin yüzde yedi buçuğu nisbetinde pey akçesi veya millî bir banka mektubu veya teminat olarak kabulü lâzım gelen tahvil vereceklerdir. Dellaliye ve vergiler satış bedelinden ödenecektir. Tapu harcı ve tahliye masrafları müşteriye aittir.

2 — Satış günü artırma bedeli takdir olunan kıymetinden mezkûr hisseye isabet eden miktarın yüzde 75 - ini bulduğu takdirde üç defa nida ettirildikten sonra en çok artırana ihale olunacaktır. İşbu artırmada yüzde 75 ini bulmadığı takdirde 10-6-938 cuma günü saat 14-16 da yapılacak ikinci artırmada en çok artırana ihale edilecektir.

3 — İhale bedeli hemen verilmediği takdirde müşterinin talebi üzerine yedi güne kadar mehil verilebilecektir. İşbu müddet içinde ihale bedeli yatırılmadığı takdirde ihale bozulacak bundan evvel teklifte bulunan talibe ihale edilecek ve almağa razı olmazsa yeniden 15 günlük ikinci bir artırma ile en çok artırana ihale edilecektir. Alâkadarlar bu gayrimenkul üzerindeki hak ve iddialarını yirmi gün içinde dairemize bildirmeleri ve aksi halde hakları tapu sicilli ile sabit olmadıkça talepleri dinlenmiyecektir.

4 — Artırma şartnamesi 10-5-938 den itibaren dairemizin 38/29 dosyasında herkese açık bulundurulacaktır. Talipler daha evvel gayri menkulün imar vaziyetini ve saireyi ve şartname ve satış şartlarını görmüş okumuş addolunacağı ilân olunur. 2258

Ankara Üçüncü Sulh Hukuk Mahkemesinden :

Ankaranın Etimesur nahiyesine bağlı Yapracık köyünde mukim iken vefat etmiş olan Osman oğlu Mehmedin terekesine mahkemece vaziyet edilmiş olduğundan mirasçıları ve kefaleti hasebiyle alacaklı ve borçlularının vesaiki resmiyeleriyle beraber bir ay zarfında Ankara üçüncü sulh hukuk mahkemesine müracaatları ve alacaklarını vaktile kaydettirmiyenlerin mirasçıya ne şahsan ve ne de terekeye izafeten takib edemiyecekleri ve ibraz edecekleri vesika için makbuz istiyebilecekleri lüzumu ilân olunur. (1179) 2257

HİKÂYE

Hizmetci kız

Yazan: Vilhelm Liştenberg *Çeviren: Hikmet Tuna*

Ufacık tefecik bir kadın ve kimsenin ehemiyet vermediği bir artist olan bu zavallı Edit Salla doğar doğmaz, "senin rolün hizmetçilik olacaktır" diye, her halde kulağına fısıldanmamıştı. Tiyatro ilânları ele alındığı zaman, şahıslar listesinde "hizmetçi kız"a göz ilişince, ötesini okumaga hacet kalmıyordu. Çünkü, bunun arkasından bayan Salla geliyordu. Ne demeli? Türlü yollardan geçtikten sonra hayata şekil veren mukadderat, insaf nedir bilmiyor. Diktatörce hüküm süren bu mukadderat, en ufak bir itiraza bile tahammül edemiyor.

Bayan Salla, her halde, yalnız ve sadece hizmetçi kız rolünü oynamak için bundan yirmi yıl evel tiyatroya intisab etmemişti. Tiyatro artisti olmak hevesi içlerini kemiren bütün genç kadınlar gibi, o da hayalinde, bir Jan d'ark, bir kıraliçe veya gayet mutena ve şık tuvaletler giymiş bir bayan rolünü hayalinde canlandırmıştı. Halbuki, onun bu hülyası, sadece bir kaç yıl süren kasaba turnelerinde gülünç bir hakikat olmuştu. Fakat bundan sonra onun karşısına beklediği büyük saadet dikilmişti. Büyük bir şehir tiyatrosu bayan Salla'yı angaje etmiş ve onun mukadderatı da belli olmuştu.

Daha ilk piyeste ona hizmetçi kız rolü verilmişti. Edit Salla daha gelir gelmez kendisine birinci rollerin verilmiyeceğini biliyordu. Ve gene biliyordu ki, büyük şehirlerde ufaktan başlamak ve yavaş yavaş yükselmek zarureti vardır. Bundan dolayı, kendisine verilen bu hizmetçi kız rolünü, o, bütün kudret ve istidadını harcamak suretiyle oynuyordu. Bütün rolü esnasında söylediği bir kaç cümleyi, gece gündüz tekrarlayarak talim ediyordu. Onun bütün derdi, rolündeki tabiilikle dikkati üzerinde toplamak ve artık tiyatronun hizmetçi kız rolünden yakasını sıyırmaktı. Muvaffakiyet çok büyüktü. Lâkin, o bu muvaffakiyeti ne matbuat âleminde ve ne de söylediği bir kaç kelimeye aldırış etmeyen seyircile rarasında kazanmıştı. Yalnız tiyatro direktörü, hiç bir sahnede bu kadar mükemmel bir hizmetçi kız görmediğini söylemek suretiyle kararını vermişti. Ve bu kararın verildiği akşam, genç bayan Edit Salla'nın hayatı hakkındaki hüküm katî surette tesbit edilmişti.

O artık sadece hizmetçi kız rolünü oynuyordu. Yeni bir piyesde roller dağıtılırken, rejisör, hizmetçi kızın yanı başına, tabiî bir sevkle "Salla" yazıyordu; programı dizen mürettib, hiç bakmadan her hizmetçi kızın yanına "Salla"yı diziyordu; tiyatronun daimî müşterileri, şahıslar arasında hizmetçi rolü kime verildiğini programda aramıyorlardı bile. Bu rol on beş yıl hep bayan Salla'ya verildi.

Başlangıçta Edit'in bu muameleden canı sıkıldı. Fakat, çar naçar katlanmak mecburiyetinde idi. Alman sahnesinin en mükemmel hizmetçi kızı olduğu için, ona başka bir rol vermeğe rejisörlerin sanat hisleri engeldi. Nihayet Edit de her şeyi tevekkül ile karşılamağa karar verdi. Mukadderat ile mücadele etmeğe artık takati kalmamıştı. Kapıyı açıyor, odayı temizliyor, telefon ediyor, sofrayı hazırlıyor, hasılı bütün rolleri artık uzun uzadıya düşünmeden ,tereddüdsüz olarak yapıyordu. Rüyada imiş gibi, kendisine verilmiş olan hizmetçi rolünü oynuyordu.

Rollerinde, topu topu söylediği bir kaç cümle daima değişiyordu ama, dük ve düşes d'Obini'yi karşilarken veya Barones'in sancısı tuttuğu için hekime telefon ederken ve yahud kocasının otomobili gelip kapı önünde durduğu için, sevgilisini uzaklaştırsın diye telâşla içeri girerek hanımefendiyi ikaz ederken, hep ayni kostümle dolaşıyor, ses, eda ve tavrı hiç değişmiyordu.

İnsanlar, değişmiyen şeylere kendilerini uydurmak gibi akilâne marifeti uzun yıllar geçtikten sonra öğreniyorlar; ancak, insanlardan daha gururlu olan taraf, onların şuûrları altında gizlidir. Şuûrun altına gizlenen şey ise, hiç bir anlaşmaya yanaşmamakta her türlü cebrî harekete isyan etmektedir. Nitekim, sabah ve akşam matineleri verilen bir pazar günü idi. Bugün, bayan Salla'nın ilk defa kendine güvenemediği bir gündü. Bugüne kadar onun oynamış olduğu yüzlerce hizmetçi rolü, kafasının içinde birdenbire geçid resmi yapmağa başlamıştı.

Akşam matinesinde, bir kontun evinde yavaşça kapıyı açarak Gloster dükünün gelmiş olduğunu kontese haber veren şık bir hizmetçi kızı rolünü yapıyordu. Bayan Salla'nın, telâşla içeri girmek ve

— Kontes, sevgilinizi çabuk dolaba sokunuz, Gloster dükü geldi, bahçe kapısı önünde duruyor, nerede ise içeri girecek.... Demek kim bilir aklına nereden geldi. Bunu hiç kimse anlayamamıştı. Olan olmuştu. Kontes rolünü yapan yıldız, apışıp kalmış ve seyircilerin homurdanmalarını durdurmak için,

— Mari, neler söylüyorsunuz? Benim hiç bir zaman sevgilim olmamıştır. Kimi dolaba sokacakmışım?

Karşılığında bulunmağa mecbur olmuştu. Bayan Salla da şaşalayıp kalmış, bir müddet konuşamamış, fakat devirdiği çam yetmemiş gibi,

— Hayır, kontes, hayır, dük'ün geldiğine hiç şüphe etmeyiniz. Şayet sevgilinizi görecek olursa, onu olduğu yerde öldürür!

Kendine hakim bir artist olan yıldız,

— Mari, siz pek bayağı ve utanmaz bir kadınsınız! Vazifenize nihayet veriyorum. Derhal çıkınız!

Demişti ama, seyirciler de kahkahayı koparmışlardı. Vaziyetin kurtarılacak tarafı kalmamıştı.

Bu akşam Salla'yı bir daha sahneye sokmamışlar, hizmetçi kılığına sokulan Statis'lerden bir kız onun rolünü bitirmişti. Bu hâdiseden sonra sinir sarasına tutulduğu için Edit bir otomobile bindirilerek evine gönderilmişti. Yatağında hülyalara dalan hizmetçi kız, bin bir çeşid şeylerin fantezisini yapıyordu. Son on beş yıl içindeki bütün hizmetçi kızlar ona randevüler veriyorlar, telefon ediyorlar, hokkabazlıklar yapıyorlardı.

Direktörlük odasına gelen hekim, bayan Salla'nın gelecek haftalar içinde rol alamıyacağını söylüyordu. Direktör ise, Salla'ya artık hiç bir rol vermek niyetinde olmadığı kanaatinde idi. Hekim buna itiraz ederek, Edit'in tekrar vazifesini yapabileceğini, yalnız — Hiç olmazsa kısa bir müddet — ona hizmetçi rolü verilmemesi lâzımgeldiğini, böyle sempatik bir artiste başka roller de verilebileceğini söyledi.

İki ay sonra Edit yeniden iyileşmişti. Direktörlüğe müracaat etmiş ve hakikaten ona artık hizmetçi rolü verilmemişti. Tiyatro hademesinin onun evine getirmiş olduğu incecik rol defterinde, "Prenses Malanse — bayan Salla." yazılı idi. Yeni rolünü eline aldığı zaman, Edit, renkten renge girdi. Bu anda o, hakikî hayatta bir hizmetçi kıza bir prens tarafından evlenme teklifi yapılan bir insan vaziyetine düşmüştü.

Çok istidadlı olduğu için, bundan on beş yıl evel, rolünü hakikî bir hizmetçi kızı gibi yapmağa muvaffak olan Edit, bu defa prenses rolünü oynamakta hiç güçlük çekmiyordu.

Provalarda, herkes, bayan Salla'nın rolündeki tabiiliğe hayran kalmıştı. Rolü ufaktı ama, Edit, bir prenses gibi yürüyor, konuşuyor, tavır takınmasını biliyordu.

Ancak daha ilk gece tehlike kendini göstermekte gecikmemişti. Piyesin ikinci perdesinde kalabalık bir sahnede burjuva sınıfına mensub bir kadın rolünü oynayan artistlerden biri mendilini yere düşürmüştü. Bunda, seyircilerin dikkatini çekecek bir şey yoktu. Fakat, Edit, uzun müddet hizmetçi rolünü oynamıştı; sosyal mevkileri kendisinden daha yüksek olanlara kadar gayet hürmetkâr davranmak rolü onun iliğine işlemişti. İşte bundan dolayı, burjuva sınıfına mensub bir kadının mendilini alıp kendisine vermek için birdenbire yere eğilmişti. Bunu yapan prenses Malanse idi... Seyirciler gülmekten kırılıyorlardı. Onların bu hali Edit'i daha ziyade şaşırttı, ona emniyetini kaybettirdi. On beş yıllık hizmetçilik devri, gözü önünde canlandı. Gözleri karardı; bu defa bir prenses olduğunu unuttu ve kendini, daha ziyade, yanlışlıkla kibar bir sosyeteye girmiş bir hizmetçi kız sandı. Onun kafasının içine, bir hizmetçi kıza yakışık aldığı gibi, çıkıp gitmek düşüncesi yerleşti. Sahnede ona yalnız bu düşünce hakim oldu. Asıl işte ondan sonra korkulan şey başa geldi:

Prenses, sofradaki çay takımlarını bir tepsiye toplayarak sahneden çıkarıp götürdü.

ANDAÇ

Nöbetçi Eczaneler

Pazartesi : Ankara „
Salı : Yeni ve Cebeci eczaneleri
Çarşamba : Halk ve Sakarya „
Perşembe : Ege eczanesi
Cuma : Sebat ve Yenişehir „
Cumartesi : İstanbul eczanesi
Pazar : Merkez „

HALK ve YENİ
Sinemalarda matineler

Hergün	Cumartesi	Pazar
14.45	13.00	11.00
16.45	14.45	13.00
18.45	18.45	14.45
21.00	21.00	16.45
		18.45
		21.00

Pazar ve cumartesi günlerinden başka HALK sinemasında hergün halk matineleri: 12.15
Film değişme günleri: Pazartesi ve Cuma..

Lüzumlu Telefon Numaraları

Yangın ihbarı: (1521). — Telefon, müracaat şehir: (1023-1024). — Şehirlerarası: (2341-2342). — Elektrik ve Havagazı Arıza Memurluğu: (1846). — Mesajeri Şehir Anbarı: (3705). — Taksi Telefon numaraları: Zincirli cami civarı: (2645, 1050, 1196). — Samanpazarı civarı: (2806, 3259). — Yenişehir, Havuzbaşı, Bizim taksi: (2323) — Havuzbaşı: Güven taksi: (3848); Birlik taksi: (2333) — Çankırı caddesi, Ulus taksi: (1291).

Otobüslerin ilk ve son Seferleri

	Sabah İlk sefer	Akşam Son sefer
Ulus M. dan K. dere'ye	6.45	23.00
K. dere'den Ulus M. na	7.15	23.20
Ulus M. dan Çankaya'ya	7.25	23.00
Çankaya'dan Ulus M. na	7.10	23.20
Ulus M. dan Dikmen'e	7.30	19.00
Dikmen'den Ulus M. na	8.00	19.30
Ulus M. dan Keçiören'e	6.30	21.00
Keçiören'den Ulus M. na	7.00	21.30
Ulus M. dan Etlik'e	6.30	20.30
Etlik'ten Ulus M. na	7.00	21.00
Ulus M. dan Cebeci'ye	7.00	23.00
Cebeci'denUlus M. na	7.00	23.00
Cebeci'den As. fabl. ra	7.00	—.—
As. fabl. dan Cebeci'ye	—.—	17.00
Yenişehir'den Ulus M. na	7.00	23.00
Ulus M. dan Yenişehir'e	7.10	23.00
S. pazarı'ndan Akköprü'ye	6.45	7.30
Akkö...üden S. pazarı'na	8.00	9.45

§ U. Meydanı ile İstasyon arasında her beş dakikada bir sefer olup tren zamanları seferler daha sıktır.

§ U. Meydanı ile Yenişehir, Bakanlıklar, Cebeci, Samanpazarı arasında saat 8 den 20 ye kadar vasatî her beş dakikada; saat 20 den 21 e kadar her on dakikada; saat 7 den 8 e ve 21 den 23 e kadar her 15, 20 ve 30 dakikada bir muntazam seferler vardır.

§ Akşamları Ulus Meydanından saat 23 deki son seferlerle bunların Ulus Meydanına dönüşleri sinemaların dağılış saatlerine tâbidirler.

Posta Saatleri

Posta saat 19 a kadar İstanbul cihetine mektub kabul eder.
Teahhütlü 18 e kadardır.

Tren Saatleri

Haydarpaşa'ya : Her sabah 8.20.Her akşam 19,15 ve 19,45 de (salı, perşembe, cumartesi Toros sürat.)
Samsun hattına : Hergün 9,35 (Kayseri, Sıvas, Amasya bu hat üzerindedir.)
Diyarbakır hattı : Hergün 9,40
Zonguldak hattı : „ 15.00
Kırıkkale'ye rayotobüs „ 16.05

GÜNDELİK

Hicrî - 1357 Rumî - 1354
Sefer: 21 Nisan: 9
S. D. S. D.
Güneş: 5 08 Akşam: 18 56

DÜNYA BASINI

Türkiyenin dış politikası

Türkler dürüst ve faydalı işbirliğini sevinçle kabul ederler

... Türkiye bu esas dahilinde güzel dostluklar kurmuş, fakat hiç bir nüfuz altına girmemiştir

YAZAN

Jerar Tongas

Endepandan gazetesinden

31 mart tarihli Pari-Midi gazetesinde, feci hatalarla dolu bir makaleyi derin bir hayret ve büyük bir teessürle okudum. Baknız neler yazıyor:

"... Şimdi Türkiye de Alman nüfuzu altına girmektedir. Alman diplomasisinin hedeflerinden biri de onu Moskovadan ayırmak, Türk - Rus ittifakını bozmaktır. Bu hedefe varmak için tavzif edilen kimdir? B. Von Papen, Avusturyayı öldürmüş olan ve gelecek hafta Almanyanın Ankara elçisi olacak adam... Alman militerlerine gelince; alman tesiri altında bir Türkiye, onların nazarında, yalnız Bağdadın anahtarı değil, — Akdenizde sahili olması itibariyle — Okranyaya taarruz için ciddî bir yardımdır. İlâve edelim ki 1936 da Almanya türkiyeye ihracat yapan devletlerin başında geliyordu..."

Fakat hayır B. Mişel Gorel, B. Von Papen'in Almanyanın Ankara elçiliğine tayin edilmesi veya Almanyanın türkiye ile ticaret yapan memleketlerin başında gelmesi gibi vakıalar size, Türkiyenin "Alman nüfuzu altına" girdiğini söylemek salâhiyetini vermez. Bu korkunç bir yalandır! Ve bunu isbat için Türkiye dış politikası hakkında son zamanlarda yazdıklarımı burada kısaca hulâsa etmek kâfidir.

Dış politika hususunda Türkiye itina ile tetkik edilmiş ve ciddî surette tatbik edilen bir plân tatbik etmektedir; Her şeyden önce de büyük devletler karşısında mutlak istiklâlini muhafaza etmek ister. Fakat, günün birinde vesayat şekline girebilecek her hangi bir ittifakı aramadan, kendisine yardım etmek isteyenlerin yardımını istihkâr etmez. Türkiye, bugün modern milletlerin en iyi taraflarını alarak kendi yurdunda tatbik etmiştir; onun yenileşme plânı, bütün memleketlerin azamî terakkilerinin, parlak meziyetlere sahib olan türk milleti tarafından mükemmel surette temessül edilmiş bir nevi sentezidir, denilebilir.

Türkiyenin dış politikası tetkik edildiği zaman, derhal hatıra gelen bir sual vardır:

Lozan muahedesi (24 temmuz 1923) ve Montrö anlaşması (20 temmuz 1936), Türkiye hususunda şark meselesini katî surette kapamışmıdır? Buna müsbet cevab vermek lâzımdır; şark meselesi o zamana kadar ortaya atıldığı şekilde (Büyük Avrupa devletlerinin türkiye üzerinde mutlak tahakkümleri) bugün mevzuu bahis olamaz. Çünkü Atatürk türkiyesi iç ve dış bakımdan tam bir istikrara sahibdir. Türkler, inkilâb eserlerine yapılan bütün dürüst ve faydalı işbirliklerini memnuniyetle kabul etmektedir, fakat asla "nüfuz" dan bahsedildiğini işitmek istememektedirler. Yalnız bu tabir bile onların nefretini tahrike kâfidir. Türkiye, işte bu zihniyet dairesinde, bütün büyük devletlerle, ve bütün diğer devletlerle, hususiyle "Balkan Antantı" memleketleriyle sağlam ve samimî kültürel ve ekonomik münasebetler tesis etmiş, fakat hiç birinin tesir ve nüfuzu altına asla girmemiştir. Eğer Fransa, Türkiyenin münasebetlerinde pek cüzî bir hisseye sahibse, bunun kabahati türklerde değil, yeni şartlara intibak etmek suretiyle türkiyede birinci plânda bir rol oynayabileceğimizi anlamak istemeyen biz Fransızlardadır.

Sovyetlerbirliği, İngiltere, İtalya ve Almanya, türkiyeye karşı, politikalarını tamamiyle değiştirmekle, burada ehemiyetli bir ekonomik iş sahası bulacaklarını iyice anlamışlardır. Bilhassa Almanya, bu hususta çok faal davranarak, türkiyenin ekonomi hayatında birinci safta yer almakta gecikmedi; fakat Almanya bu "işbirliği" ni her hangi bir "nüfuz" şekline koymaya kalkışırsa, Almanların hatalarını anlamakta gecikmiyeceklerini iddia edebiliriz.

Fransa

Görüşmeler pazarlık mahiyetinde olmamalı

Gazeteler, komanterlerini gene Fransız - İtalyan münasebetlerinin istikbaline tahsis eylemektedir.

Avrupa politikası değişiyor

Gazeteler, Rmoa'da başlanan fransız - italyan görüşmeleriyle meşgul olmaktadır.

Deyli Telegraf diyor ki:

"Roma'dan gelen haberler, B. Daladiyenin Fransa ile İtalya arasında, ingiliz - italyan anlaşmasına benzer bir anlaşmaya varmak niyetini güdmekte olduğunu bildirmektedir. Bu takdirde, Avrupa politikasında tam bir değişme vukua gelecektir."

Anlaşmaya Almanyanın da girmesine gayret olunacak

Deyli Herald diyor ki:

"Halen imzalanmış olan ingiliz - italyan ve yakında imzalanacak bulunan fransız - italyan anlaşmalarından sonra, Almanyanında bu anlaşmalara iltihak etmesi için çalışılacak ve bu takdirde bu anlaşmalar, bir "dörtler paktı" mahiyetini alacaktır. B. Çemberlayn, ingiliz - alman görüşmelerine başlamak fikrinden caymış değildir. B. Daladiye de uzun zamandan beri, bir fransız - alman anlaşmasına taraftar bulunmaktadır. Her halde bu mesele, fransız nazırlarımı Londrayı ziyaretleri esnasında yapılacak görüşmelerin esas mevzuun uteşkil edecektir."

Jur-Eko dö Pari gazetesinde Pietri diyor ki:

"Romada Kont Ciano ile B. Blondel arasında cumartesi günü başlayan ve devam edecek olan görüşmelerin katîyen bir pazarlık zihniyetini taşımaması lâzımdır. Evvelâ güçlükleri halledelim, sonra bir büyük elçi tayin ederiz."

B. Pietri'nin elçi olması muhtemel

Epok gazetesinde Donadiö diyor ki:

"Fransanın B. Musolini nezdine bir büyük elçi tayin etmesi için 9 mayıs Cenevre toplantısını beklememelidir. Her halde Fransız hükûmetinin Romada Fransayı temsil için birinci plânda hangi yüksek bir şahsiyeti tayin edeceğini yakında öğreneceğiz. Bu zatın, sabık Millî Müdafaa, Maliye ve müstemleke nazırı B. Pietri olacağını tahmin ediyoruz."

Figaro gazetesinde Romie diyor ki: "İngilterenin "tanıdığını" ergeç bizim de "tanımak" mecburiyetinde kalacağımız için, bunu şimdiden kendi isteğimizle yapmamız her halde çok daha iyi olacaktır."

Görüşmelerin tek hedefi

Humanite gazetesinde Peri diyor ki:

"Fransızların şurasını bilmesi lâzımdır ki 28 nisan Fransız - İngiliz görüşmelerinin, Fransanın, Musolini ile bir mukavele akdetmesi için İngilterenin Fransayı tehdid edişindeki aceleciliğin bir tek hedefi vardır ve o da İtalyan - Alman kontrolu altında bulunacak bir Pirene hududunun Fransa için büyük bir fenalık arzetmediği keyfiyetine Fransayı inandırmaktır. Acaba Fransa buna "inanacak mı" bütün mesele buradadır."

İngiltere

İngiliz diplomasisi Fransa-İtalya görüşmelerini alâka ile bekliyor

Gazeteler, Fransız diplomasisinin faaliyeti ile meşgul olmaktadır.

Taymis gazetesi diyor ki:

"Bütün Londra diplomatik mahfilleri, dikkatlerini 28 nisanda Londrada vukua gelecek olan Fransız - İngiliz nazırları görüşmeleri üzerine çevirmiş bulunmaktadır. Fransa tarafından Romada yapılan ve Fransız - İtalyan anlaşması ümidlerini fazlalaştıran teşebbüs burada büyük bir memnuniyetle karşılanmıştır. Fransız nazırlarının Londrayı ziyareti ise elde edilen kazançları takviye edecek mahiyette görülmektedir."

Fransa, İngilterenin müttefiki

Şiddetli Çemberlayn taraftarı ve aynı zamanda infiradcı politika müdafii olan Deyli Ekspres Fransız - İngiliz askerî anlaşmasının takviye edileceğini haber verirken Fransa için "müttefik" kelimesini kullanmaktan çekinmemektedir.

Bu gazete ezcümle diyor ki:

"Fransa için müttefiklerimiz diyoruz. Zira B. Çemberlayn, mukadderatımızı her zamankinden daha ziyade kuvvetle Fransanın mukadderatına bağlamağa karar vermiştir. Fransanın dahilde birlik kuramaması keyfiyeti üzerine hesablarını kuran Fransız düşmanları, büyük bir hayal inkisarına doğru gitmektedir. Çünkü Fransızlar bir harb karşısında, kralcılardan komünistlere kadar bir tek adam gibi yürüyeceklerdir."

Almanya

"Anlaşmayı sempati ile selâmlarız"

İngiliz - İtalyan anlaşmasından bahseden Fölkişer Beobahter diyor ki:

"Biz almanlar, bu anlaşmayı büyük bir sempati ile selâmlarız. Zira bu anlaşma, Roma - Berlin mihveri ile ifadesini bulan Alman - İtalyan dostluğu gibi, Avrupa sulhuna doğru giden yolda ileriye atılmış bir adımdır. Bu anlaşmanın nasyonal sosyalizm dış politikasının Avrupa sulhuna yardım için kullandığı iki taraflı ve doğrudan doğruya görüşmelerle vücude getirilmiş olmasından dolayı da memnuniyetimizi gizlememektedir. Cenevre kollektif usulünün meydana getirdiği Akdeniz havzası anlaşmazlığını bugün ancak bu usul sulh yolu ile halledebilmiştir."

ÇAPRAZ KELİMELER

	1	2	3	4	5	6	7	8	9
1	Ç	A	N	K	A	Y	A	■	O
2	A	N	A	■	K	I	R	I	K
3	N	A	■	S	A	L	I	■	U
4	K	■	S	U	S	■	K	E	L
5	A	K	A	S	Y	A	■	S	■
6	Y	I	L	■	A	■	S	E	S
7	A	R	I	K	■	S	U	N	A
8	■	I	■	E	S	E	N	■	R
9	O	K	U	L	■	S	A	R	I

Dünkü çapraz kelimelerin halledilmiş şekli

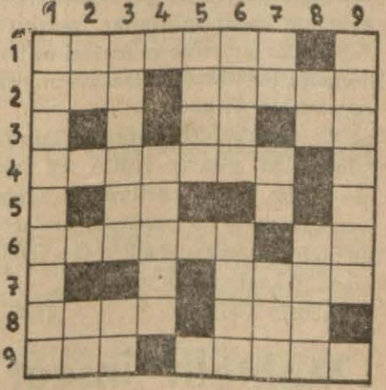

Soldan sağa:
1- Tahta kesme âleti.
2- Fena değil - kışın sabahları sıcak içilir
3- Boyun zıddı - paşanın kısaltılmış şekli
4- Büyüğün küçüğe iyi muamelesi.
5- Yabancı.
6- En yüksek mahkememiz.
7- Saati düzeltmek.
8- Vahşi bir hayvan - eldeki eşya.
9- Tavır - zehirli siyah bir hayvan, sokar.

Yukarıdan aşağıya:
1- Eski paşalar tepesi.
2- Nida edatı - İsim.
3- Usul - Eski Mısırda güneş tanrısı.
4- Bir erkek ismi.
5- Teessüf.
6- Bir kadın ve erkek ismi - yapışkan bir madde.
7- Yabancı - sevgili.
8- Arkadaş - bir kız ismi.
9- Radyonun sesini yükselten âlet.

RESMÎ İLANLAR

Dahiliye bakanlığı

Edremit su işi eksiltmesi

Dahiliye Vekâletinden :

Edremite 10.9 kilometre mesafeden su isalesi kaptaj ve maslaklar inşaası su deposu tamiri şehir şebekesi yapılması ve müteferri malzeme tedariki kapalı zarf usuliyle eksiltmeye konulmuştur .

1 — İşin muhammen bedeli 57390 lira 38 kuruştur.

2 — İstekliler bu işe aid şartname, proje vesair evrakı 287 kuruş mukabilinde Dahiliye vekâleti belediyeler imar heyeti fen şefliğinden alabilirler.

3 — Eksiltme 30. nisan 1938 tarihine rastlayan cumartesi günü saat on birde Ankarada Dahiliye vekâleti binasında toplanacak belediyeler imar heyetince yapılacaktır.

4 — Eksiltmeye girebilmek için isteklilerin aşağıda yazılı teminat ve vesaiki aynı gün saat ona kadar komisyon reisliğine teslim etmiş olmaları lâzımdır :

A - 2490 sayılı kanunun 16 ve 17 inci maddelerine uygun lira 4145,52 kuruşluk muvakkat teminat,

B - Kanunun tayin ettiği vesikalar,

C- Kanunun dördüncü maddesi mucibince eksiltmeye girmeye bir mani bulunmadığına dair imzalı bir mektup,

D - Belediyeler imar heyeti fen şefliğinden münakasaya girmek için alacakları vesika.

5 — Teklif mektupları ihale günü saat ona kadar makbuz mukabilinde komisyon reisliğine verilecektir.

Posta ile gönderilecek teklif mektuplarının iadeli teahhütlü olması ve nihayet bu saate kadar komisyona gelmiş bulunması lâzımdır.

Bu iş hakkında fazla izahat almak istiyenlerin belediyeler imar heyeti fen şefliğine müracaat etmeleri.

(990) 2078

Sıhat bakanlığı

Laburatuvar malzemesi alınacak

Ankara Merkez Hıfzıssıhha Mektebi Satın Alma Komisyonundan :

1 — Muhammen bedeli 1917,50 lira olan 20 kalem laboratuvar malzemesi 30.4.938 cumartesi günü saat 11 de açık eksiltme suretiyle satın alınacaktır.

2 — Eksiltmeye girmek isteyenlerin % 7.5 üzerinden teminatı hudud ve sahiller sıhhat umum müdürlük veznesine yatırmaları lâzımdır.

3 — Şartname her gün muhasib mutemedliğinden meccanen temin edilir.

(1060) 2133

Gümrük ve İnhisarlar B.

Demiryol Baskülü alınacak

İnhisarlar Umum Müdürlüğünden :

1 — Idaremizin İzmir şarab imalâthanesi için şartnamesi mucibince 2000 kilo tartma kabiliyetinde bir adet demiryol baskülü pazarlıkla satın alınacaktır.

II — Muhammen bedeli 2500 lira ve muvakkat teminatı 187;50 liradır.

III — Eksiltme, 2.V.938 tarihine rastlayan pazartesi günü saat 14 de Kabataşda levazım ve mübayaat şubesindeki alım komisyonunda yapılacaktır.

IV — Eksiltmeye iştirak etmek istiyen firmaların fiatsız teklif mektublarını münakasa gününden 3 gün evveline kadar inhisarlar müskirat fabrikalar şubesine vermeleri ve tekliflerinin kabulünü mutazammın vesika almaları lâzımdır.

V — İsteklilerin pazarlık için tayin edilen gün ev saatte IV üncü maddede yazılı eksiltmeye iştirak vesikası ve % 7.5 güvenme paralariyle birlikte yukarıda adı geçen komisyona gelmeleri ilân olunur.

(2025/1077) 2176

Muhtelif inşaat

İnhisarlar Umum Müdürlüğünden :

I — Erzurum inhisarlar baş müdürlüğüne bağlı Malazgirt kazası dahilinde Sarayak tuzlasında 7211 lira 98 kuruş bedeli keşifli bir idarehane, 3325 lira 22 kuruş bedeli keşifli bir çatı altında ikişer odalı iki aile evi ve 5801 lira 77 kuruş bedeli keşifli 600 tonluk bir tuz anbarı kapalı zarf usuliyle toptan münakasaya konmuştur.

II — İhale, 25.IV.1938 tarihine rastlayan pazartesi günü saat 14 de Erzurum inhisarlar başmüdürlüğünde müteşekkil komisyonda yapılacaktır.

III — Eksiltmeye girebilmek için isteklilerin 1225 lira 41 kuruş muvakkat teminat parası vermeleri lâzımdır.

IV — İsteklilerin, keşif, şartname ve projeleri 82 kuruş bedel mukabilinde İstanbulda İnhisarlar umum müdürlüğü tuz fen şubesiyle Ankara ve Erzurum baş müdürlüklerinden alabilirler.

V — Eksiltmeye girebilmek için isteklilerin müteahhitlik vesikasını ve onbin liralık buna benzer inşaatı iyi bir surette yaptıklarını isbat edecek vesikaları ibraz etmeleri şarttır. Ve isteklilerin münakasa ve ihale kanununda gösterilen şerait ve evsafı tamamen haiz olmaları lâzımdır.

VI — Teklif mektupları mumla mühürlü olduğu halde yukarıda ikinci maddede yazılı saatten bir saat evel Erzurum inhisarlar baş müdürlüğü eksiltme komisyonu riyasetine makbuz mukabilinde verilecektir. Posta ile gönderilecek mektupların da bu saatte komisyonda bulunmaları lâzımdır. Postada olacak gecikmeler kabul edilmez. (1983-1036) 2088

M. M. bakanlığı

Mamûl yatak kılıfı alınacak

M M. Vekâleti Satın Alma Komisyonundan :

1) 2000 adet mamul yatak kılıfı açık eksiltmeye konmuştur.

2) Tahmin edilen bedeli 4000 lira olup ilk teminat parası 300 liradır.

3) İhalesi 5 mayıs 938 perşembe günü saat 10 dadır.

4) Eksiltmeye gireceklerin 2490 sayılı kanunun 2, 3 üncü maddelerinde istenilen belgelerile ihale gün ve saatinde M. M. V. satın alma komisyonunda hazır bulunmaları. (1099) 2241

Kaputluk kumaş alınacak

M. M. Vekâleti Satın Alma Komisyonundan :

1 — Bir metresine tahmin edilen fiat (630) kuruş olan (20500) metre kurşunî kaputluk kumaş kapalı zarf usuliyle satın alınacaktır.

2 — Şartnamesi (646) kuruş bedel mukabilinde her gün M.M.V. satın alma komisyonundan alınabilir.

3 — İlk teminatı (7707) lira 50 kuruştur.

4 — İhalesi 28 - nisan - 938 perşembe günü saat on birde yapılacaktır.

5 — Eksiltmeye girmek istiyenlerin 2490 sayılı kanunun 2 ve 3 üncü maddelerinde yazılı vesikaları ilk teminatlariyle birlikte teklif mektublarını ihale saatinden en az bir saat evvel M. M.V. Satın alma komisyonuna vermeleri lâzımdır.

(1024) 2081

Yazlık elbiselik alınacak

M. M. Vekâleti Satın Alma Komisyonundan :

1) 23.000 metre yazlık elbiselik kumaş kapalı zarfla eksiltmeye konmuştur.

2) Tahmin edilen bedeli 13.800 lira olup ilk teminat parası 1035 liradır.

3) İhalesi 4 mayıs 938 çarşamba günü saat 11 dedir.

4) Eksiltmeye gireceklerin 2490 sayılı kanunun 2, 3 üncü maddelerinde istenilen belgeleriyle teminat ve teklif mektuplarını ihale gününde en geç bir saat eveline kadar M. M. V. satın alma komisyonuna vermeleri. (1124) 2245

Kundura alınacak

M. M. Vekâleti Satın Alma Komisyonundan :

1 — Her bir çiftine tahmin edilen fiyatı (470) dört yüz yetmiş kuruş olan 25.000 ilâ 30.000 çift kundura kapalı zarf usuliyle münakasaya konulmuştur.

2 — İhalesi 26. 4. 938 salı günü saat 15 tedir.

3 — İlk teminatı (8300) sekiz bin üç yüz liradır.

4 — Evsaf ve şartnamesi (705) kuruş mukabilinde M. M. V. satın alma komisyonundan alınır.

5 — Eksiltmeye gireceklerin 2490 sayılı kanunun ikinci ve üçüncü maddelerinde gösterilen vesaikle teminat ve teklif mektublariyle birlikte ihale saatından en az behemehal bir saat evvel komisyona vermeleri.

(949) 1979

Pamuk çorap ipliği alınacak

M. M. Vekâleti Satın Alma Ko.dan :

1 — Müteahhidin nam ve hesabına (30000) otuz bin kilo pamuk çorap ipliği münakasaya konulmuştur.

2 — Beher kilosu tahmin edilen fiati (153) yüz elli üç kuruş 75 santimdir.

3 — İlk teminatı (3459) üç bin dört yüz elli dokuz lira 38 kuruştur.

4 — İhalesi 12.5.938 perşembe günü saat 11 dedir.

5 — Evsaf ve şartnamesi 231 kuruş mukabilinde her gün öğleden sonra M. M. V. satın alma komisyonundan alınır.

6 — Eksiltmeye gireceklerin 2490 sayılı kanunun ikinci ve üçüncü maddelerinde gösterilen vesaikle ve teminatiyle birlikte belli gün ve saatında M. M. V. satın alma komisyonuna gelmeleri. (1152) 2347

A. Levazım Âmirliği

Kapalı zarfla münakasa

Ankara Levazım Amirliği Satın Alma Komisyonundan:

1 — Dikim evlerinde birikmiş olan 46643 kilo yünlü kırpıntı ve 15178 kilo pamuklu kırpıntı ve 45289 kilo haki pamuklu kırpıntı için kırpıntı ve imaliye ücreti verilmek suretile çamaşır - lık bez, battaniye ve elbiselik kumaş ve kaputlu kumaş alınmak üzere kapalı zarfla münakasası 3 mayıs 938 saat 15,30 da Tophanede levazım amirliği satın alma komisyonunda yapılacaktır.

2 — Hepsinin tahmin bedeli 22613 lira ilk teminatı 1696 liradır. Şartname ve kumaş nümuneleri komisyonda görülebilir. Kırpıntılar yalnız millî fabrikalardan isteklilere ayrı ayrı ihale edilebilir. Kanunî vesikalarile teklif mektublarını ihale saatinden bir saat evel komisyona vermeleri. (1114) 2242

9 kalem eşya alınacak

Ankara Levazım Amirliği Satın Alma Komisyonundan :

1 — 1938 yılında Harp okulundan yarsubay çıkacak okurlar için aşağıda cinsleri ve mikdarları yazılı eşyaların hizalarında gösterilen günlerde eksiltmeleri Ankarada Harp okulunda mütesekkil komisyonda yapılacaktır.

2 — İstekliler hergün saat "9" dan itibaren komisyona müracaatla, nümunelerini görüp şartnamelerini de parasız alabilirler.

3 — Eksiltmeye iştirâk edecekler muayyen gün ve saatinden asgarî bir saat evel teklif ve teminat makbuzlariyle mektuplarını ve vesikalarını komisyona vermiş olacaklardır. (1110)

Eşya cinsi	Eksiltme tarihi	Saati	İlk teminat Lira	Kr.	Miktarı adet
Elbise	25.Nisan.938	9	2757		1050
Kaput	25.Nisan.938	14	2757		„
Çizme	26.Nisan.938	9	1103		„
Manevra kemeri	„ „ „	11	197		„
Sırma kemer kılıç	„ „ „	14	1260		„
Matra	27.Nisan.938	9	197		„
Battaniye	„ „ „	14	1103		„
Sandık	28.Nisan.938	9	552		„
Portatif karyola	„ „ „	14	630		„
			2215		

Koyun eti alınacak

Ankara Levazım Amirliği Satın Alma Komisyonundan :

1 — Ankara garnizon müesseseleri için 50.000 kilo koyun etinin kapalı zarfla eksiltmesinde talib çıkmadığından 26 nisan 938 saat 15 de pazarlıkla eksiltmesi yapılacaktır.

2 — Muhammen bedeli 22500 lira ilk teminatı 1687 lira 50 kuruştur. Şartnamesi komisyonda görülür. Kanunî vesika ve teminatla komisyonda bulunulması. (1158) 2349

Maden Tetkik ve Arama Enstitüsüne aşağıdaki evsafı haiz

Topoğraflar alınacaktır

Maden Tetkik Arama Enstitüsünden :

1 — En az 500 hektarlık arazinin başlı başına nirengisini tesis ve hesab etmiş, plançete veya takeometre ile münhanili haritasını yapmış bulunmak.

2 — Merkezde yapılacak müsabakada muvaffak olmak,

3 — Sıhî vaziyeti müsaid bulunmak,

4 — Merkez Ankara olmak üzere Türkiyenin her tarafında seyyar halde iş görmeyi, icabında yeraltı ölçüleri için ocaklarda çalışmayı teahhüd etmek.

5 — Mevzu sistemlerimize göre ve mevcud aletlerimizle arazide en fazla üç ay muavin olarak çalışıp bu müddet içinde göstereceği liyakat ve vereceği randıman derecesine göre aslî memuriyete alınmayı, muvaffak olamadığı takdirde bir gûna istekte bulunmamayı kabul etmiş bulunmak.

İsteklilerin bonservisleri ve müsbit varakalariyle birlikte 15.5.1938 e kadar Maden tetkik ve arama Enstitüsüne müracaatları. 2262

Orman koruma

Yazlık elbiselik kumaş alınacak

Orman Koruma Genel Komutanlık Satın Alma Komisyonundan :

1 — Orman koruma genel komutanlık kıtaları ihtiyacı için 34909 ilâ 42345 metre yazlık elbise kumaşı kapalı zarf usulü ile ihalesi 28 nisan 938 perşembe günü saat 10 da Ankarada Yenişehirde komutanlık binasındaki satın alma komisyonunda yapılacaktır.

2 — Muhammen bedeli 28784 lira 75 kuruş ve muvakkat teminatı 2159 lira 25 kuruştur.

3 — Şartnameler 1 lira 45 kuruş mukabilinde satın alma komisyonundan alınabilir.

4 — İsteklilerin şartnamesinde yazılı vesikalarla beraber teklif mektublarını ihale saatinden bir saat eveline kadar komisyona vermeleri ilân olunur.

(1050) 2115

1600 takım yazlık elbise

Orman Koruma Genel Komutanlık Satın Alma Komisyonundan :

1 — Orman koruma genek komutanlık kıtaları ihtiyacı için 1600 takım yazlık elbise kapalı zarf usulü ile ihalesi 28 nisan 938 perşembe günü saat 15 de Ankarada Yenişehirde komutanlık binasındaki satın alma komisyonunda yapılacaktır.

2 — Muhammen bedeli 8240 lira ve muvakkat teminatı 816 liradır.

3 — Şartnameler her gün parasız olarak komisyonda görülebilir.

4 — İsteklilerin şartnamesinde yazılı vesikalarla beraber teklif mektublarını ihale saatından bir saat eveline kadar komisyona vermeleri ilân olunur.

(1055) 2120

Çamaşırlık bez alınacak

Orman Koruma Genel Komutanlık Satın Alma Komisyonundan :

1 — Orman koruma Genel komutanlık kıtaları ihtiyacı için (21052) metre çamaşırlık bez kapalı zarf usulü ile ihalesi 29. nisan. 1938 cuma günü saat 15 de Ankarada Yenişehirde komutanlık binasındaki satın alma komisyonunda yapılacaktır.

2 — Muhammen bedeli (5052) lira (48) kuruş ve muvakkat teminatı (379) lira kuruştur.

3 — Şartnameler satın alma komisyonundan alınabilir.

4 — İsteklilerin şartnamesinde yazılı vesikalarla beraber teklif mektublarını ihale saatından bir saat eveline kadar komisyona vermeleri ilân olunur. (1069) 2149

Çorab alınacak

Orman Koruma Genel Komutanlık Satın Alma Komisyonundan :

1 — Orman koruma Genel komutanlık kıtaları ihtiyacı için (13400) çift tire çorap açık eksiltme ile ihalesi 30 nisan 938 cumartesi günü saat 12 de Ankarada Yenişehirde komutanlık binasındaki satın alma komisyonunda yapılacaktır.

2 — Muhammen bedeli (3216) lira kuruş muvakkat teminatı (241) lira 20 kuruştur.

3 — Şartnamesi hergün parasız olarak komisyonda görülebilir.

4 — İsteklilerin muvakkat teminat makbuzu ve şartnamesindeki vesikalarla ihale gün ve saatinde komisyona müracaatları ilân olunur. 2152

3.200 adet kilim alınacak

Orman Koruma Genel Komutanlık Satın Alma Komisyonundan :

1 — Orman koruma Genel komutanlık kıtaları ihtiyacı için 3200 adet kilim kapalı zarf usulü ile ihalesi 29 nisan 1938 cuma günü saat 11 de Ankarada Yenişehirde komutanlık binasındaki satın alma komisyonunda yapılacaktır.

2 — Muhammen bedeli (11000) lira kuruş ve muvakkat teminatı (825) lira kuruştur.

3 — Şartnamesi hergün parasız olarak komisyonda görülebilir.

4 — İsteklilerin şartnamesinde yazılı vesikalarla beraber teklif mektuplarını ihale saatinden bir saat eveline kadar komisyona vermeleri ilân olunur. (1074) 2154

Yatak ve yastık kılıfı alınacak

Orman Koruma Genel Komutanlık Satın Alma Komisyonundan :

1 — Orman koruma genel komutanlık kıtaları ihtiyacı için mamûl 1600 adet yatak ve yatak ve yastık kılıfı açık eksiltme ile ihalesi 29.4.938 cuma günü saat 14 te Ankarada Yenişehirde komutanlık binasındaki satın alma komisyonunda yapılacaktır.

2 — Muhammen bedeli 3200 lira muvakkat teminatı 240 liradır.

3 — Şartnamesi her gün parasız olarak komisyonda görülebilir.

4 — İsteklilerin muvakkat teminat makbuzu ve şartnamesindeki vesikalarla ihale gün ve saatind komisyona müracaatları ilân olunur. (1054) 2119

Mamul kaput alınacak

Orman Koruma Genel Komutanlık Satın Alma Komisyonundan :

1 — Orman koruma Genel komutanlık kıtaları ihtiyacı için (3200) adet mamul kaput kapalı zarf usulü ile ihalesi 29 nisan 938 cuma günü saat 10 da Ankarada Yenişehirde komutanlık binasındaki satın alma komisyonunda yapılacaktır.

2 — Muhammen bedeli (28800) lira kuruş ve muvakkat teminatı (2170) lira kuruştur.

3 — Şartnameler her gün parasız olarak komisyonda görülebilir.

4 — İsteklilerin şartnamesinde yazılı vesikalarla beraber teklif mektuplarını ihale saatinden bir saat eveline kadar komisyona vermeleri ilân olunur. (1073) 2153

9600 çift fotin alınacak

Orman Koruma Genel Komutanlık Satın Alma Komisyonundan :

1 — Orman koruma genel komutanlık kıtaları ihtiyacı için 9600 çift fotin kapalı zarf usulü ile ihalesi 29.4.938 cuma günü saat 11 de Ankarada Yenişehirde komutanlık binasındaki satın alma komisyonunda yapılacaktır.

2 — Muhammen bedeli beher metresi 3 lira 10 kuruş ve muvakkat teminatı 3046 lira 68 kuruştur.

3 — Şartnameler 2 lira mukabilinde satın alma komisyonundan alınabilir.

4 — İsteklilerin şartnamesinde yazılı vesikalarla beraber teklif mektublarını ihale saatından bir saat eveline kadar komisyona vermeleri ilân olunur.

(1051) 2116

Kaputluk kumaş alınacak

Orman Koruma Genel Komutanlık Satın Alma Komisyonundan :

1 — Orman koruma genel komutanlık kıtaları ihtiyacı için 8736 — 13104 metre kaputluk kumaş kapalı zarf usulü ile ihalesi 29.4.938 cuma günü saat 10 Ankarada Yenişehirde komutanlık binasındaki satın alma komisyonunda yapılacaktır.

2 — Muhammen bedeli beher metresi 3 lira 10 kuruş ve muvakkat teminatı 3046 lira 68 kuruştur.

3 — Şartnameler 2 lira mukabilinde satın alma komisyonundan alınabilir.

4 — İsteklilerin şartnamesinde yazılı vesikalarla beraber teklif mektublarını ihale saatından bir saat eveline kadar komisyona vermeleri ilân olunur.

(1052) 2117

Vakıflar Umum Md.

Hamam tamir ettirilecek

Vakıflar Umum Müdürlüğünden :

Ankarada vakfa aid Şengül hamamında keşfi mucibince yaptırılacak 763 lira 40 kuruşluk tamirat pazarlık suretile müzayedeye konulmuştur. İhalesi 25.4.938 pazartesi günü saat 15 de yapılacaktır. Taliblerin % 15 teminat parasiyle birlikte vakıflar umum müdürlüğü inşaat dairesinde müteşekkil komisyona müracaatları.

(1167) 2350

Demiryolları

Elektrik tesisatı

Devlet Demiryolları Umumî Idaresinden :

Muhammen bedeli 4906 lira olan Ankara gar yanındaki gazino bahçesiyle meydanın elektrikle tenvirine aid tesisatın yapılması 3.5.38 salı günü saat 15 de ikinci işletme binası içindeki komisyon tarafından açık eksiltme usulü ile ihale yapılacaktır.

Bu işe girmek istiyenlerin 368 liralık muvakkat teminat vermeleri ve kanunun tayin ettiği vesaikle resmî gazetenin 1.7.937 g. ve 3645 No. lu sayısında neşredilen müteahhitlik vesikasiyle birlikte eksiltme günü saatine kadar komisyona müracaatları lâzımdır.

Bu işe aid şartname, plân ve fenn şartnamesi 2. inci işletme kalemind gösterilmektedir. (1133) 2247

Demir köprü yaptırılacak

D. D. Yolları Satın Alma Komisyonundan :

Muhammen bedeli 26000 lira olan Kayseri - Sıvas hattı üzerinde km. 58 de yapılacak demir köprü 2-6-193 perşembe günü saat 15 de kapalı zarf usulü ile Ankarada idare binasında ihale edilecektir.

Bu işe girmek istiyenlerin 1950 liralık muvakkat teminat ile kanunun tayin ettiği vesikaları ve nafıa müteahhitlik vesikası ve tekliflerini ayn gün saat 14 de kadar komisyon reisliğine vermeleri lâzımdır.

Şartnameler (130) kuruşa Ankara ve Haydarpaşa veznelerinde satılmaktadır. (1092) 2252

Tahmil ve tahliye münakasası

Devlet Demiryolları Umumî İdaresinden :

Ankara deposuna (31.5.1939) sonun kadar gelecek takriben (30.000) ton maden kömürünün boşaltılması ve makinelere yükletilmesi işi (29.4.938) cuma günü saat (15) de ihalesi yapılmak üzere kapalı zarf usul üile eksiltmeye konulmuştur. Muhammen bedeli (5.700) liradır. Bu işe girmek isteyenlerin (430) liralık muvakkat teminat yatırarak kanunun tayin ettiği vesika ve beyannameleriyle birlikte ayni gün saat (14) kadar 2 No.lu komisyona müracaatları lâzımdır. Şartname ve mukavele projeleri komisyonca parasız olarak gösterilmektedir. (1047) 2129

Çam kereste alınacak

D. D. Yolları Satın Alma Komisyonundan :

Muhammen bedeli 128.555,23 lira olan takriben 2912,139 metre mikâb muhtelif çam kereste 3-5-1938 salı günü saat 15,30 da kapalı zarf usulü ile Ankarada idare binasında satın alınacaktır.

Bu işe girmek istiyenlerin 7.677 liralık muvakkat teminat ile kanunun tayin ettiği vesikaları ve nafıa müteahhitlik vesikası ve tekliflerini ayn gün saat 14,30 a kadar komisyon reisliğine vermeleri lâzımdır.

Şartnameler (643) kuruşa Ankara Haydarpaşa, Eskişehir ve İzmir veznelerinde satılmaktadır. (1108) 225

Balast münakasası

Devlet Demiryolları Satın Alma Komisyonundan :

Birinci işletme mıntakasında aşağıda mevkii, mikdar ve muhammen bedeli yazılı Balast kapalı zarf usuliyle münkasaya çıkarılmıştır. Eksiltme 9. 5. 938 tarihine rastlayan pazartesi günü saat 16 da Haydarpaşada gar binası dahilinde birinci işletme eksiltme komisyonunca yapılacaktır.

İstekliler eksiltme şartnamesinde yazılı muvakkat teminat ve evrak ve vesaikle teklif mektublarının eksiltme günü saat 15 e kadar komisyon reisliğine verilmesi lâzımdır.

İstekliler bu hususdaki yeni şartname ve yeni mukavele projelerini Haydarpaşa Yol Baş müfettişliğinden parasız olarak almalıdırlar.

	İhale edilecek mikdar	Metre mikâp ihzar bedeli kuruş	Muhammen bedeli Lira Ku.	Muvakkat teminat mikdarı Lira Ku.
Balastın mevkii Klm. "147-150"	15 bin M3	130	19500 00	1462 50
	(2226/1170)			2352

3 kalem keresfe alınacak

L. Satın Alma Komisyonundan :

Muhammen bedelleriyle muvakkat teminat, cins, mikdar ve eb'adı aşağıda yazılı üç liste muhteviyatı çam kereste 3-5-1938 salı günü saat 15. den itibaren liste sırasiyle ve ayrı ayrı ihale edilmek üzere kapalı zarf usuliyle Ankarada idare binasında satın alınacaktır.

Bu işe girmek isteyenlerin her listeye aid muvakkat teminat ile kanunun tayin ettiği vesikaları ve Nafıa müteahhitlik vesikası ve tekliflerini aynı gün saat 14.45 e kadar komisyon reisliğine vermeleri lâzımdır.

Şartnameler parasız olarak Ankarada malzeme dairesinden, Haydarpaşada Tesellüm ve Sevk Şefliğinden, Eskişehir ve İzmirde İdare mağazalarından dağıtılmaktadır.

Liste No.	Cinsi	Takribi M 3	Muhammen bedel Lira	Muvakkat teminat Lira
1	İşlenmemiş vagon tahtası ve inşaat tahtası (çam)	1425 - 107	64185.17	4459.26
2	Çam kalas	926 - 392	41687.64	3126.57
3	Çam dilme	560 - 640	24107.52	1808.06
		(1107)		2253

FOSFARSOL

KAN, KUVVET, İŞTEHA

Sıhhat Vekâletimizin resmî ruhsatını haiz olan

FOSFARSOL

doktorların büyük kıymet verip beğendikleri bir şurubdur. Kansızlık, iştahsızlık, kuvvetsizlik, bilhassa nevrasteni, ademi iktidar, mide ve barsak tembelliğinden doğan hazımsızlık ve kabızlarda en birinci devadır.

Tifo, Grip, Zatürrie, Sıtma nekahatlerinde şayanı hayret tesir gösterir. vücuda dinçlik, cilde pembelik, saçlara, gözlere parlaklık veren bu KUVVET İLÂCINI sayın müşterilerimize tanıtmakla müftehiriz. Her eczanede bulunur.

Sureti İstimali: Büyükler için sabah, öğle, akşam yemeklerinden bir çeyrek evvel yarım bardak suda bir tatlı kaşığı, küçük çocuklar için ayni veçhile kahve kaşığı. 2265

Vilâyetler

Telefon santralı yaptırılacak

İstanbul Telefon Müdürlüğünden:

Şişlide yaptırılacak telefon binası dahilinde 2000 abonelik bir telefon santralı tesisi işi kapalı zarfla eksiltmeye konulmuştur. Bu tesisatın muhammen bedeli 200 bin, ilk teminatı 11250 liradır. Eksiltmesi 26.5.1938 tarihine müsadif perşembe günü saat onbeşte müdürlüğümüzün Tahta kaledeki merkez binasında toplanacak alım, satım komisyonu huzurunda icra edilecektir. Bu işe aid şartname ve teferruatı beş lira mukabilinde hergün levazım dairemizden alınabilir.

İsteklilerin teklif mektupları ve en az 100 bin liralık bu işe benzer iş yaptıklarına dair referans ile 938 takvim senesine aid müteahhitlik ve ticaret odası vesikaları ,teminat makbuz veya banka mektuplarını muhtevi kapalı zarflarını mezkûr tarihte saat 14 de kadar alım, satım komisyonuna tevdi etmeleri lâzımdır. (1021) 2032

Zerodis lâve maden kömürü alınacak

İzmir Belediyesinden :

Beher tonu bin on kuruştan kırk yedi bin dokuz yüz yetmiş beş lira bedeli muhammenli dört bin yedi yüz elli ton Zonguldak Zerodis 0,10 lâve maden kömürü hava gazı direktörlüğünden iki yüz kırk kuruş bedel mukabilinde tedarik edilecek şartnamesi veçhile 2490 sayılı kanunun maddei mahsusasına tevfikan kapalı zarflı eksiltme ile satın alınacaktır.

Muvakkat teminat mikdarı üç bin beş yüz doksan sekiz lira on iki kuruş olup ihalesi 29-4-938 cuma günü saat on altıdadır. İştirâk etmek isteyenler 2490 sayılı kanunun tarifi daresinde hazırlanmış teklif mektuplarını ihale günü olan 29-4-938 cuma günü azamî saat 15 şe kadar encümene vermelidirler. (1219-1080) 2157

Hükümet konağı yaptırılacak

Ağrı Nafıa Müdürlüğünden :

Eksilemeye konulan iş:

1 - Ağrı vilâyeti merkezinde yapılacak hükümet binası temel ve bodrum katı inşaatı, keşif bedeli 9988 lira, 97 kuruştur.

2 - Eksiltme 25.4.38 pazartesi günü saat 15 de nafıa Md. odasında ve belediye binasında toplanacak komisyon tarafından açık eksiltme ile yapılacaktır.

3 - Şartname, keşif, plân ve buna müteferri evrak Ağrı nafıa Md. de görülebilir.

4 - Eksiltmeye girebilmek için 749 lira 17 kuruşluk muvakkat teminat verilmesi ve Nafıa vekâletinden alınmış olan müteahhitlik vesikası ile ticaret odası vesikası gösterilmesi lâzımdır. 1970

Terzi Fegara

21 nisan perşembe sabahından itibaren Yenişehir Özen pastahanesi yanında Devres apartmanı 14 numarada Paris'ten getirdiği zengin ilkbahar kolleksiyonunu muhterem müşterilerine göstermektedir. 2310

Jandarma

Kışlık elbiselik alınacak

Jandarma Genel Komutanlığı Ankara Satın Alma Komisyonundan :

1 — Bir metresine 290 kuruş fiat tahmin edilen vasıf ve örneğine uygun iki bin metre erat kışlık elbiselik kumaş 29-4-938 cuma günü saat onda kapalı zarf usuliyle satın alınacaktır.

2 — Şartnamesi parasız komisyondan alınabilecek bu eksiltmeye girmek istiyenlerin (435) liralık ilk teminat makbuz ve şartnamede yazılı belgeleri muhtevi teklif mektublarını belli gün saat dokuza kadar komisyonumuza vermiş olmaları. (1025) 2082

Şirketler

Doktor aranıyor

Şark Kromları T. A. Ş. den :

Şirketimizin Ergani - Maden kazası dahilindeki Guleman Krom madeni işletmesi merkezi için aşağıdaki şartlarla bir doktor alınacaktır.

1 — 250 - 300 lira ücret verilecektir

2 — İkametgâh ve ikametgâhının tenvir ve teshini şirkete aiddir.

3 — Taliplerin türk olması şarttır.

4 — Operatörlükte ihtisası olanlar tercih edilecektir.

Taliplerin tercümei hallerini muhtasaran gösterecek bir mektupla şark Kromları T. A. Ş. Ergani - Maden adresine müracaat eylemeleri ilân olunur. (1148) 2313

Polis

Kürklü kaput yaptırılacak

Emniyet Umum Müdürlüğünden :

1 — Elde mevcud nümunesine ve şartnamede yazılı evsaf dairesinde zabıta memurları için azı 200 çoğu 382 adet kürklü kaput kapalı zarfla 4-5-938 çarşamba günü saat 11 de münakasaya konmuştur.

2 — Beherine 27 lira kıymet biçilen bu kaputlara aid şartnameyi görmek istiyenlerin emniyet umum müdürlüğü satın alma komisyonuna müracaatları.

3 — Eksiltmeye gireceklerin 774 liralık teminat makbuz veya Banka mektubunu muhtevi teklif mektuplarını 2490 sayılı kanunun 2, 3 cü maddelerinde yazılı belgelerle birlikte eksiltme günü saat ona kadar komisyona teslim etmiş olmaları. (1129) 2258

Kazalar

Hükümet konağı inşası

Beşiri Kaymakamlığından :

Beşiri kazası merkezine yeniden yapılacak olan 20005 lira 44 kuruş bedeli keşifli hükümet konağı inşaatı kapalı zarf usuliyle eksiltmeye konulmuştur.

1 - Eksiltme günü 25 nisan 938 pazartesi günü saat 15 tesbit edilerek Beşiri kaymakamlık makamında yapılacaktır.

2 - İsteklilerin evrakı fenniyesini Siirt nafıa müdürlüğünden ve Beşiri kaymakamlığından okuyabilirler.

3 - Muvakkat teminatı 1504 liradır.

4 - İsteklilerin resmî gazetenin 7.5.936 gün ve 3297 sayılı nüshasında çıkan talimatnameye göre vesikalarını hazırlayıp 2490 sayılı kanunun 32 inci maddesi mucibince teklif mektuplarını birinci maddede yazılı gün ve saatten bir saat eveline kadar komisyon reisliğine göndermeleri.

Postada gecikmeler kabul edilmez. (965) 1959

Iğdırda göçmen evi inşaatı

Iğdır Iskân Komisyonundan :

1 — Iğdırda yapılmakta olan göçmen evleri müteahhidinin mukavelesi feshedilmiş olmasından geriye kalan 89072 lira keşifli 152 ev ve eski müteahhid hesabına 2490 sayılı kanunun elli birinci maddesi mucibince 16. 4. 938 den itibaren bir ay müddetle açık eksiltmeye konulmuştur.

İhale günü 16. 5. 938 pazartesi günü olarak tesbit edilmiştir. İhale Iğdırda müteşekkil iskân komisyonu tarafından yapılacaktır.

2 — Muvakkat teminatı 5703 lira 60 kuruştur.

3 — Dosyasındaki evrakı şunlardır:

Plân, keşif, silsilei fiyat, fennî şartname, eksiltme şartnamesi, mukavele projesi, Bayındırlık işleri genel şartnamesi, hususî şartname.

4 — İstekli olanlar Nafıa vekâletinden almış oldukları 938 yılı yapı ehliyet vesikası 938 ticaret odası vesikalarını hamil olarak komisyona müracaat edeceklerdir. (2218/1169) 2351

Fabrika satışı

Kırkağaç Malmüdürlüğünden :

Evsafı: Zeytin yağı, pamuk ve un fabrikası: BABKUK marka ve LANGAJ marka olmak üzere iki kazanlı ve çift silindirli KAMPAU markalı motör, Zeytin kısmı: İki pireselidir, beşer altışar tonluk beş adet yağ deposu vardır. Un kısmı halen gayri faal olup beş taş ve elek tertibatlıdır. Bir de âdi un taşı vardır. Pamuk kısmı dairesinde evelce kırk çıkırık var iken halen faal 20 çıkırık mevcuttur. İki anbarlı pamuk presesi vardır ve her üç kısmın teferruatları, tamirhanesi, yazihanesi, bol suyu, mesken hanesi, müteaddid depo ve ahırları olup sekiz dokuz dönümlük saha üzerindedir.

Muhammen bedeli yirmi bin liradır.

Yukarıda evsafı yazılı Kırkağaç kasabasında kâin Karakinlere aid maruf fabrikayı 929 senesinde satın alan müteveffa Halil Gördesin 2222 sayılı kanunla uzatılan ve 933-937 senelerine isabet eden taksitlerinden maa faiz tahsili icab eden 17.000 liranın temini için başka müracaat edecek emvali bulunmadığından tahsili evmal kanununa tevfikan 14.4.1938 tarihinden itibaren 21 gün müddetle ve kapalı zarf usulile müzayedeye çıkarılmıştır.

TEDİYE ŞERAİTİ: 17.000 lirası peşin alınmak ve fazlası müteakip her senede 4,500 liradan aşağı olmamak üzere yedi seneye kadar uzatılır. İsteklilerin 1,500 lira teminat makbuzunu havi teklif mektuplarını muvakkat ihalenin muallak bllunduğu 5 mayıs 938 tarihine rastlayan perşembe günü saat 16 ya kadar Kırkağaç kazası idare heyetine makbuz mukabilinde vermeleri ve fabrikayı görmek ve daha fazla izahat almak istiyenlerin de mezkûr tarihe kadar hergün Maliye dairesine müracaat edebilecekleri ilân olunur. (1178) 2256

Dr. Basıt Ürek

Cebeci Merkez Hastanesi İç Hastalıkları mütehassısı

Her gün hastalarını Yenişehir Meşrutiyet caddesi Ürek apartmanında saat 13 den sonra kabul eder. *Tel: 1694*

Ankara Valiliği

25 dükkân yaptırılacak

Ankara Vâliliğinden :

Çocuk sarayı caddesinde gazi ilk okulları önündeki bahçeye yapılacak 25 dükkânın şartname ve projesine göre inşası kapalı zarf usuliyle eksiltmeye konulmuştur.

1 — Keşif bedeli 75178 lira 54 kuruştan ibarettir.

2 — İstekliler bu işe aid şartname ve projeyi görmek için vilâyet nafıa müdürlüğüne müracaat eedbilirler.

3 — İhale 9 mayıs 938 pazartesi günü saat 15 de vilâyet daimî encümeninde yapılacaktır.

4 — Eksiltmeye girebilmek için isteklilerin aşağıda yazılı teminat vesaiki ve nafıa vekâletinden 938 takvim yılına aid olmak üzere aldıkları müteahhidlik vesikası ve teklif mektublarını 2490 sayılı kanunun tarifatı dairesinde 9 mayıs 938 pazartesi günü saat 14 e kadar vilâyet daimî encümen riyasetine teslim etmiş olmaları lâzımdır.

A — 2490 sayılı kanunun 16, 17 inci maddelerine uygun 5008 lira 93 kuruşluk muvakkat teminat.,

B — Kanunun tayin ettiği vesaik.

C — Kanunun 4 üncü maddesi mucibince münakasaya girmeğe bir mani bulunmadığına dair vesaik.

5 — Posta ile gönderilecek teklif mektublarının iadeli teahhüdlü olması ve nihayet eksiltme günü saat 14 e kadar daimî encümen riyasetine gelmiş bulunması lâzımdır.

6 — Bu iş hakkında fazla izahat almak isteyenlerin vilâyet nafıa müdürlüğüne müracaatları ilân olunur. (1134) 2346

Göçmen evleri inşaatı

Ankara Valiliğinden :

1 — Ankaranın Sincan köyünde beherinin keşif bedeli - 884,91 - lira olmak üzere - 100 - göçmen evi ve Haymana kazasının ikizce, Çerkes höyük, Rumkuş ve Ahıboz köylerinde beherinin keşif bedeli - 481.51 - lira olmak üzere - 200 - göçmen evi inşaatı kapalı zarf usuliyle ve 15 gün müddetle eksiltmeye çıkarılmıştır.

Haymana kazası içindeki inşaata mahsus 1262 metre mikâb gayri mamul çam ağacı karar mucibince müteahhidi tarafından Kızılcahamamın Karakısrak ormanından kesilebilecektir.

2 — Muvakkat teminat: Sincan köyü inşaati için (5674,55) lira ve Haymana kazası dahilindeki inşaat için (6065,15) liradır.

3 — İstekliler plân ve şartnamelerini Ankara ve İstanbul iskân müdürlüklerine müracaatla görebilirler.

4 — İsteklilerin 25 nisan 938 pazartesi saat 11 re kadar mal sandığına tevdi edecekleri teminat makbuzlariyle usulü dairesinde hazırlanmış teklif mektublarını ve ticaret odası vesikasını vilâyet iskân müdürlüğü kalemine makbuz mukabili teslim etmeleri ve bir numara almaları ve saat 15 de vilâyet dairesinde toplanan komisyona müracaatları ilân olunur. (1030) 2050

Şose inşa ve tamiratı

Zonguldak Vâliliğinden :

Zonguldak vilâyeti içinde aşağıda isimleri ve keşif bedelleriyle muvakkat teminat mikdarları yazılı:

Yolun ismi	Keşif bedeli	Eksiltmeye konulan Ksm. T.	Muvakkat teminat	
1 — Bartın-Safranbolu	68130.24	41130.24	3084.77	Tesviye
2 — Zonguldak-Devrek	25367.68	15357.68	1152.57	Şose esaslı tamirat
3 — Ereğli-Devrek	32269.60	19269.60	1445.22	
4 — Beycuma-Çaycuma	53826.80	31326.80	2349.51	Yeni Şose inşaatı
5 — Safranbolu-Araç	25014.89	15014.89	1126.12	Sınaî imalât
		122111.21		

Yukarıda şose esaslı tamiriyle yeni şose inşaatı işlerinin ceman 122111 lira 21 kuruşluk kısımları inşaatı işleri kapalı zarf usuliyle eksiltmeye konulmuştur. Eksiltmesi 16. 5. 938 pazartesi günü saat 15 de Zonguldak vilâyeti daimî encümeninde yapılacaktır. Eksiltme şartnamesi ve buna müteferri diğer evrak Zonguldak Nafıa müdürlüğünde yazılıdır.

İstekliler bu işlerin hepsine veya içlerinden her hangi bir veya bir kaçına talip olabilirler. Eksiltmeye girmek isteyenlerin talimatnamesine tevfikan Nafıa vekâletinden alınmış müteahhidlik ehliyet vesikası ile ticaret odasından alınmış vesika ve muvakkat teminatlariyle birlikte teklif mektublarını yukarıda yazılı günde ihale saatinden bir saat evveline kadar vilâyet daimî encümeni reisliğine vermeleri ilân olunur. 2187/1154) 2348

KÜÇÜK İLÂNLAR

Küçük ilân şartları

Dört satırlık küçük ilânlardan:
Bir defa için 30 kuruş
İki defa için 50 kuruş
Üç defa için 70 kuruş
Dört defa için 80 kuruş alınır.
Devamlı küçük ilânların her defası için 10 kuruş alınır. Meselâ 10 defa neşredilecek bir ilân için 140 kuruş alınacaktır.
Bir kolaylık olmak üzere, her satır, kelime aralarındaki boşluklar müstesna 30 harf itibar edilmiştir. Bir küçük ilân 120 harften ibaret olmalıdır.
Dört satırdan fazla her satır için ayrıca 10 kuruş alınır.

Satılık :

Satılık otomobil — Plimut marka 937 modeli 1159 numaralı taksi acele satılıktır. İsteklilerin 3798 numaraya telefon etmeleri. 2353

Satılık arsalar — Yenişehirin en mutena yerlerinde 400 den 2000 metre murabbaına kadar ebadda imarca parsellenmiş ve ucuz fiatla T. 2992 1430

Acele satılık arsalar — Yenişehir Selânik caddesinde malmüdürlüğü karşısında 423, 592 metrelik arsalar. Tl. 1538 komisyoncu Hayri. 1699

Satılık ev — İstanbulda Büyükderede cami S. 23 2 katlı 4 odalı su elektrik Ankaradaki bir mülkle de mübadele edilir. Tel. 2181 2142

Satılık arsalar — Yenişehirin en nezaretli yerlerinde münferit inşaata müsait mütedil fiyat. H. Dilman K. oğlan Koç ap. 4 Tel: 2181 2143

Satılık arsa — Şurayı Devlet arkasında Turan Ar. ittisalinde 703 metre kare bir arsa satılıktır. Telefon: 1585 2161

Ucuz satılık iki bağ — Yukarı Ayrancı'da yeni kamutaya civar imarce Sayfiye mevkii. Emniyeti Umumiyede Tercüman Şefik. 2194

937 Şevrolet markalı binek otomobili sahibinin taşraya gitmesi hasabiyle acele satılıktır. Şoförler cemiyeti kâtibi Bay Aliye müracaat. 2259

Satılık Ev — Hamamönünde İnönü mahallesi Akyol sokağında 23 nuumarada 4 oda, 2 mutfaklı. Görmek için içindekilere, pazarlık için 3672. Tel! 2261

Satılık arsa — Yüksel cadde Yeşil sahada Özenli sokakta inşaata gayet elverişli blok başı 425 M. murabbaıdır. Tel. 3057 2265

Satılık arsa — Maltepe, İstasyon arkasında imarca parsellenmiş arsalar H. Alıcıoğlu Tel. 1538 2267

Acele satılık ev — Yenişehirde Selânik, Yüksel cad. köşesinde iki katlı Tel. 1538 2268

Satılık ev — Yenişehir Meşrutiyet caddesi Geçit sokak No. 3 görmek için içindekilere, pazarlık için Tl. 3753 e müracaat. 2269

Satılık arsalar — Yenişehirde ve Cebecide inşaata elverişli ufak ebatta Tl. 2487 Vahdi Doğruer 2276

Satılık ev — Yenişehirde Dikmen asfaltında ehven fiatla acele satılıktır. Tl. 2487 Vahdi Doğruer. 2277

Satılık ev, arsa, apartıman — Yenişehirin en nazır mahallerinde asfaltta satılık ev arsa apartıman Tl. 2487 Vahdi Doğruer. 2278

Satılık arsa — Şûrayı Devlet arkasında YIŞ sokağında blok başı 395 M. arsa satılıktır. Telefon: 3028 Reşat 2289

Satılık ev — 60 lira kira getirir, 2 kat sokak kapıları ayrı yağlı boya elektrik kuyu, bahçe Hamamönü Öksüzce cad. N. A. 20 içindekilere müracaat. 2337

Acele satılık kelepir arsa — Yenişehir garajları yanında asfalt üzerinde metresi 350 - 400 kuruş. Tl. 2181 H. Dilman. 2339

Kurslar :

Daktilo kursu — Mayıs ilk haftasında başlıyor. Kayıt yapılmaktadır. 2 ayda diploma verilir. Yenihal arkası Yeni hamam apart. Kat 2 Tel: 3714 2162

Piyano Dersleri — Bir Macar Piyanist ve konpozitörü piyano dersi veriyor. Ulus'da (B.F.) Rumuzuna mektubla müracaat. 2193

Arar lisan okulu — Almanca, fransızca, ingilizce kurları için 3 aylık tahsil devresi mukabilinde 10 lira almaktadır. Yeni hamam apart. Tel: 3714 2330

Kiralık :

Kiralık — Kavaklıdere Kooperatif mahallesinde 18 No. fevkalâde manzaralı evin müstakil 6 oda, müştemilâtı veya zemin katiyle 8 oda 1 Kav. Tl. 1272 2108

Kiralık — 4 oda 1 hol müstakil antreli birinci kat. Yenişehir Adakale 18/1 Rusçuklu Fahri Tel. 3753 2237

Kiralık daireler — Sağlık Bakanlığı karşısı İş kaldırımı İlkiz sokak 20 No. Mahir Esen apartıman 2 numaralı daireye müracaat, havagazı, su ve elektrikli. 2270

Kiralık — Kooperatif arkası Ali Nazmi apart. 14 No. lu daire 4 oda kaloriferli banyo acele kiralıktır. 2291

Kiralık müstakil oda — Mutbak ve müştemilâtı havi daire şeklinde 25 lira Atatürk bulvarı Kınacı Ap. Daire 3 2322

Bayan veya bay için — Bakanlıklara 2 dakika möbleli banyolu oda kahvaltı ve servisi ile kiralıktır. 1 - 2 arasında Bakanlıklar karşısı Bilge sokak Tura Apt. 3 numaraya. 2327

İş arayanlar:

İş arıyorum — Daktilo, yeni, eski yazı bilirim. Bir müessese, yazıhane veya avukat yanında çalışırım. Ulus'ta M. rumuzuna mektupla müracaat veya Tl. 2601 2306

Aranıyor:

Yenişehirde Mobilyalı ve yemekli aile yanında pansiyon aranıyor. Yenişehir Dikmen caddesi Tevfik Balıkçıoğlu ap. 1 Noya müracaat. 2354

Zayiler

Zayi — Ankara belediyesinden aldığım 684 No. lu tek atlı araba plâkasını zayi ettim. Yenisini alacağımdan eskisinin hükmü yoktur. Ankara Altındağ mahallesi 89 No. lu evde Hüseyin oğlu Bayram İnekçioğlu. 2326

Zayi — 927 Senesinde Ankara belediyesinden almış olduğum 389 sayılı şoför ehliyetim ile nüfus tezkeremi kaybettim. Yenilerini alacağımdan eskilerinin hükmü yoktur. Eskişehir Oteli altında Benzin ve Nakliyeci Mümin Hüseyin. 2345

Zayi — İstanbul Askerî sanatlar mektebinden 930 senesinde aldığım (396) No.lu şahadetnamemi zayi ettiğimden yenisini çıkaracağım, eskisinin hükmü olmadığı ilân olunur. M.M.V. daire Md. yazıcısı Davud Dalgıç 2260

KIZIL RAHİP
Anna Bella

Ambar binası yaptırılacak

Sümer Bank Umum Müdürlüğünden:

1.) Gemlikte Sungipek Fabrikası sahasında yaptırılacak muhammen keşif bedeli 23752,31 lira olan iptidaî maddeler ambarı inşaatı vahidi fiat esasiyle ve kapalı zarf usuliyle eksiltmeye konulmuştur.

2.) Eksiltme evrakı 5 lira mukabilinde Sümer Bank inşaat şubesinden alınabilir.

3.) Eksiltme 9 mayıs 1938 pazartesi günü saat 16,30 da Ankarada Sümer Bank Umum Müdürlüğünde yapılacaktır.

4.) Muvakkat teminat miktarı 1782 liradır.

5.) İstekliler ihale gününden en az üç gün evvel Sümer Bank inşaat şubesine gelerek bu kabil inşaatı yapabilecek fennî ehliyetlerini isbat için Nafıa Vekâletince verilmiş en az 20000 liralık müteahhitlik vesikasiyle icabeden diğer vesikaları ibraz ederek eksiltmeye girebilmek üzere birer vesika almaları lâzımdır.

6.) Teklif mektuplarını havi zarflar kapalı olarak ihale günü saat 15,30 a kadar makbuz mukabilinde Ankarada Sümer Bank Umumî Muhaberat Şubesi Müdürlüğüne teslim edilmiş olacaktır.

7.) Banka bu inşaatı, dilediği müteahhide vermek hakkını muhafaza eder. (1175) 2355

JOHN TANN Ltd.

— Ingiliz Kasaları —

Umumî harbten önce memleketimizde tanınmış olan İngilterenin en eski kasa fabrikası mamulâtı yeniden getirilmiştir.

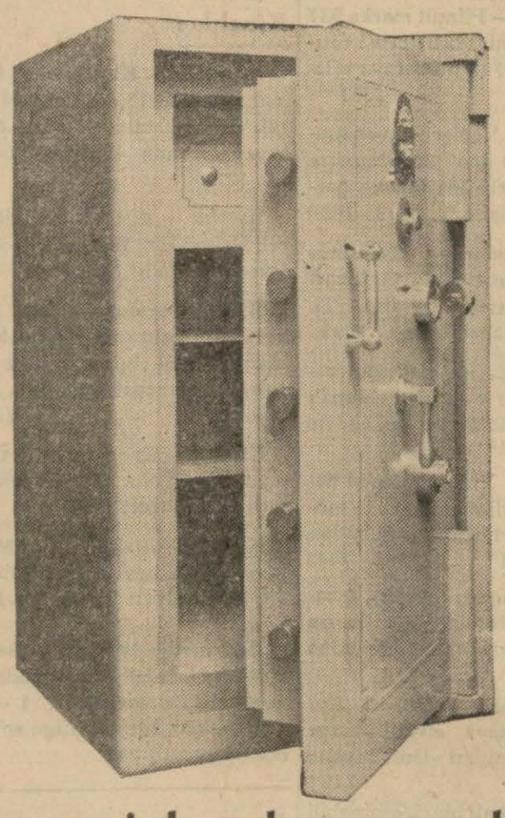

STOK MEVCUTTUR

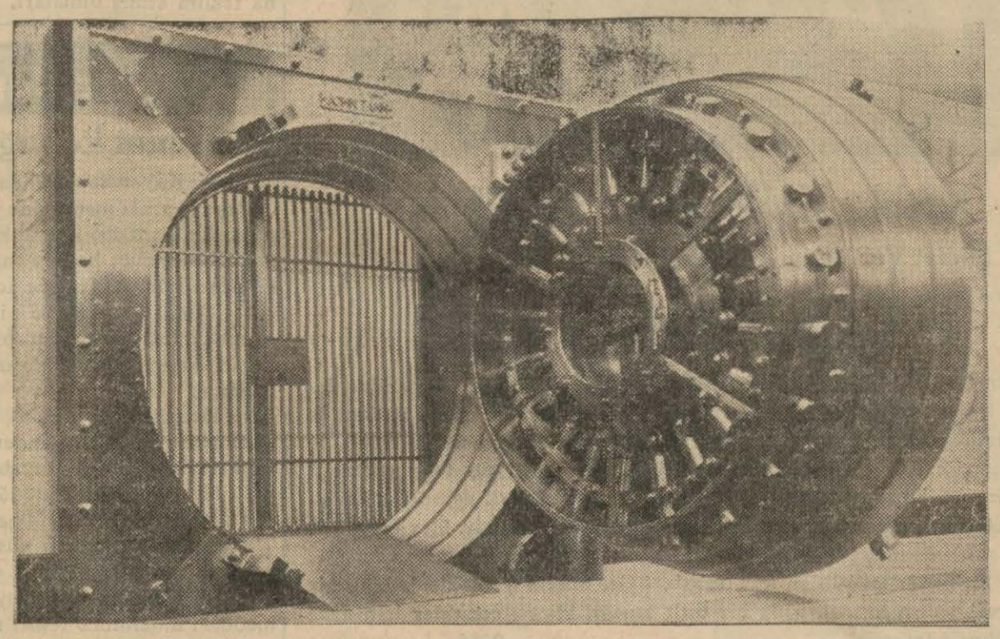

Türkiye umumî mümessili:

"Titaş„ (Ticaret Türk Anonim Şirketi)

Her nevi kasalar, gece kasaları, bankalar ve finans müesseseleri için emniyetli çelik hazine daireleri tesisi.

İdare Merkezi: Ankara - Işıklar Caddesi. Telefon : 2305 - 2338

Muamelât merkezi : İstanbul - Taşhan

Mideniz bozuk, diliniz paslı, kabız çekiyorsunuz iştihanız yok, mutlâka

HASAN meyva özü

alınız. Yarım bardak su içinde alınan ve meyva usarelerinden yapılan bu harika midenize rahat ve huzur verecektir. Şişe 25, büyük 40 dört misli 60 kr.

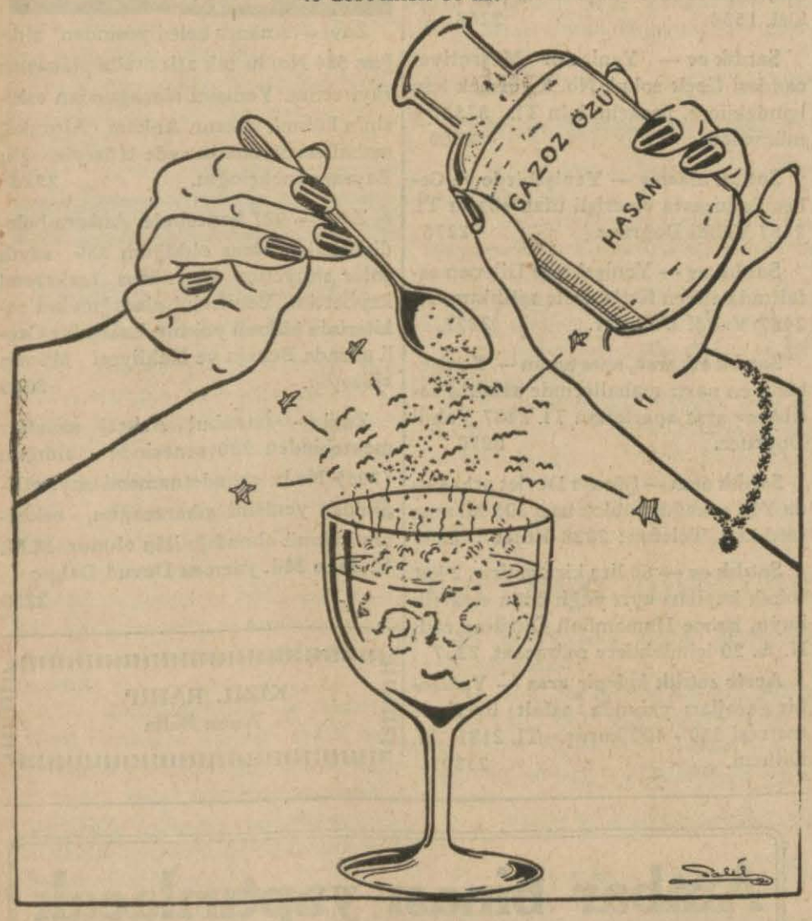

HASAN gazoz özü

Limon, portakal, mandalina çeşidleri vardır. Meyve usarelerinden yapılmıştır. Şampanya gibi lezzetli ve midevidir. Misafirlerinize Hasan Gazoz özü ikram ediniz.

Yakında ananas, çilek, muz, frenk üzümü kaysı ağaç çileği nevileri çıkacaktır. Şişesi 25, büyük 40, dört misli 60 Kr. 1805

MOD

Eskinazi ticaret evi bir Kadın şapka salonu vücuda getirdiğini muhterem müşterilerine haber vermekle şeref duyar. Şapka modelleri Paris'in en son kreasyonlarıdır. Sergiyi ziyaret buyurmalarını saym müşterilerinden rica eder. Her gün saat 15 ten itibaren sergi ziyaret edilir. 2344

NEOSTERİN

Ağız, boğaz, burun yollariyle vücuda giren nezle, kızamık, kızıl, grip gibi bulaşıcı hastalıklardan korur, dişleri ve diş etlerini temizler, kuvvetlendirir. Eczanelerde reçetesiz satılır. 483

Her çeşit büro makinelerinin bütün yedek parçaları vardır

Tamirat yapılır.

Emin Said Ersan. Erdoğan sokak 16-18. Telefon: 2686 1924

Kiralık daireler

Ulus Meydanında yeni yapılan

KOÇAK HAN

ında

Resmî ve hususî müessesat ve şirketlere elverişli daireler kiraya verilmektedir. Büyük müesseseler için bütün bir kat da kiralanabilir. Kalorifer ve asansör tesisatı vardır.

Han altındaki Burla biraderlere müracaat edilmesi. Tel. 1780 2312

U L U S — 19. uncu yıl. — No. 6007
İmtiyaz sahibi ve Başmuharriri
Falih Rıfkı ATAY
Umumî Neşriyatı idare eden
Yazı İşleri Müdürü
Mümtaz Faik FENİK
Ulus Basımevi: Ankara

Dr. Şevket Hüsnü Taray

Cebeci hastahanesi
Kulak, burun, boğaz mütehassısı
Adliye sarayı köşesi Saraf Hakkı apart. No. 5 Tel. 3912. — ev 1279

Saat 3 - 7.

Türkiye İş Bankası Ankara Merkezinden :

23 nisan 1938 Millî Hakimiyet bayramı münasebetiyle bankamız ve Yenişehir ajanımızın 22 nisan 1938 cuma günü öğleden sonra ve 23 nisan cumartesi günleri kapalı bulunacağı ilân olunur. 2307

KİREÇ

En eyi cins damarsız halis mermerden yapılmış Karaköy çalı kireçlerini 2791, 2861, 1446 ve 3300 telefonlardan arayınız. 2093

UCUZ

KERESTE

Nümuneler İstasyon silo karşısında YENİ YAKACAK Pazarında görülebilir Tel: 3328 2266

Yeni Gelen

KARNOZSY - KISS

Orkestrosu iştirâkiyle

İlk aile dine-dansan cumartesi akşamı masalarınızı evvelden tutunuz Tel.2038

KARPİÇ 2263

Muhtelif plânör malzemesi alınacak

Türk Hava Kurumundan :

1 — Plânör inşaatında kullanılmak üzere muhtelif boya ve tutkal, çelik saç ve boru, muhtelif tel, civata ve somun, Rondela, tandör, tekerlek mafsalı, kablo makarası, Radanza, kaplama bezi, lâstik kablo, işkence ve saire satın alınacaktır.

2 — Muhammen bedeli sif Haydarpaşa 3694.— lira, ilk teminatı 277.05 liradır.

3 — Alınacak malzemenin tam listesi, şartnamesi ve mukavele müsveddesi her gün Kurumda görülebilir.

4 — Katî ihalesi 27. 4. 1938 tarihine rastlayan çarşamba günü saat 15 de Kurum binasında yapılacaktır.

5 — İsteklilerin belli gün ve saatte vesaik ve teminatlariyle birlikte Kurum Merkezinde hazır bulunmaları. 2139

YENİ SİNEMALAR HALK

BU GÜN BU GECE

Neş'e - Eğlence ve Kahkaha Filmi

KOCAMIN IŞİ ÇOK

Fransızca sözlü nefis komedi

Baş Rollerde

MİRNA LOY — WİLLİAM POWEL

Seans Saatleri :

2.45 — 4.45 — 6.45 Gece 21 de

BU GÜN BU GECE

Çelik Kale filminin unutulmaz iki yıldızı

Vera Koren ve Victor Francen'in

HERKESİN KADINI

Fransızca sözlü muazzam bir dram

Seanslar: 2.30 - 4.30 - 6.30 Gece 21 de

HALK MATİNESİ 12.15 DE

GAİP FENER

1—591

Yangın, hayat, otomobil, cam sigortaları yapılır.

Halil Naci Mıhcıoğlu, Telefon: 12
Anafartalar cad. No. 111 Tel.: 20
"Ünyon" Ankara acentalığı 1334