Çarşamba
20
NİSAN
1938
5 KURUŞ

Ulus Basmevi
Çankırı caddesi, Ankara
Telgraf: Ulus - Ankara
TELEFON
Başmuharrir 1111
Fransızca Ankara 1063
Yazı işleri 1062-1063
İdare müdürlüğü 1061
Atölye 1064

ULUS
ADIMIZ ANDIMIZDIR

ŞEHİR
Stadyomunda
23.4.1938 Cumartesi saat 15 de Harbiye - Güneş
24.4.1938 Pazar saat 15 de Muhafız Gücü - Güneş

Dünkü büyük zelzelede Kırşehir civarında 10 köy harab oldu

200 VATANDAŞ KAYBETTİK

Hükümet derhal lüzumlu tedbirlerin alınmasını alâkadarlara emretti ve facia yerine imdad heyetleri göndertti

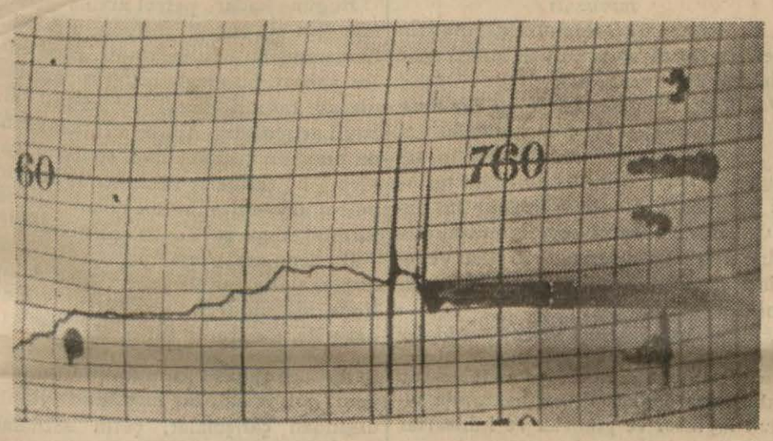

Devlet meteoroloji enstitüsü barografının kaydettiği zelzele çizgisi

Kızılay yardıma koştu

Dün memleketin oldukça geniş bir mıntakası büyük bir zelzele felâketi geçirmiştir.

Saat 13 de büyük gürültü ile beraber hissedilen zelzele maalesef Kırşehire bağlı Koşker civarında 10 kadar köyde mühim tahribat yapmış ve 200 kadar vatandaşın hayatına mal olmuştur. Zelzelenin merkezi, Sinop, Ulukışla, Yozgad, Çorum, Akdağ Madeni, Kırşehir Arabsun çevresi içindedir.

Hâdisenin tafsilâtı:

Kırşehire bağlı Köşker nahiyesi müdürlüğünden telefonla, gece yarısından sonra alınan raporda, dünkü zelzelenin en acıklı ve elem verici tafsilâtı vardır.

Bu nahiyenin 10 köyünün evleri tamamen yıkılmıştır. Adedleri katî olarak tesbit edilmiş olmamakla beraber, her köyde yirmi kadar insan kaybı vardır. Facia yerlerine hemen sıhî imdad servisleri gönderilmiştir.

Bu felâketli haber, şehrimizde büyük bir teessür uyandırmıştır. Başbakan Celâl Bayar, Dahiliye Vekilimiz Şükrü Kaya bu elim hâdiseye karşı çok samimî bir alâka göstermişlerdir. Kırşehir valiliğine ve merkezdeki yardım teşkilâtına mümkün olan bütün tedbirlerin alınması için katî emirler verilmiştir. Kızılay, açıkta kalan vatandaşlarımızı barındırmak üzere çadırlar ve sıhî imdad heyetleri göndermiştir.

Kırşehir vilâyeti kazalarından alınan malûmata göre oralarda zayiat yoktur.

İç bakanlık, bütün vilâyetlerden telgrafla vaziyet hakkında malûmat istemiş ve felâkezedelerin elemlerini ve iztirablarını takib için icabeden bütün tedbirlere tevessül edilmesini bildirmiştir.

Zelzeleler etrafında aldığımız mütemmim telgraflar şunlardır :

Yozgadda :

Yozgad 19 (Hususî) — Bugün saat on üçte yirmi saniye süren şiddetli bir yer sarsıntısı olmuştur. Ani ola-

(Sonu 7. inci sayfada)

Geceki zelzele

Dün gece saat biri çeyrek geçe şehrimizde oldukça şiddetli bir zelzele daha hissedilmiştir. Zelzele on saniye kadar devam etmiştir.

Bu zelzelenin merkezinin de gene dünkü mıntakalar olduğu tahmin olunmaktadır.

Büyük zelzeleler ve zelzelelerin şekil ve sebebleri

Bugün yedinci sayfamızda milyonlarca kimsenin hayatına ve büyük medeniyetlere malolan büyük zelzelelere dair tafsilât ve zelzelelerin şekilleri ve sebebleri hakkında geniş izahat ve resimler bulacaksınız.

Fransız Başvekili B. Daladiye gazetecilere izahat verirken

İtalya, Fransanın müzakere teklifini müsait karşıladı

Fransız mahfilleri memnun

Çekoslovakyanın Habeş ilhakını tanıması görüşmeleri kolaylaştıracak

İtalya ile müzakerelere girişmek üzere Fransa'nın yaptığı teklif, Roma'da müsaid karşılanmıştır. Yakında bunun için hazırlıklara başlanacaktır. Müzakereleri, Fransa'nın Roma'daki maslahatgüzarı B. Blondel idare edecektir. Çekoslovakya'nın da Habeş ilhakını tanımış olmasının, anlaşmayı kolaylaştıracağı Roma'da söylenmektedir. Bu mesele hakkındaki haberimiz 5. inci sayfamızdadır.

İmar davâmızda hükümetin rolü

— Devlet yapı işlerine dair bir anketimiz —

Yazan: N. B.

Etrafınıza bakınız: Bina, yol, köprü, baraj, silo, anıt, nizamlı şehir... esaslı ve güzel ne görürseniz - tarihî kıymeti haiz eski âbidelerin istisnası ile - hepsi cumhuriyetin eseridir. Atatürk rejimi bir *vatan yaratmak ve kararlaşmak* rejimi olduğu içindir ki yüzlerce yılda tahakkuk ettirilememiş olanı on beş yıla sığdırabilmiştir.

— Biz imparatorluktan ne tevarüs ettik?

— Bir müflisin baştanbaşa tasfiye edilmek iktiza eden pasiften ibaret bilânçosunu. Bu bilânçoda neler yoktu!

Fakat bunu sayıp dökmek mümkün müdür?

Yalnız bir tarafı ele alalım: Şehirler ve devlet yapıları... Yani hayatımızın çerçevesini teşkil eden şehirler ve bunların kurulup güzelleşmesinde örnek vazifesi görecek olan devlet binaları... İmparatorluk bize bunları bir f i k i r halinde bile bırakmamıştır; hattâ bunun zıddı olan zihniyetin serpintilerini bugüne kadar idame edebilmiş olan kayıdsızlığın ruhlarda ve dimağlarda yerleşmesi için ne kabilse hepsini yapmıştır: Devlet yapılarını birer israf eseri, ve, şehir plânlarını da şahsı hukuku tahdid eden birer bidat telâkki edenler mevcud olduğunu hayret ve ıstırabla hâlâ görmiyor muyuz?

Halbuki devlet yapıları derin hissedilmiş türlü zaruretlerin ifadesi olduğu kadar devlet otoritesinin timsali; şehir plânları ise saadet ve refah içinde sıhatli yaşamamızı temin edecek bütün unsurları ihtiva eden camia nizamlarıdır. Devlet binaları yükseldikçe, istisnasız herkes bunun için sevinç duymalı, ve şehirler, plânları daire - sinde geliştikçe şehirli ve vatandaş gururumuzu tatmin edilmiş saymalıdır.

1935 senesi haziranında kurulan Nafıa Vekâleti yapı işleri umum müdürlüğünde yaptığımız bir anket, bu hususdaki çalışmaların ne kadar ve-

(Sonu 7. inci sayfada)

Ankara büyük bir korku geçirdi

bazı binalar çatladı

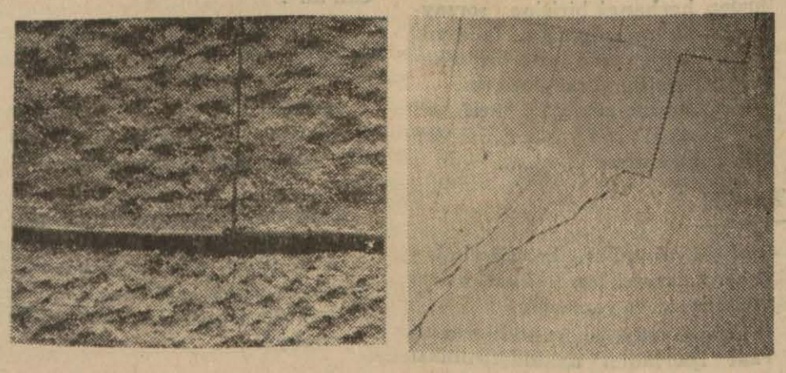

İktisad Vekâletinde çatlayan duvarlar

Dün ankaralılar, senelerdenberi hiç şahid olmadıkları bir tabiat hâdisesiyle büyük bir heyecan geçirdiler: Bir zelzele, yer sarsıntısı kelimesinin muhayyelede bıraktığı en geniş manâsiyle koca şehri biribiri ardından iki defa şiddetli ve sonra fasılalarla daha hafif sarstı, sarstı...

Saat on üçü yirmi saniye geçe olan ilk zelzele çok şiddetli olmuştur. Normal hayatlarının devamında olan ankaralılar bu beklenmedik şiddetli sarsıntının tesiriyle, evlerden, sinemalardan, kahvelerden, mekteblerden, dairelerden, sokağa fırlamışlar ve şe

(Sonu 7. inci sayfada)

İstanbulda

Alınan tedbirlerle et meselesi kökünden halledilmiştir

İstanbul valisi ve belediye reisi B. Muhiddin Üstündağ

İstnbul valisi ve belediye reisi B. Muhiddin Üstündağ İstanbuldaki et meselesi hakkında beyanatta bulunmuştur. Alınan tedbirleri izah eden bu beyanat 3. üncü sayfamızdadır.

Bayan Gökçen dün geldi

İzmirdeki turizm brövesi almış olan Türkkuşu pilotlarına antrenman uçuşlarını yaptırmak üzere İzmire gitmiş olan Türkkuşu baş öğretmeni Atatürk kızı Bayan Sabiha Gökçen dün akşam saat 17.10 da şehrimize gelmiştir. Bayan Gökçen yolda Kütahyada bir müddet durmuştur.

Fıkra

Maziyi bırakalım!

Yeni türk alfabesinin henüz onuncu yılına yaklaşıyoruz. Alfabe inkılâbı için ilk münakaşalar olduğu zaman, gazete ve mecmua satışlarının, uzun müddet, pek aşağı bir sürüm rakamında kalacağını zannediyorduk. Kitab revacı için, hiç arab harfi bilmiyenlerin yüksek mekteblerden çıkacağı zamanı beklemek lâzımdı.

İmdi, her şey aksine olmuştur: Gazete, mecmua ve kitab, bu memlekette, kırk seneden beri değil, hiç bir vakit görülmiyen bir inkişaf bulmuştur. Şimdi 20 ile 30 bin arasında satan haftalık mecmualar var: Eski mecmuacılar böyle rakamları rüyalarında görmemişlerdir.

Resmî istatistiklere göre kitab adedi 935 de 1618 den 937 de 2273 e çıkmıştır. Gündelik gazeteler ise, görüldüğü üzere, eşsiz bir tekâmül arzetmiş, eskiden servet temin eden adedler, şimdi, ancak masraf korur asgarî mikdarlar haline gelmiştir.

Çünkü inkılâb Türkiyesi, bir münevverler rejimidir. Okumayan için istikbal yoktur: Hiç bir millette misali görülmiyen ve kültür nizamını alt-üst etmesi pek tabiî olan bir inkılâbın onuncu senesi içinde bu netice, hepimizi sevindirmek lâzım gelir.

Kitab, gazete ve mecmua kalitesine gelince, hepsi, şüphesiz, ve pek tabiî olarak, mazide olduğundan çok ileridir. Şu on sene içinde yalnız türk dilinin tekâmülü, ondan evelki en yakın on senenin neşriyatını bile ancak mizahçılarca sermaye edinilebilecek bir iptidailiğe ve yavanlığa düşürmüştür.

Mazi ile aksine kıyas edilecek hiç bir şeyimiz yoktur: Esasen onu geride bırakmağı kendimiz için meziyet de saymayız. Bizim tenkidlerimiz, ancak, varmak istediğimiz hedefle aramızdaki mesafeyi ölçmekten ve ona erişmek için sabırsızlık duymaktan doğabilir. — Fatay

DÜŞÜNÜŞLER

Nasıl münakaşa ederiz?

Nurullah Ataç'la, tenkid mevzuu üzerindeki son münakaşamızın, başladığı gibi, dostça ve dürüstçe sona ermiş olması beni sevindirdi. Çünkü, daha önce, muhtelif muharrirlerle aramda geçmiş olan münakaşaların hemen ekserisinin, hiç de istemediğim halde, mevzula münasebeti olmıyan bir vadiye dökülerek acı bir şekilde bittiğini görmek talihsizliğine uğramış, ve taraflardan biri ne kadar eyi niyet sahibi olursa olsun, teessüs etmiş kötü bir ananenin tesirinden kendini kolay kolay kurtaramıyacağını anlamıştım.

Edebiyat hayatımızda, hem de en tanınmış muharrirlerimiz arasında öyle münakaşalar görmüşüzdür ki, ciddî bir mevzu üzerinde başladıktan sonra daha ikinci cevabta mevzu unutulmuş, ondan sonra karşılıklı bir söğüşme, her iki tarafın da haysiyetini kırarak alabildiğine devam etmiştir.

Bugün hayatta olan nesillerin, dünya hâdise ve şartlarının tesiri altında, dünkülere nazaran çok daha asabi ve müsamahasız oldukları bir hakikattir. Bu noktayı göz önünde tutarak, yazılarımızda muhatablarımızın haysiyet ve şerefine son derecede ihtimam etmeli değilmiyiz ? Fakat dikkat ediniz, münakaşaların gördüğümüz o kötü safhaya girmesi, en ziyade başkalariyle istihza etmek hakkını kendimizde gördüğümüzdendir. En ciddî bahislerde, tenkidlerde, münakaşalarda, bahis ettiği muharririn şerefini hiçe sayan tahammül edilmez bir istihza dozuna rastlarsınız. O yazıyı yazan, hiç bir ağır söz söylememiş, küfür etmemiştir. Fakat, istihsanın küfürden de daha ağır bir hakaret teşkil edebileceğini düşünmemiştir.

Espri hünerlerimizi şahısla alâkalı olmıyan sahalara inhisar ettirmeyi itiyad edindiğimiz takdirde, dostlar arasında sık sık teati edildiğini gördüğümüz ağır sözleri ekseriyetle önlemiş oluruz. Bunun yanında dikkat etmemiz lâzım gelen bir nokta da, yalnız ileri sürülmüş fikirler üzerinde durarak, yazı sahibinin hüviyeti, fikir seviyesi, velhasıl şahsî hususiyetlerini bir fikri teyid edici deliller arasında bahse karıştırmamaktır. Her hangi bir bahiste bu en basit kaidelerden dışarı ilk çıkmış olan, muhatabının karşılığı ne kadar ağır olursa olsun, münakaşanın aldığı cereyandan asıl mesul telâkki edilmek lâzımdır, kanaatindeyim. — YAŞAR NABİ

B. Tahsin Üzer Paristen geldi

Umumî Müfettiş doğuda yapılan işleri anlatıyor

İstanbul, 19 (Telefonla) — Paris'te bir ameliyat geçiren üçüncü umumî müfettiş Bay Tahsin Uzer İstanbula gelmiş ve nekahat devrini geçirmiş ve sıhati iyileşmiştir. Birkaç gün İstanbulda kaldıktan sonra Ankaraya hareket edecektir. B. Tahsin Uzer şu beyanatta bulunmuştur :

"— Doğunun her türlü kabiliyetini kendi nam ve menfaatine olmak üzere istismar etmek ve hiç bir kabiliyetini ihmal etmemek azmindeyiz. Şarkın başlıca sayılan, süt ve saire gibi mahsullerini azâmi randımanlı bir hale getirmek için muhtelif müesseseler kurulmuştur. Güre kazasındaki 1000 mevcudlu inek deposu tevsi edilmetke, Erzurum aygır deposu ve ıslah istasyonu en yeni usullerle tanzim edilmektedir. 15 milyon litrelik süt mahsulünün isterilize edilmesi için icab eden teşkilât hazırlanmıştır. Bu yaz faaliyete geçilecektir. Pamuk merkezi olan Iğdırdaki barajdan küçük ovanın sulanması için proje tamamlanmıştır. İran transit yolunun ikmaline çalışılmaktadır. 250 yataklı Trabzon hastanesi, lise binası, Erzurum, Bayburd, Gümüşhane, Kars halkevleri, göçmen evleri inşa halindedir. İnhisarlar idaresinin bu havalide mevcud bina ve müesseseleri de yenilenmek üzeredir. İmar bakımından güttüğümüz gaye, içtimaî ve iktısadî gayelerimizle birleşerek ilerlemektedir."

Sahilde bulunan cesedin bir ingilize ait olduğu anlaşıldı

İstanbul, 19 .Telefonla) — Sahilde bulunan cesedin ingiliz tebaasından Antoin adında bir deniz amelesine aid olduğu anlaşılmış ve cesed morğa kaldırılmıştır. Cesedde ölümü intaç edecek bir tesir bulunmamıştır.

Çeklerle ticaret görüşmeleri

Çekoslovakya ile hükümetimiz arasında önümüzdeki günlerde yeniden ticaret görüşmelerine başlanacağı haber verilmektedir.

İstanbulda halk hamamları yapılıyor

İstanbul, 19 (Telefonla) — Belediye hazirandan itibaren fakir halkın kesif bulunduğu yerlerde halk hamamları açacaktır. Fakir halkın buralarda yıkanmasını temin edecektir.

Fındık ihraç edecek şirketler

Yurdumuzda faaliyette bulunup da merkezleri yabancı memleketlerde bulunan şirketlerin faiz ve dividantları karşılığında fındık ihraç etmelerine müsaade edlmiştir. Yalnız fındıkların ziraat bankasından alınması şart konulmuştur.

İzmir hava istasyonu

Bir pist ve bir telsiz istasyonu yapılacak

İzmir, (Hususî) — Cumaovasında inşa edilen sivil hava istasyonu meydanında asfalt pist vücude getirmek için tetkikat yapılmıştır. Pist için 40.000 lira sarfedilecektir. Devlet hava yoları umum müdürlüğü, Ankara, İstanbul, Adana ve İzmir hava meydanlarını asfalt yaptırmak için Londradan tayyare ile bir mütehassıs getirtmiştir.

Mütehassıs; Ankara ve İstanbul tayyare meydanlarında tetkiklerini yapmış ve İzmirdeki alâkadarlara verilen direktif üzerine İzmir tayyare meydanında da tetkiklerde bulunmuştur. Yağmurdan derhal çamur haline gelen İzmir sivil tayyare meydanında pist yapılmadıkça her mevsimde tayyare seferlerinin muntazam şekilde tanzimine imkân olmadığı anlaşılmıştır.

Meydanda bir de telsiz istasyonu inşa edilecek, bu istasyonda bulunacak gonyimetre makinesiyle uçuş halinde bulunan tayyarelerle görüşülecek, yerleri ve hava vaziyeti tesbit edilecek, bulutlu havalarda tayyare meydanı üzerindeki bulutun kalınlığı ve alçaklığı bildirilecek ve tayyarelerin tehlikesizce meydana inmeleri temin olunacaktır.

İzmir tayyare meydanında inşa edilen hangarlarla hava istasyonu binasının kabul keşifleri bugünlerde yapılacaktır. Meydanda benzin depoları da inşa ettirilecektir.

ŞEHİR HAYATI

Birleşik resim sergisi

Önümüzdeki haziranda Kültür Bakanımız Saffet Arıkan'ın himayesinde Ankara Halkevinde birleşik ressamların sergisi açılacaktır. Geçen sene de aynı aylarda açılan sergide çok kıymetli tablolar vardı. Bu sene de zengin eserler bulunacağı öğrenilmiştir.

Sergiye güzel sanatlar birliği, müstakil ressamlar ve D grupu ressamları iştirâk etmektedir. Her teşekkül kendine mensub ressamların sergiye girecek eserini kendileri intihab etmektedir.

B. Alfred Korto bu akşam Halkevinde ilk konserini verecek

Büyük fransız sanatkârı piyanist B. Alfred Korto bu sabah İstanbuldan şehrimize gelmiş olacaktır. Sanatkâr ilk konserini bu akşam halkevinde verecektir.

Türkiyeyi ve türkleri çok seven B. Korto, her daveti kabul eden profesyonel ruhlu kimselerden değildir. Kızılayın davetini büyük bir nezaketle kabul etmiş olması bile Türkiye hakkındaki sempatisine delildir. Bundan başka memleketimizde vereceği konserlerde türk sanatkârlarile birlikte çalmakla da, onlara olan itimadını göstermiş bulunmaktadır.

B. Alfred Korto henüz yirmi yaşında iken Bayruth tiyatrosunda şan kısmı şefi olmuştu. Wagner tarafından kurulan en kuvvetli alman tiyatrosunda yirmi yaşında ve üstelik ecnebi olarak bir mevki kazanmanın büyük bir zekâ ve sanat delili olduğuna göre hükümet merkezimizin sevimli misafirinin, müzik sevenlere çok güzel saatler yaşatacağı muhakkaktır.

Kamutay encümenlerinde

Kamutay Encümenlerinde dün aşağıdaki mevzular müzakere edilmiştir :

Adliye encümeninde :

Diyarbakır mebusu general Kâzım Sevüktekin ve Erzurum mebusu Şükrü Koçağın, Millî müdafaa vekâletinde "zat işleri son tetkik mercii encümeni" teşkili hakkındaki 2515 sayılı kanunun değiştirilmesi hakkındaki kanun teklifi müzakere edilmiştir .

Arzuhal encümeninde :

Encümene tevdi edilen arzuhallerden ruznameye alınmış olanlar hakkında vilâyetlerden ve encümenlerden gelen cevablar tetkik edildikten sonra bu arzuhaller karara bağlanmıştır.

Dahiliye encümeninde :

Köy kanununun bazı maddelerinin değiştirilmesine ve mezkûr kanuna yeni hükümler eklenmesine dair olan kanun lâyihasının müzakeresine devam edilmiştir.

İktısad encümeninde :

İstanbul vilâyeti et ihtiyacı için hariçten idhal olunacak kasaplık hayvanlardan alınan gümrük resminden yapılan tenzilâtın tasdiki hakkındaki kanun lâyihası müzakere edilmiştir .

Maliye encümeninde :

1 — Trabzon mebusu Mitat Aydının, askerî ve mülkî tekaüd kanununun 46 ıncı maddesinin tadili hakkındaki kanun teklifi

2 — Kültür bakanlığına bağlı ertik okulları mütedavil sermayesi hakkındaki kanun lâyihası müzakere edilmiştir.

Millî Müdafaa encümeninde :

Askerî hastaneler için yetiştirilecek hasta bakıcı hemşireler hakkındaki kanun lâyihası müzakere edilmiştir.

Rakamlarla Türkiye

Köylerimiz

Dağınık ve az nüfuslu köy, kalkınma programının hiç istemediği ve aramadığı bir şeydir. Mekteb, muallim, kollektif çalışan makine, yol, modern ev; hulâsa bütün kalkınma faktörleri, dağınık ve ufak köyde yer bulamamaktadır.

935 nüfus sayımına aid olan mufassal neticeler, köylerimizin büyük kısmının dağınık ve az nüfuslu olduğu hakkındaki kanaatlerin pek yerinde olmadığını göstermiştir .

Nüfusu 1 - 50 arasında 966 köyümüz vardır. Burada 34.353 vatandaş yaşamaktadır. 51 - 100 arasında 2903 köy vardır.

Nüfus nisbeti çoğaldıkça rakamlar da yükselmektedir. 101 - 150 arasında 3935 köy vardır. Ve bu köylerde 497.498 nüfus yaşamaktadır. Nüfusu 151 - 200 arasındaki köylerimizin nüfus sayısı 748.015 dir. Ve bu köylerimizin sayısı 4270 dir.

201 - 250 nüfuslar arasındaki 4092 köyde 919.135 vatandaş oturmaktadır. Bu köyler, memleketin bütün köy sayısının yüzde 7.4 ünü teşkil ediyorlar.

Altıncı grup, 251 - 300 arasındaki köylerdir. Sayısı 3359 olan bu köylerimizde 922.084 nüfus yaşamaktadır. Nüfusu, 301 - 400 arasında olan köylerde, bütün köylerde yaşayan nüfusumuzun yüzde 14.9 zu olan 1.835.451 nüfus yaşıyor.

Geride iki grup kaldı: Nüfusları 401 - 500 arasında olanlar ve 500 den fazla bulunanlar... 401 - 500 arasında olan 3.293 köyümüzde 1.459.185 nüfus vardır. 501 den fazla olan köylerimizin sayısı 6766 dır ve burada 5.647.852 vatandaş yaşamaktadır. Bu rakam, Türkiyenin bütün köylerinde yaşayan nüfusun yüzde 45.7 sidir ve en bayındır köylerimiz, nüfusu 500 den yukarı olan bu köylerimizdir. Bu rakamlar, köy kalkınma savaşımızda bizim için en kuvvetli mesnedlerdir. Kamutay encümenlerinde tetkik edilmekte olan köy kanununun bazı maddelerini tadil eden proje ile köy işlerimizde yeni tedbirler alınması nüfusun toplanmasını temin edecektir .

İş cetveli vermeyen müesseselerin muafiyet ruhsatnameleri alınacak

Teşviki sanayi kanunundan istifade etmekte olan sınaî müesseselerin bu kanun ahkâmına tevfikan her takvim senesinin ilk iki ayı zarfında iktisad vekâletine iş cedveli vermekle mükellef olduklarından 1937 senesi iş cedvellerini bu müddet zarfında vermiyen müesseselere yine bu kanun mucibince iktisad vekâleti tarafından ahiren yazı ile tebliğat yapılmış bulunduğundan bu tebliğat üzerine de cedvellerini alakadar makamlara vererek verdiklerini de ayrıca vekâlete bildirmiyen müesseselerin kanunun 36 ıncı maddesi mucibince muafiyet ruhsatnamelerinin istirdat edileceği haber alınmıştır. (A.A.)

Yeni petrol arama programı

Diyarbakırda müsaid petrol emarelerine rastlandı

Bu sene bir çok mıntakalarda petrol aramasına devam edilecek

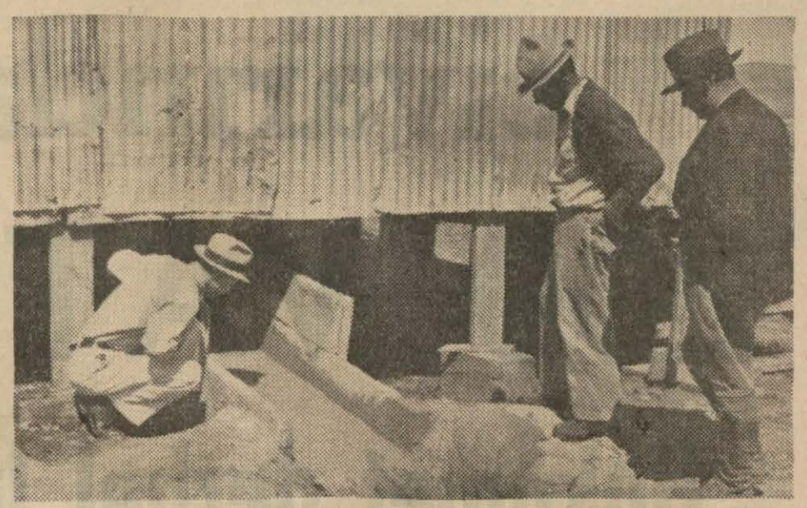

Yurddda petrol aramalarından bir görünüş

Alâkalı makamlar, memlekette petrol araştırmaları için yeni bir program hazırlamışlardır. Bu program beş senede tatbik edilecektir. Bugüne kadar yapılan araştırmalar topraklarımızda petrol kaynaklarının mevcudiyeti hakkındaki kanaati kuvvetlendirmiştir.

Maden Tetkik ve Arama Enstitüsü, petrol arama işleri için yeni aletler almaktadır. Eldeki 90 tonluk vinçler yerine 200 tonluk büyük vinçler alınacaktır.

Petrol arama grupu şefi B. Cevad Eyüp Taşman, arama mıntakaları üzerinde yaptığı tetkiklerden evelisi gün şehrimize dönmüştür.

Bugüne kadar petrol arama işlerimiz için bir buçuk milyon lira para harcanmış bulunulmaktadır. Elde edilen kanaat, bu araştırmaların müsbet olarak neticelenmesi ihtimalini bir hayli artırmıştır. Arama mıntakalarında erazinin teşekkülleri, strüktür vaziyeti, bu aramalar neticesinde zengin petrol kaynakları bulmuş olan birçok memleketlere göre daha çok müsaittir.

Bu sene araştırma yapılacak olan mıntakalar arasında Siird vilyeti dahilinde Mahmud Boğazı, Pikal, Espanaka ile, Cezirenin şarkı, Kerdut, Alma mıntakaları vardır. Ayrıca Hermiste iki sondaj daha yapılacaktır. Sondaj işleri çok ârızalı bir mıntakada yapıldığından çalışmalar, çetin safhalar göstermektedir.

Basbirin kuyusundan 1327 metrede su bulunmuş, petrol çıkmamıştır. Müreftede 125-300 metrede 8 sondaj yapılmıştır. Burada benzinli gaz bulunmuş ise de sahasının küçük olduğu anlaşılmıştır. Vanda küçük bir galeri açılmış, bir iki ton kadar petrol bulunmuştur. Mıntakanın pek elverişli olmamasına rağmen tetkikler devam edecektir.

Hermis kuyusunda 900-910 metrede hava gazı bulunmuş ve bu gazla makineler iki üç hafta çalışmışlardır. Burada muhtelif petrol emarelerine rastlanmıştır.

Diyarbakırda oldukça güzel mayi petrol emaresine rastlanmıştır. Kuyuda çok su olması sebebiyle bu seviyenin araştırılması, kuyunun sonu sayılan 1000 metreye varıldıktan sonra tesbit edilecektir.

Bugünkü Kamutay

Kamutay bugün toplanacaktır, ruzname şudur :

Riyaset divanının heyeti umumiyeye maruzatı

1 — Sayın üyelerden bazılarına izin verilmesi hakkında Büyük Millet Meclisi Riyaseti tezkeresi.

Dahilî nizamname mucibince bir defa müzakereye tâbi olan maddeler

Yozğat mebusu Emin Dramanın, arzuhal encümeninin 13 - IV - 1936 tarihli haftalık karar cedvelindeki 253 sayılı kararın umumî heyette müzakeresine dair takriri ve arzuhal, sihat ve içtimaî muavenet, maliye ve büdce encümenleri mazbataları .

İkinci müzakeresi yapılacak maddeler

Gümrük tarife kanununun altıncı maddesinin 1 numaralı bendinin son fıkrasının değiştirilmesi hakkında kanun lâyihası ve gümrük ve inhisarlar ve büdce encümenleri mazbataları.

Çağrı

× Maliye encümeni, umumî heyet içtimaından sonra toplanacaktır.

× Dahiliye encümeni bugün Heyeti umumiyeden sonra toplanacaktır.

× Arzuhal encümeni yarın umumî heyet içtimaından sonra toplanacaktır.

İzmirin ziraat kongresine göndereceği rapor hazırlandı

İzmir, 19 (Telefonla) — Bugün İzmir kaymakamlariyle diğer alâkalı zatlar, vali B. Fazlı Gülecin başkanlığında bir toplantı yapmışlardır. Toplantıda, İzmir vilâyetinin ziraat kongresine gönderceği rapor tetkik edilmiş ve kongrede bulunacak murahhaslar tesbit olunmuştur.

Gürbüz çocuk musabakası

Gürbüz türk çocuğu müsabakası 28 nisan 1938 perşembe günü saat 14 de Çocuk Esirgeme Kurumu Genel Merkezi salonlarında yapılacaktır .

Yankılar

Gazete, kitab ve torba kâğıdı

Dünkü gazetede gazete ve kitab kâğıdlarından kese kâğıdı yapılmasının yasak edileceğini okudum. Anatol Frans'ın bir eserinde bir âlim nadir bir kitabın eksik sayfalarını arar, arar, bulamaz da sonra düşünür: Bu yapraklardan şimdi kim bilir hangi dükkânda külâh, yahud hangi kavanoza kapak yapılmıştır? diye.

İsmini hatırlıyamıyorum, meşhur alman romancılarından birisinin de şâh - eserinin başına daha basılmadan önce böyle bir kaza gelmiştir:

Adamcağız, canı sıkıldığı bir akşam, yeni geldiği bir şehrin kasabasında adam akıllı sarhoş olur; ertesi sabah uyanınca, bir de bakar ki, bir kitabcıya satmak üzere yanına aldığı müsveddelerin yerinde yeller esmektedir.

Fakat o gün yolda yemek için bir bakkaldan satın aldığı öteberinin sarıldığı kâğıdlara dikkat eder: kendi müsveddeleri !

Bunları bakkaldan teker teker satın almak suretiledir ki alman edebiyatı meşhur eserlerinden birisinden mahrum kalmamıştır.

Gazeteci, muharrir, müellif gibi kimseler için üzerinde bu kadar emek harcadığı sayfaların bakkallarda torba kâğıdı yapıldığını, içlerine pastırma, peynir ve kabak çekirdeği konulduğunu görmek firaklı oluyordu.

Onun için bu kararı alkışlamak, en önce bize düşer. — T. İ

T. İ. ?

Kurun gazetesinin genç ve yeni fıkracısı Hikmet Münir (İzzet) bizim "Yankılar" daki "T. İ." imzasının kime aid olduğunu pek merak edermiş; evelki gün bunu şair Baki'nin bu sütunda çıkmış bir mısraını berbad eden bir fıkrasında yazıyordu.

Halbuki meşhur ingiliz gazetelerinden birisinin kronikörünü takliden bu fıkraların başına konulan "Vakit yurdu" nda Us kardeşlerden tutun da mürettibhaneye kadar herkes "T. İ." nin kim olduğunu bilir. Genç muharrir bunlardan herhangi birisine sorsaydı, ona bu imzanın o gazetede yıllarca fıkra yazmış eski bir arkadaşa aid olduğunu söylerlerdi.

Yoksa genç arkadaş, "ârifane" bir "tecahül" mü yapmak istedi? Pek anlaşılmıyor ama.....

Turfa!

Eski yahudiler, kendilerinden başkası tarafından kesilen etleri turfa sayar ve yemezler

Almanyada da yahudilerin ziraat işlerinden uzaklaştırılması hakkında yeni bir karar alındığını öğreniyoruz.

Şu halde Nazi dinine mensub olan Aryan'lar da yahudi elile dikilmiş hububatı turfa sayacaklar demektir !

Demir muhafızlar !

Romanyada "Demir muhafızlar„ ı tevkif etmişler. Bunlar, evvelce vermiş oldukları sözü tutmıyarak gizlice hazırlık yapmışlar; Bükreşin üzerine yürüyeceklermiş .

Neticede Demir muhafızlar, muhafaza altına alınmış bulunuyor. Bakalım, hapishane bu müdhiş unvanlı teşkilâtı paslandıracak mı ?

İstanbul otobüsleri !

İstanbul gazetelerinde çıkan bir istatistiğe göre şehir otobüsleri 937 senesinde 9 milyon yolcu taşımış.

Bana kalırsa bu istatistik eksiktir. Bir de otobüs yüzünden kaç davâ açıldığı, kaç kişinin mahkemeye gittiği, istidalara kaç kuruşluk pul yapıştırıldığı da hesablanmalıydı !

Üst üste altı elbise

İstanbul polisi, üst üste altı kat elbise giymiş bir adamı yakalamış ve mahkeme kendisini altı ay hapse mahkûm etmiştir.

Bereket ki adamcağız, on iki kat elbiseyi üst üste giyememiş; eğer onu yapsaydı tam bir sene hüküm giyecekti !

Dün hava bulutlu geçti

Dün şehrimizde hava umumiyetle bulutlu geçmiştir. Rüzgâr garbtan bir metre kadar hızla esmiştir. En düşük ısı sıfırın üstünde 1, en yüksek ısı da 17 olarak kaydedilmiştir. Yurdda hava Ege kıyılarında kapalı ve yağışlı Trakyada kapalı, diğer bölgelerde umumiyetle bulutlu geçmiştir.

Yirmi dört saat içindeki yağışların karemetreye bıraktıkları su mikdarı Elâzizde 5, Sinobta 7, Rizede 8, Siverek'te, Döryolda 34, yağışlar diğer yerlerde de 1-4 kilogram arasındadır. Yurdda en düşük ısı sıfırın altında olmak üzere Bolu ve Vanda 1, Karsta, Ulukışlada 2, derecedir. En yüksek ısılar da Edirne, Çorlu, Bodrum ve Malâtyada 17, Antalyada ve Diyarbakırda 18, Kocaeli ve Adanada 20 derecedir.

DIŞ İCMAL

Çıkmaz içinde bir devlet

Eğer Amerikadaki devlet sistemi de meselâ Fransada olduğu gibi, parlmanter olsaydı, son sene içinde, Roosevelt hükümetinin hiç olmazsa, iki defa istifa etmesi lâzımdı! Birinci defa, yüksek mahkemenin ıslahı hakkındaki lâyihayı meclise kabul ettiremediği için. İkinci defa da devletin icra kuvvetini ıslah hakkındaki lâyihayı meclisten geçiremediği için. Fakat Amerikadaki devlet sistemi parlâmenter olmadığı cihetle, hükümet mecliste ekalliyette kalsa dahi, iktıdardan düşmez. Böyle vaziyetlerde Amerika'nın devlet mekanizması çıkmaz içine girer: Teşri kuvveti, icra kuvvetinin faaliyetine mani olur. İcra kuvveti de teşri kuvvetine engel olur. Ve her iki organ da felce uğrar. Amerika devlet mekanizmasının böyle çıkmaza girdiği çok defa vakidir: Wilson, Pariste Versay sulhunu imzaladıktan sonra Amerikaya döndüğü zaman, böyle bir vaziyet karşısında kaldı. Ve ikinci devresinin son iki senesini teşkil eden 1919 ve 1920 seneleri içinde Amerika devlet mekanizması felce uğradı. Hoover'in son iki senesi de öyle oldu. Teşri ve icra organlarının ihtilâfından doğan bu vaziyet zaman zaman tekerrür etmekle beraber, Roosevelt idaresinin böyle bir çığıra düşeceği beklenmiyordu. Çünkü cumhur reisi 1932 seçimini kahir ekseriyetle kazanmıştı

İkinci devresini teşkil eden 1936 seçimini ise daha büyük bir ekseriyetle kazandı. Bundan başka meclisin dört yüz kadar azâsından üç yüz kadarı kendi partisine mensuptur. Ayân meclisinde iki sülüs ekseriyeti vardır. Demek oluyor ki kendisi kahir ekseriyetle cumhur reisi seçildiği gibi, mebusan ve ayân meclislerinin iki sülüs ekseriyeti kendi partisine mensuptur. Bununla beraber, Roosevelt, son sene içinde ehemiyetli mesele üzerinde iki defa ekalliyette kalmıştır.

Kendi parti mensuplarından bir kısmının muhalefete iltihak etmelerine sebeb olan bu defaki ihtilâf, icra kuvvetinin ıslahı hakkındaki lâyihadan doğmuştur. Bu ıslah teşebbüsünün eski bir tarihi vardır: Amerikada yirmi beş senedenberi, her cumhur reisi icra organını ıslah etmeğe teşebbüs etmiştir. Fakat lâyiha şu ve bu sebeble meclise gelemez. Birkaç defa da gelmiş ve geri gitmiştir. Burada bu ıslahat lâyihasının teferruatına girişecek değiliz. Bunu ilham eden düşünce, icra kuvvetini teşkil eden organların daha ahenkli çalışmalarını teminden ibarettir. Sonra bir de memurlar kanunu vardır. Amerikada hükümetler değiştikçe, bir kısım yüksek memurlar da değişir. İdare noktasından mahzurlu görülen bu sistemi ilga ederek yerine daimî bir bürokrat sınıfı ikame edilmesi düşünülmektedir. Teklif, dolayısiyle, Cumhur reisinin salâhiyetlerini de genişletmektedir. İşte meclisin reddettiği teklif budur. Bu hareketin dikkate lâyık olan tarafı şudur ki, meclis, lâyihayı ıslahata inanmadığı için değil, cumhur reisi tarafından teklif edildiği için reddetmektedir. Yani doğrudan doğruya Roosevelt'e karşı itimadsızlık ifade ediyor. Ve böyle olduğu içindir ki vaziyet nazik, hattâ tehlikelidir. Bunun ehemiyetini anlamak için Roosevelt'in iktıdara geldiği gündenberi takib ettiği siyaseti hatırlamak kâfidir. Malûmdur ki Roosevelt, 1932 senesinde iktıdara geçtiği zaman, Amerika bir buhran içinde idi. Cumhur reisinin bu buhranı önlemek için aldığı tedbirler yüksek sermayeyi gücendirmiştir. Binaenaleyh Amerikada bir taraftan işçileri himaye eden cumhur reisi, diğer taraftan sermaye mücadelesi başlamıştır. Roosevelt sermaye ile mücadelesinde Amerika halkının itimadına mazhar olmuştur. 1936 seçimi de bu itimadın tezahürüdür. Fakat 1936 seçiminde büyük ekseriyet kazanan ve ayânla mebusanın iki sülüs ekseriyetini temin eden Roosevelt, bu seçimden sonra eski vaziyetini kaybetmiştir. Bunun birinci emaresi yüksek mahkemenin ıslâhı için giriştiği teşebbüstür. Düşmanları bunu Amerika demokrasisini yıkacak bir tedbir gibi göstererek mecliste ilk darbeyi vurmuşlardır. Bundan sonra Roosevelt efsanesi iflâs etti. Meclis te vergi teklifleri kabul edilmemeğe başladı. Şu ve bu küçük tedbir reddedildi. Fakat bunların büyük ehemiyeti yoktu. Avrupanın parlâmenter devlet sistemlerinde itimad ileri sürecek kadar ehemiyetli mesele geçen hafta reddedilen lâyiha idi. Bu lâyihanın reddedilmesi için yüksek sermaye ilerden beri uğraşıyordu. bu uğurda sarfedilen milyonların kimler tarafından verildiği malûm değildir. Fakat çok masraflı bir siyasî mücalele yapıldığı anlaşılmaktadır. Ve Roosevelt'in düşmanları muvaffak olmuşlardır. Lâyihanın reddi, Roosevelt'in prestijine indirilmiş ağır bir darbedir. Fakat Roosevelt, kendisine mahsus metanetle mücadeleye devam ediyor. Bu sene içinde ayânın üçte biri, mebuslar meclisinin de tamamı için seçim yapılacak. Cumhur reisi bu seçimde kendisine daha sadık namzedlerin seçilmesine çalışacaktır. Buna muvaffak olup olmıyacağı ancak seçimden sonra anlaşılacaktır. Muvaffak olursa, azamî iş saatleri, asgarî ücret gibi sosyal reform kanunlarını geçirebilir. Muvaffak olamazsa, Vilson'un 1919 ve 1920 senelerinde ve Hoover'in de 1931 ve 1932 senelerinde olduğu gibi Amerikada devlet mekanizması çıkmaz içinde bocalıyacaktır.

A. Ş. ESMER

DÜNYA HABERLERİ

Japonlar Hişien şehrine karşı taarruza geçtiler

Kanlı bir muharebe oluyor

Japon başbakanı şimdilik istifa etmemek niyetinde

Hankov, 19 (A.A.) — Çin tebliği: Mühim takviye kıtaları alan japonlar bu sabah, Hişiene karşı şiddetli bir taarruza geçmişlerdir. Kanlı bir muharebe cereyan etmektedir.

Kantona gelerek bombardıman etmek istiyen 61 japon tayyaresinden yedisi avcı tayyarelerimiz tarafından düşürülmüştür.

Şansi'de

Şansi'de kıtalarımızın mütemadi taarruzları önünde japonlar ağır zayiata uğramışlardır. Bu cephede japonlar mart ayı içinde 15 bin kişi kaybetmişlerdir. Gene mart ayı içinde düşmandan iki bin beş yüz tüfek, üç top, beş tank ve mühim mikdarda cephane aldık. 68 japon esiri de elimize düşmüştür.

Prens Konoye istifa etmiyecek

Tokyo, 19 (A.A.) — Prens Konoye, istifa etmemeğe karar vermiştir. Prens yirmi iki nisan tarihinde yapılacak olan kabine toplantısına iştirâk edecektir.

Bu karar, gazetelere şöyle bir bülten ile bildirilmiştir.

"— Bana düşne vazifeleri tamimyle müdrikim, fakat ay başındanberi sıhhî vaziyetim dolayısiyle yataktan çık mamak mecburiyetinde kaldım, birkaç günlük bir nekahat devresinden sonra vazifelerimi iyfa edebileceğime kanaat getirdim. Bunun üzerine derhal millete hizmet hususundaki çalışmalarımı tecdid etmeğe karar verdim.„

İyi malûmat almakta olan mahfiller, Prens Konoyenin beyanatının kendisinin hastalığı başlıyalıdan beri memleketin dahilî vaziyeti üzerine çökmüş olan endişe ve huzursuzluğu gidereceğini bildirmektedirler. Bu mahfiller kabinenin otoritesini takviye ve haricî vaziyete karşı koymak için inzibatı teşdid etmek için şiddetli icraatta bulunacağı mütaleasındadırlar.

Japonlar Çinde siper harbı yapacaklar

Tokyo, 19 (A.A.) — Japon advertiser, Çinde büyük harekât icrası suretiyle yapılan muharebe yerine müdafaayı kolaylaştıran siper muharebesinin kaim olmuş olduğunu kaydetmektedir.

Şugai Şogyo, Japonyanın Çin anlaşmazlığını ancak seri bir muharebe ile ve milletin bütün kuvvetlerinin aynı hedefi istihsal için mesai birliğinde bulunması takdirinde halledilebileceği mütaleasını ileri sürmektedir .

Bir japon tebliği, Lingyinin tamamen işgal edildiğini bildirmektedir.

Meksikada demiryol kumpanyaları da istimlâk edilecek

Nevyork, 19 (A.A.) — Meksika matbuatı tarafından verilen haberlere göre Kardenas hükümeti şimendüfer kumpanyalarını da satın almak tasavvurundadır.

Söylendiğine göre, Kardenas parlamentoya, demir yol sendikalarının şimendüferlerin müdüriyet ve işletmesini deruhte etmelerini derpiş eden bir kanun lâyihası tevdi etmiştir.

Petrol kumpanyalarına verilecek tazminat

Meksiko, 19 (A.A.) — Mebusan ve âyan meclisleri, devlet tarafından kuyuları istimlâk edilen petrol kumpanyalarına verilecek istimlâk bedelinin ödenmesine tahsis edilmek üzere 100 milyon pezosluk dahilî istikraz projesini ittifakla tasvib etmiştir.

Romanyada

Demir muhafızlar reisi 6 aya mahkûm oldu

Fransız basınına göre Romanya nazileri son kozu oynamamışlar

Bükreş, 19 (A.A.) — Son zamanlarda yapılan tevkifler, yarı resmî bir menbadan tasrih edildiğine göre, iki nevidir: bunlardan bir kısmı ellerinde meşru olmıyan surette silâh bulundurdukları için tevkif edilmişlerdir. Bunlar hakkında adlî takibata başlanmıştır. 150 kişiden ibaret diğer kısım ise halkı heyecana düşürecek beyanname dağıtmış olduklarından bunlar hakkında tahkikata devam olunmaktadır.

Kodreanu aleyhine açılan davâlardan hakaret davâsına bugün Bükreş divanı harbı önünde başlanacaktır. Bu davânın esası, bilindiği üzere, Kodreanu'nun kıral müşaviri Iorga'ya karşı neşrettiği bir mektupla yaptığı tahkirdir. B. Iorga'nın tezini müdafaa için Mareşal Averesku divanıharb huzurunda beyanatta bulunacaktır.

"Demir muhafızlar son kozlarını oynamadılar"

Paris, 19 (A.A.) — Romanya hâdiselerinden bahseden Donandiö, Epok gazetesinde diyor ki :

" Meselenin esası, kıral ve yahud Kodreanu'dan hangisinin idareyi eline alacağı idi. Vatanı seven hangi romanyalı, Romanyayı seven hangi fransız, kırala taraftar olmaz? Bir hükümet darbesi tehlikesi bertaraf edilmiştir. Fakat gösterdiği enerji, memlekette nizam ve sükûnu muhafaza edeceği kaatini vermektedir."

Nazilerle mücadele

Pöti Jurnal diyor ki:

" Kıral Karol memleketinin tam istiklâlini muhafaza etmek ve nazizm ajanlarını dışarı atmak azminde bulunduğunu bir kere daha isbat etmiştir."

Er Nuvel diyor ki:

" Romanyada demir muhafız teşkilâtının faaliyeti Avusturyada Dolfus'un ölümünden sonra ve hattâ daha önce takib ettiği faaliyetinin tamamiyle aynı idi."

Berlin'de sürpriz

Berlin, 19 (A.A.) — Romanyadaki politik istihale ve demir muhafaza teşkilâtı aleyhinde olan icraat Berlinde az çok sürprizle karşılanmıştır. Gazeteler son hjdiseler hakkında hiç bir malûmat serdetmemektedirler.

Davâ neticelendi

Bükreş, 19 (A.A.) — Kodreame aleyhindeki davâ askerî mahkemede bugün neticelenmiştir. Kodreanu altı ay hapse ve 2000 ley para cezasına mahkûm olmuştur.

Belgrad'da tefsirler

Belgrad, 19 (A.A.) — Gazeteler, Romanyada demir muhafızların şefi B. Kodreanu'nun tevkifi hakkında birçok haberler neşretmektedirler. Gazeteler son hadiseler hakkında hiç hafızlar tarafından hazırlanmış bir komplonun ortaya çıkması yüzünden Romen halkında hasıl olmuş olanı heyecanı kaydetmekte ve tevkif edilmiş olan demir muhafızlar rüesasının evlerinde birçok bomba, tüfek, mitralyöz ve sair silâhlar bulunmuş olduğunu ilâve eylemektedirler.

İstanbul valisi et meselesi hakkında beyanatta bulundu

Alınan tedbirler sıkıntılı vaziyeti kökünden halletti

İstanbul, 19 (Telefonla) — Fiyat mürakabe komisyonu bugün toplanmış, fiatları olduğu gibi bırakmıştır. Vali Muhiddin Üstündağ et meselesi hakkında şunları söylemiştir

"— Bugünkü istihlâk fazlalığı ve taleb genişliği karşısında hayvan muvaredatı ihtiyacı güçlükle karşılamaktadır. Esasen normal senelerde de İstanbulda bu aylar içinde et fiatı kasablık hayvan arzının daralmasından dolayı biraz yükselirdi. Bu sene havaların fazla serin ve yağmurlu gitmesi bu aylar içinde İstanbulun ihtiyaçını geniş mikyasta karşılayan İzmir mallarının piyasada bollaşmasına, piyasaya çıkarılması lâzım gelen kuzu mikdarının da azalmasına sebeb olmuştur. Piyasayı tanzim ve günün icablarına uygun bir hale getirmek için daima normal yollardan yürümeyi tercih ettik. Ve muhtelif mıntakalardan kasablık hayvan satın alarak piyasaya arzetmeğe başladık. Aldığımız mütesbir tedbirlerle piyasaya satacağımız hayvan mikdarı gün geçtikçe artmaktadır. Gerek ayakta gerek kesilmiş olarak belediye namına satışa çıkardığımız ve çıkaracağımız kasablık hayvanları her şeyden önce perakendeci makamlara veriyoruz. Ve bu suretle harekete devam edeceğiz.

1 mart tarihinde ilân etmiş olduğumuz âzamî fiatlar değişmemiştir. Yarından itibaren belediyenin getirttiği karaman koyunlarının etini biraz daha ucuzlatarak perakendecilere kilosunu 35 kuruştan veriyoruz. İlân edilen âzamî fiat 40 kuruş olduğuna nazaran perakendecilere beş kuruş gibi bir fark bırakıyoruz demektir ki perakendecinin şimdilik bu farkla iktifa etmesi lâzımdır. Doğrudan doğruya ve tercihan perakendeciye satmamız ve arada bu farkı bırakmamız İstanbulda münhasıran koyun eti mevzuu üzerinde son günlerde göze çarpan sıkıntılı vaziyeti kökünden halletmiştir.„

Filistin için yeni bir proje

On senelik bir mütareke yapılacak

Kudüs, 19 (A.A.) — Arab "Addifaa" gazetesi, lord Samuel'in Filistinde yaptığı son tetkikat neticesinde yeni bir proje hazırlamakta olduğunu yazarak bu proje hakkında aşağıdaki tafsilâtı vermektedir:

"On senelik bir mütareke yapılacaktır. Bu müddet esnasında yahudilerin nisbeti yüzde kırkı geçmiyecektir. İngiliz mandası idame olunacak ve gerek arablar gerek yahudiler bir nevi muhtariyetten istifade edeceklerdir. Bir teşriî meclis seçilecek ve bu mecliste arablarla yahudiler müsavi azalıklara malik olacaklardır.„

Bu tafsilâtı veren "Addifaa„ gazetesi, lord Samuel'in evvelki mutedil plânından vaz geçtiğini ve projesinin yahudi lideri Vapman'ın şuursuz taleblerine pek yakın hükümleri ihtiva eylediğini yazmaktadır.

Macaristanda yeni tevkifler yapıldı

Budapeşte, 19 (A.A.) — Resmen bildirildiğine göre, yahudilerin Macaristandaki nüfuzunu tahdid eden kanuna karşı yahudileri mukavemete ve memleketin ekonomik ve malî hayatını felce uğratmak için boykotaja davet eden beyannameler dağıttıklarından dolayı 31 kişi tevkif olunmuştur.

Nezaret altına alınanlar

Budapeşte, 19 (A.A.) — Hususî müessese memurlarından ve tüccardan 13 yahudi yahudiler hakkındaki kanuna mukabele olmak üzere Macaristanda ekonomik boykotaj tesis etmek istediklerinden dolayı, polis nezareti altına alınmışlardır.

Okuyucularımıza

Memleketin hiç bir yerinde hiç kimseye Ulus için abone ve ilân kaydı ve idaremiz namına para almak ve teahhüde girişmek salâhiyeti verilmemiştir. Bu hususta her kim, elinde gazetemiz tarafından musaddak abone ve ilân toplamağa salâhiyetli vesika olmaksızın müracaatta bulunursa hemen kendilerinin sahtekâr olarak polise haber verilmelerini rica ederiz.

Çekoslovakya habeş ilhakını tanıdı

Roma, 19 (A.A.) — Çekoslovakya elçisi bugün hariciye nazırı Kont Cianoyu ziyaret ederek Çekoslovakya hükümetinin, Romadaki mümessilini "İtalya kıralı ve Habeşistan imparatoru" nezdine murahhas olarak telâkki ettiğini resmen bildirmiştir.

Bay Ciano, Çekoslovakya sefirine İtalya hükümetinin memnuniyetini bildirmiştir

Arşidük otto hakkında tevkif kararı verildi

Berlin, 19 (A.A.) — Angrif gazetesi, Habsburg Arşidükü Otto hakkında yurda ihanet suçundan tevkif kâğıdı kesildiğini bildiriyor.

Gazete, Arşidükü, canî, ve kaçak diye tavsif etmekte ve tevkif kararının kaçtığından ve Pariste milleti için B. Hitlere karşı yardım rica ettiğinden dolayı verildiğini yazmaktadır.

Çekoslovakyaya gizlice Avusturyalılar sokuluyor

Prag, 19 (A.A.) — Bratislavada çıkan Ceske Slovo gazetesi, Avusturya hücum kıtaatı azasının 15 nisanda Tuna üzerinde bir Çekoslovakya adasına gizlice 50 Avusturya vatandaşından mürekkeb bir grup çıkardıklarını bildiriyor: Bunların 20 si erkek, 20 si kadın ve 11 i çocuktur. Çek makamları bunları barındırmışlar ve ertesi günü Avusturya topraklarına geri çevirmişlerdir. Bu, çek topraklarına gizlice avusturyalı vatandaşlar sokmak için yapılan ikinci teşebbüstür.

Tunusta 12 yerli mahkûm oldu

Tunus, 19 (A.A.) — 9 nisan hâdiseleri neticesinde ilân edilen örfî idare münasebetiyle askerî mahkeme 12 tunuslu ile 4 italyan a memnu silâh taşımak veya saklamak cürümleriyle bir gün hapis ve 50 frank para cezası ile bir sene hapis ve 5000 frank para cezası arasında değişen muhtelif cezalara mahkûm etmiştir.

İki tunuslu beraat etmiştir. Mahkeme 21 nisanda daha 30 mahkûm hakkında hüküm verecektir. "Yeni düstur" un başlıca liderlerinin mahkemesi mayısdan önce yapılamıyacaktır.

Şamda kanlı bir çarpışma

Şam, 19 (Hususî) — Arablarla hıristiyanlar arasında büyük ve kanlı bir çarpışma olmuştur. Kırk yaralı ve birçok da ölü vardır. Sevkedilen askerî kuvvetler büyük bir hâdisenin kısmen önüne geçmişlerdir.

Avrupa güreş şampiyonası

24 - 27 nisanda Tallin şehrinde başlıyacak

Tallin, 19 (A.A.) — 24 ilâ 27 nisanda burada yapılacak olan Avrupa güreş şampiyonasına 14 millete mensup 70 güreşçi iştirâk edecektir. Bu şampiyonaya iştirak edecek olan milletler :

Türkiye, Letonya, Estonya, Norveç, Macaristan, İtalya, İsviçre, Çekoslovakya, Fransa, Lehistan, Finlandiya, İsveç, Danimarka ve Almanyadır. Yedi millet tam ekiple diğerleri muayyen katogorilere iştirâk edecektir.

Güreşçilerimiz Çekoslovakya ya da uğrıyacak

Prag, 19 (A.A.) — Türk güreş ekipinin Tallinde yapılacak olan Avrupa güreş şampiyonasından dönüşte 2 ve 3 mayıs tarihlerinde çek güreşçileriyle 5 mayısta Zilinde takviye edilmiş bir ekiple karşılaşacağı haber alınmıştır.

TÜRKİYE BASINI

İngiliz - İtalyan anlaşmasından sonra!

CUMHURİYET'te B. Yunus Nadi ingiliz - italyan anlaşmasında Avusturya meselesinin az çok tesiri olduğunu, fakat bu anlaşmanın şimdilik Almanya aleyhine müteveccih bir vaziyet taşımadığını anlatan ve anlaşmayı tahlil eden başmakalesinde ezcümle diyor ki :

"— İngiliz - italyan anlaşması ciddî sayılmak lâzımdır. Çünkü İngilterenin İtalya aleyhinde hususî bir düşüncesi yoktur. Biricik ihtilâf noktası olan Habeşistan emri vakii İngilterece de kabul edilmiş olunca İtalya için nİgiltereden gelebilecek herhangi bir tehlike cidden ve hakikaten mevcud değildir. İtalya işte kendi karşısında böyle olan İngilterayi kendi hesabına temin eyliyor. Bu teminatı ciddî kabul etmemeğe sebeb yoktur.

İngilterenin İtalya ile anlaşması, Fransanın da İngiltere ile anlaşmasını zarurî kılacaktır. Meseleler aynıdır. İtalyanın ispanyol tamamiyetini kabul etmesi ve Akdeniz emniyeti için söz vermesi Fransayı da tatmin etmek lâzım gelen sebeblerdir. Bizce Fransanın İtalya ile anlaşması, hattâ ingiliz - italyan müzakerelerinin binnisbe çok çabuk biten müzakereleri kadar da uzun zaman istemiyecektir.

İSPANYA GÜZELİ ETRAFINDA REKABETLER

KURUN'da Asım Us İngilterenin İspanya üzerindeki düşüncelerini ve hareket tarzını tahlil eden başmakalesinde ,bugünkü vaziyeti, iyi anlayabilmek için tarihten bir misali hatırlamak icabettiğini söyliyerek diyor ki :

" 1833 senesinde idi. Artık 1815 Viyana kongresi kararı ile Avrupa üzerinde bir kontrol sistemi kurmuş olan Meternih ihtiyarlamıştı. Avrupa konserini teşkil eden devletler ikinci cebheye ayrılmıştı. Bu cebhelerden birini İngiltere hariciye nazırı Palmerston temsil ediyordu ki kuvvetli bir ingiliz erkânı harbiyesine dayanarak Avrupayı ikiye bölen fikir cereyanlarından liberaller tarafını tutuyordu.

O sırada İspanyada şimdiki gibi bir rejim mücadelesi vardı. Fazla olarak Portekiz de aynı vaziyette bulunuyordu. İspanya ve Portekiz devletlerini bu suretle dahilî harba sürükliyen sebeb, saltanat mirasının paylaşılmaması idi. Portekizde henüz rüşd çağına girmemiş olan kıraliçe Marya'nın yerine amcası Miguel saltanat kurmak istediği gibi İspanyada gene henüz küçük yaşta olan kıraliçe İzabel'in yerini de Don Karlos iddia ediyordu. Portekizde Miguel, İspanyada Don Karlos mutlakiyet tarafdarı oldukları için o zaman Avrupadaki monarşistler tarafından yardım görüyorlardı.„

B. Asım Us bundan sonra İngilterenin her iki memleketin saray muhiti ile nasıl anlaştığını ve bağlayıcı anlaşmalar yapmağa muvaffak olduğunu anlatmaktadır.

İKİ ŞEHİD

TAN'da B. Ahmet Emin Yalman son günlerde memleketin birbirinden uzak köşelerinde, meslekçe, yaşça ve cinsce birbirinden ayrı iki vatandaşımızı kaybettiğimizi söyliyerek bunların fedakâr ve idealist olarak bir tek müşterek tarafları bulunduğunu zikretmektedir. B. Yalman başmakalesine şu suretle devam ediyor :

"— İdeallerinin birer kurbanı sıfatile vaktinden evel ölümle karşılaşan iki şehidden biri Gülsüm adında bir genç kadındır. Gülsümün Mısırda annesinden kalmış büyük bir serveti vardı. Dünyanın her taarfında birçok kadınların rüya diye düşündükleri hayatı geçirmek için her maddi imkâna sahibdi. Debdebe, süs içinde yaşamasına, dünyanın her istediği yerinde, en zevkli şekilde dolaşmasına hiç bir mani yoktu. Fakat Gülsüm bunların hepsini ayağile tepti, hakir gördü. İdealini, zevkini, mücadelede, fedakârlıkta aradı.

... Bugünlerde kaybettiğimiz ikinci şehid; Sadeddin adında fedakâr, yüksek ruhlu bir türk hâkimidir. Onun ölümünde, Gülsümün vakitsiz göçüp gitmesinde olduğu gibi hayali tahrik edecek romantik unsurlar yoktur. Fakat fedakârlık ve idealizm ölçüsile arada benzerlik ve yakınlık eksik değildir.

Kendisi için değil, yalnız mesleki ve vazifesi için bütün bir ömür geçiren ve hayatının en olgun ve verimli devrini feda eden türk hâkiminin hatırası karşısında saygı ile eğilmeğe mecburuz...„

Türk — Romen dostluk Cemiyeti Reisi İstanbulda

İstanbul, 19 (Telefonla) — Türk romen dostluk cemiyeti reisi B. Livadro bugün Doçya vapuriyle İstanbula geldi, üniversiteliler tarafından karşılandı.

TÜRK ÇANAKKALE

— 34 —

Yazan: M. Şevki Yazman

İlk ihraç haberini Arıburnundaki dördüncü bölük komutanından alıyor: "Düşman Arıburnuna bir mikdar asker çıkardı,, derhal şu emri veriyor:

— Çıkanlara taarruz ediniz ve icab ederse bunun için gerinizdeki cebel bataryasını da kullanınız.

Tabur kumandanı bu haberi Maydostaki tümen komutanına da bildirdi ve kendi yanındaki telmantelli topuna da ateş açtırdı.

Taburu 12 kilometrelik bir cepheye yayılmış olan bu komutandan bütün cephe üzerinde bir hâkimiyet tesis etmesi beklenemez. Netekim Arıburnundaki dördüncü bölük komutanı yüzbaşı Faik yanındaki üçüncü takımı alıp yüksek sırta gidince tabur komutanı da ilk raporla kaldı ve ancak saat beşte ortalık tamamen ağarıp da geniş mikyastaki ingiliz kuvvetlerini görünce tümen komutanına ikinci raporunu verdi.

— Düşmanın bir mikdar asker çıkardığını yüzbaşı Faik bildirmişti. Halbuki benim gözetlememe nazaran düşmanın teşebbüsü ciddidir. Takviyeye katî lüzum vardır.,,

Biraz sonra Arıburnunda dördüncü bölük mıntakasındaki ateş seyrekleşiyor. Telefonda da bir haber alamıyor. Tabur kumandanını merak alıyor ve ihtiyattaki bölükten bir takımı daha bu istikamette saldırıyor. Bu takım da bu geniş sahada bir iş göremeden kaybolmak üzere Arıburnu gerilerine doğru gidiyor.

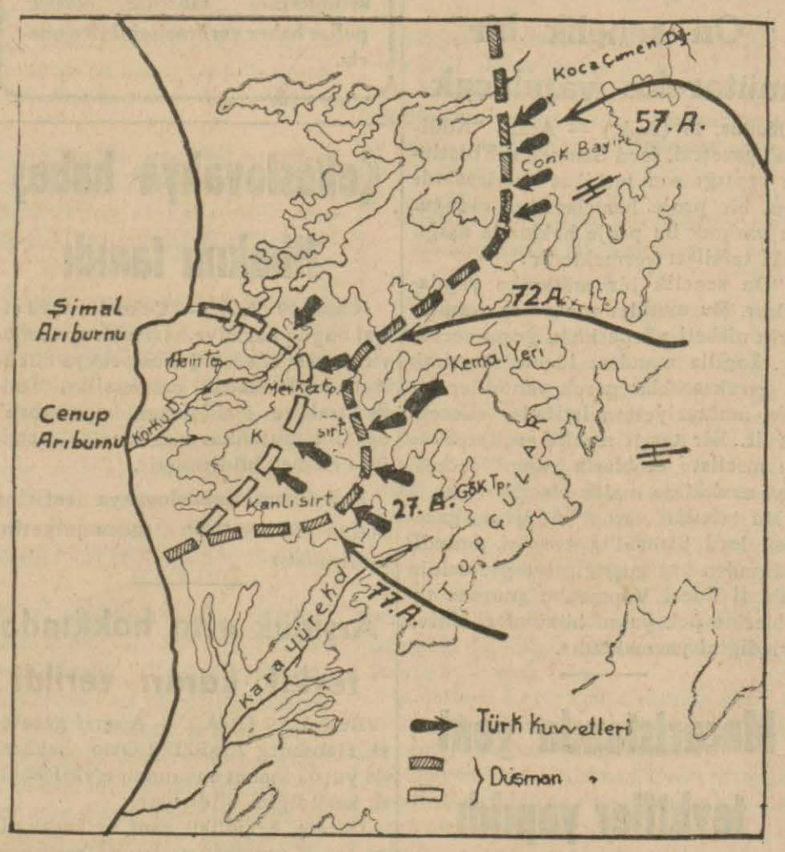

Arıburnunda düşman ihraç yerlerini, ilerleme ve gerilemesini gösterir kroki

İngilizlerin resmî raporundan anlıyoruz ki Anzak kolordusuna verilen esas vazife şu idi: Kabatepeye çıkmak, sol yanlarını (yani Arıburnuna doğru olan sırtlar) temin ettikten sonra türklerin muvasalasını kesmek için Maydosa doğru yürümek. Bilâhare Seddülbahire çıkarılmış kuvvetlerle birleşerek boğazı temizlemek.

Ilk ihraca 15.000 kişi kuvvetinde 1-5 inci tuğaylar memur edilmişlerdi.Karaya ayak basma zamanını Anzak kolordusunun komutanı general Birdwood ayın batma zamanı olarak intihab etmişti.

Bu zamanda karanlık basacağı için ilk kıtalar kolaylıkla karaya çıkacaklar, arkasından gün ağaracağı için de her tarafı görerek ilerlemek imkânını bulacaklar.

Karaya ilk çıkarılacak mıntaka büyük rütbeli subaylara daha on gün evvelinden ve bir zırhlı üzerinden gösterildi: Kabatepenin 1600 metre kadar şimalindeki sahil parçası

Oncü kuvvet 4000 insan mevcudunda III Avustralya tuğayı idi. Bu kuvvet Albay Maclagan kumandasında ve birbiri ardınca üç dalga halinde sahile çıkacaklardı. 1500 kişilik ilk dalga Triyomf, Majestik, Bachent zırhlılarına beşyüzer taksim olacaklar, sahile iki mil yanaştıktan sonra 12 tekneye bindirilerek karaya yanaşacaklar.

Bunların gerisindeki parti 12 destroyer üzerinde ve zırhlıların arkasından yanaşacaklar.

Daha arkadan ve sekiz nakliye gemisi içerisinde I ve II Avusturalya tuğayları takip edecek (*) ve en sonra da geri kalan tuğaylar çıkarılacak.

Gene Ingiliz resmî kaynaklarının verdikleri haberlere göre öncü tuğayın ve bunun arkasını takip edecek II inci tuğayın başlıca vazifesi: Kabatepeyi temizlemek, Kanlısırt ve Conkbayırına kadar olan hâkim sırtları elde etmek ve daha geriden gelecek kuvvetler de karaya çıktıktan sonra Maydosa doğru ilerlemek. Plân bu. Icra tarzı da şöyle:

Ilk 1500 kişi 24 nisan akşamı zrhlılara bindirilerek Mondros limanından hareket ediyor. Biraz sonra diğer 2500 kişi de destroyerlere girdiler. Gemiler ay battıktan sonra ve 3 karaya ve 2,5 mil mesafeye yaklaştılar. "Öncüleri çıkarınız,, işareti verildi.Ve 12 tekneye nakledilen öncüler zifiri karanlık altında karaya yanaştılar. Bu ilk on ikinci teknenin yolcuları büyük bir helecan içinde idiler. Sahilde kendilerini acaba ne bekliyordu. Karanlıkta ve tahmin etmedikleri bir akıntı yüzünden Kabatepe civarına yanaşalım. Derken tekneler Arıburnunun önüne kadar sürüklenmişlerdi. Saat dörtte Arıburnunu gördüler. Fakat burasını Kabatepe zannettiler Plân mucibince Kabatepenin de biraz şimaline çıkacaklardı. Tekneler biraz daha şimale doğru (Balıkçı damlarına doğru) ilerledi fakat ortalık bir parça daha ağarınca hatâ ettiklerini anladılar. Kabatepe çok aşağıda kalmıştı. Bu defa tekrar dönüp, Kabatepeye kadar da yanaşamadılar, artık ne olursa olsun Arıburnuna yanaştılar ve ilk kıtalar suya atlayarak sahile yürümeğe başladı.

Bu ilk kıtaları karşılayan yan siperin türk nöbetçilerinin bir iki kurşunundan başka bir şey değildi. Buraları gelecek düşmana mezar yapmaya memur edilmiş usta olan sık türk muhafız kıtaları "tabiyeniz fenadır" diye gerilere, hep gerilere sürülmüşlerdi.

(Sonu var)

(*) Yalnız şurasını tasrih etmek lâzımdır ki bu avusturalyalı ve yeni zelandlıları bu mıntakaların yerlileri olan siyahîlerden zannetmek doğru değildir. Bunların hepsi bir asırdanberi İngiltere adalarından ve Danimarka, Hollanda gibi memlketlerden buraya hicret etmiş ve yerleşmiş Avrupalıların çocuklarıdır, iri boylu, sağlam, cesur insanlardır. Ve bu harblerde kahramanca döğüşmüşlerdir.

Mahkemelerde

Bir lâf atma davası

Mustafa Ayşe, "benimle alâkadar ol,, demiş !

Fakat suç sabit olmadığı için mahkemede beraet etti

Ayşe, kahveci Mustafayı kendisine lâf attı ve hakaret etti diye davâ etmiş. Diyor ki:

— Akşam üstü evime gidiyordum. Bu adam caddede karşıma çıktı:

— Benimle alâkadar ol, ahbablık edelim, dedi, ve peşime düştü, tâ evimin kapısına kadar beni takib etti. Ben de kendisine:

— Bana baksana sen, dedim, ben senin bildiğin kadınlardan değilim; doğru yoluna git...

Dört çocuk babası suçlu Mustafa, kadınla aralarında bir konuşma geçtiğini itiraf etmekle beraber sebebini de anlatmakta gecikmedi:

— Ben bu kadını eskidenberi tanırım, dedi. Fakat bu söz, "tanıma"nın hudud ve şümulu hakkında vazıh bir fikir vermediği için izahına lüzum görüldü. Hakim sordu:

— Evlisin, dört çocuk babasısın; bu kadını nasıl tanırsın.. Münasebetinizin derecesi?

Suçlu bu suale kestirme cevabını bir türlü veremiyor, kekeliyip duruyordu. Nihayet:

— Tanırım işte efendim, diye işin içinden sıyrılmak istedi. Fakat, teferüatını izaha davet edilince şu kısa tarihçeyi yapıverdi :

— Ben eskiden bunların mahallesinde eskici idim. O zamandanberi ben bu kadını tanırım. İtfaiye meydanında çalışırken anası da kendisi de sık sık yanıma gelirlerdi. En çok kendisiyle konuşurduk.

Fakat karımı ve çocuklarımı buraya getirelidenberi ben bu kadınla alâkamı kesmiştim. Kızı yanıma gelse de yüz vermiyordum. Son vakaya gelince; dün bu hanım Koyunpazarındaki kahvemin önüne geldi. Beni dışarı çağırttı:

— Mustafa artık benimle neye konuşmuyorsun.. Konuşalım, dedi, Ben de kendisine karımı getirttiğim için eski çamların bardak olduğunu anlattım. Bunun üzerine kalkmış bana iftira etmiş... Davâsı bundan ibarettir. Şahidlerim söylesinler...

Davâcı da, suçlu da hakime birer uzun şahid listesi vermişler; bir tarafın şahidleri, lâf atıldığını, öbür tarafın-kiler de iftira edildiğini isbat etmek için kapının önünde dolaşıyorlar. Aşağı yukarı yarım düzüne şahid var.

Bunlar sıra ile dinlendiler. Önce Ayşenin şahidleri çağırıldı. Şerife dedi ki:

— Ben Ayşenin evinde kiracıyım. Bu hanım dün sokağa çıkmak istedi. Fakat sokak kapısını açmasiyle, çat diye kapaması bir oldu. Kapının önünde siyah elbiseli bir adam gördüm. Yüzünü seçemedim ama, (suçluyu gösterdi) şu efendiye benziyordu. Ben ne olup bittiğini anlamadım. Ayşe hanıma sordum. O da bana:

— Kardeş, dedi, sokakta peşime düştü; yüz vermedim. Şimdi de gelmiş kapımda bekliyor. Yapışkan mı yapışkan...

Şahid Bahtiyar da bildiğini bir an evel söylemek için kapının önünde çırpınıp duruyordu. Nihayet sırası geldi, adı çağrıldı. Yemini filân beklemeden:

— Ben hiç bir şey görmedim, bilmiyorum, benim ne haberim olur böyle işlerden, diye şahidliğini yapmak istedi. Fakat evelâ yemini tekrarlamaya davet edildi. Bayan Bahtiyar tekrar üstüne tekrar etti ki hiç bir şey görmemiş, duymamış, bilmiyormuş. Yalnız, evinin penceresinde otururken Ayşenin elinde bir sepetle evinden çıktığını, bu sırada da sokaktan bir erkeğin yerden eline bir taş aldığını görmüş. Sonra da komuş,gitmiş...

Mustafa, bu şahidlerin ifadelerine muntazaman:

— Yalan söylüyor, kabul etmem, deyip duruyordu.

Sıra müdafaa şahidlerinin dinlenmesine gelmişti:

Salih, vaka günü bu kadını Mustafanın kahvesinin önünde görmüş. Ali ve Hasan da kahvede otururlarken Mustafayı bir kadının çağırdığını, sonra Mustafanın tekrar ocağının başına döndüğünü gördüklerini söylediler.

Bu suretle iki tarafın üçer şahidi dinlenmiş, biribirine zıd iki vaziyet hasıl olmuştu. Ayşe, hiç müdafaa şahidlerinin ifadelerini:

— Yalan söylüyorlar, kabul etmem, diye cerhettikten sonra:

— Benim bir şahidim daha var hakim bey, dedi, koridorda bekliyor. Onu da çağırdılar. Emin dedi ki:

— Ben bu hanımın kocasının arkadaşıyım. Vaka saatinde evime giderken sokakta Mustafanın, Ayşeyi takib ettiğini gördüm. Evimden dönerken de Ayşenin kapısının önünde münakaşaya şahid oldum.

Ayşenin kocası da bir kenarda davâyı can kulağiyle takib ediyordu.

Ayşe Mustafanın kendisine saat 4.30 da sataştığını iddia ediyordu. Halbuki müdafaa şahidleri bu saatte Mustafanın kahvesinde olduğunu ve ta yediye kadar kahveden hiç çıkçamdığını isbat ettiler. Davâcının:

— Bana taarruz etti, üstüme yürüdü, lâf attı, şikyetçiyim demesine karşı, suçlu mütemadiyen:

— Tövbe olsun iftiraya uğradım diye kendisini müdafaa ediyordu. Bu sırada, dinleyicilerin aarsında Ayşenin kocası Kamil ortaya atıldı:

— Hakim bey bu adamdan ben de davâcıyım, dedi ama dünyanın hiç bir yerinde mahkemeye bu türlü müracaat usulden olmadığı için tabiî kabul edilmedi.

Ayşeye sataştığı anlaşılamayan Mustafanın beraatine karar verildi.

Ayşe, kocası ve üç şahidleri önünde, Mustafa ile üç şahidi de arkada salonu terkettiler.

RADYO

Ankara :

Öğle neşriyatı : 12.30 Karışık plâk neşriyatı — 12.50 Plâk :Türk musikisi halk şarkıları — 13.15 Dahilî ve haricî haberler — 17.30 Halkevinden naklen inkılâp dersi (Recep Peker)

Akşam neşriyatı : 18.30 Karışık plâk neşriyatı — 19.15 Türk musikisi halk şarkıları (Leman ve arkadaşları) — 20.00 Saat ayarı ve arabça neşriyat — 20.10 Türk musikisi ve halk şarkıları (Servet Adnan ve arkadaşları) — 21.00 Çocuk esirgeme kurumu namına konferans (Bay Dr. Hamit Osman Olcay) — 21.15 Stüdyo salon orkestrası: 1 - Weninger: Lied der Barkenschlepper an der Wolga. 2 - Ernst Simon: Die Domglocken in der Christnacht. 3 - Lumbye: Champagne Galop. 4 - Gyldmark: Melodie der Liebe. 5 - Gustav Lindner: Freude - Volksfest - Karneval. 6 - Massenet: Scènes Pittoresques — 22.00 Ajans haberleri — 22.15 Yarınki program.

İstanbul :

Öğle neşriyatı : 12.30 Plâkla türk musikisi — 12.50 Havadis — 13.05 Plâkla türk musikisi — 13.30 - 14 Muhtelif plâk neşriyatı.

Akşam neşriyatı: 17.00 İnkılâp tarihi dersi: Üniversiteden naklen,. Yusuf Kemal Tengirşenk. — 18.30 Konferans: Nisan Çocuk haftası ve bayramı münasebetiyle çocuk esirgeme kurumu namına doktor Lütfi Aksu (Çocuk zayiatı) 18.45 Fatih halkevi gösterit kolu tarafından bir temsil — 19.15 Plâkla dans musikisi — 19.30 Konferans: Şehremini halkevi namına Ihsan Kongar (Okullarda disiplin ve terbiye) — 19.55 Borsa haberleri — 20.00 Nezih ve arkadaşları tarafından türk musikisi ve halk şarkıları — 20.45 Hava raporu — 20.48 Ömer Rıza tarafından arabça söylev — 21 Klasik türk musikisi: (Nuri Halil ve arkadaşları tarafından (Saat ayarı) — 21.45 ORKESTRA: 1 — Rosini: Tankret Uvertür 2 — Sarasat: Romanza Andaluza 3 — Beethoven: Andante (5 inci senfoniden) 4 — Drigo: Eko — 22.15 Ajans haberleri — 22.30 Plakla sololar, opera ve operet parçaları — 22.50-23 Son haberler ve ertesi günün programı.

Avrupa :

OPERA VE OPERETLER : 18 Viyana — 18.28 Moskova — 19 Bükreş — 20.30 Lil, Limoj, Tuluz, Pirene — 21 Roma — 21 Beromünster — 24 Frakfurt.

ORKESTRA KONSERLERİ VE SENFONIK KONSERLER : 20 Berlin, Droytviç, Hamburg, Stokholm, Ştütgart, Moskova — 20.15 Brüksel — 21 Varşova.

ODA MUSİKİSİ : 17 Hamburg — 18.15 Frankfurt.

SOLO KONSERLERİ : 14.5 Lüksenburg — 15 Frankfurt — 16.10 Münih — 17.15 Milâno — 18.15 Hamburg — 18.40 Droytviç — 21.30 Königsberg, Strazburg, Ştütgart — 22.20 Laypzig .

NEFESLİ SAZLAR (Marş v.s.) : 12 Laypzig, Viyana — 22.30 Paris.

ORG KONSERLERİ VE KOROLAR : 17 Droytviç — 18 London - Recyonal — 21.10 Stokholm — 21.30 Hamburg, Kolonya — 22 Milâno, Varşova.

HAFIF MÜZİK : 8.30 Münih — 10.30 Hamburg — 12 Ştütgart — 13.15 Keza — 14 Keza — 14.45 Kopenhag — 16.10 Königsberg — 21.30 Breslav — 22.20 Viyana.

HALK MUSİKİSİ : 11.30 Ştütgart — 22.30 Keza

DANS MÜZİĞİ : 22 Floransa — 22.15 Sottens, Stokholm — 22.25 London - Recyonal — 22.55 Bromünster — 23 Lüksenburg Droytviç, Karakori, Lemberg, Milâno Portan, Vilna — 23.5 Moskova.

Yazan: Alexis Tolstoi No: 64

BÜYÜK PETRO

Asker yazılma noktası (Askerlik şubesi)

— Hayır, mesele o değil... Franç, Hollandadan iki gemi satın almak istiyorum...

— Elbette. Neden almıyasın?..

— Burada da gemiler inşa etmek istiyorum... Kendi vasıtalarımızla mal nakletmek istiyorum...

— İyiya, mükemmel şey...

— Peki, bana daha neler tavsiye edersin?

Hayretler içinde kalan Lö For onun gözlerinin içine baktı, ve her zaman başına geldiği gibi, onun intizamsız düşüncelerini ondan kendisinden daha kolay tertibe soktu. Gülümsedi:

— Hele gideyim, pantalonumu giyip çubukları getireyim...

Lö For giyinirken, yandaki küçük odadan ses geliyordu: "Bu anı çoktan bekliyorum. Petro sen büyük işler görecek yaştasın..

Petro bağırdı:

— Hangi işler?

— Romalı kahramanlar bize gene örnek oluyorlar... (Lö For, perukasının buklelerini düzelterek avdet ediyor ve Petro onu, sabırsız, gözleriyle takib ediyordu.) Bu kahramanlar şerefi harbde ararlardı...

— Kime karşı? Burnunu gene Kırıma mı sokmak istiyorsun?

— Petro, ne Karadenizden, ne de Azak denizinden vaz geçemezsin.. daha bugün Peltenbug kulağıma fısıldıyordu: "Rusların Kırım Hanına darbe vurmağa devam etmeleri mümkün müdür?,, (Petronun göz bebekleri yerlerinden fırladı ve iki iğne gibi arkadaşının üzerine takılıp kaldı.) Bundan daşka, Baltık denizinden de vaz geçemezsin... Hattâ bu işe kalkışmamak istesen bile Hollandalılar seni icbar edeceklerdir... Şayed Baltıkta limanları bulunmuş olsaydı Rusyadan on kere fazla mal ihraç edebileceklerini söyleyip duruyorlar...

— İsveçlilerle muharebe etmek mi? Sen delisin! Alay mı ediyorsun? Onları dünyada kimse mağlûp edemez. Halbuki sen...

— Fakat Petro, bunu yarın yapacak değilsin... Bana sual soruyorsun, ben de cevab veriyorum: El kaldıracaksan değeri olana kaldır... Yoksa kendi yumruğunu acıtmaktan başka bir şey yapmış olmazsın...

— 11 —

Petro sordu:

— Gene mi voyvodadan şikâyet?

Masanın ucunda yemek yiyordu. Tersaneden henüz dönmüş olduğu için katran lekeleriyle dolu gömleğinin dirseklerine kadar çevrilmiş olan kollarını düzeltmeğe vakit bulamamıştı. Et kızartmasiyle dolu toprak tabağa ekmeğini banıyor, acele acele lokmasını çiynerken, bir kurşun rengi, sathî dalgacıklar ve köpüklerle dolu Dvina'ya, bir de masanın öteki ucunda oturan beyaz tenli, sarı sakallı, güzel giyinmiş diak Andrei Andriyeviç Viniüs'e bakıyordu.

Andrei Andiryeviç Moskovadan gelen mektubları okuyordu: Muntazam burnu üzerinde yuvarlak gözlükleri vardı, mavi, soğuk ve zeki gözleri dört açılmıştı. Nüfuz sahibi olmağa başlamıştı, Hususiyle Petronun Lö For'la olan gece mülâkatından sonra Moskovadan gelen evrakı daima kendisine okumak vazifesini verdiğindenberi... Ona bunlar yemek esnasında okunuyordu: Onları dinleyecek başka boş zamanı yoktu. Filvaki, bütün gününü gemilerden tedarik edilmiş olan yabancı işçilerle birlikte tersanede geçiriyordu... Marangozluk ediyor, demircilik ediyor, yabancıları hayret içinde bırakıyor, bütün muhtaç olduklarını onlardan vahşi bir ihtirasla öğrenmeğe çalışıyor, adamlarını paylayıp dövüyordu.. Tersanede daha şimdiden yüzden fazla işçi vardı. Bunlar serbestçe, mukavele ile, yahud, muvafakat etmiyecek olurlarsa zorla ve zincire vurulmak suretiyle bütün slobasa ve posadlardan alınıyordu...

Yemek vakti gelince, bir kurt gibi acıkmış olan Petro, Maseef adasına doğru yelken açıyordu. Viniüs, imzalanacak ukazları, istidaları, mektubları ağır bir sesle okuyordu... Bütün bu hatibane namelerden — kölelerin iniltilerinden — bu istirhamnamelerden öldürücü bir iç sıkıntısı yükseliyordu. Bu idareci kadim Rusya, bitlerin ve böceklerin yiyip kemirdiği değişmez halk tabakası inlerken, hatalarını gösterişli bir yazı altında gizliyerek yalan söylüyor, çalıyor ve zorbalık ediyordu. Asır, bir kadavracı çürüyerek tamamlanıyordu.

Andre Andriyeviç :

— Voyvodadan bir şikâyet daha, diyordu. Bunun sebebi gene Stepka Sukotin'dir...

Ve gözlüklerini yerleştirdikten sonra Kungur voyvodasından dolayı yükseltilen şikâyet feryadını okuyordu. Bu voyvoda rüşvet alarak ticareti harab ediyor, tüccarları ve posadskileri tevkif edip bastonu ile dövüyor, hattâ bundan dolayı biri öldü — mağdur... tüccar malından alınmak üzere kendi nefine bir resim ihdas etti: Kışın kızak başına yirmi beş kopek, ve yazın mavna başına üç kopek... Zengin tüccardan Zmief, havasızlıktan boğulmamak için delinmiş bir kasada tam iki hafta hapsedildi.. ve mezkûr voyvoda, hakkında ihbarda bulunulacak olursa bütün şehri mahvedeceği tehdidi ile mahallî geliri zaptediyor.

Petro bağırdı:

— Köpeği, Kungur pazar yerinde assınlar... yaz.. (masaya öyle hızla vuruyordu ki tabak kalkıp oturdu.) Viniüs ona gözlükleri üzerinden dikkatle bakıyordu :

— Bu hemen yapılır, fakat pek işe yaramz.. ben ne zamandır tekrarlıyorum, Petro Alekseeviç, voyvodalar mevkilerini iki seneden fazla zaman işgal etmemelidirler. Çabucak alışıyor, kaçamaklı yollar buluyorlar. Halbu ki yeni bir voyvoda daima daha az çalar... Petro Alekseeviç, ilk önce tüccarı himaye et. Eğer onları biraz yüklerinden kurtaracak olursan sana derilerini — hem de bir değil iki defa — Verirler... Bazıları pazara satmağa iki çift lapçın göndermiyor çünkü tevkif edilip dövülüyor, ellerinden zorla paraları alınıyor. imdi para, tüccar sınıfından gelmiyorsa nereden geliyor?... Her şeylerini gizleyen asillerden alınacak mete lik alınamaz. Köylü ise çoktan yoksuldur...

Andrei Andriyeviç pek sarih bir şekilde haber verdi: Vologda tüccarından İvan Jigulin bir istida ile müracaat ederek huzuruna çıkmak istihamında bulundu." Petro başını iğdi. Viniüs şişma vücudiyle salına salına kapıya yaklaştı, birini çağırdı, kulağına bir kaç kelime fısıldadı ve çabucak yerine döndü. Geniş omuzlu, Novgorod usulü veçhile saçları alnı hizasından kesik, enerjik çizgili, keskin bakışlı bir adam onu takip ediyordu. Geniş bir hareketle istavroz çıkardı, yere kapanarak çarı selâmladı... Petro adama çubuğa oturmak işareti verdi.

(Sonu var)

HAYAT ve SIHAT

Çocuklara oyuncak

Vakıa, en yeni terbiyeci bayan Montessori kendisinin terbiye usulünde oyuncağa yer olmadığını anlatıyor. Bunu isbat için de mektebinde gerçekten pek güzel oyuncaklar bulunduğu halde, çocukların bunlara rağbet etmediklerini söylüyor. Onun fikrine göre çocukların oyuncakla oynamaları büyüklerin şatranç yahud briç oynamaları gibidir. Büyük insanlar mühim ve acele işleri olduğu vakit şatranç veya briç oynamayı hatırlarına getirmedikleri gibi (işi gücü bırakıp da poker oynayanların terbiye kitabında, tabiî, yeri olamaz) çocukların da ehemiyetli ve acele işleri olunca oyuncakla oynamak hatırlarına gelmez.

Sayın bayanın bu fikrini tenkid etmeğe benim salâhiyetim olmadığı şüphesizdir. Yalnız fikir doğru ise pek acırım: Terbiyeci bayana değil, fikrinin doğruluğuna. Çünkü oyuncağın hepimizin şahsî tarihimizde tatlı bir hatırası bulunduğu gibi, büyük tarihte, medeniyet tarihinde, endüstri tarihinde de yeri vardır. Yeni terbiye usulü her tarafa yayılır da, çocuklar iş, güç sahibi ciddî adamlar gibi büyütülürlerse oyuncaklar ortadan kalkacak demektir. Bu yeni terbiye usulü belki insanlar arasında büyük bir inkılâb çıkaracak, fakat, ananelere bağlı olacak yaşa gelmiş bulunanlar için, oyuncakların ortadan kalkması pek yazık olacak..

Bize teselli veren şey, Montessori usulünün henüz her tarafa yayılmış olmamasıdır. Şimdilik, oyuncakçı dükkânları tıklım tıklım dolu olduğu gibi, çocuklarımız da oyuncaklara pek ziyade rağbet gösteriyorlar. Ellerinden tutup gezmeğe götürdüğümüz vakit, oyuncak satan bir dükkânın önüne gelince, içeriye girerek bir ikisini almadan ilerlemeği bir türlü istemiyorlar.

Bu çocuk bayramında da elbette öyle yapacaksınız, çocuğunuza yeniden bir iki oyuncak alacaksınız. Bunu yapmakta iki defa haklısınız. Çünkü oyuncak bir defa sizi de eğlendirecektir. Fakat hakkınız, asıl, oyuncağın — hiç olmazsa şimdilik yeni bir terbiye usulü yayılmcıya kadar — çocuğunuza lüzumlu olmasındadır.

Oyuncak, bir kere, çocuğa neşe verir. Bundan dolayı sağlık kitabında onun pek yüksek bir makamı vardır. İnsanların küçüklerinin de, büyüklerinin de sağlığına yarayacak neşe gibi kuvvetli hiç bir şey olamaz. Kederli çocuk cılız kalır, neşe ile büyütülen gürbüz olur.

Oyuncağı olmayan çocuk, zaten terbiyeci bayanın da dediği gibi, işi olmıyan adama benzer. İşsizlik çocuk olmayanlara hüzün, keder verdiği gibi oyuncaksız çocuk da daima mahzun ve kederli kalır, sonunda hasta olur.

Hele uzunca, müzmin hastalıktan yataklarında kalan çocuklar için oyuncak ne kadar lüzumludur! Hasta çocuğa alil olduğunu ancak oyuncakları unutturur.

Oyuncak, çocuğu muayene edecek hekimin de yardımcısı olur. Hasta çocuk kendisini muayeneye gelen hekimi görünce ağlamaya, haykırmaya başladığı vakit oyuncak onu susturmaya yarar, hekim de o sayede işini görebilir. Çocukların boğazma bakabilmek için hekimlerin en ziyade işlerine yarayan oyuncaktır.

Çocukların oyuncaklardan birçok ders aldıklarını uzun uzun anlatmağa lüzum yoktur. Her oyuncak eşya derslerinden, fen bilgisinden bir parça demektir. Zemberekli otomobilini işlettikten sonra hemen onu kırarak içini görmek istiyen çocuk — oyuncağını kırdığı için hoyrat sayılsa da — bir ders almış demektir: Her hâdisenin sebebini bulmak, mekanizmasını anlamaya çalışmak ilim yolunu tutmak demektir.

Bebeğini yatağma yatıran, yahud mini mini mutfak takımile yemek pişirmeğe çalışan bir kız çocuk hayat dersi alıyor demektir... Fakir bir çocuk gördüğü vakit ona oyuncaklarından birini veren çocuk da merhamet dersi alır, hissiyatını terbiye eder.

Oyuncak güzel olunca çocukta güzellik duygusunu açar. Hayvan şeklinde oyuncakların her biri çocuğa tabiatın bir parçasını öğretir.

Onun için oyuncak, çocuğu eğlendirerek sağlığına yaradıktan başka, duygularının gelişmesine, kendisinde ahlâk hissinin yerleşmesine, fikir kültürüne bile fayda verir.

G. A.

Küçük Dış Haberler

× **Belgrad** — Belgrad'da açılan "muhtelif asırlarda italyan portresi" sergisini dün yerli yabancı iki binden fazla ziyaretçi gezmiştir.

× **Belgrad** — Romanyaya giden üç motörlü bir italyan tayyaresi, Slovenya'da Pokleka köyü civarında benzin deposunda vukua gelen bir infilâk dolayısiyle yere düşmüştür.

× **Milâno** — Bergamo civarında Pizzoska dağına tırmanmak istiyen dört dağcı bir kaza neticesinde düşmüştür. Bunlardan üçü ölmüş, dördüncüsü de ayaklarından ağır surette yaralanmıştır.

× **Pirna (Saksonya)** — Graupa'da Vagner'in evi yanındaki tarihî küçük kulübe bir yangın neticesinde mahvolmuştur. Vagner, "Lohengrin" operasını bu kulübede yazmıştı. Vagner müzesi olan asıl ev, kurtarılabilmiştir. Maddî hasar 12 bin marktır.

Kanada faşistleri silâhlandırılıyormuş

Ottava, 19 (A.A.) — Kanada faşistlerini silâhlandırmak için Kannektiküt'den Kebek'e doğru silâh kaçakçılığı yapılmakta olduğuna dair bir Kanada gazetesinde intişar eden bir haber üzerine Kanada suvari zabıtası, tahkikata girişmiştir.

İyi malûmat almakta olan mahafil, Kebekte pek az faşist bulunmakta olduğunu beyan etmektedir .

İstanbul belediyesinin zabıta talimatnamesi

İstanbul, 19 (Telefonla) — Bazı Anadolu belediyeleri, belediye zabıta talimatnamesi yapmak üzere şehrimiz belediyesinin tatbik ettiği talimatnameden istemektedirler. Belediye yeni hazırlanmakta olan talimatname basılınca Anadolu belediyelerine birer tane gönderecektir .

Pirene sınırındaki şiddetli çarpışmalar devam ederken

Frankistler Tortozanın varoşlarına girdiler

Şehir üç taraftan tazyik ediliyor

Londra, 19 (A.A.) — Frankist kaynaklardan bildiriliyor: Frankist kıtalar dün ve bugün Akdeniz sahiline yakın büyük bir şehir olan Tortoza üzerine şiddetli bir tazyik yapmışlardır. Daha önce Ampostayı işgal etmiş olan general Grasia Valino'nun fırkaları, Tortozaya doğru süratle ilerlemişlerdir. Şiddetli bir bombardımana tutulmuş olan şehrin varoşları, daha dün akşamdan itibaren frankist kıtalar tarafından işgal edilmiş bulunuyordu.

Şehir üç taraftan tazyik altında

Şehir şimdi şimalden topçu ateşine ve piyade hücumuna, garbten lejyonerlerin hücumuna, cenubtan da frankist kıtalarının sağ cenahının taarruzuna maruz bulunmaktadır. Şimdiki halde şehir, hükümetçilerin elinde kalan 10 kilometre nısıf kutrunda bir dairenin merkezini teşkil etmektedir.

Hükümetçiler uzun müddet dayanamıyacaklar

Biribirini kovalıyan frankist hücumları karşısında, hükümetçi kıtalar bitkin bir hale gelmişlerdir. Frankist tayyareler fasılasız surette Tarragon - Tartoza yolunu bombardıman ederek kafileleri ve bataryaları tahrib etmişlerdir. Bu şartlar altında, Tartozadaki hükümetçi kıtalar mukavemete çok faz la devam edemiyeceklerdir.

Frankist tayyarelerin faaliyeti

Frankistlerin tayyareleri, cumhuriyetçilerin Tortoza mıntakasındaki bütün köprüleri tahrib etmiş olduklarını müşahede etmişlerdir. Bu hal, düşmanın Ebr cenubunda mukavemet etmeğe karar vermiş olduğu ve müdafaa hattını bu nehrin şimalinde vücude getireceği tahminine yol açmaktadır.

Aynı tayyare kuvvetleri pazar günü büyük bir muvaffakiyet kazanmışlardır. Hava filolarımız, Kartajen limanına 80 ton ağırlığında borba atmışlar, bir düşman harb gemisini batırmışlardır. İki düşman gemisi de hasara uğratılmıştır .

Diğer cephelerde

Barselondan bildiriliyor: Bir kaç gündenberi Pirene bölgesinde şiddetli bir harb olmaktadır. Frankistlerin kullandıkları modern malzemeye rağmen, hükümet kıtaları bu bölgede şiddetli mukavemet etmektedirler. Tortoza istikametindeki frankist tazyikine de kuvvetli bir mukavemet gösterilmekte dir. Bu bölgede mücadele şiddetle devam ediyor.

Barselon bombardıman edildi

Bir çok frankist tayyareleri, şehri boş yere bombardıman etmişlerdir. Bu tayyareler, cumhuriyetçilerin hava filoları tarafından püskürtülmüşler ve Major istikametinde gözden kaybolmuşlardır.

Caddelerde bir çeyrek saat müddet münakalât tamamiyle durmuştur.

Madrid'de endişe yok

Madridden bildiriliyor: Katalonyanın İspanyanın diğer semtleri ile olan münasebetlerinin kesilmesi burada endişe doğurmuş değildir. Şimdiye kadar Katalonyadan Madride gelmekte olan iaşe maddeleri, başka taraflardan getirtilecektir. Bir çok tank ve tayyare imarı inşasına yetecek kadar ilk madde stoku da vardır. Halkın itimadı umumidir.

30 Frankist tayyaresi Kartejeni bombardımana teşebbüs etmişler, fakat muvaffak olamıyarak bombalarını civar mahallelerine atmışlardır.

Fransaya mülteci akını devam ediyor

Paristen bildiriliyor: Hükümetçi ispanyadan Fransaya mülteci akını devam etmektedir. Frankistlerin Pirene sınırında yaptıkları tazyik dolayısiyle Fransaya geçen 1500 mülteci ile bir kaç milis Luşon civarında Marinyank kampına yerleştirilmiştir. Frankistler Pirene bölgesinde ağır basmağa devam ettikleri için, yeniden mülteci gelmesi bekleniyor. Erkek mültecilerden sıhatta olanları arzularına göre hükümetçi veya frankist İspanyaya sevkolunacaktır.

B. del Vayo Cenevreye de müracaat ediyor

Cenevre, 19 (A.A.) — Milletler Cemiyeti umumî sekreteri B. Avenol, ispanya cumhuriyeti hükümeti hariciye nazırı B. del Vayodan bir not almıştır. Bu notada konseyin önümüzdeki mayıs ayında yapacağı toplantıda İspanya işlerine ecnebilerin müdahalesi meselesinin müzakere edilmesi taleb olunmaktadır.

Bu nota ile B. del Vayo'nun dün gazetecilere yapmış olduğu beyanat arasında münasebet görülmektedir.

Yaralanan ve ölen italyan lejyonerleri

Roma, 19 (A.A.) — Gazeteler 9 marttan beri Ebre muharebesinde ölen 204 italyan lejyonerlerinin isimlerini derc etmektedirler. İspanya iç harbına iştirâk eden İtalyan gönüllülerinden 614 yaralı bu sabah Akibya hastahane vapuru ile Napoliye gelmiş ve limanı dolduran kesif bir halk kütlesi tarafından heyecanla karşılanmıştır.

Barselonda idama mahkûm olanlar

Paris, 19 (A.A.) — Havas ajansının Barselona'dan aldığı bir habere göre, divanıharb vatana ihanet suçundan dolayı 19 kişiyi ölüme mahkûm etmiştir.

Paris grevcileri işe başladılar

Paris, 19 (A.A.) — Bütün madenî sanayi fabrikaları bu sabah işe başlamışlardır. Bu fabrikaların bazılarında grev 23 gündenberi devam etmekte idi.

Diğer cihetten, geçenlerde, grev ilân edilen tayyare fabrikalarının işçileri şimdi normal bir şekilde çalışmaktadırlar.

Vaziyet, gittikçe normalleşmektedir. Yarın ve yahud en nihayet perşembe günü bütün fabrikalarda yeniden işe başlanacağı muhakkak addedilmektedir.

Fransız İtalyan görüşmeleri

Roma, 19 (A.A.) — Kont Ciano, bu sabah Fransanın Roma maslahatgüzarı Blondel'i kabul etmiştir.

Bu mülâkat, Romaya bir sefir gönderilmesi için müzakereye girişmesine matuf fransız hükümetinin teşebbüsü ile alâkadardır.

Öğrenildiğine göre, faşist hükümeti, Fransanın telkinini müsaid bir şekilde karşılamıştır.

Bu hususta Fransa ile İtalya arasında yakında müzakereler cereyan edecektir.

Fransada memnuniyet

Paris, 19 (A.A.) — Siyasî müşahidler İtalyaya bir fransız sefiri gönderilmesi için müzakerelere girişilmesine Kont Ciano tarafından muvafakat edilmiş olmasını memnuniyetle karşılamaktadırlar.

Müşahidler bu müzakereler esnasında ingiliz - italyan itilâfında nazarı itibara alınan ve bir Akdeniz devleti sıfatile Fransayı da alâkadar eden bazı meselelerin mevzuu bahis edileceğini kaydetmektedirler.

Müzakereleri B. Blondel idare edecek

Bu müzakerelerin B. Blondel tarafından idare edileceği öğrenilmiştir.

Bu meseeller aynı zamanda BB. Daladiye ve Bone ile ingiliz devlet adamları arasında 28 ve 30 nisanda Londrada yapılacak olan görüğmeler esnasında da bahis mevzuu olacaktır.

Salâhiyetli mahfiller Roma'ya gidecek olan fransız sefirinin Cenevre içtimaından sonra tayin edileceğini beyan etmektedirler .

Londrada konuşulacak meseleler

Londra, 19 (A.A.) — Mançester Guardian gazetesi, fransız nazırlarının 28 nisanda Londrayı ziyaretlerinde konuşulacak meseleleri şu suretle hulâsa etmektedir :

"Son ingiliz - italyan - roma anlaşmasından doğan vaziyet ile Fransa ve İtalya arasında müşabih bir anlaşma akdi ihtimlleri, ingiliz ve fransız nazırlarının bilhassa üzerinde duracakları meseleyi teşkil edecektir. Diğer taraftan, fransız ve ingiliz heyetlerinin Habeşistan meselesini müzakere edecek olan Cenevre toplantısında ayni hattı hareketi takib edeceklerinde hiç bir şüphe yoktur. Pek yakında derin bir tedkika tâbi tutulacak olan İspanya meselesinin en mühim noktasını, buradaki intıbalara göre, Balear adalarının vaziyeti teşkil eylemektedir. Görüşmeler esnasında, Fransa, İngiltere ve Amerika arasında halen pek mükemmel bir surette mevcud bulunan münasebetlerin daha ziyade takviyesi için kullanılacak metodlar da bahis mevzuu edilecektir.

Orta Avrupa vaziyeti

Orta Avrupadaki vaziyet, Avusturyanın ilhakından doğan vaziyet ve Çekoslovakyayı tehdid eden tehlike de, sanıldığına göre, inceden inceye müzakere olunacaktır. Bir taraftan Fransa ve İngiltere ve diğer taraftan Almanya ve muhtemel olarak İtalya arasında umumî bir sükûna varılmak maksadiyle müzakereler yapılması keyfiyetinin ingiliz ve fransız nazırları arasında konuşma mevzuu teşkil edip etmiyeceği daha pek malûm değildir. Nihayet, vahîm hâdise ihtimalleri takdirinde iki millet arasında daha sıkı bir işbirliği temini hususunda İngiltere ve Fransanın kara, deniz ve hava kuvvetlerinin de müzakere mevzuu edileceği muhakkaktır.„

1 Gün için

Sefalet mahkûmunun şatosunda...

Büyük tiraj gazetelerine dedikodu lâzım olduğu için onlar bunu nerede bulurlarsa almaktan çekinmezler. Sağ ve sol, dost ve düşman bunlar için müsavidir, yeter ki beş on okur daha bulsunlar. Meselâ şu başlıklara bakınız: Ancak felâketleri ile alâka uyandıran bir sülâle.... Sefalet mahkûmunun şatosunda... Vatana hiyanet suçu ile Almanyada takibata uğrayan ve bir imparatorluğun mirasçısı olan prens Otto bu sabahtan itibaren mevrus mallarından mahrumdur... Fakat *Avrupanın öksüzü* Macaristan tacından vaz geçmemektedir.„ Bu başlıklar altında da genç prensin bisiklete binerken, Pariste tahsilde bulunurken ve *resmî prenslik kılığı* ile alınmış üç fotoğrafisi vardır.

Belçikada Ştenekerzel şatosunda 50.000 frank aylık vererek oturmakta ve Luven hukuk fakültesi mezunu bulunmakta olan bu delikanlıya acımamak için insanın kalbi taş gibi katı olmalıdır: Milletlerin — Hohenzolern, Burbon Romanof veya Habsburg olsun — hanedan sülâlelerile münasebetlerini kesmiş oldukları yirminci asırda sonu gelmiyecek bir iddiaya bütün istikbal ümidlerini bağlayan ve saçlarını kestirmeğe giderken teşrifatçısına "Majeste geliyorlar!„ haberini verdirmeden Brükseldeki berber dükkânına girmiyen, Parise uğradığı zamanlar indiği ucuz otelde Hofburg sarayı merasimini tekrarlatan sevimli bir gence karşı nasıl merhamet duyulmaz ?

Cedlerinin veya babalarının ihtirasları yüzünden yalnız memleketleri değil, komşuları ve dostları da türlü felâketlere sürüklenmiş olan bu gibiler asrın icablarını da düşünerek bir köşeye çekilip kendilerini unutturmağa çalışmalı değil midir?

Luven hukuk fakültesi mezunu, kaytan bıyıklı genç, meselâ muvaffak bir avukat olabilirdi: Avukat Bay Habsburg! Böyle bir unvanın sahibi, genç de olursa, içinde bulunduğu o sun'î âlemden kurtularak kendine her yerde mükemmel bir istikbal temin edebilmek gerektir.

Fakat valide imparatoriçe Zita'yı ne yapmalı? Oğlu yüz binde bir ihtimal ile Habsburgların tahtına çıkarverecek olursa bütün bir imparatorluğun serveti.....

Istırablar hep böyle hayallerle idame edilmiştir.

Muhakkak ki Sentetiyen tacı da ağır çemberi içine bu genç başı hapsedemiyerek bulunduğu yerde kalacak, fakat Mayerling nevinden bir efsane, prens Otto'nun şahsiyeti etrafında ağını örerek romanlara, tiyatro piyeslerine, filim senaryolarına günün birinde mevzu olacaktır.

Yirmi yaşlarında ne acıklı bir alın yazısı, değil mi? — N. Baydar

HÂKİM ROBİNSONUN KATLİ

Yazan: R. H. Goldman

7

dö şambr giymişti. Ökçesiz terlikleriyle boyu daha kısalmış görünüyordu.

Hatfildi işaret ederek :

— Katil o mu? dedi.

— Hayır

—Öyle ise neden polis götürüyor.

Omuz silkerek :

— Mübhem bir şekilde şüpheleniyorlar da.... Bir dakika telefonunuzdan istifade edebilir miyim ?

Bana merdivenin altındaki telefon kabinesini işaret etti.

Gazeteyi buldum. Mitçel, hâkimin katli hakkında yazısını hazırlıyordu.

Holde tekrar Elenin yanına geldiğim zaman, kütüphane odasının kapısı kapanmıştı.

Genç kız :

— Cerri, dedi, bana tafsilât verin. Babamın katledildiğinden başka bir şey bilmiyorum. Nasıl öldürmüşler ?

— Keskin bir âletle bir çok darbeler yemiş. Doktor Reynols, katilin bir neşter kullanmış olmasından şüpheleniyor.

Elen mırıldanır gibi "Neşter" kelimesini tekrarladı. Bakışları, uzakta bir şey seyrediyormuş gibi dalgınlaşmıştı.

Alt dudağını ısırıyordu.

Usulca omuzuna dokunarak :

— Teferruatın ne ehemiyeti var, dedim. Odanıza çıkıp istirahat ediniz.

— Her şeyi öğrenmek istiyorum, dedi. En küçük teferruatın bile ehemiyeti vardır.

— Bu işi zabıtaya bırakın, onun vazifesidir.

Başını şiddetle sallıyarak :

— Hayır, dedi. Babamın katili tevkif edilmeli ve cezasını görmelidir.

— Polis onu tevkif edecektir tabiî.

— Pek de tabiî değil. İşin içinde neler olabileceğini bilmiyorsunuz.

Dikkatle ona bakıyordum. Rengi son derece solgundu. Elim omuzu üstünde kalmıştı: Parmaklarımı sıktım.

– Eğer bir şey biliyorsanız dedim, Lauderbeke söylemelisiniz.

— Yavaş söyleyin, dedi; gelin benimle.

Beni mutfağa götürdü. Buradan holü ve kütüphaneyi görüyorduk. Masanın üstüne oturarak bir sigara yaktım. Elenin hareketleri beni endişeye düşürüyordu.

— Neniz var, dedim.

— Artık canıma tak dedi.

Gözleri, yüzü, sesi bir anda değişmişti.

— Bana yardım edin, diye devam etti, şimdi size bir şey söyliyemem. Yarın görüşelim.

— Nerede ?

— Saat ikide Yünan caddesinden otomobille geçeceğim. Orada beni bekleyin beraberce biraz dolaşırız.

Tekrar hole geldik. Elen odasına çıktı. Bir kaç dakika orada bekledim. Sonra Lauderbek, Prin ve Andriyu yanıma geldiler .

Andriyu:

— Elen nerede? diye sordu.

— Yatmaya gitti.

— Nasıldı ?

— Bir şeyi yok.

Merdivene doğru yürüdü, bir iskemle üstünde duran şapkasını aldı. Lauderbek'e :

— Evi muhafaza altına alınız, dedi.

Prin telefon etmeye giderken biz de bahçeye çıktık. Andriyu otomobiline binerek gitti. Ben de Lauderbekin yanına oturdum.

Komiser :

— Fena halde bitkinim, dedi. Bu gece erken yatmak istiyordum. Halbuki gene gece yarısını geçti. Ama iş ha! şu Hatfild hakkında ne düşünüyorsunuz ?

— Size fikrimi söylemiştim.

— Suçlu olduğunu sanıyor musunuz?

— Vallahi bilmem ki ne diyeyim.

Bizi aydınlatan yuvarlak lambaya gözlerini dikti. Gece böcekleri ışığa üşüşmüşlerdi.

— Bu adam namuslu birine benzemiyor, ama hiç mahkûmiyeti yok.

— Ne biliyorsunuz ?

— Geçen hafta bir tahkikat yapmıştık. Andriyunun emriyle.

— Bu defa herif elinizdedir, dedim.

— Ah, dedi, pek emin değilim. Fakat Prin nerede kaldı, muhakkak gene santral memuresiyle gevezeliğe dalmıştır.

Prin bir kaç dakika sonra çıka geldi.

— Muhafaza için gelecek polis memurları yoldalar, dedi.

Oturdu ve benden bir cigara istedi. Birdenbire hatırıma geldi, sordum:

— Kasab Magi'den bahsediyorduz, bu da kim oluyor?

Komiser, hayretle yüzüme baktı:

— Nasıl onu tanımıyor musunuz? Fakat hakkınız var. Bu altı sene evel oldu. O zaman belki siz üniversitede idiniz.

Kaynına döndü:

— Prin, dedi, ışığı söndür. Sivri sinekler rahat vermiyecekler.

Karanlıkta gece daha serin gibi göründü.

Lauderbek:

— O bir delidir, dedi. Adı Lon Magi idi. Gazeteler ona kasab lâkabını takmışlardı. Nereden geldiğini öğrenmek mümkün olmadı. Midlend'e gelmeden evel Klevlend'de, sonra da Toledo'yu dehşete düşürmüş olan da belki oydu. Üniversitedeyken gazete okumaz mıydınız?

— Yalnız spor sütunlarını okurdum. Daha doğrusu fudboldan başka bir şeyle alâkadar olmazdım. Ben de fudbol ekipinde oynuyordum. Peki ama demin kasab Magi'den bahsetmek ne münasebetle hatırımıza geldi.

— Çünkü cinayet usulleri ayni idi. Onu ele geçirinceye kadar altı kişiyi öldürmüştü: Üç adam, iki kadın, bir genç kız. Bir akşam, durakta tramvay bekliyordu. Tramvay durunca yanındaki adam acele etti ve Magi'yi itti. Tramvaya bindikten sonra özür diledi. Magi ona müthiş bir nazar atfetti. Ah o bakış halâ hatırımdan çıkmaz. Mahkeme salonunda bağlı olarak oturduğu iskemleyi yere çivilemek mecburiyetinde kalmıştık. Katil etrafına öyle kızgın bir şekilde bakıyordu ki. Hatırlıyorsun, değil mi Prin?

Prin:

— Altı senedir unutmaya çalışıyorum, ama, ekseriya geceleri, rüyama giriyor ve korkudan hoplayarak uyanıyorum.

Lauderbek hikâyesine devam etti:

— Onu itmiş olan adam korkuya kapıldı. Magi onu gözden kaçırmıyordu. Adam bir yerde onu atlatarak inmek istedi. Fakat işin farkında olan Magi de ardından inip kendisini takibe koyuldu. Adam fena halde korkuya kapılarak köşe başında bekleyen polis memuruna müracaat ederek evine kadar kendisine refakat etmesini rica etti. Ertesi günü, tenha bir yerde adamın cesedini bulduk. Kafası parçalanmıştı. Göğsünde ve arkasında bir çok bıçak yaraları vardı.

Prin yerinden hopladı:

— Sahi, dedi. Anlıyorum, onun için bu vaka hatırına geldi.

Bir an üçümüz de sustuk. Bir ağaçta bir kuş ötüyordu. Rüzgâr bize çiçek ve çimen kokuları getiriyordu.

Nihayet sordum:

— Bu Magi ne oldu?

— Ölünceye kadar kalmak üzere Greyston timarhanesine gönderildi.

— Onun için imkânsız diyordunuz..

— Evet, bu cinayeti onun yapmış olmasına imkân yoktur. Fakat, Cerri, üç ay içinde altı kişiyi öldürmüştü. Altı cesedi de gördüm. Hepsi tamamiyle ayni şekilde katledilmişlerdi.

— Nasıl bıçak kullanıyordu.

— Evelce mi? Bir kasab bıçağı.

— Niçin evelce mi diye sordunuz?

— Söyledim ya, cinayetin şeklindeki bu benzeyiş beni fena halde sarstı. Magi evvelâ, kendisine paranın üstünü iade ederken yanlış hesab eden bir

(Sonu var)

İlim ve edebiyat âleminde büyük bir inkişaf var!

Kitab basışı günden güne artmaktadır

13 yıl içinde

Artış nisbeti 7 mislidir

Kamutayın son toplantısında, gazete ve mekteb kitabları üzerindeki gümrük resimlerinin indirilmesine dair hükümet kararı görüşülürken, bir mebusumuz, elli senedenberi içinde bulunduğu matbaacılık hayatının hiç bir zamanında ilim ve edebiyatın bugünkü kadar gerilemediğini söylemiştir.

"İlim ve edebiyat„ çok şümullü bir tabirdir ve bir memleketin manevî inşasının temelini teşkil eder. Bizim hiç aramadığımız ve kendisinden daima uzaklaşmaya çalıştığımız maziye bu hasret, acaba dün'le bir zevk ve görüş birliğinin, tezahüre vesile bulan ifadesi midir, yoksa bir rakam hakikati midir?

Bir başında saltanat ve ortasında meşrutiyet olan son yarım asır; kendisinin kültür seviyesine şehadet edecek hiç bir rakam bırakmamış veya bırakamamıştır. Bunun için biz, söylenenin tam aksine olarak, Türkiyede ilim ve edebiyatın devamlı bir inkişaf halinde olduğunu isbat edecek bir sürü hâdise ve rakam arasında, yalnız bu sahadaki neşriyat sayısını alıyoruz ve bunu, geçmiş elli senenin yeni devrin olan on beş yılı hariç geride kalan kısmiyle değil, cumhuriyet seneleri ile kıyaslamasını yapıyoruz. Aşağıda göreceğiniz rakamlar, 1934 den 1937, son dört seneye aiddir. Son dört seneyi, misal olarak alışımızın bir sebebi de bugünkü vaziyetin, kendinden bir evelki cumhuriyet senesiyle bile mukayese edecek kadar kuvvetli ve inkişaf etmiş olmasındandır.

***

1934 senesinde bütün Türkiyede basılmış olan kitab sayısı 1468 dir. Bunlardan 21 ri felsefe, 594 ü sosyal ilimler, 90 filoloji, 76 nazarî ilimler, 154 tatbikî ilimler, 23 güzel sanatlar, 305 edebiyat, ve 133 çü tarihî eserlerdir.

1935 de kitab sayısı bir sene eveline göre 150 fazlasiyle 1618 olmuştur.

1936 da kitab sayısı bir sene eveline göre 354 fazlasiyle 1972 olmuştur.

1937 de kitab sayısı bir sene eveline göre 251 fazlasiyle 2223 olmuştur.

Kısa bir tahlil :

Kitab sayısı artıyor. Bu artış, yalnız kemiyet itibariyle değildir. Yeni hayat nizamının kökleşmesini, yerleşmesini ve yayılmasını istediği kültürü yükseltici eserler, felsefe, edebiyat, güzel sanatlar, millî varlıkları tahlil eden tetkikler, dünya şaheserlerinden tercümeler sayısı devamlı olarak artmaktadır. Seneler geçtikçe bu neşriyat serisi içinde mazinin tasfiyesini de görüyoruz. Halkın, eskimiş kanaatlerini istismar eden demagoji neşriyatı hiç kalmamıştır. Son üç senedenberi bir çocuk kitabhanesi, hem de zengin bir çocuk kitabhanesi kazanmışızdır. Yalnız bir tek kitabçı, dünya muharrirlerinin en güzel eserlerinden 27 sini, memleketin en salâhiyetlilerine çevirterek zengin bir seri yapmış olduğunu biliyor musunuz?

Memlekette ilim ve edebiyatın, inkişaf halinde olduğunu isbat eden tamamlayıcı rakamlarımız da vardır: 1935 senesinin ilk altı ayında memlekette 21 tarih kitabı basılmıştı. Aynı senenin ikinci altı ayında bu mikdar 75 şe yükselmiştir. 1936 nın ikinci altı ayında 86 olmuştur. 1937 nin ikinci altı ayında ise 154 dü bulmuştur. Üç sene içinde artış nisbeti, yedi mislidir.

Tatbikî ilimlerdeki artışa bakınız Bu kısma tıb, hıfzıssıhha, dişçilik, baytarlık, mühendislik, askerî mühendislik, yol, su, köprü, rıhtım, demiryolları, ziraat, ev idaresi, ticaret, münakale, kimya sanayii, makine sanayii, küçük sanatlar, yapı işlerine aid neşriyat hepsi bu kısma girmektedir .

Aşağı yukarı hepsi yeni hayatın mevzuları olan bu büyük kol üzerindeki artış şudur: 1935 şin ilk altı ayında 161 eser, 1936 nın ilk altı ayında 195, ikinci altı ayında 243, 1937 nin ilk altı ayında 226; ikinci altı ayında 242 eser çıkmıştır. Üç sene içinde artış, yüzde ellidir.

Güzel sanatlara geçiyoruz: Estetik, şehircilik ve köycülük, mimarî, heykeltraşlık, resim, müzik, (şark ve garb musikisi) bu kola girmektedir.

1935 şin ilk altı ayında güzel sanatlara aid çıkan eserlerin sayısı 21 dir 1936 nın ilk altı ayında bu rakam, 108 e yükselmiştir. 1936 nın ikinci altı ayında 94, 1937 nin ilk altı ayında 108, ikinci altı ayında 93 olmuştur. 1935 in ilk altı ayına göre artış nisbeti, yüzde dört yüzdür.

Riyaziye, hesab, cebir, hendese, heyet kozmoğrafya, fizik ve mihanik, tabiî ilimler, jeoloji, biyoloji, antrepoloji, nebatat, hayvanat, ve fenne aid eserleri çerçevesi içine alan nazarî ilimlerde artış, diğer neşir branşlarından hiç eksik değildir: 1935 şin ilk altı ayında bu şubede yalnız 7 eser neşredilmişti. İkinci altı ayda bu rakam 54 ü bulmuştur. 1936 nın ilk altı ayında 27, ikinci altı aymda 72, 1937 nin birinci altı ayında 33, ikinci altı ayında 66 olmuştur. 1935 şin ilk altı ayına göre olan artış on misline yakındır.

Bibliyoğrafya, kataloğlar, kitabhanecilik, okuma ve çalışma usulleri, umumî ansiklopediler, Essaisler, ilim cemiyetleri, yıllıklar, seri halinde kitablar, nadir eserler gibi birçok kısımları ihtiva eden ve (umumî eserler) kısmına giren kolda, kitablarımızda çeşitliliğe doğru giden hızlı akış belirten bir seyir vardır 1935 şin ilk altı ayında 12 olan eser sayısı, 1937 nin ikinci altı ayında üç mislinden fazla çoğalarak 38 zi bulmuştur.

Devlet neşriyatı, hususî neşriyat :

Hatıra şu gelebilir: Devlet neşir işine fazla ehemiyet vermekte, dolayısiyle büdcesine fazla tahsisat koymaktadır. Fazla basılan eserler belki bu artan devlet parasının mahsulüdür

Hayır kitab neşriyatımızın inkişafı tam bir bütün halindedir. Devlet kitab neşriyatı artmış, hususî kitabhanelerin neşriyatı artmış, kültür müesseselerinin, cemiyetlerin, teşekküllerin neşriyatı artmış, ve nihayet, kendi hesabına kitab bastıranlar çoğalmıştır.

Kitab meselemizin bu kısmı üzerinde misal olarak vereceğimiz rakamlar, 1937 nin son altı ayına aiddir.

1937 nin son altı ayında felsefe, psikoloji, ahlâk üzerine 14 eser çıkmıştır. Bunlardan 7 tanesi hususî neşirdir ve geri kalanlardan yalnız üçü devlete aiddir, diğerleri kitabçıların hesabınadır.

1937 nin son altı ayında 122 yi bulan edebiyata aid neşriyatın 17 - si devlete, 65 şi hususî neşir ve Halkevlerine; 40 tanesi de kitabevlerine aiddir.

Kitab mevzuu üzerinde bir mühim mesele de neşriyatın, çok genişleyen çeşitlenmesidir. Memleketin bütün varlıkları üzerinde yapılan tetkiklere aid eserler kitabhanelerimizi süslemektedir. Dökümantasyon neşriyatı gittikçe zenginleşiyor. Yalnız Yüksek Ziraat enstitüsünün neşriyatı 78 cildlik bir seri teşkil ediyor. Bu 78 büyük cildin mevzuuna temas eden bir tek satırı bile, değil elli sene, yirmi sene evel bulamazdık.

Ziraat Vekâleti neşriyatının umumî sayısı 350 ye yaklaşmıştır. Birçok devlet daireleri ve millî müesseseler; neşir, propaganda servisleri kurmuşlardır. Neşriyatımız arasında memleketi tanıtacak yabancı dillerle basım, geçen dört seneye göre hemen hemen bir misli fazlalaşmıştır.

Ziraat Vekâleti neşriyatının umumî sayısı 350ye yaklaşmıştır. Birçok devlet daireleri ve millî müesseseler; neşir, propaganda servisleri kurmuşlardır. Neşriyatımız arasında memleketi tanıtacak yabancı dillerle basım, geçen dört seneye göre hemen hemen bir misli fazlalaşmıştır.

Okuyanlar çoğalıyor :

Bu artışa ve bilhassa çeşitlenme, şüphesiz ki bir talebin mahsulüdür. Son sene içinde ikinci tabını yapan bir tercüme eser, bugün üçüncü tabını yapmaktadır.

Memleketin kültür seviyesi için en esaslı bir miyar teşkil edebilecek olan bir mevzu üzerinde resmî rakamların isbat ettikleri bir hakikatle aslâ intibak halinde olmıyan bir yanlış görüş dolayısiyle vermeyi lüzumlu gördüğümüz bu rakamlar, bütün iddiaları tekzib ederek, okuyan gençliğin teşekkül halinde olduğunu isbat etmektedir.

Kitablarımızın, gazetelerimizin mecmualarımızın baskı rakamları da, kendi kıymetleriyle ölçülü olarak, artmaktadır. Kitab yazarak, kitab basarak, kitab satarak geçinenlerimiz vardır. Halkevlerinde, kitabsaraylarda okuyanlar sayısı devamlı olarak yükselmektedir. Asıl sevinmemiz lâzımgelen nokta; okumak istiyenin aradığını bulabilecek hale gelmesidir. İlim ve edebiyatımızın elli senedenberi bugünkü kadar geri olmadığını söyliyenlere, üniversite neşriyatı takib etmelerini tavsiye ederiz: İlim ve kültürün bu ileri müessesesinde, türk çocukları, derslerini takib edebilecek kitab bulabilmektedirler ve artık not devriyle, yabancı lisanlar bilinmezse bu memlekette yüksek tahsil yapılmaz kanaati maziye malolmuştur.

Bu hakikattir, geri kalan tarafları mazi tadcılığıdır,

KOP DAĞINDA BİR FACİA

Kar tipisinde kamyon devrildi ve postacı çuvallar altında can verdi

Facia nasıl oldu?

Bu sene kış çok şiddetli oldu

Erzurum (Hususî) — Erzurumun kışı, Kop'un soğuğu ve karı meşhurdur. Fakat Kop dağı bu seneki kadar hiç kudurmamış ve bu kadar çok can yakmamıştı. Günlerdenberi yollar kapalı ve posta gelmiyordu. Postaya kavuş tuğumuz günlerde elimize geçen bir gazete veya bir mektubun ne himmetlerle dağları aştığını iyi biliyorduk. Otomobilden kızağa, kızaktan insan sırtına, insan sırtından gene kızağa nakledilen posta, günlerden sonra elimize gelebiliyordu. Postanın yaptığı bu fedakârlık bir de kurban verdi:

Birkaç gün evel Hadrak mevkiinde devrilerek içindeki mutemed Asımın ölümüne sebeb olan posta şehrimize getirildi. Bunu takib eden postada bulunan mutemed Kemal faciayı şöyle anlattı:

"— Kızakla yola çıktık. Akşam üstü Kop dağına gelmiştik. Çan kulesine girmiştik. Bu esnada müthiş bir fırtına başladı. Fırtına ıslıklar çalıyor, kar tipisi etrafı kesif bir bulutla örtüyordu. Sığınaktan başımızı bile dışarıya çıkaramıyorduk. İki gün sığınaktan dışarı çıkamadık. Nihayet açılan ince bir yoldan postayı Kop hanlarına indirebildik. Burada Asımın ölümünü haber aldık. Asım postayı otomobille getiriyormuş. Bir ara öyle bir kar tipisine tutulmuş ki, kar otomobilin ön camını dolduruyor, ve Asım etrafını göremiyormuş. Şoför muavini çamurluğa çıkmış mütemadiyen elindeki bezle camı temizliyormuş. Yolcularla şoför kamyonda bulunan posta torbalarının üstünde oturuyorlarmış. Torbalarda bozuk para dolu imiş. Her torba aşağı yukarı altı yedi yüz kilo ağırlığında imiş.. Şoför etrafını iyi göremediği için ve her tarafı karla kaplı olduğu için otomobil bir hendeğe yuvarlanmış.. kaza çok hafif olmuş, kamyonun çamurlukları bile bozulmamış.. Asım sırtüstü yere yuvarlanmış, para dolu torbalar da üzerine yıkılmış.. içerdeki yolcular hemen torbaları kaldırmak istemişler, fakat beş kişi bile torbaları yerinden oynatamamışlar.. Bunun üzerine torbaları bıçaklayıp paraları dökmekten başka çare bulamamışlar, fakat bu işi yapıncaya kadar, büyük bir ağırlık altında ezilen Asımın ölümüne mani olamamışlardır.

Asım bu işe daha yeni başlamıştı, daha ikinci seferiydi. Çok iyi bir çocuktu. Daha otuzuna gelmemişti. Çoluğu çocuğu da vardı. Çok yazık oldu.

Bir genç de tipide donarak öldü

Ağzıaçık nahiyesinde 20 yaşlarında bir genç, şehrimize gelmek üzere yola çıkmış, yolda tipi ve karın tesiriyle donarak boğulmuştur. Köylüler yolda yüzü gözü kuşlar tarafından didiklenmiş bir cesed görmüşler ve hâdiseyi zabıtaya haber vermişlerdir.

Madenlerimizin Payastan ihracı meselesi

Adana, (Hususî Muhabirimizden) — Eti Bank madenlerinin Payastan ihracı meselesi son günlerde filî bir safhaya girmek üzeredir. Eti Bank tarafından Ankaradan gönderilen heyet Dörtyol, Ayas ve Payas bölgelerinde tetkikatta bulunmaktadır. Payas, Dörtyol ve Yumurtalık (Ayas) iskelelerinden yüklenen tesisat ve vasıtalar için yakından tetkikler yapmak üzere Eti Bank namına banka inşaat müdürü Bay İrfan, makine müdürü Bay Kudret, Krom şirketi müdürü Necib, Eti Bank müesseseleri teknik mütehassısı Tansleyn bir kaç gündenberi bu havalide bulunmaktadır. Aldığım malûmata göre, Bu tetkikler Eti Bank madenlerinin bu iskelelerden birisinden ihracı maksadiyle yapılmaktadır. Payas iskelesi, ihraç işine daha müsaid görülmektedir.

Eti Bankın maden ihracatı işi Payasın bayındırlığı üzerinde büyük rol oynayacaktır,

Esasen Payas kaza olmağa namzed, küçük fakat güzel bir nahiyedir.

Eti Bankın Burada kuracağı teşkilât ve tesisat Payasa yakın bir günde bir kasaba hüviyeti verecektir. —

Tangüner

Vizede göçmen evleri ve eski eserlerden biri

Trakyada ziraî çalışmalar ve Vizede bayındırlık hareketleri

Edirne (Hususî) — Trakyada modern ve fennî ziraatin tamimi için çalışmalar devam etmektedir. Ziraat vekâleti tarafından verilecek selektörlerin hangi köylere ne şekilde kurulacağı umumî müfettişliğe bildirilmektedir. Bu sene de vilâyetlerle köyler için 30 kadar kalbur makinası satın altınacaktır.

Çanakkalenin Umurbey köyünde Ziraat Vekâleti tarafından açtırılacak olan bademliğin kroki ve keşifleri gönderilmiştir.

Vizede büyük bayındırlık hareketleri devam etmektedir. Vizenin yeni halkevi, ve Atatürk anıdının inşası başlamak üzeredir. Bir de uçak kurumu binası yapılacaktır.

Vizede büyük ve eski kıymetli tarih eserleri vardır. Bu eserler mimar kontrolu altında belediyece yaptırılmaktadır. Bu eserler haziran sonuna kadar mükemmel bir tarzda bitmiş olacaktır.

BİTLİSTE BİR TEMSİL VERİLDİ

Bitlis (Hususî) — Halkevi temsil kolu Akın piyesini temsil etti. Akın'da rol alan öğretmenler çok muvaffak oldular. Temsilde 1000 kişi bulundu. Resim temsile aid bir intibaı göstermektedir.

Zonguldakta otel, park ve buz fabrikası yapılıyor

Halkevinde küçüklerin müsameresinden bir görünüş

Zonguldak, (Hususî) — Belediyenin 938 büdcesi 222 bin lira olarak hazırlanmıştır. Bu büdce ile yeni işler başarılacaktır. Bu işler arasında bilhassa şunlar vardır:

Bir otel, bir mezarlık, buz fabrikası, soğuk hava deposu inşa edilecektir. Bundan başka sağlıksuyu menbaında bir sağlık parkı kurulacaktır. Şehir sokaklarına 100 bin parke taşı döşenecektir. Bir kısım yollar da asfalt hale konacaktır. Sahil boyunca yapılacak olan belediye bahçesi ihale edilmiştir. Uzun Mehmed parkı da yeniden tanzim edilmektedir.

Halkevinde küçük yavrular tarafından çok muvaffak bir müsamere verilmiştir. Küçükler rollerinde muvaffak olmuşlar ve muhitin takdirini kazanmışlardır.

Adanada maden suyu buhranı

Adana, (Hususî) — Son günlerde şehrimizde Afyonkarahisar maden suyu bulunmamaktadır. Hattâ bir çok eczahanelerde bile yoktur. Hem Kızılay menfaatinin, hem de halkın sıhhî ve zarurî bir ihtiyacının ihmal edilmemesi için tedbirler alınmıştır.

Afyonda yağcılar çarşısı yapılıyor

Afyon (Hususî) — Belediye yağcılar için 24 dükkânlık bir çarşı yaptırmaktadır. Bu dükkânlar 700 - 1000 lira arasında bir paraya çıkacaktır. Çarşının ortasında bir de haş haş pazarı bulunacaktır.

İnciraltı plâjı

İzmir, (Hususî) — İnciraltı plâjının yapılmasına başlanmıştır. Plâjın ağustosa kadar bitirileceği tahmin edilmektedir.

Bartın cezaevi

Bartın, (Hususî) — Yeni cezaevinin temeli törenle atılmıştır.

1883 de Kasamicciola şehrinin zelzeleden sonraki harab manzarası

ZELZELE... YER YÜZÜNÜN KARŞI KONULMAZ FELÂKETİ

Büyük zelzeleler

Milyonlarca insanın ve **medeniyetlerin hayatına** mal olan yer sarsıntıları

Bir japon edibi, memleketinin krizantemleri için yazdığı bir yazıda, onların güzelliklerini ne güneşin, ne toprağın, ne denizin kıskanmadığını; yalnız yerin altında uyuyan ateş canavarının onu çekemediğini anlatıyor. Bu canavar, japon topraklarının sık sık altını üstüne getiren zelzeledir.

Zelzele, insanların en çok korktukları ve en çaresiz kaldıkları bir felâkettir. Yangın, su basması, hastalık gibi âfetlere karşı az çok tedbir alınabildiği halde, zelzele önüne geçilmez bir belâ olarak devam edip gitmektedir.

Bunun misalleri pek çoktur. 526 da Akdeniz kıyılarında olan bir zelzelede 100.000 den fazla insan ölmüştür. 1755 Lizbon zelzelesinde toprağın yuttuğu insanların sayısı 40 bine yaklaşıyor. 1693 deki Sicilya zelzelesinde 1693 kurban kaydedilmiştir. En çok zelzele olan memleketler Akdeniz çevreleri, Peru, Şili ve Japonyadır.

Zelzelenin ne zamn geldiği bilinmediği gibi, bir daha ne zaman geleceği de bilinmez. Onun kısa olması, bir daha gelmiyeceği hakkında hiç bir zaman delil değildir. Sandüviç adalarında 1868 deki zelzele mart ayı içinde 2000 sarsıntı kaydetmiştir.

Zelzeleler yalnız sarsıntı sayısı itibarile değil, fakat mahiyet itibarile de değişiklik göstermektedirler. Toprak, amudî, ufkî ve dalgalı olmak üzere üç türlü sarsıntı yapmaktadır. Amudî yani aşağıdan yukarı olan sarsıntı insanları ve hattâ evleri, aşağdan yukarı fırlatmaktadır. 1783 de İtalyada Kolobrada vuku bulan zelzelede amudî sarsıntılar kaydedilmiştir. Toprağın alttan yukarı doğru hareketi, zelzelenin şiddetine göre yarıklar meydana getirmektedir. Bunlar küçük olursa doldurulmakta, fakat büyükse olduğu gibi bırakılmaktadır. Ani yarılmalar ve tekrar kapanmalar, bazan bir şehrin koca bir semtini, bir anda toprağın içine tıkıvermektedir.

Bu iki şekil 1783 de Kalabra zelzelesinde görülmüştür. 1855 de Yeni Zeland, 1872 de Kaliforniya, 1891 de Japonya ve 1894 de Yunanistan zelzelelerinde düz zemin yamrı yumru olmuştur. Japonya zelzelesinde açılan bir yarık, 6 - 7 metre genişliğinde ve 112 kilo metre uzunluğunda idi.

Bazan zelzeleler, müdhiş çöküntülere sebeb olmaktadır. 1819 da Hindistanda İndus nehri deltasında olan zelzelelerden büyük rum mahallesini, Umman denizi sulara boğmuş ve beş mere derinliğinde muazzam bir körfez vücude getirmiştir.

Bazan da zelzeleler yüzünden yükselmeler olmuştur. Bu hâdiseler, bilhassa limanlarda büyük felâketler doğurmuştur. Japonyada Nippon zelzelelerinde liman, hemen boşaltılmıştır.

1750 de Şilide vuku bulan zelzelelerde Komepriyon limanında denizin dibi meydana çıkmıştır. Aynı zelzelenin yerinden oynattığı memleketler çok geniştir ve üç milyon kare metrelik bir sahayı bulmaktadır. 1827 de Kolombiya zelzelesi 1500 kilometre uzunluğuna yayılmıştır. 1884 Endülüs zelzelesi de 400.000 kara metreyi kucaklamıştır. Sarsıntının net bir hat üzerinde ve çok dar sahaya şamil olmak üzere yayıldıkları zaman (Hattî) adını almaktadır. Meselâ cenub Amerikasında zelzeleler dağ silsilelerini veya sahil hatlarını takib etmektedirler.

Sarsıntılar merkezî bir noktada birleşipte merkezden uzaklaştıkça hafiflediği zaman (merkezî) ismini almaktadırlar.

Zelzele dalgaları, çok zaman, yüksek bir süratle yayılmaktadır. Bu sürati bir çok zaman hesab etmek mümkün olmuştur. Bunun için aynı zelzelenin iki türlü noktadaki oluş süratini doğru olarak tesbit etmek kâfi gelmektedir. 1886 da Amerikada Çarliston zelzelesin de dalgalar saniyede 5200 metre süratle hareket ediyorlardı. Fakat bu sürat istisnaîdir. Şiddetli sarsıntıların, toprak altında yayıldıkları, dünyanın kutrunu 22 dakikada katettikleri ve sismoğraf âleti üzerinde iptidaî raşeler şeklinde kaydedildikleri hesab ve tesbit edilmiştir. Zelzele dalgalarının şiddeti toprak altında daha çok kuvvetlidir. Zira dahilde jeolojik teşekküllerin mukavemeti, burada yoktur. Zemin çatlaklıkları, daha az dayanık yerlerde husule gelmektedir. İşte bu sebeble türlü arazilerin birleştiği mıntakalar, yeknasak bir kütleden mürekkeb yerlere göre daha büyük bir tehlike göstermektedirler. Hakikaten bu ek yerleri, zelzelede yarılmaya daha müsaid zayıf noktalar teşkil etmektedirler.

Zelzeleler, toprak üstünün huzurunu bozan, müthiş âfetlerdir. Sinsi sinsi gelirler, bozarlar, öldürürler yutarlar ve giderler. Eski devirlerde insanlar, bu daima felâkat eolan sallanmaları, gazap ve kinin sembolü olarak adlandırmışlardı. 1690 Peru, 1887 Nis, 1905 Kalabra, 1906 Şili ve Sanfransisko, 1907 Jamaik adası, 1908 Mesina, 1909 Pruvans, 1922 Şili ve 923, 925 Japonya zelzeleleri, insanlığın unutamıyacağı acı hatıralardır.

Fransada Manton'da 1887 deki zelzelenin tahribatı

İtalyada Diano - Marina'da 1887 deki büyük zelzelenin tahribatı

Birleşik Amerikada 1886 daki büyük zelzelenin Sen - Jon mezarlığında devrî bir sarsıntıda yerini değiştiren mezar taşı

Ankara büyük bir korku geçirdi

(Başı 1. inci sayfada)

hir kısa süren bir panik manzrası göstermiştir. Bu bir an evel çabuk sokağa çıkmak istiyen ve umumî yerler de bulunanlar arasında düşenler, çok hafif surette yaralananlar olmuştur.

Devlet meteoroloji umum müdürlüğünün barograf aletleri, zelzeleyi, saat on üçü yirmi saniye geçe on beş saniye devam eden iki hamlede şiddetli ve saat 14.10 ve 14.45 de iki defa hafif olarak, kaydetmişlerdir.

Şehirde sarsıntıdan müteessir olan binalar vardır: Harbiye mektebinin hastahanesinde, Ekonomi Bakanlığı binasında, postahane ile bir iki mekteb ve otel binalarının duvarlarında çatlaklıklar olmuştur.

Zelzele şehirde çok şiddetli surette olduğundan bazı evlerde avizeler, lâmbalar, kitablar devrilmiştir.

Zelzelenin merkezi:

Zelzele devam ederken, hatırımıza gelen ilk müracaat yeri Devlet Meteoroloji Umum Müdürlüğü oldu. Göklerimizdeki bulutların sayısını bile sayan bu modern vasıtalı devlet teşkilâtı, hassas barograflarının kuvvetli hatlar halinde zelzeleyi işaret ettiklerini söyledi ve ilâve ettiler:

"— Bu hatlar, barograflarımızın bize senelerdenberi verdikleri en kuvvetli işaretlerdir. Yer sarsıntısı çok kuvvetli olmuştur.„

Hemen Kandilli rasadhanesini aradık ve sismografların şiddetli bir zelzele kaydettiklerini ve saat 13 çü beş dakika yirmi saniye geçe olan bu zelzelenin İstanbulun bütün semtlerinde kuvvetli bir şekilde duyulduğunu öğrendik.

Zelzelenin merkezi, Sinob - Ulukışla hattının arasında ve Tosya - Çankırı - Yozgad - Çorum - Akdağ Madeni - Kırşehir - Arabsun çevresi içinde tesbit edilmiştir. Ankara bu hattın ikinci cevheri üzerinde kalmıştır. Birinci hatta olanlarda sarsıntı, şehrimizdekinden daha şiddetli olarak duyulmuştur. İstanbul, üçüncü hat üzerinde kalmıştır. İstanbul rasadhanesi, zelzeleyi, İstanbulun 470 kilometre şarkında olduğu sanılan merkez üssünün Çankırı, Çorum, Tosya arasında bulunduğunu tahmin etmektedir.

En ihtiyar ankaralılar bil, kendilerini sokağa fırlatan bu şiddetli toprak sallanışına şimdiye kadar hiç şahid olmadıklarını söylemektedirler.

Bu bahis üzerinde söz söylemeye salâhiyetli olanlardan öğrendiğimize göre, bu zelzelenin inhidamı olması kuvvetli bir ihtimal içindedir. Ankara meteorolojik vaziyeti itibariyle orta tabakalardan müteşekkil bulunmak tadır. Halbuki zelzeleler, tabakaları karışmış olan arazide, hafif noktalarda tekâsüf etmektedir.

İnhidam zelzeleleri olan yerlerde - garb Anadolusu gibi - tabiî mağaralar vardır. Tuzlu olan toprak kısımlarında toplanan sular, bu tuzları eritmekte ve üst tabakanın mukavemetini azaltarak, üzerinde ağırlığa dayanamaz hale getirmektedirler. Böylelikle milyonlarca kilometrelik bir çöküntü olmakta ve dolayısiyle yer sarsıntısı husule gelmektedir. Dün Ankarayı sarsan zelzele ufkî idi.

Mimarları düşündürecek mesele :

Dünkü zelzele yeni Ankara yapısı için çetin bir imtihan olmuş ve bir inşa hakikatini de meydana çıkarmıştır.

Bugüne kadar yapılan inşalarda, şehir güzelliği, toprak vaziyeti; hulâsa inşaya tesiri olan her şey göz önünde bulundurulmuş, fakat kuvvetli bir zelzelede binaların mukavemeti için esaslı tedbirler alınmamıştı. Şimdi, çok seyrek olsa bile, böyle veya bundan kuvvetli zelzelelerle de binaların dayanma kabiliyeti bahis mevzuu olabilecektir. Dünkü zelzele, betonarmenin bir muvaffakıyeti olmuştur.

Topraklarının altı, pek sağlam olmıyan bazı memleketlerde inşa her şeyden evel hatıra zelzele geliyor. Ankaramız jeolojik vaziyeti itibariyle yeraltı tabakaları kuvvetli ve sağlam bir şehirdir. Bu itibarla, böyle beklenmiyen ve nadir olan sürprizler dışında şehrimizin yerinden oynaması gibi kötü ihtimallerin çok uzağındayız.

Diğer şehirlerimizde

Zelzele, sahası içinde olan diğer şehirlerimizde bazı tahribler yapmıştır. Yakın köylerde bir iki ev yıkılmıştır. Ankara kazalarında da bazı ufak ve çoğu çatlama halinde zararlar vardır. Fakat diğer bazı şehirlerimizde sarsıntı daha kuvvetli olduğundan zararlar o nisbette fazla olmuştur.

Dünkü büyük zelzele

(Başı 1. inci sayfada)

rak telâşlanan halk evlerden sokaklara çıkmıştır. Hasar ve kayıb yoktur.

Zilede :

Zile 19 (Hususî) — Bugün saat 13.05 de üç saniye süren şiddetli bir yer sarsıntısı olmuş, halkı telâş ve korkuya düşürmüştür. Hasar yoktur. Civardan henüz haberler alınamamıştır.

Anakra — Kayseri hattında :

Diğer taraftan alâkalı makamlara gelen haberlere göre Ankara Kayseri hattı üzerinde Lalahan istasyonunda bacalar yıkılmış ve çatlaklar husule gelmiştir. İzzettin istasyonunda da birçok çatlaklar vardır. Yerköy istasyonundaki birçok binalarda çatlamalar ve yarılmalar olmuştur. Bunların arasında tehlikeli olanlar vardır ve bu gibiler boşaltılmıştır. Burada memurların yatakhaneleri harab bir hale gelmiştir. Memurlar çadır ve vagonlarda çalışmaya başlamışlardır.

Ehemiyetli zararlar gören Yeniyaban ve Seriklide de vaziyet böyledir. Yerköyün Samanlı nahiyesinde on ev yıkılmış ve hükümet binasının bacası düşmüştür.

Kayseride :

Kayseri 19 (Hususî) — Bugün tam saat on üçte şehrimizde şiddetli bir zelzele olmuştur. Sarsıntı 18 saniye sürmüş, aradan bir müddet geçtikten sonra hafif olarak yeniden hissedilmiştir.

Arabsun'da :

Arabsun, 19 (Hususî) — Bugün şehrimizde dörder dakika fasıla ile iki şiddetli zelzele olmuştur. Zelzeleden çok telâşlanan halk sokaklara dökülmüştür. Birkaç bina yıkıldığından halk, evlerinden içeri girmemektedirler. Tedbirler alınmıştır.

Kırşehirde :

Kırşehir 19 (Hususî) — Bugün öğleden sonra biribiri ardınca iki defa şiddetli ve bir defa hafif olarak kaydedilen zelzeleden bazı binalar ehemiyetli zararlara uğramışlardır.

Şehirde ve civarda çöküntüler olmuştur.

Diğer yerlerde

Haber aldığımıza göre diğer bazı yerlerde zelzele hissedilmiştir. Ulukışlada asat 13 de hissedilen zelzele hafif olarak 34 saniye sürmüştür. Zelzele hafif olmak üzere saat 13 de 30 saniye devam etmek suretiyle Samsunda, saat 13 de 30 saniye devam etmek üzere Adapazarında, 13 ü on geçe Sinobda hissedilmiştir. Buralarda hasar yoktur.

İmar davâmızda hükümetin rolü

(Başı 1. inci sayfada)

rimli olmuş bulunduğunu göstermektedir.

Bahsettiğimiz umum müdürlüğün vazifesi "yurdun gerek şehircilik bakımından ve gerek yapı cihetinden imarına müteallik işleri tanzim ve mimarî birliği tesis ile her nevi inşaatta siklet ve mukavemet kaide ve usullerini düstur olacak surette tertib etmektir.„ Bu resmî ifadedeki *siklet ve mukavemet kaide ve usulleri* kelimelerini "usta ve kalfa yapıcılığı ile de mücadele edeceğiz„ şeklinde okuyabilirsiniz: Davâ bu kadar dallı budaklıdır.

Umum müdürlük iki fen ve bir muamelât müdürlüğünden mürekkebtir.

Binalar fen heyeti, binalar inşası ve bunlara müteallik elektrik, kalorifer ve sıhhî tesisler gibi her türlü teknik işlerle uğraşır. Yapı işlerinin siklet merkezini teşkil eden bu şubenin iş hacminin vüsat ve ehemiyeti dikkate lâyıktır: İşe başladığı günden yalnız 1936 malî yılı sonuna kadar başardığı işler arasnda devlet müesseselerine aid olan ve bedeli beş milyon lirayı geçen muhtelif vilâyetlerdeki *400 den fazla* bina ya yeniden inşa veya tamir edilmiş ve henüz içinde bulunduğumuz 1937 malî yılında da muhtelif tertiblerden sekiz milyon lira tahsisat alınarak sayısı 700 ü bulan inşa ve esaslı tamir işlerine aid proje ve plânlar ile sair fennî evrak hazırlanmış ve bunların mühim kısmının inşasına başlanmıştır.

Bu işler arasında:

Maliye Vekâletine aid, merkezde ve vilâyetlerde, 100 kadar hükümet konağı;

Gümrük ve İnhisarlar Vekâletine aid 56 bina;

Emniyet Umum Müdürlüğü ve Jandarma Genel Komutanlığına aid 193 tane emniyet ve jandarma bina ve karakolu;

Sıhat ve İçtimaî Muavenet Vekâletine aid hastahane, prevantoryom, sanatoryom gibi yirmiden fazla mühim sihhat müessesesi binaları ;

Adliye Vekâletine aid muhtelif sistemde 53 ceza evi,

Maarif Vekâletine aid ve başta siyasal bilgiler okulu olmak üzere sayısı yüz otuz sekizi bulan lise, orta ve sanat okulu ve talebe pansiyonu ve pavyonlar;

İktısad Vekâletine aid liman daireleri, deniz ticaret ve yüksek iktısad okulları ile birlikte sayısı 27 ye çıkan müesseseler,

Ziraat Vekâletine aid Yüksek Ziraat enstitüleri talebe pansiyonu, İstanbul Bahçeköy Orman Fakültesi çalışma binaları, ihrak furunları, tatbikat ve mikroskop laboratuvarı binaları gibi 57 müessese ;

Dahiliye Vekâletine aid pergola binası ile birinci, ikinci, üçüncü ve dördüncü umumî müfettişlik mıntakalarındaki müfettişlik ve komutanlık evleriyle gruplar inşaatı ve diğer kışla mekteb, hükümet konağı gibi resmî daire ve müesseseler;

Devlete aid 278 tane millî emlâk binaları inşa ve esaslı tamiri vardır.

Bundan başka hususî idareler büdcesinden 1936 senesinde yaptırılmak üzere konulan 3.000.000 liralık ve 1937 senesinde de 2.600.000 liralık 500 parçaya yakın inşa ve tamir işi vardır ki bunlara aid proje ve keşifler de bu teşkilât tarafından tanzim, tatbik ve mürakabe edilmiştir.

***

Şehircilik fen heyeti, memleketin imarını istihdaf eden şehir ve kasabaların *halihazır ve müstakbel* imar plânlarının asrî ihtiyaç ve tekniklere uygun bir şekilde tanzimi için esaslar ve kaideler hazırlamış ve bunları talimatnamelerle tesbit ve tatbik sahasına koymuştur.

Şehir ve kasabaların belediyelerce hazırlanmış olan ve yapılan hesaba göre sayısı 290 ı bulan halihazır haritaları ile plânları bu iki sene içinde tetkik ve haritalardan 65 i kabul edilen esaslara uygun görülerek tasdik ve 255 i de reddedilmiştir ki; bu red edilenler için verilen ücret mikdarının 450.000 liraya yakın olduğu anlaşılmıştır.

Bu suretle, bu işler üzerinde vukua gelmekte olan usulsüzlüklerin önüne geçilmiş, tasarruf, intizam ve birlik kurulmuştur.

***

İşte iki yıllık rakamlar bunlardır. Yapı işleri umum müdürlüğünden evvel, cumhuriyetin devlet yapıları ve şehircilik bakımından tahakkuk ettirmiş olduklarını da, hatıralarınıza müracaat ederek, gözleriniz önüne getirmeğe çalışınız; o zaman *esaslı ve güzel ne görürseniz hepsi cumhuriyetin eseridir*, demekte haksız olmadığımızı teslim edersiniz.

İmar davâmızda hükümetin oynamakta olduğu rol çok hayırlıdır. Onu ilk önce anlamak, ve sonra kolaylaştırmak için hepimiz üzerimize düşen vazifeyi yapmağa çalışmalıyız.

N. B.

Ankara Borsası

19 - 4 - 1938

ÇEKLER

	Açılış	Kapanış
Londra	6.30	6.2975
Nevyork	0.794444	0.794760
Paris	25.1025	25.1125
Milâno	15.0950	15.1012
Brüksel	4.70	4.7022
Atina	86.7460	86.78
Cenevre	3.44	3.4418
Sofya	63.4920	63.5175
Amsterdam	1.4246	1.4252
Prog	22.6984	22.7075
Viyana		
Madrid	12.6984	12.7034
Berlin	1.9690	1.9698
Varşova	4.1950	4.1970
Budapeşte	3.9682	3.97
Bükreş	105.8730	105.9150
Belgrad	34.4444	34.4580
Yokohama	2.8750	2.8762
Moskova	23.8450	23.8350
Stokholm	3.08	3.0812

ESHAM VE TAHVİLAT

1933 Türk Borcul.	19.60 (Vadeli)	19.575
„ „ „ III.	19.55 (Peşin)	19.55
1933 İkramiyeli		
Ergani	95.—	95.—

T. C. Ziraat Bankası Kızılcahamam Ajansından

Köyü	Mevkii	Cinsi	Hisse	Mesaha Dekar	HUDUDU	Borçlunun adı	S. N.
Kınık	Köy arkası	Tarla	tamamı	12.048	Şarkan imam oğlu Yusuf, şimalen Hasan efendi vereseleri ve imam oğlu Yusuf tarlaları, garbentepe olup Yusuf tarlasından tepeye kadar iki yüz zira olduğu, ve cenuben yol.	Kınık köyünden kaypakcı oğullarından Hasan oğlu Hüseyin	10
„ „	Karaviran	„ „	„ „	5.607	Şarkan hali, garben çay olup haliden çaya kadar 61 zira olduğu, şimalen Kaypakçı oğlu İsmail, cenuben Çeçtepeli Mehmet tarlaları	„ „ „	„
„ „	Kışlak çayır	„ „	„	1.838	Şarkan Kara Ali oğlu Seyit tarlası, garben çay, ve şimalen çay, cenuben Kaypakçı oğlu deli Mehmet tarlası.	„ „ „	„
„ „	Aliçli yazı	„ „	„ „	2.114	Şarkan ipek tarlası garben yol, şimalen yine ipek tarlası, cenuben Kaypakçı oğlu Ahmet tarlası.	„	„
Çukurca	Düz tarla	„ „	„ „	1.838	Şarkan Halil oğlu Salih, garben Dalyan oğlu Mehmet tarlaları, şimalen çay, cenuben yol.		
„ „	Yukarı dere	„ „	„	1.838	Şarkan Kemal oğlu Yusuf tarlası, garben cami şerif, şimalen yol, cenuben yine yol.	Çukurca köyünden Dalyan oğlu Ahmet çavuş	11
„ „	Koğada	„ „	„ „	11,031	"Durali," Molla kadir tarlası, "yol," çay.		
„ „	Kara burun	„ „	„ „	5.512	"Durali, Seyıt tarlası," çay, "Ahmet tarlası.		
„ „	Belen özü	„ „	„ „	6.435	"Durali," Mehmet "Durali" Hüseyin oğlu Ahmet tarlası.		
„ „	Koğa	„ „	„ „	4.596	"Ali," Ahmet, "Mustafa," Mehmet tarlası.		
„ „	Koğa	„ „	„ „	4.596	"Yol," Ali, "Kaya," Ali tarlası	Çukurca köyünlen manav Hasan oğlu Mehmet.	13
„ „	Göçer yolu	„ „	„ „	9.193	"Ahmet," Durali," Ömer, "Mehmet tarlası.		
Karaviran bala	Siyek civarı	„ „	„ „	2.757	Şarkan Ali tarlası ve garben hali ve şimalen davdavcı oğlu Ahmet cenuben abar oğlu Ali tarlaları.		
„ „	Siyek civarı ve kara tarla	„ „	„ „	23.90	Şarkan Süleyman oğlu Mustafa, garben yol şimalen molla Mustafa, cenuben koca Hüseyin tarlası.		
„ „	Yazı tarla	„ „	„ „	4.596	Şarkan Hüseyin çavuş oğlu Arif, garben kara koca oğlu Musa şimalen hacı efendi cenuben ince İbrahim oğlu Osman.	Yukarı Karaviran köyünden Rahim oğullarından Yusuf oğlu Fevzi.	16
„ „	Orta yol	„ „		20.224	Şarkan akman oğlu Hasan, garben hacı Musa, şimalen yol cenuben kavlak oğlu Hasan:		
Göl	Kanı yokuşu	„ „	„ „	55.158	Şarkan tarik, am, garben tebayi osmaniyeden Alibey tarlası şimalen sıra kayalar.	Göl köyünden hacı İbrahim oğlu Emin.	28
Kınık	Köy arkası	„ „	3/2	3.677	Şarkan cücen oğlu İbrahim, garben tekaüt Hüseyin, şimalen kuyrinci oğlu Minnet, cenuben sipahi oğlu Mehmet efendi tarlaları.		
Kınık	Köy arkası	„ „	3/2	3.677	Şarkan dere, garben Mehmet efendi, şimalen hacı sipahi oğlu Mehmet efendi, cenuben kütekli oğlu Durali tarlaları.		
„ „	Yazı tarla	„ „	3/2	13.789	Şarkan yol, garben koca Nuri oğlu Mustafa, şimalen çönez oğlu Hasan efendi tarlaları, cenuben yol.		
„ „	Gür başı	„ „	3/2	18.386	Şarkan sipahi oğlu Mehmet efendi, garben kuyrinci oğlu Osman şimalen emiroğlu Hüseyin, cenuben tekaüt Hüseyin.		
„ „	Köy arkası		3/1	3.677	Şarkan cücen oğlu İbrahim, garben tekaüt Hüseyin, şimalen kuyrinci oğlu Minnet, cenuben sipahi oğlu Mehmet efendi tarlaları.		
„ „	Yazı tarla	„ „	3/1	13.789	Şarkan yol, garben koca Ali oğlu Mustafa şimalen çömez oğlu Hasan efendi tarlaları, cenuben yol.	Kınık köyünden Emir Osman oğulları Osman, ve Hafiza, ve ölü Mehmet, karıları Huriye ve Ayşe	42
„ „	Gürbaşı		3/1	18.386	Şarkan sipahi oğlu Mehmet efendi, garben kuyrinci oğlu Osman, şimalen Emir oğlu Hüseyin, cenuben tekaüd Hüseyin) tarlaları.		
„ „	Köy arkası	„	3/1	3.677	Şarkan dere, garben Mehmet efendi, şimalen hacı sipahi oğlu) Mehmet efendi, cenuben kütekli oğlu Durali tarlaları		
„ „	Gürbaşı	„ „	4/1	18.386	Şarkan hacı Sipahi oğlu Mehmet efendi, garben kuyrinci oğlu Osman, şimalen Emir oğlu) Hüseyin, cenuben tekaüd Hüseyin tarlaları.		
„ „	Yazı tarla	„ „	4/1	13.789	Şarkan yol, garben koca Ali oğlu Mustafa, şimalen çömez oğlu) Hasan efendi tarlaları, cenuben) yol.		
„ „	Kınık	„ „	4/1	3.677	Şarkan cücen oğlu İbrahim, garben tekaüd Hüseyin, şimalen) kuyrinci oğlu minnet, cenuben) Sipahi oğlu Mehmet efendi tarlaları.		
„ „	Köy arkası	„ „	4/1	3.677	Şarkan dere, garben çömez oğlu) Mehmet efendi, şimalen hacı Sipahi oğlu Mehmet efendi, cenuben kütekli oğlu Durali tarlaları.		

Köyü	Mevkii	Cinsi	Hisse	Mesah Dekar	HUDUDU	Borçlunun adı	S. N.
Pazar	Anayurdlu kıranı	Tarla	tamamı	18.386	Şarkan tebai devletten Çakır oğlu Hasan, şimalen tebaadan hacı Ömer, garben İsmail oğlu Eyüb, cenuben İsmail oğlu Hüseyin tarlaları.	Pazar nahiyesinden İsmail kızı Ayşe.	53
Gölkekük	Kanı yukuşunda dere tarla	Tarla	tamamı	18.386	Şarkan kara bacak Mustafa, şimalen yol, garben hacı Musa oğlu Ali tarlası, cenuben mezarlık.	Göl köyünden Ali bey kızı Aliye	72
Çeçtepe	Kiremitlik ve köpek bükü	„ „	„ „	9.193	Şarkan çay, şimalen tekkenişin oğlu Mehmet tarlası, garben tepe olup çaydan tepeye kadar 270 hatve olduğu, ve cenuben yol ile çay.		
„ „	Koru	„ „	„ „	18.386	Şarkan kara Ali oğlu Salih tarlası, garben çay Kara imam oğlu Abdullah, şimalen Abbas oğlu Ahmet tarlaları, cenuben dağ.	Merkez yenice mahallesinde mukim Ahmet oğlu Nazım,	56
Pazar	Yol arkası	„ „	„ „	5.515	Şarkan tepe, garben yol, şimalen Ömer Çakır oğlu Hüseyin tarlası, cenuben vereseden Dur Ali tarlası		
„ „	Sülüklü başı	„ „	„ „	3.677	Şarkan yol, garben kürt Ahmet oğlu Emin, şimalen cinaım Mehmet, cenuben kürt Ahmet oğlu Durali tarlaları.	Pazar nahiyesinden kürt Ahmet oğlu Ahmet.	64
„ „	İgmir kıranı	„ „	„ „	3.677	Şarkan Kınıklı Mehmet efendi, garben kürt Ahmet oğlu Emin tarlaları, şimalen koru, cenuben güdük Hasan oğlu Osman tarlası,		
Göl	Göl kenarı	„ „	„ „	2.757	Şarkan gaz oğlu Hüseyin tarlası, garben yol, şimalen yol, cenuben Hikmet oğlu Ali ve Mustafa tarlaları.		
„ „	Göl kenarı	Çayır	tamamı	0.919	Şarkan Hikmet oğlu Ali tarlası, garben yol, şimalen Hikmet oğlu Ali tarlası, cenuben yol.	Göl köyünden Çontu kızı Emine.	73
„ „	Yol arası	Tarla	tamamı	18.386	Şarkan yol, garben hali, şimalen Halil koca tarlası, cenuben hali.		
„ „	Yol arası	„ „	„ „	3.677	Şarkan, garben yol, şimalen gazi oğlu Hüseyin tarlası, cenuben vol.		
Çeçtepe	Koru	„ „	„ „	11.031	Şarkan Halil efendi oğlu Hüseyin tarlası, şimalen yol, garben sahibi senet Ali Osman tarlası) cenuben Feyzi efendi tarlası.		
„ „	Koru	„ „	„ „	7.354	Şarken sahibi senet tarlası, ve şimalen yol ve garben Ahmet tarlası ve cenuben Duralinin Mehmet tarlası.	Pazar nahiyesinden İsmail oğlu Ali Osman	81
Pazar	Pazar altı	„ „	„ „	2.757	Şarkan cin Ahmet ağa oğlu Mehmet ağa tarlası, garben hacı Raşit efendi tarlası, şimalen yol, cenuben hacı Raşit efendi tarlası.		
„ „	Uzun tarla kara köz	„ „	„ „	13.789	Şarkan hacı Raşit ağa tarlası, garben hacı Musa oğlu kerimesi Emire tarlası olup hacı Raşit ağa tarlasından Emire tarlasına kadar bila fasıla olduğu şimalen kayalık cenuben dere olup kayalıktan dereye kadar elli hatve olduğu.	Pazar nahiyesinden hacı Musa oğlu Damadı Beşir	91
„ „	Kara köz pınar başı	„ „	„ „	14.708	Şarkan haci Raşit ağa tarlası, garben karaviran ziyirin yayla yolu olup haci Raşit ağa tarlasından yola kadar bila fasıla olduğu, şimalen yayla yolu cenuben kayalık olup yoldan kayalığa kadar elli hatve olduğu.		
Çeçtepe	Kara yazı	„ „	„ „	8.273	Şarkan Mustafa oğlu Ali tarlası, garben Mustafa tarlası, şimalen Ali tarlası, cenuben hali.		
Pazar	Kör kuyu	„ „	„ „	16.547	İsmail oğlu Satılmış ve dedenin Ali ve çay ve yol.		
„ „	Kıldırlar ve elma dibi	„ „	„ „	4.596	Şarkan cebel, şimalen çay, garben Ali tarlası olup cebelden Alitarlasına kadar yüz on hatve olduğu, cenuben İsmail oğlu dede Mehmet tarlası	Pazar nahiyesinden Tütek oğlu Bektaş Ali ve çapar Mehmet oğlu hacı onbaşı	93

1 — Bankamıza olan borçları 2814 numaralı kanun şumuline girerek uzun vade ve taksite bağlanmışken taksit bedellerini muayyen vadelerinde ödemediklerinden dolayı borçlarının temamı muacceliyet iktisap etmesiyle haklarında tahsil emval kanununun cezaî hükümleri tatbik edilen yukarıda ad ve sanları ve merhun gayri menkullerinin evsaf ve hududları yazılı on dört borçlunun merhun tarlaları kaza idare heyetince 21 gün müddetli birinci açık arttırmaya çıkarılmıştır.

2 — Birinci açık arttırma 11.4.938 pazartesi gününden başlayarak 2.5.938 pazartesi günü sona erecektir.

3 — Arttırmaya konulan tarihten itibaren 21 gün sonunda birinci ihale ve birinci ihale tarihinden itibaren de on gün zarfında katî ihale yapılır. Birinci ihale ile ikinci ihale arasındaki müddet zarfında yüzde üçten noksan olmamak şartiyle arttırmalar kabul olunur.

4 — Arttırmaya iştirak eden talibler, arttırma bedelinin yüzde onu nisbetinde teminat akçası vermeğe mecburdur.

5 — Kati ihalenin icrası akabinde teminat akçasının mahsubundan sonra ihale bedelinden mütebaki meblag defaten bankamız veznesine teslim edilecektir. İhale bedeli on gün zarfında tamamen teslim edilmediği takdirde talib vaz geçmiş addedilerek teminat akçesi mevkuf tutulur. Ve ayni zamanda arttırma kaimesi tekrar tanzim ile arttırma yapılır. Bu suretle bulunacak bedel evvelkinden noksan zuhur ederse farkı, vaki masrafı ile birlikte mevkuf tutulan teminat akçasından mahsub olunur. Teminat akçası kâfi gelmezse üst tarafı vaz geçen talibten tahsil edilir.

6 — Taliblerin arttırma şartları hilâfında vuku bulacak iddiaları dinlenmez.

7 — Dellâliye, ferag harcı ve sair masraflar müşteriye aiddir.

8 — Daha fazla izahat almak üzere taliblerin ilân müddeti içinde bankamıza müracaatları lüzumu ilân olunur.

2296

HİKÂYE

Kıskançlık

O güne kadar karisiyle ne iyi geçinmişlerdi. Aralarında en küçük bir kavga olmamıştı. Herkes onlara ideal bir çift nazariyle bakıyordu. Hakikaten Leyla iyi kalbli, müşfik ve kocasını son derece seven bir kadındı. Gençti, güzeldi, Bir erkeğin eşinde arayabileceği bütün meziyetlere sahibdi. Fakat bir kusuru vardı : Kıskançtı. Yalnız bahsettiğimiz güne kadar, kıskançlığının tezahürü için hiç bir sebeb zuhur etmemişti. O gün, alt kat kiracısı bayan Zeynebin kocasını elinden almak istediği hissini, bir tek bakıştan anladığı iddiasiyle kıyametler koparmış, Salâhaddine müthiş bir sahne yapmıştı.

Zeyneb oturdukları evin sahibesi otuz yaşlarında bir dul kadındı. İhtiyar annesiyle beraber binanın alt katındaki iki odasında oturuyordu. Arada daire bölmesi olmadığı çin Salâhaddinin, eve girip çıkarken ara sıra genç kadınla karşılaştığı olurdu. Fakat hiç bir zaman ona dikkatle bakmamış, aklından asla fena bir fikir geçmemişti. Esasen karısını, böyle bir şey düşünmiyecek kadar çok seviyordu.

O gün, Leyla, kocasını uğurlamak için merdiven parmaklığından sarkarken, tam Salâhaddinin kapıyı açacağı sırada Zeynebin telâşlı bir şekilde odasından dışarı fırladığını görmüş; bu hareketin her hangi tabiî bir sebebden ileri gelebileceğini düşünmeden, mutlakâ o kadınla kocası arasında bir şeyler olması lâzım geldiğini aklına koymuştu. Akşama kadar bu düşünce, zihnini bir kurd gibi kemirmiş, hayalhanesinde bu hareketin manasını genişlete genişlete, kocasiyle Zeynebi kol kola tahayyüle kadar varmış ve aklı başından gidecek gibi olmuştu. İşte Salâhaddin o akşam eve dönünce, karısının hiç beklemediği bu şüphesiyle sorguya çekilmişti. Kocasının bütün teminatına rağmen Leyla bir türlü aralarında bir şey olmadığına kani olamamış, ona müthiş bir sahne yapmıştı. Asıl canını sıkan şey, aralarında kalması lâzım gelen bu sözleri karısının alt kattakilere, yani bizzat Zeynebe de işittirecek şekilde bağıra bağıra söylemeseydi. Salâhaddin bu işte hiç bir suçu olmayan zavallı kadının, haksız ithamlardan ne kadar canı sıkılacağını düşünerek, karısını susturmak için ecel terleri dökmüştü.

Ertesi akşam, Salâhaddin, cebindeki anahtarla kapıyı açarak içeri girdiği zaman, Zeynebi evin taşlığında buldu. Dışardaki küpten destisini doldduruyordu. Gayri ihtiyarî bakıştılar ve aynı anda, bir gün evvelki hâdise, bu karşılaşan bakışlarda vazıh bir manâ şeklinde tezahür etti. Salâhaddin genç kadının, karısının odasından sonra nasıl bir vaziyet aldığını merak ediyordu. Zeyneb de ona karşı aynı merakın tesiri altında olmalıydı ki, gözleri bir kaç saniye Salâhaddinin gözlerinden ayrılmadı.

Salâhaddin kapının üstündeki pencereden akseden batan günün ışığında, ilk defa olarak dikkatle baktığı genç kadının gözlerini çok güzel buldu. Bakışları bu gözlerden boynuna, iştah verici bir yuvarlaklıkla kabaran göğsüne ve dirseğine kadar sivanmış kollarının beyazlığına çevrildi. Sonra utanmış gibi gözlerini yere eğdi ve yeni bir münakaşaya muhatab olmamak endişesiyle merdivenleri ikişer ikişer atlayarak yukarı çıktı.

Fakat gün ve ertesi günler, taşlıkta seyrettiği manzara bir türlü hayalinden çıkmadı. Karısının sözleri o zamana kadar hiç aklından geçmemiş olan bir imkânı birdenbire onun zihnine bir çivi gibi çakmıştı.

Bir kaç defa karşılaştığı Zeynebin manidar bakışları, karısının zihninde peyda olan hayalin kolaylıkla hakikat olabileceğini ona anlatıyordu. Sonra haksız yere uğradığı itham da, Zeynebe karşı içinde iyi hisler uyandırıyor ve karısının bu manasız hareketini cezalandırmanın doğru olacağını düşünüyordu. Esasen Leyla, o günden sonra, her frsattan istifade ederek kocasına hücum ve Zeyneble aralarında bir şeyler olduğu iddiasında israr ediyordu. O kadar ki, Salâhaddin ile Zeyneb arasında, ikisi de farkında olmadan, bir nevi suç ortaklığı hissi doğuyordu. Artık derdleşmek için, her fırsatta baş başa verip konuşuyorlardı.

Eve erkence döndüğü bir akşam, Salâhaddin, taşlıkta Zeynebe rastlayınca, o sabah karısının bütün mahalleye işittirecek tarzda haykırışlarından duyduğu hicabla, genç kadından özür dilemek lüzumunu hissetti.

— Zeyneb hanım; dedi, çok üzüldüğünüzü farkediyorum. Ben de size karşı çok mahcubum. Fakat karımın yaptıklarına ehemiyet vermeyin, o asâbidir, hem de, hatasını farketmiyecek kadar çocuktur.

O tam bunları söylerken, yukarıda, merdiven parmaklığından sarkan karısının başı gözüktü ve aynı dakikada kızılca kıyamet koptu.

Leyla, onları eliyle yakaladığını haykırarak tepiniyor, inliyor, baygınlıklar geçiriyordu. Salâhaddin, bu hayatın bu şekilde devam edemiyeceğini işte o zaman düşündü. Yaptığı büyük haksızlığı karısına affedemedi. Bu asabiyet buhranlarının saadetine mani olacağını düşünerek bir daha eve ayak atmadı ve karısı aleyhinde boşanma davâsı açtı.

Daha davâ neticelenmeden bir gün sokakta Zeynebe rastladı. Esasen hatırından çıkamamış olan genç kadından bir randevü aldı. O tarihten itibaren sık sık birbirlerini görmeye başladılar ve iki ay sonra mahkemeden ayrılma kararını aldıktan sonra evlendiler.

Salâhaddin, yaptığı hatanın farkına varmakta gecikmedi. Kendisinden uzak yaşamaya mecbur kalınca Leylanın meziyetleri gözünde tütmeye başlamıştı. Her şeyden önce Zeyneb Leyladan on iki yaş büyüktü. Onun incelik, zarafet, ve şefkatinden mahrumdu. Evlenmeyi kârlı bir iş gibi telâkki ederek Salâhaddine onun için var mıştı. Halbuki Leyla onu ne kadar sever, kendisine karşı ne büyük bir ihtiras gösterirdi. Kıskançlığını bu sevgisine bağışlayarak, kavgalara son vermek için evi değiştireceğine ateşe körükle gitmiş ve güzel yuvasını yıkmıştı. İşin asıl kötü tarafı, karısından manasız kıskançlıkları yüzünden ayrılmış olduğu halde, şimdi Zeyneb kendisine bu kıskançlığın daniskasını gösteriyordu. Hem de üstelik sevmek gibi bir mazereti olmadan, sırf şirretlik yüzünden! Şimdi kaderine rızadan başka yapacak şey yoktu. Fakat işte bu rızayı bir türlü gösteremiyor, Leylanın hayali gözlerinden bir türlü gitmiyordu.

Sonra Zeyneb, Leylanın tamamen aksine son derece müsrif bir kadındı. Memur maaşının kendisine temin ettiği para ile iktifa etmesine imkân yoktu. Bu yüzden borca girdi, zaman geçtikçe borçlar arttı, rahatça sokağa çıkamaz bir hale geldi. Bir yandan da karısı hakkında nahoş rivayetler işitiyor, asâbiyet buhranları geçiriyordu. Muayene olduğu bir doktor istirahat ve tebdili hava tavsiye etti. Bu tavsiye ona bir istihza gibi göründü. Boğaza kadar borca girmiş bir adamın bu neviden lükslere yanaşması mümkünmüydü? Değil hava tebdili, doktorun yazdığı reçeteleri bile, eczahanenin istediği beş lirayı veremediği için yaptırmaktan vaz geçti. Hastalığı arttı, yatağa düştü. Ve alacaklılardan başka kimse kapısını çalmaz bir hale gelince, artık pervasızlığını âşıklarını eve alacak kadar ileri götüren Zeyneb günün birinde ortadan kayboldu.

Cihangirde oturdukları apartmanın sahibi kendisini mahkeme kararıyle sokağa atınca bir dostunun ödünç verdiği beş lira ile Aksarayda tek odalı viran bir kulübe tuttu ve bir daha kalkmıyacağı hasta döşeğine orada uzandı.

Açtı, kendisine bir bardak su verecek kimsesi yoktu. Hayatının en büyük hatasını düşünerek gözlerinden sıcak yaşlar geliyordu. Son demlerini yaşadığını hissediyordu. Kendini yarı kaybetmişti. Artık acı duymuyor, bir hayal âlemi içinde yaşıyordu. Güçlükle açılan ağzından "Leyla!" dan başka söz çıkmıyordu. Gene böyle "Leyla!" dediği bir anda, yanında bir sesin: "Geldim, Salâhaddin benim!" dediğini işitti. Genç kadının hakikaten yanı başında olduğuna, yaşlı gözlerle, içi parçalanarak kendisini seyrettiğine inanamadı. Ona hayalinde görünmüş olmasını da kendisi için en büyük mazhariyet sayarak, mesud, gözlerini yumdu.

Başı ucunda Leyla, bir hiç uğruna kurban ettiği saadetinin de, onunla birlikte ölümüne ağlıyordu.

HİKAYECİ

ANDAÇ

Nöbetçi Eczaneler

Pazartesi	: Ankara	„
Salı	: Yeni ve Cebeci eczaneleri	
Çarşamba	: Halk ve Sakarya	„
Perşembe	: Ege eczanesi	
Cuma	: Sebat ve Yenişehir	„
Cumartesi	: İstanbul eczanesi	
Pazar	: Merkez	„

HALK ve YENİ
Sinemalarda matineler

Hergün	*Cumartesi*	*Pazar*
14.45	13.00	11.00
16.45	14.45	13.00
18.45	18.45	14.45
21.00	21.00	16.45
		18.45
		21.00

Pazar ve cumartesi günlerinden başka HALK sinemasında hergün halk matineleri: 12.15
Film değişme günleri:
Pazartesi ve Cuma..

Lüzumlu Telefon Numaraları

Yangın ihbarı: (1521). — Telefon, müracaat şehir: (1023-1024). — Şehirlerarası: (2341-2342). — Elektrik ve Havagazı Arıza Memurluğu: (1846). — Mesajeri Şehir Anbarı: (3705). — Taksi Telefon numaraları: Zincirli cami civarı: (2645, 1050, 1196). — Samanpazarı civarı: (2806, 3259). — Yenişehir, Havuzbaşı, Bizim taksi: (2323) — Havuzbaşı: Güven taksi: (3848); Birlik taksi: (2333) — Çankırı caddesi, Ulus taksi: (1291).

Otobüslerin ilk ve son Seferleri

	Sabah İlk sefer	Akşam Son sefer
Ulus M. dan K. dere'ye	6.45	23.00
K. dere'den Ulus M. na	7.15	23.20
Ulus M. dan Çankaya'ya	7.25	23.00
Çankaya'dan Ulus M. na	7.10	23.20
Ulus M. dan Dikmen'e	7.30	19.00
Dikmen'den Ulus M. na	8.00	19.30
Ulus M. dan Keçiören'e	6.30	21.00
Keçiören'den Ulus M. na	7.00	21.30
Ulus M. dan Etlik'e	6.30	20.30
Etlik'ten Ulus M. na	7.00	21.00
Ulus M. dan Cebeci'ye	7.00	23.00
Cebeci'denUlus M. na	7.00	23.00
Cebeci'den As. fabl. ra	7.00	—.—
As. fabl. dan Cebeci'ye	—.—	17.00
Yenişehir'den Ulus M. na	7.00	23.00
Ulus M. dan Yenişehir'e	7.10	23.00
S. pazarı'ndan Akköprü'ye	6.45	7.30
Akköprüden S. pazarı'na	8.00	9.45

§ U. Meydanı ile İstasyon arasında her beş dakikada bir sefer olup tren zamanları seferler daha sıktır.

§ U. Meydanı ile Yenişehir, Bakanlıklar, Cebeci, Samanpazarı arasında saat 8 den 20 ye kadar vasatî her beş dakikada; saat 20 den 21 e kadar her on dakikada; saat 7 den 8 e ve 21 den 23 e kadar her 15, 20 ve 30 dakikada bir muntazam seferler vardır.

§ Akşamları Ulus Meydanından saat 23 deki son seferlerle bunların Ulus Meydanına dönüşleri sinemaların dağılış saatlerine tâbidirler.

Posta Saatleri

Posta saat 19 a kadar İstanbul cihetine mektub kabul eder.
Teahhütlü 18 e kadardır.

Tren Saatleri

Haydarpaşa'ya	: Her sabah 8.20.Her akşam 19,15 ve 19,45 de (salı, perşembe, cumartesi Toros sürat.)
Samsun hattına	: Hergün 9,35 (Kayseri, Sıvas, Amasya bu hat üzerindedir.)
Diyarbakır hattı	: Hergün 9,40
Zonguldak hattı	: „ 15.00
Kırıkkale'ye rayotobüs	„ 16.05

GÜNDELİK

1357 Hicrî	1354 Rumî
Sefer: 19	Nisan: 7
S.	S.
Güneş: 5 11	Akşam: 18 54

Avcılarla meraklılara

Teknik avcılık bilgileri : 150 resimle 400 sayfaya yaklaşan ve salâhiyettar makamlarla okuyanlarca beğenilen bu mükemmel kitab 150 kuruş fiyatla Ankarada Tarık Edip ve Haşet kitapevlerinde satılmaktadır.
2274

NEVYORk MEKTUBU

Ticaret dünya sulhu için bir vasıta olur mu?

Nevyork, (Hususî) — İçlerinde Türkiyede dahil olmak üzere dünyanın bir çok memleketlerinde kolları ve teşkilâtı bulunan International Business Machines Corporation geçenlerde Nevyork'un Madison Avenue'de elli yedinci caddede yeni yaptırdığı ve yeni açtığı büyük merkz binasını "dünya ticareti vasıtasiyle dünya sulhu" davâsına istihaf etmiştir. .

Bu suretle dünyanın bazı memleketlerinde ekonomi ve ticaret bir takım genişleme ve nüfuz maksadlarına hadim kılındığı ve "ticaret arkasından bayrak" siyaseti takib edildiği halde Amerikada uyanan yeni bir cereyan dünya ticaretini dünya sulhunu koruyacak ve kurtaracak bir vasıta yapmağa uğraşmaktadır.

Bu büyük binanın açılış töreni pek azemetli olmuş, o gün Kolombiya rad yosunun orkestra şefi Vittoryo Cianni tarafından bilhassa bu maksadla bestelenen bir senfoni radyo ile dünyanın yetmiş üç memleketine yayılmıştır.

İlk açılış töreninden sonra binanın yirminci katında 200 kişilik büyük bir öğle ziyafeti verilmiş, bunda reisi cumhur Bay Ruzveltin annesi Bayan Ruzvelt ile meşhur Karneğinin dul karısı bayan Karnegi ve daha bir çok güzide insanlar bulunmuştur.

Bu tören on iki saat sürdüğü için teşkilâtın bu yeni merkezindeki bir çok daireler davetliler tarafından gezilmiştir. Burada amerikan endüstrisinin en güzel ve mütekâmil örnekleri görülmekte idi.

Teşkilâtın başkan ve asbaşkanlarile muhasebeci ve veznedarlarının bürolarının bulunduğu on yedinci katta hazırlanan bir büfede 2000 den fazla seyirci ağırlandı.

Bütün bu muazzam bina ile teşkilâtın cihan sulhuna ithaf edilmesi bütün Amerikada çok iyi bir tesir uyandırmış ve Amerika cumhur reisi Bay Ruzvelt, teşkilâtın başkanı Bay Vatsona gönderdiği bir mektubta şunları yazmıştır :

"Azizim Bay Vatson, Yeni merkezinizi dünya ticareti vasıtasiyle dünya sulhu davâsına ithaf etmeniz beni çok memnun etti; size süratli muvaffakiyet ve inkişaflar dilerim. Bu davâyı bütün milletler benimserler ve kendi davâları halinde tatbik edecek olurlarsa o zaman beşeriyet adına büyük bir kazanç elde edilmesi olacaktır.

Kardel Hul'un bu açılış töreninde bulunması da bana zevk verdi. Bir çok ticaret mukavelelerini müzakere etmiş bir nazır sıfatiyle onun burada bulunması, bizim bütün ticarî münasebet ve alâkalarımızda sulha ne kadar büyük bir ehemiyet verdiğimizi gösterecek mahiyettedir. Bütün bu mukaveleler, iyi komşuluk münasebetlerine riayet edilmek esası dahilinde tatbik edilmektedir. Esasen bizim dış politikamızın ruhu, iyi komşuluk esaslarına riayet etmektedir.„„

Kolombiya üniversitesi rektörü Dr. Nikolas Nurray Butler' de bu münasebetle radyoda irad ettiği bir nutukta, bu teşekülün "İnsanî başarıların mühimlerinden" birisi olduğunu söyledikten sonra bu davâyı ilerletmek ve yaymak suretiyle beşeriyet âleminde yeni bir ışık doğacağını, ekonomik muharebelerin ve onların korkunç âkibetlerinin önüne geçmek mümkün olacağını tebarüz ettirmiştir.

Lafayet kolleji reisi Dr. Vilyam Mater Levis bu yeni bina için şu vecizeyi söylemiştir :

"Büyük bir idealin ikametgâhı.„

Bu teşkilâtın ayrıca davâsını propaganda etmek için genş bir propaganda servisi vardır. Bütün bunlar, eskiden bilindiği gibi müsavi kazancın raklamı için değil, muayyen bir felsefenin, muayyen bir telakkinin yayılması için hizmet görmektedir.

Teşkilâtın bir gündelik gazetesi bulunduğu gibi bir de aylık "Think - düşün" isimli bir dergisi vardır. Bu "Think" dergisinin umdesi Doktor Butler'in şu vecizeleri ile anlatılmaktadır :

"Eğer insanlar gerçekten düşünmek arzusunda bulunurlarsa o zaman dünyanın bütün meseleleri kolaylıkla hallolunabilir.„

Bu itibarla bu yeni teşkilâta Amerikada aynı zamanda bir fikir ve felsefe kurumu nazariyle de bakılmaktadır.

***

Her Türk çocukları koruyan Ç. E. Kurumuna yardım etmeyi borç bilir.

***

Bir çocuğu kurtarmak en büyük bir savaştır. Ç. E. Kurumu binlerce yavruyu kurtarmıya çalışır. Ona yardım ediniz. Savaş vazifesini başarmış olursunuz.

ÇAPRAZ KELİMELER

	1	2	3	4	5	6	7	8	9
1	K	E	S	T	A	N	E	■	E
2	A	L	i	■	N	E	F	E	S
3	S	E	P	E	T	■	K	■	K
4	T	■	S	!	E	■	Â	T	i
5	A	S	i	T	B	O	R	i	K
6	M	A	V	i	■	E	L	M	A
7	O	■	R	■	A	Z	1	■	F
8	N	A	i	L	■	D	■	R	A
9	U	R	■	A	V	i	Z	E	■

Dünkü çapraz kelimelerin halledilmiş şekli

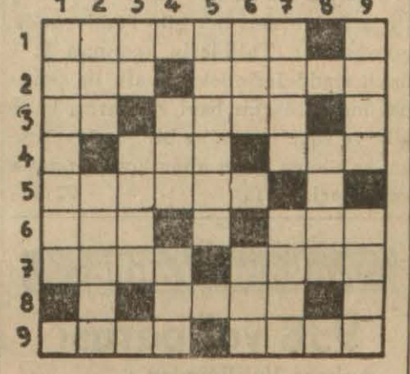

Soldan sağa ve yukarıdan aşağıya :

1 — En büyüğümüzün oturduğu yer.
2 — Bizi doğuran — Kırılmış.
3 — Na — Çarşambadan önceki gün
4 — Susmaktan emir — Saçı dökülmüş.
5 — Ankarada bol bulunan bir ağaç
6 — Sene — Seda
7 — Temizlenmiş — Bir kız ismi
8 — Sihatli
9 — Mekteb — Bir renk

Çekoslovakya trenlerinde yüzde 50 tenzilât

Onuncu Sokol sleti münasebetiyle Çekoslovakyayı ziyaret edenlere ve memlekette en az 6 gün kalanlara 1 mayıs 1938 tarihinden 31 birinci teşrin 1938 tarihine kadar tren ile yapılacak seyahatler için % 50 tenzilât yapılmaktadır.

Tenzilât, bütün memleketi her tarafını gezmek istiyen seyyahlar tarafından gösterilecek pasaportlara istinaden verilecektir.

Türkiye İş Bankası Ankara Merkezinden :

23 nisan 1938 Millî Hakimiyet bayramı münasebetiyle bankamız ve Yenişehir ajanımızın 22 nisan 1938 cuma günü öğleden sonra ve 23 nisan cumartesi günleri kapalı bulunacağı ilân olunur. 2307

Dr. Bâsıt Ürek
Cebeci Merkez Hastanesi İç Hastalıkları mütehassısı
Her gün hastalarını Yenişehir Meşrutiyet caddesi Ürek apartmanında saat 13 den sonra kabul eder. *Tel: 1694*

80 santimetreye kadar muhtelif boyda ve bir hareketle değişir şaryo otomatik sutun tertibatı Desimal Tabülatör Türko - Üniversal Klavya istenilen tipte yazı aynı evsafta portatif modelleri.

TRİUMPH cedvel ve yazı makinesi Türkiye acentası: Emin Said Ersan Tl. 2686 P. K. 507 Ankara 1913

Dr. M. Şerif Korkut
Nümune Hastahanesi Cerrahî Şefi
Hergün saat üçten sonra evinde hastalarını kabul eder.
Telefon: 1499
Adres: Kooperatif arkası Ali Nazmi Apart. No. 9 D. 5. 1985

Dr. Şevket Hüsnü Taray
Cebeci hastahanesi
Kulak, burun, boğaz mütehassısı
Adliye sarayı köşesi Saraf Hakkı apart. No. 5 Tel. 3912. — ev 1279
Saat 3 - 7.

Doktor aranıyor

Şark Kromları T. A. Ş. den :

Şirketimizin Ergani - Maden kazası dahilindeki Guleman Krom madeni işletmesi merkezi için aşağıdaki şartlarla bir doktor alınacaktır.

1 — 250 - 300 lira ücret verilecektir.
2 — İkametgâh ve ikametgâhının tenvir ve teshini şirkete aiddir.
3 — Taliplerin türk olması şarttır.
4 — Operatörlükte ihtisası olanlar tercih edilecektir.

Taliplerin tercümei hallerini muhtasaran gösterecek bir mektupla şark Kromları T. A. Ş. Ergani - Maden adresine müracaat eylemeleri ilân olunur. (1148) 2313

RESMÎ İLANLAR

Dahiliye bakanlığı

Harita yaptırılacak

Dahiliye Vekâletinden :

Konya vilâyetine bağlı Ereğli kasabasının hali hazır hartalarının tanzimi işi kapalı zarf usuliyle eksiltmeye çıkarılmıştır. Maktu keşif bedeli 3000 liradır.

Eksiltme 30. Nisan. 1938 cumartesi günü öğleden evel saat 11 de Dahiliye vekâleti binasında belediyeler imar heyetinde yapılacaktır.

Muvakkat teminat 225.— liradır.

Şartnameler bilabedel belediyeler imar heyeti fen şefliğinden alınabilir. (991) 2064

P. T. T.

Badana yaptırılacak

P. T. T. Müdürlüğünden :

Merkez postahanesinin posta saonu badana ettirilmesi açık eksiltme ye konulmuştur.

Keşif bedeli 614 lira 24 kuruş muvakkat teminat 46 liradır.

Şartnamesi müdürlük kaleminde görülebilir.

Eksiltme 21-4-938 perşembe günü saat 15 de müdürlük binasında müteşekkil komisyonda yapılacaktır. Taliplerin o gün mezkûr komisyona müracaatları ilân olunur. (1115) 2243

Polis

1500 adet muşamba alınacak

Emniyet Umum Müdürlüğünden:

1 — Elde mevcud numunesine ve şartnamesinde yazılı vasıfları dairesinde zabıta memurları için 1500 aded muşamba kapalı zarfla 6. 5. 938 tarihinde saat 15 de münkasaya konulmuştur.

2 — Beherine 17 lira 50 kuruş kıymet biçilen bu muşambalara aid şartnameyi almak ve numunesini görmek isteyenlerin emniyet umum müdürlüğü satın alma komisyonuna müracaatları.

3 — Eksiltmeye girmek isteyenlerin 1968 lira 50 kuruşluk teminat makbuz veya banka mektubunu muhtevi teklif mektublarını ve 2490 sayılı kanunun 2, 3 ncü maddelerinde yazılı belgelerle birlikte eksiltme günü saat 14 de kadar komisyona teslim etmeleri. (1130) 2297

Jandarma

Eğer takımı alınacak

Jandarma Genel Komutanlığı Ankara Satın Alma Komisyonundan :

1 — Bir takımına altmış üç lira fiyat tahmin edilen örnek ve vasıflarına uygun komple dört yüz eğer takımı kapalı zarf usuliyle 2. 5. 938 pazartesi günü saat onda satın alınacaktır.

2 — Sari mukavele ile satın alınacak bu eğer takımları şartnamesi yüz yirmi altı kuruş karşılığında komisyonumuzdan alınabilir.

3 — Eksiltmesine girmek isteyenlerin (1890) liralık teminat makbuz veya banka mektubunu muhtevi teklif mektubunu belli gün saat dokuza kadar komisyonumuza vermiş olmaları. (1044) 2171

A. Levazım Âmirliği

125 ton yulaf alınacak

Ankara Levazım Amirliği Satın Alma Komisyonundan :

1 — Harb okulu topçu hayvanatı için 125 ton yulafın kapalı zarfla eksiltmesi 2. mayıs 938 saat 15 de Ankara Lv. âmirliği satın alma komisyonunda yapılacaktır.

2 — Muhammen bedeli 7125 lira ilk teminatı 534 lira 37 kuruştur. Şartname ve nümunesi komisyonda görülür. Kanunî vesikalarda bulunan teklif mektublarının saat 14 de kadar komisyona verilmesi. (1087) 2182

300.000 kilo sığır eti alınacak

Ankara Leazım Amirliği Satın Alma Komisonundan :

1 — Kırklareli tümen birliklerinin 938 malî yılı ihtiyacı için 300.000 kilo sığır etinin kapalı zarfla eksiltmesi 3 mayıs 938 saat 16 da Kırklareli tümen satın alma komisyonunda yapılacaktır.

2 — Kilosunun muhammen fiatı 32 kuruş 50 santim olup ilk teminatı 6125 liradır. Şartnamesi 500 kuruş mukabilinde komisyondan alınabilir. Taliplerin kanunun 2. 3 üncü maddelerinde vesaik ile teminat mektuplarını havi zarflarını belli gün ve saatten en az bir saat eveline kadar komisyona vermeleri. (1111) 2216

50.000 kilo sade yağı alınacak

Ankara Levazım Amirliği Satın Alma Komisyonundan :

1 — Kırklareli tümen birliklerinin 938 malî yılı ihtiyacı için 50.000 kilo sade yağının kapalı zarfla eksiltmesi 6 mayıs 938 saat 16 da Kırklareli tümen satın alma komisyonunda yapılacaktır.

2 — Kilosunun muhammen fiatı 115 kuruş olup ilk teminatı 4125 liradır. Şartnamesi 300 kuruş mukabilinde komisyondan alınabilir. Taliblerin kanunun 2 : 3 üncü maddelerindeki yazılı vesaik ile teminat mektublarını havi zarfların belli gün ve saatten en az bir saat evveline kadar komisyona vermeleri. (1112) 2217

20.000 kilo koyun eti alınacak

Ankara Levazım Amirliği Satın Alma Komisyonundan :

Kırklareli tümen birliklerinin 938 malî yılı ihtiyacı için 20.000 kilo koyun eti kapalı zarf usuliyle eksiltmeye konulmuştur. Beher kilosunun muhammen fiati 45 kuruş olup tutarı 9000 lira ilk teminatı 675 liradır. İhale si 4 mayıs 938 saat 16 dadır. İsteklilerin şartnamesini her gün komisyonda görebilirler. Taliblerin kanunun 2: 3 üncü maddelerindeki vesaik ile teminat mektublarını havi zarflarını belli gün ve saatten en az bir saat eveline kadar tümen satın alma komisyonuna vermeleri. (1113) 2218

Ankara Valiliği

938 yol parası

Ankara Valiliğinden :

1938 malî yılı yol mükellefiyeti nakdiyesinin 6 lira ve mükellefiyeti bedeniyenin 8 gün olarak kabul ve nakdi mükellefiyetin ilk taksidi ağustos -938 ayı iptidası ikinci taksiti kânunusani 939 iptidası ve iki devreye ayrılmış olan ve mükellefiyeti bedeniyenin birinci devresi eylûl 938 başından teşrini sani 938 sonuna kadar üç ay ve ikinci devrenin nisan 939 iptidasından mayıs 939 sonuna kadar iki ay olarak tesbit edilmiş olduğu alâkadarların malûmu olmak üzere ilân olunur.

(917) 1891

Bilet bastırılacak

Ankara Valiliğinden :

1938 yılı içinde yapılacak at koşularında kullanılacak asgarî 15000 azamî 30000 cilt beheri 100 yapraklı müşterek bahis bileti kapalı zarf usuliyle münakasaya konulmuştur.

1 — Muhammen bedeli 7800 liradan ibarettir.

2 — İhale 5 mayıs 1938 perşembe günü saat 15 de vilâyet daimî encümeninde yapılacaktır.

3 — Taliplerin 652 lira 50 kuruşluk muvakkat teminat mektub veya makbuzlariyle teklif mektuplarını 2490 sayılı artırma, eksiltme ihale kanunu hükümleri dairesinde ihale günü saat 14 de kadar vilâyet daimî encümen riyasetine tevdi etmeleri lâzımdır.

4 — Teklif mektuplarını posta ile göndermek isteyenler teklif mektuplarını iadeli taahhütlü olarak göndermeleri şarttır. Bu suretle postaya verilecek teklif mektuplarının ihale günü saat 14 e kadar vilâyet daimî encümen riyasetine gelmiş olması lâzımdır..

5 — Şartnamesini görmek ve tafsilât almak isteyenlerin stadyom direktörlüğüne müracaatları ilân olunur. 2321

Ankara Belediyesi

Kiralık dükkânlar

Ankara Belediye Reisliğinden :

1 — Halde ve Samanpazarında müddetleri uzatılmış olan dükkânlardan maada diğer dükkânlar 1.6.1938 tarihinden itibaren 1 sene müddetle kiraya verilmek üzere artırmaya çıkarılmıştır.

2 — Bu dükkânların ayrı ayrı tanzim edilmiş şartnamelerini görmek ve her biri hakkında izahat almak istiyenler hergün hesap işleri müdürlüğüne müracaat edebilirler.

3 — İstekli olanlar muhammen kira bedelinin yüzde 7,5 nisbetinde teminat paralarını ihaleden evel belediye veznesine yatıracaklar ve mukabilinde alacakları makbuz ilmühaberini encümene vermiş olacaklardır.

4 — İhale 6.5.1938 cuma günü saat 10.30 da encümende yapılacaktır.

5 — Artırmaya çıkarılan bu dükkânların şartname ve muhammen bedellerini ve teminat mikdarlarını gösteren cetveller ayrıca da belediye kapısındaki ilân tahtasına ve hal içinde muhtelif mahallere asılmıştır. (1109) 2214

Satılık eski kamyon

Ankara Belediyesinden :

1 — Opel markalı bir adet eski kamyon açık arttırma ile satılacaktır.

2 — İhale 3.5.938 salı günü saat 10 1/2 de encümende yapılacaktır.

3 — Muhammen bedeli (150) muvakkat teminatı (11.25) liradır.

4 — İstekli olanlardan şartnamesini ve kamyonu görmek için her gün levazım müdürlüğüne müracaat etmelidirler. (1121) 2221

Bisiklet resminden borçlu olanlara

Ankara Belediyesinden :

Belediye resminden borçlu Bisiklet sahiblerinin listesi Kızılbey caddesinde emniyet direktörlüğü şube 4 kapısına asılmıştır. On gün zarfında borçlarını ödemeyenler hakkında tahsili emval kanunu mucibince takibat yapılacağı ilân olunur. (1160) 2320

M. M. bakanlığı

Kuşaklama kanal işi

M. M. Vekâleti Satın Alma Komisyonundan :

1 — Kütahya tayyare alanında yaptırılacak kuşaklama kanal işi pazarlıkla eksiltmeye konulmuştur.

2 — Keşif bedeli 49.200 liradır.

3 — Pazarlık 26 nisan 938 salı günü saat 10 da Ankarada M. M. V. satın alma komisyonunda yapılacaktır.

4 — İlk teminat 3690 liradır. Keşif proje ve şartnameler 246 kuruşa M. M. V. satın alma Ko. dan alınır.

5 — Pazarlığa girecekler kanunî teminat ve 2490 sayılı kanunun iki ve üçüncü maddelerinde yazılı vesikalarla müteahhidlik vesikaları ile birlikte pazarlık gün ve saatında M. M. V. satın alma komisyonunda bulunmaları. (1091) 2199

İş elbisesi alınacak

M. M. Vekâleti Satın alma Ko.dan :

1) 2500 adet iş elbisesi kapalı zarfla eksiltmeye konmuştur.

2) Tahmin edilen bedeli 10.000 lira olup ilk teminat parası 750 liradır.

3) İhalesi 2 mayıs 938 pazartesi günü saat 15 dedir.

4) Eksiltmeye gireceklerin 2490 sayılı kanunun 2, 3 üncü maddelerinde yazılı belgeleriyle, teminat ve teklif mektublarını ihale gününde en geç bir saat eveline kadar M. M. V. satın alma komisyonuna vermeleri. (1089) 2184

Dikilmiş çamaşir alınacak

M. M. Vekâleti Satın alma Ko.dan :

1) 5000 adet dikilmiş çamaşır kapalı zarfla eksiltmeye konmuştur.

2) Tahmin edilen bedeli 6500 lira olup ilk teminat parası 487 lira 50 kuruştur.

3) İhalesi 2 mayıs 938 pazartesi günü saat 11 dedir.

4) Eksiltmeye gireceklerin 2490 sayılı kanunun 2, 3 üncü maddelerinde istenilen belgeleriyle birlikte ihale günnüde en geç bir saat eveline kadar teminat ve teklif mektublarını M. M. V. satın alma komisyonuna vermeleri. (1090) 2181

Muhtelif inşaat

M. M. Vekâleti Satın Alma Komisyonundan :

1 — Çorluda yaptırılacak (F) tipi iki hangar, hamam, mutfak, su tesisatı ve 6 erat pavyonu, yol, meydan tesviyesi, elektrik tesisatı, kanalizasyon, cebhanelik, sondaj işleri inşaatı kapalı zarfla eksiltmeye konulmuştur.

2 — Bu inşaat ve tesisata ait işlerin heyeti umumiyesinin keşif bedeli (852.522,89) sekiz yüz elli iki bin beş yüz yirmi iki lira seksen dokuz kuruştur.

3 — Eksiltme 25. Nisan. 938 pazartesi günü saat 15 de M. M. V. Satın Alma Komisyonunda yapılacaktır.

4 — Keşif, proje ve şartnameler 42 lira 63 kuruştur.

5 — İlk teminat (37851) otuz yedi bin sekiz yüz elli bir liradır.

6 — Eksiltmeye girecekler kanunî teminat ve 2490 sayılı kanunun 2 ve 3 üncü maddelerile idarî şartnamenin 4 üncü maddesinin (F) fıkrasında yazılı belgelerle birlikte teklif mektuplarını eksiltme saatinden behemehal bir saat evel M M V Satın Alma Komisyonu riyasetine vermeleri (951) 1931

Yün çorap ipliği alınacak

M. M. Vekâleti Satın Alma Komisyonundan :

1 — Bir kilsuna tahmin edilen fiatı (250) kuruş olan (16000) kilo yün çorap ipliği kapalı zarf usuliyle satın alınacaktır.

2 — Şartnamesi (200) kuruş bedel mukabilinde her gün M. M. V. satın alma komisyonundan alınabilir.

3 — İlk teminatı 3 bin liradır.

4 — İhalesi 23 nisan 938 cumartesi günü saat on birde yapılacaktır .

5 — Eksiltmeye gireceklerin 2490 sayılı kanunun 2 ve 3 üncü maddelerinde yazılı vesikaları ilk teminatlariyle birlikte teklif mektublarını ihale saatinden en az bir saat evel M. M. vekâleti satın alma komisyonuna vermeleri lâzımdır. (901) 1888

Rüzgâr aleti alınacak

M. M. Vekâleti Satın Alma Komisyonundan :

50 adet rüzgâr aleti satın alınacaktır. Hepsine tahmin edilen fiat 5000 liradır. İlk teminatı 375 liradır. Eksiltmesi 25.4.1938 pazartesi günü 14.30 dadır. Şartnamesi satın alma komisyonunda görülebilir. Eksiltmeye gireceklerin ilk teminat ve 2490 sayılı kanunun 2, 3. maddelerinde yazılı belgelerle birlikte muayyen gün ve vakitte M.M.V. satın alma komisyonuna müracaatları. (976) 1992

Lâstik alınacak

M. M. Vekâleti Satın Alma Komisyonundan :

Muhtelif ebatta 70 adet iç ve dış lâstik açık eksiltme ile satın alınacaktır. Hepsinin tahmin edilen fiatı 4630 liradır. İlk teminat 347 lira 25 kuruştur. Eksiltmesi 25.4.938 pazartesi günü saat 14 dedir. Şartnamesi komisyonda görülür. Eksiltmeye gireceklerin ilk teminat ve 2490 sayılı kanunun 2, 3. maddelerinde yazılı belgelerle birlikte muayyen gün ve vakitte M. M. V. satın alma Ko. nunda bulunmaları. (975) 1991

Çamaşırlık bez alınacak

M. M. Vekâleti Satın Alma Komisyonundan :

1 — Her bir metresine tahmin edilen fiatı (24.5) yirmi dört buçuk kuruş olan 185000 ilâ 240000 metre çamaşırlık bez kapalı zarf usuliyle münakasaya konulmuştur.

2 — İhalesi 30-4-938 cumartesi günü saat 11 dedir.

3 — İlk teminat (4190) dört bin yüz doksan liradır.

4 — Evsaf ve şartnamesi (294) iki yük doksan dört kuruş mukabilinde M.M.V. satın alma komisyonundan alınır.

5 — Eksiltmeye gireceklerin 2490 sayılı kanunun 2 inci ve 3 üncü maddelerinde gösterilen vesaikle teminat ve teklif mektublariyle birlikte ihale saatinden en az bir saat evvel komisyona vermeleri.

(1023) 2080

Bir çift Hangar yaptırılacak

M. M. Vekâleti Satın Alma Komisyonundan :

1 — Eskişehir hava okulunda yaptırılacak bir çift birinci sınıf hangar inşaatı kapalı zarfla eksiltmeye konulmuştur.

2 — Keşif bedeli (165.593,42) yüz altmış beş bin beş yüz doksan üç lira kırk iki kuruştur.

3 — İlk teminat 9529 lira 68 kuruştur.

4 — Eksiltme 3 mayıs 938 salı günü saat 15 de M. M. V. satın alma komisyonunda yapılacaktır.

5 — Keşif, proje ve şartnamelerle sair evrak 828 kuruşa M. M. V. satın alma komisyonundan alınır.

6 — Eksiltmeye girecekler kanunî teminat ve 2490 sayılı kanunun 2 ve 3 cü maddelerinde yazılı belgelerle idarî şartnamenin 4 üncü maddesinin (F) fıkrasında yazılı belgelerle birlikte teklif mektublarını ihale saatından behemehal bir saat evvel M. M. V. satın alma komisyonuna vermeleri. (1064) 2173

Muhtelif inşaat ve tesisat

M. M. Vekâleti Satın Alma Komisyonundan :

1 — Genelkurmay pavyon, ahır ve garajları su tesisatı pazarlıkla eksiltmeye konulmuştur.

2 — Bu tesisatın keşif bedeli 2556 lira 27 kuruştur.

3 — Pazarlığı 6 Mayıs 938 cuma günü saat 11 de M.M.V. satın alma Ko. da yapılacaktır.

4 — İlk teminat 191 lira 73 kuruştur.. Keşif ve şartname 15 kuruşa vekâlet inşaat şubesinden alınır.

5 — Eksiltmeye girecekler kanunî teminat ve 2490 sayılı kanunun 2 ve 3 cü maddelerinde yazılı belgelerle birlikte pazarlık gün ve saatında M. M. V. satın alma komisyonunda bulunmaları. (1150) 2315

Satılık yedi kalem eşya

M. M. Vekâleti Satın Alma Komisyonundan :

Mamakta Gazdan korunma evinde mevcud aşağıda cins ve mikdarla ile tahmin fiyatları yazılı yedi kalem eşya açık artırma suretiyle ve 9 mayıs 1938 pazartesi günü saat 10 da M. M. V. Satın alma komisyonunda satılacaktır. Artırmaya girecekler muayyen gün ve saatta M. M. V. binasında ki satın alma Ko. da bulunmaları eşyayı görmek için Mamakta gazdan korunma evine müracaat edilmesi.

Tahmin Fiyatı Lira	K.	Mikdarı	Cinsi
199	19	497.800 kilo	Aktif kömürü
94	35	471.750 „	Diatemit Ştolt zenberg
62	70	313.500 „	Diatemit
47	50	950 „	Tozlu Granül Sibegerman
59	80	1.196 „	Granül Sibegerman
26	98	269.800 „	Granül Anor
10	20	170 adet	Perna teli (1149) 2314

11 kalem elektrik malzemesi alınacak

M. M. Vekâleti Satın Alma Komisyonundan :

1 — Müteahhit nam ve hesabına alınacak olan 11 kalem elektrik malzemesine talip çıkmadığından yeniden pazarlıkla eksiltmeye konmuştur.

2 — Tahmin edilen bedeli 2099 lira olup ilk teminat parası 314 lira 85 kuruştur.

3 — İhalesi 27 Nisan 938 çarşamba günü saat 10 dadır.

4 — Eksiltmeye gireceklerin 2490 sayılı kanunun 2,3 üncü maddelerinde istenilen belegleriyle ihale gün ve saatinde M. M. V. satın alma komisyonunda hazır bulunmaları. (1151) 2316

Demiryolları

Çam kereste alınacak

D. D. Yolları Satın Alma Komisyonundan :

Muhammen bedeli 128.555,23 lira olan takriben 2912,139 metre mikâbı muhtelif çam kereste 3-5-1938 salı günü saat 15,30 da kapalı zarf usulü ile Ankarada idare binasında satın alınacaktır.

Bu işe girmek istiyenlerin 7.677,76 liralık muvakkat teminat ile kanunun tayin ettiği vesikaları ve nafıa müteahhitlik vesikası ve tekliflerini aynı gün saat 14,30 a kadar komisyon reisliğine vermeleri lâzımdır.

Şartnameler (643) kuruşa Ankara, Haydarpaşa, Eskişehir ve İzmir veznelerinde satılmaktadır. (1108) 2254

Demir köprü yaptırılacak

D. D. Yolları Satın Alma Komisyonundan :

Muhammen bedeli 26000 lira olan Kayseri - Sıvas hattı üzerinde km. 581 de yapılacak demir köprü 2-6-1938 perşembe günü saat 15 de kapalı zarf usulü ile Ankarada idare binasında ihale edilecektir.

Bu işe girmek istiyenlerin 1950 liralık muvakkat teminat ile kanunun tayin ettiği vesikaları ve nafıa müteahhitlik vesikası ve tekliflerini aynı gün saat 14 de kadar komisyon reisliğine vermeleri lâzımdır.

Şartnameler (130) kuruşa Ankara ve Haydarpaşa veznelerinde satılmaktadır. (1092) 2252

Çimento alınacak

D. D. Yolları Satın Alma Komisyonundan :

Muhammen bedeli 87500 lira olan 5000 ton sunî portlant çimentosu 29.4. 1938 cuma günü saat 15.30 da kapalı zarf usulü ile Ankarada idare binasında satın alınacaktır.

Bu işe girmek isteyenlerin 5625 liralık muvakkat teminat ile kanunun tayin ettiği veiskaları ve nafıa müteahhidlik vesikası ve tekliflerini ayni gün saat 14.30 a kadar komisyon reisliğine vermeleri lâzımdır.

Şartnameler (430) kuruşa Ankara ve Haydarpaşa veznelerinde satılmaktadır. (1046) 2128

Mahkemelerden

Ankara Birinci Sulh Hukuk Hakimliğinden :

Gazi Orman Çiftliğinde Nezihiye Ziraat Bankası vekili Avukat Tevfik Çiper tarafından aleyhinize açılan 30 lira alacak davâsının yapılmakta olan duruşmasında adresinizin meçhuliyetine binaen tebliğat yapılamadığı görülmüş ve usulün 141 inci maddesi mucibince 20 gün müddetle gazete ile tebliğat yapılmasına karar verilmiş ve duruşmada 9-5-938 pazartesi saat 10 a bırakılmış olduğundan mezkûr günde mahkemede bizzat hazır bulunmadığınız veya bir vekil göndermediğiniz takdirde mahkemenize gıyaben bakılacağı tebliğ makamına kaim olmak üzere ilân olunur. (1156) 2318

Ankara Birinci Sulh Hukuk Hakimliğinden :

Eski posta memurlarından olup halen Çıkrıkçılar yokuşunda avukat Mustafa Kemal nezdinde Hikmete

Posta telgraf idaresi vekili avukat Saim Hüsnü tarafından aleyhinize açılan 31 lira 79 kuruş alacak davâsının yapılmakta olan duruşmasında adresinizin meçhuliyetine binaen usulün 141 inci maddesi mucibince yirmi gün müddetle gazete ile tebligat yapılmış ve gelmediğiniz için mahkeme gıyabınızda cereyan etmiştir. Bu defada gene usulün 141 inci maddesi mucibince ve ilânen gıyab kararı tebliğine karar verilmiş ve duruşma da 9. 5. 938 pazartesi günü saat 9.5 a bırakılmış olduğundan o gün mahkemede bizzat hazır bulunmadığınız veya bir vekil göndermediğiniz takdirde mahkemeye gıyaben bakılacağı tebliğ makamına kaim olmak üzere ilân olunur. 2304

Terzi Fegara

21 nisan perşembe sabahından itibaren Yenişehir Özen pastahanesi yanında Devres apartmanı 14 numarada Paris'ten getirdiği zengin ilkbahar kolleksiyonunu muhterem müşterilerine gösterecektir. 2310

Kayın ağaç alınacak

D. D. Yolları Satın Alma Komisyonundan :

Muhammen bedeli 17920 lira olan (16.000) adet kayın ağaç 28.4.938 perşembe günü saat 15.15 de kapalı zarf usuliyle Ankarada idare binasında satın alınacaktır.

Bu işe girmek isteyenlerin 1.344 liralık muvakkat teminat ile kanunun tayin ettiği vesikaları ve nafıa müteahhidlik vesikası ve tekliflerini ayni gün saat 14.15 e kadar komisyon reisliğine vermeleri lâzımdır.

Şartnameler parasız olarak Ankarada malzeme dairesinden, Haydarpaşada tesellüm ve sevk şefliğinden İzmir ve Eskişehirde idare mağazalarından dağıtılmaktadır. (1031) 2104

3 kalem kereste alınacak

D. D. Yolları Satın Alma Komisyonundan :

Muhammen bedelleriyle muvakkat teminat, cins, mikdar ve eb'adı aşağıda yazılı üç liste muhteviyatı çam kereste 3-5-1938 salı günü saat 15.4 den itibaren liste sırasiyle ve ayrı ayrı ihale edilmek üzere kapalı zarf usuliyle Ankarada idare binasında satın alınacaktır.

Bu işe girmek isteyenlerin her listeye aid muvakkat teminat ile kanunun tayin ettiği vesikaları ve Nafıa müteahhitlik vesikası ve tekliflerini aynı gün saat 14.45 e kadar komisyon reisliğine vermeleri lâzımdır.

Şartnameler parasız olarak Ankarada malzeme dairesinden, Haydarpaşada Tesellüm ve Sevk Şefliğinden, Eskişehir ve İzmirde İdare mağazalarından dağıtılmaktadır.

Liste No.	Cinsi	Takribi M 3	Muhammen bedel Lira	Muvakkat teminat Lira
1	İşlenmemiş vagon tahtası ve inşaat tahtası (çam)	1425 - 107	64185.17	4459.26
2	Çam kalas	926 - 392	41687.64	3126.57
3	Çam dilme	560 - 640	24107.52	1808.06

(1107) 2253

Vilâyetler

Nafia binası ve garaj yaptırılacak

Çankırı Vilâyeti Encümeninden :

1 — Eksiltmeye konulan iş: Çankırı vilâyet merkezinde yapılacak nafıa ve garaj inşası olup keşif bedeli 19564 lira 77 kuruştur.

2 — Bu işe aid şartname ve evrak şunlardır:

A - Eksiltme şartnamesi,
B - Mukavele projesi
C - Bayındırlık işleri genel şartnamesi,
D - Fennî şartname
E - Hususî şartname
F - Keşif cetveli, silsilei fiat cetveli, metraj cetveli
G - Proje ve grafik

İstiyenler bu evrak ve şartnameleri Çankırı ili Nafıa müdürlüğünde görebilirler.

3 — Eksiltme 2 mayıs 1938 pazartesi günü saat 16 da Çankırı vilâyeti Daimî encümeninde yapılacaktır.

4 — Eksiltme kapalı zarf usuliyle yapılacaktır.

5 — Eksiltmeye girebilmek için isteklilerin 1467 lira 36 kuruş muvakkat teminat vermesi bundan başka en az on bin liralık yapı işi yapmış olması ve Nafıa vekâletinden alınmış ehliyet vesikası ibraz etmesi ve ticaret odasına kayıtlı bulunması şarttır.

6 — Teklif mektupları yukarıda üçüncü maddede yazılı saatten bir saat eveline kadar eksiltme komisyonu reisliğine makbuz mukabilinde verilecektir. Posta ile gönderilecek mektupların nihayet üçüncü maddede yazılı saate kadar gelmiş olması ve dış zarfın mühür mumu ile iyice kapatılmış olması lâzımdır. Postada olacak gecikmeler kabul edilmez. (2067-1120) 2220

363 baş çift öküzü alınacak

Kocaeli İskân Müdürlüğünden :

Kocaeli vilâyeti çevresinde iskân edilen göçmenlere dağıtılmak üzere (363) baş çift öküzü kapalı zarf usuli ile eksiltmeye konulmuştur. Eksiltme 28 nisan 938 perşembe günü saat (14) de Kocaeli iskân müdürlüğünde toplanacak iskân komisyonu huzurunda yapılacaktır. Teklif mektupları ihale günü saat (12) ye kadar iskân müdürlüğüne teslim edilmelidir. Alınacak (363) baş öküzün muhammen bedeli (19,965) liradır. Şartnamesi Kocaeli iskân müdürlüğünden parasız verilir. İsteklilerin yüzde 7,5 muvakkat teminat paraları ve ticaret odası vesikalariyle birlikte yukarıda yazılı gün ve saatte komisyona müracaatları ilân olunur. (1118-2039) 2219

Muhtelif inşaat

Erzurum İnhisarlar Başmüdürlüğünden :

1 — Eksiltmeye konulan iş Erzurum inhisarlar başmüdürlüğüne bağlı Malazgirt kazası dahilinde Ak tuzlasında 7211 lira 98 kuruş bedeli keşifli bir idarehane 3325 lira 22 kuruş bedeli keşifli bir çatı altında ikişer odalı iki aile evi ve 5801 lira 77 kuruş bedeli keşifli 600 tonluk bir tuz ambarı 20 gün müddetle ve kapalı zarf usuliyle toptan münakasaya konulmuştur.

2 — İhale 25 nisan 938 tarihine tesadüf eden pazartesi günü saat 14 de Erzurum İnhisarlar başmüdürlük odasında yapılacaktır.

3 — Eksiltmeye girebilmek için isteklilerin 1225 lira 41 kuruş muvakkat teminat parası vermeleri lâzımdır.

4 — İsteklilerin keşif, şartname ve projeleri İstanbulda inhisarlar umum müdürlüğünde ve Erzurum İnhisarlar başmüdürlüğü tuz fen şubelerinde görebilirler.

5 — Eksiltmeye girebilmek için isteklilerin müteahhitlik vesikasını ve bir teahhütte en az on bin liralık buna benzer inşaatı eyi bir surette yaptıklarını isbat edecek vesikaları ibraz etmeleri şarttır. Ve isteklilerin münakasa ve ihale kanununda gösterilen şerait ve evsafı tamamen haiz olmaları lâzımdır.

6 — Teklif mektubları kırmızı mumla mühürlü olduğu halde yukarıda ikinci maddede yazılı saatten bir saat evvel Erzurum İnhisarlar başmüdürlüğü eksiltme komisyonu riyasetine makbuz mukabilinde verilecektir.

Posta ile gönderilecek mektuplarında bu saatte komisyonda bulunmaları lâzımdır. Postada olacak gecikmeler kabul edilmez. (971) 1989

Kapalı zarf usulile eksiltme ilânı

Kırklareli Nafıa Müdürlüğünden :

1 — 7-4-938 tarihinde kapalı zarf usuliyle ihalesi yapılmak üzere eksiltmeye konulan demirköy kazasına tâbi Ayastafanos köyünde yapılacak 6626 lira 15 kuruş keşif bedelli gümrük muhafaza binası inşaatına talip zuhur etmediğinden 2490 sayılı kanunun 40 ncı maddesi mucibince tekrar kapalı zarf usuliyle ve aynı şeraitle eksiltmeye konulmuştur.

2 — Eksiltme 27-4-938 tarihine müsadif çarşamba günü saat on beşde Kırklareli Nafıa binasında toplanan komisyonda yapılacaktır.

3 — İstekliler şartnameyi ve buna müteferri diğer evrakı her gün nafıa müdürlüğünde görebilirler.

4 — Eksiltmeye girebilmek için isteklilerin 507 lira muvakkat teminat vermeleri ve nafıa vekâletinden veya nafıa müdürlüğünden alınmış 938 senesine aid yapı müteahhidliği vesikasını ve ticaret odası sicil kâğıdını hamil bulunmalıdır.

5 — Teklif mektupları ikinci maddede gösterilen saatten bir saat evveline kadar komisyon reisliğine makbuz mukabilinde verilecektir.

6 — Posta ile gönderilecek mektupların eksiltme saatine kadar gelmiş olması ve zarfın mühür mumu ile iyice kapatılmış bulunması lâzımdır.

Postada olacak gecikmeler kabul edilmez. (1994-1078) 2156

Kapalı zarf usulile eksiltme ilânı

Tunceli Nafıa Müdürlüğünden :

1 — Eksiltmeye konulan iş : (Elâzığ şehri içerisinde 4. üncü umumî müfettişlik binası inşaatıdır.)

Bu işin keşif bedeli 142.726,59 liradır.

2 — Bu işe aid şartnameler ve evrak şunlardır.

A) Eksiltme şartnamesi
B) Mukavele projesi
C) Bayındırlık işleri genel şartnamesi
D) Hususî şartname
E) Keşif cedveli, silsilei fiyat cedveli, metraj cedveli, mahal listesi
G) Yapı işleri genel şartnamesi

İsteyenler bu şartnameyi ve evrakı 7.15 lira mukabilinde Tunceli Nafıa müdürlüğünden alabilirler.

3 — Eksiltme 4. 5. 938 çarşamba günü saat 15 de Elâzığda Tunceli Nafıa müdürlüğü binasında yapılacaktır.

4 — Eksiltme kapalı zarf usuliyle olacaktır.

5 — Eksiltmeye girebilmek için isteklinin 8386.32 lira muvakkat teminat vermesi ve aşağıdaki vesikaları haiz olup göstermesi lâzımdır.

A) Nafıa vekâletinden alınmış 938 senesine aid müteahhidlik ehliyet vesikası ve ticaret odasından alınmış sicil vesikası

B) Bir taahhüdde en az 100.000 liralık bina inşaatı yapmış oduğuna dair vesika.

6 — Teklif mektubları yukarıda 3. üncü maddede yazılı saatten bir saat evveline kadar Tunceli Nafıa müdürlüğü dairesine gönderilecek eksiltme komisyonu reisliğine makbuz mukabilinde verilecektir. Posta ile gönderilecek mektubların nihayet 3. üncü maddede yazılı saate kadar gelmiş olması ve dış zarfın mühür mumu ile iyice kapatılmış olması lâzımdır.

Postada olacak gecikmeler kabul edilmez (1096) 2189

Hapishane binası yıktırılacak

İstanbul Nafıa Müdürlüğünden:

2. 5. 938 pazartesi günü saat 15 de İstanbulda Nafıa müdürlüğünde (22959,35) lira keşif bedelli İstanbul umumî hapishane binasının yıkılması kapalı zarf usuliyle eksiltmeye konulmuştur.

Mukavele, eksiltme, bayındırlık işleri genel, hususî ve fennî şartnameleri, proje, keşif hulâsası ile buna müteferri diğer evrak dairesinde görülecektir.

Muvakkat teminat (1722) liradır.

İsteklilerin teklif mektubları ve en az (15.000) liralık bu işe benzer iş yaptığına dair Nafıa vekâletinden alınmış ehliyet ve 938 yılına aid ticaret vesikalarını havi kapalı zarflarını 2. 5. 938 günü saat 14 de kadar Nafıa müdürlüğüne vermeleri lâzımdır.

(1914/1010) 2039

Telefon direği alınacak

Kırklareli Posta, Telgraf ve Telefon Müdürlüğünden :

1 — Kırklareli Dereköy nahiyesi Kurudere devlet ormanından kesilmek ve Çorluya teslim edilmek şartiyle idarî ve fennî şartnamesindeki evsafı havi 8 metre tulünde 2190 adet meşe cinsinden telefon direği 2490 sayılı kanunun 40 cı madesine tevfikan on beş gün müddetle ve kapalı zarf usuliyle eksiltmeye konulmuştur.

2 — Muhammen bedel 16425 lira muvakkat teminat 1231 lira 88 kuruş olup eksiltmesi 25.4.938 pazartesi günü saat 11 de Kırklarelinde P.T.T. müdürlüğünde yapılacaktır.

3 — İsteklilerin muvakkat teminat makbuzu veya banka mektubu ticaret odası vesikasından başka müteahhidlik vesikası ve teklif mektubunu muhtevi kapalı zarflarını o gün saat 11 re kadar komisyona vereceklerdir.

4 — Fennî ve idarî şartnameler Kırklareli P. T .T. müdürlüğünden parasız verilir. (1033) 2051

Memleket hastanesinin sıhhî tesisatı

Manisa Valiliğinden :

1 — Manisa memleket hastahenesinin sıhhî tesisatı (48709) lira 50 kuruş luk keşif bedeli üzerinden eksiltmeye konulmuştur.

2 — Bu işe aid şartname, plân; keşifname ve sair evrak Ankara, İstanbul ve İzmir vilâyetleri nafıa ve sıhhat müdürlüklerinde mevcuddur. Daha fazla tafsilât Manisa nafıa müdürlüğünden istenebilir.

3 — Eksiltme 28.4.938 perşembe günü saat on birde Manisa vilâyeti daimî encümeninde yapılacaktır.

4 — Eksiltme kapalı zarf usulü iledir.

5 — Muvakkat teminat (3654) liradır.

6 — Taliblerin 937 yılına aid ticaret odası vesikasiyle 10.000 lira değerinde yüksek tazyikli buhar kazanı tesisatı ve çamaşırhaneyi memnuniyetbahş bir şekilde yapmış olduklarına dair vesika ibraz etmeleri şarttır.

7 — 2490 sayılı kanunun 32, 33 ve 34 üncü maddelerine tamamen uygun olmak üzere hazırlanacak kapalı zarfların nisanın 28 inci perşembe günü saat ona kadar Manisa valiliğine verilmiş veya gönderilmiş olması lâzımdır. İlân olunur. (1001) 2037

Granit parke taşı alınacak

Zonguldak Urbaylığından :

Yollar için (100.000) aded granit parke taşı kapalı zarf usuliyle eksiltmeye çıkarılmıştır.

Eksiltme 29. 4. 938 tarihine müsadif cuma günü saat (15) de Zonguldak belediye encümeninde yapılacaktır. İsteklilerin eksiltmeye girebilmeleri için mezkûr gün ve saatte (562) lira (50) kuruşluk teminat mektublariyle encümene, şartnamesini görmek ve almak isteyenlerin İstanbul ve Ankara belediyelerine müracaatları ilân olunur. (1015) 2042

Kiralık tepebaşı bahçesi ve gardenbar

İstanbul Belediyesinden :

Şehir tiyatrosuna mülasık ve tiyatro binası altındaki bodrum ile garaj yeri hariç olmak üzere gardenbar ve Tepebaşı bahçesi teslim trihinden itibaren bir sene müddetle kiraya verilmek üzere kapalı zarfla artırmaya konulmuştur. Kirasına 12500 lira bedel tahmin edilmiştir. Artırma 3. 5. 938 salı günü saat 15 de daimî encümende yapılacaktır. Şartnamesi levazım müdürlüğünde görülebilir. İstekliler 937 lira 50 kuruşluk ilk teminat makbuz veya mektubile beraber teklif mektublarını havi kapalı zarflarını yukarıda yazılı günde saat 14 de kadar daimî encümene vermelidirler. Bu saatten sonra verilecek zarflar kabul olunmaz. (2086/1139) 2301

Kapalı zarf usulile eksiltme ilânı

Elâzığ Nafıa Müdürlüğünden :

1 — Görülen lüzum üzerine Elâzığ - Palu yolunun 48 - 53 kilometreleri arasındaki Gülüşkür varyant yolunun toprak tesviyesi ve menfezler inşaatı 47275 lira 15 kuruş muhammen bedel ve vahidi fiat esası üzerinden 14-4-938 tarihinden itibaren kapalı zarf usuliyle yeniden eksiltmeye konmuştur.

2 — Bu işe aid evrak şunlardır.

A — Bayındırlık işleri genel şartnamesi,
B — Fennî şartname
C — Hususî şartname
D — Hulâsai keşif
E — Eksiltme şartnamesi
F — Mukavelename projesi

İstekliler bu şartname ve evrakı vilâyet Nafıa Müdürlüğünde görebilirler.

3 — Eksiltme 2-5-938 tarihine rastlayan pazartesi günü saat 15 de Elâzığda Nafıa müdürlüğü odasında müteşekkil eksiltme komisyonunda yapılacaktır.

4 — Eksiltmeye girebilmek için isteklilerin 3545 lira 63 kuruşluk muvakkat teminat vermesi ve bundan başka aşağıdaki vesikaları getirmesi lâzımdır.

A — Nafıa Vekâletinden alınmış 938 senesi için muteber asgarî 20.000 liralık müteahhitlik ehliyet vesikası.

B — 938 yılına aid ticaret odası vesikası.

C — İnşaat müddetince iş başında diplomalı bir mühendis veya diploma lı bir fen memuru bulunduracağına dair teahhüdname.

5 — Teklif mektupları yukarda 3 üncü maddede yazılı saatten bir saat evveline kadar komisyon reisliğine makbuz mukabilinde verilecektir. Posta ile gönderilecek mektupların nihayet 3 üncü maddede yazılı saate kadar gelmiş olması ve dış zarfın mühür mumu ile iyice kapatılmış bulunması şarttır.

Postada olacak gecikmeler kabul edilmez. (2191/1155) 2317

Kazalar

Ahşap direk alınacak

Uzunköprü Belediye Reisliğinden :

Uzunköprü elektrik tesisatında kullanılacak 340 ahşap direk münakasasına talip zuhur etemediğinden tekrar münakasaya vazedilmiştir. Muhammen bedel 4500 lira olup muvakkat teminat 337 lira 50 kuruştur.

İhalesi 29 nisan 938 cuma günü saat 16 da belediye daimî encümenince yapılacaktır. Talipler bu hususdaki şartnameleri resmî ilânlar ve Sazmaş sanayii ve ziraat makineleri şirketlerine müracaatla görebilirler.

(2157/1136) 2298

Kasaba barifasının eksiltme ilânı

Alaçam Nahiyesi Belediye Reisliğinden :

1 — Tahminen (40) hektar meskûn (40) hektar gayri meskûn kısımdan ibaret Alaçam nahiye merkezinin 1:1000 1:500 1:2000 mikyasındaki hali hazır haritalariyle Alaçamdan sahile kadar takriben (2) kilometre tul ve (200) metre genişliğindeki takriben 40 hektardan ibaret güzergâhın 1:1000 mikyasındaki haritası 16. 4.. 938 tarihinden 7. 5. 938 tarihine kadar 20 gün müddetle kapalı zarf usuliyle münakasaya çıkarılmıştır.

2 — Meskûn kısımların beher hektarı 24 gayri meskûn kısımların beher hektarı 11 ve güzergâh haritasının beher hektarı 5 liradır.

3 — Bedeli muhammen 1600 liradır muvakkat teminat 120 liradır.

4 — Münakasaya girmek isteyenlerin bu işi yapabileceklerine dair Nafıa vekâletinden alınmış ehliyet vesikalarını ibraz etmeleri şarttır.

5 — Haritalar Nafıa vekâletinin 13. 3. 936 tarih ve 29 sayılı hükümleri dahilinde yapılacaktır.

6 — Yaptırılacak kısmın hudud krokisiyle şartname ve teferruatı Alaçam belediyesinde görülebilir.

7 — Müteahhidinin İstihkakı 938 finansal yılı büdcesinden ödenecektir.

8 — İhale Alaçam belediye encümeninde yapılacaktır.

9 — Taliblerin ihale günü olan 7.5.938 tarihine rastlayan cumartesi günü saat 11 de Alaçam belediye encümeninde hazır bulunmaları lâzımdır.

(2158/1137) 2299

Tapo ve Kadastro U. Md.

Tapu Kadastro U. Müdürlüğünden :

Kalabanın kısıkkaya mevkiinde şarkan hark garben Hacı veresesi şimalen Akkadın cenuben Çubuk çayı ile çevrili 2 ar ve şarkan sahibi mülk garben Akkadın şimalen Çubuk çayı ve Hasan veresesi cenuben Çubuk çayı ile çevrili 2 ar tarla ile çiftlik mevkiinde şarkan Hasan validesi garben çay şimalen Toygar zadeler cenuben hark ile çevrili 4 ar ve gene kağnı durağı mevkiinde şarkan şose ve garben Akyokuş şimalen çubuk çayı cenuben emlâki milliye ile çevrili 10 ar tarla ve misketli mevkiinde şarkan Şerife ve garben tarik şimalen Toygar zadeler cenuben cadde ile çevrili 51 ar ve gene alaçorak mevkiinde şarkan tarik ve Halil veresesi Abidin ve şimalen Hacı Hasan veresesi cenuben tarık ile çevrili 22 ar ve gene hanımyolu mevkiinde şarkan Hacı Hasan vereseleri garben Hacı Hasan vereseleri şimalen ve cenuben Toygar zadeler ile çevrili 3 ar ve maldağı mevkiinde şarkan yol garben Toygar zadeler şimalen Akkadın cenuben Toygar zadeler ile çevrili 30 ar ki ceman sekiz parça tarlayı Dedeoğlu Hüseyinin vefatiyle mirasçısı bir oğlu olmak itibariyle kendisine intikal ettiğinden bahisle aynı köyden Şallı oğlu Ömer tapuya tescili için müracaat etmiştir. Bu yerlerin kime aid bulunduğu hakkında 14.5.938 cumartesi günü öğleden evvel mahalline tahkik memuru gönderilecektir. Bu gayrimenkullerle alâkası olanların ve üzerinde her hangi bir aynı hak iddia edenlerin resmî vesikalariyle birlikte tahkik gününe kadar Ankarada merkez tapu sicil muhafızlığına ve yahud tahkik günü mahallinde tahkik memuruna müracaatla itirazlarını bildirmeleri ve tahkik günü komşularının mahallinde bulunmaları ilân olunur. 2302

İstimlâk edilen evler

Ankara Tecim Lisesi Direktörlü günden:

Sahibinin adı	Ada N.	Parsel N.	Cinsi	Takdir kıymeti metresi	Takdir kıymeti Lira K.
Mehmet Gafur	214	11	Hane	208	3925
Mehmet Gafur	214	33	„	32	456,20
Mehmet oğlu Hasan	214	19	„	76	2584
Ahmet oğlu İsmail	214	16	„	212	3008
Hüseyin oğlu Rasim	214	30	„	212	2618
Hüseyin oğlu Münir	214	31	„	84	1094,50

İmar Direktörlüğünün 3409 sayılı plânına göre 214 numaralı adada Ankara Tecim lisesi için, yukarda yazılı evlerin takdir olunan bedelleri mukabilinde Ankara Belediyesi menafii umumiye kararı mucibince istimlâkine karar verilmiştir. Keyfiyet istimlâk kararnamesinin hükümlerine göre ilân olunur. (1159) 2319

KÜÇÜK İLÂNLAR

Küçük ilân şartları

Dört satırlık küçük ilânlardan:
Bir defa için 30 kuruş
İki defa için 50 kuruş
Üç defa için 70 kuruş
Dört defa için 80 kuruş alınır.
Devamlı küçük ilânların her defası için 10 kuruş alınır. Meselâ 10 defa neşredilecek bir ilân için 140 kuruş alınacaktır.
Bir kolaylık olmak üzere, her satır. kelime aralarındaki boşluklar müstesna 30 harf itibar edilmiştir. Bir küçük ilân 120 harften ibaret olmalıdır.
Dört satırdan fazla her satır için ayrıca 10 kurus alınır.

Satılık :

Satılık otomobil — Plimut marka 937 modeli 1159 numaralı taksi acele satılıktır. İsteklilerin 3798 numaraya telefon etmeleri.

Satılık arsalar — Yenişehirin en mutena yerlerinde 400 den 2000 metre murabbama kadar ebadda imarca parsellenmiş ve ucuz fiatla T. 2992 1430

Acele satılık arsalar — Yenişehir Selânik caddesinde malmüdürlüğü karşısında 423, 592 metrelik arsalar. Tl. 1538 komisyoncu Hayri. 1699

İstanbulda satılık ev aranıyor — Adalar, Kadıköy, Moda, Suadiye, Arnavudköy, Büyükdere semtlerinde 3 ve 4 odalı evleri olanların son istiyecekleri fiatlarla şartlarını Ankaarda Bankalar caddesinde Erği Tuhafiye mağazasma mektupla müracaatları. 2135

Satılık ev — İstanbulda Büyükderede cami S. 23 2 katlı 4 odalı su elektrik Ankaradaki bir mülkle de mübadele edilir. Tel. 2181 2142

Satılık arsalar — Yenişehirin en nezaretli yerlerinde münferit inşaata müsait mütedil fiyat. H. Dilman K. oğlan Koç ap. 4 Tel: 2181 2143

Satılık arsa — Şurayı Devlet arkasında Turan Ar. ittisalinde 703 metre kare bir arsa satılıktır. Telefon: 1585 2161

Ucuz satılık iki bağ — Yukarı Ayrancı'da yeni kamutaya civar imarce Sayfiye mevkii. Emniyeti Umumiyede Tercüman Şefik. 2194

Satılık — Kelepir alman piyanosu yemek odası ve masif ceviz salon takımı. Demirtepe Urunç sokak No. 2 Mühendis İzzet evi. Her gün saat 2 ye kadar. 2232

Satılık arsa — Yüksel cadde Yeşil sahada Özenli sokakta inşaata gayet elverişli blok başı 425 M. murabbaıdır. Tel. 3057 2265

Satılık arsa — Maltepe, İstasyon arkasında imarca parsellenmiş arsalar H. Alıcıoğlu Tel. 1538 2267

Acele satılık ev — Yenişehirde Selânik, Yüksel cad. köşesinde iki katlı Tel. 1538 2268

Satılık ev — Yenişehir Meşrutiyet caddesi Geçit sokak No. 3 görmek için içindekilere, pazarlık için Tl. 3753 e müracaat. 2269

Satılık arsalar — Yenişehirde ve Cebecide inşaata elverişli ufak ebatta Tl. 2487 Vahdi Doğruer 2276

Satılık ev — Yenişehirde Dikmen asfaltında ehven fiatla acele satılıktır. Tl. 2487 Vahdi Doğruer. 2277

Satılık ev, arsa, apartıman — Yenişehirin en nazır mahallerinde asfaltta satılık ev arsa apartıman Tl. 2487 Vahdi Doğruer. 2278

Satılık arsa — Şûrayı Devlet arkasında YIŞ sokağında blok başı 395 M. arsa satılıktır. Telefon: 3028 Reşat 2289

Kurslar :

Daktilo kursu — Mayıs ilk haftasında başlıyor. Kayıt yapılmaktadır. 2 ayda diploma verilir. Yenihal arkası Yeni hamam apart. Kat 2 Tel: 3714 2162

Piyano Dersleri — Bir Macar Piyanist ve konpozitörü piyano dersi veriyor. Ulus'da (B.F.) Rumuzuna mektubla müracaat. 2193

İsviçreli bir bayan — Fransızca, ingilizce, almanca ders verip mukabilinde türkçe dersi almak istiyor. Ulus'ta M. F. rumuzuna mektupla müracaat. 2303

Kiralık :

Kiralık — Kavaklıdere Kooperatif mahallesinde 18 No. fevkalâde manzaralı evin müstakil 6 oda, müştemilâtı veya zemin katiyle 8 oda 1 Kav. Tl. 1272 2108

Kiralık — Kavaklıdere Güven mahallesinde 31 No. lu evde 2 oda 1 hol ve 1 banyodan mürekkep müstakil kat. İçindekilere müracaat. 2118

Kiralık — 4 oda 1 hol müstakil antreli birinci kat. Yenişehir Adakale 18/1 Rusçuklu Fahri Tel. 3753 2237

Kiralık daireler — Sağlık Bakanlığı karşısı İş kaldırımı İlkiz sokak 20 No. Mahir Esen apartıman 2 numaralı daireye müracaat, havagazı, su ve elektrikli. 2270

Kiralık mobilyalı oda — İmren lokantasında Hacı'ya müracaat. Tel. 2155 2290

Kiralık — Kooperatif arkası Ali Nazmi apart. 14 No. lu daire 4 oda kaloriferli banyo acele kiralıktır. 2291

Kiralık müstakil oda — Mutbak ve müştemilâtı havi daire şeklinde 25 lira Atatürk bulvarı Kınacı Ap. Daire 3 2322

Aranıyor:

Çocuk bakıcısı aranıyor — Bir süt çocuğu için çocuk bakıcısına ihtiyaç vardır. Elinde dadılık vesikası olanların Sağlık Yurdu binasında Dr. Kâmil Sokulluya müracaatları rica olunur. 2271

Motosiklet — Satın alınacaktır. Az kullanılmış 5 - 7 kuvvetinde olacaktır. K. Yozgat Brt. Fb. H. Kurt Bergere mektupla müracaat. 2085

İş arayanlar:

İş arıyorum — Daktilo, yeni, eski yazı bilirim. Bir müessese, yazıhane veya avukat yanında çalışırım. Ulus'ta M. rumuzuna mektupla müracaat veya Tl. 2601 2306

Zayiler

28-11-937 tarihinde İstanbul Erkek lisesinden aldığım 7 ci sınıf tasdiknamesini kaybettim. Yenisini alacağımdan eskisinin hükmü olmadığı ilân olunur. Hakkı Genan 2308

ZAYİ — Özel Bizim okul talebelerinden Cevdet 991 No. lu otobüs kar. nesini zayi etmiştir. Yenisi alınacağımdan hükmü olmadığı ilân olunur. 2292

Zayi — Ankara memurlar kooperatifinden aldığım 2948 numaralı hisse senedimi zayi ettim. Yenisini alacağımdan eskisinin hükmü yoktur. Cumhur Başkanlığı Filârmonik orkestrası üyesi Eftal Günşiray 2311

KIZIL RAHİB
Anna Bella

Dünya mevaddı gıdaiyesi arasında en büyük mükâfatla zafer nişanını, diploma, donör ve altın madalyayı kazanan ve bu suretle birinciliği bihakkın tasdik olunan

Hasan özlü unları

Vitamin, Kalori, Gıda, Sıhhat

Pirinç, Yulaf, Mercimek, Buğday, İrmik, Patates, Mısır, Türlü, Bezelye, Badem, Çavdar Özü Unlarını Çocuklarınıza Yediriniz.

Allahın yarattığı saf hububattan alınan, vitamini ve kalorisi kuvvei gıdaiyesi çok olan Hasan Özlü Unlarına doktorunuz şahadet eder ki hayatın ve tabiatin en mugaddi ve mükemmel gıdasıdır.

Hasan Özlü Unları çocuklarınıza tam âfiyet temin eder. Neşvünümalarına yardım eder. Onları çabuk büyütür. Neşeli, tombul, hastalıksız tombul yapar. Hasan Özlü Unlariyle çok leziz mahallebi ve çorba ve yemek yapılır. Mutlaka H A S A N markasına dikkat. 2034

Son moda renklerle

Yünlü kumaşlardan

En güzel

Kostüm

Tayyörler'in

Paris ve Viyana

MODELLERİ

Beyoğlunda

KARLMAN

Pasajında

2205

Grip

nezle

başağrısı

kırıklık

dikkat

ediniz

Bu ilk tehlike alâmetini görür görmez derhal

NEVROZİN

Almak lâzımdır.

NEVROZİN soğuk alğınlığının fena âkibetler doğurmasına mâni olmakla beraber bütün istirabları da dindirir.

İcabında günde 3 kaşe alınabilir 1915

NEOSTERİN

Ağız, boğaz, burun yollariyle vücuda giren nezle, kızamık, kızıl, grip gibi bulaşıcı hastalıklardan korur, dişleri ve diş etlerini temizler, kuvvetlendirir. Eczanelerde reçetesiz satılır. 483

Kiralık daireler

Ulus Meydanında yeni yapılan

KOÇAK HAN

ında

Resmî ve hususî müessesat ve şirketlere elverişli daireler kiraya verilmektedir. Büyük müesseseler için bütün bir kat da kiralanabilir. Kalorifer ve asansör tesisatı vardır.

Han altındaki Burla biraderlere müracaat edilmesi. Tel. 1780 2312

İhmal etmeyiniz...

LİNİA „ Kemeri istirahati temin, yağlanmayı men eder ve hareketinize gençlik verir.

Yalnız :

J. ROUSSEL de satılır

İSTANBUL : Tünel Meydanı No. 12

13 Numaralı katalogumuzu isteyiniz, bedava gönderilir.

KİREÇ

En eyi cins damarsız halis mermerden yapılmış Karaköy çalı kireçlerini 2791, 2861, 1446 ve 3300 telefonlardan arayınız. 2093

İmtihanla memur alınacak

Sümer Bank Umum Müdürlüğünden :

Müfettiş muavinliği - kontrolörlük - mesul memurluk gibi vazifelerde istihdam olunmak üzere yüksek iktisad ve ticaret mektebi mezunları alınacaktır.

Son üç sene zarfında iyi derece ile mezun bulunmak ve askerliğini yapmış olmak şarttır.

İmtihan 5.5.1938 tarihinde Ankarada ve İstanbulda aynı zamanda yapılacaktır.

Talipler şeraiti Ankarada umumî müdürlükten; İstanbulda şubemizden; diğer mahallerde müesseselerimizden öğrenebilirler. 2225

Yün fanilâ ipliği alınacak

İstanbl Jandarma Satın Alma Ko misyonundan :

Mikdarı Kilo	Cinsi	Tahmin bedeli lira	İlk teminat lira
8.000-9.000	Yün fanilâ ipliği	23400	1755

1 — 938 senesine sarî mukavele akdı suretiyle 11 nisan 938 tarihinde kapalı zarf eksiltmesine konulan yukarıda cinsi, mikdarı, tahmin bedeli ve ilk teminatı yazılı yün fanilâ ipliği için istekli çıkmadığı cihetle evvelki şartnamesine göre 5 mayıs 938 perşembe günü saat 14 de Gedikpaşadaki jandarma satın alma komisyonunda pazarlıkla alım muamelesi yapılacaktır.

2 — Şartnamesi her gün adı geçen komisyonda görülebilir.

3 — İsteklilerin 2490 sayılı kanun ve şartnamede yazılı evrak ve ilk teminatlariyle pazarlık günü saat 14 de komisyonda bulunmaları.

(2159/1138) 2300

FOSFARSOL

KAN, KUVVET, İŞTAH

Sıhat Vekâletinin resmî ruhsatını haiz olan doktorların beğendikleri bir şurubdur. Kansızlık, iştahasızlık, kuvvetsizlik bilhassa nevrasteni, ademi iktidar, mide ve barsak tenbelliğinden doğan hazımsızlık ve kabızlarda en birinci devadır. Tifo, grip, zatürrie, sıtma nekahatlerinde şayanı hayret tesir gösterir. Vücuda dinç lik cilde pembelik, saçlara, gözlere parlaklık veren bu KUVVET İLACINI sayın müşterilerine tanıtmakla müftehirdir. Her eczanede bulunur. 1869

Cumhuriyet Merkez Bankasının

16 Nisan 1938 vaziyeti

AKTİF		LİRA
Kasa :		
Altın: Safî kilogram 17.149,944	24.122.768,18	
Banknot	20.039.504,—	
Ufaklık	1.227.140,12	45.389.412,30
Dahildeki muhabirler :		
Türk lirası	375.789,33	375.789,33
Hariçteki muhabirler :		
Altın: Safî kilogram 9.054,614	12.736.038,32	
Altına tahvili kabil serbest dövizler.	10.821,06	
Diğer dövizler ve borçlu kliring bakiyeleri	20.082.006,61	32.828.865,99
Hazine tahvilleri :		
Deruhte edi. evrakı nakdiye karşılığı.	158.748.563,—	
Kanunun 6 - 8 inci maddelerine tevfikan hazine tarafından vaki tediyat	14.455.059,—	144.293.504,—
Senedat cüzdanı :		
Hazine bonoları.	3.000.000,—	
Ticarî senedat.	43.819.509,65	46.819.509,65
Esham ve Tahvilât Cüzdanı :		
A — (Deruhte edilen evrakı nakdiyenin karşılığı esham ve tahvilât (itibarî kıymetle)	38.766.491,58	
B — Serbest esham ve tahvilât	7.015.339,16	45.781.830,74
Avanslar :		
Altın ve döviz üzerine	53.859,65	
Tahvilât üzerine	8.641.054,23	8.694.913,88
Hissedarlar :		4.500.000,—
Muhtelif :		14.798.604,67
YEKÛN :		343.482.430,56

PASİF		LİRA
Sermaye :		15.000.000,—
İhtiyat akçesi		
Adî ve fevkalâde	2.105.172,40	
Hususî	4.516.007,70	6.621.180,10
Tedavüldeki banknotlar :		
Deruhte edilen evrakı nakdiye	158.748.563,—	
Kanunun 6 ve 8 inci maddelerine tevfikan hazine tarafından vaki tediyat.	14.455.059,—	
Deruhte edi. evrakı nakdiye bakiyesi.	144.293.504,—	
Karşılığı tamamen altın olarak ilâveten tedavüle vazedilen.	19.000.000,—	
Reeskont mukabili ilâveten ted. vazd.	13.000.000,—	176.293.504,—
Türk lirası mevduatı :		15.784.617,98
Döviz taahhüdatı :		
Altına tahvili kabil dövizler.	1.231,13	
Diğer dövizler ve alacaklı kliring bakiyeleri.	31.861.163,74	31.862.394,87
Muhtelif :		97.920.733,61
YEKÛN :		343.482.430,56

2 Mart 1933 tarihinden itibaren: İskonto haddi % 5 1/2 Altın üzerine avans % 4 1/2

ULUS — 19. uncu yıl. — No. 6005

İmtiyaz sahibi ve Başmuharriri
Falih Rıfkı ATAY

Umumî Neşriyatı idare eden
Yazı İşleri Müdürü
Mümtaz Faik FENİK

Ulus Basımevi: Ankara

YENİ SİNEMALAR HALK

BUGÜN BU GECE

9 uncu senfoni filminin unutulmaz kahramanı VİLLİ BİRGEL'in emsalsiz surette temsil ettiği fransızca sözlü

İSTİKLAL FEDAİLERİ

Harp - İhtilâl - Müzik - Aşk ve heyecan filmi

Sesnalslar: 2,45 - 4,45 - 6,45 - Gece 21 de

BUGÜN BU GECE

Şark musikisi ve şark dekorlariyle bezenmiş nefis bir eser

ŞEYH AHMET

Türkçe sözlü ve şarkılı

Seanslar: 2,30 - 4,30 - 6,30 gece 21 de

Halk matinesi 12,15 de:

SİYAH İNCİ

1—591

Büyük Fransız Sanatkârı

Piyanist Alfred Kortonun Konseri

20 Nisan Çarşamba Günü Saat 21 de

Halkevinde

Biletler - Halkevi kişesinde satılmaktadır.

Telefon: 2399 - 1888

Yangın, hayat, otomobil, cam sigortaları yapılır.

Halil Naci Mıhcıoğlu. Telefon: 123
Anafartalar cad. No. 111 Tel.: 2089
"Ünyon" Ankara acentalığı 1334