Salı
30
AĞUSTOS
1938
5 KURUŞ

Ulus Basımevi
Çankırı caddesi, Ankara
Telgraf: Ulus - Ankara
TELEFON
Başmuharrir 1371
Yazı işleri 1062-1063
Fransızca Ankara 1063
İdare müdürlüğü 1061
Atölye 1064

ULUS

ADIMIZ ANDIMIZDIR

Köylü için ilâvemiz
YURD
Tafsilât 3.üncü sayfamızdadır

Başvekilimizin Tunceli seyahati hakkındaki ihtisasları

Dersim tedip hareketi son safhada

Büyük ve eşsiz şef geçen seneki Trakya manevralarında

BAŞVEKİL DİYOR Kİ:

Ordumuzun ve jandarmamızın bu çetin dağlarda gösterdiği kahramanca faaliyeti milletimizin taktirine arzetmek vazifemdir.

Manevralara iştirak eden kuvetlerimiz

DAHA EVEL DERSİM'İN MÂLÛM SARP, ÇETİN DAĞ VE KAYALIKLARINDA

Tedip vazifesini ifa etmişlerdi

İstanbul, 29 a.a. — Başvekil Celâl Bayar, Tunceli seyahati hakkında ihtisaslarını soran bir muhabirimize, aşağıdaki beyanatta bulunmuştur:

"Elâzığ'da ordu manevralarının son safhalarını tâkip ettim. Biliyorsunuz ki bu manevralara tekmil modern teçhizatlariyle üç kolordu ve iki süvari tümeni iştirâk etti.

Büyük kumanda heyetimiz, yeni silâhlarla her gün daha tekâmül eden ordumuzu zafer mektebinin yüksek tecrübe ve dersleriyle yetiştirmekte devam etmektedirler. Eratta gördüğüm disiplin, şevk ve enerji, subaylarımızın vukuf kabiliyet ve meharetli idaresi, havada ve karada yeni vasıta ve silâhların kullanılmasındaki muvaffakiyet, büyük milletimizin ordusiyle iftihar etmekte ve millî mukadderatını bağlamaktaki güveninde haklı olduğunu gösteren kuvetli bir hal arzediyor. Bilhassa ilâve etmeliyim ki, bu kuvetler daha evel Dersim'in malûm sarp ve çetin dağ ve kayalıklarında kendilerine verilen tedip vazifesini ifa etmişler ve büyük bir kısmı uzak mesafe katettikten sonra Elâzığ ile Palo arasındaki manevra sahasma gelmişlerdi. Buna rağmen kıtalarda hiç bir yorgunluk eseri yoktu. Burada ordu sıhiyesinin ve geri hizmetlerinin de mükemmel işlemiş olduğunu kaydetmek isterim.

Beni müftehir eden görüşlerimi Cümhurreisi ve kahraman cümhuriyet ordularmın eşsiz Başkumandanı Şefim Atatürk'e arzettim.

Orada iken, Dersim'in tedip hareketi ve aynı zamanda imar ve ıslah programiyle meşgul oldum. Askerî ve mülkî salâhiyettar zevatın malûmat ve mütalealarını dinledim. Yapılan tedip hareketi katî ve müsbet netice vermiye başlamış ve son safhasına gelmiştir.

Kısa bir zaman sonra, Dersim'in şimdiye kadar geçirdiği safhaları ve bundan sonra yapılması kararlaştırılan ıslâhatı bütün tafsilâtiyle efkârı umumiyeye bildireceğim. Şimdiden ifade edebilirim ki eski zamanlarda olduğu gibi toplu şekavetin vukuu bertaraf edilmiştir.

Ordumuzun ve jandarmamızın bu çetin dağlarda gösterdiği kahramanca faaliyeti milletimizin takdirine arzetmek vazifemdir.,,

30 AĞUSTOS ZAFERİ

Türk Milletini şerefli bir savaş boyundan parlak barış hedeflerine ulaştıran bir tarih harikasıdır

Zafer Bayramı

Nasuhi BAYDAR

Atatürk, Nutk'un, Afyonkarahisar - Dumlupınar meydan muharebesinden bahseden kısmının bir yerinde: "30 Ağustosta icra ettiğimiz muharebe neticesinde (buna Başkumandan Muharebesi unvanı verilmiştir) düşman kuvayi asliyesini imha ve esir ettik... Demek ki, tasavvur ettiğimiz neticei katiye beş günde alınmış oldu,, derler.

Aynı kısmın bir başka yerinde de, netice olarak, mütalealarına şunları ilâve ederler: "Her safhasiyle düşünülmüş, ihzar, idare ve zaferle intaç edilmiş olan bu harekât, türk ordusunun, türk zabitan ve kumanda heyetinin, yüksek kudret ve kahramanlığını tarihte bir daha tesbit eden muazzam bir eserdir.

"Bu eser, türk milletinin hüriyet ve istiklâl fikrinin lâyemût âbidesidir. Bu eseri vücuda getiren bir milletin evlâdı, bir ordunun başkumandanı olduğumdan, ilelebet mesut ve bahtiyarım.,,

Şef'in kendine has esaleti ve icazkâr üslûbu ile dört cümlede tarif ve izah ettikleri bu büyük eseri bugün de, yarın ve ebede kadar kutlıyacağımız gibi, bir kera daha kutluyoruz.

Eserin büyüklüğünü iyice takdir edebilmek için İstiklâl harbini istilzam etmiş olan korkunç yokluğun uçurumuna göz kırpmadan bakabilmek gerektir. 19 mayıs 1919 da Samsun'a çıkan Atatürk'ün lisaniyle, gene Nutuk'ta okuyarak, o uçurumun tüyler ürpertici hayalini göz-

(Sonu 8. inci sayfada)

Türk ordusunun Ankara taşı ile bilenmiş süngüsünü, Ege denizinin zeytin ağaçlariyle bezenmiş kıyılarına şimşek gibi, rüzgâr gibi götüren hamlenin heyecan ve sevincini yürekten hatırlıyan vatan çocukları, takvimin bu büyük günü yazan yaprağı önünde yıllarce eğildiler; yıllarca da eğileceklerdir.

Dünya tarihinin kalın ciltlerini karıştıranlar, orada sayılması güç

(Sonu 8. inci sayfada)

Bugün, Zafer ve Tayyare bayramlarını kutluyoruz!

Orduya 1050 yeni subayımız katılıyor

Bugün 30 ağustos zafer ve tayyare bayramıdır. Türk istiklâl ve millî kurtuluş tarihinin bu en şerefli günü, her sene olduğu gibi, bu yıl da, büyük bayrama lâyık bir törenle kutlanacaktır.

Gündüz Genel Kurmay Başkanlığında ordu adına bir kabul resmi; hipodrumda askerî tören ve gece de iki fener alayı vardır.

Ordu adına kabul resmi sabah saat 8 dedir. Tebrik sırası, şöylece tanzim edilmiştir:

Saat 8 - 8.30 -a kadar ordu mensupları;

Saat 8.30 - 9 za kadar mebuslar, Başvekâlet ve vekâletler mensupları,

(Sonu 8. inci sayfada)

Yeni İtalyan Büyük Elçisi

Atatürk'e

itimatnamesini takdim etti

Ankara, 29 a.a. — İtalya'nın yeni Ankara Büyük Elçisi Ottavio de Peppo bugün Cumhur Başkanı Atatürk'e itimatnamesini takdim etmiştir.

Türk ordusu ile bütün memleket iftihar edebilir

Elazığ 29 (Hususî) — Dün Halkevinde yapılan manevra kritiğinde Orgeneral Kâzım Orbay tarafından, komuta makamlarını işgal eden subaylara manevranın üç günlük saf-

(Sonu 8. inci sayfada)

Ordu terfi listesini aynen neşrediyoruz

Âli tasdika iktıran eden listeyi bugün aynen 5 inci, 6 ncı sayfalarımızda bulacaksınız..

Başvekilimiz B. Celâl Bayar ve Millî Müdafaa Vekilimiz general Özalp, doğu manevralarında tayyarelerin hareketlerini takip ediyorlar

DÜŞÜNÜŞLER

İyi ve kötü eser

Fransa'da, tâtili geçirmek üzere sayfiyelere gidenler arasında bir cereyan başlamış: En kıymetli şair ve muharrirlere karşı rağbetlerini bir müddet için terkederek okumak üzere beraberlerinde ikinci ve üçüncü dereceden sanatkârların eserlerini alıp götürüyorlarmış.

Bir arkadaş, bu hareketin bir cihetten faydalı olacağı mütaleasında bulunuyor: "Her şeyin kıymeti kendi zıddı ile anlaşılır. Birinci derecedeki eserlerin nefasetini iyi takdir edebilmek için de ikinci ve üçüncü derecedeki şairlerin kitaplarına ihtiyaç vardır.,, diyor.

Evelâ, ikinci ve üçüncü dereceden muharrirlerin eserlerine rağbetin pek de yeni bir cereyan olacağına aklım ermiyor. Fransa'da tiraji en yüksek eserler arasında kıymet itibariyle ikinci, üzüncü değil, hattâ dördüncü, beşinci derecede bulunanlar az değildir. Bu itibarla, eser seçenlerin kıymet derecelerini nasıl tayin ettiklerini bilmiye ihtiyaç vardır. Eğer muharrirleri sevindirmek için en az satış yapmış kitapları intihap ediyorlarsa, bunların arasında birinci derecede kıymette eserlerin bulunması da pek mümkündür.

Kötü kitabı okumanın yüksek eserlerin kıymetini daha iyi anlamıya yarıyacağı mütaleasına ise iştirâk edemiyorum. Kötü kitap çok defa okunması ve hazmi kolay kitaptır. Mukayese yaparak büyük eserlerin kıymetini anlaması için kariin eline bu neviden basit ve değersiz kitaplar verirseniz, onlardan daha ziyade hoşlanması ve kendisinden, fazla bir zihnî ceht istemiyen bu kitapları diğerlerine tercih etmesi ve hattâ onlardan üstün bulması pek mümkündür.

Okuma bir itiyat meselesidir. Kötü ve basit kitapları okumak itiyadını almış insanı daha yüksek ve bu itibarla da daha ağır eserler okumıya alıştırmak kolay değildir. Onun için, hattâ mukayese maksadiyle de olsa, kötü bir eserin okunmasını tavsiyeden çekinmek daha doğru bir hareket olur. İyi eser, kıymetini anlatmak için, esasen kötünün yardımcılığına muhtaç değildir. — **Yaşar NABİ**

Sanat mektepleriyle Enstitü öğretmenlerinden terfi edenler

Maarif Vekleti bölge sanat ve meslek mektepleriyle enstitülerdeki öğretmenlerden birer derece terfi eden öğretmenler hakkında bir liste neşretmiştir. Bu listeyi aynen dercediyoruz :

Maaşı 40 liradan 45 liraya çıkanlar

İzmir bölge sanat okulu fransızca öğretmeni Muzaffer Harç, İstanbul erkek terzilik okulu türkçe öğretmeni H. Cevdet Oflas, Aydın bölge sanat okulu türkçe öğretmeni Emin Erbey, Kadıköy kız enstitüsü türkçe öğretmeni Vesime Erenel, Ankara bölge sanat okulu riyaziye öğretmeni Danyal Akbel.

Maaşı 35 liradan 40 liraya çıkanlar

İstanbul erkek terzilik okulu terzilik öğretmeni Burhanettin Aygün, Konya bölge sanat okulu riyaziye, fizik, kimya, makineler grupu öğretmeni Fahri Ataberk, Diyarbakır bölge sanat okulu demir atelyesi şefi Şükrü Çelikörs, Üsküdar kız enstitüsü tarih, coğrafya öğretmeni Hikmet Uzbilge, Bursa Necatibey kız enstitüsü fransızca öğretmeni Ahmet Asım Sonumut, Ankara tecim lisesi coğrafya, fransızca öğretmeni Ali Teoman, Ankara tecim lisesi bürokomersiyal öğretmeni Ş. Fuat Erlâçin

Maaşı 30 liradan 35 liraya çıkanlar

Ankara tecim lisesi türkçe ve yurt bilgisi öğretmeni Muhittin İnözü, Mersin akşam tecim okulu daktilo ve ticarî muhaberat öğretmeni Fahri Gülser, Samsun orta tecim okulu türkçe ve riyaziye öğretmeni Lâtif Gökgöl, Samsun orta tecim okulu steno ve daktilo öğretmeni Saffet R. İrtenk, Samsun orta tecim okulu tarih, coğrafya ve yurt bilgisi öğretmeni Adil Erdener, Samsun orta tecim okulu büro ve riyaziye öğretmeni Ali Uyak, İzmir tecim lisesi türkçe, ticarî muha. öğretmeni Hüsnü Türkekul, İzmir tecim lisesi ekonomik coğrafya, tarih, malbilgisi öğretmeni Nuri Atalay, Adana orta tecim okulu büro ve riyaziye ogretmeni Nadir Arat, Izmir tecim lisesi ingilizce öğretmeni M. Ş. Salepçi, İstanbul bölge sanat okulu ağaç işleri atelyesi öğretmeni Tevfik Mengü, İstanbul bölge sanat okulu ağaç işleri öğretmeni Osman Süyür, Bursa Necatibey kız enstitüsü türkçe öğretmeni Lütfiye Arıkkök, Ankara İsmetpaşa kız enstitüsü biçki - dikiş öğretmeni Seher Kuntay, Ankara İsmetpaşa kız enstitüsü biçki - dikiş öğretmeni Rebia İren, Ankara İsmetpaşa kız enstitüsü ev idaresi - yemek pişirme öğretmeni Süheylâ Arel, Adana İsmet İnönü kız enstitüsü hıfzıssıha - ev idaresi öğretmeni Haver Oskay, Edirne bölge sanat okulu tesviye atelyesi öğretmeni Necmi Selen, Adana İsmet İnönü kız enstitüsü Ev idaresi - yemek pişirme öğretmeni İsmet R. Aydos, Adana orta tecim okulu büro, riyaziye öğretmeni Mustafa Biroğlu, Diyarbakır bölge sanat okulu türkçe, tarih, coğrafya, yurt bilgisi öğretmeni Osman R. Ocak.

Maaşı 25 liradan 30 liraya çıkanlar

Selçuk kız enstitüsü fen bilgisi öğretmeni Emin R. Gürel, Selçuk kız enstitüsü moda - çiçek teknoloji öğretmeni Neyir Turhan, İzmir cümhuriyet kız enstitüsü türkçe öğretmeni Ayşe Akıncı, Bursa bölge sanat okulu türkçe, tarih, coğrafya, yurt bilgisi öğretmeni Ali Ulvi Boysan, İzmir bölge sanat okulu türkçe öğretmeni İrfan Hazar, Konya bölge sanat okulu fransızca öğretmeni Nuri Demir, Kadıköy kız enstitüsü fen bilgisi öğretmeni Behiye R. Sağlar, Ankara İsmetpaşa kız enstitüsü beden eğitim öğretmeni Nerime Tem, Trabzon orta tecim okulu fransızca öğretmeni Akif Saruhan, Konya bölge sanat okulu makineler grupu öğretmeni Fuat Uzel, Kadıköy kız enstitüsü biçki - dikiş öğretmeni Fahriye Arbaş, Bursa bölge sanat okulu ağaç işleri, resim ve teknoloji öğretmeni Cemil Sümer,

Maaşı 20 liradan 25 liraya çıkanlar

İstanbul bölge sanat okulu fransızca öğretmeni M. Zeki Öngelen, Beyoğlu akşam kız sanat okulu ev idaresi - yemek pişirme öğretmeni Adile Onan, Üsküdar kız enstitüsü beden eğitim öğretmeni Aliye Gürgül.

— Tayyaren olmayınca, tayyarelerin göklerinin emniyetini tam tesis etmedikçe, gökle yalnız uçamamak şeklinde değil, başını dik gezdirememek, hattâ nefes alamamak şeklinde, tam ve katî olarak münasebeti kesmiye ergeç mahkûmsun.

— Sulhun nimetlerinden faydalanmıya başlıyan ve ona bu kadar hasret çekmiş olan türk milleti, sulhu korumanın birinci şartı olan gökte silâhlanmıya ve göklerinin emniyetini korumıya elbette canla başla sarılacaktır.

Orta mektep muallimliği imtihanını kazananlar

Maarif Vekâleti tarafından orta tedrisat muallim ihtiyacını karşılamak için, orta mektep muallimi olmak üzere ilk mektep öğretmen okulu ve lise mezunları arasında açtığı imtihan bitmiş ve muvaffak olanların listesi neşrolunmuştur. Bu imtihanı kazananlar A. ve B. dereceleriyle ikiye ayrılmışlardır. A derecesinde muvaffak olanlar doğrudan doğruya orta mektep muallimliğine tayin olunmuşlardır. B. derecesinde muvaffak olanlar da Gazi terbiye enstitüsünde bir sene mensup oldukları seksiyonlara devam ettikten sonra orta mektep muallimliğine tayin olunacaklardır.

Bu imtihanlarda A derecesini kazananlar şunlardır :

A derecesinde Matematik imtihanını kazananlar

Turan Dertli Reşadiye Bereketli O. Tokat, B. Erol Seferihisar Beyler O. İzmir, Zehra Göncer İst. 44 üncü okul İstanbul, Nevruz Gündoğdu Şebinkarahisar Tamzaro O. Giresun, Şerif Egeli Misakımillî O. İzmir, M. Güney Maden okulu Elâzığ, Zeliha Vecdet Arı Beyoğlu dördüncü okulu İstanbul, Rasim Uslugil Gedikpaşa Surp-Mesrupyan İstanbul, Ömer Cudî Besni Köseçelebi okulu Malatya, Şaban Turan Bakırköy, Halkalı okulu İstanbul, Seher Ural Erenköy kız lisesi ilk okulu İstanbul, İbrahim Canyanar Ilğın Ruuz köy okulu Konya, Cafer Erbilgil Kabataş lisesi yardımcı İstanbul, Münevver Uslugil 8 inci okul İstanbul.

A derecesinde tarih, coğrafya imtihanını kazananlar

Necip Erdem Harput Ok. Elâzığ, Osman Zeki Öner Lise beden eğitimi Konya.

Matematik imtihanında B derecesinde muvaffak olanlar

Haydar Aktaş Iğdır ikinci okul Kars, Mehmet Çavuşoğlu Ziya Gökalp okulu Kars, Latif Doğusoy Ziya Gökalp okulu Kars, Emin Erke Sarınç köyü okulu Sinop, Sabri Tuay Gölpazarı okulu Bilecik, Zekiye Arna Meram okulu Konya, Üzeyyir Karatay Birinci okul Bitlis, İhsan Soysal Darende Saifiye okulu Malatya, Recep Gürkan Kine ikinci okul Aydın, İhsan Kaptanoğlu Gürele cümhuriyet okulu Giresun, Sadettin Soylu Yeni yol okul Malatya, Hüseyin Tuncer Edremit köy okulu Van, Kemal Çeribaşı Ortaklar okulu Aydın, İhsan Gürel Akseki Güzelsu okulu Antalya, Hakkı Türkmen üçüncü okul Muğla, Abdi İlci İstiklâl okul Burdur, Abidin Çığ Turgutlu İsmetpaşa okul Manisa, Doğan Öztürk Göz mütehassısı doktor Fuat yanında Edirne, İbrahim Erden Ödemiş Lüpbey okulu İzmir, Hasan Ataç Güzelhisar okulu Aydın, Muammer Günbay Gürele okul Giresun, Alâettin Bingöl Gölpazarı okulu Bilecik, Hasan Tüzün Lüleburgaz okulu Kırklareli, Ahmet Aydın Kalecik Sulak yurt okulu Ankara, Tevfik Şakaklı Turan okulu Urfa, Mehmet Kan Iğdır birinci okul Kars, Turgut Arısan Köşk ikinci okulu Aydın, Hilmi Özkül birinci okul Muş, Osman Nuri Haktan Zara Umraniye okul Sivas, Osman Ersoy Simav Çokiler köy okulu Kütahya, M. Oğuz Altuğ Şehir Nusrat okul Urfa, Yakup Avcı İsmetinönü okulu Seyhan Ahmet Yılmaz Emirdağı eski Akviran okul Afyonkarahisar, Nazım Sunar İsmetpaşa okul Malatya, Saliha Şimşek 38 inci okul İstanbul, Şekur Çağatay Erkek lisesi yardımcı İzmir, Osman Berköz Aksaray Helvadere okulu Niğde, İffet Mersin Divrik cümhuriyet okul Sivas, Ali Murtaza Özüşık Edirne öğretmen okulu mez. Bolu, Fehmi Asya 56 ıncı okul İstanbul, Rahmi Oksal Namık Kemal okulu Kırşehir, Fahriye Özden İnönü okulu Malatya, Şahin Göçer Eregli Başverencuma okulu Zonguldak, Mehmet Öder Edirne Süleymaniye Beyler ok. Zonguldak, Adil Onur İnönü okulu Seyhan, Zekeriya Küçükönder Ayınkaf okulu Mardin .

Tarih ve coğrafya imtihanında B. derecesinde muvaffak olanlar

Mustafa Çankaya Bergama Kınık ok. İzmir, Orhan Edgüer Murat Germen ok. Manisa, Veli Gökçen Mimar-Sinan ok. Kayseri, Nezihe Dürder Gazi ok. Balıkesir, Meliha Güney Dumlupınar ok. Balıkesir, Necip Atay Necatibey ok. Manisa, Saadet Göbelez Uşak Gazi ok. Kütahya, Mahmut Satıç Hacılar ok. Burdur. Hulusî Tanyeri Yenipazar ok. Aydın, Ayşe Saadet Çakur Bergama Kınık ok. İzmir. Ziya Özkaynak Beykoz Mahmut Şevketpaşa ok. İstanbul (Ankara), Mefharet Barlas Tahtalıhamam No. 15 Edirne, Melâhat Ustar cümhuriyet ok. Bursa, Mürüvvet Alper Sındırgı 1 inci ok.Balıkesir, Musavver Ünlüsü Gazi ok. İzmir, Şükrüye Vural Ereğli Bozhane ok. Zonguldak, Sadiye Dereli İsparta Gazi ok. İsparta, Turgut Üner Turgutlu - Ahmetli ok. Manisa, Ömer Çakır Terme ok. Samsun, Hurşit Tüzün Umurlu ok. Aydın, Hüseyin Güner Ankara Ayaşkeşanoz ok. Kırşehir, Rıza Çallar Diyadin kültür işyarı Ağrı, Pakize Anıl Barbaros ok. Kütahya, Neriman Tüzün Şarköy Işık ok. Tekirdağ, Meveddet Okan 17 nci ok. İstanbul, Mehmet Turgut Beşiktas 38 ok. İstanbul, Sadiye Erdelman Beşiktaş 38 ok. İstanbul, Sait Erbaş 1 ci ok. Muş Ayşe Berktan Bürhaniye Gömeç ok. Balıkesir, Güzin Sönmez Hoca Ali ok. Bursa, Mustafa Baf Bergama Tırmanlar ok. İzmir, Cemile Kızılgün Maltepe ikinci ok. İstanbul, Şefik Ergün Çine 1 ci ok. Aydın, Sıtkı Demir Cümhuriyet ok. Yozgat, Niyazi Ülkü Sakarya ok. Yazgat, Meliha Güven Namıkkemal ok. Kırşehir, Ziya Akkaya Yeşilyurt ok. Kırşehir, Tevfik Erkal Söğüt Tuzaklı ok. Bilecik, Tahsin Aygün İskilip Misakımillî ok. Çorum, Bedia Özer 64 cü ok. İstanbul, Fazıl Kaner Bismil kültür işyarı Diyarbakır, Haydar Ataseven Gölcük ok. Niğde.

Fizik, kimya, tabiî ilimler imtihanında B derecesinde muvaffak olanlar

Sacit İpekçi Alanya merkez ok. Antalya, Nabi Kutluk Alınyama köy ok. Giresun, Abdullah Boray Gazi ok. Malatya, Enver Pasinli Edremit Altınova ok. Balıkesir, Ahmet Coşkun 1 ci ok. Bitlis, Zeliha Tamer Nuriye köyü ok. Manisa, Fethiye Örgenç Uşak Müjde ok. Kütahya, Saip Titiz Beyşehir ok. Konya, Radiye Kasırga Hayriye köyü ok. Eskişehir, Nadide Tüzünalp Muratlı ok. Tekirdag.

Sait Atsal Dörtyol Gazi ok. Seyhan, Saliha Kovankaya Hayrabolu Delibedir ok. Tekirdağ, Ethem Turnacan Hendek Soğuksu okulu Kocaeli, Bekir Sami Algan Karamürsel ok. Kocaeli, Ragıp Öncü cümhuriyet ok. Urfa, Asım Aydın Ayancık Bakıreli ok. Kastamonu, Halit Bayrak Karaviran ok. Çorum, Şaziye Özmen Divrik istiklâl ok. Sıvas.

Birer derece terfi eden

Orta öğretim muallimleri

Dünkü sayımızda Orta öğretim muallimlerinden birer derece terfi edenlere âit listede, terfi derecelerini gösteren ara serlevhaları unutulmuştur. Başından itibaren listenin birinci tek sütununun 78 inci satırındaki Konya kız öğretmen okulundan Bayan Fakihe'ye kadar olan isim sahiplerinin maaşlarının 35 liradan 40 liraya ve aynı sütunun 79 uncu satırında Süleymaniye orta okulunda Bayan Fatma'dan listenin sonuna kadar olan isim sahiplerinin de maaşlarının 30 liradan 35 liraya çıkarıldığını bildiririz.

Maaşları 30 liradan 35 liraya çıkan muallimlerin devam ve sonunu da bugün veriyoruz.

Maaşları 30 liradan 35 liraya çıkarılanlar

İzmir erkek lisesinden Y. Ziya, Kastamonu lisesinden Faruk, Kastamonu lisesinden Sami, Kütahya lisesinden Ekrem, Akşehir ortaokulundan Hulüsi, Amasya ortaokulundan F. Fevzi, Ankara birinci ortaokuldan İ. Hakkı, Ankara birinci ortaokulundan Selâhattin, Bafra ortaokulundan Ayşe, Bilecik ortaokulundan Mansur, Bilecikortaokulundan Murtaza, Çatalca ortaokulundan H. Münip, Elâzığ ortaokulundan Cemile, Gelenbevi ortaokulundan Kemal, İnönü ortaokulundan Osman Fevzi, İzmit ortaokulundan Adalet, İzmit ortaokulundan Bedia, Ankara kız lisesinden Hadiye, Zile ortaokulundan Mustafa, Yalvaç ortaokulundan Niyazi, Van ortaokulundan M. Asım, Üsküdar üçüncü ortaokuldan Hilmi, Üsküdar ikinci ortaokuldan Mehpare, Üsküdar ikinci ortaokuldan Hüveylâ, Trabzon erkek orta okulundan M. Ali, Trabzon erkek ortaokulundan Nurettin, Tarsus ortaokulundan A. Şekûri, Tarsus ortaokulundan Etem, Taksim ortaokulundan Bedia, Taksim orta okulundan Halis, Ş. Karahisar ortaokulundan Halil, Osmaniye ortaokulundan Faik, Osmaniye ortaokulundan A. Rıza, Karaman oratokulundan M. Ali, Kadıköy birinci ortaokulundan Ekrem, Ankara erkek lisesinden Osman Şeref, Ankara Gazi lisesinden Behzat, Ankara Gazi lisesinden N. Şazi, Ankara Gazi lisesinden Maşuk, Afyon lisesinden Sadettin, Afyon lisesinden Fehmi, Antalya lisesinden Süleyman, Bursa lisesinden A. Rüstem, Eskişehir lisesinden Kâmil, İstanbul erkek lisesinden Nurullâh, İzmir kız lisesinden Samiye, İzmir kız lisesinden Hayriye, İzmir kız lisesinden H. Emin, Kabataş lisesinden Kemal, Kastamonu lisesinden Fevzi, Konya kız öğretmen okulundan Mihriban, Yozgat lisesinden Şinasi, Malatya lisesinden Melek, Samsun lisesinden Perihan, Gaziantep lisesinden Süreyya, Diyarbakır lisesinden Lâtif, Haydarpaşa lisesinden İ. Etem, Haydarpaşa lisesinden Melâhat, Kayseri lisesinden O. Lütfü, Kütahya lisesinden Mehmet, Ankara kız lisesinden Münevver, Tekirdağ orta okulundan Hikmet, Emirgân ortaokulundan Perihan, Eyüp ortaokulundan Servet, Edirne ortaokulundan Mediha, Bursa ortaokulundan Abdülkadir, Burdur ortaokulundan Müfit, Bafra ortaokulundan İs. Oğuz, Ankara ikinci ortaokuldan Muallâ, Samsun lisesinden Rifat, Samsun lisesinden Şahin.

Maaşı 25 liradan 30 liraya çıkarılanlar

[illegible] Nuri, Akhisar ortaokulundan Ferruhsar, Süleymaniye ortaokulundan Emine, Galatasaray lisesinden İsmail Hakkı, Bafra ortaokulundan E. Müzeyyen, Kastamonu ortaokulundan Nadide, Emirgân ortaokulundan Emine, Cümhuriyet ortaokulundan Emine, Buca ortaokulundan M. Emin, Buca ortaokulundan Hıfzı, Ankara erkek lisesinden Senai, Edirne lisesinden İsmail Hakkı, Eskişehir lisesinden Hakkı, Edirne Kız öğretmen okulundan Zühre, Urfa ortaokulundan Leylâ, Develi ortaokulundan Şadan, Kırklareli ortaokulundan Turgut, İzmir kız öğretmen okulundan Ahmet, Tokat ortaokulundan İsmail Hakkı, Ünye ortaokulundan Ahmet, Gümüşhane ortaokulundan Lütfullah, Elbistan ortaokulundan Selâhattin, Haydarpaşa lisesinden Muhtar, Trabzon erkek öğretmen okulundan Saim, Burdur ortaokulundan Fahriye, Çapa ortaokulundan Müeddep, Kadıköy üçüncü ortaokuldan Cemalettin, Ankara birinci ortaokuldan Nuri, Konya ortaokulundan Abdurrahman, Ünye ortaokulundan Yasef, Süleymaniye ortaokulundan Aliye, İstanbul erkek lisesinden Kemal, Kayseri lisesinden Kemal, Balıkesir lisesinden Ayşe, Haydarpaşa lisesinden Nasih, İsparta ortaokulundan Muammer, Kandilli kız lisesinden N. Halit, Niğde ortaokulundan M. Lütfü Biga ortaokulundan Kemal, Kadıköy ortaokulundan Aliye, Çorum ortaokulundan Halil, İzmir Karataş ortaokulundan Fikri, İzmit ortaokulundan Didar, Kırklareli ortaokulundan Sait, Konya ortaokulundan Rebia, Mersin ortaokulundan Sabri, Rize ortaokulundan M. Tevfik, Ankara erkek lisesinden Mukaddes, Malatya lisesinden Hakkı, Trabzon lisesinden Nihat, İzmir kız lisesinden Fikriye, Bursa kız öğretmen okulundan Selma, Kayseri lisesinden M. Muhtar, Adana ortaokulundan Zülfikar, Akhisar ortaokulundan Rukiye, Amasya ortaokulundan İ. Nihat, Ankara birinci ortaokuldan Vecide ,Ankara birinci ortaokuldan Nezihe, Ankara ikinci ortaokuldan Adalet, Bakırköy ortaokulundan N. Hadi, Bartın ortaokulundan Rahmi, Bilecik ortaokulundan Leman, Buca ortaokulundan Nigâr, Burdur ortaokulundan Okya, Çatalca ortaokulundan Mahmure, Çapa ortaokulundan Halide, Edremit ortaokulundan Fatma, Heybeliada ortaokulundan M. Ragıp, İnönü ortaokulundan Meliha, İnönü ortaokulundan Şekibe, İnönü ortaokulundan Seniha, Kadıköy birinci ortaokuldan Şahap, Karaman ortaokulundan İbrahim, Karamon ortaokulundan Edibe, Merzifon ortaokulundan Müşerref, Kastamonu ortaokulundan Fitnat, Kastamonu ortaokulundan Hüriyet, Kırklareli ortaokulundan Şerafettin, Kırşehir ortaokulundan Meziyet, Kırşehir ortaokulundan Haydar, Kumkapı ortaokulundan Fatma, Konya ortaokulundan Emin, Maraş ortaokulundan Şemsettin, Nazilli ortaokulundan Mahir, Niğde ortaokulundan H. Fikret, Ordu ortaokulundan Kemal, Samsun ortaokulundan Leman, Sinop ortaokulundan Dilâver, Sinop ortaokulundan H. Avni, Süleymaniye ortaokulundan Nuriye, Tarsus ortaokulundan Salih, Trabzon kız ortaokulundan Hakkı, Urfa ortaokulundan Ratip, Urfa ortaokulundan Arif, Ünye ortaokulundan İbrahim, Üsküdar birinciortaokuldan Meliha, Üsküdar ikinci ortaokuldan Meryem, Adana kız lisesinden Aliye, Ankara kız lisesinden Emine, Ankara kız lisesinden Zahide, Ankara erkek lisesinden Fevziye, Ankara erkek lisesinden Şükrü, Ankara erkek lisesinden Turan, Ankara erkek lisesinden Mesut, Ankara erkek lisesinden M. Ülvi, Afyon lisesinden Sabahattin, Antalya lisesinden S. Refik, Antalya lisesinden Sırrı, Balıkesir lisesinden Melike, Bursa lisesinden Cemil, Bursa lisesinden M. Nezih, Denizli lisesinden İsmet, Diyarbakır lisesinden Süheyl, Diyarbakır lisesinden Seyfi, Diyarbakır lisesinden A. Dinç, Erenköy kız lisesinden İclâl, Erzurum lisesinden Nabi, Eskişehir lisesinden Reşat, Eskişehir lisesinden Hayri, Gaziantep lisesinden Hüseyin, Gaziantep lisesinden Nazima, Haydarpaşa lisesinden R. Zühtü, Haydarpaşa lisesinden C. Raşit, İstanbul kız lisesinden Talia, İstanbul kız lisesinden Sabiha, İstanbul kız lisesinden Canan, İstanbul erkek lisesinden Osman, İzmir kız lisesinden Fikret, İzmir kız lisesinden Aliye, İzmir kız lisesinden Bedia, İzmir erkek lisesinden Halit, İzmir erkek lisesinden Ali Ülgen, İzmir erkek lisesinden N. Ahmet, Kandilli kız lisesinden Nebihe, Kandilli kız lisesinden Zekiye, Kandilli kız lisesinden İclâl, Kayseri lisesinden Neyir, Kayseri lisesinden İsmail Hakkı, Konya lisesinden Nezahat, Sivas lisesinden Sabri, Sivas lisesinden Kenan, Sivas lisesinden Nazım, Sivas lisesinden Zati, Trabzon lisesinden S. Vehbi, Yozgat lisesinden Halit, Adana erkek öğretmen okulundan Aliye, Malatya lisesinden Fatma Zehra, Balıkesir öğretmen okulundan Esat, Bursa kız lisesinden Leman, Edirne kız lisesinden Adviye, Edirne erkek öğretmen okulundan M. Ali, Bursa kız öğretmen okulundan Mürvet.

Maaşı 22 liradan 25 liraya çıkarılanlar

İnönü ortaokulundan Kevser, Bursa kız öğretmen okulundan Baha, Beykoz ortaokulundan Emine, Silifke ortaokulundan M. Muhtar, Mardin ortaokulundan İbrahim, Cibali ortaokulundan N. Belkis, Bartın ortaokulundan Fehmi, Karaman ortaokulundan Tevfik, Muğla ortaokulundan Necmettin, Merzifon ortaokulundan Fikri, Vefa lisesinden M. Necati, Erzurum öğretmen okulundan Salim, Mardin ortaokulundan Sabri, Kilis ortaokulundan Ömer, Giresun ortaokulundan Nebahat, Sinop ortaokulundan Saime, Galatasaray lisesinden A. Hikmet, Bayburt ortaokulundan Şakir, Bergama ortaokulundan A. Ulvi, Giresun ortaokulundan Suat, Nevşehir ortaokulundan Kemal, Antalya lisesinden Hüsniye, Galatasaray lisesinden M. Sadık, Ankara musiki öğretmen okulundan M. Rağıp, Ankara musiki öğretmen okulundan Avniye, Eskişehir lisesinden Nefise, Eskişehir lisesinden Hüsnü, Afyon lisesinden N. Berire, Aydın ortaokulundan Nimet, İstanbul kız ortaokulundan Fatma, İsparta ortaokulundan Adnan, Burdur ortaokulundan Nuri, Buca ortaokulundan A. Nuri, Buca orta okulundan Hamdi, Kilis ortaokulundan Tahir, Kırşehir ortaokulundan S. Zeki, Siirt ortaokulundan Abdülvahap, Ünye ortaokulundan Hayriye, Üsküdar ikinci ortaokuldan Melâhat, Taksim ortaokuldan Z. Aydın İzmir kız lisesinden Ziya.

Maaşı 20 liradan 22 liraya çıkarılanlar

Mersin ortaokulundan Hasan, Çorum ortaokulundan Şükrü, Sivas ortaokulundan Nedim, Milâs ortaokulundan Ferit, Erzurum erkek öğretmen okulundan İhsan, İzmir kız lisesinden Fakihe, Kadıköy ikinci orta okuldan Vahdet, Erenköy kız lisesinden Seher, Galatasaray lisesinden Lütfü, Pertevniyal lisesinden Mesut Cemil, İnegöl ortaokulundan Esat, Tarsus ortaokulundan Seyfi, Develi ortaokulundan Rıza, Ayvalık ortaokulundan Sıdıka, Beyoğlu ortaokulundan F. Destine, Kayseri lisesinden Güzide, Kadıköy üçüncü ortaokuldan Sabahat, Erzincan ortaokulundan Pervin, Diyarbakır lisesinden H. İhsan, Elâzığ ortaokulundan Adalet.

Maaşı 17,5 liradan 20 liraya çıkarılanlar

Aksaray ortaokulundan Ferit, Akşehir ortaokulundan Fitnat, Niğde ortaokulundan Nefise, Erenköy kız lisesinden Dündar, Galatasaray lisesinden A. Sabri, Galatasaray lisesinden Eşref, Biga ortaokulundan Kevser, Sinop ortaokulundan Neşet, Adana ortaokulundan Müeyyet, Bergama ortaokulundan M. Cahit, Ödemiş ortaokulundan Fatma, Kırklareli ortaokulundan Salâhattin Adana kız lisesinden Münevver, Akhisar ortaokulundan Saim, Tekirdağ ortaokulundan Kemal, Çankırı ortaokulundan Ziya, Ankara kız lisesinden Hatice, Ankara ikinci ortaokuldan Fethiye, Bursa ortaokulundan Nezihe, Ordu ortaokulundan Ayten, Trabzon kız orta okulundan Sevinç, Adana erkek lisesinden Nuri, Samsun lisesinden Fikret, Bursa kız öğretmen okulundan Fatma.

— SON —

Tatil ertesi

Geçen sene biraz dinlenmek için kapağı attığım İstanbul sayfiyelerinden birisinde ankaralı bir arkadaşımla yarenlik ederken ona sormuştum:

— Dünyada en süratli giden şey nedir ?

Arkadaşım da havada, denizde ve karada sürat rekoru kıran vasıtaları saymış; fakat beni tatmin edememişti. Ona demiştim ki :

— Ayol, en süratli geçip giden şey, tatil ve istirahat günleridir. Baksana, bana daha dün başlamış gibi gelen tatil, hemen bitmek üzeredir.

Her sene tatil ve istirahat günlerine kavuşunca bu kendi savurduğum hikmeti hatırlamaktan kendimi alamıyorum. Gerçekten işte bir aydan fazla yeni bir tatil devri de şimşek gibi, elektrik gibi — daha filozofça söylemek lâzım gelirse — fikir gibi süratle geçti, gitti.

Ben, İstanbul'da:

— Şöyle okumıyarak, yazmıyarak, hattâ eşe dosta, hısıma akrabaya mektup bile göndermiyerek dinleneyim diye uğraşırken Ulus'ta yazı yazan bir arkadaşım bir fıkra yazmış: Sonradan görüp okuduğum bu fıkrada münevver dinlenmeli mi, dinlenmemeli mi? Dinlenirse nasıl dinlenmeli? Bu mesele inceleniyor, birkaç Avrupa münevverinin bu suale verdikleri cevaptan bahsolunuyordu.

Bu arada ileri sürülen en kuvetli mütalealardan birisi de münevverin herkesten başka türlü dinlenmesi lâzım geldiği, yahut büsbütün dinlenmenin ona yaramıyacağı şeklindeydi.

Şimdi tatil günlerini bitiren bir adam sıfatiyle bu mütaleaya hak vermeli mi, vermemeli mi? diye düşünüyorum.

Tâtil ve dinlenme günlerimi bitirdim; fakat hâlâ dinlenmemiş gibiyim. Şimdi içimde şu tehassür var: Mademki gönlümün dilediği gibi, kelimenin bütün mânasiyle dinlenemedim; bari münevver olsaydım...

Ertesi kelimesini hangi isimlerden sonra getiririz, dikkat ettiniz mi? Hep dinlenme, rahat etme zamanlarını anlatan isimlerden sonra.

Meselâ cuma eski bir tatil günü idi; ondan cumartesi yapmışız. Pazar yeni tatil günümüzdür, ondan sonra gelen güne de pazartesi diyoruz. Her bayramdan sonra gelen hafta ve yahut ay "bayramertesi" dir.

Mademki öyledir, ben de yeni bir terkip teklif edeyim: Tatilertesi.

Fakat dil kendiliğinden böyle bir tabir koymadığına göre, her halde, tatilde münevverin de, münevver olmıyanın da gönlü dilediği gibi dinlenemediği eskidenberi bilinen şeylerdenmiş; ne dersiniz? — T. İ.

Yonkular

Semtlerin rengi

İstanbul gazeteleri, caddelerdeki binaların semt semt ayrı renge boyanacağından bahsediyorlar. O halde "renkler üzerinde münakaşa olmaz,, şeklindeki fransız atalar sözü, İstanbul için, itibardan düşüyor, demektir.

Çünkü evelâ bu renkler üzerinde şehir meclisinde münakaşalar olacak; belki de, kızılca kıyamet kopacak.

Sonra ev sahipleri ile belediye zabıtası arasında münakaşa çıkacak.

Daha sonra evde genç kadınlar, tutturacaklar :

— Ben bu kahve rengi semtte oturmam; bu evlerin boyası mantolarımdan hiç birisiyle assorti değil! diye.

Yahut da semtlerin bu rengi, o semtte oturanların elbise renklerine tesir yapacak.

Hepsi iyi, hepsi iyi ama, keşke, bu renk mecburiyetini, ilkönce, Üsküdar'a tatbik etseler. Çünkü İstanbul'un bu güzel semti, yıllardanberi evlerinin simsiyah rengiyle Marmara'dan Boğaz'a geçenlerin içini karartır, durur.

DIŞ POLİTİKA

İlga edilemiyen harp

Dün gazetelerde Vaşington'dan rilen şöyle bir haber çıktı: "Hariye nazırı B. Hul, Briyan - Kellog aktının imzasının onuncu yıldönümünden istifade ederek, paktı imza en devletlere harbi kanun harici ldetmek hususunda yaptıkları resmî ve alenî yemini hatırlatmıştır.„ Bugünkü silâh yarışına bakıp da m on sene evel imzalanan Kellog isakmın hâlâ merî olduğuna ihtial vermek kolay değildir. Bununla eraber, harbi ilga eden bu paktın ükümleri hiç bir devlet tarafından ga edilmemiştir. Binaenaleyh Çin'e arşı iki harp yapan Japonya ile abeşistan'ı ortadan kaldıran İtal - dahi, bu taahhütlerle bağlıdırlar. 928 senesi ağustosunda imzalanan ellog paktı, enternasyonal münabetler üzerine müessir olmaktan yade imzalandığı zamanın esprini göstermesi itibariyle enteresan - r.

Harp sonrası devrinin tarihi bir kım merhalelere ayrılır:

1 — Sulhun imzasından sonra 925 senesine kadar devam eden bir evir vardır ki buna askerî tazyik evri denilebilir. Bu müddet zarfın- Avrupa'ya hâkim olan Fransa kerî tazyik ile Versay muahedesin hükümlerini tatbik etmiye tebbüs etmişti. Bu tazyik siyaseti ur havzasının işgaliyle en ileri erhalesine varmış bulunuyor. Harn yeniden başlaması gibi bir netie veren bu teşebbüsün reaksiyonu, elki bir devrin başlangıcı sayılabir.

2 — İngiltere'nin tevassutiyle ransa ile Almanya karşılıklı olak hudutlarını tanırlar. Biribirine cavüz etmemeyi taahhüt ederler. ngiltere ve İtalya da bu taahhüdü aranti ederler. Bu, Lokarno anlaşasıdır ki, Avrupa'da bir sükûn ve ikrar devrinin başlangıcı sayılalir. Almanya Lokarno muahedesini imzaladıktan sonra Milletler Ceiyetine âza olur. Kellog misakı mzalanır. Briyan bir Avrupa fedeasyonu kurmıya çalışır.

Fakat Almanya, garp hudutları akkında bu garantiyi verirken şark udutlarında kendisine konsesiyon apılacağını, silâh müsavatının tamamlanmasına ve hele tamirat borçlarının hafifletileceğini ümit etmişti. u ümid tahakkuk etmeyince, Alanya'da bir hayal sukutu belirmie başlamıştır ki, bu hayal sukutu azi partisinin başlıca kuvet kayağı olmuştur. Ve nihayet parti 1933 enesinde iktidarı eline aldıktan onra harp sonrası Avrupası'nın tahinde yeni ve bugüne kadar devam den bir devir daha başlamıştır.

Filhakika Kellog paktı, Lokarno- un imzasını takip eden uzlaşma ve nlaşma devrinin güzel bir aynasıır. Fakat o kadar. Çünkü harbi ilga den bu pakt imzalandığı gün dahi lü idi. Ve bunu canlı bir hakikate albetmek için sarfedilen emekler eticesiz kalmıştır.

Kellog misakı hakikatte Briyan'n fikriydi. Fransa ile Amerika arada 1908 senesinde imzalanan bir akım hakem muahedelerinin müddetleri 1928 senesinde hitam buluordu. Briyan, bu muahedelerin yeine Amerika ile Fransa arasında arbi büsbütün ortadan kaldıran bir akt imza edilmesini Kellog'a tekif etti. Kellog da bunun Fransa ile merika arasındaki münasebetlere hisar ettirilmemesini ve bütün dünya devletlerine teşmil edilmesini ileri sürdü. İşte Kellog yahut da Paris misakı 1928 senesi ağustosunda bu artlar altında imzalanmıştır.

Kellog misakı, milletler cemiyeti misakı gibi, hakkı kuvetin yerine ikame etmek için yapılmış bir teşebbüstür. Fakat milletler cemiyetinin mukadderatı göstermiştir ki dünya henüz buna hazırlanmış değildir. Milletler cemiyeti gibi bir kurumun muvaffak olamadığı sahada Kellog misakının muvaffak olmasına imkân tasavvur edilemez. Çünkü milletler cemiyeti hiç olmazsa, istihdaf ettiği gayeyi bir mekanizma ile elde etmek istiyor. Kellog paktı ise, süresiyon ile harbi ortadan kaldırmak istiyen bir psikoloji oyununa benzer.

A. Ş. ESMER

Döviz kaçakçılığı maznunları kefaletle tahliye olundular

İstanbul, 29 (Telefonla) — Haklarında yapılmakta olan döviz kaçakçılığı tahkikatını durdurmak için Gümrük muhafaza mıntaka âmiri B. Süleymana rüşvet teklif ederek bunun 200 lirasını vermekten suçlu, İnbel, Sebuk, Ohanis ve Sait hakkındaki muhakemeye devam olunmuş ve maznunların yüzer lira kefaletle tahliyelerine karar verilmiştir. Muhakeme devam edecektir.

DÜNYA HABERLERİ

Uzakşark'ta son vaziyet

Çinliler birçok cephelerde hâkim vaziyete geçtiler

Son üç günde birçok Japon gemileri batırıldı, 26 tayyare düşürüldü

Kiukiang'da kolera salgını başladı

Honkong, 29 a.a. — Son üç gün zarfında Kiukiang civarında Çin tayyareleri üç japon harp gemisini hasara uğratmışlar ve içlerinde kur'a efradı ve büyük mikdarda harp malzemesi bulunan birkaç nakliye gemisini batırmışlardır.

Yoyang gölü civarında Hienze'ye karşı yapılan taarruz esnasında Çin topçu kuvetleri 12 ufak japon nakliye gemisi batırmışlardır.

Diğer cihetten Çin bombardıman tayyareleri japonların Kiukiang'daki mevzilerini tahrip etmişlerdir. Bu meyanda üç japon tayyaresi düşürülmüştür.

Kiukiang - Nanşang demiryolunun üzerinde cereyan eden hava muharebeleri esnasında altı japon tayyaresi düşürülmüştür. Henyang'da cereyan eden diğer bir hava muharebesinde iki japon bombardıman tayyaresi düşürülmüştür.

Son hafta zarfında japonların Vuhan'a yaptıkları hava akınları bir çok sivil halkın ölümüne sebebiyet vermiş tir. Bu havalide Çin hava müdafaa topları ve tayyareleri 14 japon tayyaresi düşürmüşlerdir.

Yangtse'nin cenubunda vaziyet

Kongkong, 29 a.a. — Yangtse'nin cenubunda japon taarruzu başladığı zaman Çin tayyareleri büyük bir faaliyet göstererek Yangtse uzunluğunda japon harp gemilerini şiddetle bombardıman etmişlerdir. Bunlardan bir kaçına bomba isabet etmiş ve iki kruvazör ateş almıştır. Son iki gün zarfında japon tayyareleri Onanşang, Tehan, Hinze ve Jurşang'ı bombardıman etmişlerdir. Bu arada 4 japon tayyaresi düşürülmüştür.

5000 japon Çin kaelerinin ateşine uğradı

Hongkong, 29 a.a. — 5000 japon, Kiukiang civarında Kızıl gölün sahiline çıkmak istemişse de bunlar Çin kalelerinin şiddetli ateşine maruz kalmıştır.

Japonlardan iki bin kişi ölmüş ve dört nakliye gemisi batırılmıştır. Düşmanın geri kalan kuvetleri beş topçekerin himayesinde ricat etmişlerdir.

Kiukiang'da kolera salgını

Hankov, 29 a.a. — Kiukiang'da kolera vakaları gittikçe artmaktadır. Son üç gün zarfında koleradan 3000 kişi ölmüştür. Bunların arasında bir çok japon askerleri de vardır.

Almanyanın vaziyeti

İngilizlerin Berlin büyük elçisinin verdiği izahat

Londra, 29 a. a. — Bu sabah Lord Halifaks ile ve öğleden sonra üç ingiliz nazırı ve müşavirleri ile yaptığı görüşmelerde, İngiltere'nin Berlin büyük elçisi Sir Nevil Henderson Almanya'nın diplomatik ve politik vaziyeti ve alman zimamdarlarının umumî noktai nazarı hakkındaki hissiyatını bildirmiştir.

Havas muhabirinin öğrendiğine göre, büyük elçinin izahatı, burada orta Avrupa vaziyeti hakkında hissedilen endişeleri teskin etmemiştir.

Londra civarında bulunan bütün nazırlar, yarın sabah saat onbirde toplanacak ve başvekil Çemberleyn ve yahut hariciye nazırı Lord Halifaks tarafından verilecek izahatı dinliyecektir. Yarınki kabine içtimaında hemen bütün nazırlar hazır bulunacaktır. Takip edilecek politik hattı hareket hakkında yarın bir karar alınacaktır.

Yunan Filosu'nun Malta ziyareti

Atina, 29 a.a. — "Atina ajansından" Yunan filosu, ingiliz filosunun ziyaretini iade etmek üzere yarın Malta'ya hareket edecektir. Veliaht, âmiral gemisinde genelkurmay ile birlikte bulunmaktadır.

Alman havacıları İsveç'i ziyaret edecekler

Berlin, 29 a.a. — Hava nezareti müsteşarı general Milh ile alman hava ordusu genelkurmayı general Şturm, İsveç hava kuvetlerinin ziyaretini iade etmek üzere bu sabah tayyare ile Stokholm'a gitmişlerdir.

İspanya harbını kim uzattı?

General Franko diyor ki:

"Ecnebi gönüllüler gelmeseydi harp geçen sene bitecekti„

Franko'nun Alfons'u İspanya tahtına çağırdığı söyleniyor

Burgos, a.a. — Burgos hükümetinin gönüllülerin geri alınması projesine verdiği cevap hakkında havas ajansının muhabiri tarafından sorulan bir suale cevap veren general Franko, bilhassa demiştir ki:

"— Karışmazlık komitesi âzasının birçoğu kızılların saflarında çarpışan gönüllülerin yüzde ellisinin geri alma projesine dahil bulunmadığını bilmemektedir.„

Karışmazlık komitesi âzasının birçoğu kızıllarm saflarında çarpışan gönüllülerin yüzde ellisinin geri alma projesine dahil bulunmadığını bilmemektedir.„

Franko, gönüllülerin geri alınması projesinin Frankist İspanya'yı müteazzır etmediğini tasrih ettikten sonra şu sözleri ilâve etmiştir:

Harbı ecnebi gönüllüler uzattı

"— Eğer ecnebi gönüllüler gelmemiş olsaydı harp geçen teşrinde bitmiş olacaktı. Çünkü o tarihte kızılordu Madrit kapılarında hezimete uğramıştı.„

Franko'ya göre gönüllülerin geri alınması projesinin tatbiki güç, fakat imkânsız değildir. Çünkü Frankist İspanya her zaman haklı, asîlâne ve kendisine zararı dokunmıyacak her türlü tedbirleri kabul etmiye hazırdır.

Frankist İspanya galip gelmiştir

Franko, netice olarak Frankist İspanya'nın galip geldiğini ve bu zaferini hiç bir şeyin ve hiç bir kimsenin gasbetmesine veya küçültmesine razı olmıyacağını tebarüz ettirmiş ve demiştir ki:

"— İnkılâbımız her türlü manevraya set çekecektir. Adaletimize ancak vatan menfaatleri bir had tayin edebilir. Hiç bir tevassut onu şimdikinden daha iyi şekle sokamaz. Biz bütün ispanyollar için büyük ve serbest bir İspanya vücuda getirmek istiyoruz.„

Ebre cephesinde vaziyet

Barselon, 29 a.a. — "Resmî tebliğat" Ebre mıntakasında düşmanın faaliyeti geçen günlere nisbetle azalmıştır. Yalnız tayyareler kayda değer bir faaliyet göstermişlerdir.

Kıral Alfons tahtına dönüyor mu

Londra, 29 a.a. — Deyli Heralt gazetesinin Bal muhabiri bildiriyor: Franko, Frankist orduları muzaffer olduğu zaman İspanya kıralını tekrar tahta çıkmıya dâvet etmiştir. Bu dâvetnamenin metninden de anlaşıldığına göre Franko 13 üncü Alfons'u bir "korkuluk" olmak üzere kabul edecektir.

Söylendiğine göre kıral, Franko tarafından ileri sürülen şartlar altında İspanya'ya dönmek istediğini cevaben bildirmiştir.

İtalyan hududunda ki Fransızların vaziyeti

Nis, 29 a.a. — Bir kaç haftadanberi Şastiyon vadisinde italyan topraklarındaki arazilerde oturmakta olan İzola köylüleri, dün akşamdan itibaren, Fransa'daki ikametgâhlarına dönmiye başlamışlardır. Mülkleri italyan makamları tarafından istimlâk edilen elli kadar aile, rekolteleri ve mobilyeleri ile geri gelmişlerdir. Bunların söylediklerine göre, italyan makamları gayet ciddî fakat nazik surette hareket etmişlerdir. Hiç bir zaman hâdise olmamıştır.

Bir motör kazasında yedi kişi öldü

Lizbon, 29 a.a. — İçinde altısı çocuk olmak üzere 11 kişi bulunan bir motör kuvetli bir dalga ile Forduro plâjı civarında devrilmiştir. Büyüklerden 3, çocuklardan 4 kişi boğulmuştur.

Köylü için ilâvemiz

YURD

Ulus, cumartesi günü çıkardığı ilâveleri on beş günde bir defa YURD namı altında köy mevzuuna tahsis edecektir. YURD ilâvemiz bütün köylüyü alâkadar edecek mevzuları havi olacaktır. Bu suretle Yurd'u okuyan şehirli de yurdunun bütün isteklerini, köylünün bütün mevzularını görmüş ve onlarla daha yakından irtibat tesis etmek imkânlarını elde etmiş olacaktır.

YURD

İlâvemizi bütün Ulus okuyucularımıza her ilâvemizde olduğu gibi parasız dağıtacağız.

YURD

60.000 nüsha basılacak ve Türkiye'nin en çok basılan ve dağıtılan bir gazetesi olacaktır.

●

YURD'dan, gazetemizle beraber ilâve olarak okuyucularımıza tevzi ettiğimiz miktar dışında kalanlar, C.H.P. nin köylüye armağanı olarak, bütün kazalara, nahiye merkezlerine, köylere, köylerle yakından alâkadar teşekküllere, gene meccanen dağıtılacaktır.

YURD

İlâvemizin ilk sayısı 3 eylül cumartesi günü neşredilecektir

YAKINDA

Diğer teşebbüslerimizle beraber YURD hakkında etraflı malûmat vereceğiz.

Almanların hududa yığdığı tel örgüler

Brüksel, 29 a.a. — Gazete Liberal'de çıkan bir makalede bildirildiğine göre hiç bir zaman hatta büyük harbin son yıllarında bile Almanya'nın bu sırada Belçika hududuna koyduğu miktarda dikenli tel kullanılmamıştır. Haber verildiğine göre 2570 kilometre derinliğinde bir sahada üç dört dikenli tel hattı tesis edilmiştir. Bunların arasında da tanklara karşı kullanılmıya mahsus toplar konulmuştur.

Amiral Horti'nin Berlin'den dönüşü

Amiral Macar sınırında selâmlandı ve alkışlandı

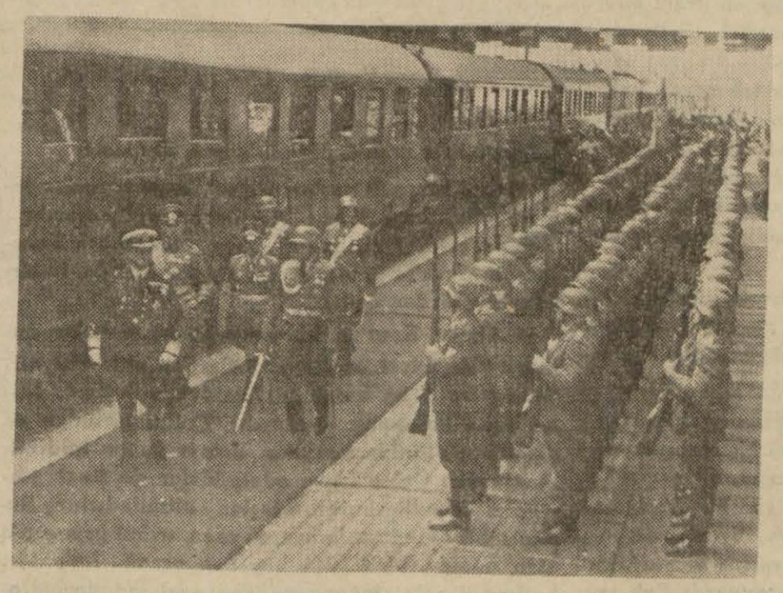

Amiral Horti alman askerini teftiş ederken

Viyana, 29 a.a. — Dün sabahtanberi Zofiya adındaki bir macar vapuru ile Tuna nehrini inmekte olan Macar Hükümeti Naibi Amiral Horti ile refikası, bu sabah Tuna nehri üzerinde Hainburg'da alman - macar hududuna vasıl olmuşlardır. Sahilde Nasyonal - Sosyalist teşekküllere mensup efrattan mürekkep bir piyade bölüğü selâm resmini ifa etmiştir. Kesif bir halk kütlesi de kendilerini alkışlamıştır.

TÜRKİYE BASINI

Karadeniz yolculuğu

KURUN'da B. Asım Us, bu başlıkla yazdığı başyazısında, Denizbank'ın bu sene temmuz veya ağustos ayında hususî bir vapurla Hopaya kadar bir seyahat tertip edeceğini, şimdiye kadar yapılamıyan bu seyahatin artık yapılamıyacağını söylemekte ve iyi bir hazırlık olmadan yapılacak olan bu seyahatten vazgeçilmesi iddiasının bir isabet olduğunu ilâve ettikten sonra sözlerine şöyle devam etmektedir:

Bizce Karadeniz'e seyahati teşvik için evelâ müracaat edilecek tedbirler yolcu ile yük vapurlarını ayırmaktır. Zira bugünkü halde yolcuların hareketleri bunlara tâbi oluyor. Vapurlar yük almak ve boşaltmak için iskelelerde bazan 8-10 saat kalıyor. Halbuki yolcu vapurları, yük vapurlarından ayrılırsa bugün Hopa'ya kadar ancak 10 - 12 günde gidip gelen bir vapur bu seferi altı günde tamamlar. Üç günde Hopa'ya gider, üç günde İstanbul'a döner. Bu sürat Karadeniz'e seyahati teşvik eder. Yolcuların miktarı artar. Şark ve garp vilâyetlerimizin arasındaki mesafe kısalmış olur. Bunda da idarî, içtimaî ve iktisadî birçok faydalar elde edilir.

Şunu da unutmamak lâzımdır ki, İstanbul'dan Hopa'ya kadar olan mesafe 600 küsur mildir. Biz bu mesafeyi bir haftada alıyoruz. Halbuki Londra'dan Amerika'ya kadar üç bin küsur millik bir mesafeyi avrupalılar nihayet 3 - 4 günde alıyorlar.

Her sahada garba yaklaşmak istediğimiz bir devirde bu vaziyet düşünülecek bir nokta değil midir?

SULHA DOĞRU GİDİYORUZ

SON POSTA'da "Her gün„ sütununda B. Muhittin Birgen, bu başlıkla yazdığı başyazısında şunları söylemektedir:

"Macar devlet adamlarının İtalya'ya ve macar kıral naibinin Almanya'ya yaptıkları müteakip iki seyahatten ve Bled gölü kenarında toplanan küçük antant konferansı ile bu konferansta alınan kararlardan ve bu kararlar arasında Macaristan'ın Çekoslovakya'ya karşı tuttuğu vaziyetten sonra, artık vâzıhan görülüyor ki Almanya'nın merkezî Avrupa'da bugünkü hedefi Çekoslovakya'yı tecrittir. Bu siyasete İtalya hiç bir muhalefet göstermiyor; Macaristan aynı siyaseti tutmakta muhtelif faydalar görüyor; Yugoslavya ile Romanya da hini hacette Çekoslovakya'nın eksilen kuvetini Macaristanla telâfi etmenin çarelerini arıyarak bu memlekete yaklaşmıya çalışıyorlar.

Şu halde bugünkü Avrupa politikasının mücadele noktası Çekoslovakya ve manevra muhiti merkezî Avrupa olmuştur. Merkezî Avrupada çarpışan bir kısım Avrupa kuvetleri, biribirlerini nefi ve isbat ede ede muvakkat bir istikrar devresine girdikleri zaman, şu netice karşısında bulunacağımızı şimdiden tahmin edebiliriz: Çekoslovakya, hudutları içinde yaşıyan ekalliyetlere geniş haklar vermiş ve bunları yavaş yavaş yeni iddialara kalkmıya, istemiye istemiye, hazırlamış olacak. Macaristan, kendi hudutlarına ağır bir kuvet halinde yüklenmekte olan alman komşuluğunun ve alman dostluğunun çok da arzu edilmiyen derinliğine karşı kendi siyasetini ayakta tutabilmek için Yugoslavya ile Romanya'ya biraz daha yaklaşmış bulunacak.„

B. Muhittin Birgen bundan sonra Almanya'nın da civarındaki memleketlere karşı eskisine nazaran daha mülâyim bir tavır aldığını söyledikten sonra diyor ki:

"Demek oluyor ki Avrupa'da herkes sulh istiyor, herkes kendi politikasını, müsait bir sulh havası içinde inkişaf ettirmiye çalışıyor. Şimdiye kadar gayet şiddetli ve "mütecaviz" diye tasvir edilen alman politikası, yani Bay Hitler bile yumuşak elli, makul düşünür bir sulhçu olmuştur.

Şu halde, yavaş yavaş, sulha doğru gidiyoruz. Günün hâdiseleri arasında bazan gazeteciler tarafından lüzumundan fazla izam edildiğinden dolayı tehlikeli görünen bazı vaziyetlere rağmen Avrupa'da sulh havası, tesir muhitini genişletiyor.„

Biz ışık yakmadan, su içmeden, midemize lokma indirmeden yaşamasını bilen, fakat açken de, çıplakken de bayrağını saygı ile selâmlıyan bir ulusun çocuklarıyız.

TÜRK HAVA KURUMU

ASKERLİK BAHİSLERİ

Başkumandanlık Meydan muharebesi nasıl kazanıldı?

Celâl Dinçer

(Hulâsa)

Bundan evelki yazılardaki vaziyeti şöyle hülâsa edebiliriz :

Düşman mevzilerinin yarılacak olan 21 kilometrelik kısmında yedi türk piyade tümeni cepheye sokulmuş, her tümene üç kilometrelik bir taarruz şeridi verilmişti. Belen tepe, Tınaz tepe mıntakasındaki tümenlere daha dar taarruz şeritleri verilmiş, ihtiyatta tutulan dört tümen de yarma mıntakasının gerisine yerleştirilmişti. Ordu ve kolordu topçuları da bu yarma mıntakasını ateşe alacak şekilde mevzie girmiti. Üç tümenli süvari kolordusu bu mıntakanın garp müntehası gerisine ve Ahır dağı mıntakasına yanaştırılmıştı. Süvari kolordusunun esas vazifesi düşman cephesinden içeriye dalarak Eskişehir - Afyon umumî hattı üzerinde ve garbindeki düşman kuvetlerinin gerisine düşmekti.

Alınan tertiple bütün düşman kuvetleri cepheden, yandan, geriden kavranmış ve kuşatılmış olacaktı.

[1] İki muharip tarafın kuvetleri aşağıdaki miktarlara varıyordu :

A) Türk ordusu: Umumî insan mevcudu: 189.000, Cephedeki tüfek adedi: 98.956, Ağır makineli tüfek: 839, Hafif makineli tüfek: 2.025, Top 323, Kılıç 5.000 [18 piyade, 5 süvari tümeni halinde].

B) Karşı taraf: Umumî insan mevcudu: 203.000 ,Cephedeki tüfek adedi: 83.000, Ağır makineli tüfek: 1.002, Hafif makineli tüfek: 3.152, Top: 352, Kılıç 2.000 [18 piyade, 1 süvari tümeni halinde].

Şafak sökmiye başlarken 300 e yakın top aynı zamanda ateşe başlıyarak ufukları sarsmıya, düşman mevzilerini hallâç pamuğu gibi atmıya başlamıştı. Bu ateş bir saata yakın devam etmişti. Biraz sonra topçu ateşimiz düşman mevzilerinin gerilerine kaydırılmış, Mehmetcikler tel örgüleri keserek hücuma geçmişler, iki saat içinde Tınaz tepenin yarısı, 1310 rakamlı tepenin mühim bir kısmı, Belen tepe elimize geçmişti. Süvari kolordumuz da geriye sarkarak düşmanın İzmir'le rabıtasını kesmişti. 26 ağustos gününün akşamında düşman mevzilerinin mühim kısmı çökertilmiş, elimizde kalmıştı.

27 ağustosta başlıyan taarruzumuz neticesinde bir gün evel alınamıyan Çiyli tepe de ele geçirilmiş, bütün düşman mevzileri zaptedilmişti, cephe yarılmıştı. düşman kıtaları darmadağın bir halde kaynaşıyor, çekiliyordu. Topumuz ve süngümüz bu bozgunu takip ediyordu.

26 - 27 ağustos günleri Tınaz tepe, Belen tepede kuvetli bir mukavemetle karşılaşmıştık. Bu mukavemeti biribirini takip eden şiddetli süngü hücumlarımız kırabilmişti. 27 - 28 gecesi süvari kolordumuz demiryolunun şimaline geçmiş, düşmana baskınlar yapmıştı.

Hülâsa: Düşman ordusu cephesinden ve cenup yanından; kuvetle tazyik edilen - ve nısıf daire şeklinde - bir çember içine alınmış vaziyete girmişti. Şimdi artık bu çemberin diğer kısımlarını da meydana getirmek ve onu tam daire haline sokmak lâzımdı.

İşte 28 ve 29 ağustos günlerinde yapılan türk takip ve taarruzları hep bu maksadı gütmekte idi. Bu sırada türk kuvetlerine verilen vazife: Düşman kuvetlerini "cepheden tazyike devam ederken yan ve gerilerinden kuşatmak,,, tan ibaretti. Binaenaleyh türk kıtaları hem cephe taarruzları yapıyorlar, hem de önleyici bir takibe geçmiş bulunuyorlardı. Bu takip garba doğru çekilmek istiyecek olan düşmana İzmir istikametini kapatmak ve çemberi geriden de tamamlamak gayesini güdüyordu.

* * *

Afyonkarahisar garbındaki, kuvetli tahkim edilmiş mevzilerinde yaptığı bir buçuk günlük nevmidane muharebelerden sonra mağlûp olan düşman ordusunun; İzmir istikametini kapalı bulması halinde, bu istikameti kapatan türk kuvetlerine taarruz etmek suretiyle kendisine yol açmak cesaretini gösteremiyerek, şimal garbına doğru — Kütahya üzerinden Bursa istikametine — çekilmek istemesi ihtimali de vardı. Bu itibarla, 28 ve bilhassa 29 ağustos günlerinde, türk ordusu cephesinin şimal kanadında (cenahında) ve merkezinde bulunan kuvetlere de öyle istikametler verilmişti ki bu kuvetler, takip ve taarruzlarla Kütahya umumî istikametini bir an evel kapıyacaklardı. Bu işi yapabilmek için ise düşmandan hem daha uzun yol katetmek, hem daha çabuk hareket lâzımdı. Şimal kanatta ve merkezde bulunan —ikinci or'a mensup— türk kuvetleri de, büyük bir enerji ve kudret sarfiyle, bu vazifeyi cenup kanatta mükemmel bir surette yapmış ve yapmakta bulunmuş olan birinci or'daki arkadaşlarından geri kalmadılar. 29 ağustos gününü 30 ağustosa bağlıyan gece zarfında bütün cepheden alınan malûmat düşman ordusu büyük kısmının İzmir umumî istikametinde çekilmek istemekte bulunduğunu gösteriyordu. Yalnız evelce Eskişehir mıntakasında bulunmuş ve büyük taarruzumuzun başladığı andanberi Afyon mıntakasındaki düşman kuvetleri büyük kısmına — taarruz tertibatımızın mükemmeliyeti sayesinde — hiç bir yardım yapamamış olan üç düşman tümeninden ikisinin Bursa istikametinde çekilmekte olduğu anlaşılıyordu. Zaten Afyon ve civarı mıntakasından garba doğru çekilmiye çabalıyan düşman ordusu büyük kısım kuvetlerini imha etmek için; bu kuvetleri "diğerlerinden ayırmak suretiyle, takviyelerine imkân bırakmamak" lüzumu evelden düşünülmüş, muharebe tertibatı ona göre alınmıştı. Bu vaziyet ise o lüzuma uygundu. Cenup taraftaki ağzı iki gündenberi kapanmakta olan kıskacın şimal ağzı da artık kapanmıya başlamış; bu ağızlar arasında kalacak olup düşmanın büyük kısımlarını teşkil eden kuvetlerin daha çabuk ve daha kolay ezilmesi için, kıskacın iki çelik ağzı arasına daha başka kuvet sokulmak istenmemişti. Bu kıskacın dışında kalanların peşine ise, zayıf fakat enerjik kuvetler takılmıştı. Bu suretle meydan muharebesinin imha safhası için katî netice yerinde elimizde âzamî kuvet bulundurulmuş olacaktı.

30 ağustos sabahı, güneş doğmadan birkaç saat önce, Afyon belediye binasında başkumandan *Atatürk*'e arzedilen ve gerek türk, gerekse düşman orduları kuvetlerinin yerlerini tesbit eden vaziyet hartası artık ihata çemberinin veya çelik kıskacın tamamen kapanma zamanının geldiğini gösteriyordu. Yüce Başkumandan, büyük erkânıharbiye reisi ve garp cephesi kumandaniyle de görüştükten sonra, 30 ağustos günü için, lüzumlu emirleri verdi. Artık o gün kuşatma çemberi her taraftan daraltılacak, sıkıştırılacak, kıskacın iki çelik ağzı biribirine kuvet ve tazyikle kavuşturularak bu çember içinde kalanlar kan ve ateş deryasında boğulacaktı.

Bu muazzam işi 30 ağustos gününün aydınlık saatlerine sığdırabilmek için Mehmetçiğin döktüğü ter, çok yerde dökülen kandan daha şerefli, daha kıymetlidir. O günü yaratmak için komutanların, subayların verdikleri emek, yılların insan dimağında ve bünyesinde yapamıyacağı derecede yıpratıc; bazan tesadüflerin insan vücudunda açtığı yaradan daha çok iftihar doğurucu, göğüs kabartıcı, alın yükselticidir. O günü hatırlamak için Başbuğ *Atatürk*'ün yıllardanberi uykusuz geçmiş olan geceleri, istirahatsiz geçmiş olan günleri, bir milletin mânevî varlığı huzurunda yapılmış, dünyanın en mukaddes çalışmasıdır.

Bütün bir milletin şaha kalkmış imanını, kudret ve kabiliyetini nefsinde cemetmiş olan *Atatürk*'ün tasavvur ve tertip etmiş olduğu plânı, 30 ağustos 1922 günü güneş batarken, işte böylece ve tamamen tahakkuk etmiş bulunuyordu. Anadolu'da artık, ordu ismini taşımıya lâyık bir düşman kuveti kalmamıştı. Eskişehir'den Bursa üzerine çekilen ve Kocaeli mıntakasından bunlara iltihak etmek istiyen kuvetlerin mühim bir kısmı Mudanya'da; daha 26 ve 27 ağustos günleri içinde Dumlupınar istikametine çekilip gitmiş olan kuvetlerin büyük bir kısmı da İzmir'e kadar devam eden şiddetli takip esnasında esir edildi. Geriye kalan ufak tefek kısımlar ise perişan, aç ve hasta bir halde memleketlerine dönebildiler.

Afyonkarahisar ile Dumlupınar arasında ve (Çalköy - Aslıhanlar - Ağaçköy - İşörenköy) mıntakasında cereyan etmiş olan 30 ağustos günü muharebelerini tarih, "Başkumandanlık meydan muharebesi,, adiyle kaydeder. Bu muharebelere "meydan muharebesi" denilmesinin sebebi orada iki milletin — Atatürk'ün ifadesiyle — "maddî ve mânevî bütün varlıklarının çarpışmış,, olmasıdır. "*Başkumandanlık*" adının takılması sebebi ise, her iki tarafta da, tabiye sahasındaki (taktik sahadaki) muharebeleri dahi başkumandanların idare etmiş olmasıdır. Gerek bu bakımdan, gerek yüksek sevk ve idare bakımından, bu kadar enteresan bir muharebenin benzerini tarih yazmamıştır. Düşman ordusu başkumandanlığı vazifesini üzerine almış ve Uşak civarında, Muratdağı'nda, esir edilmiş olan general Trikopis Uşak'ta Atatürk'ün huzuruna çıkarıldığı zaman orada çok dikkate [illegible] zuruna çıkarıldığı zatin kim olduğunu öğrendikten sonra Trikopis, daha o sabah türk kuvetlerinin eline geçmiş olan (Uşak) a türk Başkumandanının öğleden çok evel gelip yerleşmesine bir taraftan şaşmış; bir taraftan da kendi ordularındaki idare tarzının ahvale ne kadar aykırı olduğunu bir daha anlayıp eseflenmişti. Bununla da başkumandanlığı esaleten üzerinde bulunduran general Haci Anesti'nin muharebeyi, cepheye 300 kilometre uzak olan, İzmir'den idare etmek isteyişini kasteylemişti. Bu nokta hakikaten çok mühimdi. Doğrusu düşman ordusu pek cesurane muharebe etmiş, hele küçük kıtalar — bilhassa ricat esnasında — —şiddetli, enerjik taarruzlarla varlık göstermişlerdi. Düşmanda göze çarpan, orta ve yüksek sevk ve idarenin noksanlığı idi. Maamafi bu orduda Trikopis gibi, haddi zatinde kıymetli generaller; Plâstiras gibi enerjik büyük rütbeli subaylar da yok değildi.

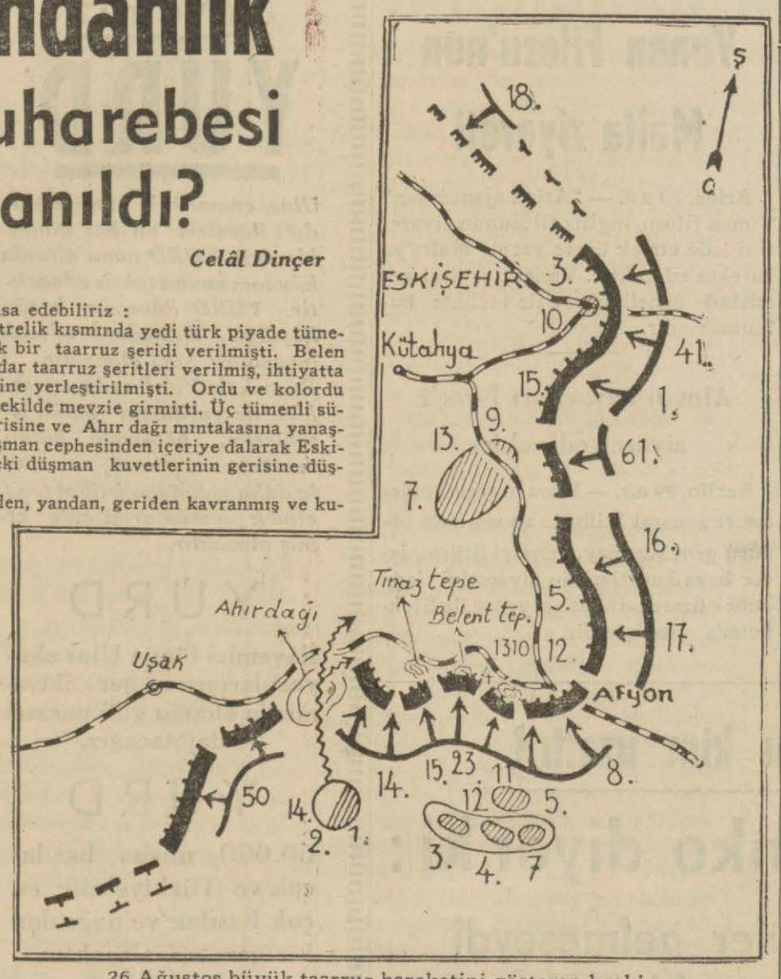

26 Ağustos büyük taarruz hareketini gösteren kroki

Arkası dikenli kalın hat tahkim edilmiş yunan mevzilerini göstermektedir. Uçlarında oklar bulunan kıtalar taarruz eden türk tümenleridir. Beyzi şekilde olup taramalı olanlar iki tarafın ihtiyat kuvetleridir. Yarısı çizgili yarısı beyaz olan yuvarlak şekil türk süvarisidir

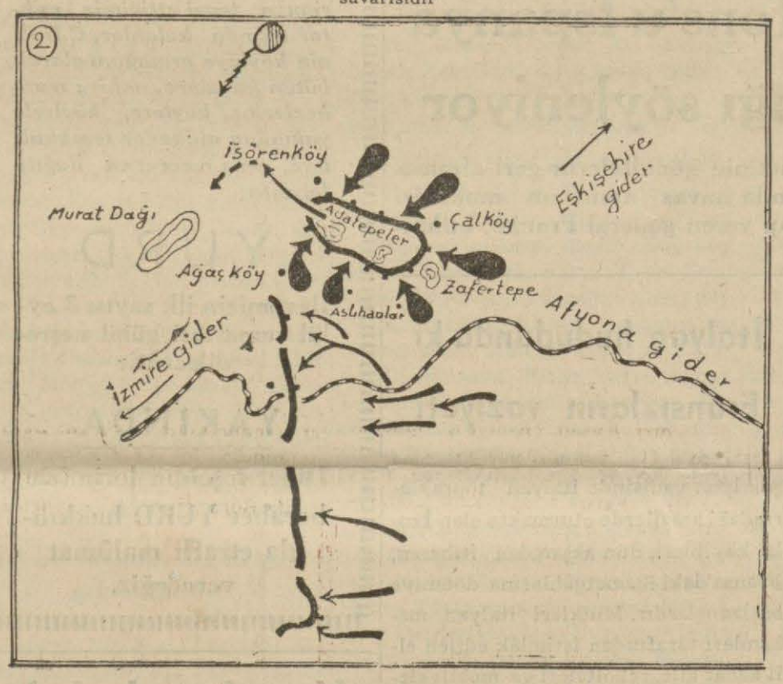

Düşmanı çember içinde gösteren son vaziyet

Ortada halka şekli düşman kuveti olup müdafaa vaziyetindedir. Taarruz eden türk tümenleri ok halinde gösterilmiştir. Krokinin şimal tarafından hareket ederek İşörenköy istikametine doğru kaçan düşman okunu önlemektedir.

50 göçmen daha ev sahibi oldu

Adana, (Hususî) — Kırmıt nahiyesinde göçmenler için yaptırılan elli ev bitmiş ve hususî komisyon tarafından katî kabulü yapılarak sahiplerine verilmiştir.

Bir göçmen ailesinin bütün ihtiyaçlarını karşılıyacak şekilde ve modern bir tarzda yapılan bu evlerin her biri bir büyük oda, bir hol, bir mutfak ve bir ahırdan ibarettir. Evlerin üstleri Marsilya kiremidi ile örtülü bulunmaktadır. Ev, bir dönüm arsa ortasına yapılmıştır. Evlerin ortasında bir cümhuriyet meydanı, bir anıt yeri bir de ilk mektep için arsa ayrılmıştır.

Bir amele toprak altında kaldı

İzmir, (Hususî) — Sülüklü gölü civarında taş ocağında çalışan Şükrü adında bir amele, bir toprak yığınının âni olarak yıkılması üzerine toprak içine gömülmüştür. Şükrü civardaki amelelerin yardımı sayesinde kurtarılmıştır.

Ankara Borsası

29 Ağustos 1938 Fiyatları

ÇEKLER

	Açılış	Kapanış
Londra	6.14	6.14
Nevyork	125.975	126.0225
Paris	3.4425	3.4425
Milâno	6.6275	6.6325
Cenevre	28.84	28.8475
Amsterdam	68.8525	68.84
Berlin	50.515	50.535
Brüksel	21.2925	21.30
Atina	1.1225	1.1225
Sofya	1.515	1.516
Prag	4.3425	4.3425
Madrid	6.14	6.14
Varşova	23.7075	23.7075
Budapeşte	25.06	25.06
Bükreş	0.9175	0.9175
Belgrad	2.855	2.855
Yokohama	35.8425	35.8425
Stokholm	31.655	31.655
Moskova	23.735	23.735

ESHAM VE TAHVİLÂT

1933 Türk Borcu I.	—	—
1933 Türk Borcu II.	—	—
1933 Türk Borcu III.	19.325	19.30
	(Peşin)	
1933 İkramiyeli Ergani	96.25	96.50

RADYO

Ankara :

Öğle Neşriyatı : 14.30 Plâk yatı — 14.50 Plâkla türk musikisi ve şarkıları — 15.15 Ajans haberleri

Akşam Neşriyatı : 18.30 Karışık neşriyatı — 19.15 Türk musikisi ve halk şarkıları (Makbule Çakar) — 20.00 30 ağustos zafer bayramı vesilesiyle söylev (D. Md. Ali Rıza Eren). — 20.20 Saat ayarı, arapça neşriyat — 20.30 Türk musikisi, halk şarkıları (Salâhattin) — 21.15 Salon orkestrası: 1 - Lehar: Vi die Lerche singt. 2 - Garl Nielsen: Maskarada. 3 - Ketter: La Belle Rojah. 4 - Beethoven: Adagio Cantabile. 5 - Ereich Eineg: Es Vasa Eim zigeuner. — 22.00 Ajans haberleri, hava raporu — 22.15 Yarınki program — SON

İstanbul :

Öğle Neşriyatı : 12.30 Plâklı musikisi — 12.50 Hâvadis — 13.05 Türk musikisi — 13.30 Muhtelif plâk yatı — 14.00 Son.

Akşam Neşriyatı : 18.30 Dans musikisi (Plâk) — 18.50 Hikmet ve arkadaşları tarafından türk musikisi ve halk şarkıları — 19.30 Konferans- Havacılık haftası, kurumu namına: Meliha Avni — 19.55 Ajansa haberleri — 20.00 Saat ayarı: Greenwich rasathanesinden naklen — Suzan ve arkadaşları tarafından türk musikisi ve halk şarkıları — 20.30 Konferans: 30 ağustos millî zafer bayramı hakkında — 20.50 Ajans raporu — 20.53 Ömer Rıza Doğrul tarafından arapça söylev — 21.05 Orkestra: 1 - Keler - Bela: Fest üvertür. 2 - Svendsen: Romans. 3 - Holmes- Serenat. — 21.30 Kemal Kâmil ve arkadaşları tarafından — musikisi ve halk şarkıları — 22.10 Ajans haberleri 22.20 Dans musikisi (plâk) — 22.50 Son haberler ve ertesi günün programı — 23.00 Saat ayarı: SON

Avrupa :

OPERA VE OPERETLER: 14 Langenberg — 16 Hamburg — 19 Berlin — 20.30 Stuttgart — 21 Milâno — 24 Frankfurt.

SENFONİ VE ORKESTRA KONSERLERİ : 12 Lüksenburg — 20 Brüksel, London - Recyonal, Prag II. — 20.15 Alman istasyonları, Oslo — 20.20 Stokholm — Brüksel II — 21.05 Prag — 23 Alman istasyonları

ODA MÜZİĞİ : 15.30 Viyana — Brüksel — 21.40 Roma — 22.15 Paris

SOLO KONSERLERİ : 15.20 Langenberg — 15.25 Hamburg— 16 Paris P.T.T. — Milâno — 17.40 Brün —18.10 Köln — Münih — 18.30 Alman istasyonları — Paris P.T.T. — 19 Viyana — 19.15 Münster — 20.10 Breslav — 20.55 Bremen — 21.15 Viyana — 22.30 Alman istasyonları

NEFESLİ SAZLAR : 5 Königsberg — 10.30 Hamburg — 12 Breslav — Hamburg — 16 Breslav — 20.45 Tuluz .

ORG MÜZİĞİ - 19.15 Alman istasyonları — 20.15 Münih

HAFİF MÜZİK : 6.10 Hamburg — Köln,Ştütgart — 7.10 Köln, Sarbrüke — 8.30 Köln — 10.30 Viyana — 12 Frankfurt, Münih, Ştütgart, Viyana — 14.10 Köln, Viyana — 14.15 Berlin — 15.15 Kön — 16 Alman istasyonları — 16.15 Danzig — Viyana — 18.30 Frankfurt — 19 Breslav, Laypzig — 19.15 Münih — 19.35 Köln — 19.55 Hilversum I. — 20.10 Laypzig — 22.30 Hamburg — 22.35 Droytviç — 23 Stuttgart — 24 Viyana.

HALK MÜZİĞİ : 11.30 Ştütgart — Hahburg.

DANS MÜZİĞİ : 20.11 Danzig — Köln — 22.30 Münih

— Zaferi tarihe bir gölge bi peşinde sürüklemesini bilm olan türk milleti, onun biric büyük âmili olan çelik kanatların gölgesini başı ucunda gö meden nasıl vicdanını rahat tirebilir ve huzurunu tam say bilir.

— Yurt için ölenler ve yu du kurtardıktan sonra yaşıya lar, ancak ve ancak türk gö lerindeki türk kartallarını kendilerinin zaferle kazandıkları kıymetleri muhafaza ve m dafaa etmiye hazır ve kadir duğuna inanabildikleri gün, h zura kavuşabileceklerdir.

GÜLÜNÇ HİKÂYE

— 36 —

Yazan: *ANATOL FRANS* Çeviren: *NASUHİ BAYDAR*

Pradel çukurun başında nutuk söyledi. Fakat nutuk söylemek niyetinde olmadığını bildirdi. Ancak, Odeon herkes tarafından sevilmiş genç bir artistin hiç bir veda kelimesi telâffuz edilmeden göçüp gitmesine rıza gösteremezdi.

— Bu sebepledir ki büyük ve samimî dram ailesi namına bütün kalplerde olan sözleri söyliyeceğim....

Talim ve tasnif olunmuş tavırlar takınarak hatibin etrafında toplanan komediyenler derin bir bilgi ile dinliyorlardı. Kulaklariyle ,ağızlariyle, gözleriyle, kollariyle, bacaklariyle, faal bir hareket halinde dinliyorlardı. Her biri kendine göre asaletle, saflıkla, istirap veya isyanla, vazifesi ne ise ona uyarak dinliyorlardı.

Hayır, tiyatro direktörü, kısa sürmüş meslekî hayatı zarfında ümitten fazla şeyler vermiş olan gayretli komediyenin bir veda sözü söylemeden aralarından ayrılmasına müsaade edemezdi.

— Hararetli, değişik, kaygılı Şövaliye yarattığı rollere hususî bir karakter, ayırıcı bir mahiyet verirdi. Bir kaç gün evel, diyebilirim ki, bir kaç saat evel, onun şöylece görünüp çekilen bir şahsiyete kudretli bir ifade verdiğini gördük. Piyesin pek tanınmış müellifi buna şaşmıştı. Şövaliye muvaffakiyete erişiyordu. Onda mukaddes ateş vardı. Pek zalimce göçüşünün sebebi anlaşılamadı. Bunu aramayınız. Şövaliye'yi sanatı öldürmüştür: O dram sıtmasından ölmüştür. O, hepimizi yavaş yavaş yakıp bitiren alevde yanarak ölmüştür. Heyhat! Halkın yalnız tebessümlerini ve tebessüm kadar tatlı gözyaşlarını gören halk, hizmetkârlarından mutlak bir sadakat, en acıklı fedakârlıklar ve bazan da kurbanlar bekliyen kıskanç bir efendidir. Elveda, Şövaliye, bütün arkadaşlarımız adına, Elveda !

Mendillere göz yaşları silindi. Komediyenler samimiyetle ağlıyorlardı; kendilerine ağlıyorlardı.

Hepsi çekilip gittikten sonra, mezarlıkta Konstanten Mark'la yalnız kalan doktor Trüble, kabirlere hep birden baktı.

— Ogüst Kont'un bir mütaleasını hatırlar mısınız: "Beşeriyet canîlerle ölülerden mürekkeptir. Ölüler ise daha kalabalık olanlardır." Evet, ölüler daha kalabalık olanlardır. Çokluklarından ve ifa etmiş oldukları saydan dolayı da en kudretli olanlardır. Onlar idare eder, bizler de itaat gösteririz. Efendilerimiz bu taşlar altındadırlar . Bugün tabii olduğum kanunun vazıı, evimi inşa etmiş olan mimar, bize hâlâ heyecan veren hülyaları halkeden şair, doğumumuzdan evel inandırmış olan hatip işte. İşte doğru veya yanlış bütün bilgilerimizin, akıl ve cinnetlerimizin sani'leri işte. Kendilerine itaatsizlik göstermek kabil olmıyan iğilmez şefler burada. Ve kuvet, mabad ve devam onlardadır.. Sayısız ölüler nesline nisbetle yaşıyanlar nesli nedir? Bizim bir günlük irademiz onların bin asır görmüş iradesi karşısında nedir?.. Onlara karşı isyan etmek... Bunu yapabilir miyiz? Onlara itaatsizlik etmeğe bile vaktimiz yok!

Konstanten Mark bağırdı :

— Doktor Sokrat, nihayet, oraya geliyorsunuz! Terakkiden, yeni adaletten, cihan sulhundan, serbest tefekkürden vaz geçerek ananeye boyun eğiyorsunuz... Babalarımızın eski hatasına, rahat cehaletine, hürmete lâyık haksızlığına riza gösteriyorsunuz. Fransız ananesine avdet ediyor, kadîm âdete, cetlerin nüfuzuna inkiyat ediyorsunuz.

Trüble sordu:

— Adeti ve ananeyi nereden çıkarıyorsunuz? Nüfuzu nereden aklediyorsunuz? Uzlaştırılmaz ananeler, türlü âdetler, muhtelif nüfuzlar vardır. Ölüler bize bir irade tahmil etmezler. Bizi mütezat iradelere tabi tutarlar. Üzerimize çöken geçmişe ait fikirler müteredddit ve müphemdirler, bizi ezmekle birbirlerini tahrip ederler. Bütün bu ölüler, tıpkı bizler gibi, şüphe ve tezat içinde yaşamışlardır. Her biri zamanında, hayat rüyasına, kendine göre, kin veya sevgi içinde dalmıştır. Biz de, sıramız gelmişken, bu hulyaya, şayet kabilse, hayırhahlık ve neşe içinde dalalım ve gidip yemeğimizi yiyelim. Sizi Vaven sokağında küçük bir meyhaneye, Klemans'a götüreyim ki tek kap, fakat hayrete şayan bir yemek pişirir: Basit bir fasulyeli buttan ibaret olan ve Karkasson fasulyesiyle bir sayılmamak iktiza eden Kastelnodari fasulyesi... Kastelnodari fasulyesinden pişirilmiş kaz budu. Önceden beyazlatılmış fasulye, domuz yağı ve küçük bir sucuk vardır. İyi pişmiş olmak için uzun zaman hafif ateşte kaynamış olması lâzımdır. Klemans'ın bu fasulyesi yirmi seneden beri kaynamaktadır. Klemans kazana bazan kaz eti, bazan domuz yağı atar, bazan bir sucuk veya bir miktar fasulye... Fakat bu aynı fasulye yemeğidir. Esas kalır; ve bu kadîm ve kıymetli esas, eski Venedik üstadlarının tablolarındaki kadınların kehribar gibi tenlerinde rastlanan lezzeti verir. Geliniz, size Klemans'ın etli fasulyesini tattırayım.

XI

Duasını bitirdikten sonra Nantöy, Pradel'in nutkunu dinlemeksizin, kendisini Monparnas istasyonu karşısında beklemekte olan Rober dö Linyi ile buluşmak üzere bir arabaya atladı. Gelip geçen yolcular arasında el sıkıp bir kelime bile telâffuz etmeden biribirine baktılar. Her zamankinden fazla bağlı olduklarını anladılar. Rober onu seviyordu.

Nantöy'ü sevdiğini bilmeden seviyordu. Sanıyordu ki o kendisi için mümkün olan zevk silsilesi arasında bir zevkti. Fakat zevk, onun için, Felisi'nin şeklini almıştı, ve, yeni başlamış hayatının geniş imtidadında kendine vâdetmekte olduğu sayısız kadınları düşünmüş olsaydı takdir ederdi ki,

(Sonu var)

Ordu terfi listesini neşrediyoruz

Tümgeneral M. Kemal Doğan Korgeneralliğe, Tuğgeneral M. Zeki Erokay Tümgeneralliğe, Tuğgeneral Recep Sualp Tümgeneralliğe, Tuğgeneral Kurt Cebe Noyan Tümgeneralliğe, Tuğamiral M. Ali Külük Tümamirallığa, Kemal Erman Barem 4. dereceden Barem 3. dereceye, Tuğgeneral İsmail Hakkı Akoğuz Tümgeneralliğe, Tuğgeneral Baki Vandemir Tümgeneralliğe, Tuğgeneral Sabri Beşe Tümgeneralliğe, Tuğgeneral Abdullah Enis Koçak Tümgeneralliğe, Tuğgeneral Hasan Fari Durudoğan Tümgeneralliğe, Tuğgeneral Hakkı Özgener Tümgeneralliğe, Rifat Taşkın Barem 3. dereceden Barem 2. dereceye, piyade Albay Fikri Erbuğ Tuğgeneralliğe, Topçu Albay İsmail Ülker Tuğgeneralliğe, Kurmay Albay M. Rifat Mataracı Tuğgeneralliğe.

Kur. Alb. lığa terfi eden Kur. Yb. lar.

H. Nami Malkoç (Çamlıca), M. Kemalettin Güngör (Çengelköy), O. Lütfi Köksal (Erzincan), Raşit Gürgen (Bayburt), Haydar Günkut (Üsküdar), Celâlettin Sorguncu (Tophane), R. Fehmi Türesel (Gedikpaşa), Fehmi Bengi (Antakya), M. Rahmi Eğemen (Davutpaşa), A. Şükrü Alaçam (İstanbul), Nazmi Ataç (Selimiye), M. Nihat Bürian (Bayazıt), Abdülhalim Oruz (Nişantaşı), M. Emin Akıncı (Dabağlar), Hâmit Ermutlu (Üsküdar), M. Bahattin Kuban (İstanbul), E. Hıfzı Alpdoğan (Taşköprü), Z. Vahit Aykor (Selânik), M. Asım Aksoley (İştip), Hüsnü Arslanoğlu (Van), M. Cemil Kandemir (Işkodra), Abdüsselâm Savaş (Haçin), H. Hüsnü Bilge (İstanköy), A. Ragıp Altan (Erzincan), E. Nihat Sözeri (Şumnu), Bedri Erk (Ergene), B. Sıtkı Okan (Cesirmustafapaşa), İzzet Işıldak (Hanya), N. Feyzi Talimcioğlu (Davutpaşa), Dursun Atatunç (Trabzon), M. Asım Üstüner (Işkodra), O. Kâzım Erdemir (Erzincan), Sırrı Şener (Girit), M. Behzat Köker (M. Paşa), M. Hulûsi Atak (Maraş), A. Cemal Oğan (Eskicuma), Neş'et Alıveren (Kırklareli), M. Saim Koçak (Sıvas), İ. Hakkı Turan (İstanbul), Saim Önhan (İstanbul), M. Şevket Pasin (Erzincan), M. Salâhaddin Çuhacı (Üsküdar), M. Cemil Ulusoy (Erzurum), Hakkı Tuğbay (İstanbul), Sabri Hınçal (Yenizara).

Yb. lığa terfi eden Kur. Bnb. ları

A. Canip İskilipligil (Erzurum), İhsan Orgun (İstanbul), Şevket Kırgül (Körbakkal), Mehmet Kültür (Adapazarı), S. Fahri Günay (İzmir), Behçet Türkmen (Mst. paşa), Reşat Paşakaya (Işkodra), Burhanettin Kırgöl (Ortaköy), A. Hilmi Erbuğ (Sıvas).

Bnb. lığa terfi eden Kur. Yzb. ları

M. Zeki Üstünkaya (Midilli), Edip Bekkom (Ereğli), M. Suphi Göker (Üsküdar).

Albaylığa terfi eden piyade Yarbayları

H. Faik Kayı (Niğde), Tevfik Aydın (Yanya), Haşim Ergün (Ahmediye), Sıtkı Göktuğ (Eğrikapı), İsmail Özgen (Çerkeş), M. Ali Atabey (Karagümrük), Hulûsi Us (Şumnu), Mustafa Toker (Şumnu), Ahmet Acarer (Şehzadebaşı), Ömer Tetik (Kütahya), Mustafa Sevtekin (Erzincan), A. Mithat Eksügür (Dıraç), Mustafa Özbey (Büyükçekmece), A. Feyzi Yüceer (Sıvas), H. Sabri Aydınefe (Yenipazar), Ethem Erez (Ayasofya), İmdat Kafkas (Çengelköy), Hayrettin Güvener (Beşiktaş), A. Şevket Turgu (Kırklareli).

Yarbaylığa terfi eden piyade binbaşıları

D. Abdülkadir Alp (Malkara), Abdurrahman Özalp (Erzincan), Mustafa Akgün (Manastır), Şevket Adıgüzel (Van), İ. Hakkı Orhun (Saraçhane), Abdülhamit Akalın (Bağdat), A. Rahmi Acar (Bursa), M. Celâl Türküman (Mirahur), A. Rıza Özaltın (Süleymaniye), H. Fevzi Akman (Bağdat), Sami Mater (Üsküp), İ. Hakkı Sürer (Filibe), M. Fadıl Erden (Defterdar), Fevzi Barut (Bursa), A. Akif Tancı (Kabataş), H. Necati (Altınbulak (Harput), H. Sıtkı Aktan (Manastır), Sabri Süel (C. Balâ), Nuri Işıldak (Yeniçeşme), Rüştü Kayol (Bursa), A. Memduh Sonat (Erzincan), M. Galip Aksoy (Hezergırat), Rifat Çetin (Kemeraltı), Kemâl Niş (Manastır), Fethi Emiroğlu (Sıvas), M. Celâlettin Çakın (Erzurum), A. Rıza Ergin (Erzincan), Kadri İmreyurt (Manisa), M. Fadıl Güler (Harput), Selâhattin Sürelsan (Bursa), Fecri Erkorol (Arapkir), Celâlettin Berk (Harput), Cevat Kutoğlu (Beşiktaş), İ. Arif Etik (İstanbul), AliDurukan (İstanbul), M.Galip Çalkavur (Erzincan), Naşit Aktuğ (Çengelköy), Salih İcoğlu (Dimetoka), H. Hüsnü Yalım (Bitlis), Şevki Öktem (Bağdat), M. Rüştü Konerâlp (Bursa), Hayri Karan (Tekirdağ), M. Asım Güven (Çine), Galip İğicioğlu (Uluborlu), Bedri Büyükalp (Maraş), O. Faik Yüksel (Erzincan), İ. Hakkı Ünal (Urfa), Ali Özlütürk (Beykoz), Vehbi Aytimür (Yozgat), Fuat Özbayrak (Nazilli), A. Hakkı Altan (D. Bakır), A. Muhtar Aytuğ (İstanbul), A. Ferit Eryürek (İstanbul), M. Şevket Korlas (Sivas), O. Yaşar Somer (Erzurum), Muharrem Zeren (Dimetoka), M. Arif Tezcaner (Edirne), Sadrettin Aral (Midilli), İbrahim Karayel (Trabzon), Adil Kıvanç (İstanbul), H. Nail Tenik (Defterdar), Edip Tokâlp (Erzurum), Ramazan Bozdağ (Yanya), Ö. Cahit Baykal (Merzifon), H. Hamdi Ökten (Köprülü), M. Vasfi Ertürk (Atina), Süleyman Akoral (Kerkük), A. Hikmet Polat (Süleymaniye), P. Bnb. Faik Kırdar (Gevgili), Sadık Avşar (Aksaray), Üzeyir Okay (Van), A. Arif Çetin (Bitlis), K. Tahir Tunçer (İstanbul), M. Fehmi Türker (Harput), Ali Baykal (Bakube), Hakkı Konter (Manastır), Mustafa Gökdeniz (Van), A. Hamdi Turagay (Ankara), Ferit Pasiner (Trabzon), Z. Süreyya Ural (Palanga), Arif Olgaç (Sıvas), H. Hüsnü Omurtay (Usturumca), Ali Oğuzer (Katerin), Urfi Erkay (Manastır), Yusuf Türkmenler (Üsküdar), Nasıh Alpman (Manastır), H. Hüsnü Ökten (İzmir), İ. Hakkı Tulunay (Gemlik), Nuri Işıldak (Yeniçeşme), Abdülhamit Koçak (Harput), M. Halit Özgiç (İstanbul), M. Tahsin Gökay (Yozgat), M. Refik Erkay (Manastır), H. Hüsnü Aktuğ (Eskizara), M. Rifat Aral (Erzincan), Recep Altan (İstanbul), İhsan Kırgız (Üsküdar), Muharrem.

Binbaşılığa terfi eden piyade yüzbaşıları

Zekai Göze (Karacabey), M. Ali Gürkan (Diyarbakır), Hasan Engin (Kabataş), Ziya Eryılmaz (Erzincan) Sıtkı Atamer (Şehzadebaşı), A. Hamdi Ergüder (Edirne), H. Tahsin Gücük (Serez), Ziya Alpdoğan (Tokat), Saip Haznedaroğlu (Aksaray), Mustafa Gençoğlu (Kumkapı), Murat Baykal (Hınıs), Tevfik Çağlar (Aksaray), M. Cemil Yazgan (Aksaray), M. Cevat Erbakan (Diviççiler), Tahsin Çagatay (Isparta), İ. Hakkı Özmen (Hindistan), M. Cemâl Bakan (Bolu), Zeki Bayülgen (Van), Naci Saygın (Giryan), Selâhattin Savaşeri (Çanakkale), A. Recep Gökberk (Sıvas), Şerafettin Şenbaşaran (Hasköy) Muammer Şalvarlı (İzmir), A. Hamdi Tanyel (Kastamonu), Nafiz Özcan (Manastır), Mustafa Savaşol (Elazığ), Burhanettin Demircan (Tokat), İbrahim Erkan (Tophane), Hüsamettin Kılan (İstanbul), A. Hamdi Göksel (Kerkük), Abdurrahman Onat (Van), M. Tevfik Özüak (Karahisar), Arif Dörter (Eskizara), Nurettin Çevik (Hacılar), Şefik Mete (Erzurum), Hazım Koyunlu (İstanbul), M. Ekrem Karahan (Erzurum), Nadir Ergüre (Gevgili), Muhittin Canbakan (Sarıyer), A. Mithat Yalaz (Kerkük), Rıfkı Kurgan (Maraş), Osman Şeneren (İstanbul), A. Hamdi Beştepe (Karacabey), A. Fevzi Kubanç (Erzincan), A. Rıza Birer (Cibali), Şevket Sonaç (Bitlis), Hulûsi Coytak (Kartal), A. Nurettin Demirken (Demirci), H. Nazif Arçın (Gelibolu), Bahri Türeak (Hırkaişerif), Medeni Ergün (Pirelepe), Fevzi Özer (Manastır), Tarık Sincer (Zeyrek), Sami Ermut (Serez), Halit Erçeri (İstanbul), Şadi Zeybek (İstanbul), Lütfi Tolğa (İstanbul), A. Fahri Ak (Kerkük) İbrahim Sepken (Üsküp), Münir Altıntaş (Üsküdar), Ragıp Ertan.

Piyade yüzbaşılığına terfi eden piyade üstteğmenleri

M. Enver Uluğ (Haymana), Hakkı Peken (İstanbul), Fahrettin Ungan (Erzurum), Süleyman Köker (Kastamonu), M. Suphi Orhangil (Erzurum), Niyazi Bengisu (İstanbul), A. Rıza Türkcan (Metroviçe), Adnan Suna (İstanbul), Nadir İkibudak (İstanbul), İzzetin Batu (İstanbul), İ. Cemâl Tolon (Üsküdar), İ. Reşat (İstanbul), Cahit Çaka (Manastır), M. Lütfi Sönmez (Kerkük), M. Zeki Aksaç (Ortaköy), Sadettin Sargut (İstanbul), Niyazi Görgün (İstanbul), Nuri Kural (Edirne), Lütfi Gürel (İnebolu), Vedat Duru (Eskişehir), Abdullah Köksal (İstanbul), M. Kâzım Eroğlu (Kütahya), Zeki Okçu (Erzurum), Remzi Dora (Beşiktaş), Gıyasettin Uyguner (Sultanahmet), Hikmet Vardar (Beylerbey), Eyüp Sincar (Refahiye), M. Zeki Meriç (Edirne), Enver Türkoğlu (Tırnavacık), M. Turgut Güler (Erzincan), Refet Uçganâlp (Kastamonu), Rifat Akın (Bursa), Müşteba Özden (Bursa), M. Zeki Tükef (Kırklareli), Kudret Akalın (Pizren), Nihat Ünal (Üsküdar), A. Cevdet Küçükşeren (İstanbul), Şevki Over (Bursa), A. Kâmâl Saltekin (Süleymaniye), Hüsamettin Ertan (Edirne), Muhlis Oktuğ (Rumiye), Şahin Öner (Bayburt), İbrahim Akıncı (Maraş), Fazıl Sağlam (Trabzon), Naci Çınar (Bayburt), Gazi Yıldırım (Sivas), Fevzi Yayaoğlu (Sıvas), Kâzım Tübülükkan (Bolu), Şefik Yiğiner (Eyüp), Süreyya Irmak (Manastır), İ. Hakkı Artun (İstanbul), Merdan Dinçer (Tortum), Nihat Yalçın (Hasankale), Zeki Belen (Erzincan), Fevzi Eliaçık (Musul), M. Arslan (Narman), İdris Sönmez (Tercan), İlhami Gökçeoğlu (Üsküdar), İsmail Cengiz (Alucra), Davut Günçal (Malazgirt), Hayati Güner (Tepedelen), Cevat Akün (Üsküdar), Nizamettin Tüzinsoy (Ortaköy), Tahir Pülümer (Kıbrıs), Bekir Dikmen (Zara), İ. Ali Süblükan (Bolu), Hüseyin Coşkun (İstanbul), Mustafa Özyavuz (Ardanoş), Cemâlettin Göktalay (İstanbul), Ş. Turgut Boran (Tokat), A. Ulvi Şefren (Eyüp), Ethem Özaykut (İstanbul), H. Tahsin Günener (Sıvas), Kemâl Coşkunvardar (Pirlepe), Vasfi Özman (Tavas), Nuri Bengi (Erzurum), Tahir Feyzioğlu (Kayseri), Salih Çakıl (Sıvas), Tevfik Dalgıç (Urfa), A. Refik Göray (Bursa), İ. Nuri Bora (İzmit), H. Süreyya Doruk (İstanbul), A. Nazima Subatuk (İstanbul), Sait Kantürk (Selânik), Lütfi Hancıoğlu (İstanbul), Mehmet Mete (Bayburt), A. Rıza Subaşı (Fatih), M. Nasır Engin (Kalkandelen), Raşit Gezmen (İstanbul), Fuat Ökten (Ankara), İhsan Erkay (Beylerbeyi), Vehbi Özgener (Manastır), Aziz Çağlar (İstanbul), İsmail Yekta Gürer (Köstence), Fahrettin Dikmen (İstanbul), Nihat Turgay (Beşiktaş), Celâlettin Süzen (İstanbul), Cemâl Aylap (Kütahya), M. Ferit Savaş (Üsküdar), Fahrettin Soydaner (Manastır), Muammer Ülgem (Çengelköy), İrfan Başbuğ (Van), Şükrü Ural (İstanbul), Osman Çaylant (Yanya), Nail Edin (Beykoz), Nazmi Karakaç (Bolu), M. Kemâl Özsancak (Erzincan), Nevzat Gürle (İstanbul), Semih Aydınoğlu (İstanbul), Şevket Turgut (Bayburt), M. Ali İnaç (İstanbul), Lütfi Ültay, Enver Pulatsü, Sıtkı Atilâ, Yusuf Demiroğlu.

Piyade üstteğmenliğe terfi eden piyade teğmenleri

H. Nezihi Kınay (İstanbul), Zeki Öcal (İstanbul), Turgut Barlas (İstanbul), Orhan Yiğit (Bursa), Ahmet Gener (İzmir), Mehmet Çoşkun (Antalya), H. Şinasi Osma (İzmir), Tevfik Uçak (Konya), Mehmet Belgutay (Ş. Karahisar), M. Ali Ergüder (İstanbul), A. Rıza Aktuğ (Eceabat), A. Mithat İnsel (Üsküdar), C. Şahabettin Bayraktar (Beşiktaş), Hayrettin Ergüven (Balıkesir), O. Sahabettin Öney (Erenköy), A. Naci Kabatepe (Bursa), H. Burhanettin Oğulcay (Bursa), A. Sırrı (Sıvas), Rüştü (İstanbul), Abdurrahman Yavuz (Bitlis), Şakir Günel (Erzurum), Ahmet Dündar (Trabzon), Abdülkadir Akınsal (Üsküdar), M. Şevket Güney (İstanbul), Y. İsmail Özkurtul (Bursa), M. Ekrem Erböke (Bursa), S. Sami Süer (Bursa), Kemâl Serin (İstanbul), M. Şadan Akbulut (Trabzon), A. Servet Güçyener (İstanbul), Hikmet Akıncalar (Selânik), Mehmet Algın (Eyüp), Rasim Yücerten (Bursa), A. Cevdet Ayalp (Kütahya), A. Fehmi Erol (Üsküdar), M. Emin Atanç (İstanbul), Ragıp Eylûl (İstanbul), Sabahattin Oluçayto (İstanbul), Ahmet Süer (Edirne), A. Nüzhet Savcı (İstanbul), Recep Alpay (İstanbul), Burhanettin Ezgeç (İstanbul), Akif Cağaloğlu (İstanbul), Vehbi Birsel (Çerkeş), A. Muhtar Çiloğlu (Kula), Nihat Vodina (Üsküdar), M. Zeki Gökeakın (İstanbul), Abdullah Ertürk (Sıvas), Fahrettin Özlü (Cebelibereket), M. Emin Arat (Söğüt), Mustafa İnalsü (Bursa), Nihat Akyıldırım (Adana), Yahya Savaş (Bandırma), H. Âdil Gökçan (Adapazarı), H. İbrahim Önuçar (İstanbul), Adnan Çılma (Çankırı), İbrahim Demiralp (Çerkeş), A. İkrami Süsoy (İzmit), Ö. Naci Berik (İstanbul), H. Cahit Özgül (Hasköy), M. Nail (Aydın), Rasim Savaşkan (İstanbul), Adem Tadan (Eskişehir), Halim Ünal (Ceyhan), A. Hamdi Atasoy (Sandıklı), Kemâl Taran (Ankara), M. Tevfik Akkanat (Edirne), Nurettin Perksü (Bursa), M. Nezihi Adan (Bartın), Enver Alpay (Trabzon), M. Samih Öndeğer (İstanbul), Niyazi Erdem (Trabzon), Mehmet Ünsal (Manisa), V. Rasih Süer (Karahisar), M. Zeki Erbay (İstanbul), Rüstem Tanaç (İstanbul), Sabri Morat (Bursa), M. Nedim Aydınoğlu (İstanbul), R. Necdet Atakan (İstanbul), H. Fahri Sözbir (İstanbul), M. Neş'et (Edirne), H. Tahsin Gürler (Kayseri), Mithat Yücesan (Lâpseki), A. Hürrem Özbilge (İstanbul), N. Kemâl Vurkır (İstanbul), A. Lütfi Kırıkkanat (B[illegible]k), Kemâl Öcal (Edremit), E. Şahabettin Ekren (Erzurum), Abdullah Züvin (Beşiktaş), Hakkı Tümer (Tokat), Ahmet (Erzurum), A. Nasıh (İstanbul), M. Hamdi Atamer (Zile), Ziya (Van), İbrahim Ataman (Bayburt), Necmettin (Harput), B. Sıtkı (Erzincan), M. Mazhar (İstanbul), H. Şevket Merter (Çanakkale), Mustafa Ersü (Çarsancak), Ekrem Gökselman (Beşiktaş), B. Necati Ogan (İstanbul), A. Münip Dinçkal (Uşak), Galip Okan (Denizli), Nihat Erdener (İstanbul), E. Süreyya Özalpman (İstanbul), Naşir Tuğsal (İstanbul), A. Nevzat İlalan (İstanbul), Alâattin İrteş (Kayseri), İ. Hakkı Kurcer (İstanbul), Ahmet Ertan (İstanbul), Nedim (İstanbul), Ramazan Oğuz (Antalya), Fehmi Akal (Ankara), Reşat Söker (İstanbul), M. Sabahattin Doras (İstanbul), M. Necdet Gündoğdu (İstanbul), Ramazan Tarhan (Sındırgı), Hayrettin Ünal (Beşiktaş), M. Fuat Doğan (İstanbul), M. Talât Ermutlu (Üsküdar), Şükrü Aygensü (Bursa), A. Rıza Vuruşkan (İstanbul), H. Necdet Toros (Aydın). N. İsmail Alpugan (İstanbul), Hüsnü Caner (Bandırma), M. Arif Gürdamar (İstanbul), Şevket Özharar (Eskişehir), Hasan Karahan (Erzurum), Kâzım Erdoğan (Erzincan), H. Necati Özenç (İstanbul), Lütfi Dalgakıran (İstanbul), Memduh (Erzurum), İsmail Tuna (İstanbul), M. Arif Göker (Bursa), H. Enver Işıklar (Karahisar), H. Nihat Öncebe (İstanbul), Lütfi Doğan (Elazığ), Halit Özkurt (Manisa), İskender Doğan (Suşehri), Cahit Ukan (İstanbul), Mehmet Çizik (Malatya), Remzi (Denizli), Nüzhet Durgut (Bursa), A. Naci Özalpan (İstanbul), Eyüp Öztürk (Cizre), Selâhattin Alkan (Cebelibereket), Hayrullah Soygur (İstanbul), Fahri Tok (Zaframbolu), Sami Ünal (Aydın), A. Cevdet Işık (Maraş), A. Besim Tümer (İstanbul), Celâlettin Ilgıner (İstanbul), A. Hikmet Gürsel (G. Antep), Nihat Akınsal (İstanbul), Hamdi Kartal (Üsküdar), A. Kemâl Yurdakul (İstanbul), Muammer Merdin (Tekirdağ), M. Asım Ergen (İstanbul), Mahmut Vuralhan (G. Antep), M. Cevat Kollar (İstanbul), M. Emin Aydınâlp (Yenişehir), Behçet Toykan (İstanbul), M. Remzi Aysan (Konya), Mazhar Budak (G. Antep), Hamza Ulusoy (Malatya), H. İbrahim Özonat (İstanbul), E.Faruk Aral (İzmir), Abdül hadi Tonay (Mardin), Veysel Günenç (Amasya), E. Fazlı Enön (İstanbul), M. Kemâl Uzgur (Trabzon), A. Zakir Öner (Gümüşane), İhsan Akınlı (İstanbul), E. Ali Arda (İstanbul), Nurettin Çetin (İstanbul), Celâlettin Arun (Konya), Hüseyin Çınla (Üsküdar), M. Rüştü Önel (Ordu), Halit Tüzinâlp (Bayazıt), Raci Mergen (İstanbul), İsmail Esiner (Konya), Hüsnü Temel (Erzincan), Abdülkadir Alpaykan (İstanbul), H. Basri Alkan (Balıkesir), M. Necmettin Aynuhsa (İstanbul), Naci Sübar (Üsküdar), Zeki Karakurt (İzmit), N. Refik (İstanbul), Hasan Arat (İstanbul), Mazlum Gizel (Bandırma), Kemâl Doğanay (Kayseri), Lütfi Isça (A. Karahisar), Fevzi Yengi (Eyüp), Ekrem (Sıvas), İ. Nahit Dorken), (Bursa), M. Mümtaz Oral (Sinop), Vefik Alpay (Sandıklı), Naim Denövenli (Eskişehir), S. Sırrı Tutanak (Erzincan), Naki (İstanbul), Ali Hınçal (Bozkır), A. Cevdet Akbıyık (Şile), A. Kemâl Ataç (Sivrihisar), A. Muzaffer (İstanbul), M. Ali Dikmen (D. Bakır), A. Sabri Yalmaç (İstanbul), Reşat Dursun (Trabzon), Nail Öztaş (Elazığ), Ali Ergüden (Ereğli), Ö. Lütfi Çetin (Erzincan), C. Şadi (Gebze), M. Galip Süer (İstanbul), Salâhattin Alpay (Balıkesir), A. Rahmi Öncü (Bartın) Recep (İstanbul), Bedrettin (Elazığ), Fuat (İskenderun), H. Fehmi Erkut (Reşadiye), Ekrem Alkay (İstanbul), M. Muhittin Olgay (Kartal), Mustafa Uzdurak (İzmir), T. Nail İlter (Balıkesir), M. Macit Gürsel (İstanbul), Münir Yüksel (İstanbul), H. Hikmet Yolaç (Yenişehir), A. Tevfik Öcalan (Erzincan), Mehmet Arığ (Üsküdar), Mustafa Akınsal (İstanbul), A. Burhanettin Tanyeri (Yalova), A. Nazif Hitikaya (İstanbul), Necmettin Toros (İstanbul), C. Sahir Erk (Yenişehir), Hasan Belkutay (Trabzon), Muzaffer Manas (Manastır), Hulûsi Bürçe (Reşadiye), Kâmil Çağlıyan (Karahisar), C. Macit Ulusoy (Sinop), Hayri Günel (İstanbul), Ali Alpsü (Tokat), Abdullah Yalçınkaya (Kilis), İsmail Aksoy (Kemaliye), Abdülkerim Oral (Kars) Seyfettin Sezgi (H. Şerif), Yahya Gürpınar (Adana), O. Necati Ertan (Kadıköy), A. Sami Öngen (İstanbul), İsmail Ayıral (Maraş), H. Halit Betil (Aksaray), Lütfi Ege (Denizli), Bekir Altay (Denizli), Enver Çakıldağ (Bursa), Halit Çağlıyan (Gelibolu), Mehmet Türkoğlu (Van) İsmail Doğan (Canik), S. Hikmet Güntürkün (İstanbul), İ. Hakkı Günal (Sinop), Osman Ertan (Amasya), Abdülgaffur Ural (Mardin), M. Daniş Mağara (Gelibolu), Seyfettin Karaosmanoğlu (İstanbul), Enver Öncü (İstanbul), Salâhattin Canpek (İstanbul), M. Fuat Güsü (Elazığ), M. Kemalettin Birsen (Bursa), H. Hikmet Gürçebhe (İstanbul), Kenan Öztürk (İstanbul), Enver Urgan (D. Bakır), A. Ziya (İstanbul), Yusuf Sönmez (İstanbul), Fethi Tanay (İstanbul), A. Kadri Dekak (Bursa), Cavit Gezgin (İstanbul), Ahmet (Bursa), M. Emin Taneri (Bayramiç), A. Fethi Tüzüner (İstanbul), Hayrettin Yener (İstanbul), A. Ekrem Yalçın (Biga), İbrahim Varal (Sapanca), A. Necati Salvuz (İstanbul), S. Behzat Alaybay (Erzincan), Kemal Akyol (İstanbul), Y. İzzettin Erkan (İstanbul), Nihat Akpolat (İstanbul), M. Şahin Çetinalp (İstanbul), Enver Süel (İzmir), Kâmil Arısan (Burdur) Şemsettin Yener (Trabzon), M. Reşat Özer (Foça), M. Yaşar Uludağ (Isparta), Muhittin Alperde (Üsküdar), M. Kenan Şaşmaz (Antalya), Cemal Özerkan (Trabzon), Fahrettin Melen (Van), İsmail Yetkin (Karaköse), Kemalettin Keskin (Osmaneli), Halim Ulutaş (İstanbul), A. Cahit Özgül (D. Bakır), Kemal Tüzün (Sıvas), Abdülmuhsin Saya (Üsküdar), H. Turgut Evren (Kırşehir), Ekrem Akal (Çengelköy), A. Ziyaattin İlter (İstanbul), Kemal Kocail (Balıkesir), Hüseyin Yılmaz (G. Antep), Necip Yücealp (İstanbul) Cevat Sarıtunç (Üsküdar), Mustafa Erışık (Beşiktaş), M. Reşat Yücesir (Edirne), Murat Vardar (Amasya), Kefaattin Sökmen (Bursa), Şükrü Ertuğ (Bursa), A. Faruk Göksever (İstanbul), R. Tevfik Taylan (İstanbul), M. Necdet Tınastepe (İstanbul), Süleyman Güncan (İnegöl), Hüseyin Özgöçmen (Samsun), A. Kemal Özdoğan (Nazilli), İ. Hakkı Atkan (İstanbul), Hamdi Merey (Karesi), İ. Ruhi Tankurt (İstanbul), İ. Nüzhet Saran (İstanbul), Muzaffe-rettin (İstanbul), A. Muhtar Çiloğlu (Kula), M. Nurettin Tinker (İstanbul), Ahmet Uludoğan (Bursa), Celâlettin Uluer (Elazığ), İsmail Doğu (Gemlik), M. Fahrettin Çağlar (Bolu), Münir Yalçıntaş (İstanbul), Nejat Esener (İstanbul), M. Zeki Çalığ (İstanbul), M. Tevfik Göker (Nevşehir), Muharrem Özalp (Kars), Hayrettin Bora (Gemlik), Fahri Dilmaç (Gönen), A. Münir Ilgaz (Kastamonu), A. Nizamettin Baysal (İstanbul), M. Abdülkadir Eygin (İstanbul), M. Şükrü Orhun (Bursa), Mehmet Karabudak (Üsküdar), Salâhattin Taner (Yozgat), N. Kemal Coşkun (Edirne), Muammer Ökten (Üsküdar), Suphi Taşken (Adana), Burhanettin Ünalan (Ankara), O. Şerafettin Toydemir (Trabzon), M. Feyzi Gökdua (İstanbul), M. Rahmi Erel (İstanbul), M. Sadi Başak (Kadıköy), Ü. Şevki Erazdan (Üsküdar), M. Şefik Ürgen (İstanbul), M. Sami Tokaç (Kastamonu), Ali Ünsal (Karaisalı), Zihni Üstünsoy, Ahmet Göksel, Mahmut Bayazıt, Niyazi Karabulut, Ahmet Karslıgil.

Süvari yarbaylığa terfi eden süvari binbaşıları

Niyazi Eğemen (Manastır), İ. Ethem Önder (Sarayköy), Y. Cemil Sekban (Diyarbakır), A. Vecdi Ersoy (Üsküp), Avni Mızrak (Erzurum), İ. Refet Artaç (Erzincan), Abdüssamet Saygın (Gence), Hilmi Öner (Harput), Fahrettin Erman (Manisa), M. Nuri Gürer (Konya), Kâzım Akıncı (İstanbul), H. Nazmi Akıncı (Edirne), Nuri Conker (Manastır), Ramiz Özalp (Üsküp), Faik Önal (Erzincan), Tahsin Yazıcı (Manastır), İhsan Gözü[illegible] (Selimiye), M. Faik Özeren (Üsküp), Suphi (Ertürk (Aksaray), Şevki Akın (Köprülü),

Süvari binbaşılığa terfi eden süvari yüzbaşıları

Mehmet Toppara (Berut), A. Rıza Güler (Van), Abdurrahman Karabuğa (Şimalî Kafkas), Abdülhalim Ünalp.

Yüzbaşılığa terfi eden süvari üstteğmenleri

A. Saim Polatkan (Yenihan), İ. İsmet Atavan (Erzurum), Atila Karayel (Bolu), Mustafa Baykar (Tokat), Şaban Özden (Oltı), Cevat Özay (Resne), Behçet Aşan (Erzurum), İrfan Boyla (Erzurum), A. Fikri Derin (Erzurum), Nüzhet Akıncılar.

Süvari üstteğmenliğe terfi eden süvari teğmenleri

Feridun Ertürk (Konya), Vamık Sümen (İstanbul), M. Sait Konoralp (Çölemerik), Enver Sanlı (Erzurum) İzzet Arda (İstanbul), C. Fuat Savaş (Bursa), A. Âdil Giray (İstanbul), Behçet Özdemir (Elazığ), Ziyaettin Sanlı (Erzurum), M. Adnan Alpsoy (İstanbul), İsmail Çataloğlu (Karaisalı), A. Enver Tunçalp (Bursa), S. Muzaffer Batur (İstanbul), Raif Başol (İstanbul), M. Ekrem Akıpıl (Bursa), A. Enver Berkiyerok (İstanbul), Muhsin Karaca (Ankara), Mesut Bergün (Yalvaç), Burhan Akıncılar (İstanbul), Hakkı Erginer (Fatsa), Selâhattin Orhun (İstanbul), M. İhsan Akal (Çerkeş), A. Kudret Kasar (İstanbul), Sami Kollar (Kilis), Burhanettin Par (İstanbul), Şükrü Yılmaz (Urfa), Malik Ertür (Ayvalık), İ. Bekir Akınay (İstanbul), Refik Özkaran (Hendek), Ekrem Sümeralp (İstanbul), Şerafettin Ünsal (Erzurum).

Topçu Albaylığa terfi eden topçu yarbayları

Hüseyin Gürtuna (Babaeski), M. Emin Özdemir (Edirne).

Topçu yarbaylığa terfi eden topçu binbaşıları

Faik (Sıvas), Cemalettin Ören (Harput), Abdüllatif Özarda (Edirne), M. İhsan Özcan (Tokat), M. Hakkı Şenkon (Bursa), Faik Titizer (Erzurum), M. Şerafettin Vardar (Selânik), Ali Yönaç (Harput), Halil (Kemaliye), A. Bedri Ateşer (Manisa), M. Ziya Öcalmaz (Kırklareli), Fazıl Önver (Trabzon), Mustafa Karasu (Erzurum), Hâmit Ökten (İstanbul), M. Tevfik Demirüs (Sıvas), Feyzullah Tüzinalp (Erzurum), Ahmet Akal (Kırklareli), Abdülhamit Koruyucu (Sıvas), Salih Çubukçuoğlu (Urfa), Hayrettin Sarıbatır (Erzincan), A. Şükrü Baykul (Kırım), M. Nuri Turfaner (Erzurum), Lütfi Kaygaç (Erzincan), Cemal Aktoğu (Üsküp), M. Ziya Salman (Eskişehir), A. Hakkı Yenilmez (Çankırı), Şükrü Akımsar (Edirne), Y. Kemalettin Kutluel (İstanbul), M. Nazım Yiğitgüden (Amasya), S. Şükrü Berker (Köprülü), B. Sıtkı Göker (Sıvas), Recep Berker (Gümülcene), Tahsin (Pilevne), M. Aziz Tunçay (Naslıç), Hüsnü Şenay (Edirne), İ. Hüsnü Terek (İşkodra), Mahmut İlter (Pirevese), Münir Alpan (Kırklareli), Kemal Ulusoy (Sütlüce), Ahmet Vural (Kemaliye), A. Rahmet Talçık (Kerkük), Ahmet Binker (İstanbul), O. Zühtü Topçutepe (Selânik), M. Sabri Erkaya (İstanbul), Muharrem Akgöze (Piriştine), Emin Arı (Erzurum), Cevdet Orkan (Ereğli), A. Cevdet Erman (Üsküdar), Sıtkı Vuran (Selânik), M. Asım Akpolat (Erzincan), Vefik Omay (Yenicevardar), Tevfik Orbay (Samsun), Nurettin Altuğ (Konya), Kâzım Ünalan (Kayseri), A. Ziyaattin Ünsal (İslimiye), M. Nuri Alpman (Debre), Ö. Hıfzı Betin (Ermenek), Sadi Omur (İstanbul), Abdullah Togar (Van), Behçet Özdemir (Ereğli), Nurettin Akat (Gelibolu), İ. Hakkı Sertdemir (Erenköy).

Topçu binbaşılığa terfi eden topçu yüzbaşıları

Fevzi Tekeli (Üsküdar), Hilmi Acar (Ortaköy), Talât Güler (İstanbul), Şerafettin (Yedikule), Arif Efe (Üsküdar), İhsan Tumay (Erzincan), Behçet Aras (Adıyaman), Fethi Köylüoğlu (İstanbul), Süreyya Söbütay (İstanbul), Siyit Orhan (Uzuncaova), Salâhattin Barlas (Firuza), Arif Tezeren (Beşiktaş), Ö. Avni Batu (Elâzığ), Kemal Ziyal (İstanbul), Lütfi Kaplanağı (Mustafakemalpaşa), M. Fikri Oğuz (Bayburt), Mümtaz Üstünay (İstanbul), A. Cemalettin Alpöngen (Karahisar), N. Kemal Akkaya (Erzurum), İ. Hakkı Erkal (İstanbul), Tevfik Erdinç (Bağdat), İ. Ethem Ovalı (Karahisar), Kemalettin Gür (Harput),

Topçu yüzbaşılığa terfi eden topçu üstteğmenleri

A. Kemal Türkeş (Denizli), Cemil Pamir (Üsküdar), H. Fehmi Kandemir (Manastır), İ. Vasıf Sayıl (Üsküdar), Suat Fişek (Naslıç), Osman Balkanlar (Menlik), Münip Alankaya (Üsküdar), Hasan Durul (İştip), Zekeriya Gürsel (Narman), Sırrı (Karacaali), Cemal Arbak (Oltu), Abdulkadir Ersin (Beşiktaş), Salih Tulgar (Anadolukavağı), Turhan Sütken (Üsküdar), A. Nurettin Sevgör (İstanbul), F. Salim Akdora (Hasankale), C. Şakir Çetinel (Bursa), A. Gümüştekin Öcal (Erzurum), A. Enver Eralp (Edirne), Hüsnü Öncü (Tekirdağ), A. Cahit Tokgöz (Selânik), Orhan Gökçe (Beşiktaş), Murat Bircan (Bitlis), M. Ragıp İlhan (Kemalpaşa), Saim Tümer (Kırşehir), Salâhattin Kurtbay (Üsküdar), Aziz Ergün (Üsküp), Abdülcelil Bayer (G. Antep), Reşit Umar (İstanbul), Nadir Birtürk (Harput), Hilmi Alp (Yenişehir), Zeki Ünsal (İstanbul), Taşkın Özsaran (Bayburt), Burhanettin Tunçalp (İstanbul), F. Osman Karabulut (Erciş), Salâhattin Öcal (Malatya), O. Zeki Tümerden (İstanbul) Kemal Seğmen (Pirlepe), Nazım Akın (Gümüşhacıköy), Şevket Bilen (Bursa), A. Tarık Taner (

Ordu terfi listesini neşrediyoruz

Arif Aydınoğlu (İstanbul), Nusrat Erden (Usturumca), Rifat Yalkın (Manastır), Necmettin Koral (Üsküdar), Muzaffer Atacan (Arapkir), Halis Yener (Hasankale), H. Niyazi Taşdelen (Üsküdar), Süleyman Tipi (Koska), Cemil Kaner (Bandırma), Mithat Akçalı (İzmir), M. Hilmi Suner (Erzurum), Adil Aktuna,

Topçu üstteğmenliğe terfi eden topçu teğmenleri

V. Akgün (Üsküdar), Şefik Erdener (Edirne), A. Cemal Türünk (Edirne), Haydar Gökdeniz (Erzurum), A. Ruhi Oyman (Üsküdar), A, Nizamettin Çoker (Beşiktaş), Fehmi Erinç (Gerede), İhsan Kaplanoğlu (Diyarbakır) Arslan Karasu (Iğdır), H. Cihat Savaş (İstanbul), Halit Tulay (Erzurum), M. Suat Aktulga (Niğde), M. Şükrü Güvendiren (Bursa), Mehmet Bayraktar (Antalya), M. Suat Onursal (Çankırı), Şemsettin Arapl (Harput), M. Kâzım Bürge (Uluborlu), Hasan Ünsal (Sinop), A. Osman Usman (Zonguldak), M. Salâhattin Soykut (İstanbul), M. Bediî (Üsküdar), Muhittin Salt (Elbistan), Abdullah Aray (Erzincan), Recep Aktuna (Petürge), M. Fazıl Karlıdağ (Kemaliye), A. Edip Özergin (Harput), M. Reşat Bir (Nevşehir), Şadi Okman (İstanbul), Enver Atanksu (Kelkit), H. Behçet Bassa (İstanbul), Süleyman Oraltan (Bursa), Kerim Gökber (Selânik), S. Sami Ardaç (Gelibolu), O. Necdet Seçkin (Erzincan), Hâmit Karatepeligil (Kilis), Mazhar Saran (Trabzon), Hilmi Alkan (Harput), Halil Yücel (İstanbul), M. Tacettin (Bolu), Ö. Faruk Ününlü (Niğde),

Binbaşılığa terfi eden Oto. yüzbaşıları

A. Nazmi Aral (Kırcaali), Mustafa Yücelen (Trablus), İhsan Kayrım (Eyüp),

Binbaşılığa terfi eden nakliye yüzbaşıları

Haşim Savaşan (Gazze), Danyal Maral (İzmir).

Üstteğmenliğe terfi eden nakliye Tğm. leri

Neşet Yılmazkurt (Bursa), Yaşar Savaş (Amasya), Şakir Gürçay (Erzurum), Hasan Çalkay (Erzurum), İbrahim Süveren (Üsküdar).

Yarbaylığa terfi eden Fb. Bnb. lar

Abdullah Pazar Başı (Keban madeni), Lütfi Akçay (İstanbul).

Yüzbaşılığa terfi eden üstteğmenler

Adil Ülgen (İstanbul), Salâhattin Özer (Şile), Bekir Turgay (Erzurum).

Albaylığa terfi eden mühendis yarbay

Mehmet Okdemir (Girit),

Yarbaylığa terfi eden mühendis binbaşılar

A. İhsan Aksoley (Üsküdar), O. Nuri İnceler (İstanbul),

Yarbaylığa terfi eden Fen ve sanat Bnb.

Ekrem Çobanoğlu (İstanbul),

Binbaşılığa terfi eden Fen ve Sanat Yzb.

F. Ferhat Kalfaoğlu (Hobyar), Hayri Okten (Kasımpaşa).

Yarbaylığa terfi eden istihkâm binbaşıları

Şazi Aktan (Sivas), Cafer (Nakilbent), Necati Çetinkök (Manastır), Ö. Faik Ulusoy (Erzurum), Necati Tireylioğlu (Mustafakemalpaşa), Şahabettin Alp (Van), Şevki Orak (Van), Cemal Erten (Eskişehir), Zarif Çöteli (Harput), Y. Ziya Özler (Erzurum), M. Rüştü Tarım (Maraş), H. Basri Gürsoy (Fındıklı),

Binbaşılığa terfi eden İstihkâm Yüzbaşıları

Refik Aslan (Keçiborlu), Recep Yıldız.

Yüzbaşılığa terfi eden istihkâm üstteğmenleri

M. Rasih Yalçıner (İstanbul), Naci Can (Selânik), A. Kemal Dinçler (Tekirdağ), O. Nuri Yalçın (Bitlis), Hamdi Tansu (İstanbul), M. Bedrettin Güralp (Beşiktaş), R. Fevzi Basmacı (Divrigi), Bedri Alpyıldız (İstanbul).

Üstteğmenliğe terfi eden istihkâmı teğmenleri

A. Remzi Karasu (Erzincan), A. Bahtiyar Vural (Kars), Ahmet Öcal (Kütahya), Ahmet Günay (Erzurum), Hüsamettin (Niğde), A. Şeref Tinç (Berut), A. Riza Subutay (İstanbul), Şefik Uçar (İstanbul), M. Kadri Aksan (İstanbul), Esat Olgay (İstanbul), Tahsin Özçeri (Ayancık), A. Sabahattin Evren (İstanbul), Enver Doğu (Balıkesir), M. Kemal (Karahisar), M. Asım Özayral (Adana), H. Cahit Arif Aydınoğlu (İstanbul), Nusrat Erden (Usturumca), Rifat Yalkın (Manastır), Necmettin Koral (Üsküdar), Muzaffer Atacan (Arapkir), Halis Yener (Hasankale), H. Niyazi Taşdelen (Üsküdar), Süleyman Tipi (Koska), Cemil Kaner (Bandırma), Mithat Akçalı (İzmir), M. Hilmi Suner (Erzurum), Adil Aktuna,

Topçu üstteğmenliğe terfi eden topçu teğmenleri

V. Akgün (Üsküdar), Şefik Erdener (Edirne), A. Cemal Türünk (Edirne), Haydar Gökdeniz (Erzurum), A. Ruhi Oyman (Üsküdar), A, Nizamettin Çoker (Beşiktaş), Fehmi Erinç (Gerede), İhsan Kaplanoğlu (Diyarbakır) Arslan Karasu (Iğdır), H. Cihat Savaş (İstanbul), Halit Tulay (Erzurum), M. Suat Aktulga (Niğde), M. Şükrü Güvendiren (Bursa), Mehmet Bayraktar (Antalya), M. Suat Onursal (Çankırı), Şemsettin Arapl (Harput), M. Kâzım Bürge (Uluborlu), Hasan Ünsal (Sinop), A. Osman Usman (Zonguldak), M. Salâhattin Soykut (İstanbul), M. Bediî (Üsküdar), Muhittin Salt (Elbistan), Abdullah Aray (Erzincan), Recep Aktuna (Petürge), M. Fazıl Karlıdağ (Kemaliye), A. Edip Özergin (Harput), M. Reşat Bir (Nevşehir), Şadi Okman (İstanbul), Enver Atanksu (Kelkit), H. Behçet Bassa (İstanbul), Süleyman Oraltan (Bursa), Kerim Gökber (Selânik), S. Sami Ardaç (Gelibolu), O. Necdet Seçkin (Erzincan), Hâmit Karatepeligil (Kilis), Mazhar Saran (Trabzon), Hilmi Alkan (Harput), Halil Yücel (İstanbul), M. Tacettin (Bolu), Ö. Faruk Ününlü (Niğde),

Binbaşılığa terfi eden Oto. yüzbaşıları

A. Nazmi Aral (Kırcaali), Mustafa Yücelen (Trablus), İhsan Kayrım (Eyüp),

Binbaşılığa terfi eden nakliye yüzbaşıları

Haşim Savaşan (Gazze), Danyal Maral (İzmir).

Üstteğmenliğe terfi eden nakliye Tğm. leri

Neşet Yılmazkurt (Bursa), Yaşar Savaş (Amasya), Şakir Gürçay (Erzurum), Hasan Çalkay (Erzurum), İbrahim Süveren (Üsküdar).

Yarbaylığa terfi eden Fb. Bnb. lar

Abdullah Pazar Başı (Keban madeni), Lütfi Akçay (İstanbul).

Yüzbaşılığa terfi eden üstteğmenler

Adil Ülgen (İstanbul), Salâhattin Özer (Şile), Bekir Turgay (Erzurum).

Albaylığa terfi eden mühendis yarbay

Mehmet Okdemir (Girit),

Yarbaylığa terfi eden mühendis binbaşılar

A. İhsan Aksoley (Üsküdar), O. Nuri İnceler (İstanbul),

Yarbaylığa terfi eden Fen ve sanat Bnb.

Ekrem Çobanoğlu (İstanbul),

Binbaşılığa terfi eden Fen ve Sanat Yzb.

F. Ferhat Kalfaoğlu (Hobyar), Hayri Okten (Kasımpaşa).

Yarbaylığa terfi eden istihkâm binbaşıları

Şazi Aktan (Sivas), Cafer (Nakilbent), Necati Çetinkök (Manastır), Ö. Faik Ulusoy (Erzurum), Necati Tireylioğlu (Mustafakemalpaşa), Şahabettin Alp (Van), Şevki Orak (Van), Cemal Erten (Eskişehir), Zarif Çöteli (Harput), Y. Ziya Özler (Erzurum), M. Rüştü Tarım (Maraş), H. Basri Gürsoy (Fındıklı),

Binbaşılığa terfi eden İstihkâm Yüzbaşıları

Refik Aslan (Keçiborlu), Recep Yıldız.

Yüzbaşılığa terfi eden istihkâm üstteğmenleri

M. Rasih Yalçıner (İstanbul), Naci Can (Selânik), A. Kemal Dinçler (Tekirdağ), O. Nuri Yalçın (Bitlis), Hamdi Tansu (İstanbul), M. Bedrettin Güralp (Beşiktaş), R. Fevzi Basmacı (Divrigi), Bedri Alpyıldız (İstanbul).

Üstteğmenliğe terfi eden istihkâmı teğmenleri

A. Remzi Karasu (Erzincan), A. Bahtiyar Vural (Kars), Ahmet Öcal (Kütahya), Ahmet Günay (Erzurum), Hüsamettin (Niğde), A. Şeref Tinç (Berut), A. Riza Subutay (İstanbul), Şefik Uçar (İstanbul), M. Kadri Aksan (İstanbul), Esat Olgay (İstanbul), Tahsin Özçeri (Ayancık), A. Sabahattin Evren (İstanbul), Enver Doğu (Balıkesir), M. Kemal (Karahisar), M. Asım Özayral (Adana), H. Cahit

vas),

Albaylığa terfi eden Muhabere Yarbayı

O. Sabri Akan (Sivas),

Yarbaylığa terfi eden muhabere Bnb. ları

Eşref Acar (Selânik), Saffet Karan (Alipaşa), A. Cemil Akgün (Harput), Mustafa Yılmaz (Girit),

Mu. Binbaşılığına terfi edenler

Celâlettin Tüzüner (Samatya), Abdülkadir Mengüç (Erzincan), İsmail Berkel (Odabaşı), M. Emin Orkut (Isparta), İaşit Petek (Beşiktaş).

Yüzbaşılığa terfi eden Mu. Üstteğm.leri

Muhlis Eray (Hasankale), Vehbi Ulugün (Erzincan), Salâhattin Salışık (Selânik), Zühtü Gönenç (Bayburt), Abdülkadir Öncel (Paşabahçe), Lütfi Doğancı (Suşehri), Avni Arapgir (Arapgir).

Üstteğmenliğe terfi eden Mu. Tğm. leri

Mustafa Telger (Balıkesir), A. Riza Vural (Edirne), Behçet Gürsan (Eşme), İhsan Tarım (Edirne), Necati Utku (İstanbul), Y. Kenan Ondekizoğlu (Şam), Mustafa Uysal (Balıkesir), Faik Bozer (Üsküdar).

Binbaşılığa terfi eden Demiryol Yzb. sı

Bahattin Soyalp (Toptaşı),

Yüzbaşılığa terfi eden Demiryol Üsttğm.leri

Gündüz (Kelkit), Enver Erbay (Dıraç), Kutbettin Honoymak (Manastır), M. Turgut (Aleşkirt), Selim Alansan (İstanbul), Doğan Berker (Gümüşane),

Üstteğmenliğe terfi eden Demiryol Tğm. leri

Asaf Kalkay (Akşehir), Mustafa Zeren (Kayseri), R. Hilmi Alpan (Eyüp), Şahabettin Tunay (Adapazarı), M. Muzaffer Gümüşayak (İstanbul), H. Behiç Gülbahar (Bursa), M. Kâzım Özçelik (Karahisar), Doğan Alpar (İstanbul), M. Şevket Özügül (Şam),

Albaylığa terfi eden Harita Yarbayları

Hüsnü Beşlioğlu (Beşiktaş), A. Riza Tarkan (Trabzon),

Yarbaylığa terfi eden Harita Binbaşıları

M. Bahri Bozdağ (Bursa), Haşim Niş (Manastır), M. Sait Üçer (Çimişkezek).

Binbaşılığa terfi eden Harita Yüzbaşıları

A. Cemal Vursel (Bursa), Nusrat Himilkâr (İşkodra),

Yüzbaşılığa terfi eden Harita Üsttğm. leri

Fahri İlçiz (Eskicuma), Lütfi Kurtay (Edirne), Sıtkı Ozışın (Kalkandelen), Eşref Öncer (Batum), M. Saim Tamur (Sivas), Nizamettin Baskan (Kayseri), H. Fazıl Kızıldağ (İstanbul), Nazif Atakon (Kızıltoprak),

Albaylığa terfi eden Tabip Yarbayları

İ. Hakkı Saldır (Trabzon), M. Bahattin Dinçer (Rize), Hulusi Alacacurt (İstanbul), İbrahim Önay (Divrik), F. İbrahim Togaç (Mevlevîhane), İbrahim Gökçen (Kurbağlıdere), M. Lütfi Aksu (İshakpaşa), İbrahim Gönül (Karagümrük), A. Raif Sire (Sivas), Hamdi Akoğuz (Erzincan), Tevfik Tekin (Bolu), Bahattin İzgi (Valdeçeşmesi), H. Riza Rasim (Trabzon), Ahmet Öğ (Ayasofya),

Yarbaylığa terfi eden Tabip Binbaşıları

M. Ekrem Kavur (Girit), Necmettin Şar (Ceylân), Mustafa Altın (Sivas) A. Muzaffer Tokatlığil (İstanbul), M. Rüştü Bilge (Girit), İbrahim Alkılıç (Tokat), H. Vahit Göken (Selânik), M. Hilmi Poyraz (Kasaba), Sabri Ertenü (İstanbul), Y. Zeki Ural (İstanbul), Behçet Arıel (Niğde), M. Nüzhet Aktulga (Dırama), Nimeti Bazır (Yenişehir), Ethem Akat (Kazan), Abdi Boylu (Isparta), S. Sırrı Alıçlı (Ermenek), M. Raşit Öles (İstanbul), M. Naim Gürcan (Trabzon), M. Suphi Ar (İstanbul), M. Arif Oral (Dedeağaç), İsmail Akgündüz (İstanbul), H. Hikmet Hükmenoğlu (İstanbul), N. Ali Tezel (Servi), M. Ziya (D. Bakır), Hilmi Kayatürk (Kayalar), Raif Gürün (Gürün),

Binbaşılığa terfi eden Tabip Yüzbaşıları

Hamdi Bakan (İstanbul), Y. Kenan Turangil (Yanya), M. Raci Eviç (İstanbul), M. Fevzi Erginsal (Kırklareli), M. Adnan Üresin (Selânik), Mustafa Unar (Bursa), Y. Fikret Arıkan (Bakû), M. Veysi Demirel (İstanbul), A. Esat Ülgen (İstanbul), İ. Abidin Engin (İstanbul), M. Nusrat Karasu (Erzurum), M. Hulusi Öz-

tanbul), Mustafa Sakarya (Tire), A. Haydar Arıman (İstanbul), Abdullah Boğazgören (İstanbul), İ. Mesut Savcı (Istanbul), İ. Mecdi Başkurt (Balıkesir), A. Şükrü Ansay (İstanbul), Nevzat Cankat (İzmir), A. Nevzat Çağlar (Rados), A. Fuat Soyer (İstanbul), Y. Ziyaettin Üstün (Bursa), M. Raif Baygurt (Edirne), Ali Adasal (Girit), Mehmet Barkın (Kırkağaç),

Albaylığa terfi eden Eczacı Yarbayları

Ömer Fikri Evergen (İstanbul), H. Cabir Canlı (Bursa),

Yarbaylığa terfi eden eczacı Binbaşıları

Cemil Sezen (Yemen), Salih Akgün (Dırağman), Lütfi Gürkunca (Kızanlık), Cemil Sezen (Mekke), A. Şükrü Sezan (Üsküdar), M. Salâhattin Börtücene (Şehremini),

Yüzbaşılığa terfi eden Eczacı Üsttğm. leri

A. Fazıl Artun (Kastamonu), A. Şevket Petek (İstanbul), İhsan Malkoç (Çorlu),

Binbaşılığa terfi eden Dişçi Yüzbaşıları

M. Sabih Ağabeyoğlu (Serfiçe), Ferit Arcan (Davutpaşa), H. Hüsnü Akbaş (Trabzon),

Albaylığa terfi eden veteriner Yarbayları

Sahhap Göze (Kadıköy), Hamit Gürbüz (Van), İbrahim Erses (Zaframbolu), Lütfi Bayrav (Selânik), Fazlı Akçer (Haseki), İbrahim Gökçeoğlu (Sinop), Necip Zogol (İstanbul), Cemal Türközü (Beşiktaş), Muhittin Okan (Aksaray), Reşat Ekmen (Çengelköy),

Yarbaylığa terfi eden veteriner Binbaşıları

Adil Güray (Boyabat), Sadettin Tekkaş (İstanbul), M. Vahdettin Yiğiter (İstanbul), Ziya Işık (Kırşehir), İbrahim Sanön (İzmir), A. Hadi (Manisa), M. Şahabettin Çiner (İzmir),

Binbaşılığa terfi eden veteriner yüzbaşıları

Rasih Öktem (Bolu), Nazmi Özoy (İstanbul), Ratip İşten (İstanbul), Cemil Oskay (Ereğli), Basıl Güneş (Eyüp), Kemalettin Altuğ (Üsküdar),

Albaylığa terfi eden Lv. Yb. ları

Hidayet Güneri (Selânik), Y. Hamdi Erce (Valdeiakit), M. Lütfi Öztüker (İzmir), Mehmet Ünlüer (Malatya), H. Tahsin Akman (İstanbul), Enver Süzer (Eskizara), M. Rüştü Keskin (Fatih).

Yarbaylığa terfi eden Lv. Bnb.ları

Abdülaziz Akpınar (Humus), Hüseyin Özkök (Pizren), Muammer Aksis (Fatih), M. Raşit Sindel (Şarkîkaraağaç), Hamdi Banas (İzmir), Rüştü Dinçer (Bursa), A. Riza Hekimoğlu (Ergiri), Remzi Ertan (Niğde), Kemal Özel (Beşiktaş), Hamdi İmre (İşkodra), Nazım Eke (İstanbul), H. Hüsnü Aysü (İstanbul), Rifat Şeker (Üsküdar), M. Emin Oze (Üsküdar), Süleyman Bener (Girit), Halit Alpözü (Edlip), Sabri Ocaklılar (Rados), Zeki Aytun (Erzincan), A. Nazif Temeren (Van), Tahsin Sezen (Isparta), A. Haydar Baransel (İstanbul), Abdülcebbar Bayrak (Trabzon), Y. Ziya Beken (Manastır), Ömer Süer (Bursa), Muhittin Turlgar (Cerrahpaşa), M. Vasıf Barutoğlu (D. Bakır), M. Ali Uysal (İnadiye), Necati Yakar (İstanbul), Suphi Aktan (Kilis), Hamdi İskit (Beşiktaş), H. Hâmit Tümer (Eyüp), M. Muhtar Erdenen (İstanbul).

Bnb. lığa terfi eden Lv. Yzb. ları

Kiramettin Dalyan (Üsküdar), Hasan Göçmen (Bağdat), A. Salâhattin Okanen (İstanbul), M. Nuri Karacadağ (D. Bakır), M. Nedim Ulusoy (Erzincan), Hadi Alp (Gelibolu), Demir Turugay (Bakû), M. Arif Kiper (İskenderon), M. Fazıl Taşdemir (Bursa), Hamdi Sağman (Harput), Mustafa Kurtdoğan (Naslıç), Fuat Koçer (Konya), Edip Tugay (Erzurum), Şemsettin Tokay (İstanbul), A. Kemal Mergen (Köprülü), Nazmi Türkalp (Yafa), Sami Dumlu (Erzurum), A. Şefik Tüzemen (Erzincan), Fevzi Yalım (Aksaray),

Yüzbaşılığa terfi eden Lv. Üsttğm. leri

Y. Cavit Özaksun (Erzincan), Reşat Eraltu (Kayalar), M. Riza Yıldız (Bursa), Fazlı Günaçan (Kağızman), Ahmet Özdemir (Oltu), Remzi Ökten (İstanbul), Fahri Çapanoğlu (Üsküdar), Hüseyin Karanacı (Ş. Karahisar), H. Fethi Erkan (Dırama), Celâl Özben (Refahiye), Mustafa Özsoy (Tortum), M. Galip Ünsal (Kastamo-

Oral (Kıbrıs), H. Hüsnü Çağlar (Üsküdar), Raşit Polat (İstanbul).

Üstteğmenliğe terfi eden Lv. Tğm. leri

M. Necmettin Yurdakul (Edirne), Muhterem Tulga (İstanbul), Bekir Kulbak (Kayseri), M. Mithat Bozkurt (İstanbul), Cahit Ünal (İstanbul), N. Fazıl Gülen (Üsküdar), İhsan Mogol (Elâzığ), M. Nevzat Yörük (Denizli), İ. Ethem Tarıman (İstanbul), Talât Koç (Balıkesir), H. Basri Özman (İstanbul), M. Burhanettin Günaysu (İstanbul), A. Mithat Ozan (Orhaneli), M. Ali Akan (İstanbul), M. Nuri Kekevi (Maltaya), Salâhattin Yurdakul (Edirne), İ. Kemalettin Koç (Zile), A. Sünuhi Erke (Gelibolu), Hayrettin Göksen (İstanbul), Salâhattin Atalay (Üsküdar), M. Müzdat Aytün (İstanbul), Süleyman Uçal (Ayıntap), Nihat Özler (İstanbul), M. Necati Arcan (İstanbul), Nurettin Arman (İstanbul), Hamdi Tümer (Tokat), İbrahim Engin (Tekirdağ),

1. Sınıfa terfi eden As. Ad. Hakimler

A. İhsan Tokgöz (Menemen), Şemsettin Türer (İstanbul),

2. sınıfa terfi eden 3. sınıf As. Ad. Hakimler

Yusuf Vardarman (Tikveş), Fikri Eltutar (Erzurum), O. Faik Kumbasar (Erzurum), Hikmet Gerçekçi (Tophane), Hasan Aksöz (Şehremini), M. Ali Türker (Hanya), Mustafa Zeren (Erzurum),

3. sınıfa terfi eden 4. sınıf As. Ad. Hakimler

Kenan Akyüz (İstanbul), M. Fahri Dinçer (Ankara),

4. sınıfa terfi eden As. Ad. Hakimler

Celâlettin Altındağ (Üsküdar), H. Akif Bekra O. Nusret (T. Garp), İhsan Köksal (Erzurum),

5. sınıfa terfi eden 6. sınıf As. Ad. Hakimler

O. Nuri (Manastır), Halil Ölçer (Selânik),

6. sınıfa terfi eden 7. sınıf As. Ad. Hakimler

Feridun Erturkan (İzmir).

1. S. fa terfi eden 2. S. Ml. Memurları

Necati Balamir (Sivrihisar), Z. Nazım Balaban (Manastır), Ferit Aker (Bakırköy), A. Nazif Somer (Kilis), Bahattin Erginer (Edirne), M. Kadri Kandemir (Hacıkadın), Asım Tozun (İşkodra), N. Nimet Kaya (D. Bakır), Zati Dilman (Edirne), Alâettin Onuk (Edirne), N. Hulusi Topalak (Kavak), M. Nuri Ozbay (Bigadıç).

2. S. fa terfi eden 3. S. Ml. Memurları

Sadettin Topay (İstanbul), Tahsin Nomer (Manastır), Şükrü Niron (Kırşehir).

4. S. fa terfi eden 5. S. Ml. Memurları

İ. Ethem Demir (Manastır), Cemal Bomcuoğlu (İstanbul), A. Refet Topuzluoğlu (İstanbul), Ablülvahit Asal (İstanbul), Mustafa Üneren (İstanbul), Muhsin Yarkan (İstanbul), Cemil Erol (Kastamonu), A. İhsan Ataman (Soniçe), Riza Ertürk (İstanbul), Hidayet Erişen (İstanbul), Zekâi Öven (İstanbul), M. Rıfkı Gülcüoğlu (İstanbul), M. Cemal Özarslan (İstanbul), Necmi Yüceer (Manastır), İ. Hakkı Sezgin (İstanbul), M. Hulusi Oskay (Edirne), Vasıf Toy (İstanbul), Adnan Akan (İstanbul),. İ. Cemal Sayar (İstanbul), A. Ziyaettin Erdin (İstanbul), İhsan Uğur (Gelibolu), H. Hüsnü Baran (San'a), Saim Danış (İstanbul), M. Emin Şakar (Yanya), Mazhar Duysal (C. M. Paşa), Asım Akdemir (Bağdat), M. Ali Akalın (Erzincan), Halit Bilcen (İstanbul), İ. Ethem (Harput),

5. S. fa terfi eden 6. S. Ml. Memurları

H. Fehmi Çırpan (Van),

3. Sınıfa terfi eden 4. Sınıf İmamlar

H. Rifat Gedik (Batum), Şevket Ağan (Malatya), O. Haydar (Batum) M. Şevki Yörük (Malkara), Mustafa Önen (Şile),

4. sınıfa terfi eden 5. sınıf İmamlar

Abdülâziz Aydın (Erbil), Zeki Işık (İezargrat), Yahya Ankon (Rize), Mustafa Nail Çitkaya (Manastır), İ. Hakkı Ökten (Edirne), B. Sıtkı Erden (Boyabat), Mustafa Karabıyık Mehmet (Çankırı), İsmail Tuğrul (Pizren), Mustafa Aysal (Demirci), Lütfi Yemişçi (Balıkesir), Mesut Başer (Gümüşane), Ali Allı (Trabzon), A. Hamdi Çulman (Kütahya), Bahaet-

4. sınıf tüfekçiliğe terfi eden 5. sınıf tüfekçiler

Mustafa Özgören (İstanbul), İ. Hakkı Ekçi (İzmir), A. Refik Aygın (Sivas), Faik Başaran (Erzincan), Osman Tunçay (Erzurum), M. Ali Önel (İstanbul), Ömer Aydın (Yenibahçe), Ali Sözen (Kastamonu), M. Cemil Gürsel (Istanbul), Mustafa Tetikyılmaz), (Gebze), İsmail Öner (Istanbul), S. Ali Teoman (Van), A. Hulusi Akyel (Istanbul), M. Şükrü Unan (Erzincan), Hüseyin Önel (Üsküdar), Sait Akıntan (İnebolu), Vehbi Ayan (Kalkandelen), A. Osman Öpcün (Gümüşane),

5. sınıf tüfekçiliğe terfi eden 6. sınıf tüfekçiler

M. Riza Malkoç (Bozkır), Necip Özengin (Antalya), Tahir Ersin (Trabzon), Abdullah Onar (Van).

1. S. fa terfi eden 2. S. öğretmenler

Namık Kiper (İhsaniye), M. Cemal Kökdağ (Üsküdar),

4. S. fa terfi eden 5. S. öğretmenler

Hüsamettin Güreli (Galata), Nefi Tavman (Bakırköy),

4. sınıf Oto. Makinistliğe terfi eden 5. sınıf Oto. makinisti

M. Arif Uğurlu (Kç. M. Paşa).

5. sınıf Oto. Makinistliğe terfi eden 6. sınıf Oto. makinistleri

Mustafa Baykara (Safranbolu), Ö. Lütfi Alkay (Karaman).

4. Sınıf kamacılığa terfi eden 5. sınıf Kamacı

Emin (İzmir),

5. sınıf kamacılığa terfi eden 6. sınıf kamacı

Ahmet Özkara (İstanbul),

4. sınıf demirciliğe terfi eden 5. sınıf demirci

Mehmet Demiröz Hüseyin (Kastamonu),

5. sınıfa terfi eden demirci ustası

Ahmet Özdemir (İstanbul),

5. sınıf telsiz makinistliğe terfi eden 6. sınıf telsiz Makinistleri

İ. Hakkı Enginay (İstanbul), Celâlettin Tayı (İstanbul), M. Şemsettin Koday (İstanbul),

5. sınıfa terfi eden 6. sınıf Telli Makinist

A. Hamdi Duyar (Silifke),

4. sınıfa terfi eden 5. sınıf marangozlar

Nuri Tuna (Ruscuk), Yusuf Kayın (Vidin),

5. sınıfa terfi eden 6. sınıf marangoz

M. Rasim Ersan (İstanbul),

6. sınıfa terfi eden 7. sınıf marangoz

İ. Hakkı Kayaalp (Bitlis).

5. S. fa terfi eden 6. S. Etüv memurları

Hasan Nazilli (Nazilli), M. Hüsamettin Yalap (İstanbul), Harun Çoruh (Rize).

2. S. fa terfi eden 3. S. Rs. C. Bandosu Öğ.

İhsan Künçer (İstanbul),

3. S. fa terfi eden 4. S. Rs. C. Bandosu Öğ.

Ahmet Erkan (İstanbul).

4. S. fa terfi eden 5. S. Rs. C. Bandosu Öğ.

Mişon Şener (Istanbul),

5. S. fa terfi eden 6. S. Rs. C. Bandosu Öğ.

H. Vasfi Güçlü (İstanbul), M. Ali Dinçer (İstanbul),

3. S. fa terfi eden 4. S. Ordu Bandosu Öğ.

H. Hüsnü Güçer (Selânik),

5. S. fa terfi eden 6. S. Ordu Bandosu Öğ.

Halit Önüt (Üsküdar), M. Sıtkı Emültay (Üsküp), Cemalettin Sincer (Çankırı),

6. S. fa terfi eden 7. S. Ordu Bandosu Öğ.

Şükrü (Çengelköy), M. Niyazi Erkayın (Uluborlu).

3. S. fa terfi eden 4. S. Nalbant

Ethem Erözcan (Pirlepe),

4. S. fa terfi eden 5. S. Nalbant

Hüseyin Utku (Bursa).

5. S. fa terfi eden 6. S. Saraç

Abdülâziz Özdoğan (D. Bakır),

3. S. fa terfi eden 4. S. hesap memurları

Esat Çataloğlu (Konya), M. Tevfik Yere (Konya), H. Tahsin (Istanbul), S. Sırrı Ünlüsü (Burdur), Cemil Altınöz (Şam), Sadullah Özuygur (Istanbul), A. Galip Ömet (Ankara), Osmal Gürbingül (Erzurum), A. Hazım Ünalan (İzmir), Süleyman Aktan (Isparta), Hakkı Tüzgel (Manisa), Kâzım Göksel (İçel), Tevfik Akdağ (Manastır), M. İlhami Gültak (Girit), Suphi Somer (Maraş), H. Fehmi Yısıtlı (Buldan), Abdurrahman Öne (Diyarbakır), H. Fehmi Dinçerol (Isparta), M. Zeki Özçınar (Erzincan), İ. Hakkı Çamlıbel (Bitlis), Mustafa Ersun (Kiremitli), A. Faik Çetinc (Erzincan), M. Lütfi Gürpınar (İstanbul), İsmail Çetinol (Sarıyer), Mustafa Polat (Burdur),

4. S. fa terfi eden 5. S. hesap memurları

H. Hüsnü Dargezen (Bağdat), Reşat (Maraş), M. Nedim Dim (Erzurum), A. Rıza Girim (Trablusgarp), İsmail Özgürsel (Edirne), Sabri Eren (Debre), İbrahim Özdoğan (Kerkük), Mahmut Berksu (Bandırma), M. Sabri Yavuztürk (Yanya), Ö. Hıfzı Erman (İstanbul), Hüsnü İyigün (Kırşehir), İ. Ethem Bodur (Kırklareli), M. Hasan Sarım (Kilis), İ. Hakkı Kuttaş (Çankırı), M. Ekrem Gerçek (Yozgat), M. Tevfik Akdağ (Malatya), O. Nuri Girgiç (Isparta), E. Fevzi Ataman (Batum), A. Rıza Alaslan (Kerkük), Nafiz Güray (Kütahya), M. Sadık Gürbek (Arapkir), M. Rauf Yiğitoğlu (Kastamonu), S. Sırrı Denizer (Dedeağaç), Abdullah Tanrıkul (Gerebene), A. Necati Selek (Edirne), H. Hüsnü Sayılman (Erdek), Raif Karadayı (Balıkesir), İ. Hakkı Özalın (Parga), M. Nuri Sezal (İnegöl), Arslan Sert (Debre), Ahmet Atakaya (İstanbul), İhsan Kayra (Kirmasti), M. Sabir Akın (Çerkeş), İ. Hakkı Öztunca (İştip), A. Feyzi Karaney (Çorum), A. Hamdi Gökçin (Karahisar), O. Nuri Erkal (Erzincan), Recep (Dimetoka), Abdullah Tanguç (Bandırma), M. Zihni Günay (Diyarbakır), H. Besim Oydun (Nevşehir), Şükrü Fazla (Çorum), M. Hulûsi Olgun (Çarsancak), Niğmet Ecvit (Sıvas), Mustafa Öztürk (Çankırı), A. Hamdi Sayın (Kayseri), [illegible] Aygar (Burgurlu), A. Rıza Hükmen (Isparta), M. Şükrü Sönmen (Ankara), M. Hayrettin Türdönmez (Kirmastı), M. Nuri Eröncel (Çerkeş), M. Fehmi (Niğde), H. Tahsin Bulut (Sıvas), S. Fehmi Akyol (Gelibolu), M. Niyazi Orhon (Bergama), Vehbi Kemer (Karaağaç), Muharrem Talı (Piremedi), O. Tahir Erigür (Manastır), M. Sıtkı Anıl (Sandıklı), İ. Zeki Kepeci (Isparta), İ. Hakkı Türkoğlu (Erzincan), Ali Günay (Harput), Nuri Çivril (Kerkük), A. Ziver Berkan (Kastamonu), M. Saffet Miroğlu (Erzurum), Ahmet Eşil (Hereke), M. Bahaattin Arda (Kırcaali), M. Talât Özkan (Isparta), İ. Fehmi Çetin (Karacabey), M. Şakir Gürsu (Edirne), Nuri Tekeli (Bergama), O. Galip Güngör (Çatalca), R. Fehmi Günaydın (Denizli), Hüseyin Kaynak (Kayseri), Arif Eryazıcı (Afyon), M. Cemal Güp (İstanbul), A. Avni Külür (Adapazar), M. Ali Ilgaz (Kula).

5. S. fa terfi eden 6. S. hesap memurları

Sabit Ergüder (Erzincan).

5. S. fa terfi eden 6. S. hesap memurları

Salih Balaban (Tokat).

5. S. fa terfi eden 6. S. hesap memurları

Bedri Ergun (Manisa).

5. S. fa terfi eden 6. S. hesap memurları

Alâattin Celesun (İstanbul), Şemsettin Çilingiroğlu (Van).

5. S. fa terfi eden 6. S. hesap memurları

Mustafa Kayıtkan (Üsküp), Remzi Yalım (İstanbul), Tahsin Berim (Sıvas), Y. Ziya Göçmen (İstanbul).

5. S. fa terfi eden 6. S. hesap memurları

Ö. Fevzi Ogan (Ürgüp), Sabri Güvenç (Yozgat), D. Fevzi Can (Erzurum), Reşit Taneri (Varna), H. İbrahim Bolol (Karamürsel), Rahmi Türeli (İstanbul), M. Lütfi Akman (Yozgat), Şadi Işık (Tarsus).

5. S. fa terfi eden 6. S. hesap memurları

Latif Özden (Kırklareli), M. Kâmil Güçkan (Simav), Mehmet Yurdakul (Balıkesir), K. Hüsnü Ülker (Bursa), Abdülvahit Koruyucu (Sıvas), Hayri Arslan (D. Bakır), H. Fuat Güngör (Sıvas), Süleyman Pekel (Burdur), A. Enis Alkım (Bursa), Mustafa Sarıarslan (Bolu), Enver Özüsoy (Yozgat), M. Lütfi Tekin (Sıvas), M. Nurettin Ervılmaz

Başvekilimiz Doğu manevralarında

Celâl Bayar kırmızı taraf kumandanları arasında

Başvekil Celâl Bayar izahat alıyor

Başvekil Celâl Bayar manevra sahasında

Celâl Bayar, Millî Müdafaa Vekili ve Dördüncü Umumî Müfettiş general Abdullah Alpdoğan manevralarda

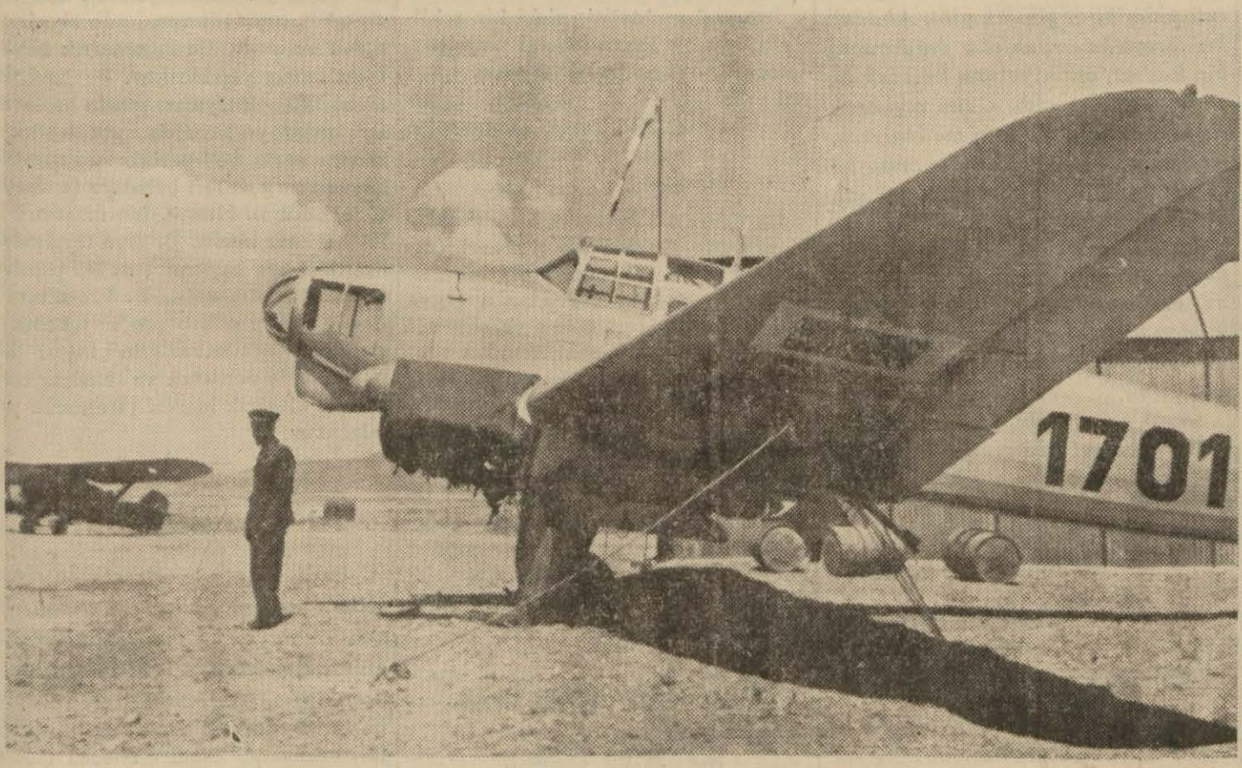

Kırmızı tarafa mensup bir ağır bombardıman tayyaresi

Başvekil, Mareşal ve ordu kumandanları harita ile hareketi takip ediyorlar

Henlâyn - Runsiman görüşmeleri

Dünkü temasların gerginliği hafiflettiği haber veriliyor

Fakat görüşme mevzuu söylenmiyor

Moskova'da dolaşan şayialar

Prag, 29 a.a. — Bazı alman gazetelerinin almış oldukları haberlere nazaran dünkü görüşme sırasında B. Henlayn, ile Lort Runsiman arasında yeni bir mülâkat tertip edilmesine karar verilmiştir.

Prager Illustrite Montag, Lort Runsiman ile B. Henlayn arasında yapılan dünkü görüşmenin vaziyettefki gerginliği hafifçe izale etmiş olduğunu ve südetler fırkasının müzakerelerin yeni safhasına dahil olmağa âmade bulunduğunu istihbaratına atfen yazmaktadır.

HenlaynŞtutgart kongresinde bulunmuyor

Prager Montag, iki devlet adamının görüşmelerinin mevzuunu gizli tutmıya karar vermiş olduklarını, mamafih bu görüşmenin bundan sonraki müzakereler için çok mühim olduğunu söylemekte bulunduğunu yazmaktadır.

Berlin, 29 a.a. — Henlayn, Stütgart'ta açılacak olan "ecnebî memlekette oturan almanlar,, kongrasinde hazır bulunmıyacaktır. Buna mukabil Nüremberg kongresine 5 den 12 eylûle kadar davetli sıfatiyle iştirâk edecektir.

Almanya şiddetli tedbirlere başvuracak mı?

Moskova, 29 a.a. — Ecnebî memleketlerden gelen bazı haberlerde Almanya hükümetinin Varşova, Belgrad ve Bükreş hükümetlerine südetler meseles i daha çok geçiktiği takdirde Almanya'nın süde almanlarının, menfaatini nazarı itibare alarak şiddetle müdahale etmek mecburiyetinde kalacağını haber verdiği bildirilmekteydi.

Almanya sefaretinde sovyet hükümetine bu tarzda tebliğat yapılmadığı ve esasen bu yolda talimat alınmadığı temin edilmektedir.

Avrupa hâdiseleri Londra borsasına tesir etti

Londra, 29 a.a. — Orta Avrupa vaziyeti, borsada fena surette tesirler yapmıştır. Fiyatlar hafif surette sarsılmış ve ingiliz esham ve tahvilâtı ile diğer Avrupa kıymetlerinin ekserisi bir miktar düşmüştür.

Hitler'in habersiz bir ziyareti

Kehl halkını hayrette bıraktı

Führer'in yanında 8 general var

Starzburg, 29 a.a. — Öğrenildiğine göre B. Hitler, bu sabah saat 9 da hiç de beklenilmediği halde Kehl'e gelmiştir. Kendisine 8 general refakat ediyordu.

Kehl şehrinde bu ziyaret büyük bir hayret tevlit etmiştir. Führer'i selâmlamak için şehirde bir tek bayrak bile asılmış değildi. Führer'in muvasalâtını müteakip derhal bütün hücûm kıtaları emniyet ve inzıbatı temin maksadiyle seferber edilmiştir. Hudut kapatılmış ve Strazburg tarikiyle münakalât inkıtaa uğramıştır.

Resmî hiç bir kabul yapılmamıştır.

B. Hitler ile refakatindeki zevat otomobillerinden iner inmez Kehl köprüsünün sağ ve solundaki tahkimat işlerini teftiş etmişlerdir. Teftiş saat ona doğru hitama erdiğinden Hitler ve arkadaşları Offenburg istikametine hareket etmişlerdir.

Türk ordusu ile bütün memleket iftihar edebilir

(Başı 1. inci sayfada)

haları hakkında izahat verilmiş ve hareketin muhtelif vaziyetleri askerlik bakımından tenkid olunmuştur.

Kâzım Orbay'dan sonra sayın Mareşal, Atatürk'ün telgraflarını okumuş ve Büyük Şef'in selâm ve sevgilerini, ordumuza karşı olan itimatlarını ordu subaylarına tebliğ etmiştir. Telgraf subaylar tarafından ayakta dinlenmiş ve büyük tezahürlere vesile vermiştir. Yüzlerce gür ses salonu: "Yaşasın, varolsun,, sesleriyle çınlatmıştır.

Bundan sonra Mareşal Fevzi Çakmak manevra günlerinde gördükleri vaziyetler hakkında çok değerli sözler söylemiş, bilhassa hava kuvetlerimizin seri inkişafına işaret ederek sözlerini şöyle bitirmiştir:

"— Geçmiş harplarda olduğu gibi bugün de büyük bir disiplin ve muharebe kabiliyetine sahip olduğunu bir kere daha ispat eden türk ordusu ile bütün memleket iftihar edebilir.,,

Kritikten sonra subaylara dondurma ve limonata ikram edilmiştir.

Bu sabahtan itibaren de manevraya iştirâk eden ordulara Orbay tarafından sancak verilmeğe başlanmıştır. Çok değerli bir hediye olarak da Büyük Şef'in imzalarını taşıyan hatıra madalyaları dağıtılmaktadır.

Bütün kıtalar geçit resmi için hazırlanmaktadırlar. Ataşamiliterler çarşamba sabahı şehrimizde bekleniyorlar.

Hava kuvetlerimizi, kemalist hızı ve hamlesi ile, süngü ve namlu kuvvetimizle ayarlamalıyız.

TÜRK HAVA KURUMU

Zafer ve tayyare bayramı

(Başı 1. inci sayfada)

Temyiz Mahkemesi, Devlet Şûrası, Divanı Muhasebat, Ankara Valiliği ve belediyesine mensup zatlarla diğer sivil zatlar.

Hipodromdaki tören:

Hipodrumda yapılacak askerî tören saat dokuz buçukta başlıyacak ve şu sırayı takip edecektir:

a - Tümen bandosu tarafından istiklâl marşı;

b - Tüm komutanı tarafından törene iştirâk edecek kıtaları teftiş;

c - Garnizonun en genç subayı, H. Partisi ve Hava Kurumu adına nutuklar;

ç - Tümen komutanı tarafından bir nutuk.

Nutuklardan sonra garnizon komutanlığınca tertip olunduğu şekilde merasim geçişi yapılacaktır ve bu geçişten sonra hipodrumdaki tören bitmiş olacaktır.

Öğle vakti tam saat 12 de istasyon tepesinden 21 top atımı yapılacaktır.

Fener alayları :

Bayramın geceye âit olan kutlama kısmında iki fener alayı vardır. Fener alaylarından her ikisi de saat 20 de başlıyacaktır. Birinci alay; Ulus meydanı - Adliye Sarayı - Denizciler caddesi - Halkevi - Hariciye Vekâleti - Bankalar caddesi yollarını takip edecektir. İkinci alay; Ankara istasyonu - Sergievi - Orduevi'nden Kızılay ve Demirtepe'ye çıkacaktır.

Davetiye yoktur :

Hipodrumdaki tören için tribünlerde yerler ayrılmıştır. İstiyenler yalnız veya aileleriyle birlikte gelebileceklerdir. Davetiye ve giriş kartları yoktur. Hipodrumdaki törenden sonra Harp Okulu'nun bu seneki mezunları Ulus meydanındaki Atatürk anıtına minnet çelenkleri koyacaklardır.

1050 yeni subay :

Bugün, kahraman türk ordusuna, 1050 genç, subay olmak şerefi içinde, iştirâk etmek saadetine ereceklerdir. Bu münasebetle, Harp Okulu'nda, zengin bir diploma dağıtma töreni ve andiçme programı hazırlanmıştır. Tören saat on beştedir. Hipodrumdaki törene iştirâk ettikten sonra Atatürk anıtma çelenk koyacaklar ve tekrar mekteplerine döneceklerdir. Mektepteki törende komutan bir nutuk söyliyecek, ona bir genç subayımız cevap verecektir. Birinci, ikinci ve üçüncüye mükâfatlar dağıtılacaktır.

Zafer Bayramı

(Başı 1. inci sayfada)

lerimiz önüne getirebiliriz. 19 mayıs 1919 dan 30 ağustos 1922 tarihine kadar geçmiş olan üç sene, üç ay ve on bir gün, türk milletinin, nihayet kavuşmuş olduğu hakikî Şefi'nin idaresinde, herhangi bir milletin bütün tarihini bir iftihar ve gurur âbidesi halinde yükseltecek hamaset eserleriyle doludur.

"Memleketin bütün kaleleri zaptedilmiş, bütün tersanelerine girilmiş, bütün orduları dağıtılmış ve her köşesi bilfiil işgal edilmiş... İktidara sahip olanlar gaflet ve dalâlet, ve hattâ hiyanet içinde kalmış, ve hattâ bu iktidar sahipleri şahsî menfaatlerini müstevlilerin siyasî emelleriyle tevhit etmiş, ve millet fakr ve zaruret içinde harap ve bitap düşmüş" iken Şef'inin dehâsmı kendine hüriyet ve istiklâl bayrağı yaparak birleşmiş O'na ve kendine inanmış, ve ilkönce bu emniyetle cihazlanıp sonra, adım adım, merhale merhale teşkilâtlanarak kadını, çocuğu ve erkeğiyle elele vermiş, uğraşmış, çalışmış, bin türlü mahrumiyete gülümsiyerek katlanmış, en basit vasıtalarla kılıç, tüfek, top edinmiş ve çetelerden ordular kurarak pervasızca dövüşmüş ve Başkumandan'ın kumandasında 30 ağustos zaferini kazanmıştır.

30 Ağustos bayramı, türkün daima yaşıyacak olan hüriyet ve istiklâl fikrinin bayramıdır. 30 Ağustosta bayram ederken ancak hür ve müstakil bir millet olarak var olmuş olduğumuzu ve zamanların sonuna kadar da hür ve müstakil kalacağımızı kendi kendimize teyit ediyoruz: Türk ölmez, türk esirlik bilmez ve hâkim yaşar demektir. Bugün, 30 ağustosu anarak bizi öldürmek, esir etmek istemiş olan zihniyete galebemizi kutluyoruz.

Türkiye bugün mesuttur. Fakat, bu saadetin nasıl temin edilmiş olduğunu unutabilir miyiz?

Unutmuyor ve bize bugünleri temin etmiş olanlara, başta Başkumandan'a, orduya şükran ve minnetlerimizi arzediyor, bugün mamur olan vatanın topraklarını o zamanlar kanlariyle sulamış olanların hâtırasını taziz etmeyi vazife biliyoruz.

Nasuhi BAYDAR

Nevyork sergisinde pavyonumuzu kuracak heyet gitti

Nisan 1939 da açılacak olan beynelmilel Nevyork sergisinde türk paviyonunu kuracak olan sergi komiseri Suat Şakir, Güzel Sanatlar Akademisi profesörlerinden Sedat Hakkı, mühendis Sermet'ten müteşekkil heyet Avrupa'ya hareket etmiştir. Heyet Fransa'dan Amerika'ya gidecektir. Sergi heyeti Nevyork'a vardıktan sonra türk paviyonunun inşasına başlanacak ve bu paviyonda teşhir edilecek nümuneler de önümüzdeki mart ayına kadar peyderpey Nevyork'a gönderilmiş olacaktır.

Dün hava bulutlu geçti

Şehrimizde dün hava çok bulutlu ve öğleden sonra da çiselti şeklinde yağmurlu geçmiş, rüzgâr şimalden saniyede en çok 3 metre hızla esmiştir.

Dün günün en yüksek ısısı gölgede 33 ve güneşte 71 santigrat olarak kaydedilmiştir. Yurtta Kocaeli ve orta Anadolu bölgelerinde hava çok bulutlu ve mevziî yağmurlu, Ege ve kısmen de Trakya'da açık, diğer bölgelerde bulutlu geçmiştir. 24 saat içinde doğu ve orta Anadolu bölgeleriyle Trakya'daki yağışların karemetreye bıraktıkları su miktarı Kırklareli'nde 12, Çorum'da 11, Erzurum'da 10, Ardahan'da 4, Kars'ta bir kilogramdır. Rüzgârlar Trakya ve Kocaeli ve cenup Anadolu bölgelerinde umumiyetle şimalden saniyede en çok 5 metre hızla esmiştir. Dün yurtta en yüksek ısı Antalya'da 30, Kayseride 31, İzmir'de 32, Bursa'da 33, Balıkesir ve Adana'da 34 ve Diyarbakır'da 37 derece idi.

30 Ağustos zaferi

(Başı 1. inci sayfada)

istilâlara, müdafaalara, mağlûbiyetlere ve zaferlere rastgelirler. Fakat onlardan hiç birisini 30 Ağustos'la kıyaslıyamazsınız: Onlardan hiç biri, süngülerini, kılıçlarını, oklarını, hulâsa bütün savaş silâhlarını, mukaddes bir müdafaa azmiyle istilânın bağrına havale ederlerken 30 ağustos gazileriyle şehitlerine kumanda veren Büyük Şef'in düşündüğünü düşünmüyor; gördüğünü göremiyorlardı.

30 ağustos, sadece, bir savaşın zaferini sağlıyan bir başarı değildi: 30 ağustosu,Ankara taşında bilenmiş süngüsüne bakarak çetin bir harbin şerefli sonu, o gün başlıyan hamlenin zeytin ağaçlariyle bezenmiş bir hedefe ulaşıverdiğini hatırlıyarak sürekli bir başarının şerefli başlangıcı diye anacağız. Biz, 30 ağustosu, büyük harbin galipleri bütün dünya milletlerini galip ve mağlûp diye, iki bölüğe ayırdıkları ve galibin mağlûp için hayat ve nefes alma hakkı tanımadığı günlerde kazanmıştık. 30 ağustos 1922 de Başkumandan Meydan Muharebesi'ni yaptığımız ve orada tarihe en büyük zaferlerden birisini armağan ettiğimiz zaman, yalnız bir istilâyı değil, tarihin ve dünya alınyazısının seyrini de gerisi geriye çevirmiş bulunuyorduk.

Yıllarca sonra, haksızlığa karşı haklarını müdafaa azmiyle şahlananlar, kendileri itiraf etseler de, etmeseler de, 30 ağustos zaferinden ders aldıklarını tarihin önünde inkâr edemiyeceklerdir.

Yayladan bir çığ gibi, bir çağlıyan gibi inen müdafaa ordusu, ilk hedefi olan Akdeniz'e ulaştığı zaman, büyük dedelerinin ilk medeniyeti kurduğu o kıyılarda süngülerinin üzerindeki kanı, kendi çevreleriyle sildiler: Süngüyü ve alay sancağını, efsane kahramanlarını bile kıskandıran bir celâdetle taşıyanların zeytin dalını da bütün sulh havarilerine örnek olacak bir vakar ile taşıyabildiğini tarih, 30 ağustos zaferinin dâhî Başkumandaniyle yiğit ordusundan öğrendi.

30 ağustos olmasaydı, sırtında gülle taşıyan ninenin alın terine, kocasının ayrılığına ağlıyan gelinin göz yaşına, Ankara yakınlarından Ege kıyılarına kadar uzanan vatan topraklarında şehit düşenlerin döktüğü kana yazık olurdu.

Fakat olmadı; fakat olamazdı ve olamıyacaktı. Dünyanın hüküm sürmek için yarattığı bir millet, dünyanın en büyük çocuğunun kumandası altında, istiklâl ve milliyet ocağında tutuşmuş birer şimşek gibi, Akdeniz kıyılarına koşarken onu durduracak bir kudret, onun yolunu kesecek bir engel bulunamazdı. Gene o şimşektir ki dünyanın en eski medeniyetlerine yurt olan bir vatanda, onun içini ve dışını aydınlatacak ebedî sulh meşalesini tutuşturmuştur.

Ve biz hâlâ o orduyuz; ve biz hâlâ o ocaktan tutuşan meşaleleriz ve her zaman savaşta ve barışta Başkumandanımızın yüksek kumandası altında çok 30 ağustoslar kazanacağız.

Onun savaşta da, barışta da türklüğe istikamet gösteren kutsal elini, onun önünde eğilen dudaklarımızda duyuyoruz. Zafer bayramını kutlarken yapacağımız her tören, bu minnet ibadetinin küçücük bir parçasıdır.

Nurettin ARTAM

Emniyet sandığı Kadıköy'de şube açıyor

İstanbul'dan bildirildiğine göre emniyet sandığı Kadıköyünde bir şube açmağa karar vermiştir. Bu hususta ki hazırlıklar bir aya kadar bitirilerek faaliyete geçilecektir.

İncir piyasası açıldı

İzmir 29 (Hususî Muhabirimizden) — İncir piyasası iki kalite de dokuz buçuk ve on buçuk kuruştan açıldı. Vali B. Fazlı Güleç incirin borsada alınıp satılması lâzımgeldiği kanaatinde bulundu.

— Zaferi hak etmiş olduğumuzu, zafere lâyık olduğumuzu isbat edebilmek için birinci plânda yapmamız lâzım gelen bir şey var: Göklerimizin emniyetini korumak.

— Zaferi kutlamış olmak, zaferin mânasına, sırrına ermiş olmak için en güzel vasıta ve çare: Uçak için bir şey vermek ve uçmıya kabiliyetli ve hazır bulunmaktır.

İzmir'de spor temasları

Fuvar kupası maçları çok heyecanlı geçiyor

Yukarıda; Ankara - Trakya sporcuları Büyük Şef'in heykeli dibinde cümhuriyet marşı söylüyorlar. Aşağıda; İstanbul'u 1 - 2 yenmiye muvaffak olan Ankara takımı

İzmir (Hususî) — Fuvar kupası maçları, İzmir muhitinde canlı ve yeni bir spor hareketine vesile oldu. Çoktanberi, böyle mühim temaslara şahit olmıyan İzmir, bilhassa Ankara ve İstanbul takımlarını görmek için sahayı doldurdu.

İstanbul, Mısır takımını beklediği için Ful takımının yerine, aralarında Esat, Murat ve Mehmet Ali gibi kıymetli oyuncular bulunan genç bir takım gönderdi. Ankara ile ilk yapılan temasta şu kanaat hasıl oldu:

Ankara muhteliti, daha enerjik, daha canlı ve daha topludur. Ancak Ankara muhacim hattı, matlûp insicamı henüz temin edememiştir. Santrhaf'ın muvaffakiyeti, defalarca alkışlanmıştır.

İstanbul muhteliti, nisbî bir şekilde teknik bir takım hissini vermiştir. İstanbul, oyuna ümitle girmiş, fakat daha ilk defalarda, Ankara, kendi kuvetini kabul ettirerek oynamağa, seri, derin paslarla İstanbul kalesini ziyarete başlamıştır.

İlk devre 1-1 berabere bitmiş, ikinci devrede Ankara soliçi Basri (eski izmirli) kornerden, nefis bir falsolu vuruşla topu doğrudan doğruya İstanbul kalesine sokmuş ve şiddetle alkışlanmıştır. İstanbul, bundan sonra canlanmış, fakat Ankara müdafaasını yaramamıştır.

Ankara, İstanbul, Trakay ve İzmir gibi memleket futbolunu temsil eden dört takımın fuvar münasebetiyle İzmir'de birleşmesi, aynı zamanda gençlik tanışma ve temasları noktasından çok iyi olmuştur. Gençler, Atatürk'ün heykeline çelenk koymuş, tezahürat yapmışlardır.

Finlândiya güreşçileriye güreşecek olanlar

Güreş federasyonundan:

3 - 4 eylül günleri Finlandiya güreşçileriyle müsabaka yapacak güreşçilerin isimleri aşağıya yazılmıştır. Bu güreşçilerin o gün için hazır bulundurulmaları kulüplerinden rica olunur.

Ankaragücünden Mustafa Atkır, Abdullah Alagöz, Sadık Soğancı, Ahmet Kireççi, Rıza Çökmez, Adil Yener, Osman Çorum.

Güneşten: Celâl, Yaşar Doğu, Namık Özer, Galatasaraydan: Hüseyin Çetin, Demirspordan: Habip Duman, Ahmet, Muhafızgücünden: Suat Savaş.

Dr. M. Şerif Korkut

Nümune Hastanesi Cerrahî Şefi

Her gün saat üçten sonra evinde hastalarını kabul eder. Tel: 1499

Adres: Kooperatif arkası Ali Nazmi Apartımanı No.9 D.5. 5299

Cümhuriyet bayramında İstanbul'da yapılacak şenlikler

İstanbul, 29 (Telefonla) — Cümhuriyetin 15 inci yıldönümü münasebetiyle yapılacak fevkalâde merasim ve şenlikler arasında şehrimizdeki tenvirata bilhassa ehemiyet verildiğini ve bu hususta belediye elektrik iş - letme idaresi arasında bir anlaşma yapıldığını yazmıştık. Bu anlaşma mucibince elektrik idaresi, yapacağı tesisatın devamlı olmasını temin edecektir. Bu meyanda Sarayburnu ile Şemsipaşada muhtelif renklerde ziya neşreden ve elektrikle müteharrik büyük birer havuz yapılacaktır. Bu havuzun muhtelif renk ziyaları şehrin bu taraflara nazır yerlerinden görülebilecek kadar bariz ve parlakolacaktır. Bu havuzların plânları belediye fen heyeti müdürü B. Hüsnü, fen müşaviri B. Hulki, imar müdür B. Ziya tarafından hazırlanmıya başlanmıştır. Bu plânlar, şehircilik mütehassısı B. Prost tarafından tasvip edilen proje tekemmül ettikten sonra havuzların inşası bir müteahhide verilecek ve tenvirat tesisatı da elektrik idaresi tarafından yapılacaktır.

Kırk saatlik hafta

Paris, 29 a. a. — Başvekilin riyasetinde toplanan kabine meclisi, üç saat sürmüş ve bu toplantıda, kırk saatlik hafta kanunu millî müdafa ihtiyaçlarına adapte etmek üzere reisicüm hurun riyasetinde toplanacak nazırlar meclisinde kabul olunacak tedbirler müzakere edilmiştir.

B. Daladiye, vaziyeti hulâsa etmiş, müteakiben iş nazırı, bu kanunla alâkadar meseleleri anlatmış ve yarınki toplntıda imzalanacak metinleri tek - lif eylemiştir.

Alınan malûmata göre, halen alınabilecek bütün tedbirler, yarından itibaren alınacaktır.

Mütenasip bir Endam

J. Roussel Korseleri (Gaine) ve Kemerleri vücudu sıkmaksızın tenasübü temin eder. Sevimliliğine halel getirmeksizin vücudu yumuşatır ve incaltir.

Fiyatlar: Kemerler 6 liradan. Korseler (Gaine) sutyenle beraber 25 liradan itibaren.

Satış yeri yalnız :

J. Roussel Paris

İSTANBUL, Beyoğlu Tünel meydanı 12 No.lu. Mağazamızı ziyaret ediniz veya 19 No.lu tarifemizi isteyiniz. Fiyatlarımızda büyük tenzilât.

HİKÂYE

Garip bir macere

Yazan: Donald Grabbe *Çeviren: F. Zahir Törümküney*

Cim Konnor, Londra'nın büyük ve ehemiyetli bankalarından birinin umum müdürü idi. Elli yaşını geçtiği halde, henüz gençliğini muhafaza ediyordu. Uzun boyu, geniş omuzları, ...k yürüyişiyle onu yakından tanımıyanlar otuz beşten yukarı tahmin edemezlerdi. Fevkalâde şık giyinirdi. Etrafında parası için dönen kadınlar bulunduğu gibi, hiç bir menfaat beklemeden kendisini seven ve takdir eden kadınlar da vardı. İşte, bir senedenberi birlikte yaşadıkları Lusia Tomson da şöhretli bir tiyatro yıldızı idi. Binaenaleyh Cim Konnor'un serveti, onu ancak ikinci derecede alâkadar ederdi. O, daha ziyade Cim'in keskin zekâsına ve gösterişli tavırlarına hayrandı.

Cim'in kuvetli kollariyle idare ettiği büyük spor otomobili çılgınca bir süratle uçuyordu. Lusia, güzel başını sevgilisinin omuzuna yaslamış, o... yirmi yaşındaki delikanlılarada bile nadir görülür cüret ve çevikliğine hayret ediyordu.

Gece epeyce ilerlemişti. Gök yüzünde yüzlerce yıldız pırıldaşıyorlardı. Viktoria devrinden kalma eski bir dağ lokantasından dönüyorlardı. Cim Konnor, boğazına ve zevkine fazla düşkün olduğundan eski ve nefis şarapları bulunan bu lokantaya sık, sık gelirdi. Otomobilin fenerlerinden çıkan keskin bir ışık geniş yolu aydınlatıyordu. Cim Konnor bir çok defalar gelip gittiği bu yolu çok iyi tanıyordu. Biraz ileride sert bir viraj vardı. Sürati kesti. Tam virajı dönecekleri sırada dudaklarından bir küfür fırladı Frenlere bastı. Büyük bir gürültü ile durdular. Bir kaç adım ileride uzun ve kalın bir kalas yolu baştan başa kapamıştı. Cim söylenerek otomobilden indi. Lusia endişeyle sordu:

— Bu da nedir?

Cim, dişlerini gıcırdattı:

— Her halde alçak bir yol kesicinin işidir. Başka ne olabilir!

Söylenerek yürüdü. Kalası yakaladı. Bir müddet uğraşarak yolu açtı. Kalas boydan boya katranla sıvanmıştı. Şık kostümü leke ve yağ içinde kaldı. Otomobile döndü. Genç kadın yapmacıklı bir tavırla sordu:

— Çok yoruldun değil mi yavrum?

Cim'in cevap vermesine vakıt kalmadan yolun kenarındaki çalılıkların arasından bir ses yükseldi:

— Senelerdenberi istirahate alışmış bir vücudun bu kadarcık bir yorgunluğa katlanması lâzım.

Üstü, başı pejmürde bir adam ağaçların arasından sıyrılarak otomobile doğru yaklaştı. Bir elinde yarısı ısırılmış bir elma, diğer elinde de büyük bir tabanca vardı. Başına geçirdiği eski ve geniş kenarlı hasır bir şapka, tıraşı uzamış yüzüne büsbütün korkunç bir manzara veriyordu. Cim haydudun yüzüne dikkatle baktı. Bu serseri aşağı yukarı kendi yaşında vardı. Kuvetli ve dinç görünüyordu. Sesi, genç bir delikanlı gibi pürüzsüz çıkıyordu.

Haydut, dudaklarında tuhaf bir tebessümle Cim Konnor'u tepeden tırnağa kadar süzdü. Sonra, alaylı bir tavırla söylemeğe başladı:

— İsmim Tom Kenderson'dur. Yol keserim. Oldukça da iyi bir filosofumdur. Zannedersem, meşhur Cim Konnor'u avlamak şerefine nail oldum.

Cim, hiddetle bağırdı:

— Kendine gel! Netice senin için çok fena olur!

Tom hiç istifini bozmadan sözüne devam etti:

— Canım, asabiyete lüzum yok. Hem insan bir meslekdaşiyle karşılaştığı zaman daha nazik hareket eder. Yoksa, böyle tehdide kalkışmaz. Yüzüme neden öyle bakıyorsunuz? Meslekdaş kelimesi sizi biraz hayrete düşürdü galiba? Bunda hayret edilecek bir şey yok. Ben, insanları yollarını keserek soyuyorum. Siz de başka yollardan aynı şeyi yapıyorsunuz. Benim hareketim daha açık ve daha mertcedir.

Elindeki yarım elmayı fırlattı. Sonra katî bir sesle emir verdi:

— Vakıt kaybetmiyelim. Sizinle konuşulacak çok şeylerim var. Haydi, yerinize oturun. Beni de otomobilinize misafir olarak alacaksınız. Şu dar yoldan ormanın içine doğru gideceğiz. Biraz ileride güzel bir meydanlık var. Ay ışığı orasını gündüz gibi aydınlatır. Orada rahat, rahat görüşürüz.

Otomobile atladı. Tabancasını Cim Konnor'a çevirdi. Emrini tekrarladı:

— Haydi! Geç direksyonun başına! İşi uzatma.

Cim'in, öfkeden dişleri gıcırdadı:

— Para mı istiyorsun?

Tom, sertleşti:

— Söylediğimi yap! Fazla gevezelik etme. Yoksa, kafanı patlatırım!

Cim, titredi. Çaresizlik içinde direksyonun başına geçti. Motörü harekete getirdi.

Haydut gözlerini devirdi. Lusia'ya baktı. Genç kadın korkudan yarı baygın bir halde başını arkaya yasladı.

Tom biraz tatlı bir sesle kadını teselli etti:

— Madmazel Lusia Tomson, korkmayınız. Size dokunacak değilim. Sizinle hiç bir alâkam yok.

Kadın birden doğruldu. Hayretle haydudun yüzüne baktı. Kekeliyerek sordu:

— Adımı... Adımı nereden biliyorsunuz?

Tom güldü:

— Hayatım ormanlar içinde haydutlukla geçiyor. Fakat tiyatro ve sinema magazinlerini muntazam bir surette okuyorum. Bilhassa dedi kodu sütunları beni çok alâkadar ediyor. Şimdiye kadar bir çok resimlerinizi gördüm. Bu sebepten sizi kolaylıkla tanıdım. Bir senedenberi de aziz dostumuz Cim Konnor ile sevişdiğinizi de biliyorum.

Otomobil bu sırada ağaçların arasından sıyrılarak geniş bir meydanlığa çıktı. Tom'un verdiği bir işaret üzerine durdular.

Haydut otomobilden atladı. Cim Konnor'a da inmesini teklif etti. Cim elini cebine attı. Para çantasını çıkardı:

— Bizi yolumuzdan alıkoymayınız. Bu gece yapılması zarurî olan mühim işlerim var. Yanımda elli sterlin kadar bir para mevcut. Bunun hepsini size vereyim. Bırakınız biz de yolumuza....

Tom, sert bir hareketle sözünü kesti:

— Acele etmeyiniz. Onun da sırası gelecek. Sizi şimdi küçük bir imtihandan geçireceğim. Bakalım bunda da muvaffak olabilecek misiniz?

Cim, derin bir hayret içinde karşısındaki serseriyi dinliyordu. Bu adam ondan ne istiyordu? Biraz kendini topladı. Yavaş bir sesle sordu:

— Bu komediye ne lüzum var? Size para teklif ediyorum. Benden daha başka ne istiyorsunuz?

Tom bir müddet sustu. Sonra elindeki tabancayı arka cebine yerleştirdi. Dik bir sesle cevap verdi:

— Cim Konnor, senin hayatını adım, adım biliyorum. Bugün Londra'nın en büyük bankalarından birinin umum müdürüsün. Çok güzel bir karım ve nur topu gibi iki yavrun var. Otomobilinde gezdirdiğin şu kadın, İngiltere'nin en meşhur kadınlarından biridir. Londra'nın en güzel caddelerinde on beşten fazla apartımana sahip bulunuyorsun. Servetin, yüz aileyi düşüncesiz olarak yaşatacak kadar büyük. İsmin ve resmin her gün gazete sütunlarına geçiyor. Ben ise, hayatta durmadan tokat yedim. Bugün sırtımdaki paçavralardan, cebimdeki tabancamdan başka hiç bir şeyim yok. Düşünüyorum bu neden böyle oldu? Seninle aynı tahsili yaptık. Sıhatli ve yakışıklı bir delikanlı idim. Hayat, seni böyle durmadan yükseltirken beni niçin tekmeledi? Bana bunun sebebini anlatır mısın? Senin benden üstün neyin var?

Lusia, büyük bir şaşkınlık içinde iki erkeği süzüyordu. Cim sinirinden dudaklarını kemiriyordu. Bu haydut, bu dağ serserisi, ne cesaretle onunla kendisini mukayese ediyordu? Kızdığını belli etmek istemedi. Zoraki bir tebessümle cevap verdi:

— Talebelik hayatımda daima sınıfımın en çalışkanı idim. Zekâm da çok kuvetli...

Tom bağırdı:

— Cim Konnor! Palavra atma! Ben ilk mektepten itibaren seninle aynı sınıfta idim. Senin ne dereceye kadar çalışkan olduğunu gayet iyi bilirim. Bana yutturma bunu. Daha mâkul bir sebep söyle. Sen neden sivrildin? Ben niçin bu dereceye kadar düştüm?

Cim, kaşlarını çattı:

— Seni serseriliğe ve sefalete sürükliyen sebepleri bilmiyorum Bunu bilemem de. Ben çocukluğumdanberi zeki bir adamdım. Aynı zamanda spor hayatında kendimi tanıtmıştım. Bir çok spor kulüplerinde, daha pek genç yaşımda iken reislik yaptım. Daima...

Tom'un sabrı tükendi:

— Sus! Artık yeter! Diye bağırdı. Başındaki eski şapkayı yere fırlattı. Cim'in üzerine doğru yürüdü:

— Madam ki; tanınmış bir sporcu idin, işte meydan. Gel, seninle bir boks müsabakası yapalım. Bakalım hangimiz galip gelecek. Haydi, çıkar caketini.

Cim Konnor, bu garip teklifi yapan serseriyi bir kere daha tepeden tırnağa kadar süzdü. Tepeliyeceğini aklı kesti. Sessizce caketini çıkardı:

— Hazırım, dedi.

İki erkek biribirlerine saldırdılar. Lusia heyecanla onları seyrediyordu. Beş dakika süren şiddetli bir mücadeleden sonra Tom yorgun bir hale geldi. Artık hücum edemiyordu. Ancak, kendini Cim'in kuvetli yumruklarından korumağa çalışıyordu. Cim, karşısındakinin sendelediğinin farkına vardı. Bir an evel işini bitirip yere sermek için boks kaidelerinin haricine çıkarak karnına şiddetle bir tekme yapıştırdı. Bunu müteakip burnunun üstüne süratli bir yumruk indirdi. Tom olduğu yerde bir iki sallanıp yere yuvarlandı. Fakat, bir kaç saniye içinde kendini toparladı. Müthiş bir süratle yerden fırladı. Çılgınca bir hırsla Cim'in üzerine saldırdı. Alnım ortasına indirdiği iki yumruk Cim'i baygın bir halde yere serdi. Eğildi kalbini dinledi. Sonra soluk soluğa söyledi:

— Merak etmeyiniz madmazel Lusia, beş on dakika zarfında kendine gelir.

Genç kadın korkudan otomobilin bir kenarına büzülmüş hiç sesini çıkarmıyordu.

Tom yerden şapkasını aldı. Başına geçirdi. Lusia'nın yanına yaklaştı:

— Cim Konnor'un, hayatta nasıl muvaffak olduğunu şimdi anladım. İstediği gayeye ulaşmak için icabında her türlü usul ve kaidelerin haricine çıkmaktan çekinmemiş. Hiç bir namuslu sporcu, boksda tekme atmaz. Fakat Cim'in boksa başladığımız zaman yalnız bir tek düşüncesi vardı. Her nasıl olursa, olsun beni yere sermek!

Bir dakika sustu. Geniş bir nefes aldı. Sonra Lusia'dan sordu:

— Otomobil kullanmasını biliyor musunuz?

Genç kadın titreyerek cevap verdi:

— Bilirim...

Tom, yerde baygın yatan erkeğin bacağına yapıştı. Sürükliyerek otomobilin yanına kadar getirdi. Belinden kavradı. Lusia'nın yanına oturttu. Geri döndü. Cim'in bir kenarda duran caketini kaldırdı. Cebinden para cüzdanını çıkardı. İçinden iki adet beşer sterlinlik banknot aldı. Cüzdanla birlikte caketi Lusia'ya teslim etti:

— Madmazel, dedi. Ben eskiden boks müsabakalarına girerdim. Mağlup olursam beş, galip gelirsem on sterlin ücret alırdım. Şimdi de hakkımdan fazlasını almadım.

Arkasını döndü. Islık çalarak sık ağaçların arasında kayboldu!.. .

ANDAÇ

(HAVA SEFERLERİ)

Ankara - İstanbul arasında

Pazardan mada her gün :

Yeşilköy'den hareket	:	8.30
Ankara'dan hareket	:	8.30
Ankara'dan cumartesi günleri	:	16.00

Nöbetçi Eczaneler

Pazar	: Ege ve Çankaya eczaneleri
Pazartesi	: Sebat ve Yenişehir „
Salı	: İstanbul eczanesi
Çarşamba	: Merkez „
Perşembe	: Ankara „
Cuma	: Yeni ve Cebeci eczaneleri
Cumartesi	: Halk ve Sakarya „

Lüzumlu Telefon Numaraları

Yangın ihbarı: (1521). — Telefon, müracaat, şehir: (1023-1024). — Şehirlerarası: (2341-2342). — Elektrik ve Havagazı ârıza memurluğu (1846). — Mesajeri Şehir Anbarı: (3705). — Taksi telefon numaraları: Zincirli cami civarı: (2645, 1050, 1196). — Samanpazarı civarı: (2806, 3259). — Yenişehir, Havuzbaşı. Bizim taksi: (2323) — Havuzbaşı: Güven taksi: (3848): Birlik taksi: (2333) — Çankırı caddesi, Ulus taksi: (1291).

Otobüslerin ilk ve son seferleri

	Sabah İlk sefer	Akşam Son sefer
Ulus M. dan K. dere'ye	6.45	23.00
K. dere'den Ulus M. na	7.15	23.20
Ulus M. dan Çankaya'ya	7 25	23.00
Çankaya'dan Uluş M. na	7.10	23.20
Ulus M. dan Dikmen'e	6.30	20.00
Dikmen'den Ulus M. na	7.00	20.30
Ulus M. dan Keçiören'e	6.00	21.00
Keçiören'den Ulus M. na	6.30	21.30
Ulus M. dan Etlik'e	6.30	21.00
Etlik'ten Ulus M. na	7.00	21.30
Ulus M. dan Cebeci'ye	7.00	23.00
Cebeci'den Ulus M. na	7.00	23.00
Cebeci'den As. fabl.ra	7.00	—.—
As. fabl. dan Cebeci'ye	—.—	17.00
Yenişehir'den Ulus M. na	7.00	23.00
Ulus M. dan Yenişehir'e	7.10	23.00
S. pazarı'ndan Akköprü'ye	6.15	7.00
Akköprü'den S. pazarı'na	7.30	9.45

§ U. Meydanıyle istasyon arasında her beş dakikada bir sefer olup tren zamanları seferler daha sıktır.

§ U. Meydanıyle Yenişehir, Bakanlıklar, Cebeci, Samanpazarı arasında saat 8 den 20 ye kadar vasatî her beş dakikada; saat 20 den 21 e kadar her on dakikada; saat 7 den 8 e ve 21 den 23 e kadar her 15, 20 ve 30 dakikada bir muntazam seferler vardır.

§ Akşamları Ulus Meydanı'ndan saat 23 deki son seferlerle bunların Ulus meydanı'na dönüşleri sinemaların dağılış saatlerine tâbidirler.

Posta Saatleri

Teahhütlü 18 e kadardır.
Posta saat 19 a kadar İstanbul cihetine mektup kabul eder.

Tren Saatleri

Haydarpaşa'ya :	Her sabah 8.20. Her akşam 19.15 ve 19.50 de (Pazartesi, Perşembe, Cumartesi Toros sürat.)
Samsun hattına :	Hergün 9.35 (Kayseri, Sıvas, Amasya bu hat üzerindedir.)
Diyarbakır hattı :	Hergün 9.35
Zonguldak hattı :	„ 15.00
Kırıkkale'ye rayotobüs	„ 16.05

Gündelik:

Hicrî - 1357	Rumî - 1354
Recep: 4	Ağustos: 17
S. D.	S. D.
Güneş: 5 22	Akşam: 18 46

Kültür Bakanlığı

Açık eksiltme ilânı

Kültür Bakanlığından :

1 — Eksiltmeye konulan iş: Ankara'da Gazi Terbiye Enstitüsü yanında yapılmakta olan Müzik pavyonunun kalorifer tesisatıdır. Keşif bedeli 5686 lira 76 kuruştur.

2 — Bu işe ait şartnameler ve evrak şunlardır:

a) Eksiltme şartnamesi
b) Mukavele projesi
c) Sulu kalorifer tesisatı izah raporu.
d) Sıcak sulu kalorifer tesisat malzeme listesi keşif hülâsası
e) Sıcak sulu kalorifer tesisatı malzeme listesi
f) Projeler

İstiyenler bu şartnameleri ve evrakı parasız olarak Ankara'da kültür Bakanlığı yüksek öğretim dairesinden alabilirler.

3 — Eksiltme 31-8-1938 çarşamba günü saat 11 de Kültür Bakanlığı yüksek öğretim dairesinde yapılacaktır.

4 — Eksiltme açık olarak yapılacaktır.

5 — Eksiltmeye girebilmek için 426 lira 50 kuruş muvakkat teminat vermek ve bu nevi iş yaptığını tevsik etmek şarttır. (3091) 5688

Bayındırlık Bakanlığı

Telgraf fincanı alınacak

Nafia Vekâletinden :

10 Teşrinievel 938 pazartesi günü saat 11 de Ankara'da Nafia Vekâleti binasında malzeme eksiltme komisyonu odasında ceman 1500 lira muhammen bedelli Haydarpaşa'da sif supalan teslim şartiyle 10000 adet telgraf fincanının açık eksiltmesi yapılacaktır.

Muvakkat teminat 112,50 liradır.

Eksiltme şartnamesi ve teferruatı Ankara'da Nafia Vekâleti malzeme müdürlüğünden parasız olarak alınabilir.

İsteklilerin muvakkat teminat ve şartnamesinde yazılı vesikalarla birlikte aynı gün saat 11 de komisyonda hazır bulunmaları lâzımdır.

(3218) 5969

Telgraf fincanı demiri alınacak

Nafia Vekâletinden :

10. teşrinievel. 938 pazartesi günü saat 15 de Ankara'da Nafıa Vekâleti binasında malezme eksiltme komisyonu odasında ceman 2600 lira muhammen bedelli Haydarpaşa'da teslim şartiyle 10000 adet telgraf fincanı demirinin açık eksiltmesi yapılacaktır.

Muvakkat teminat 195 liradır.

Eksiltme şartnamesi ve teferruatı Ankara'da Nafia Vekâleti malzeme müdürlüğünden parasız olarak alınabilir.

İsteklilerin muvakkat teminat ve şartnamede yazılı vesikalarla birlikte aynı gün saat 15 de komisyonda hazır bulunmaları lâzımdır.

(3219) 5970

Finans Bakanlığı

Elbiselik kumaş alıncak

Maliye Vekâletinden :

Vekâlet müstahdeminine yaptırılacak elbiseler için 397 metre 60 santim yerli malı elbiselik kumaş açık eksiltme ile alınacaktır.

1 — Muhammen bedeli beher metresi beş lira elli kuruştur.

2 — Muvakat teminat akçesi yüz altmış dört lira bir kuruştur.

3 — Numunesi levazım müdürlüğünde görülebilir.

4 — İhale günü 5. 9. 938 pazartesi günü saat 12 de levazım müdürlüğünde toplanacak eksiltme komisyonunda yapılacaktır.

(3214) 5839

Demiryolları

Elektrik saat ve hareket kampanası tesisatı

D. Demiryolları Satın Alma Komisyonundan :

Ankara istasyonunda yapılan demir markizine elektrik saat ve hareket kampanası tesisatına ait işler kapalı zarf usuliyle eksiltmiye çıkarılmıştır.

1 — Bu işlerin keşif bedeli ceman (9739) liradır.

2 — İstekliler bu işe ait şartname ve sair evrakı devlet demiryolları Ankara ve Sirkeci veznelerinden parasız olarak alabilirler.

3 — Eksiltme 7. 9. 938 tarihinde çarşamba günü saat 12 de Ankara'da devlet demiryolları yol dairesinde merkez birinci komisyonunca yapılacaktır.

4 — Eksiltmiye girebilmek için isteklilerin teklif mektubiyle birlikte aşağıda yazılı teminat ve vesaiki aynı gün saat 11 e kadar komisyon reisliğine tevdi etmiş olmaları lâzımdır.

a) 2490 sayılı kanun ahkâmına uygun (731) liralık muvakkat teminat.

b) Bu kanunun tayin ettiği vesikalar,

c) İsteklinin bizzat elektrik mühendisi olması veya bir elektrik mühendisini istihdam edeceğini taahhüt etmesi. (3211) 5887

Geçit köprüsü yaptırılacak

D. Demiryolları Satın Alma Komisyonundan :

Ankara istasyonunda yapılacak alttan geçit köprüsü inşaatı kaplı zarf usuliyle eksiltmiye çıkarılmıştır.

1 — Bu işin keşif bedeli ceman (220 bin) liradır.

2 — İstekliler bu işe ait şartname ve sair evrakı devlet demiryolları Ankara, Haydarpaşa, Sirkeci veznelerinden on bir lira mukabilinde alabilirler.

3 — Eksiltme 22. 9. 938 tarihinde perşembe günü saat 15 te Ankara'da Devlet demiryolları yol dairesinde merkez birinci komisyonunca yapılacaktır.

4 — Eksiltmiye girebilmek için isteklilerin teklif mektubu ile birlikte aşağıda yazılı teminat ve vesaiki aynı gün saat on dörde kadar komisyon reisliğine tevdi etmiş olmaları lâzımdır.

a — 2490 sayılı kanun ahkâmına uygun 12250 liralık muvakkat teminat,

b — Bu kanunun tayin ettiği vesikalar,

c — Bu işe mahsus Nafıa Vekâletinden musaddak ehliyet vesikası.

(3212) 5888

Muhtelif binalar yıktırılacak

D. Demiryolları Satın Alma Komisyonundan :

Haydarpaşa'da eski istasyon binası ve rejisörlük binası ile vagon garajının yıkılması ve yıkılan bina malzemesinin yıkıcı tarafından alınması için 5.000 lira muhammen bedelle artırmaya konulmuştur.

Artırma 12 eylül 938 tarihine rastlayan pazartesi günü saat 11 de gar binası dahilinde birinci işletme komisyonunca yapılacaktır. İstekliler şartname ve mukavelesinde yazılı muvakkat teminat ve 2490 numaralı kanun ve 1-7-937 tarih 3645 numaralı resmî gazetede ilân edilmiş olan talimatnamede yazılı vesaik ile teklif mektuplarının artırma günü saat ona kadar komisyon reisliğine verilmiş olmaları lâzımdır. İstekliler bu işe aid şartname ve mukavele projesini parasız olarak Haydarpaşa yol baş müfettişliğinden alabilirler. (5809-3364) 6020

Tapu ve Kadastro

Saç dolap alınacak

Tapu ve Kadastro Umum Müdürlüğünden :

1 — Umum Müdürlük merkez siciller müdürlüğü mahzeninde mevcut İstor kapaklı demir dolapla üzerlerine sürme kapaklı 11 adet saç dolap yaptırılacaktır.

2 — Eksiltme 5 eylül 938 pazartesi günü saat dokuzdadır.

3 — Beherinin muhammen bedeli (200) liradır.

4 — Şartnamesi umum müdürlük levazım müdürlüğünden alınabilir.

5 — İsteklilerin tamamının muhammen bedeli üzerinden % 7,5 pey akçesile mezkûr gün ve saatte umum müdürlük levazım müdürlüğünde toplanacak komisyona müracaatları.

(3260) 5878

Okullar

Tamirat yaptırılacak

Bölge Sanat Okulu Direktörlüğünden :

Ankara'da açılmış olan kız enstitüleri ve bölge sanat okulları sergisinde keşifnamesine göre bazı tamirat yaptırılacaktır.

Keşif tutarı 1763 lira 53 kuruştur.

İstekliler şartname ve keşifnameyi görmek üzere her gün okul idaresine müracaatları ve eksiltmeye gireceklerin de Nafia Müdürlüğünden alacakları fennî ehliyet vesikası ve % 7,5 teminat akçeleriyle birlikte 1-9-938 tarihine rastlıyan perşembe günü saat 11 de okullar sağışmanlığında toplanacak olan alım satım komisyonuna müracaatları. (3147) 5725

T.H. Kurumu Ankara şubesi tarafından
30 Ağustos akşamı
Cebeci istasyonu küçük zabit okulu karşısında
Yeni Doğan Bahçesinde
Mevsimin en güzel garden partisi 6067

Sayın Ankaralılara

Ucuzluğu ile az zamanda muhterem Ankara halkının rağbetini kazanan

SAKARYA ECZANESİ

İş Bankası karşısında Vehbi Koç Müessesesi ittisalinde Meydan Palas otelinin altındaki mağazaya nakletmiştir. Tl: 2018 5197

Halkevinde pazarlıkla yaptırılacak tamirat

Halkevi başkanlığından :

Pencerelere vasistas tertibatı tiyatro salonundaki sabit koltukların zemine raptı ve sandalya, koltuk, ahşap lambri cila işleri, kalorifer kazanlarının yıkanması, kalorifer borularının izolasyonu yaptırılacak ve yeniden su teshin kazanı alınacaktır.

Bina yağmur sularının ana kanala bağlanması için drenaj yaptırılacaktır. Bu işlere talip olanların izahat almak üzere her gün daire müdürlüğüne müracaatları.

Katî pazarlık 1-9-938 saat 17 . 6022

Elbise ve kundura alınacak

Gümrük Muhafaza Genel Komutanlığı İstanbul Satın Alma Komisyonundan :

Eşyanın cinsi	Miktarı	Tasınlanan tutarı Lira	Kr.	İlk teminatı Lira	Kr.	Eksiltmenin Tarihi	Günü	Saati
Güm. Mh. eratı için yazlık elbise	4294 takım	22328	80	1675	00	14. 9. 938	çarşamba	14
Erat kundurası	4833 çift	22231	80	1668	00	14. 9. 938	çarşamba	15

1 — Yukarıda yazılı eşyanın gösterilen gün ve saatlerde kapalı zarfla eksiltmeleri yapılacaktır.

2 — Şartname ve evsafları komisyondadır. Görülebilir.

3 — İsteklilerin o gün eksiltme saatinden bir saat eveline kadar 2490 sayılı kanunun 32 inci maddesi hükmüne göre hazırlıyacakları teklif mektuplarını Galata eski İthalât gümrüğü binasındaki komisyona vermeleri.

(5658/3265) 5939

RESMÎ İLÂNLAR

Milli Müdafaa Bakanlığı

Ambalâjlık bez alınacak

M. M. Vekâleti Satın Alma Komisyonundan :

1 — Beher metresine tahmin edilen fiyat (26) yirmi altı kuruş olan on bin metre ambalajlık bez açık eksiltmeye konulmuştur.

2 — İlk teminatı (195) liradır.

3 — Şartname ve nümuneler her gün M.M.V. satın alma komisyonunda görülebilir.

4 — Eksiltmesi 10 - eylûl - 938 cumartesi günü saat onda yapılacaktır.

5 — Eksiltmeye gireceklerin mezkûr gün ve saatte M.M.V. satın alma komisyonunda hazır bulunmaları

(3299) 5977

Yazlık elbiselik bez alınacak

M. M. Vekâleti Satın Alma Komisyonundan :

1 — Beher metresine tahmin edilen fiyatı (52) elli iki kuruş olan 300.000 üç yü zbin metre yalık elbiselik bez kapalı zarf usuliyle münakasaya konulmuştur.

2 — İhale 13-eylûl-938 salı günü saat on birdedir .

3 — İlk teminatı (9050) dokuz bin elli liradır.

4 — Evsaf ve şartnamesi (780) yediyüz seksen kuruş mukabilinde M. M. V. satın alma komisyonundan alınır.

5 — Eksiltmeye gireceklerin 2490 sayılı kanunun ikinci ve üçüncü maddelerinde gösterilen vesaikle teminat ve teklif mektuplarını ihale saatinden en az bir saat evel M.M.V. satın alma komisyonuna vermeleri lâzımdır.

(3301) 5979

Satılık köhne malzeme vesaire

M. M. Vekâleti Satın Alma Komisyonundan :

1 — Akköprü'de nakliye deposunda köhneye ayrılan muhtelif cins ve miktarda nakliye, marangoz, saraç malzemesiyle motosiklet ve arabalar artırma suretiyle 15-eylûl-938 perşembe günü saat 14 de Akköprü'de nakliye deposunda peşin para ile satılacaktır.

2 — Arttırmaya girecekler satış günü mezkûr depoda bulunmaları.

(3302) 5980

Dikilmiş çamaşır alınacak

M. M. Vekâleti Satın Alma Komisyonundan :

1) 10.000 takım dikilmiş çamaşır kapalı zarfla eksiltmeye konulmuştur.

2) Hepsinin tahmin edilen bedeli 11.000 lira olup ilk teminat parası 825 liradır.

3) İhalesi 12 - eylûl - 938 pazartesi günü saat 12 dedir.

4) Eksiltmeye gireceklerin 2490 sayılı kanunun 2, 3 üncü maddelerinde istenilen belgeleriyle teminat ve teklif mektuplarını ihale gününde en geç bir saat eveline kadar(M.M.V. satın alma komisyonuna vermeleri .

(3298) 5976

Yazlık elbiselik bez alınacak

M. M. Vekâleti Satın Alma Komisyonundan :

1 — Beher metresine tahmin edilen fiyatı (55) elli beş kuruş olan (800000) sekiz yüz bin metre yazlık elbiselik bez kapalı zarf usuliyle münakasaya konulmuştur.

2 — İhalesi 12 - eylûl - 938 pazartesi günü saat on birdedir.

3 — İlk teminatı (21350) yirmi bir bin üç yüz elli liradır.

4 — Evsaf ve şartnamesi (24) yirmi dört lira mukabilinde M.M.V. satın alma komisyonundan alınır.

5 — Eksiltmeye gireceklerin 2490 sayılı kanunun ikinci ve üçüncü maddelerinde gösterilen vesaikle teminat ve teklif mektuplarını ihale saatinden en az bir saat evel M.M.V. satın alma komisyonuna vermeleri lâzımdır.

(3300) 5978

Harç paketi alınacak

M. M. Vekâleti Satın Alma Komisyonundan :

1 — Hepsine tahmin edilen fiyatı altmış dokuz bin lira olan iki yüz bin tane harp paketi kapalı zarf usuliyle satın alınacaktır.

2 — Eksiltme 12 - birinci teşrin - 938 çarşamba günü saat 15 de Ankara'da M.M.V. satın alma komisyonunda yapılacaktır.

3—İlk teminat 4700 lira olup şartnamesi 345 kuruşa M.M.V. satın alma komisyonundan alınır.

4 — Eksiltmiye girecekler kanunî teminat ve 2490 sayılı kanunun iki ve üçüncü maddelerinde yazılı belgelerle birlikte teklif mektuplarını eksiltme saatinden behemahal bir saat eveline kadar Ankara'da M.M.V. satın alma komisyonuna vermeleri.

(3245) 5977

Elektrik tesisatı

M. M. Vekâleti Satın Alma Komisyonundan :

1) Diyarbakır tayyare alayında yaptırılacak elektrik tesisatı kapalı zarfla eksiltmiye konmuştur.

2) Keşif bedeli 6645 lira olup ilk teminat parası 498 lira 40 kuruştur.

3) İhalesi 6 eylûl 938 salı günü saat 12 dedir.

4) Eksiltmiye gireceklerin 2490 sayılı kanunun 2, 3 üncü maddelerinde istenilen belgeleriyle teminat ve teklif mektuplarını ihale gününde en geç bir saat eveline kadar M. M. V. satın alma komisyonuna vermeleri.

(3223) 5842

50 adet kasa alınacak

M. M. Vekâleti Satın Alma Komisyonundan :

1 — Beher tanesine tahmin edilen fiatı (170) yüz yetmiş lira olan (50) elli adet kasa kapalı zarf usulile münakasaya konulmuştur.

2 — İhalesi 8-eylûl-938 perşembe günü saat 11 dedir.

3 — İlk teminatı (637) altı yüz otuz yedi lira (50) kuruştur.

4 — Evsaf ve şartnamesi bedelsiz olarak M. M. V. satın alma komisyonundan alınır.

5 — Eksiltmeye gireceklerin 2490 sayılı kanunun ikinci ve üçüncü maddelerinde gösterilen vesaikle teminat ve teklif mektuplarını ihale saatinden en az bir saat evel M M. V. satın alma komisyonuna vermeleri. (3225)

5891

Cerrahî alât alınacak

M. M. Vekâleti Satın Alma Komisyonundan :

1 — Hepsine tahmin edilen fiyatı yüz dokuz bin üç yüz on beş lira olan 217 çeşit cerrahi alât kapalı zarf usuliyle satın alınacaktır.

2 — Eksiltme 4 birinci teşrin 1938 salı günü saat 11 de Ankarada M. M. V. satın alma Ko. da yapılacaktır.

3 — İlk teminat 6715 lira 75 kuruş olup şartnamesi 547 kuruşa Ko. dan alınır.

4 — Eksiltmeye girecekler kanunî teminat ve 2490 sayılı kanunun iki ve üçüncü maddelerinde yazılı belgelerle birlikte teklif mektuplarını eksiltme saatından behemehal bir saat eveline kadar Ankara'da M. M. V. satın alma Ko. reisliğine vermeleri.

(3079) 5685

Harp paketi torbası alınacak

M. M. Vekâleti Satın Alma Komisyonundan :

1 — Beher tanesine tahmin edilen fiyatı iki lira olan beş bin tane harp paketi torbası kapalı zarf usuliyle satın alınacaktır.

2 — Eksiltmesi 3 eylûl 1938 pazartesi günü saat 10 da Ankarada M. M. V. satın alma Ko. da yapılacaktır.

3 — İlk teminat 750 lira olup şartnamesi bedelsiz olarak Ko. dan alınır.

4 — Eksiltmeye girecekler kanunî teminat ve 2490 sayılı kanunun iki ve 3. cü maddelerinde yazılı belgelerle birlikte teklif mektuplarını eksiltme saatından behemehal bir saat evveline kadar M. M. V. satın alma Ko. na vermeleri. (3075) 5681

Kamyon lâstikleri alınacak

M. M. Vekâleti Satın Alma Komisyonundan :

1 — Dunlop, Gudyer, Fayreston, Mişlen, Kontinantal, Ruvayyal, Angılebert markalardan olmak üzere 600 ilâ 1000 adet dış ve 600 ilâ 1000 adet iç kamyon lastikleri kapalı zarfla satın alınacaktır.

2 — Dış lâstiklerin beherine 150 lira ve İç lâstiklerin beherine 10 lira fiyat tahmin edilmiştir.

3 — Eksiltme 3 birinci teşrin 938 pazartesi günü saat 15 de Ankara'da M. M. V. satın alma Ko. da yapılacaktır.

4 — İlk teminat 9250 lira olup şartnamesi sekiz lira mukabilinde Ko. dan alınır.

5 — Eksiltmeye girecekler kanunî teminat ve 2490 sayılı kanunun iki ve 3 cü maddelerinde yazılı belgelerle birlikte teklif mektuplarını eksiltme saatından behemehal bir saat evveline kadar M. M. V. satın alma Ko. reisliğine vermeleri. (3077) 5683

Sargılık bez alınacak

M. M. Vekâleti Satın Alma Komisyonundan :

1 — Yerli veya yabancı fabrikalar mamulâtından olmak üzere iki yüz bin metre sargılık bez kapalı zarfla satın alınacaktır.

2 — Beher metresine tahmin edilen fiyat yirmi kuruştur.

3 — Eksiltme 3 birinci teşrin 938 pazartesi günü saat 11 de Ankarada M. M. V. satın alma Ko. da yapılacaktır.

4 — İlk teminat 3000 lira olup şartnamesi iki liraya komisyondan alınır.

5 — Eksiltmeye girecekler kanunî teminat ve 2490 sayılı kanunun iki ve 3 cü maddelerinde yazılı belgelerle birlikte teklif mektuplarını eksiltme saatından behemehal bir saat evveline kadar Ankara'da M. M. V. satın alma Ko. na vermeleri.

(3078) 5684

Kışlık elbise alınacak

M. M. Vekâleti Satın Alma Komisyonundan :

1 — 3800 takım kışlık elbise kapalı zarfla eksiltmeye konmuştur.

2 — Tahmin edilen bedeli 49400 lira olup ilk teminat parası 3705 liradır.

3 — Şartnamesi 247 kuruş mukabilinde komisyondan alınabilir.

4 — Eksiltmesi 16 eylûl 938 cuma günü saat 15 tedir.

5 — Eksiltmeye gireceklerin 2490 sayılı kanunun 2, 3 ncü maddelerinde istenilen belgeleriyle teminat ve teklif mektuplarını en geç ihale saatinden bir saat eveline kadar M.M.V. satın alma komisyonuna vermeleri.

(3408) 6132

Bir mimar alınacak

M. M. Vekâleti Deniz Müsteşarlığından :

Marmara Üssübahrî ve Kocaeli Müstahkem Mevki Komutanlığında 165 lira ücretli bir mimarlık münhaldir. Taliplerin Ankara'da Dz. Müsteşarlığı Levazım Şubesine, İstanbulda Deniz K. lığına ve İzmitte de adı geçen K. lığa müracaatları.

(3442) 6139

Ankara Levazım Amirliği

Koyun eti ve un alınacak

Ankara Levazım Amirliği Satın Alma Komisyonundan :

1 — İsparta garnizonunun kilosu 28 kuruştan 64.500 kilo koyun etiyle kilosu 13.50 kuruştan 240.000 kilo un eksiltmeye konulmuştur.

2 — Koyun etinin teminatı 1280 lira ve unun 2430 liradır. İhaleleri 12 - eylûl - 938 pazartesi günü saat 10 da ve 10.30 dadır.

(3333) 5991

Sade yağı alınacak

Ankara Levazım Amirliği Satın Alma Komisyonundan :

1 — M. M. Vekâleti ihtiyacı için Diyarbakır kor anbarına teslim edilmek ve parası kor muhasebesinden verilmek üzere 45,000 kilo sade yağı kapalı zarf usulile eksiltmeye konulmuştur. İhale günü 1 eylül 938 perşembe günü saat 11 dedir.

2 — Muhammen bedeli 38250 lira muvakkat teminatı 2868 lira 75 kuruştur. Eksiltme Diyarbakır LV. Amirliği binasında satın alma komisyonun da yapılacaktır. İstekliler her gün mesai saati dahilinde komisyona müracaatla şartnamesini görebilirler. İhale gün ve saatten bir saat evel 2490 sayılı kanunun tarifatı dahilinde zarfları komisyona vermeleri. (3119) 5716

Un alınacak

Ankara Levazım Amirliği Satın Alma Komisyonundan :

1 — Beytüşşebap Hd. Tb. ve Hâkkâri garnizonunun 938-939 senesi ihtiyacı için 101,000 kilo fabrika unu satın alınacaktır. Eksiltmesi 5 eylül 938 pazartesi saat 9 da kapalı zarfla yapılacaktır.

2 — Muhammen tutarı 20,900 lira ilk teminatı 1567 lira 50 kuruştur. Eksiltmeye iştirâk edecekler kanunî şeraiti haiz olmak üzere belli saatten bir saat evvel kapalı zarflarını Beytüşşebap Hd. Tb. Sa. Al. Ko. da bulundurmaları. Nümune ve şartnameyi görmek ve fazla malûmat almak istiyen her gün mesai saatında Sa. Al. Ko. na baş vurmaları. (3240) 5847

Et alınacak

Ankara Levazım Amirliği Satın Alma Komisyonundan :

1 — Mersin garnizonundaki kıtaatın bir senelik ihtiyacı olan 145,000 kilo sığır koyun ve keçi eti kapalı zarf usulile eksiltmeye konulmuştur. Eksiltme 12 eylül 938 pazartesi günü saat 16 da Mersin As. Ş. nin üst katında As. Mahfelde A. Ş. Al. komisyonu tarafından yapılacaktır. Zarflar aynı günde açılış saatından bir saat evveline kadar kabul edilir.

2 — İstekliler aynı zarfın içindeki teklif kâatlarına her üç cins ete de fiat verecekler salâhiyettar makamlar hangi cinsi muvafık görürse o cins et ihale edilecektir.

3 — Muhammen bedeli 43,500 lira muvakkat teminatı 3263 liradır. Fazla bilgi edinmek istiyen istekliler A. Sa. Al. komisyonunda mevcut olan şartnameleri her zaman görebilirler.

(3362) 6019

3 Garaj yaptırılacak

Ankara Levazım Amirliği Satın Alma Komisyonundan :

1 — Bedeli keşfi 76884 lira 75 kuruştan ibaret olan Konya'da üç adet garajın yapılması kapalı zarf usulile münakasaya konmuştur.

2 — Talipler % 7,5 teminat muvakkatesi olan 5766 lira 36 kuruşu vezneye yatırarak alacakları vezne makbuzile veya banka mektubile teklif mektuplarının kapalı zarf almasından evvel makbuz mukabilinde Konyada Lv. Amirliği binasında kor satınalma komisyonuna vermeleri.

3 — Eksiltme 15 eylül 938 perşembe günü saat 11 de teklif mektuplarının alma saati 10 dadır.

4 — Şartname, keşif, plân kor satınalma komisyonundadır. Talipler mezkûr keşfi şartnamesini kor satınalmada mesai saatında görebilirler. Veya beş lira mukabilinde istiyenlirler. 32 madde hükmüne.

5 — 2490 sayılı kanuna uygunluğu görülmiyan mektupların kabul edilemiyeceği ve taliplerin eksiltmeye iştirâk edemiyecekleri.

6 — Taliplerin nafıa vekâletinden musaddak ehliyet vesikalarını ihale gününden en az sekiz gün evvel komisyona vermeleri vesika almak istiyenlerin nafıa vekâletine hemen müracaatları.

7 — 2490 sayılı kanunun 2, 3 maddelerinde yazılı vesikalarla beraber ihale günü belli saatte satınalma komisyonuna vermeleri. (3438) 61

Et alınacak

Ankara Levazım Amirliği Satın Al ma Komisyonundan :

Kıtası	Cinsi	Kilo	M. Bedeli L.	K.	İlk T. L.	K.	İhale T.	Saat	Şekli
Edirne Hd. A.	Koyun eti keçi veya	83,000	33200	00	2720	00	1-9-938	10,30:	K. Z.
	sığır eti	83,000	24900	00	1867	50	„ „ „	10,30:	
Süloğlu Hd. A.	Koyun eti sığır veya	100100	40040	00	3003	00	1-9-938	15:	Kapalı
	keçi eti	100100	30030	00	2252	25	„ „ „	15 :	Zarf
Uzun köprü Hd. Tb.	Ko. eti sığır veya	28000	11200	00	840	00	2-9-938	11:	Kapalı
	keçi eti	28000	8400	00	630	00	„ „ „	11 :	Zarf

1 — Garp hudut tuğay birliklerinin senelik koyun veya sığır veya keçi eti ihtiyaçları yukarda yazıldığı gibi kapalı zarf hükümlerine göre eksiltmeye konulmuştur. Eksiltmeye konulan bu üç cins etten yalnız en ucuz fiat teklif edilen et ihale edilecektir.

2 — Şartnamesini görmek isteyenler Edirne'de tuğay satın alma komisyonuna müracaat edebilirler. İsteklilerin belli gün ve saatten bir saat evvel kanunî vesaik teminatlarile birlikte komisyona müracaatları.

(3120) 5717

Muhtelif erzak alınacak

Ankara Levazım Amirliği Satın Alma Komisyonundan :

1 — Yozgat garnizonu için bir teşrinden itibaren bir senelik erzak hizalarında gösterildiği gibi eksiltmeye konulmuştur.

2 — İhale günleri ve muhammen bedelleri gösterilmiştir.

3 — Muayyen olan saattan bir saat evveline kadar teminatlarını ve teklif mektuplarını Niğde Tüm. satınalma komisyonuna vermeleri.

4 — Şartname her gün komisyonumuzda görülür ve parasız alınabilir.

Kilo	Cinsi	M. Bedeli L.	K.	İhale günü	Saati	İhale tarzı
12200	K. Fasulye	1220	00	8-9-938	15	Açık eksiltme
8000	Pirinç	2000	00	„ „ „	„	„ „
29000	Bulgur	2900	00	„ „ „	„	„ „
46000	Saman	8400	00	10-9-938	„	Kapalı zarf
5000	K. Soğan	200	00	„ „ „	„	Açık eksiltme
5000	Patates	200	00	„ „ „	„	„ „
88200	Arpa	3528	00	12-9-938	„	„ „
72000	Kuru ot	2880	00	„ „ „	„	„ „
7600	Sade yağ	7600	00	15-9-938	„	Kapalı zarf
220000	Un	30800	00	„ „ „	„	„ „

(3194) 5826

Muhtelif erzak alınacak

Ankara Levazım Amirliği SatınAlma Komisyonundan :

1 — Niğde ve Bor garnizonları için teşrinden itibaren bir senelik erzakı hizalarında gösterildiği gibi eksiltmeye konmuştur.

2 — İhale günleri ve muhammen bedelleri gösterilmiştir.

3 — Muayyen olan saatten bir saat evveline kadar teminatlarını ve teklif mektuplarını Niğde tümen satınalma komisyonuna vermeleri.

4 — Şartname her gün komisyonumuzda görülür ve parasız alınabilir.

M. Bedeli L.	K.	Eksiltme T.	Saat	Kilo	Cinsi	
14735	00	8 eylül 1938	15	421,000	Arpa	: Niğde için kapalı za.
9349	00	„ „ „	„	267,000	„	: Bor „ „ „
7800	00	„ „ „	„	260,000	kuru ot	: Niğde „ „ „
5460	00	„ „ „	„	182,000	„ „	: Bor „ „ „
2475	00	10 eylül 1938	15	165,000	Saman	: Niğde „ Açık eksilt.
2145	00	„ „ „	15	143,000	„	: Bor „ „ „
1038	00	„ „ „	„	4,150	Pirinç	: Niğde „ „ „
975	00	„ „ „	„	244	„	: Bor „ „ „
3500	00	12 eylül 1938	15	35,000	Bulgur	: Niğde „ „ „
780	00	„ „ „	„	7,800	„	: Bor „ „ „
280	00	„ „ „	„	7,000	K. Soğan	: Niğde „ „ „
42	00	„ „ „	„	1,050	„ „	: Bor „ „ „
10520	00	15 eylül 1938	15	10,520	Sade yağ	: Niğde „ Kapalı zarf
3770	00	„ „ „	„	3,770	„ „	: Bor „ „ „
1140	00	„ „ „	„	11,400	K. Fasulye	: Niğde „ Açık eksilt.
331	00	„ „ „	„	8,310	„ „	: Bor „ „ „
160	00	17 eylül 1938	„	3,190	Patates	: Niğde „ „ „
40	00	„ „ „	„	800	„	: Bor „ „ „
41580	00	„ „ „	„	297,500	Un	: Niğde „ Kapalı zarf
10026	00	„ „ „	„	71,600	„	: Bor „ „ „
615	00	„ „ „	„	4,100	K. üzüm	: Niğde „ Açık eksilt.
180	00	„ „ „	„	1,200	„ „	: Bor „ „ „

(3193) 5825

Un alınacak

Ankara Levazım Amirliği Satın Alma Komisyonundan :

Erzak Cinsi	Mikdarı Kilo	Tahmin bedeli Lira	kuruş	Muva. T. L.	K.	İhale tarih ve gün	saati	İhale şekli	Ihalenın nerede yapılacağı
Un	156000	20295	60	1522	7	14-9-938 çarşamba	9	Kapalı zarf	Islâhiye Tuğay Sa. Al. Ko. dadır

(3445) 6140

Koyun eti alınacak

Ankara Levazım Amirliği Satın Alma Komisyonundan :

1 — İstanbul komutanlığına bağlı birliklerle Gümüşsuyu hastanesi için 50,000 kilo koyun eti satın alınacaktır. Kapalı zarfla ihalesi 16 eylûl 938 cuma günü saat 10,30 da yapılacaktır.

2 — Muhammen tutarı 21.000 lira ilk teminatı 1575 liradır. Şartname her gün komisyonda görülebilir. Talip teklilerin ilk teminat makbuz veya mektuplariyle 2490 sayılı kanunun 3 maddelerinde yazılı vesikalariyle beraber ihale günü ihale saatından en az bir saat eveline kadar teklif mektuplarını Fındıklı'da komutanlık satın alma komisyonuna vermeleri.

(3379) 6133

Yulaf alınacak

Ankara Levazım Amirliği Satın Alma Komisyonundan :

1 — İstanbul komutanlığına bağlı birliklerin hayvanatı için 1200 ton yulaf satın alınacaktır. Kapalı zarfla ihalesi 14 eylûl 938 çarşamba günü saat 10,30 da yapılacaktır.

2 — Muhammen tutarı 66.000 liradır. İlk teminatı 4950 liradır. Şartnamesi 330 kuruş mukabilinde satılabilir. İsteklilerin ilk teminat makbuz veya mektuplariyle 2490 sayılı kanunun 2, 3 maddelerinde yazılı vesikalariyle beraber ihale günü ihale saatından en az bir saat eveline kadar teklif mektuplarını Fındıklı'da komutanlık satın alma komisyonuna vermeleri. (3378) 6134

Gümrük ve İn. B.

Başmüdürlük binası yaptırılacak

İnhisarlar Umum Müdürlüğünden :

1 — Şartname ve projesi mucibince yaptırılacak Diyarbakır Başmüdürlük binası inşaatı 3-VIII-938 tarihinde ihale edilemediğinden yeniden pazarlık usuliyle eksiltmeye konmuştur.

II — Keşif bedeli 36119 lira 62 kuruş ve muvakkat teminatı 2709 liradır.

III — Eksiltme 3-IX-938 tarihine rastlayan cumartesi günü saat 12 de Kabataş'ta Levazım ve mübayaat şubesindeki alım komisyonunda yapılacaktır.

IV — Şartname ve projeler 180 kuruş bedel mukabilinde İnhisarlar Levazım ve mübayaat şubesiyle Ankara ve Diyarbakır Başmüdürlüklerinden alınabilir.

V — Eksiltmeye iştirâk etmek istiyenlerin fennî evrak ve vesaikini İnhisarlar İnşaat şubesine ibraz ederek münakasaya iştirâk vesikası almaları lâzımdır.

VI — İsteklilerin pazarlık için tayin edilen gün ve saatte % 7,5 güvenme paralariyle birlikte yukarda adı geçen komisyona ve İstanbula gelmiyecek taliplerin de Diyarbakır Başmüdürlüğünde müteşekkil komisyona müracaatları ilân olunur.

(5917-3440) 6138

Askerî Fabrikalar

5 Ton sarı sabunlu kösele alınacak

Askerî Fabrikalar Umum Müdürlüğü Satın Alma Komisyonundan:

Tahmin edilen bedeli (13.000) lira olan 5 ton sarı sabunlu kösele askerî fabrikalar umum müdürlüğü merkez satın alma komisyonunca 15.9.938 perşembe günü saat 15 te kapalı zarfla ihale edilecektir. Şartname parasız olarak komisyondan verilir. Taliplerin muvakkat teminat olan (975) lirayı havi teklif mektuplarını mezkûr günde saat on dörde kadar komisyona vermeleri ve kendilerinin de 2490 numaralı kanunun 2 ve 3 maddelerindeki vesaikle mezkûr gün ve saatte komisyona müracaatları. (3396) 6077

3 Ton vaketa alınacak

Askerî Fabrikalar Umum Müdürlüğü Satın Alma Komisyonundan:

Tahmin edilen bedeli (7500) lira olan 3 ton vaketa askerî Fabrikalar Umum Müdürlüğü Satın alma komisyonunca 15 - 9 - 1938 perşembe günü saat 11,30 da kapalı zarf ile ihale edilecektir. Şartname parasız olarak komisyondan verilir. Taliplerin muvakkat teminat olan (562) lira (50) kuruşu havi teklif mektuplarını mezkûr günde saat 10,30 a kadar komisyona vermeleri ve kendilerinin de 2490 numaralı kanunun 2. ve 3. maddelerindeki vesaikle mezkûr gün ve saatte komisyona müracaatları. (3397) 6078

15 Ton Ferro volfram alınacak

Askerî Fabrikalar Umum Müdürlüğü Satın Alma Komisyonundan:

Tahmin edilen bedeli (75.000) lira olan 15 ton ferro volfram Askerî fabrikalar umum müdürlüğü merkez satın alma komisyonunca 13-10-938 perşembe günü saat 11,30 da kapalı zarf ile ihale edilecektir. Şartname 3 lira 75 kuruş mukabilinde komisyondan verilir. Taliplerin muvakkat teminat olan (5.000) lirayı havi teklif mektuplarını mezkûr günde saat 10,30 a kadar komisyona vermeleri ve kendilerinin de 2490 numaralı kanunun 2 ve 3. maddelerindeki vesaikle mezkûr gün ve saatte komisyona müracaatları. (3288) 6003

200 Ton Ferro silisyum alınacak

Askerî Fabrikalar Umum Müdürlüğü Satın Alma Komisyonundan:

Tahmin edilen bedeli (26.000) lira olan 200 ton ferro Silisyum Askerî Fabrikalar umum müdürlüğü merkez satın alma komisyonunca 13-10-938 perşembe günü saat 11 de kapalı zarf ile ihale edilecektir.

Şartname 1 lira 30 kuruş mukabilinde komisyondan verilir. Taliplerin muvakkat teminat olan (1950) lirayı havi teklif mektuplarını mezkûr günde saat 10 na kadar komisyona vermeleri ve kendilerinin de 2490 numaralı kanunun 2 ve 3. maddelerindeki vesaikle mezkûr gün ve saatte komisyona müracaatları. (3292) 6007

10 Ton nikel alınacak

Askerî Fabrikalar Umum Müdürlüğü Satın Alma Komisyonundan:

Tahmin edilen bedeli (20.000) lira olan 10 ton Nikel Askerî Fabrikalar umum müdürlüğü merkez satın alma komisyonunca 13-10-938 perşembe günü saat 15 de kapalı zarf ile ihale edilecektir. Şartname parasız olarak komisyondan verilir. Taliplerin muvakkat teminat olan (1500) lirayı havi teklif mektuplarını mezkûr günde saat 14 e kadar komisyona vermeleri ve kendilerinin de 2490 numaralı kanunun 2 ve 3. maddelerindeki vesaikle mezkûr gün ve saatte komisyona müracaatları. (3289) 6004

5000 Kilo sarı vaketa alınacak

Askerî Fabrikalar Umum Müdürlüğü Satın Alma Komisyonundan:

Tahmin edilen bedeli (13.000) lira olan 5000 kilo sarı vaketa Askerî Fabrikalar umum müdürlüğü merkez satın alma komisyonunca 15-9-938 perşembe günü saat 11 de kapalı zarf ile ihale edilecektir. Şartname parasız olarak komisyondan verilir. Taliplerin muvakkat teminat olan (975) lirayı havi teklif mektuplarını mezkûr günde saat 10 na kadar komisyona vermeleri ve kendilerinin de 2490 numaralı kanunun 2. ve 3. maddelerindeki vesaikle mezkûr gün ve saatte komisyona müracaatları. (3398) 6079

95 Metre murabbaı çuha ihalesi

Askerî Fabrikalar Umum Müdürlüğü Satın Alma Komisyonundan:

Tahmin edilen bedeli (1045) lira olan 95 metre murabbaı çuha askerî fabrikalar umum müdürlüğü merkez satın alma komisyonunca 17. 9. 938 cumartesi günü saat 10 da açık eksiltme ile ihale edilecektir. Şartname parasız olarak komisyondan verilir. Taliplerin muvakkat teminat olan (78) lira (38) kuruş ve 2490 numaralı kanunun 2 ve 3 maddelerindeki vesaikle mezkûr gün ve saatte komisyona müracaatları. (3394) 6075

500 Ton Ferro mangan alınacak

Askerî Fabrikalar Umum Müdürlüğü Satın Alma Komisyonundan:

Tahmin edilen bedeli (95.000) lira olan 500 ton ferro manğan askerî fabrikalar umum müdürlüğü merkez satın alma komisyonunca 12-10-938 çarşamba günü saat 11,30 da kapalı zarf ile ihale edilecektir. Şartname 4 lira 75 kuruş mukabilinde komisyondan verilir. Taliplerin muvakkat teminat olan (6.000) lirayı havi teklif mektuplarını mezkûr günde saat 10.30 a kadar komisyona vermeleri ve kendilerinin de 2490 numaralı kanunun 2 ve 3. maddelerindeki vesaikle mezkûr gün ve saatte komisyona müracaatları. (3293) 6008

3 Adet şaping tezgâhı ve 3 adet soğuk testere tezgâhı ihalesi

Askerî Fabrikalar Umum Müdürlüğü Satın Alma Komisyonundan:

Tahmin edilen bedeli (6800) lira olan yukarıda miktarı ve cinsi yazılı tezgâhlar askerî fabrikalar umum müdürlüğü merkez satın alma komisyonunca 15. 10. 938 cumartesi günü saat 11,30 da kapalı zarfla ihale edilecektir. Şartname parasız olarak komisyondan verilir. Taliplerin muvakkat teminat olan (510) lirayı havi teklif mektuplarını mezkûr günde saat 10,30 a kadar komisyona vermeleri ve kendilerinin de 2490 numaralı kanunun 2 ve 3 maddelerindeki vesaikle mezkûr gün ve saatte komisyona müracaatları. (3395) 6076

300 Ton elektrolit tutya alınacak

Askerî Fabrikalar Umum Müdürlüğü Satın Alma Komisyonundan:

Tahmin edilen bedeli (90.000) lira olan 300 ton elektrolit tutya askerî fabrikalar umum müdürlüğü merkez satın alma komisyonunca 12-10-938 çarşamba günü saat 11 de kapalı zarfla ihale edilecektir.

Şartname 4 lira 50 kuruş mukabilinde komisyondan verilir. Taliplerin muvakkat teminat olan (5750) lirayı havi teklif mektuplarını mezkûr günde saat 10 a kadar komisyona vermeleri ve kendilerinin de 2490 numaralı kanunun 2 ve 3. maddelerindeki vesaikle mezkûr gün ve saatte komisyona müracaatları. (3290) 6005

1000 Ton Elektrolit bakır alınacak

Askerî Fabrikalar Umum Müdürlüğü Satın Alma Komisyonundan:

Tahmin edilen bedeli (600.000) lira olan 1000 ton elektrolit bakır askerî fabrikalar umum müdürlüğü merkez satın alma komisyonunca 12-10-938 çarşamba günü saat 15 de kapalı zarfla ihale edilecektir.

Şartname 30 lira mukabilinde komisyondan verilir. Taliplerin muvakkat teminat olan (27.750) lirayı havi teklif mektuplarını mezkûr günde saat 14 e kadar komisyona vermeleri ve kendilerinin de 2490 numaralı kanunun 2 ve 3. maddelerindeki vesaikle mezkûr gün ve saatte komisyona müracaatları. (3291) 6006

Ankara Belediyesi

Su nakil işi

Ankara Belediyesinden:

1 — Yenişehir'de Kocatepe deposu önünde direnajda toplanan suyun depodan Kızılırmak caddesine inen yeniyol istikametine nakli on beş gün müddetle açık eksiltmeye konulmuştur.

2 — Muhammen bedeli (895,80) liradır.

3 — Muvakkat teminatı (67,25) liradır.

4 — Keşif profil görmek istiyenlerin her gün yazı işleri kalemine ve isteklilerin de 9. 9. 938 cuma günü saat 10,30 da encümene müracaatları. (3325) 5962

Battaniye ve yastık alınacak

Ankara Belediyesinden:

1 — Temizlik işleri amelesi için alınacak olan 34 battaniye ve ellişer adet ot yatak ve yastık ve yirmi adet elbise dolabı 15 gün müddetle açık eksiltmeye konmuştur.

2 — Muhammen bedeli 739 liradır.

3 — Muvakkat teminat 55.42 liradır.

4 — Şartnamesini görmek isteyenlerin her gün yazı işleri kalemine ve isteklilerin de 9-9-938 cuma günü saat 10,30 belediye encümenine müracaatları. (3324) 5961

VİLAYETLER

Kapalı zarf usulile eksiltme ilânı

Trabzon vilâyeti S. İ. M. Müdürlüğünden:

1 — Eksiltmeye konulan iş: Trabzonda nümune hastanesi ikinci kısım inşaatı ile elektrik, kalorifer, sıhhî ve diğer tesisattır.

Bu işin muhammen keşif bedeli 737044 lira 88 kuruştur.

2 — Bu işe aid şartnameler ve evrak şunlardır:

A - Eksiltme şartnamesi
B - Mukavele projesi
C - Bayındırlık işleri genel şartnamesi
D - Yapı işleri umumî fennî şartnamesi
E - Vahidi fiat listesi ve hususî şartname, hususî şartname lâhikası, keşif hulâsası cetveli ve mahal listesi.
F - Projeler

İstiyenler bu şartname ve evrakı 3686 kuruş bedel mukabilinde Nafıa Vekâleti Yapı İşleri Umum Müdürlüğü ile İstanbul, Trabzon Nafıa Müdürlüklerinden alabilirler.

3 — Eksiltme 22-9-938 tarihinde perşembe günü saat 15 de Trabzon Sıhhat Müdürlüğü dairesinde yapılacaktır.

4 — Eksiltme kapalı zarf usuliyle yapılacaktır.

5 — Eksiltmeye girebilmek için isteklilerin 33232 lira muvakkat teminat mektup veya makbuzu ve bundan başka aşağıdaki vesikalarını kapalı zarfına usulü veçhile koyması lâzımdır.

A - Evvelce alınmış daimî ve muvakkat vesikalar ilga kılınmış olduğundan Nafıa Vekâletinin 12-8-938 tarih ve 67/11650 sayılı tamimleri mucibince ehliyet vesikası.

B - 1938 malî senesine aid ticaret odası vesikası.

6 — Ehliyet vesikaları talebinde bulunanlar 22-9-938 tarihinden en az sekiz gün evvel istida ile nafıa vekâletine müracaat edecekler ve bu zaman zarfında vesika talebinde bulunmıyanlar eksiltmeye giremiyeceklerdir.

7 — Teklif mektupları yukarda 3 üncü maddede yazılı saatten bir saat evveline kadar Sıhhat müdürlüğü dairesine getirilerek eksiltme komisyonu reisliğine makbuz mukabilinde verilecektir. Posta ile gönderilecek mektupların nihayet 3 üncü maddede yazılı saate kadar eglmiş olmaları ve dış zarfların mühür mumu ile iyice kapatılmış olması lâzımdır. Postada olacak gecikmeler kabul edilmez. (3436) 6136

İlk okul binası yaptırılacak

Kırşehir Nafıa Müdürlüğünden:

1 — Eksiltmeye konulan iş:

Kırşehir merkezinde yapılacak 48817 lira 61 kuruş keşif bedelli beş sınıflı ilk okul binasının 31165 lira 84 kuruşluk inşaat işidir.

2 — Bu işe ait evrak şunlardır.

A - Eksiltme şartnamesi
B - Mukavelename
C - 6 — Bayındırlık işleri genel şartnamesi
D - Fennî ve hususî şartname.
E - Keşif ve keşif hulâsası
F - Proje

3 — Eksiltme 26-8-938 gününden 15.9.938 gününe kadar yirmi gün müddetle kapalı zarf usuliyle eksiltmeye konmuştur.

4 —Eksiltme 15-9-938 perşembe günü saat on ikide İl daimî encümeninde toplanan komisyon tarafından yapılacaktır.

5 — İstekliler bu işe ait tafsilâtı nafıa müdürlüğünde görebilirler.

6 — Eksiltmeye girebilmek için isteklilerin 2337 lira 44 kuruşluk muvakkat teminat vermeleri ve aşağıdaki yazılı vesikaları ibraz etmeleri lâzımdır.

A - Ticaret odasında kayıtlı olduğuna dair vesika.

B - Bu gibi işleri yaptırdığına dair vesika.

C - Nafıa Vekâletinden bu iş için alınmış ehliyet vesikası.

7 — Téklif mektuplarının eksiltme tarihi olan 15-9-938 perşembe günü saat on ikiden bir saat evveline kadar il daimî encümenine makbuz mukabilinde vermeleri lâzımdır. Bundan sonraki teklifler hiç bir suretle kabul edilmiyecektir. 6145

Kapalı zarf usulile eksiltme ilânı

İçel Nafıa Müdürlüğünden:

1 — Eksiltmeye konulan iş (Mersin hayvan tahaffuzhanesi ikmal inşaatı).

Keşif bedeli (16321.09) liradır.

2 — Bu işe ait şartname ve evraklar şunlardır:

A - Eksiltme şartnamesi
B - Mukavele projesi
C - Bayındırlık işleri şartnamesi
D - Hususî ve fennî şartname
E - Keşif cetveli

İstiyenler bu şartname ve evrakı Nafıa Müdürlüğünde görebilirler.

3 — Eksiltme 13-9-938 tarihine tesadüf eden salı günü saat onda Mersin'de Nafıa Müdürlüğünde yapılacaktır.

4 — Eksiltme kapalı zarf usulü ile yapılacaktır.

5 — Eksiltmeye girebilmek için isteklilerin 1224 liralık muvakkat teminat vermesi, bundan başka aşağıdaki vesikaları haiz olması lâzımdır.

Taliplerin ihale gününden en aşağı sekiz gün evvel Nafıa Bakanlığından ehliyet vesikası almaları ve ticaret odası vesikasını birlikte göstermeleri lâzımdır.

6 — Teklif mektupları yukarda 3 üncü maddede yazılı saatten bir saat evveline kadar İçel Nafıa müdürlüğü dairesine getirilerek eksiltme komisyonu reisliğine makbuz mukabilinde verilecektir. Posta ile gönderilecek mektupların nihayet 3 üncü maddede yazılı saate kadar gelmiş olması ve dış zarfın mühür mumu ile iyice kapatılmış olması lâzımdır. Postada olacak gecikmeler kabul edilmez. 6146

2 Adet köprü yaptırılacak

Van Nafıa Müdürlüğünden:

1 — Van'ın Başkale kazasından itibar 11 ve 25 inci kilometrelerindeki İspiris ve Karasu üzerine yapılacak onar metrelik iki adet beton arme köprülerin bedeli 18035 lira 76 kuruş olup münakasaya konulmuştur.

2 — Bu işe ait şartnameler ve evrak şunlardır:

a - Eksiltme şartnamesi,
b - Mukavele projesi,
c - Bayındırlık genel şartnamesi
d - Fennî şartname,
e - Metraj keşif hulâsası fiat tahlili cedvelerini isteyenler bu şartnameleri ve evrakı ücretsiz Van Nafıa müdürlüğünden görebilirler.

3 — Eksiltme 18-8-938 den itibaren on beş gün müddetle 2.9.938 cuma günü saat 11 de Nafıa Md. odasında teşekkül edecek komisyon huzurunda yapılacaktır.

4 — Münakasa kapalı zarf usulü ile olacaktır.

5 — Eksiltmeye girebilmek için isteklilerin 1352 lira 69 kuruş teminat vermesi ve bundan başka Nafıa Vekâletinin 12. 8. 938 gün ve 67/11650 sayılı emirlerine göre vesika ibrazı şarttır.

6 — Teklif mektupları yukarda üçüncü maddede yazılı saatten bir saat evveline kadar Ziraat Bankasına yatırılan 1352 lira 69 kuruşluk muvakkat teminat makbuzunun Nafıa Md. odasında eksiltme komisyonu riyasetine verecektir.

7 — Posta ile gönderilecek mektupların nihayet üçüncü maddede yazılı saate kadar gelmiş olması ve dış zarfın mühür mumu ile iyice kapatılmış olması lâzımdır. Postada olacak gecikmeler kabul edilmez. 5865

Elektirik tesisatı

Rize Belediyesinden:

1 — Rize belediyesi tarafından yaptırılacak şehir elektrik santral binası ve şebeke tesisatı bir ay evvel kapalı zarf usulile eksiltmeye vazedilmiş talip zuhur etmemiştir.

Santral binasiyle elektrik şebeke tesisatı işi tefriş edilmek ve hususî şartnamede bazı değişiklikler yapılmak suretile keşif bedeli altmış üç bin altı yüz otuz iki lira otuz kuruşa baliğ olan elektrik, tesisat işi ve sekiz bin sekiz yüz doksan sekiz lira kırk iki kuruşa baliğ elektrik santral bina ve muhavvele merkezi işi ayrı ayrı olarak yine kapalı zarf usulile eksiltmeye konulmuştur.

2 — Her iki işe ait şartname ve diğer evrak şunlardır.

A. — Eksiltme şartnameleri
B. — Mukavelename
C. — Proje
D. — İnşaata ait fennî ve hususî şartnameler
E. — Hulâsai keşif bedelleri.

İsteyenler bu şartname ve evrakın beher nüshasını 363 kuruş mukabilinde Rize belediyesinden alabilirler.

3 — İşbu elektrik santral tesisatile santral bina inşaatı ayrı ayrı olmak üzere 8.8.938 tarihinden itibaren 30 gün müddetle eksiltmeye konulmuş ve ihalesi 7.9.938 çarşamba günü elektrik işi saat 10 da ve bina inşaat işi aynı günde saat 11 de Rize belediyesinde müteşekkil komisyonda ihalesi yapılacaktır.

4 — Her iki eksiltme kapalı zarf usulile olacaktır.

5 — Eksiltmeye girebilmek için isteklilerin elektrik santral ve muhavvele merkez binası için altı yüz altmış yedi lira otuz sekiz kuruş ve elektrik santral ve şebeke işi için dört bin dört yüz otuz bir lira altmış iki kuruş muvakkat teminat vermeleri ve bundan başka gerek elektrik ve gerek santral, binasını yapabileceklerine dair ehliyet ve müteahhitlik vesikalarını ibraz eylemek şarttır.

6 — Yukarda üçüncü maddede yazılı esaslardan bir saat evveline kadar talipler Rize belediyesi namına bankaya yatırılmış teminatı; muvakkate ve makbuzlarile birlikte teklif mektuplarını Rize belediyesinden müteşekkil komisyona vermiş olacaklardır.

7 — Posta ile gönderilecek mektupların nihayet üçüncü maddede yazılı gün ve saatlar zarfında gelmiş olması ve zarfın mühür mumu ile kapanmış bulunması lâzımdır. Postada vuku bulacak gecikmeler kabul edilmez. 5481

Münakasa temdidi

Bitlis Belediyesinden:

Nafıa Vekâletinin tasdikine arzelilen projeye göre 1. 10. 20. 30 haziran tarihli Ulus ve Son Posta gazetelerinde çıkan ilânlarda gösterilen 23200 liralık elektrik işlerine 45 gün içinde kapalı zarfla talip çıkmadığından 2. 8. 938 gününden itibaren bir ay müddetle pazarlıkla yaptırılmasına karar verildiği ilân olunur. (5697/3311) 5954

Orman U. M.

3 Daktilo alınacak

Orman Umum Müdürlüğünden:

İmtihanla üç daktilo alınacaktır. İmtihan 2-9-938 tarihinde saat 10 da umum müdürlükte yapılacaktır. Taliplerin imtihan gününden evvel vesikalariyle birlikte umum müdürlüğe müracaat etmeleri ilân olunur. (3416) 6083

Veteriner aranıyor

Samsun vilâyeti dairei hususiyesinden ayda (70) lira ücretli bir muavin veterinere ve ayda 30 lira aslî maaşlı bir veterinere ihtiyaç vardır. Muavin veterinerin merkezi Çarşamba kazasıdır. Veterinerin merkezini vilâyet tayin edecektir. Açıkta, emekli sivil ve askerî veterinerlerden istekli olanların vilâyet makamına vesaikle beraber müracaatları lüzumu ilân olunur.

KÜÇÜK İLÂNLAR

Satılık:

Satılık otomobil — Beş kişilik sekiz silindirli bir Buik otomobili satılıktır. Görmek için saat 14 den sonra 1062 telefon numarasında B. Rüştü'ye müracaat.

Satılık apartıman — Ankara şehri dahilinde 10.000 ve 17.000 liraya iki apartıman çok uygun fiat H. Dilman Tel. 2181 5918

Satılık arsa — Kavaklıdere'de fransız sefaretanesi caddesinde dört, parça kabili ifraz 4976 metrelik arsa satılıktır. Tel. 2086 5987

Satılık otomobil — 1938 modeli çok yeni Opel satılıktır. Saat 15 den sonra Ulus ressamına müracaat. 6092

Satılık arsa, ev, apartman — Ankara'nın her tarafında satılık arsalar irat getirir apartmanlar, evler. Tl: 2487 Vahdi Doğruer. 6095

Satılık arsa — İstasyon arkasında imarca parsellenmiş küçük çapta arsalar Tl : 2487 Vahdi Doğruer. 6096

Satılık arsa — Maltepe'nin en nazır yerinde küçük çapta. Tl: 2487 Vahdi Doğruer. 6097

Satılık — Ankara'da Yeşila camii karşısındaki çifte furunlar ile Mamakta 8 odalı bir ev ile 25 dönüm miktarında bağ ve bahçe gene Mamak'ta 8 dönüm sulanır tarla ile 950 metre murabbaında ve asfalt üzerindeki arsa acele satılıktır. Taliplerin çifte furun sahibi Haşim'e müracaatları. 6091

Satılık — Çift yataklı, ceviz kaplama az kullanılmış bir yatak odası takımı gidiş dolyısiyle satlıktır. Saat 14 den 17 ye kadar Tl: 1715 e müracaat. 6141

Satılık apartıman aranıyor — Adliye sarayı yanında Ankara ecznesi altında Mutlu apartıman No. 5. Telefon 3088 e müracaat. 6124

Satılık piyano — Alman R. Ulbrich marka kruvaze demir kadrolu kullanılmış bir piyano acele satılıktır. Görmek istiyenlerin her gün sabah dokuzdan 18 e kadar Yenişehir Meşrutiyet caddesi 15 numarada üst kata müracaatları. 6121

Kiralık:

Kirlık — Aşağı Ayrancı'da Bakanlıklara yakın 1 salon, 3 oda, 2 sandık odası yağlı boya ve muşambalı. Yeni bir ev. Geniş bahçe, elektrik, su, banyo. Telefon: 2901 5963

Kiralık hane — Kavaklıdere'de İran sefareti önünde No. 2 Bay Yusuf evi içindekilere müracaat. 5966

Kiralık daireler — Yenihal arkasında Yenihamam apartmanında üçer odalı 2 daire kiralıktır. Konforu, fevkalâde manzarayı haizdir. Tel : 3714 6015

Kiralık — Yenişehir Adakale 18/1. 1 nci kat müstakil antreli 4 oda, 1 hol konforlu görmek için içindekilere görüşmek Tel. 3829. 5803

Kiralık ehven fiyatlı ev — Bakanlıklar karşısı Bilgili sokak 6 No. müstakil 5 ve 3 odalı 2 kat 2 helâ. Konforlu, bahçeli içindekilere müracaat. İkiye de ayrılır. 6127

Kiralık daireler — Maltepe Uludağ sokak No. 14 de 2 şer odalı ve 3 oda 1 hol tam konforu havi. İçindekilere müracaat. 6093

Küçük ilân şartları

Dört satırlık küçük ilânlardan:

Bir defa için	30. Kuruş
İki defa için	50 Kuruş
Üç defa için	70 Kuruş
Dört defa için	80 Kuruş

Devamlı küçük ilânlardan her defası için 10 kuruş alınır. Meselâ 10 defa neşredilecek bir ilân için 140 kuruş alınacaktır. Bir kolaylık olmak üzere, her satır, kelime aralarındaki boşluklar müstesna 30 harf itibar edilmiştir. Bir küçük ilân 120 harften ibaret olmalıdır.
Dört satırdan fazla her satır için ayrıca 10 kuruş alınır.

Kiralık — 3 oda 1 hol 4 oda hol ve 5 odalı daireler konfor mevcuttur. Havuzbaşı Karanfil sokak Adalar Ap. No. 10 müracaat. 6069

Kiralık — Bir bay için. Yenişehir Lozan meydanı aile yanında banyolu bir oda. Lozan meydanı kırtasiye müdürlüğünde Bay Süleyman'a müracaat. 6094

Kiralık — Yenişehir Sıhhat bakanlığı yanında 3. No. lu apartımanın birinci katı 3 oda 1 salon, bütün konforu haiz. İçindeki bekçiye müracaat. 6050

Kiralık — Cebeci'de orta mektebe pek yakın 5 odalı bir ev kiralıktır. Tl: 3333 6072

İş verenler:

Aranıyor — Bir mağazanın idaresine, muhasebe işlerine bakacak ve daktilo bilir bir baya ihtiyaç vardır. Almanca bilenler tercih edilir. P. K. 373 telefon 3518 6046

Hizmetçi aranıyor — Evin her türlü hizmetini görecek bir kadın alınacaktır. Ankara yüksek ziraat enstitüsü Anatomi doçenti Dr. Kural'a müracaat. 6047

İş arayanlar:

Diplomalı (yüksek) mühendis — Su, yol, demiryol, köprü mühendisi iş arıyor. Mühendis W. D. Yenişehir Birlik oteli. 6013

Zayiler

Zayi — Ankara belediyesinden aldığım 1256 numaralı bisiklet plâkamı kaybettim. Yenisini alacağımdan eskisinin hükmü yoktur. Muhtar Loyşaney. 6142

Zayi — Ankara Belediyesinden aldığım 505 No. lı bisikletimin numarasını kaybettim. Yenisini alacağım için eskisinin hükmü yoktur. Bayram Yıldırım. 6122

Zayi mühür — Polatlı kazasının eski Polatlı köyünden çiftçi Şora oğlu Numan Güler'e ait tatbik mührü 24-8-938 tarihinde kaybolmuştur. Mezkûr mührün hükmü olmadığı ve bu mühürle senet mukabilinde kimseye borcu bulunmadığı ilân olunur. Eski Polatlı köyünden Numan Güler oğlu Nezir Güler. 6123

Zayi — Sahibi bulunduğum 2336 sayılı kamyonumun numara plâkasının bir tanesini kaybettim. Yenisini alacağımdan kaybolanın hükmü yoktur. Hasan Kardeşler 6126

Kazalar

Hükûmet konağı yaptırılacak

Tuzluca İlçebaylığından:

1 — Tuzluca kazasında yeniden yapılacak 28658,75 lira bedeli keşifli hükümet konağı inşaatı kapalı zarf usuliyle ihaleye konmuştur.

2 — Dosyasındaki proje, keşif, silsilei fiyat, fennî şartname, hususî şartname, eksiltme şartnamesi, mukavele projesi ve bayındırlık işleri genel şartnamesi Kars Nafıa direktörlüğünde ve Tuzluca mal müdürlüğünde görülebilir.

3 — Muvakkat teminatı 2149,40 liradır.

4 — Taliplerin nafıa vekâletinden 938 takvim senesi için aldığı 20.000 liralık yapı işlerine ait ehliyet vesikası ile 938 yılı ticaret odası vesikası.

5 — İhalesi 8. 9. 938 tarihine müsadif perşembe günü saat 12 de Tuzluca hükümet binasında mal müdürlüğü odasında müteşekkil komisyonda yapılacaktır.

6 — Taliplerin 2490 No.lu kanunun tarifatı dahilinde hazırlıyacakları kapalı zarfları komisyon riyasetine saat 11 e kadar vermiş olmaları lâzımdır. Postada vuku bulacak gecikmelerin kabul edilmiyeceği ilân olunur. (5698/3312) 5955

T. C. ZİRAAT BANKASI

Kuruluş tarihi: 1888
Sermayesi: 100.000.000 Türk Lirası
Şube ve ajans adedi: 262

Ziraî ve ticarî her nevi banka muameleleri

Para biriktirenlere 28.800 lira ikramiye verecek

Ziraat Bankasında Kumbaralı ve ihbarsız Tasarruf hesaplarında en az 50 lirası bulunanlara senede 4 defa çekilecek kur'a ile aşağıdaki plâna göre ikramiye dağıtılacaktır:

4	Aded	1.000	Liralık	4.000	Lira
4	„	500	„	2.000	„
4	„	250	„	1.000	„
40	„	100	„	4.000	„
100	„	50	„	5.000	„
120	„	40	„	4.800	„
160	„	20	„	3.200	„

DİKKAT : Hesaplarındaki paralar bir sene içinde *50 liradan aşağı düşmiyenlere* ikramiye çıktığı takdirde *%20 fazlasiyle* verilecektir.

Kur'alar senede 4 def'a, 1 Eylül, 1 Birincikânun, 1 Mart ve 1 Haziran tarihlerinde çekilecektir.

EN SAĞLAM İNSANIN BİLE EN YORULAN UZVU KARACİĞERİDİR

İnsan vücudunun bu en muazzam kimya fabrikası, zaman zaman temizlenmiye muhtaçtır. Sıhat için en lüzumlu olan bu iş ihmal edilirse

Hazım bozulması
Safra yolları iltihabı
Safra taşları meydana gelir.

Bu mühim dertlerin en basit ve ideal bir çaresi vardır.

TABİİ KARLSBAD TUZU

Her sabah :
Bir bardak sıcak suya bir cay kaşığı koyarak içmek kifayet eder.
Yalnız:
Daima hakikî tabiî Karlsbat tuzunu arayınız....

Türk maarif cemiyeti okulları

1 — Ankara erkek ve kız kollejleri

Cemiyetin Ankara'da kız ve erkeklere özüğü ayrı binalarda iki kolleji vardır. Her iki kısmın dersane ve yatakhaneleri ayrıdır. Resmî liselerle denkliği kültür bakanlığınca kabul edilmiştir.

Yabancı dil İngilizcedir. Yukarı sınıflarda Almanca ve Fransızcadan birisi ihtiyarî olacaktır.

Her iki kısım için gündüz ve yatılı öğrenici alınma kaydına başlanmıştır. Gündüz ve yatılı öğreniciler için alınacak yıllık ücret aşağıda gösterilmiştir.

Okul dereceleri	Gündüz öğreniciden Alınacak ücret	Yatılı öğreniden Alınacak ücret
Ana kısmı	60	Bunun yatılı kısmı yoktur
İlk kısmı	60	225 Lira
Orta kısmı	80	250 „
Lise kısmı	100	275 „

Yeniden girenlerle eski öğrenicilerden beşer lira kaydiye ve birinci taksit peşin alınır.

2 — Bursa kız lisesi

Bursa'ya gündüz ve yatılı öğrenici kaydına başlanmıştır. Gündüz için yılda otuz beş ve yatılı için yılda (185) lira ücret ve beşer lira kaydiye alınır.

Her iki okulda sınıflara en çok (40) öğrenici alınacağından kayıt için geç kalanlara yer kalmamıştır denildiği zaman gücenilmemesi ve fazla bilgi edinmek istiyenlerin okul direktörlüklerine sözle veya yazı ile başvurmaları rica olunur. (5777/3385) 6131

NEVROZİN

Baş, diş, nezle, grip, romatizma ve bütün ağrılarınızı derhal keser, icabında günde üç kaşe alınabilir. 5598

Sabırsızlıkla beklenen
300 defa çalmakla bozulmıyan
ve Almanyada yapılan

POLYDOR

Marka Gramofon Plâkları piyasaya çıkmıştır.

Ürgüplü FAİK BAŞARAN
8033 Sebep (Türkü) / Köprüden geçti gelin (Türkü)
NEVŞEHİRLİ MUSTAFA
8003 Elifim çıktı pencereden (Türkü) / Yeşil yaprak (Türkü)
Ürgüplü ŞEVKET ÇARAVCI
8004 Ben yârime ne yaptırdım (Türkü) / Karahisarlı Fatma Türküsü

BAYAN BELMA
8007 Nigâhın mestine (Saba Şarkı) / Ben seni sevdim seveli (Bestenigâr şarkı)
BAYAN RUHAT IŞIK
8009 Yeter Allah için olsun (Kürd. Hicazkâr) / Karanlık geceler (Hüzzam şarkı)
BAYAN NERİMAN
8010 Seni rüyada görüp (Hüzzam şarkı) / Cici bay (Duetto)

POLYDOR Graomfon Plâklarını her yerde israrla isteyiniz
Türkiye toptan satış deposu: VAHE ÜTÜCİYAN
İstanbul Sultan hamam Camcıbaşı han 2 inci kat No. 10 P. K. 180
6144

6 ve 12 ay taksitle

Bisiklet — Motosiklet

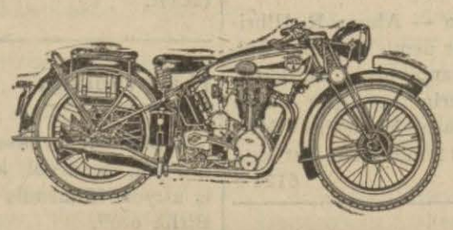

EN EYİ, EN SAĞLAM, EN UCUZ
VE EN EYİ ŞERAİT
YILDIZ TİACRETEVİ M. BİLMAN ULUS MEYDANI
No: 6
TELEFON: 1847 — TELGRAF: BİLMAN — P. K. No: 399

TAZE BALIK

Yenişehir'deki muhterem müşterilerimize
Bugünden itibaren her gün taze balık bulundurmaktayız. Yenişehir Emciler caddesi 45 numarada balıkçı Aziz Tl: 2766 6128

İYİ bir MİDE
İYİ bir HAZIM

sıhhat ve neşe demektir. Muntaza - man MAZON almakla mide ve hazmınız düzelir.
MAZON MEYVA TUZU mide ve barsakları boşaltır. Hazımsızlık ve ekşiliği giderir. Vücuda ferahlık verir.
MAZON MEYVA TUZU'nun tesiri tabiî, kolay, ve zararsızdır. 5779

MAZON
MEYVA TUZU

Kiralık otel

Samanpazarında 1 No. lu İstihlâs oteli kiraya verilecek, içindeki eşya ayrıca bir kiracıya satılacaktır. Müteber kefil gösterilmesi şarttır. Taliplerin Tabakhane caddesinde 65 No. lu yazıhanede Bay Hulusi'ye müracaatları. 6125

SOLUCAN dediğimiz bağırsak KURDLARI

Ekseriyetle çocukların bağırsaklarına yapışarak kanlarını emmek suretiyle büyüyen ve üreyen muzır hayvanlardır. Bunlar

Hazımsızlığa, Kansızlığa ve bir çok Hastalıklara

sebeb olurlar, Ekseriyetle karın şişmeleri, burun ve makad kaşınmaları, ishal, oburluk, salya akması, baş dönmesi ve daha bir çok gayritabiî haller görünür. Bunun ilâcı çocuklara verilmesi pek kolay olan

İsmet Santonin Bisküiti

dir. Kutuların içinde sureti istimali yazılıdır. Okuyunuz, her eczanede fiatı 20 kuruştur. Yalnız (İSMET) ismine DİKKAT. 5511

Ankara'da
Avrupa oteli

Temiz ve konforlu olarak açıldığını sayın müşterilerine arzederiz. 6014

Çocuğunuzun gıdası Ne olmalıdır?

Besleyici unsurlarda zengin olduğu kadar vücudün büyümesine yardımcı maddeleri, diş kemik ve sair uzuvların teşekkülüne yarar cevherleri de havi bulunmalıdır. İlmî bir tetkik mahsulü olan

Fosfatin Falyer

tekmil bu hassaları ihtiva ettiği içindir ki, yıllardan beri her ailede, her çocuğun en başlıca gıdasını teşkil etmektedir.

FOSFATİN FALYER

Çocuk sıhhati ve neşvünemasını emsalsiz bir surette sigorta eder. Her eczane ve bakkaliye mağazalarında en elverişli fiatlarla bulunur. 6073

Saraçhane başında Horhor caddesinde

KIZ - ERKEK YATILI - YATISIZ

HAYRİYE LİSESİ

Ana, İlk, Orta, Lise sınıflarile Fen ve Edebiyat kollarını havidir. Ecnebi lisanı ilk sınıflardan itibaren başlar, Arzu eden talebe okulun hususî otobüslerile naklolunur. Kayıt için her gün saat 10 dan 17 ye kadar müracaat kabul olunur. Sekizinci ve on birinci sınıfların bütünleme ve engel sınavları 1 eylülde, diğer sınıfların da 7 eylülde başlıyacaktır. İstiyenlere tarifname gönderilir.

Telefon: 20530 6068

ULUS — 19. uncu yıl. — No.: 6137
İmtiyaz Sahibi
Nurettin Kâmil SUNER
Umumî Neşriyatı İdare Eden
Yazı İşleri Müdürü
Mümtaz Faik FENİK
ULUS Basımevi : ANKARA

İSTANBUL AMERİKAN KOLEJİ

KIZ KISMI: Amerikan Kız Koleji, Arnavutköy, Tel. 36.160 — Robert Koleji, Bebek, Tel. 36...3 **: ERKEK KISMI**

Mekteb, İngilizceyi en iyi öğreten bir müessesedir. Almanca veya Fransızca ihtiyarî olarak mütehassıs muallimler tarafından öğretilir. Millî terbiye ve kültüre son derece ehemmiyet verilir. Aile hayatı yaşatılır. Kütüphaneleri mükemmeldir. Kız ve erkek beden terbiyesi ve sporlar talebenin bedenî tekemmülünü temin eder. Lise kısmı derslerine munzam olarak Ticaret dersleri gösterilir.

MÜHENDİS KISMI Amelî ve nazarî usullerle elektrik, makine ve Nafıa mühendisi yetiştirir.

KAYID GÜNLERİ : Kız kısmı çarşamba, Erkek kısmı salı günleri saat 9 dan 12 ye kadar.
1 ağustostan sonra : Kız kısmı çarşamba ve cuma günleri saat 9 dan 12 ye kadar.
Erkek kısmı salı ve cuma günleri saat 9 dan 12 ye kadar.
7 eylûlden sonra her gün.
Fazla malûmat için mektubla veya bizzat müracaat edilir. 4044

YENİ SİNEMALAR HALK

BU GECE
LONDRA POSTASI
Gündüz iki film birden
1 — LONDRA POSTASI
2 — BATAKHANE KURTLARI
SEANSLAR :
2.30 - 5.45 Gece 21 de

BU GECE
ÖLÜMLE KARŞI KARŞIYA
Gündüz iki film birden
1 — ÖLÜMLE KARŞI KARŞIYA
2 — BEYAZ KADIN TİCARETİ
SEANSLAR :
2.30 - 5.30 Gece 21 de
HALK MATİNESİ 12.20 DE
MAVİ TUNA

BU GÜN SAAT 10 DA ÇOCUK MATİNESİ
BU GECE SAAT 21 DE AÇIK HAVA SİNEMASINDA
EHLİSALİP MUHAREBELERİ
TÜRKÇE SÖZLÜ TARİHİ ŞAHESER