ULUS

19 Mayıs
Spor ve Gençlik
bayramıdır

ON SEKİZİNCİ YIL. No: 5671 — ADIMIZ, ANDIMIZDIR — HER YERDE 5 KURUŞ

Kamutay Ziraat Bankası projesini görüştü

Ekonomi ve Finans bakanları izahlarda bulundular

Kamutay dün B. Refet Canıtez'in reisliğinde toplanmıştır.

Şeref ve haysiyet kırıcı suçların hangi suçlar olduğu ve bu kaydın şümul derecesinin tefsiri hakkındaki mazbata okunup kabul edildikten sonra Ziraat bankası kanununun görüşülmesine devam edildi. Banka hakkındaki kanunun tatbiki için bir statü hazırlanacağına aid maddenin görüşülmesi sırasında B. Sırrı Day (Trabzon) Büdce encümeni eski mazbata muharriri sıfatiyle söz aldı. Statünün şirketlerde âkidler arasında yapılan esas mukavele olduğunu halbuki burada bir kanunun tatbikine aid olması dolayısiyle statü değil bir nizamname nin bahse mevzu olduğunu söyledi ve madde içinde geçen statü kelimelerinin nizamname olarak değiştirilmesini taleb etti.

İktısad vekâleti siyasî müsteşarı B. Ali Rıza Türel (Konya) hükümetin teklifinde bu kelimenin statü olarak teklif edildiğini, Büdce encümeninin bu kelimeyi nizamname olarak değiştirmekle anayasanın elli ikinci maddesinde derpiş edilen nizamnameyi kabul etmemiş, statüyü türkçe bir kelime ile ifade etmek lüzumundan mülhem olduğunu söyledi ve "Ziraat bankasının da ticarî bir müessese olmak hüviyetine teferrû eden bir netice olmak üzere bu münasebetleri bir

(Sonu 6. ıncı sayfada)

19 Mayıs Bayramı

Ben, size "19 mayıs spor ve gençlik bayramı,, adının neden böyle takıldığını yani neden sadece "spor bayramı,, veyahud ki "gençlik bayramı,, denilmiyerek dört beş sözlü uzunca bir ad takıldığını, anlatmağa çalışacağım.

Birinci nokta; Bunun için, işe, Büyük Şefimiz Atatürkün sözleriyle, nutuktan okuyarak başlıyalım:

"Esas, türk milletinin haysiyetli ve şerefli bir millet olarak yaşaması dır. Bu esas, tam istiklâle malik olmakla sağlanabilir, ne kadar zengin ve müreffeh olursa olsun, istiklâlden mah n bir millet, medenî beşeriyet karşısında uşak olmak mevkiinden yüksek bir muameleye liyakat kazanamaz. Ecnebî bir devletin himaye ve sahabetini kabul etmek, insanlık vasıflarından nahrumiyeti, aczi ve meskeneti itiraf eylemekten başka bir şey değildir,,

İşte arkadaşlar, 19 mayısta Samsuna karaya ayak basan Atatürkün ilk yüksek ilhamı, o zaman belki de müşahede iylediği bazı âciz ve miskinliğe karşı nefret ve mücadelesini beyan eylemesidir. Acze ve miskinliğe karşı savaş, yani hareket ve canlılık daha doğrusu spor. Görüyoruz ya, 19 mayıs, sporla burada ne güzel bağlanıyor.

İkinci nokta: Gene nutuktan okuyalım:

" Osmanlı hanedan ve saltanatının idamesine çalışmak, elbette türk milletine karşı en büyük fenalığı işlemekti; çünkü millet her türlü fedakârlığı sarfederek istiklâlini temin etse de, saltanat devam ettiği takdirde, istiklâle emniyete alınmış gözüyle bakılamazdı. Artık, vatanla ve milletle hiç bir vicdan ve fikir ilgisi kalmamış bir sürü delillerin, devlet ve millet istiklâl ve haysiyetinin koruyucusu yerinde bulundurulması nasıl tecviz edilebilirdi.,,

Görüyorsunuz ya türk milletinin üstüne musallat olmuş halifelik, padişahlık gibi köhne bir müesseseyi kaldırmak kararını da Atatürk aynı gün düşünmüştür ki bize bunu kendi nutuklarında yazıyorlar.

O zaman cahil halka padişahı ve halifeyi Allahın vekili ve mukaddes bir makam diye öğretirlerdi. Padişahin adı abdestsiz olarak ağza alınmaz diye analarımız babalarımız bizi tekdir ederdi. Böyle bir zamanda bu

(Sonu 6. ıncı sayfada)

19 mayıs

Evelki gün B. Cevad Abbas Gürer'in halkevindeki değerli konferansından sonra genç şairimiz B. Kâmuran Bozkir tarafından okunan şiir dördüncü sayfamızdadır.

Atatürkle B. Hitler Arasında

Hindenburg balonunun felâkete uğraması münasebetiyle Reisicumhurumuz tarafından Almanya Reisicumhuruna çekilen teessür telgrafı ile gelen cevabın suretleri aşağıdadır.

Ekselans B. Adolf Hitler
Almanya Reisicumhuru ve Başvekili

Hindenburg balonunun Lakehurst'da karaya inerken infilakından mütevellid müthiş felâketi büyük bir heyecanla haber aldım. Derin teessür hissiyatımın kabul buyurulmasını ve kazazedelerin aileleri nezdinde bu hissiyatıma terceman olunmasını ekselanslarından rica ederim.

Ekselans Atatürk
Türkiye Reisicumhuru

Hindenburg balonunun ağır felâketi teessürüne iştiraklerinden ve kazazedelerin ailelerine vuku bulan taziyelerinden dolayı ekselansınıza samimî teşekkürlerimi arzederim. (A.A.)

Yanlış bir haber

Bir İstanbul gazetesinde, Ankara - Kayseri hattında bir tren kazası oldu, bir köprü çöktü, lokomotif saplandı, yolcular büyük heyecan geçirdiler.,, başlığı altındaki yazı üzerine keyfiyeti tahkik ettik. Ankara - Kayseri arasında ne bir tren kazası olmuş, ne köprü çökmüş ve ne de lokomotif saplanmış değildir. Hâdise ferbetona tahvil edilmekte olan bir köprüden tren geçerken köprüdeki demir levhalardan birinin lokomotif altında kıvrılması üzerine, bunun çıkarılması için trenin bir müddet tevkif edilmesinden ibarettir. Başka hiç bir şey olmamıştır.

Türk Hava Kurumu Genel Merkez toplantısı

Türk Hava Kurumu Genel Merkez kurulu, mayısın on beşinci cumartesi günü, saat on altıda, altı aylık toplantısını yapacaktır. Sayın üyelerin merkez binasında bulunmaları rica olunur.

Hatayda tazyik

Halk vaziyeti protesto etti

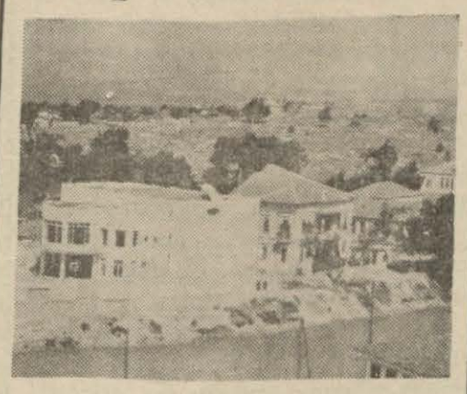

Güzel Hatay'dan bir görünüş

Lazkiye, 12 (Hususî) — Hatayda mahalli hükümetin türklere karşı gösterdiği şiddetli ve adaletsiz hareketler iki gün önce halk delegeleri tarafından fransız makamları nezdinde protesto edilmiştir. Fransız otoritesi halka yapılan tecavüzleri menedeceğini söylemiştir. Halk vâdin tahakkukunu beklemektedir.

İş bankasının tetkiklerinin akisleri

Halep, 12 (Hususî) — Hatayda İş bankasının bir müfettişinin tetkiklerde bulunması, Suriye bankası mahfillerini harekete getirmştir. Tetkiklerden kaygıya düşen Suriye Bankası ve Antakya şubesi direktörü iki gün önce Antakya tacirlerini yanma çağırmış ve onlara bir sahanın ikinci bir bankayı besliyemiyeceğini ve bundan ikinci bir bankanın açılmasını önlemelerini kendilerine söylemiştir. Antakya tacirleri böyle bir teklifte bulunmaya ne iktısadî ne coğrafî hiçbir sebeb olmadığını ileri sürmüşlerdir.

Ingiliz Kıralı dün Londrada taç giydi

Tören fevkalâde ihtişamlı ve göz kamaştırıcı oldu

Londra, 12 (Hususî) — Londra halkı, taç giyme töreninin arifesi olan dünkü geceyi uykusuz geçirmiştir. Yüz binlerce kişi töreni iyi bir yerden seyredebilmek için daha geceden itibaren yerini muhafaza ediyordu. Uykusuzluk ve yorgunluktan bitab düşenlerin, durdukları yere çöktükleri görülüyordu.

Londra, bugün âdeta bütün cihanın bir tiyatrosu halinde idi. Londranın ortası, bir çocuğun rüyasında görebileceği periler memleketine benziyordu. Çünkü sahne o kadar haşmetli, göz kamaştırıcı ve aklın kabul etmiyeceği derecede fevkalâde idi. Bugünkü tören, bunu seyredenler veya radyo ile dinliyenlerin hâfızasında ebediyen menkuş kalacaktır.

Daha şefak sökerken Londra fevkalâde bir manzara arzediyordu. Herkes bayram yapıyordu. Bütün mağazalar kapalı idi ve halk sokaklara dökülmüştü. Zengin olduğu kadar fakir mahalleler-

(Sonu 5 inci sayfada)

Dün Londra'da taç giyen S. M. Corc VI.

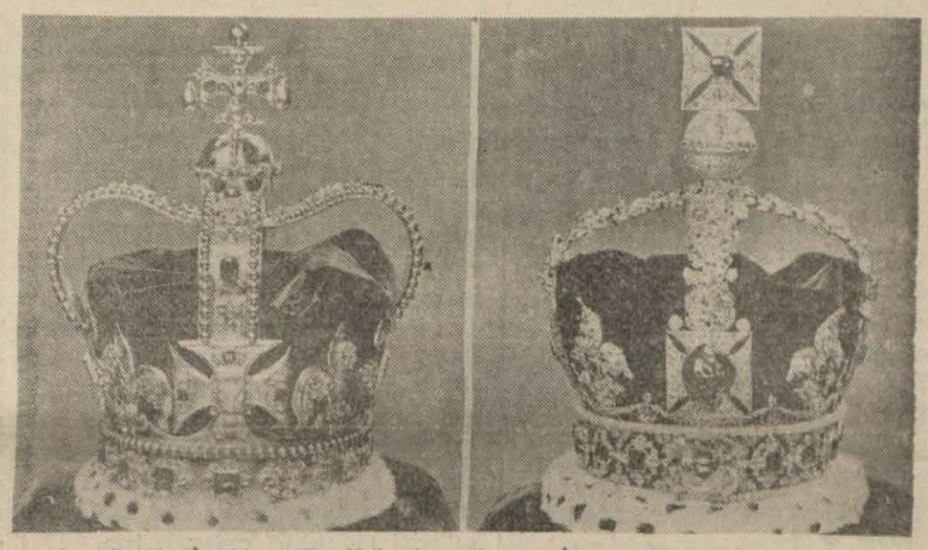

Solda: İngiltere Kırallığı Taçı. Sağda: İmparatorluk Taçı

Türkçe ana dildir

Aydınlıktan budaklanıp gelişen anlamlar

"Görmek,, anlamının ifadesi Göz ve Güneş

Ahmet Cevat EMRE

II

Türkçede "göz" ve varyantları ateşle sinonimdir; bu tiplerin başlıcaları şunlardır:

Köz (Rad. II. Tarançı, Kırgız, Kkır. Orhon, Koman), *küz* (Kazan = göz (Osm. Azeri, Kumuk, Krim).

köz (Osm.) "iyice küllenmiş ateş: köz kebabı" = *kös* (Rad. II. Sagay, Koybal) "1. yanmış kömür, 2. şua"

kös (Rad. II. Uygur, Teleüt, Altay, v. b.) = *göz*.

Bu tipler, görüldüğü gibi, aferetiktir, yani baş vokalleri düşmüştür; fakat daha arkaik ve daha tam şekli de türkçede saklanmıştır: *ögök* (Rad. I. Küer.) = "göz bebeği" dir; *ögek* (Uygur) *ökek* (Kâşgar Divanı) ise, "yıldızlar burcu" anlamiyledir.

Bunların delâletiyle kös/köz/göz sözünün doğuşunu meydana koymuş bulunuyoruz:

ögök - *ögöğ - (.) göz ve ökök - *ököğ - (.) kös, z

Demek ki bu sözün sonunda gördüğümüz s, z orijinde bir saha unsuru değil, bir konu (obje veya süje) unsuru idi.

Bu genezi hindöröpeen dillerdeki mümessillerle de gerçekliyebiliyoruz:

Alois Walde (Cilt. I. sah. 169) gözün varsayık temini:

Oques şeklinde kaydediyor, Bunun *göz/köz/kös* ile identisi aşikârdır; "q" den sonra gelen sonant "u-v" Anadolu şivesinde hâlâ muhafaza olunmaktadır.

Sanskritçede *akş-* temi "göz" anlamiyledir. Balt grupunda temin sonunda "s" vardır: *akis* (litvan.) "göz"; ge-

(Sonu 4. üncü sayfada)

Kâğıt Fiyatları Hakkında

Son zamanlarda kâğıd fiatlarının artışı hakkında türlü neşriyat yapılmakta idi.

Bir kâğıd buhranının mevcud olduğu hissini veren bu fiat artışının sebeblerini aratşırdık. Bu hususta söz söylemeye salâhiyetli makamlardan aldığımız malûmat ikinci sayfamızdadır.

Piyango numaraları 6 ıncı sayfamızda

Büyük Önder Atatürkün Samsuna ayak bastıkları gün olan 19 mayıs, spor ve gençlik bayramında Ankara mekteblilerinin stadyomda yapacakları idman şenliklerinin ilk provası dün stodyomda yapılmıştır. İkinci prova 17 mayısta saat 14 de yapılacaktır.

Günün içinden:

Üç kumanda

Bolu mebusu Cevad Abbas Gürer'in büyük bir heyecan içinde evelki gece söylediği söylev, türk kurtuluş tarihinin birçok değerli ve manâlı noktalarını aydınlattı: onu dinleyenler, Nablus sırtlarından Rayak tepelerine, Halebe, Adanaya, İstanbula ve oradan Samsun iskelesine kadar Büyük Şefin arkasında yürüyenlerin heyecanını duydular. Bu söylevi dinlediniz veyahud dün bu sütunlarda okudunuzsa Sakaryanın, Dumlupınarın, İzmirin, Lozanın ve Montrö'nün Büyük Şefin kafasında bütün bu merhaleler aşılırken en katî şekillerile yaşamış bulunduğunu sezmişsinizdir.

Cevad Abbas Gürer, söylevinin sonunda *"Sevgili Atatürkün büyük ve zengin tarihinin ancak bir yaprağını teşkil eden sözlerim burada bitti,, diyordu.* Hiç şüphesiz, bu, bir yapraktı; fakat en kudretli üslûblara en büyük cildleri yazdıracak kadar zengni bir yaprak. Türkün alın yazısı o yaprak içinde silinmiş, gene o yaprak içinde yazılmıştır.

Kız kulesi açıklarında demirli duran Bandırma vapuru... Boğaz içinde güzel bir mayıs günü ve o güzelliğin üzerine çizme ve dipçikle çökmüş yabancı bir kordon..

Gene Gürer'i dinleyelim: *"Mustafa Kemal, vapurun hareketten alıkonulacağını sezerek kaptana şu emri verdi: BÜTÜN SÜRATİNLE KARADENİZE!''*

Bu, türkü kurtarmağa koşan büyük kurtarıcının ilk kumandası idi: bu kumandayı dinleyen kaptan, pusulası bozuk ve paraketesiz bir gemi ile Karadenizin "yüksek ve azgın,, dalgalarını yenerek Samsuna varmıştır.

O büyük tarihten birkaç yaprak çevirirsek Büyük Şefin ikinci kurtarış kumandasını buluruz:

—ORDULAR! İLK HEDEFİNİZ AKDENİZ!

Birkaç yaprak daha çeviriniz: o zaman Atatürkün gür sesi size üçüncü kumandasını verir:

—MUASIR MEDENİYET SEVİYESİNİN ÜSTÜNE!

Türk kurtuluşunun, harbının, zaferinin, ihtilâl ve inkılâbının üç büyük kumandası bunlardır:

Birincisini "deryadil,, bir kaptan dinlemişti; ikincisini kahraman ordu yerine getird; üçüncüsünü sağlamak ve gerçekleştirmek yolunda bütün bir millet seferberdir.

Nurettin ARTAM

Ziraat Enstitüsünde Hâmid günü

Yüksek ziraat enstitüleri talebesi tarafından tertib edilen büyük türk şairi Hâmid töreni bugün halkevinde saat 20.30 da yapılacaktır. Törene İstiklâl marşiyle başlanacaktır. Tören programını yazıyoruz: Önsöz, Kerim Ömer Çağlar, Musahabe, Ercumend Ekrem Talu, Hâmid, Nureddin Artam, Sanatkâr, (Hâmid), Behçet Kemal Çağlar, Hâmidden (şiir) Nureddin Sermin, Finten'den, Hamdi Selçuk, Makberden, Mahire, Tezer'den iki tablo temsil), Makber (şarkı), Târıktan (2 tablo, temsil).

Umumî mağazalar tetkikleri

Kurulacak umumî mağazalar etrafında Karadeniz sahillerimizdeki vilâyetlerde incelemelerde bulunan ekonomi bakanlığı iç ticaret genel direktörü B. Mümtaz dün şehrimize dönmüştür. Umumî mağazalar şirketinin esas nizamnamesi bakanlar heyetinin tasvibine arzedilmek üzere başbakanlığa verilmiştir. Şirketin sermayesi 2 milyon lira ve merkezi Ankara olacaktır.

Muğlada esnaf cemiyetleri teşkilâtı

Muğla, 12 (A.A.) — C. H. P. il merkez, ilçeyünkurulu esnaf cemiyetlerine çok önem vererek teşkilât yapmaktadır. Şimdiye kadar demirciler, ekmekçiler, kasablar, aşçılar, yapıcılar, marangoz, terzi, berber, esnaf teşekkülleri kurulmuştur.

HAVA

Dün, yagmurlu geçti

Dün şehrimizde hava az bulutlu ve hafif rüzgârlı iken öğleye doğru bulutlanmağa başlamış ve saat 15.37 de rüzgâr hızını arttırarak saniyede 20 metreyi bulmuş ve hafif gök gürültüsü ile birlikte çisinti yapmıştır. Akşam üzeri fasılalarla yağış olmuştur. Dün ısı ancak 17 dereceye kadar çıkabilmiştir. Meteoroloji işleri genel direktörlüğünden verilen malûmata göre dün yurdun Trakya, Kocaeli, Ege mıntakaları az bulutlu, şarki Anadolu ile Karadeniz sahilleri bulutlu, diğer mıntakalar kapalı ve yağışlı geçmiştir. En çok yağış Sarıkamışta olmuş ve kara metreye 22 kilogram su bırakmıştır. Dün en düşük ısı sıfırın üstünde olmak üzere Erzurum ve Vanda1, en yüksek ısı da İzmir ve Bodrumda 24 derecedir.

Üstadlara ihtifal

İstanbulda Şehremini halkevinin çalışmaları

Geçenlerde tiyatro edebiyatımızın kıymetli üstadı Musahib zade Celâl için güzel bir gece yapmış olan Şehremini halkevi edebiyat tarihimizin büyük kıymetleri için sırasiyle bir çok ihtifaller hazırlamıştır.

1 haziran gecesi "Şeyh Galib" gecesi, 15 haziranda "Hüseyin Rahmi" gecesi yapılacaktır. Bundan başka diğer türk büyüklerinden bir kaçı için de ihtifaller yapılacaktır. 15 temmuzda ilk türk etnografyacısı olan "Çaylak Tevfik", 1 ağustosta ilk defa türk darbımesellerini toplayan Tekezade için, 15 temmuzda Tanburi Cemil ve 15 teşrini sanide kömür havzasında ilk kömürü bulan uzun Mehmet için ihtifaller tertib edilecektir.

Kâğıd Fiatları Hakkında

Kâğıd fiatlarının artışı ve artma sebebleri hakkında yapılan neşriyat dolayısiyle alâkalılardan vaziyeti sorduk. Aldığımız malûmat şudur :

"— Son zamanlarda bir kâğıd buhranının mevcudiyetinden sık sık bahsedildiği işitilmektedir. Gerçekten geçen senenin sonlarında başlıyarak 1937 başlangıcındanberi çok hızlı bir seyir takibetmiş olan fiat yükselişi yüzünden memlekette kâğıd müstehlikleri ve bilhassa mecmua ve kitab tâbileri müşkül bir vaziyete düşmüş bulunmaktadırlar.

Bu fiat yükselişinin sebeb ve âmilleri etrafında garib ve yersiz bazı şayialar da dolaşmakta olduğunu işitiyoruz. Meselâ bazı kimseler, İzmit kâğıd fabrikasının ziyan etmemesi için kâğıd fiatlarının sunî surette yükseltilmiş olduğunu iddiaya kadar varıyorlar. Böyle bir iddianın ne derece yanlış olduğunu anlamak için meselenin esasını biraz gözden geçirmek kâfidir .

Her şeyden önce dikkate alınması gereken nokta şudur ki fiat yükselişi, İzmit fabrikasının faaliyete geçmesinden önce başlamıştır. İzmit kâğıd ve karton fabrikası, devlet endüstri programına dahil bütün Sümer Bank fabrikaları, mamulâtına fiat tayin ederken, daha evvelce piyasada takarrür etmiş olan fiatları azamî had olarak kabul etmeyi prensip ittihaz etmişlerdir. Bu haddi aşmak şöyle dursun, devlet fabrikaları, maliyet fiatlarını indirmek suretiyle satış fiatlarının düşürülmesi için daimî bir gayret sarfetmektedirler. Bu esasa istinaden İzmit kâğıd fabrikası işe başladığı gündenberi aktettiği satış mukavelelerinde millî piyasa fiatlarına daima riayetkâr kalmış ve hattâ ham madde fiatlarının ehemiyetli surette yükselmiş olmasına rağmen teahhütlerini daha mutedil fiatlarla yerine getirmeye devam etmiştir.

Bilindiği gibi kâğıd endüstrisinin başlıca ham maddesi sellülozdur. Fakat selülloz harb endüstrisinin mühim ham maddelerinden biridir. Son yıllarda silâhlanma yarışının harb endüstrisini hummalı bir faaliyete sevketmesi neticesinde dünya piyasalarında sellüloz fiatı büyük nisbetlerde yükselmiştir. Sellüloz odundan imal edildiğinden talebin artışiyle sellüloz imaline yarayan odun fiatları da artmıştır. Sellüloz fiatlarında bu yükseliş kâğıd endüstrisini sıkıntıya sokmuştur. Dünya piyasasına nazarann memleketimizde kâğıd fiatlarının daha bariz bir nisbette yükselmiş olmasının ayrı bir sebebi de sellüloz ve kâğıd âmili bazı memleketlerin ancak döviz mukabilinde satış yapmak istemeleridir. İşte her türlü kâğıd ve karton nevilerinde, geçen senelere nazaran vukua gelen büyük fiat yükselişinin asıl sebebleri bunlardır.

Gerek idhal edilen, gerekse memlekette imal edilen kâğıdların fiatları, ham madde fiatlarının yükseliş seyrini takib ederek artmaktadır. Bu itibarla, görülen anormalliğin sebebini dahilde değil, dünya piyasalarının temayüllerinde aramak lâzımdır.,,

Adliyecilerimiz arasında

Terfi, tayin ve tahviller

Yeni adliye tayin, terfi ve tahvillerine aid liste yüksek tasdikten geçmiştir. Kararname ile 500 den fazla adliyecimiz terfi etmekte yeniden tayin edilmekte ve yerleri değiştirilmektedir:

Maraş hukuk hâkimliğine Menemen hukuk hâkimi BB. Osman Nuri, Cebelibereket Müddei umumîliğine aynı yer müddei umumîsi Fahreddin, Tercan hâkimlğine Çarşamba hukuk hâkimi İdris, Kars müddei umumîliğine Mersin müddei umumîsi Şerefeddin, Söğüd müddei umumîliğine Eskişehir müddei umumîsi Fahreddin

Gebze hukuk hâkimliğine İzmir azası Mehmet İsmet, Amasya reisliğine o yer reisi İbrahim Ethem, Gebze hukuk hakimi Hüseyin Karadeniz Ereğlisi hukuk hakimliğine, İstanbul sulh hakimi Ahmet Tevfik İstanbul sulh hakimliğine, İstanbul azası Abdurrahman İstanbul azalığına, Yozgad sulh hakimi İsmail Hakkı Yozgad sulh hakimliğine, Pazar sulh hakimi Mersin Pazar hukuk hakimliğine, Manisa sulh hakimi İbrahim Pazar hukuk hakimliğine, icra muavin hakimi Hasan Tahsin Adana icra muavin hakimliğine, Demirköy sulh hakimi Tevfik Demirköy sulh hakimliğine.

İstanbul sulh hakimi Hasan Tahsin İstanbul sulh hakimliğine, Demirciköy hakimi Abdülşekur Demirciköy sulh hakimliğine, Refahiye hakimi Mustafa Sabri Refahiye hakimliğine, Urfa müddeiumumiliğine Diyarbekir müddeiumumi muavini Fahri, baş müddeiumumi muavinliğine baş müddeiumumi muavini Hamdi. Artvin müddeiumumiliğine Karaman müddeiumumisi İsmail, Malatya müddeiumumiliğine Alanya müddeiumumisi Ali Rıza, İskilip müddeiumumiliğine İskilip müddeiumumisi Hasan Tahsin, Osman ili sulh hakimliğine Osman ili sulh hakimi İsmail Hakkı.

Ankara sulh hakimi Yakub Kars sulh hakimliğine, Kars aza muavini Zeki Alanya müddeiumumiliğine, Balıkesir sulh hakimi Mehmet Balıkesir sulh hakimliğine, İzmir asliye aza muavini Hikmet İzmir azalığına, Gelibolu müddeiumumisi Mustafa Cemil Gelibolu müddeiumumiliğine, Keskin ceza hakimliğine Söke icra memuru Yusuf, Behisni hakimi Mehmet Nazım Behisni hakimliğine, Sultaniye hakimi Hüseyin Hüsnü, Bolvadin hukuk hakimliğine, Bayındır hukuk hakimi İsmail Safa, bayındır hukuk hakimliğine, Ankara sulh hakimi İsmail Hakkı Ankara sulh hakimliğine, Samsun hakimi Ragıb Samsun azalığına, Kocaeli müddeiumumi muavini Tevfik Hayrabolu hakimliğine, Kastamoni müddeiumumi muavini Tahir Haran sulh hakimliğine, Alaşehir müddeiumumiliğine Alaşehir müddeiumumisi Ali Haydar, Kâhta müddeiumumiliğine Seydişehir müddeiumumisi Ömer Fuad, Silvan müddeiumumiliğine Bozkır müddeiumumisi Tahir, Edirne sulh hakimliğine Nallıhan müddeiumumisi Süleyman, Dikili sulh hakimliğine Dikili sulh hakimi Salâhaddin.

Ankara sulh hakimliğine Ankara sulh hakimi Hasan Halid, Eşme hakimliğine Pulatlı hakimi Halid, Bartın müddeiumumiliğine Fatsa ceza hakimi İbrahim, Zara hakimliğine Zara hakimi Abdürrahman, Ayvacık müddeiumumiliğine Ayvacık müddeiumumisi Hayreddin, Söğüd müddeiumumiliğine Söğüd müddeiumumisi Hasan, Erbaa müddeiumumi muavinliğine Erbaa müddeiumumi muavini Arif, Sürmene müddeiumumiliğine Gerze hakim muavini Mehmet Nuri, Ankara icra memurluğuna Ankara icra memuru Zeynelabidin, Derince sorgu hakimi Ali Süreyya Derince sorgu hakimliğine, Maraş müddeiumumi muavinliğine Niğde müddeiumumi muavini Zeki Behçet, Siverek müddeiumumiliğine Adı yaman sorgu hakimi İdris, Acı payam müddeiumumi muavinliğine Kuşadası sorgu hakimi Ahmet, Ardahan müddeiumumiliğine Sürmene hakim muavini Ömer Hikmet.

Mihalıcık müddeiumumiliğine Ceyhan hakim muavini Remzi, Kadirli müddeiumumiliğine Elbistan aza muavini Rasim, Hilvan sulh hakimliğine Urfa hakim muavini İhsan, Samsun icra memurluğuna Samsun aza muavini Hacer, İstanbul müddeiumumi muavinliğine İstanbul müddeiumumi muavini İhsan, İpsala sulh hakimliğine İpsala sulh hakimi Feyzi, Ankara müddeiumumi muavinliğine Ankara müddeiumumi muavini Mebrure, Ankara sulh hakimliğine Ankara sulh hakimi Celâl, İstanbul müddeiumumi muavinliğine İstanbul müddeiumumi muavini Necati, Fatsa müddeiumumiliğine Ordu aza muavini Süleyman, Bursa icra memurluğuna Ankara icra memuru Fahrünnisa, Nezib müddeiumumiliğine Maraş müddeiumumi muavini Salâhaddin, Ceyhan müddeiumumiliğine Behisni müddeiumumisi Abdülkerim, İstanbul müddeiumumi muavinliğine İstanbul müddeiumumi muavini Osman Orhan, Serik müddeiumumiliğine Serik müddeiumumisi Fahreddin, Behisni müddeiumumiliğine Anteb müddeiumumi muavini Mustafa, Şarki Karaağaç müddeiumumiliğine Lice müddeiumumisi İbrahim, Lice müddeiumumiliğine Şarki Karaağaç müddeiumumisi Lütfi, Akseki müddeiumumiliğine Akseki müddeiumumisi Hayreddin, Bolvadin müddeiumumiliğine Bolvadin müddeiumumisi Vahab, Kelkit müddeiumumiliğine Kelkit müddeiumumisi İbrahim Ethem, Mecid özü müddeiumumiliğine Mecid özü müddeiumumisi Nadir, Ergani Osmaniye müddeiumumiliğine Ergani Osmaniye müddeiumumisi Zeki, Pasinler müddeiumumiliğine Pasinler müddeiumumisi Saffet, Urla müddeiumumiliğine Urla müddeiumumi muavini İbrahim, İstanbul müddeiumumi muavinliğine Ankara müddeiumumi muavini Rıfat, Gireson icra memurluğuna Kuruçay müddeiumumisi Cemal, Suruç hakimliğine

— Sonu yarın —

YANKILAR

Çocuklar için kitablar

— Yetişmekte olan kızınıza veya oğlunuza hangi kitabları okumalarını tavsiye edersiniz? Bu sualin ağır başlıca, fakat tamamiyle nazarî cevabı "kendi mekteb kitablarını!,, olabilir, ve bu takdirde, bu sual de hiç sorulmamış sayılmak lâzımgelir. Zira okumasını tanzim etmiyecek olursanız, kızınız veya oğlunuz, eline geçen her kitabı okuyacak ve yalnız mekteb kitablarını okumasında ısrar edecek olursanız, bu sefer de, gene her eline geçen kitabı, fakat sizden gizli okuyacaktır.

Çocuklar çin yazıldığı iddia olunan Nat Pinkerton hikâyelerini veya çocuk gazetelerini dolduran kanlı bıçaklı efsaneleri kızınıza veya oğlunuza okutmak cesaretini kendinizde buluyorsanız bu mevzu üzerinde durmayınız; onun taze ruhunda, taze dimağında her okuduğu satırın bir tesiri olacağına kani bulunanlardan iseniz kendisine yaşama zevkini, muvaffak olmak cesaretini, düşünme kudretini, duyma kabiliyetini verebilecek eserleri seçiniz.

Nurettin Artam'ın Rudyard Kiplingden ve zarif bir cild halinde neşrettiği Cengel Hikâyeleri *seçeceğiniz güzel eserlerdendir. Birinci cildi* Cengel kitabı *adiyle birkaç ay evel çıkmış olan bu değerli eseri burada tarif ve takdime lüzum görmiyorum.*

Ormanlar içinde yaşıyan vahşi hayvanlar arasında bir insan yavrusunun nasıl büyümüş olduğunu anlatan Kipling, La Fontaine gibi, dillendirdiği bu hayvanlar vasıtasiyle hayatın kendisini yaşarken rastlıyabileceğimiz kuvvetlileri, zekileri, cahilleri, kurnazları, müraileri, iyi kalblileri, kötü yüreklileri, hulâsa bütün insan tiplerini karşımıza koymuştur.

Hayatın güçlüklerine ilk adımlarını atmakta olan gençlere hayatın hakikatine dair bu kitabtan daha faydalı ders verecek kaç eser tanıyorsunuz? - N. B.

Şikâyetin sebebi

Bir kadın bir başka kadına anlatıyordu:

— Kocam öyle hasis ve öyle münasebetsiz ki... dün bilseniz ne yaptı? Çocuğun kumbarasındaki parayı aldı...

— Ayıb etmiş!

— Tabii ayıb.

Ve bir an düşündükten sonra ilâve etti:

— Kumbarada, o geçen gün beraber beğendiğimiz, şapkayı alabilecek kadar para birikmişti.

Bezelye ve flört

Yediklerimizin asab cümlemiz, hazım cümlemiz ve dimağımız üzerindeki tesirleri hakkında hergün bir şeyler öğreniyoruz. Bir Avrupa gazetesine göre bezelye, hani şu tazeliği ile kartlığı bir kaç gün içinde biribirini takib eden ve bir nevinin de yalnız toparlak içleri yenen malûm sebze, erkeklerde ve kadınlarda sonsuz bir flört ihtiyacı tevlid edermiş!

Sebzelerin üzerimizdeki tesirlerinden bahse başlamışken şunu da haber verelim ki, zamanımızın en ileri biolocia mütehassısı olan Kopenhag'lı Doktor Haaken'in yaptığı tetkiklerden lahananın sebat ve inadı, ıspanağın enerjiyi inkişaf ettirdiği ve bizim gelin fasulyası dediğimiz beyaz fasulyanın ise sinirleri kuvvetlendirdiği anlaşılaktmadır.

Hatırlıyor musunuz?

1 — Ziraî kredi kooperatifleri kanunu ne zaman kabul edildi ?

2 — Yeni belediye kanununun kabul tarihi nedir ?

3 — Âşar hangi yıl kaldırıldı ?

4 — Hafta tatilinin kabul tarihi nedir ?

5 — İstanbulda ilk matbaa ne zaman açıldı ?

Dünkü suallerin cevabları

S — Tayyare Cemiyeti ne zaman kuruldu ?

C — 16 şubat 925 de.

S — Tekaüd kanunu hangi tarihte kabul edildi ?

C — 8 haziran 930 da.

S — Ölçülerde metre sistemini ne zaman kabul ettik ?

C — 1 nisan 931 de.

S — Anayasamızdan dine aid maddeler ne zaman çıkarıldı ?

C — 10 nisan 928 de.

Dış icmal

İngiliz İmparatorluk Konferansı

Altıncı George'un taç giyme merasimi arasında Londra'da imparatorluk konferansı da içtima edecektir. İngiltere imparatorluğunu teşkil eden dominyon mümessillerinin iştirakiyle zaman zaman toplanan bu içtimalarda imparatorluğu alâkadar eden meseleler görüşülmektedir. İlk içtima büyük harb içinde olmuştur. Büyük harba kadar İngiltere geniş bir sömürge imparatorluğu idi. Gerçi bir takım sömürgeler iç işlerinde muhtardılar. Fakat dış işleri ve müdafaa meseleleri Londra hükümetinin elinde idi.

Büyük harb başladıktan sonra İngiltere, yaşlanmış bir ana gibi, genç dominyonlarının yardımını istedi. Bunlar da bu yardımı yaparken, ne uğurda sarfedileceğini bilmek istediler. Ve büyük harb içinde ilk imparatorluk konferansı toplandı. Sulh konferansı toplandığı zaman, imparatorluğun murahhasları da müstakil devlet mümessili gibi müzakerelere iştirak ettiler. Ve dış politikanın tedvirinde ana vatanın dominyonlar ile teşriki mesai etmesi prensip olarak kabul edildi. İngiltere bundan sonra her meselede dominyonlarına danışarak hareket etmiştir. Ve 1921 senesinde İngiltere ile Japonya arasındaki 1902 ittifakının feshinde Londradan ziyade dominyonlar âmil olmuştur.

Fakat dominyonların Westminster kanunu le imparatorluk içindeki hukukî vaziyetlerinin katî olarak tayininden sonradır ki imparatorluk konferansları ehemiyetleşmiştir. Bu kanun ile her dominyon İngiltereye ve biribirine ancak kıral ile bağlı birer müstakil devlet vaziyetine geçmiştir. İngilterede bir müstakil devletler ittihadı olduktan sonra bu müstakil devletler arasında siyasî, askerî ve iktisadî sahalarda teşriki mesai için zaman zaman konferanslar toplamak icabetmiştir. Bu konferansların en ehemiyetlisi imparatorluğu bir iktisadî kül yapmak maksadını güden Ottava konferansı idi. Beş sene evvel toplanan bu konferanstan sonra da bir çok içtimalar yapılmıştır. Fakat bugün yarın, Londrada açılacak olan konferansın başlıca ehemiyeti, bu Ottava mukavelesi müddetinin bitmek üzere bulunmasındadır. Binaenaleyh belki de bu mesele hakkında bir karar verilecek. Ottova tecdid edilecek mi? Değiştirilecek mi? Ottava mukavelesi imzalandığı günden beri, İngilizler arasında bir ihtilâf mevzuu olmuştur. Bazı ingiliz iktısadcıları, İngiltere ile dominyonlarının imparatorluğu bir iktısadî kül vaziyetine koymak için gümrük dıvarlarını yükseltmelerini, hem ingiliz ticareti, hem de enternasyonal ticaret bakımından zararlı görüyorlar. İngiltere nin daha geniş bir ticaret politikası takib etmesini istiyorlar. Ve enternasyonal ticareti genişletmek meselesi, malûmdur ki günün meselesidir. Ottava mukaveleleri, yalnız ingiliz imparatorluğunun değil, dünyanın iktısadî gidişinde ehemiyetli bir dönüm noktası olmuştur. Çünkü İngiltere enternasyonal mübadelede o kadar büyük bir ağırlıktır ki, diğer devletlerin takib edecekleri ticaret politikası, İngilterenin hareket hattından müteessir olmaktadır.

İmparatorluk konferansının meşgul olacağı diğer meseleler de imparatorluğun dış politikası, millî müdafaa meselesi ve nakliyat işleridir. Filhakika, İngilterenin yeni başlıyan ve bütün hızıyle devam eden silâhlanma politikası karşısında imparatorluğun rolü ehemiyetleşmiştir. Dominyonlar, anavatana ne şekilde ve ne mikdarda yardım edebileceklerdir? İşte imparatorluk konferansında görüşülecek olan meseleler bunlardır. İçtima İngiltere imparatorluğunun bir aile toplantısı olmakla beraber, imparatorluğun enternasyonal siyaset ve iktısad ve muvazenesindeki büyük ağırlığı dolayısiyle, Londra müzakereleri, bütün dünyayı alâkadar etmektedir.

A. Ş. ESMER

irlândada karışıklıklar

Polis kuvvetlerile cumhuriyetçiler çarpıştı

Dublin, 12 (A.A.) — Serbest İrlanda devleti yeni ana yasanın ikinci görüşmesi geri bırakılmıştı. Bugün, İngiltere kıralının İrlanda işlerinden tamamile çıkarılmasını istihdaf eden bu projenin konuşulmasına, kıralın taç giydiği günde dahi devam edilecektir.

Dün bu hususdaki konuşmaları açan Irlanda serbest devleti icra heyeti reisi demiştir ki:

"— Bu kanun ile reise diktatörlük vermek bahis mevzuu değildir. Bilâkis yegâne salâhiyet sahibi millet olacaktır.

Taç giyme merasimi dolayısiyle İngiltere aleyhine nümayişler tertib edilmesi hakkındaki katî yasağa rağmen nümayişlerde bulunan İrlandalı cumhuriyetçiler ile polis arasında dün akşam şiddetli çarpışmalar olmuştur.

Bu nümayişçilerin toplantı hedefi şu suretle ilân olunmuştu: İngiltere kıralının İrlanda kıralı olarak taç giymesini protesto etmek ve hemen İrlanda cumhuriyetinin ilânını taleb eylemek için nümayiş.

Polisin müdahalesi üzerine, şehrin bir çok yerlerinde gürültü çıkmış ve çarpışmalar olmuştur. Bir çok yaralı varır.

Bir özbek tiyatro grupu Moskovaya gidiyor

Moskova, 12 (A.A.) — Tas ajansı bildiriyor: Özbek devleti tiyatro musiki grupu 14 mayısta Moskovaya gelecektir. 350 kişilik olan bu grupda, millî musiki aletleri orkestrası, 120 solist, şantör ve dansör vardır. Bu heyet, 21 mayısta başlıyacak özbek festivaline iştirak edecektir.

Özbek millî artistleri arasında, Kigur tamar hanum, Abrar Kidoyatov ve saire, dram muharrirlerinden Aşen Mimanov, Ankabay ve şair Halim ve Alimcan da vardır.

Bu festival esnasında Gülsaray dramı ile Ferhad ve Şirin musikili piyesi gösterilecek ve birçok konser de verilecektir.

Hitler - Musolini konuşması

Venedike giderek Berhtesgadene dönecek bir trenden bahsolunuyor

Viyana, 12 (A.A.) — Salâhiyetli bir kaynaktan alınan haberlere göre, beş vagon - salondan mürekkeb bir alman treni mayısın on beşinci cumartesi günü Venedik'e gidecek ve oradan 17 mayıs saat 15 de Burhtesgadene hareket edecektir.

Berlin ve Romadan bu sabah resmî Avusturya mahfillerine gelen haberler, bir Hitler - Musolini konuşması için alınan tertibatta değişiklik olduğu bildirilmektedir.

Romadan alınan haberler, bir kaç gündenberi Duçenin seyahati bahis mevzuu olduğunu ve Duçenin B. Hitlerin ziyaretine mukabele edeceğini teyid etmekte ve fakat bu seyahatin tarihi pek yakın olarak tasrih edilmemektedir.

Viyana resmî mahfillerine Berlinden gelen haberlerde ise, geçeceği bildirilen trenin resmî mahiyeti reddedilmektedir. Vuku bulan değişikliğin konuşmanın tarihine mi yoksa yalnız seyahatın güzergâhına mı taalluk ettiği bilinmemektedir.

İtalyan mahfillerine göre

Roma, 12 (A.A.) — Havas ajansının Viyanadan alarak güya Musolini ile Hitlerin gelecek yortularda görüşeceklerine dair verdiği haberi mevzuu bahis eden salâhiyetli mahfiller, Avusturya demiryolları idaresince yapılmakta olan hazırlıkların her hangi bir Musolini - Hitler konuşmasiyle katiyen alâkalı olmadığını ve bu babta henüz bir şeye karar verilmediği bildirilmektedir.

Kont Ciano büyük bir nutuk ve-ecek

Roma, 12 (A.A.) — Dış bakan Kont Ciano yarın mecliste politikaya dair büyük bir nutuk söyleyecektir .

Musolini de cumartesi günü korporasyonların üçüncü yıl toplantısı dolayısiyle Kapitolde söz alacaktır.

Elektrik şirketi davası

İstanbul, 12 (Telefonla) — Gümrük kaçakçılığı suçiyle elektrik şirketi aleyhine açılan davaya bugün öğleden evel ve sonra ihtisas mahkemesinde devam edildi.

B. Salâh Yargı'nin teftişleri

İstanbul, 12 (Telefonla) — Adliye siyasî müsteşarı B. Salâh Yargı bugün İstanbul müddeiumumisi B. Hikmet Onatla birlikte hapishaneyi teftiş etti.

İstanbulda ziraat sergisine hazırlıklar

İstanbul, 12 (Telefonla) — İstanbul ziraat odası vilâyetin alt katında daimî bir sergi açmak için giriştiği hazırlıkları bitirdi. Mülhakattan nümuneler istenmiştir.

Gazi Köprüsü için tetkikler

İstanbul, 12 (Telefonla) — Belediye Gazi köprüsünün Unkapanı cihetindeki ayak inşası meselesini yerinde tetkik ve ona göre tedbir tavsiye etmek üzere köprü ana projesini hazırlıyan mühendis Pijo'yu İstanbula çağırdı. Pijo yakında İstanbula gelecektir.

Kamutay Çağrıları

* Adliye encümeni bugün saat 10 da toplanacaktır.

* Arzuhal encümeni bugün saat 15 de toplnacaktır.

* Büdce encümeni bugün saat 14,5 da toplanacaktır.

Fransız Büyük Elçisi hareket etti

Fransız Büyük Elçisi B. Ponsot dün akşam Parise gitmek üzere İstanbula hareket etmiştir. B. Ponsot 18 mayısta Pariste bulunacak ve Dış Bakanımız B. Tevfik Rüştü Arasla temasa gelmek üzere 20 mayısta Cenevreye gidecektir.

Ankarada bayındırlık çalışmaları

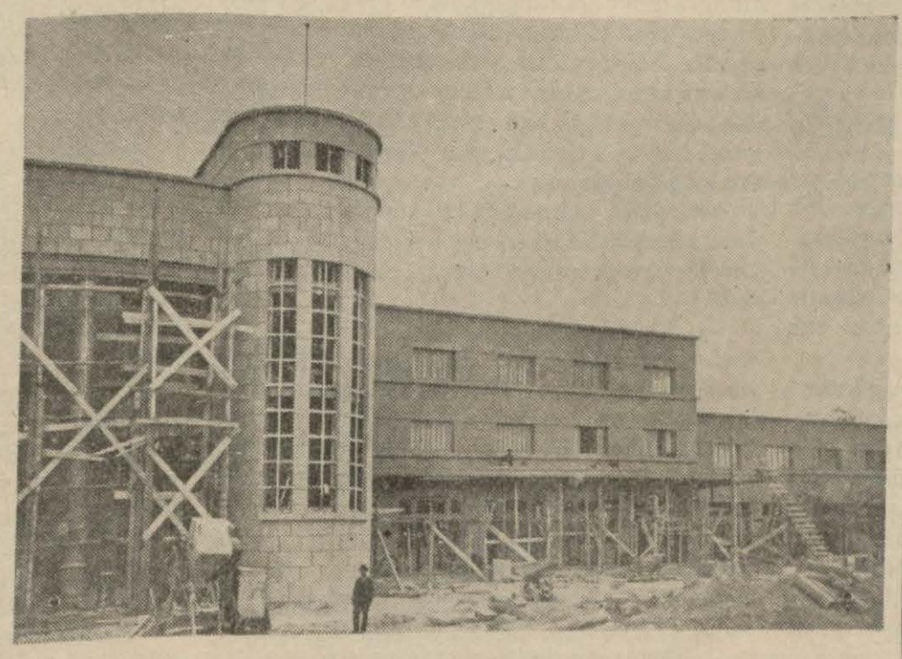

Ankaranın yeni istasyon binasının inşaatı her gün bir parça daha ilerlemektedir. Resmimiz garın hemen bitmiş sayılabilecek bir kısmını gösteriyor.

İspanyada.

Âsiler ilerlemekte olduklarını bildiriyorlar

Guernika, 12 (A.A.) — Asi kuvvetleri dün ileri hareketlerine devam ederek kesif bir topçu ve tayyare hazırlığından sonra Lorrabezua ve Bilbao müdafaasının merkez burcu olan Goldakano vadilerine hâkim buluan bütün Vizkargui sıra dağlarını zaptetmişlerdir.

Asilerin yeni mevzileri Amoredietas'ı doğrudan doğruya tehdid etmektedir.

General Mola, Bask cephesindeki harekâtı bizzat idare etmektedir. Mütearrızlar büyük zayiat vermişlerdir. Söylendiğine göre 1.000 kişi ölmüş ve 2.500 kişi yaralanmıştır.

Japonya ve Burgos hükümeti

Londra, 12 (A.A.) — Japonyanın Burgos hükümetini resmen tanıdığı Salamankadan bildirilmişse de bu haber Tokyodan tekzib edilmiştir. Japon hükümteinin ancak Franko muzaffer olub Burgos hükümetini Almanya ve İtalyadan başka devletler tanıdıktan sonra bu hükümeti tanıyacağı ilâve olunmaktadır.

« Hindenburg » kurbanlarının naişleri Avrupaya gönderildi

Nevyork, 12 (A.A.) — Dün akşam, burada, Avrupaya nakledilecek olan Lakhörst kurbanları için bir ihtiram merasimi yapılmış ve bu merasimde Almanya büyük elçisi Cuther, kumandan Reesendahl ile İsveç konsolosu kısa nutuklar söylemiştir. Bu merasime Amerika ordusu namına miralay Baired ve bahriyesi namına amiral Laning iştirak etmiştir. Merasimde, Avusturya ve İsveç konsolosları ile eski muhariblerden bir grup bulunmuştur.

Cenaze alayının yapılmış olduğu Hamburg - Amerika seyrisefain kumpanyası rıhtımında 10.000 kişi hazır bulunmuştur.

Bayraklar, ve çiçeklerle örtülü olan bir çok tabut, bunları Almanya'ya götürecek olan Hamburg vapuruna irkâb edilmeden evvel rıhtıma konulmuştur.

Facia tahkikatı devam ediyor

Nevyork, 12 (A.A.) — Hindenburg balonu faciasını tahkike memur komisyon bugün yere inme ekipine kumanda eden teğmen Ayler'i dinlemiştir.

Tayler'in kanaatine göre yangın bir patlama neticesinde çıkmıştır. Çünkü ilk alev sütunu dümenin tam üzerinden yükselmiştir.

Patlamanın sebebine gelince, bunun motör borularındaki gazların geç kalmış bir iştialinden ileri gelmiş olması da mümkün değildir. Çünkü bu esnada motörler işlemiyordu. Sonra kablolar tamamiyle kuru olduğu için balonda birikmiş olabilecek elektrikleri de nakletmiş olmalarına imkân yoktu.

Nevyork polis müdüriyeti, en güzide taharri memurlarını ve eksperlerini tahkikat komisyonunun emrine verdiğini bildirmiştir.

Basın icmali

Kâğıd fiatları neden yükseliyor

AKŞAM'da Mecdi Sadrettin Sayman, bu başlığı taşıyan yazısında kâğıd fiatlarında son zamanlarda görülen yükselişin memlekette bir sıkıntı yaratmış olduğunu, ancak bu buhranın sebeblerini memlekette daha yeni kurulmaya başlanmış olan millî kâğıd endüstrimize atfetmek istiyen şayiaların yersizliğini kaydederek bahalılığın selüloz fiatlarının dünya piyasasında yükselmiş olmasından ileri geldiğini söyliyor ve diyor ki:

" — İzmit kâğıd fabrikamız, dünya kâğıd endüstrisinin dahil olduğu bu müşkül vaziyetten tabiatiyle kendini sıyıramamıştır. Sellüloz fabrikamız ancak önümüzdeki yıl işlemeye başlıyabileceğinden İzmit fabrikamızın muhtaç bulunduğu ham maddeyi dışardan tedarik zarureti ve bunu almak için karşılaşılan serbest döviz tedariki mecburiyeti bu zorluğun başlıca âmilleridir.

Bu yükselmenin hakikî sebeblerini takdir edemiyenler, kâğıd fiatlarındaki süratli yükselişi; kâğıd fabrikalarımızın işlemeye başlamasiyle meydana gelen bir hâdise telâkki etmekten çekinmemişlerdir. Halbuki fiat tereffularının âmili yurd içinde bulunmadığı gibi; yükselmede İzmit fabrikasının faaliyete geçmesinden evel başlamıştır. İzmit kâğıd ve karton fabrikası devlet endüstrisi programına dahil bütün fabrikalar gibi, mamûlâtını mümasilinin piyasalarımızda ötedenberi tekarrür etmiş fiatlarını satış fiatı azamî haddi olarak kabul etmiştir.„

Kâğıd fiatlarının dünya ölçüsündeki yükselişini karakterlendirmek için muharrir, 12.10.935 tarihinden 27.3.937 tarihine kadar Londra piyasasında yağ kâğıdı fiatlarında % 42,25, gazete kâğıdında % 78 bir artış kayıd edildiğini belirterek, fiatların mütemadiyen yükseliş halinde bulunduğunu söyliyerek ilave ediyor:

" — Görülüyor ki, piyasamızdaki kâğıd bahalılığının müessirini dahilde değil hariçte aramak lâzımdır. Dünya piyasalarında gerek ham, gerek mamul madde piyasalarında cereyan eden bu hareketlerin millî piyasalarımızda da akislerini yapmaması imkânsızdı. Gerek idhal olunan, gerek dahilde imal olunan kâğıdların fiatları ham madde fiatlarının tereffuu seyrine tâbi olarak yükselmişlerdir. Geçen seneki sellüloz mübayaa fiatlariyle bu senekiler arasında % 116 ilâ 134 nisbetinde bir yükseliş olmasında İzmit fabrikasının bir rolü olmadığı gibi, bilakis bu dünya buhranı kâğıd endüstrimizi de sıkıntıya sokmuş bulunmaktadır.„

Muharrir, memlekette ekonomik kalkınma ile mütenasib olarak kâğıd istihlakinin artmakta olduğunu, gelecek sene faaliyete geçecek olan ikinci kâğıd fabrikasının da ihtiyacı karşılamaya kâfi gelemiyeceğini, hükümetin kâğıd fiatlarının yükselişinden doğan vaziyetini hassasiyetle takib etmekte olduğunu söyliyor."

ÜNİVERSİTELİLERİN SEYAHATİ

AKŞAM' da akşamcı, İstanbul ve Ankara hukuk talebelerinden 75 şer kişilik iki kafilenin Samsunda birleşerek şark vilayetlerinde bir tetkik seyahatine çıkacakları hakkındaki haberden memnuniyetle bahsederek diyor ki:

" — Yurd sevgisinin kalblere sindirilmesini temin eden âmiller arasında gözle görmek kadar tesir yapanı azdır. Öyle bir vatan toprağı üzerinde yaşıyoruz ki, her parçası hususî bir güzellikle gönülleri çeker ve bir daha ayrılmıyacak surette kendine bağlar. Ancak türk vatanı çok geniştir, nakil vasıtaları henüz ihtiyaç nisbetinde çoğalmamış ve tenevvü etmemiştir, seyahat masrafı da bahalıdır. İşte bundan dolayıdır ki hepimiz doğduğumuz parçanın üzerinde yapışmış gibi yaşıyoruz. Yalnız yüksek tahsile heves eden gençler muhtelif noktalardan kalkarak Ankaraya ve İstanbula kadar geliyorlar. Halbuki Türkiye yalnız Ankara ve İstanbul değildir.„

Muharrir bu gibi seyahatlerin artmasını temenni ediyor ve muhtelif vilâyetler arasında talebe mübadelesi usulünün teessüsü faydalı olacağını söyliyor.

Türkçe ana dildir

Aydınlıktan budaklanıp gelişen anlamlar

"Görmek„ anlamının ifadesi Göz ve Güneş

Ahmet Cevat EMRE

II

(Başı 1 inci sayfada)

ne bu dilde buz pınarı *akas* sözü ile ifade olunmaktadır. Eski slavcada ise *oko* = "göz" dür, ve bu şekil daha arkaik "okoğ" dan gelişmiştir.

Türkçe öğ(e)ök/ök(e)ök "1. göz beneği, 2. yıldızlar burcu", slavca *oko (ğ)* "göz", litvanca *akis* "göz", *akas* "buz pınarı„ sanskritçe *akş-* "göz", türkçe *kös/köz* = *göz* sözlerinin etimolojik şemaları identilerini iyice göze çarptırmaktadır:

			(1)		(2)		(3)
Türkçe	*ög(e)ök*	:	v.ğ den	:	ök	+	ö(e)k (g-k)
Türkçe	*ok(e)ök*	:	„ —	:	ök	-	ö(e)k (ğ-k)
Slavca	*oko*	:	„ —	:	ok	+	o (ğ)
Lit.	*akis*	:	„ —	:	ak	+	is (ğ-s)
„	*akas*	:	„ —	:	ak	+	as (ğ-s)
Sanskr.	*akş-*	:	„ —	:	ak	+	ş (ğ-s-ş)
Türkçe	*kös*	:	„ —	:	(.)k	+	ös (ğ-s)
„	*köz*	:	„ —	:	(.)k	+	öz (ğ-s-z)
„	*göz*	:	„ —	:	(.)g	+	öz (ğ-s-z)

Semantik kıymetleri: 1) ana kökün aydınlık anlamı 2) prensipal kökle temsil ve 3) üncü unsurla bir konuya (ruyet uzvuna veya yıldızlar burcuna) raptedilmektedir.

Hindöröpeen dillerde *qev-* ve *qovey* temlerinden gelmiş bir çok türevler vardır: bunlardaki -v- fonemi "ğ" den gelişmiştir. Başlıca mümessilleri şunlardır:

Kav-er (imlâsı: cav-; lâtin.) "dikkat etmek, dikkatle bakmak" *kavih* (sanskritçe) "tedbirli, ihtiyatlı: dikkatle bakıp sonunu düşünen", germencede *havyan* (Anglosakson) "temaşa etmek" v. b.

İşte bu seride de aynı prensipleri, Güneş - Dil prensiplerini ve Güneş - Dil fonetiğini her iki diller ailesinde hâkm bulmaktayız.

* * *

Göz ve güneş (ateş) anlamının ifadesinde - v. n yakın saha (ego, temerküz) unsuru da kullanılmıştır, ve bu istimal her iki diller ailesinde müşterektir:

Hindöröpeende göz anlamiyle, bu tipte sözlerle gözü anlatan diller vardır:

Ermenice *akn* (genitifi *akan)* "göz", grekçe *ekkon* ve *okuon* "göz„ başlıca mümessilleridir; grekçe *okn-e-ô* "ihtiraz ve tereddüt etmek, yani karar vermeden dikkatle bakıp düşünmek" fiğli de bu temdendir.

Öbür yandan ermenicede güneşe de *areg akn* (yani güneş - göz, parıldar göz) denilmektedir. Eronut-Meillet lûgatinde ise güneşin Vedalarda "göz" telâkki edildiğini ve ermenicede güneşe *areg akn* denilmesinin bu eski itikattan bir kalıt olduğunu görüyoruz. Aynı eserde (Sah. 910) güneşin isimleri araştırılırken, İrlanda dilinde göze verilen "suil" ismnin, eskiden muhakkak güneşe verilen bir ism olduğu söylenmektedir.

"ğ" nin normal değişimleri bu temin muhtelif dillerdeki mümessillerinde de görülmektedir (bu değişimler şunlardır: 1) ğ-h, s, 2) ğ-k, g, 3) ğ-y,v, 4) ğ-sıfır); ermenice *akn*, grekçe *okkon* "göz" (ğ-k, g) değişim tipindendir; gene bu tipin sonor fonemiyle grekçe *gan-os* "şaşaa, sevnç, pırıltılı olmaklık„ vardır. Slavcada ateş bu temin tüm şekliyledir, *ogon* (rusça) = "ateş" tir.

Germen grupunda (ğ-h, s) değişim tipinde, -v. n ulamlı temler bizzat güneşin ifadesine hizmet etmiştir:

Sun (ingiliz), *sunno* (eski alman), *Sonne* (alman) = güneştir.

Türkçede bu temin muhtelif tiplerini güneş - ateş - şaşaa... ifadesinde kullanılmış buluyoruz. Başlıcaları şunlardır:

Kün (lehçelerin çoğunda) = *gün* (Osm.) "güneş ve gündüz„; Anadolu şivesinde "*gvun*" telâffuzu orijinel bir "gv„ fonemine delâlet eder; bu tip zentçe *hven (ğ)* "güneş" tipine mutabıktır.

Küer lehçesindeki *kanğ* "bulutsuz, berrak hava" bu tipte bir sözdür.

Türkçede (ğ-s) ve (ğ-y) tiplerinde mümessiller de vardır:

Sun / syon- (Çuvaşça) "alevle yanmak" temi germence *sun- son-* "güneş„ temine tamamiyle mutabıktır. Bizim *ısın* (mak) da bu temin tüm tiplerindendir. "ğ-y" değişim tipinin türkçede başlıca mümessili *yan-* (mak) tır. Çuvaşçada ise *yan-* temi daha küçülmüş *en-* şekline girmektedir.

İrdelemekte olduğumuz "-v. n" li temlerde gelişim bir konak öteye gitmekte, bir "-es„ tümley eki ilâve olunmaktadır.

Hindöröpeende başlıca mümessiller:

Sanskritçe *agnih*, lâtince *ignis* "ateş„ tir. Bu sözlerin türkçe "güneş„ le identisi âşikârdır, aralarındaki yegâne fark "güneş" in aferetik bir tip olmasından ibarettir.

* * *

Eski medeniyetlerde hükümdarların güneşle bir tutulmakta, her ikisine aynı ismin verilmekte olduğu bir kere daha sabit olmaktadır.

Slavca *knez* "hükümdar, prens", germence *könig* "kıral" türkçe "güneş" le aynı etimolojik unsurlardan türemiştir: "könig" için *(Şrayder leksikon-)* varsayık *kuniz* temi verilmektedir ki *küneş/güneş* le identisins tereddüd bile kalmamaktadır.

Bizde kullanılan kan/kağan (han/hakan) sözleri de aynı tip temlerdendir.

Görülüyor ki, her iki diller ailesinde, *güneş - göz - ateş* kategorisinn ifadesinde aynı düşünüşü ve aynı fonetik kanunlarını hâkim bulmaktayız. Bu misalin öbürlerine katılmasyle de her iki diller ailesinde orijin birliğine, yani hepsinin türk orijininde birleştiğine kanağatimiz artmış bulunmaktadır.

19 mayıs 1919 un ilk yolcusu

Evelki gece Ankara Halkevinde B. Cevad Abbas Gürer'in verdiği değerli konferanstan sonra genç şairimiz Kâmuran Bozkır tarafından Ulu Önderin huzurunda inşad edilmiş olan bir şiirini sayfalarımıza alıyoruz:

Kafam uzaklarda, çocuk kafam..
Bir deniz, bir gemi, bir adam:
İlk hatıram..
Deniz döğünüyor, enginde deniz..
Karakaygan dalgalar köpürüyor...
Benim çocuk,
Benim yanık yüreğimi
Martılar götürüyor...
Şırrrak.. Şırrrrak
Granit kayaları tokatlıyor dalgalar..
Dalgalar, bulutları kucaklıyor dalgalar..
Dalgalar dağlaşıyor dalgalar
Dalgalar..
Rüzgâr...
Karanlık, derin uğultularla deniz,
Gitgide döğüşen bir şehri andırıyor..
Bir karanlık yağmur gibi sulara
Zincirli arslanların ıslıkları sızıyor...
Çiziliyor gözlerimin içinde yine:
Saatlarında ilmikleri sabunlu ipler sallana
Duvarları dibinde aç yatılan memleket..
İlk çocuk yüreğimi,
Bir veba havası gibi -
Sarıyor:
Düşman süngülerin altındaki zillet...
İnlemektense esarette-
Gece gündüz kan kusarak;
Ölmek ne güzel şey.
Döğüşerek siperlerde!
Sahil suyunca ilerleyen bir geminin
Kaptan köprüsünden martılar
Bu şarkıyı taşıyorlar denize.
İnlemektense esarette
Gece gündüz kan kusarak
ve parıltısile kör olarak yabancı süngülerin..
Ölmek ne güzel şey -
Döğüşerek siperlerde!
Kafam uzaklarda, çocuk kafam..
İlk gururun güneşinde bileniyor hafızam!
Ölmek ne güzel şey
Döğüşerek siperlerde...
Sahil suyunca ilerleyen bir gemi
Köpüklü mor dalgaların koynunda
Uzaklaşıyor
Yaklaşıyor..
Zincirli arslanların böğürdüğü diyardan
Martılar gemiye ilk selâmı taşıyor:
Ölmek ne güzel şey -
Döğüşerek siperlerde...
Kaptan köprüsünde düşünen Adam,
Bakarak uçurumlar yaratan dalgalara,
Denizsiz yaşamıyan martılara:
- Vatansız yaşanamaz -
Diyor.
Gemiyi Samsuna demirliyor.

***

Bugün gibi taze,
Bugün kadar sıcak içimde onun yeri..
Neye baksam görürüm:
İlk çocuk hafızama
İlk gururu getiren
İlk gemiyi.
Ey, kıl esvablar içinde,
İri çam gövdeli, köylü babam!
ve sen ey, vücudumu
Ağrılar içinde doğuran anam!
Sizden daha yakındır bana:
Beni dar kafesimden sıyırıp
Güneşli ufuklara koşturan ADAM!

10.V.1937: Ankara
Kâmuran BOZKIR

CENGEL HİKÂYELERİ

(İKİNCİ CENGEL KİTABI)

Meşhur ingiliz muharriri Rudyard Kipling'in bu güzel eseri de:
BİRİNCİ CENGEL KİTABI
nı tercüme etmiş olan Nurettin ARTAM tarafından dilimize çevirilerek zarif bir kitab halinde çıkmıştır.
Ayrıca ingiliz muharririnin kendi hayatı hakkında yazdığı:
KENDİME DAİR
adlı eserini de ihtiva eden bu kitab bütün kitabçılarda 75 kuruşa satılmak dır

Muğla'da tarım kooperatifleri inkişaf ediyor

Muğla 12 (A.A.) — 1930 da merkezin beş kamununda kurulan tarım kooperatifleri gün geçtikçe inkişaf etmektedir. Az bir sermaye ile kurulan bu teşekkülün bugünkü sermayesi 80 bin liraya yaklaşmıştır. Tarım kooperatifleri tarafmdan tohumluk ihtiyacı için on binlerce lira ikraz yapılmış ve mayıs ayından itibaren de bütün ziraatçılar taksitlerini ödemeye başlamıştır. Ziraat bankası kooperatifler için ehemiyetli mikdarda kredi açmıştır.

Milletlerarası kupa yarışında ekiplerimiz iyi derece aldılar

Paris, 12 (A.A.) — Anadolu ajansının hususî muhabiri bildiriyor:

Bugünkü milletlerarasında kupa yarışında ekipimiz umumiyetle iyi bir derece almıştır.

İstanbul halkevinde Yunus Emre ihtifali

İstanbul, 12 (Telefonla) — Yunus Emre ihtifali bu gece Halkevinde yapıldı. İhtifalde Bay Sadettin Nüzhet Yunus Emrenin hayatı, doçent Bay Ziyaeddin Fahri de felsefesi hakkında birer konferans verdiler.

Yunan demiryollarının tenzilâtı

İstanbul, 12 (Telefon) — Yunan demiryolları idaresi İstanbul sezonuna gelecekler için yüzde 30 tenzilat yapacağını bildirdi.

RADYO

ÖĞLE NEŞRİYATI:

12.30-12.50 Muhtelif plâk neşriyatı, 12.50-13.15 Plâk: türk musikisi ve halk şarkıları, 13.15-13.30 Dahilî ve haricî haberler, 17.30-18.30 İnkılâb dersleri (Halkevinden naklen)

AKŞAM NEŞRİYATI:

18.30-19.00 Muhtelif plâk neşriyatı, 19.00-19.30 Türk musikisi ve halk şarkıları, (Makbule ve arkadaşları), 19.30-19.45 Saat ayarı ve arabça neşriyat, 19.45-20.15 Türk musikisi ve halk şarkıları, (Servet Adnan ve arkadaşları), 20.15-20.30 Muhtelif plâk neşriyatı, 20.30-20.45 Konfeans: Ferid Celâl, 20.45-21.00 Plâkla dans musikisi, 21.00-21.15 ajans haberleri, 21.15-21.55 Stüdyo salon orkestrası, 21.55-22.00 Yarınki program ve istiklâl marşı.

İstanbulda satranç müsabakaları

İstanbul, 12 (Telefonla) — Ankaradaki müsabakalardan sonra satranç müsabakaları için teşebbüsler yapıldı. Ayın 16 sında Beyoğlunda İzmir kulübünde İzmir şampiyonluğu müsabakası yapılacaktır.

Yakalanan morfin kaçakçıları

İstanbul, 12 (Telefonla) — Bu akşam 6 morfin kaçakçısı suç üstünde yakalandı. Büyükadadaki imalâthaneleri basıldı ve birçok malzeme ele geçirildi.

Tefrika No. 29

Şekspirden Hikâyeler

Yazanlar: Mary ve Charles Lamb
Çeviren: Nurettin ARTAM

Nasıl hoşlanırsınız?

Bu asîl kadınların kendisine karşı gösterdikleri sempati ve alâka, gence başka bir kuvvet veriyordu. Bu sayede o da harikalar gösteriyordu. Neticede hasmını yendi. Adamcağızı o kadar hırpalamış ve zedelemiş ti ki hiç hareket edemiyor, ağzını açıp tek kelime söylemiyordu.

Dük Fredrik, bu yabancı gencin gösterdiği hüner ve muvaffakiyetten pek hoşlanmıştı. Bu maksadla kendisini himayesi altına almak için ismini, anasmm, babasmm kimler olduğunu öğrenmek istemişti.

Delikanlı isminin Orlando, babasmın da Sir Rowland de Boys olduğunu söyledi.

Orlando'nun babası Sir Rowland de Boys öleli birkaç sene olmuştu. Fakat yaşadığı zaman, hakikî dükün sadık bir tebaası ve aziz bir dostu idi. Onun için zorba dük, bu cesur delikanlının, memleketten sürüp attığı kardeşinin dostlarından birisinin oğlu olduğunu öğrenince duyduğu sevinç nefrete döndü ve canı fena halde sıkılarak güreş yerinden ayrıldı. Bir taraftan delikanlının değerine hayran olduğu, bir taraftan da onun babasından nefret ettiği için giderken "keşke bu genç, başka birisinin oğlu olsaydı„ demekten kendini alamadı.

Rosalind, beğendiği bu gencin babasının dostlarından birisinin oğlu olduğunu öğrenerek çok sevinmişti. Onun için Celia'ya dedi ki:

— Eğer bu delikanlının babamın dostlarından birisinin oğlu olduğunu bilseydim, kendisine rica ederken gözyaşı da dökerdim.

Bayanlar, yanyana oradan ayrıldılar. Sonra dükün ona karşı nefret gösterdiğini görerek, kendisine genç hakkında güzel bir takım sözler söylediler. Geri dönerken Rosalind babası, kendi babasının dostu olan bu babayiğit delikanlı ile birkaç kelime konuşmak istiyordu. Boynunda asılı bulunan bir zinciri çıkararak kendisine dedi ki:

— Bunu benim armağanım olarak saklayınız; eğer daha zengin olsaydım, size daha değerli bir hediye verirdim.

Kadınlar baş başa kaldıkları zaman, Rosalind'in yalnız Orlando'dan bahsettiğini gören Celia kuzininin genç güreşçiye gönül verdiğine kanaat getirerek dedi ki:

— Senin bu kadar âşık olman mümkün müdür?

Rosalind cevab verdi:

— Babam, onun babasını çok seviyordu.

— Bunun için senin de onun oğlunu çok sevmen icab eder mi? O halde benim babam onun babasından nefret ediyor diye benim de kendisinden nefret etmem icab eder. Öyle olduğu halde ben Orlando'dan nefret etmiyorum.

Fredrik, bu delikanlının babası Sir Rowland olduğunu anlayınca, kardeşinin asilzadeler arasında birçok dostları bulunduğunu hatırlıyarak kızmış, bundan başka kendisine merhamet ettiği yeğeninin de fazileti ile herkesin takdir ettiğini düşünerek ona da birden bire öfkelenmişti.

Celia ile Rosalind, Orlando'dan bahsederlerken Fredrik, odadan içeriye girdi ve büyük bir öfke ile Rosalind'e saraydan ayrılıp babasının yanına gitmesini emretti. Bu emri geri alması için beyhude yere yalvaran Celia'ya da şu sözleri söyledi:

— Bu kızın burada bulunması, bana sıkıntıdan başka bir şey vermiyor.

Celia bunun zerine dedi ki:

— Vaktiyle onun burada kalmasında ısrar eden ben değildim; çünkü o zaman onun değerini anlıyacak yaşta bulunmıyordum. Fakat şimdi, artık, onun kıymetini biliyorum. Uzun zamanlardır, onunla beraber uyuyor, uyanıyoruz; beraber ders okuduk, beraber oynadık, beraber yemek yedik. Ben onsuz yaşıyamam.

Fredrik cevab verdi:

— O, çok kurnazdır. Onun sakinliği, sessizliği, sonra insanlarla konuşurken gösterdiği sabır ve ağır başlılık yüzünden herkes ona acımaktadır.

Senin onun için yalvarman ahmaklıktan başka bir şey değildir, çünkü o gidecek olursa sen daha ziyade parlıyacaksın; onun için onun lehinde bir tek söz söylemek için bile dudaklarını açma. Onun hakkında verdiğim kararın itiraza falan tahammülü yoktur.

(Sonu var)

Ingiliz Kıralı dün taç giydi

(Başı 1 inci sayfada)

de de yapılan tezyinat, her tarafa asılmış olan bayraklar, manzaranın parlaklığını bir kat daha artırıyordu. Herkes şen, her kes neşeli ve sevinçli idi.

Yağmur durdu

Dün gece yağan yağmur durmuş, fakat saat ikiden itibaren her tarafı kalın bir sis tabakası sarmıştı. Sonradan bu sis de dağıldı.Hoparlorlar hava vaziyeti hakkında halka her an malûmat veriyorlardı. Hava yağmurlu veya yağmursuz olsun askerlerin kaputsuz geçecekleri haberi halkı sevindirmişti. Böylelikle herkes, askerlerin renk renk sırmalı üniformalarını görebileceklerdi..

Gece saat birden itibaren polis alayın geçeceği caddelere varan sokaklarda yapılan muvakkat tahta kapıları otomobillere kapadı ve bu mıntakada yalnız yayalar kaldı. Bunların sayısı on bin kadardı ve çoğunu kadınlar teşkil ediyordu. Hepsi gecelerini uykusuz geçirmiş olmalarına rağmen neşeli idiler.

Uykusuz geçen bir geceden sonra

Otellerde, sokaklarda ve büyük meydanlarda halk balolarda olduğu gibi vaktini sabaha kadar dans etmekle geçirmişti. Tribünlerin son tertibatı ikmal olunuyor ve bunlar çiçekler, bayraklarla süsleniyor, bir taraftan da taşra şehirlerinden törende bulunmak üzere trenle gelmiş olanlar, sokakların kalabalığını daha çok arttırıyordu.

Büyük parklarda geceyi kurdukları çadırlarda geçirmiş olan askerî kıtalar sabah saat üçte uyandırılmıştır. Bunlar bir müddet sonra Bukingham sarayına ve alayın geçeceği yollarda kendilerine ayrılan yerlere doğru hareket etmişlerdir.

Kalabalık fazlalaşıyor

Saat 6.30. Kalabalık çok fazlalaşmış, atlı polisler, askerler ve izciler, Trafalgar Skuer'de alayın geçeceği kısımdan halkı çıkarmağa ve yan sokaklardan halkın buraya akın etmesine engel olmağa başlamıştır. Halk uslu ve sakin olmakla beraber, çok sevinçli ve neşeli idi. Herkes hep bir ağızdan şarkı söylemekte idi.

Artık halk alayın geçeceği yerlerin boyunca sıralanmağa başlamış ve askerler de kendi yerlerini almış bulunuyordu. Halkın halâ sıraya giremediği yerlerde polis otomobilleri höparlorlarla halka rehberlik ediyordu. Muhtelif noktalardaki askerî mızıkalar, halkı eğlendirmek için marşlar ve oynak havalar çalıyordu.

Tribünler dolmağa başlıyor

Tribünlerde yer satın almış olan seyirciler, sıralarına oturuyorlar, yüksek devlet adamlariyle diğer davetliler, parlamento meydanındaki yerlerine geçiyorlardı. Bazı kadınlar ayaklarına acaib ve yüksek tahta ayakkaplar giymişlerdi. Böylelikle kaldırımlarda, diğer seyircilerin üzerinden caddeyi rahatça görebiliyorlardr. Bir taraftan da binlerce satıcı halk arasında dolaşarak günün programını, kıral ve kıraliçenin tercümei hallerini ve fotograflarını satmakta idiler.

Bukingham sarayı ile Vestminister kilisesi arasında büyük bir kalabalık ve canlılık bulunmasına mukabil, şehrin merkezi olan Siti tamamen ıssız ve sessizdi. Buraya "ölüler beldesi,, denilebilir.

Gazeteciler, fotoğrafçılar, spikerler

Törenin tafsilâtını dünyanın her tarafına bildirmek için hususî tedbirler alınmıştır. 4.000 muhbir, 2.000 muharrir, 6.000 mürettib ve gazete müvezzii, 200 otomobil bu muazzam iş için çalışmaktadır. İngiltere ile Amerika ve sair yerler arasına hususî telgraf kabloları yerleştirilmiştir. Muhbirlerin kilisede cereyan edecek törene iştiraklarına müsaade olunmuştur. Ayrıca altı fotograf muhabiri dört saat müddetle kilisenin içindeki tahta hücrelerin içinde mahbus kalacaklardır. Bu hücrelerden anbean makinelerin objektifleri dışarı bakmakta idi. İtalyanlar hariç olmak üzere diğer bütün milletlere mensub spikerler, tören hakkında dakikası dakikasına malûmat vermektedirler. Ayrıca resmî radyo istasyonu yakın Avrupa istasyonlariyle doğrudan doğruya münasebet kurmuştur.

Vestminister kilisesinde

Tribünlerdeki yerler tamamen dolduktan sonra saat 6 da taç giyme töreninin yapılacağı Vestminister kilisesinin on bir kapısı birden açıldı ve bir çeyrek saat içinde iki galeri ile büyük kubbenin altındaki yerler doldu. Kıralın, beş, kıraliçenin üç basamağı olan tahtı kilisenin iki yan kubbesi ile orta büyük kubbesinin mihveri merkezi ortasında bulunuyordu. Tahtın arkasında, kıralın üç erkek kardeşine mahsus üç koltuk bunların arkasında da esalet sınıfının erkek azasına aid yerler vardı. Bu sınıfın kadın azalarının yerleri, kıraliçenin tahtının arkasında idi. Parlamento azaları da bunların arkalarında idiler. Sağdaki koro mahalli koltukları yabancı devlet reislerinin delegelerine, soldaki koro mahli koltukları kor diplomatiğe ayrılmıştı. Kilisenin içi çok muhteşem bir şekilde süslenmişti.

Orgun nağmeleri arasında...

Bu dekor içinde, tatlı ziyaların ışıltıları ve Org'ın güzel nağmeleri arasında, davetliler birer birer yerlerini alıyorlardr. Parlak robların fışıltıları, mahmuzların hafif çınlayışları işidiliyor, kadınların boyunlarındaki mücevherlerin parlak ışıkları, kilisenin yarı göl ğeli yerlerinde âkisler uyandırıyordu. Kilisede yer almak hakkına malik 8.000 imtiyazlı davetliden bir çoğu, ihtişamlı uniformalarını giymiş oldukları halde yaya olarak gelmişlerdi. Atlastan ipekten zarif ve muhteşem elbiseler giymiş olan kadınlar da aynı suretle yaya gelmişlerdi.

Büyük davetliler geliyorlar

Saat 9 za bir kaç dakika kala japon prensi ve prensesi, onun arkasından da sırasiyle Belçika prensi, Hollanda prensesi Juliyana ve kocası, güzel yugoslav prensesi Olga ve kocası naib prens Pol gelmiştir. Onun arkasından siyah frakiariyle Litvinof ve Grandi geliyorlardı. Daha sonra Norveç ve İsveç veliahdlariyle zevceleri prensesler, general Perşing, kendine hâs bir elibse giymiş olan Efganistan delegesi, en sonuncu otomobille de mareşal fon Blomberg gelmiştir. Halk bu mümtaz davetlileri alkışlıyordu. Romanya veliahdı bilhassa alkışlanmıştır. Başbakan, Baldvin' de şimdiye kadar görülmiyen bir şekilde, fevkalâde bir surette alkışlanmıştır.

Valide kıraliçe geçerken

Valide kıraliçe Meri yanında İsveç kıraliçesi Mod olduğu halde diba elbisesi ve nişanlariyle caddelerden geçerken ona minnet ve şükran hislerini hatırlatmak istiyen halk kendisini hararet ve şiddetle alkışlamıştır. Halk arasında büyük bir heyecan ve sabırsızlık uyanmağa başlamıştı Zira kıral ailesinin saraydan hareket ettiği ağızdan ağıza yayılmıştr.

Kıral ve kıraliçe geliyorlar

Hükümdar ailelerini taşıyan arabalardan mürekkeb alay saraydan ayrıldığı sırada güneş de bulutlardan sıyrılmış ve ortalığı yaldızlı ışıklariyle aydınlatmağa başlamıştı. Valide kıraliçenin arabsı geçtikten sonra, kıral ve kıraliçenin fevkalâde süslü arabaları göründü. Bu anda halkın gösterdiği heyecan ve sevinci tarif etmek imkânsızdır. Yolun iki tarafına sıralanmış olan on binlerce kişi, kulakları çınlatan sevinç avazeleriyle, hükümdara karşı olan sevgi ve bağlılığını izhar ediyordu.

Arabalardan birinde bulunan prenses Margaret ve Elizabet çok neşeliydiler. İkisi de beyaz elbiseler giymişlerdi ve saçlarının üzerinde beyaz kordelalar vardır. Dük ve düşes dö Gluçester de pek cazib bir manzara arzetmekte idiler.

Kıral ve kıraliçe kilisede

Saat 10.30 da prensesler kiliseye girerek kıralın locasına oturdukları zaman bütün davetliler ayağa kalkmışlardır. Locanın ilk sırasında kıraliçenin annesi ve babası kont ve kontes Stratmor, dük ve düşes Gluçester, valide kıraliçe, Norveç kıraliçesi ve küçük prensesler bulunmakta idiler. Bunlar, gördükleri manzaranın tesiri altında idiler ve gözlerinden, heyecanları okunmakta idi. Küçük prenses Margaret, evebeyinin bir an önce kiliseye girmesini istiyerek sabırsızlanıyordu. Dakikalar intizar içinde geçiyordu. Kıral ve kıraliçe, bütün kiliselerin çan sesleri arasında arabalarından indiler. Askerî bando millî marşı çalmağa başladı. Boru ve trampet sesleri, hükümdarların kiliseye girdiklerini haber veriyordu.

Meçhur askerin mezarı önünde

Kıral ile kıraliçe ayaklarını koro heyetinin şarkılarına uydurarak yavaş yavaş kilisenin içinde ilerlemeğe başladılar ve bir an, meçhul asker'in mezarı önünde durdular. Kıral, kendi namına mezarın üstüne konulmuş olan flandr gelinciklerinden yapılmış demete, şefkatli bir nazarla baktı. Mevzun adımlarla koro heyetine doğru ilerleyen kıral, günah çıkarma kürsüsünün önüne oturdu. Her iki yanına birer papaz gelip durdu.

Kıral kırmızı takyesini çıkararak dua esnasında hürmetkâr bir vaziyet takınmıştı.

Yemin ve taç giyme

Günah çıkarma töreni esnasında kıral her fırsatta eğilmiştir. Kıral pek alçak sesle yemin etti. Koro, ilâhiler söylerken, herkes mihraba doğru döndü.

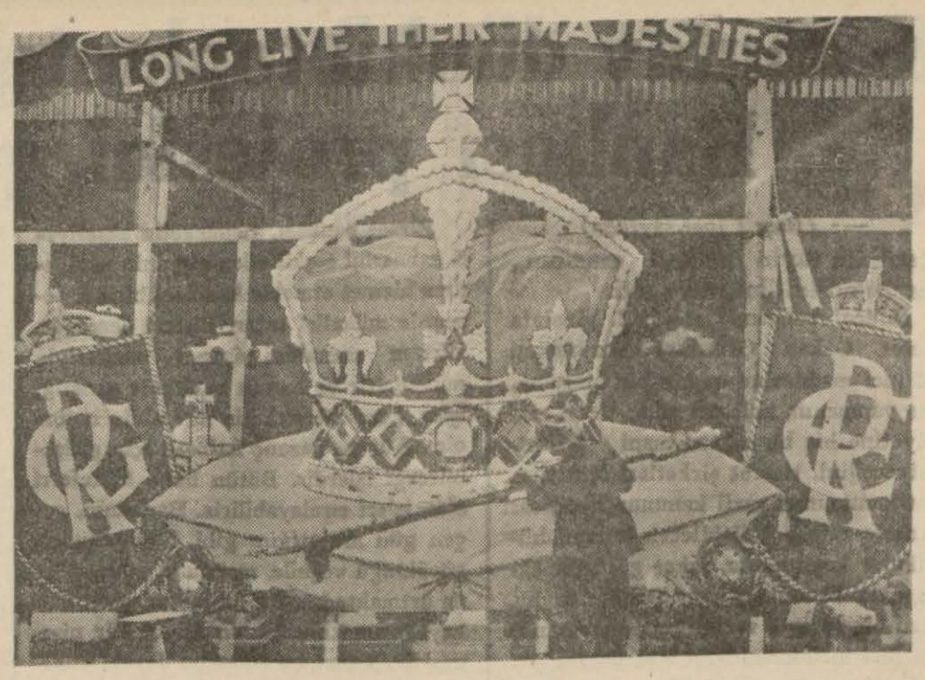

Kıralın taciyle öteki sembolik alâmetlerin büyük mikyasta yapılmış modelleri

Taç giyme merasimi şimdilik heyecanlı bir dinî tören şeklini almış bulunuyordu. Kıraliçenin göğsündeki elmaslar, pırıl pırıl parlıyordu. Güzel bir çizgi ile ortadan ayrılmış olan siyah saçları, gençlik taravetinden nişan veriyordu.

Kıral saat 12.32 de başına tacını giydi.

"Allah kıralı korusun"

O anda kilisenin içinde bulunan davetlilerle, hoparlörler vasıtasiyle töreni dakikası dakikasına takib etmiş olan halk hep bir ağızdan ortalığı çınlatarak "Allah kıralı korusun" diye haykırdılar. Vestminister kilisesinin çanları yeniden çalmağa başladı. Dışarda da şehrin muhtelif yerlerinden toplar atılıyordu. Kıraliçe saat 12.56 da tacını giydi. Saat 13 de, âyin daha bitmemiş olduğu halde, davetliler yavaş yavaş kiliseden çıkmağa başlamışlardı. Kıral ve kıraliçe de biraz sonra halkın, hiç kimseye nasib olmamış heyecanlı sadakat avazeleri ve alkışları arasında kiliseden çıkmışlardır.

En heyecanlı an

Kıralın başına tacın konulduğu an, hiç şüphesiz törenin en heyecanlı anı olmuştur.

Mihrabın önünde bulunmakta olan baş piskapos, Saint Edward'ın tacını eline almış ve kıralın bir hükümdarın bütün fezailine malik olması için dua etmiştir.

Kıral Corc'un başına konulmuş olan binlerce mücevher, göz kamaştırıcı bir nur şelâlesi halinde âkisler uyandırıyordu.

Gümüş borular, zafer ahenklerini etrafa yaymışlardı. Maamafih bu nağmeler, halk kütlelerinin sonu gelmiyen alkışları arasında kaybolup gidiyordu.

Kıral ve kıraliçenin taç giydikten sonra Bukingham sarayına avdetleri akabinde halk, şehrin her tarafında tertib edilmiş olan şenliklere iştirak etmek üzere hemen dağılmıştır.

Kazalar

Taç giyme töreni kazasız geçmemiştir. Kızılhaç bakıcıları on bin kişiyi tedavi etmek mecburiyetinde kalmışlardır. 87 kişi hastahaneye kaldırılmıştır. Merasimi görmek üzere bütün geceyi sokakta geçirmiş olan bir adam tam alay geçeceği sırada sektei kalbten düşüp ölmüştür.

Kıralın hitabesi

Kıral bu akşam Bukingham sarayından milletine hitaben radyo ile bir hitabe vermiştir. Kendisine gösterilen sadakat nişanelerinden dolayı teşekkür ve heyecanını ifade eden kıral, bu şükranı ileride yapacağı hizmetlerle ödiyebilirse kendini bahtiyar sayacağını söylemiş, törenin sembolik manâsını anlatmıştır.

Dış ülkelerde

Kıralın taç giyme merasimi imparatorluğun her tarafında coşkun tezahüratla kutlanmış ve top atışlariyle selâmlanmıştır.

Diğer taraftan Büyük Britanya siyasî mümessilleri tarafından bütün dünya hükümet merkezlerinde resmi kabuller tertib olunmuş ve dünya matbuatı da bu merasime sütunlar dolusu yazı tahsis etmiştir.

Ankarada

Burada bulunmayan büyük elçiye vekâleten B. ve Bn. Morgan tarafından yapılan kabul resminde Başbakanlık vekili Sıhat bakanı B. Refik Saydam ile diğer bakanlarımız, askerî ve mülkî erkân ve diğer birçok zatlar hazır bulunmuşlardır.

İstanbulda

İstanbulda bulunmakta olan büyük elçi ve bayanı da Beyoğlundaki ikametgâhlarında ingiliz kolonisini kabul etmişlerdir. Kabul resminde mahallî hükümet erkânı da hazır bulunmuştur.

Dük dö Vindsor töreni radyodan takib etti

Paris gazetelerinin yazdıklarına göre Dük dö Vindsor töreni radyoda büyük bir dikkatle takib etmiştir. Dük töreni dolayısiyle dünyanın her tarafından binlerce mektub ve telgraf almış, bizzat kendisi de kardeşine bir tebrik telgrafı yollamıştır. Dük için törenin cereyan tarzını gösteren hususî bir film alınmıştır. Kendisine tayyare ile gönderilecek olan bu filmi Dük Kand şatosunda Bayan Simpson ve yakın dostlariyle birlikte seyredecektir. 1800 metre uzunluğunda olan bu filmin gösterilmesi bir buçuk saat kadar sürecektir.

Tefkria No. 55

Eugénie Grandet

Yazan: Honoré de Balzac
Türkçeye çeviren: Nasuhi Baydar

— Ah, ben bilmez miyim? Madam des Grassins, yolda sana ne diyordum? Grandet, saçının kıllarına kadar şerefli bir insandır, adının en küçük bir şerefsizliğe uğramasına rıza gösteremez, demiyormu idim? Haysiyetsizlik içinde servet bir marazdır. Vilâyetlerimizde namusun ne demek olduğu malûmdur! — Hareketiniz muvafık, pek muvafıktır. Grandet. Ben eski bir askerim; düşüncelerimi gizlemeyi bilmem ben. Açıkça söylerim: bu yaptığınız yemin ederim ki, ulvî bir harekettir.

Banker elini hararetle sıkıp sallarken Grandet:

— Ö... ö... öyle ama ulvî ha... ha... hareket co... cok pahalıya ma... ma... mal oluyor.

— Fakat, azizim Grandet, muhterem reisin müsaadesi ile söyliyeyim ki bu iş tamamiyle ticarî bir iştir ve işinin ehli bir tacir tarafından takib olunmak ister. Türlü borsa ve faiz hesablarının inceliklerinden anlamak icab etmez mi? İşlerim için esasen Paris'e gitmeğe mecburum. Bu işi de üzerime...

Grandet kekeliyerek:

— İ... i... istemediğim bir ta... ta... taahhüd altına girmeksizin, i... i... imkânları beraberce tetkike ça... çalışırız. Çünkü, sayın reis, benden yol masraflarını istiyordu, diyerek ve artık kekelemiyerek cevab verdi.

Madam des Grassins:

— Paris'te olmak başlı başına bir zevktir. Ben, Paris'e gitmek için yol parasını memnuniyetle veririm. Dedikten sonra, bu işi rakiblerine bırakmamak hususunda cesaret vermek istercesine kocasına bir göz işareti edip başını Cruchot'lara çevirdi. Bunlar biçare bir tavır takındılar.

O zaman Grandet, bankeri elbisesinin bir düğmesinden çekip bir köşeye götürdü:

— Reisten fazla size itimadım vardır, dedi.

Sonra burnundaki uru titreterek ilâve etti:

— İşin içinde iş var: biraz devlet tahvili almak da istiyorum. Seksen franktan bir kaç bin franklık tahvil satın almak niyetindeyim. Ay sonlarında tahvil fiatlarının düştüğünü söylüyorlar. Öyle mi?

— Mükemmel! demek ki sizin için birkaç bin franklık tahvil de alacağım?

— Şimdilik fazla bir şey değil. Hiç sesinizi çıkarmayınız! bu oyunu kimsenin haberi olmadan oynamak istiyorum. Bana ay sonu hesabiyle bu işi yaparsınız. Fakat Cruchot'lara bir şey söylemeyiniz. Ve, madem ki Paris'e gidiyorsunuz, zavallı yeğenimin vaziyetini de bir tetkik edersiniz. Bakalım elimizdeki kozlar ne kadar kuvvetli!

— Anlaşıldı.

des Grassins bu sefer yüksek sesle:

— Yarın posta arabası ile hareket ederim ve son talimatınızı gelir alırım... Saat kaçta?

Bağcı ellerini uğuşturarak cevab verdi:

— Akşam yemeğinden önce, saat beşte.

İki taraf da, daha bir müddet karşı karşıya kaldılar. des Grassins Grandet'nin omuzuna vurarak:

— Böyle iyi akraba sahibi olmak mükemmel şey!

— Evet, belli etmem ama ben iyi akrabayım. Kardeşimi severdim ve bunu... pahalıya mal olmamak şartiyle...

Fakat iyi ki, Grandet,nin sözünü bitirmesine vakit bırakmadan banker:

— Artık gidelim, dedi. Hareketimi tacil ettiğime göre bazı işlerimi de yoluna koymam lâzım.

— Peki. Peki.. Be... be.. ben de bi... bi... bildiğiniz sebeble — reis Cruchot'nun dediği gibi — müzakere odasına çekileceğim.

Dinlediği bir müdafaanameden sıkılmış bir adam hali takınan mahkeme reisi, kendi kendine:

— Artık Mösyö dö Bonfons değilim dive acı acı düşündü.

İki rakib aile beraberce çıktılar. İkisi de Grandet'nin, daha o sabah, bağcılık memleketine karşı ihanetle itham edilmiş olduğunu artık düşünmüyordu. İkisinin de düşündüğü bu yeni işte Grandet'nin hakikî maksadlarının ne olduğunu tahmin için biribirinden beyhude yere haber alma yolunu bulmaktı.

(Sonu var)

Kamutay dünkü toplantısında Ziraat Bankası projesini görüştü

(Başı 1 inci sayfada)

statünün tayin etmesi esasının„ tercih edildiğini ilâve etti.

Büdce encümeni reisi B. Mustafa Şeref Özkan (Burdur) anayasanın 52 inci maddesine uygun bir nizamname yapmanın, müessesenin ticarî mahiyetine hiç bir zaman mani teşkil etmiyeceğini, ticaret şirketleri için ticaret kanununda vazii kanunun her ticarî şirkete tatbik edilebilecek umumî hükümler koyduğunu, fakat görüşülmekte olan kanunla Ziraat Bankasına hususî bir vaziyet verildiğini, anayasanın 52 inci maddesinin ise Kamutayca yapılan kanunların tatbikine aid olmak üzere nizamname yapılmasını emrettiğini söyledi ve dedi ki:

"— ... Ziraat Bankasının statüsü, bu kanundur. Bu kanunun tatbikatını vücuda getirmek için yapılacak nizamname ise 52 inci maddenin emri mucibince yapılacak bir nizamnamedir.„

Sırrı İçöz (Yozgad) aynı fikre iştirak etti.

Adliye encümeni mazbata muharriri B. Mümtaz Ökmen (Ankara) — Hükümetin teklifinin statü olduğunu, büdce encümeninin bunu nizamname yaptığını, halbuki maddede idare meclisince tanzim, İktısad Bakanlığınca tasvib ve Bakanlar heyetince tasdik edilerek nizamname yapılır denildiğini,

B. Fazıl Ahmed Aykaç (Elâziz) — Kanun dili denilen şeyin en ileri girmiş, mütekâmil, münevver memleketlerde bir hususî üslûbu bulunduğunu, bunun en büyük dayancının vuzuh olduğunu, kanunlarımızın metninde bu mühim vecibeden zühul eder gibi bazı dikkatsizlikler gösterilmiş olduğunu söyledi ve kendisinin tamamen B. Mustafa Şeref Özkan gibi düşündüğünü ilâve etti.

Bundan sonra statü kelimesinin nizamname olarak tashihini istiyen B. Sırrı Day'ın takriri kabul edildi.

Bankanın, iptidaî maddeleri memleket dahilinde yetişen ziraî endüstriyi statüsündeki esaslar ve şartlar dahilinde tesis ve buna iştirak edebileceği hakkındaki 17 inci madde ile bankanın bataklıkların kurutulması, su ve saire gibi ziraatle alâkalı işlerde olan yardım ve münasebetleri hakkındaki madde görüşülürken B. Halil Menteşe (Muğla), kendisinin bankanın sermayesinin bu gibi işlerde immobilize edilmesini muvafık bulmadığını, başka memleketlerde devlet enerjileri ve hususî enerjileri toplayıp sevketmek hususunda bir takım idarî ve kanunî tedbirler alındığını; memlekette hususî enerjiyi de, büyük mikyasta başlamış olan devlet enerjisiyle birleştirmek için asasiasyon sendikal şeklinde bir teşekkül için bir kanun halinde hazırlık yapılarak meclise verilmesini hükümetten istedi.

Emin Sazak (Eskişehir) — Az para ile işleri görülecek olan köyler için bu maddenin çok yerinde olduğunu, yalnız sermayenin az, yardıma muhtaç yerin çok olduğunu, satış ve istihsal kooperatiflerinin yerlerinin tayin edilmesinin faydalı olacağını; bilhassa kurak vilâyetlere yardım edilmesi lâzım olduğunu söyledi.

Ekonomi bakanımızın izahları

Bundan sonra, Ekonomi Bakanımız B. Celâl Bayar söz aldı ve dedi ki:

"— Bu madde okunduğu zaman kolaylıkla anlaşılır ki, bankaya, bu kabil işlere girmek için salâhiyet veriyoruz. Mutlaka banka bu işleri yapacaktır diye tavzif etmiyoruz. Bu işler, yapılması, bilâistisna her ferd tarafından arzu edilen, hayırlı ve memleket için nafi işlerdir. Bunda şüphemiz yok. Eğer banka bunların yapılması için kendisinde imkân görür, vaziyetini müsaid bulursa, bu salâhiyetine istinaden bu işlere girişecektir. Böyle bir imkânı bankanın elinden alıp memleket lehinde kullanmasına müsaade etmemek, zannediyorum ki memleket için faydalı bir şey olmaz.

Her şeyin üstünde olan iş

Arkadaşları tatmin için şunu da ilâve edeyim ki bittabi bu bankanın da emsali bankalar gibi her şeyin üstünde tuttuğu bir iş vardır; o da kendi şerefini muhafaza etmek. Bir bankanın şeerfi, teahhüdatını zamanında hüsnü ifa ile ancak muhafaza edilebilir.

Ziraat bankası, memleketin ekseriyeti azimesini teşkil eden çiftçinin maksadına hizmet etmekle kendisni birinci derecede mükellef tutar. Birinci derecede, zürraın menafiini siyanet vazifesiyle mükelleftir ve bunun haricinde giriştiği işler, gene memleketin ziraatinin nefine olmak üzere kazanç istihsali için girişebileceği işlerdir. Bütün buna müteferri olan işleri sıralayabiliriz. Bankanın, geçen gün arzettiğim gibi, bilânçosunda görüldüğü veçhile, mevduatı günden güne artmaktadır. Bu da milletimizin bankaya olan itimadınının büyük bir nişanesidir. Fakat bu itimadın devam etmesi mutlaka mevduat sahiblerinin paralarını gününde almasiyle kabildir.

Hesablı iş...

Bunun için her giriştiği işte hesablı bulunması icabeder, İmobilizasiyon, ziraî, ticarî, sınaî krediler, uzun ve kısa vadeli avanslar.. Hülâsa her nevi muamelede, mevduat sahiblerine zamanında paralarını iade etmek suretiyle onların itimadını temadi ettirebilir. Bu, malumu âliniz bankacılığın basit, iptidaî tekniğidir. Bittabi bankanın umumî politikasını idare eden bir nazım heyet vardır. Ziraî kredilerde, mecburen dahil olacağı ticarî krediler de, sınaî kredilerde, kanal açmak, bataklık kurutmak gibi hususlarda, bu heyetin vereceği karardır ki bankanın umumî siyasetini gösterecektir. Binaenaleyh, bankanın aynı zamanda itimad edilmesi lâzım gelen tecrübeli bir müdüriyeti umumiyesi vardır ve aynı zamanda, itiraf etmek lâzımdır ki, çok dirayetli ve yüksek bir idare meclisi vardır. Bunların haricinde bankanın göreceği hizmetlerde, elbette hükümetin de millî menafii muhafaza etmek için görüşleri ve umumî politikası vardır. Bütün bunların hassasiyeti bankanın şahsiyeti maneviyesinde toplanmış olan meslekî şerefi muhafaza etmekle beraber, türk milletine lâyik bir müessese olmasını da bu günkü elemanlar temin edebilirler. Yeter ki bizi bu salâhiyetle techiz etmekten mahrum etmeyiniz.„

İstanbul emniyet sandığı hakkında

İstanbul emniyet sandığı hakkındaki 25 inci madde görüşülürken B. Tevfik Arıcan (Antalya) bu maddenin son fıkrasında sandığın yapmağa mezun olduğu muamelâtı ihtiva eden bir nizamname yapılır denildiğini, bu muamelâtı ihtiva etmekten maksad, sandığın şimdiye kadar yapmamış olduğu muamelâtı ihtiva edecek bir şekilde yapmasını ifade etmek için mi bu kaydın konulduğunu sordu.

B. Mümtaz Ökmen (Ankara) — Sandığın mevcud nizamnamesinin gayri menkul, mücevher ,esham ve tahvilât üzerine ikrazat yapmayı âmir olduğunu, sandığın aldığı tevdiat yalnız bu mevzularda işletilmeye kâfi gelmediğini, bu itibarla sandık için faydalı hükümler taşıyacak bir nizamname yapılması düşünüldüğünü söyledi.

B. Tevfik Arıcan (Antalya) — Sandığın şimdiye kadar bu muamelelerden hiç dışarı çıkmadığını, 70 senedenberi bu suretle çalışmış olduğunu, çünkü isminden de anlaşılacağı gibi, bu sandığın bir emniyet müessesesi olduğunu; şimdi sandık başkasının kontrolu altına girerken mezun olduğu muamelelerin bir nizamname ile tasrih edilmesi lâzım geleceğini söyledi.

Ziraat bankası genel direktörü B. Kemal Zaim Sunel Emniyet sandığının kuruluşundan bugüne kadar geçirdiği safhaları izah etti. 1884 Mithat Paşa merhumun himmetiyle kurulan sandığa 331 de ancak 284.000 liralık bir tevdiat olduğunu, seneden seneye arta arta nihayet 20.900.000 ni bulduğunu; bugünkü vaziyet yarınki vaziyete göre çok daha az kontrola tâbi olduğu halde bugüne kadar sandığın nizamnamesi çerçevesi içinde çalıştığını, bundan sonra da böyle olacağını, çünkü yapılacak nizamnamenin Ekonomi bakanlığının ve Bakanlar kurulunun tasdikinden geçeceğini söyledi ve dedi ki: "— Bunda Heyeti celilenizde ve memleket efkârı umumiyesi üzerinde yarın için en küçük bir şüphe ve endişe telkin edebilecek bir vaziyet yoktur. Mürakabe genişletilmiştir. Sandığın muameleleri bugün olduğu gibi yarın dahi, çok esaslı esaslar üzerinde yürümektedir...

B. Tevfik Arıcan tekrar söz aldı. Bugüne kadar yapmakta olduğu muamelâtla sandığı tahdid etmeğe zaruret olduğunu, halbuki şimdi bir tehlike kapısı bırakılmakta olduğunu; eğer emniyet sandığının sermayesi 20 milyona çıkmışsa bunun, muamelelerinin mahdudluğundan doğan bir umumî itimaddan ileri geldiğini söyledi.

B. Celâl Bayar kürsüde

Bundan sonra ekonomi bakanımız B. Celâl Bayar kürsüye geldi:

"— Mesele uzamış olmasına rağmen bir iki kelime ile bendeniz de mütaleamı arzetmek cesaretini göstereceğim.

Bir adam farzedelim, 100 tane yumurtası vardır. Bu yumurtaları hüsnü muhafaza etmek istiyor. Her halde hepsini bir sepetin içine koyup yolculuğa çıkmaz. Çünkü sepet devrildiği zaman heyeti umumiyesi kırılacaktır. Yumurtaları muhafaza etmek için müteaddid sepetler içinde bulundurmak lâzımdır.

Para işi de böyledir, para için esas olan da budur. Emniyet sandığının mevduatı artıyor. Fakat yapacağı muamelenin adedi ve nisbeti değişmiyor. Şu halde ne olacaktır? Ya elinde para kalmıyacak, kalamıyacak, zarar edecektir veyahud, mevduat sahiblerinin tevdiatını reddedecektir. Bunları yapmadığı takdirde hepsi memleket için ayrı ayrı zarardır. Ne gibi vazife ile tavzif edilmişse o muamelenin hacmini tevsi edecektir. Şu halde risk buradan çıkacaktır. Sepetin içindeki yumurtalar kırılacaktır.

Bu itibarla mevcud muameleleri yapmasına rağmen, diğer memleket işlerini mazbut esaslar dahilinde yapmasına salâhiyet verilirse, netice elbette daha iyi olur ve sandık daha emniyetle çalışır ve iş daha iyi inkişaf eder. Maruzatım bundan ibarettir.

Faiz meselesi

Cumhuriyetin mucizeler yaratarak işe başladığını, büyük zorlukları ortadan kaldıran hamlelerin inkılâb için günlük hâdiseler haline geldiğini söyliyen B. Hüsnü Kitabçı (Muğla), bankanın 30 küsur milyonluk alacağından 20 küsur milyonun taksitlendirildiğini ve bunlara yüzde üç faiz alındığını; geride kalan dokuz küsur milyon liranın da faizin yüzde dokuzdan yüzde 6 ya indirilmesinin çok muvafık olacağını, bunun bankaya ancak 300 - 400 bin liralık bir gelir azlığına malolacağını, halbuki bunun müstahsili çok sevindireceğini, ona yeni ümidler ve çalışma enerjisi vereceğini anlattı.

B. Mümtaz Ökmen (adliye encümeni mazbata muharriri) — Ziraat Bankasının gerek ödünç vereceği paralardan alcaağı faizleri ve gerek vereceği faizlerin mikdarını, ne olursa olsun, kanunla tasrih etmenin büyük bir hata ve tehlike olacağını, bunun bankanın elini kolunu bağlamak demek olduğunu söyledi.

Aslî tedbirler

Ziraat Bankası genel direktörü B. Kemal Zaim, bankanın hesablarını izah etti. Bankanın taksitlenmiş olan alacağı dışındaki bahis mevzuu 9-10 milyon liranın banka mevduatından verildiğini, bunlara yüzde 7 faiz ödenirken nasıl yüzde 6 faiz alınabileceğini sordu. Yüzde dokuz ve altı faizin mahsul üzerine yapacağı çok cüz'î tesiri mukayeseli olarak izah etti "Eğer, dedi. Müstahsilin malını indirmek icab ederse nazarı itibare alınacak unsurlar bundan çok başkadır. Bunun için de hükümetçe tedbirler alınıyor. Onları bilhassa Ziraat Bankası haricinde yüksek faiz tatbik eden eşhasa müracaat ederek yardımlarına muhtaç olmaktan kurtarmaktır."

Ziraat bankasının sermayesi

B. Halil Menteşe (Muğla) — Ziraat Bankasının sermayesinin büyük bir kısmının on beş sene müddetle tecil edilmesinin, memlekette yeni ziraî tesislere yardım edecek kaynakları olmadığını, bundan dolayı memleketin umumî istihsalatının yardımcı sermayeden mahrum kaldığını, halbuki yeni sene büdcesinde ziraate şu veya bu tarzda milyonlarca lira ayrıldığını söyliyerek, bütün yardımların Ziraat Bankasının sermayesinin kuvvetlendirilmesine teksif edilmesini istedi. Dünyanın her çeşid mahsulünü yetiştiren yurdumuzda yeni tesislere katî lüzum olduğunu söyliyerek dedi ki:

"— Ziraatte tekniği hiç bir memlekete resmî teşkilât götürmemiştir. Resmî teşkilâtın yanında çiftçi kendi varlığı ile bu tekniği temin etmiştir. Maliye Vekilinden izahat istiyorum.„

Topyekûn kalkınma

B. Halil Menteşe'den sonra Maliye Bakanımız B. Fuad Ağralı kürsüye geldi:

"— Hükümet, memleketin gerek iktısadî, gerek ziraî ve gerekse imarı hususunda lâzım gelen ihtiyaçlarını nasıl nazarı dikkate almışsa, bu kanunun tanziminde de yani Ziraat bankasına muavenet hususunda da lâzım gelen ihtiyacı derpiş etmemiş değildir. Ziraat bankası ikrazatını tecil ettiği zamanda, o kanunla bilirsiniz ki, hükümet kendisine, buna mukabil olmak üzere, her sene bir milyon lira vermeği teahhüd etmiştir. Bu para her sene muntazaman verilmektedir. Şimdi elde bulunan bu kanunla da, Ziraat bankasına yardım olmak üzere her sene, büdcesinin yüzde yarımı nisbetinde, yani 1.250.000 lira raddesinde bir para verilecektir. Bunu, böyle yapmakla, diğer ziraate aid teşebbüsattan sarfınazar ederek hepsini buraya teksif etmek, ziraatin kalkınması istihdaf edlidiği bir zamanda, doğru değildir. Zannediyorum ki teknik noktadan dahi doğru değildir. Binaenaleyh arzetmek istediğim, nasıl ki ziraat kombinaları için, ziraî teşkilât için icab eden tahsisat temin olunmuşsa, beri taraftan banka için de lâzım geleni yapmaktan geri kalmadık. Büdceler daha vüsat kesbederse her sene elden geleni yapmaktan da hükümetiniz çekinmiyecektir.„

Maliye bakanımızın izahlarından sonra madde aynen kabul edildi.

Vakit geç olduğundan projenin 45 inci maddesinden sonrasının görüşülmesi gelecek celseye bırakılmıştır.

Kamutay, yarın toplanacaktır.

Tayyare Piyangosu

İstanbul, 12 (Telefonla) — Hava kurumu piyango numaralarının çekilmesine bugün de devam edildi. Kazanan numaraları bildiriyorum:

20000 liralık mükâfat aşağıdaki şu 40 numara arasında taksim edilmiştir:

31101 24975 38603 39522 32786 401
2456 37521 1237 29401 3634 29335
34731 14515 2959 1185 35368 31998
2891 30466 13943 11177 16557 12178
121 24319 28418 13620 35112 26471
6240 20873 39522 7800 14524 34918
25964 17585 21071

15000 Lira 32333
10000 lira da 39521 numaraya çıktı.
2000 Lira 30289
1000 Lira 29338

Sonu 33 rakamile biten bütün numaralar 20 şer lira amorti alacaklardır.

500 lira kazananlar:

22730 19900 3630 29869 28013 10466
11666 33584 6778 7608 32061 29845
10786 28425 19202 11142 7255 26232
17617.

150 lira kazananlar:

24153 7039 18215 25794 15905 9109
24296 18899 11369 16128 445 2905
30521 11973 10302 22171 39764 37770
37847 13980 30449 22742 2690 38551
15943 24670 2247 10117 5332 3862

100 lira kazananlar:

19636 18443 3431 38357 21366 6497
31392 21790 30714 21685 18969 31656
8830 3774 27471 11480 3949 1968
18394 4294 15698 29847 31018 39638
19740 18702 37314 10313 13152 8210
25873 6209 30113 16366 18548

50 lira kazananlar:

35373 19768 24521 38178 7388 800
34420 3342 22043 16174 11719 35
876 32199 45613 5559 38616 35542
21384 12600 32740 5958 6110 32482
25041 24962 35821 968 15014 20039
6552.

Büyük ikramiyeyi bir hizmetçi kazandı

30000 lira Hacer isminde bir hizmetçiye çıkmıştır. 12000 lirayı Çengelköyünde Hamdi adında bir genç kazanmıştır.

19 mayıs Bayramı

(Başı 1 inci sayfada)

kadar inkılâpçı, cezri bir karar ve düşünceyi ortaya atmak, eski kafalara karşı genç bir kafa ile yükselmek demektir. Bu inkılâpçı fikir, ancak gençlik fikridir. 19 mayıs, genç bir düşüncenin, bir gençlik düşüncesinin ortaya atıldığı ilk bir gündür. Görüyorsunuz ya, bizzat Atatürkün dilinden 19 mayıs ne güzel gençliğe dahi bağlanıyor.

19 mayıs, büyük şefin, türklüğü kurtarmak üzere Anadoluya geçişinde, Samsunda karaya ayak bastığı gün sporun ve gençliğin mukaddes günü olarak kutlanacaktır.

Bugün, henüz bir kanun ile resmî bayramlar arasına alınmamış olmakla beraber gençliğin ve sporun günü olmak bakımından, yurdun her yerinde, büyük küçük bütün merkezlerde önemle kutlanması için Cumhuriyet Halk Partisi tarafından önemli tedbirler alınmıştır. Çünkü, Cumhuriyet Halk Partisi sporun ve gençliğin babasıdır.

Bu bayramı kutlamak için resmî, hususî, ilk, orta, yüksek bütün okullar talebeleri ile bütün spor kulübleri mensupları öğleden sonra her şehir, kasaba, veya köyün stadyomunda veya spor alanında, mahallinde kurulacak komitelerin yapacakları hususî talimatnamelerde ve Cumhuriyet Halk Partisi tarafından gönderilmiş olan genel talimatnamede kararlaştırılmış temeller üzerinde kutlama töreninde ve sokak gösteri gezilerine katılacaklardır. Her okulun veya spor kulübünün, temiz spor kılığı ile işbu tören ve gösterilere katabileceği sporcu sayısının çokluğu veya azlığı işbu okul veya kulübün spordaki ilerleyiş derecesine bir ölçü olacağı gibi her şehir veya kasabanın bu bayramı kutlamada göstereceği ilği ve önem de, o şehir veya kasaba veya köy halkının, ve idarecilerinin spor ve gençlik yani hareket ve inkılâp anlayışlarının ölçüsü olacaktır.

— Büyüklere saygı gösterir türk gençliği,

— Yalan söylemez türk gençliği,

— Yoksullara, hastalara, kimsesizlere, musibet görmüşlere yardıma koşar türk gençliği

— Devletin kanunlarına riayet eder türk gençliği,

— Her gün en az on saat çalışır türk gençliği.

— Erken yatar, erken kalkar türk gençliği,

— İçki ve tütün düşmanı türk gençliği,

— Kıskançlık bilmez, başkalarına fenalık yapmaz türk gençliği,

— Savaşta seve seve düşman karşısına koşar türk gençliği,

— Borç yapmaz, bol sarfetmez türk gençliği.

— Temiz giyinir, temiz yaşar, vücudunu temiz tutar türk gençliği.

İnkılâbın kendisinden beklediği bunun gibi birçok yüksek vasıflarını kendisine benimsemek için böyle bayramlardan ilhamlar alacaktır.

Yaşasın spor ve gençlik diye bağıran her türk, aynı zamanda da yaşasın vatan sevicilik, yaşasın yüksek vasıflı türk bünyesi ve türk karakteri diye bağırmış oluyor.

(Bu yazı Tekirdağ Saylavı B. Rahmi Apak'ın Ankara Rodyosundaki konferansından alınmıştır.)

ULUS her sabah tayyare ile İstanbula gönderiliyor. Öğleyin İstanbulda satışın yapıldığı yerler:

KÖPRÜ: Kadıköy iskelesi
BEYOĞLU: Haşet şubeleri
BEYAZİT: Tütüncü Hamdi
SULTANAHMED: Tütüncü Kâmil

Kalorifer Malzemesi

Ankarada Beynelmilel Kömür Sergisinde gösterilen meşhur Strebel kalorifer malzemesinden muhtelif cins ve ebatta kazan radiatör ve kalorifer tesisatı için her cins borular ve bütün malzeme İstanbulda Galata Tünel caddesi No. 48 Mihran Gesar Oğulları Ticarethanesinde satılmaktadır. Telefon: 40308

Sinop cumhuriyet müddeiumumiliğinden:

Sinop genel cezaevindeki mahkûm ve mevkuflara 1-6-937 gününden 1-6-938 gününe kadar bir yıl içinde verilecek ekmek 3-5-937 gününden itibaren on beş gün müddetle kapalı zarf usuliyle eksiltmeye çıkarılmıştır.

1 — Verilecek ekmek 650 randımanlı Samsun bir baş unundan yapılacak ve beher ekmek 960 gram olarak pişirilecektir.

2 — Ekmekler cezaevi direktörlüğünün göstereceği lüzum üzerine yevmiye 700 ilâ 1000 adet arasında her gün nihayet saat 14 de kadar cezaevine teslim edilecektir.

3 — İstekliler muhammen bedelin yüzde yedi buçuk olan 2239 lira 92 kuruşluk teminatı muvakkate verecektir.

4 — İhale 17-5-937 pazartesi günü saat on beşte Sinop C. Müddeiumumiliğinde müteşekkil komisyonda Adliye Bakanlığının mezuniyetine talikan yapılacaktır.

5 — Teklif mektupları 17-5-937 pazartesi günü saat 14 de kadar sıra numarasile makbuz mukabilinde dördüncü maddede yazılı komisyon reisine verilecektir.

6 — Mektupların beşinci maddede gösterilen saatte yetişmek üzere iadeli teahhütlü mektup şeklinde gönderilmesi caizdir. Bu halde zarfın mühür ile ve iyice kapatılması lâzımdır. Postada olacak gecikmeler kabul edilmez

7 — Şartnameye muvafık olmıyan veya içinde şartname dışında şartları ihtiva eden tekliflere itibar olunmaz.

8 — Eksiltmeden mütevellit bilcümle rüsum tekâlif ve damğa resmi ile ilân ücretleri indelhace ekmeklerin veya unun tahlil ücreti ve masarifi ve sair bilcümle masarifat müteahhide aittir.

9 — Şartnameyi görmek ve daha fazla tafsilât almak istiyenler tatil günlerinden maada her gün Sinop C. Müddei umumî kalemine müracaat etmeleri ilân olunur. (1192) 1—2054

Manisa vilâyeti daimî encümeninden:

Kapalı zarf usuliyle (75000) liralık eksiltme ilânı.

1 — Nafıa Vekâletince muhammen bedeli (75000) lira olarak taşdik edilen Manisada yaptırılacak mektep inşaatı gene Nafıa Vekâletince muvafık görülen vahit fiatlar üzerinden kapalı zarf usulü ile eksiltmeye çıkarılmıştır.

2 — Bu işe ait keşif ve sair evrak (375) kuruş mukabilinde Manisa Nafıa Müdürlüğünden alınabilir.

3 — İhale mayısın 20 inci perşembe günü saat on birde vilâyet daimî encümeni önünde yapılacaktır.

4 — Muvakkat teminat (5000) liradır.

5 — Bu Eksiltmeye gireceklerin Nafıa Vekâletinden alınmış ehliyet vesikası ve 1937 yılına ait ticaret odası vesikası ve muvakkat teminat makbuz veya mektuplarını kapalı zarfın içine koymaları ve zarfın ihzarında 2490 sayılı kanunun 32 inci maddesindeki şartlara bilhassa riayet etmeleri lâzımdır. Kapalı zarfların 20-5-937 perşembe günü saat ona kadar Manisa valiliğine verilmesi ve posta ile göndereceklerin kanunun 34 üncü maddesine riayet etmeleri lüzumu ilân olunur. (1194) 1—2055

Nafia Vekâleti

Samsun su işleri sekizinci şube mühendisliğinden:

Kapalı Zarf Usuliyle Eksiltme İlânı :

1 — Çarşamba ovasının kurutulması ameliyatından olmak üzere Abdal ırmağının ıslahı için projesine göre yaptırılacak ameliyat ve inşaatın yapılması kapalı zarf usuliyle eksiltmeye konulmuş ise de talip zuhur etmediğinden yeniden 26-4-937 tarihinden itibaren bir ay müddetle ve aynı usul ile eksiltmehye çıkarılmıştır.

2 — Keşif bedeli 32421 lira 32 kuruştur. Bu inşaat için mevcut evrak şunlardır.

A — Ameliyat ve inşaat resimleri.

B — Keşif ve hulâsai keşif cedvelleri.

C — Bayındırlık işleri genel şartnamesi.

D — Hususî şartnamei fennî

3 — İkinci maddede yazılı evrak 162 kuruş mukabilinde Samsun su işleri 8 inci şube mühendisliğinden tedarik edilebilir.

4 — Eksltmeye girmek için Nafıa Vekâletinden bu işleri yapabileceğine dair. 937 senesine ait ehliyet vesikasına malik olmaları lâzımdır.

5 — Eksiltme 27-5-937 tarihine müsadif perşembe günü saat 15 de Samsunda su işleri 8 inci şube mühendisliği binasında toplanacak eksiltme komisyonu huzurunda yapılacaktır.

Talipler ihale saatından bir saat evveline kadar 2490 numaralı kanunun hükümlerine göre usulüne tevfikan hazırlanmış ve mühürlenmiş olan zarflarını su işleri şube mühendisliğine makbuz mukabilinde vermiş bulunmalıdırlar.

Bu saatten sonra gelen teklifler kabul edilmez postaca vaki olacak tehirler nazarı itibara alınmaz.

6 — Bu ameliyatın muvakkat teminatı 2431 lira 50 kuruştur.

7 — İşi üzerine alan müteahhit yüksek Vekâletçe ihalenin tasdik olduğu kendisine yazı ile tebliğ edildiği tarihten itibaren 15 gün içinde muvakkat teminatını katî teminata iblağ ve aynı zamanda müddeti içinde mukaveleyi noterlikten tescile mecburdur. (1165) 1—2013

Lüleburgaz belediye hususî muhasebe elektrik şirketi müdürlüğünden:

Lüleburgaz belediye ve muhasebei hususiye elektrik şirketi için dizel altmış beygirlik bir motör satın alınacaktır. Talip olanlar teslim müddeti ve fiatını bildiren mektuplarını gönderecekleri motörün fennî evsafı kendilerine meccanen gönderilecektir. (1176) 1—2031

Liseler Satınalma Komisyonundan :

Yiyeceğin cinsi	Miktarı	Beherinin Tahmin Fiatı	İlk teminat L. K.	Eksiltme gün ve saati	Şartname tedarik bedeli
Ekmek	355000	11 Kr.	2928 75	24.5.937 pazartesi saat 14 de	196 Kr.
Dağlıç eti	55000	45)		24.5.937 pazartesi saat 14.15	291 Kr.
Karaman	51000	41)	4152 45		
Sığır	16900	31)			
Kuzu	15500	46)			
Sadeyağ	34000	80	2040	24.5.937 pazartesi saat 14,30 da	137 Kr.
Toz şeker	67500	27)		24.5.937 pazartesi saat 15 de	
Kesme şeker	18000	30)	1771 88		
Tüvenan	250 ton	1200)		25.5.937 salı saat 15,30 da	131 Kr.
Kriple maden kömürü	100 ton	1450)	1953 75		
37 kalem yaş sebze	216650 Ki. 48000 demet 321650 adet	)))	25097 L. 1882 L. 28 K.	24.5.937 Pazartesi saat 17 de	126

Komisyonumuza bağlı yatılı pansiyonlu liselerin mayıs 938 sonuna kadar ihtiyaçları olan yukarda mikdarı, muhammen bedeli, ilk teminat, eksiltme gün ve saatleri şartnamelerin tedarik bedelleri hizalarında yazılı yiyecek ve yakacak kapalı zarf usuliyle eksiltmeye konmuştur. Eksiltme İstanbul kültür direktörlüğü binası içinde toplanan komisyonda yapılacaktır. İsteklilerin şartnamelerde yazılı kanunî vesikalardan başka ticaret odasının yeni yıl vesikası ve teminat makbuzlariyle birlikte teklif mektuplarını ihale için tayin edilen saatlerden bir saat evel makbuz mukabilinde komisyon başkanlığına vermeleri.

İlk teminatlarını belli gün ve saatlerden evel liseler muhasebeciliği veznesine yatırmaları.

Şartnameler komisyondan bedelleri mukabilinde alınabilir. (2606) 1—2040

Belediye Reisliğinden:

Kiraya verilecek olan otobüs garajı arkasında bulunan lokanta şartnamesinde tadilât yapılarak mayıs 1937 den 31 mayıs 938 sonuna kadar yeniden müzayedeye konulmuştur.

1 — Muhammen bedeli (60) liradır.

2 — Muvakkat teminatı (488) kuruştur.

3 — Yeni şartnameyi görmek istiyenler her gün yazı işleri kalemine ve isteklilerin de 18-mayıs-937 salı günü saat on buçukta belediye encümenine müracaatları. (1097) 1—1899

İmar Müdürlüğünden:

Mahallesi	Sokağı	Cinsi	Ada	Parsel	Muhammen bedeli	eski sa.
Cebeci	0	hane	522	14	250 lira	kuru kahveci Mehmet Cemil

Yukarda kaydı çıkarılan hane enkazının açık artırma suretiyle 25.5.937 tarihine müsadif salı günü saat 15 de satılacağından taliplerin yevmi mezkûrda imar müdürlüğünde müteşekkil komisyona müracaatları. (1205) 1—2073

Başvekâlet istatistik genel direktörlüğü eksitme ve ihale komisyonundan:

Kapalı Zarf Usuliyle Eksitme İlânı :

1 — Eksiltmeye çıkarılan iş, 12 cilt aylık, 3 cilt yıllık ve bir cilt fihrist olmak üzere senelik yekûn takriben (390) formadan ibaret fransızca ve türkçe haricî ticaret istatistikleridir.

2 — Baskı adetleri (200-400) olacaktır.

3 — Tahmin olunan tab bedeli 11,700 liradır. Eksiltme haziranın üçüncü perşembe günü saat 15.30 da umum müdürlük binasında toplanacak olan komisyonda açılacaktır.

4 — Bu eserler Ankarada basılacaktır. Eksiltmeye girecekler % 7.5 muvakkat teminat vesikalariyle eksiltmenin açılmasından bir saat evel teklif mektublarını komisyon reisliğine vermeleri lâzımdır.

5 — Bu babtaki şartname komisyon kâtibliğinden istenebilir. Ve nümuneler dairede görülebilir. (1163) 1—2003

Nafia Vekâletinden:

Betonarme Köprü İnşaatı

Talip zuhur etmediğinden ihalesi yapılamamış olan 34000 lira keşif bedelli Sinop vilâyetinde Sinop - Ayancık yolu üzerindeki Karasu betonarme köprüsü inşaatının kapalı zarf usuliyle yeniden eksiltmesi 17.5.937 tarihine müsadif pazartesi günü saat 16 da Nafıa vekâletinde şoseler ve köprüler reisliği eksiltme komisyonu odasında yapılacaktır.

Eksiltme şartnamesi ve buna müteferri diğre evrak (170) kuruş mukabilinde şose ve köprüler reisliğinden verilecektir.

Muvakkat teminat (2550) liradır.

Eksiltmeye girebilmek için istekllierin yol ve köprü inşaatı yaptıklarına dair müteahhitlik vesikasını ibraz etmeleri meşruttur.

Teklif mektuplarının 17.5.1937 pazartesi günü saat 15 şe kadar komisyon reisliğine verilmesi lâzımdır. (1048) 1—1877

Harb Okulu Komutanlığından :

1 — Harbiye okulu 937 yarsubayları için aşağıda cinsleri, mikdarları, tahmin bedelleri; fiatları yazılı eşyaların hizalarında yazılı günlerde eksiltmeleri Ankara harb okulunda müteşekkil komisyonda yapılacaktır.

2 — İsteklilerin şartname ve nümuneleri görmek üzere her gün eksiltmeye gireceklerin muayyen gün ve saatte teklif ve teminat makbuzlariyle mektublarını ve vesikalarını zarfların ve eksiltmelerin açılma saatından bir saat evveline kadar komisyona vermeleri. (2496)

Saat	Gün	Eksiltme tarihi	Eksiltme şekli
14	pazartesi	17.5.937	kapalı zarf
14,45	„	„	„
15,30	„	„	„
14	salı	18.5.937	açık eksiltme
14,45	„	„	„
15,30	„	„	kapalı zarf
14	çarşamba	19.5.937	„
14,45	„	„	„
15,30	„	„	„

İlk teminatı lira	Mikdarı	Cinsi
473	1050	Sandık
630	1050	Portatif karyola
1005	1050	Battaniye
213	1050	Matra
197	1050	Manevra kemeri
1182	1050	Çizme
473	1050	Kılınç
788	1050	Sırma kemer
2757	1050	Elbise

1—1978

Ankara Levazım Amirliği Satınalma Komisyonu İlânları

İLÂN

1 — Ankara garnizonu birlikleri için üç yüz yirmi beş bin kilo sığır etinin 17. nisan 1937 pazartesi günü saat 15 de kapalı zarfla eksiltmesi yapılacaktır.

2 — Sığır etinin tutarı 81250 lira olup muvakkat teminatı 5312 lira 50 kuruştur. Şartnamesi 406 kuruş mukabilinde komisyondan verilir.

3 — İsteklilerin kanunun 2 ve 3 üncü mdadelerindeki vesika ve teminat makbuzlarını havi teklif mektuplarını yazılı gün ve saatten bir saat eveline kadar Ankara levazım âmirliği satın alma komisyonuna vermeleri. (1079) 1—1881

İLÂN

1 — Ankara garnizonu birlikleri için 30000 kilo yerli toz şekerin kapalı zarfla eksiltmesi 17 mayıs 1937 pazartesi günü saat 11 de yapılacaktır.

2 — Şekerin tutarı 8400 lira olup muvakkat teminatı 630 liradır. Şartnamesi komisyonda parasız görülür.

3 — İsteklilerin kanunun 2, 3 üncü maddelerindeki vesika ve teminat makbuzlarını havi teklif mektuplarını belli gün ve saatten bir saat evveline kadar Ankara levazım âmirliği satın alma komisyonuna vermeleri. (1105) 1—1902

İLAN

1 — Ankara garnizonu birlikleri için iki yüz bin kilo koyun etinin 18. nisan 1937 salı günü saat 15 de kapalı zarfla eksiltmesi yapılacaktır.

2 — Koyun etinin tutarı yetmiş bin lira olup muvakkat teminatı 4750 liradır. Şartnamesi 350 kuruş mukabilinde komisyondan verilir.

3 — İsteklilerin kanunun 2 ve 3 üncü maddelerindeki vesika ve teminat makbuzlarını havi teklifat mektuplarını yazılı gün ve saatten bir saat eveline kadar Ankara levazım âmirliği satın alma komisyonuna vermeleri. (1080) 1—1882

İLÂN

1 — Kayseri garnizonundaki kıtaatın ekmeklik ihtiyacı olan 145 bin kilo un kapalı zarfla eksiltmeye konulmuştur.

2 — Unun tahmin bedeli 18850 liradır. Şartnamesi kor satın alma komisyonunda her gün görülebilir. Eksiltmesi 21 mayıs 1937 cuma günü saat 16 da kor satın alma komisyonunda yapılacaktır. Muvakkat teminatı 1413 lira 70 kuruştur. İsteklilerin belli gün ve saatte komisyona teminat mektup ve makbuzlariyle müracaatları. (1126) 1—1946

İLÂN

1 — Adanadaki tüm merkez kıtaat ve müessesat hayvanatının senelik ihtiyacı için 384.000 kilo kuru ot alınacaktır. Tahmin edilen fiat beher kilosu 4 kuruştur. Hepsinin bedeli 15.360 liradır.

2 — Şartname tümen satın alma komisyonundan bedelsis alınabilir.

3 — Eksiltme 21 Mayıs 1937 cuma günü saat 10 da tümen satın alma komisyonu odasında yapılacaktır.

4 — Eksiltme kapalı zarf usulile yapılacaktır.

5 — Muvakkat teminat 1152 liradır. (1038) 1—1801

İLÂN

İdareleri İstanbul levazım amirliğine bağlı müessesat için yüz bin kilo süt ve yüz bin kilo yoğurt 31 - Mayıs - 937 pazartesi günü saat 15 de tophanede satınalma komisyonunda kapalı zarfla eksiltmesi yapılacaktır. Südün tahmin bedeli 11250 liradır. İlk teminatı 843 lira 75 kuruştur. Yoğurdun tahmin bedeli 15000 liradır. İlk teminatı 1125 liradır. Şartnamesi İstanbulda tophanede satınalma komisyonunda görülebilir. İsteklilerin kanunî vesikalarile beraber teklif mektuplarını ihale saatinden bir saat evvel komisyona vermeleri. (1206) 1 — 2082

İLÂN

1 — Ankara garnizonu kıtaatı için 60000 kilo taze fasulyenin 31 - 5 - 937 pazartesi günü saat on beşte kapalı zarfla eksiltmesi yapılacaktır.

2 — Fasulyenin tutarı 5400 lira olup muvakkat teminatı 405 liradır. Şartnamesi komisyonda parasız görülür.

3 — İsteklilerin kanunun 2, 3 cü maddelerindeki vesika ve teminat makbuzlarını havi teklif mektuplarını ihale saatinden bir saat evveline kadar levazım âmirliği satın alma komisyonuna vermeleri. (1210) 1 — 2084

İLÂN

1 — Polatlı garnizon kıtaatı ihtiyacı için açık eksiltmeye konulan 9000 kilo sığır etinin 8 mayıs 937 cumartesi günü saat 16 da yapılan münakasasına talip çıkmadığından artırma eksiltme ve ihale kanununun 43 üncü maddesi mucibince bir ay zarfında pazarlıkla alınacaktır.

2 — Teminatı muvakkate 168 lira 75 kuruştur.

3 — Şartnameyi görmek istiyen taliplerin her gün öğleden sonra Polatlı satın alma komisyonuna müracaatları. (1208) 1—2084

Kütahya Şarbaylığından :

Elektrik santralında (50) amper ve (380) volta kadar beş tane tek fazlı efektif takatlı elektrik sayacını birden muayene ve ayar edebilecek takatta ve endüktif ve kapasitif faz kaymalarını gösterir fazmetreler ve izolasyon tecrübe cihazlı bir ayar masası tesis edilecektir.

Gümrük resmi belediyeye aid olmak üzere Kütahya elektrik santralında teslim muhammen bedeli 3500 lira olup açık eksiltme ile ihalesi 19.5.937 çarşamba günü saat 15 de Kütahya belediye encümeninde yapılacaktır.

Ayrıca yeni veya az kullanılmış 1.20 - 1.80 metrelik torna tezgâhı ile orta boy makkab da 550 lira kıymetle o gün için açık eksiltmeye konulmuştur. İsteklilerin her ikisi için ayrı ayrı teminat ve ihale kanunu mucibince icab eden vesikalariyle eksiltmeye iştirakleri. Şartnameleri her gün belediyede görebilirler. Taşradan istenildiğinde gönderilir. (2534) 1—1986

Bursa Ceza Evi Direktörlüğünden:

Bursa cezaevinin 937 senesi haziran iptidasından 938 senesi mayıs sonuna kadar bir senelik ekmeği aşağıdaki şartlar dairesinde eksiltmeye çıkarılmıştır.

1 — İlân müddeti 6-5-937 tarihinden 26-5-937 tarihine kadar devam edip 26. 5. 937 çarşamba günü saat 16 da kapalı zarf usuliyle Müddei umumilik dairesinde ihalesi yapılacaktır.

2 — Ekmeğin beheri 960 gram itibariyle her gün en az 300 ve en çok 900 ekmek teslimedecektir.

3 — Ekmek belediyenin piyasaya çıkardığı ikinci nevi ekmek olacak ve safî buğday olup içinde başka madde bulunmıyacak ve iyi pişmiş olacaktır.

4 — Ekmek her gün sabahları saat 9 da teslim edilecektir.

5 — Eksiltmeye iştirak edecek alıcıların hali hazır rayiç üzerinden tahmin edilen bedelin yüzde yedi buçuğu olan 2430 liralık muvakkat teminat olarak banka mektubu ve yahut paranın depozit olarak malsandığına yatırıldığına dair makbuz ibraz etmesi lâzımdır

6 — Alıcı olanlar ayrı bir zarf içinde teminat mektup veya makbuz olduğu halde diğer bir zarf içinde olarak teklif mektuplarını 26-5-937 çarşamba günü saat 16 ya kadar Müddei umumilik dairesinde toplanacak komisyona vermeleri lâzımdır. Bu müddet geçtikten sonra teklif kabul edilmez.

7 — Bu hususa ait masraf ve ilân ücretleri müşteriye aittir.

8 — Daha ziyade malûmat almak istiyenlerin bu işe ait şartnamesini de almak üzere Cezaevi Direktörlüğüne müracaat etmeleri ilân olunur. (1202) 1—2070

PHILCO radvolarını bizden aravın Halil Naci Anafartalar Caddesi No: 111 Telefon. 1230

Millî Müdafaa Vekâleti Satınalma Komisyonu İlânları

BİLİT

PİL: 5000 tane sahra pili açık eksiltme ile satın almacaktır, Hepsinin tutarı 5000 liradır. Evsaf ve şartnamesi parasız komisyonumuzdan verilecektir. İhalesi: 17-V-937 pazartesi günü saat on - birdedir. İlk temniatı: 375 liradır. Eksiltmeye gireceklerden ilgili bulunanlar 2490 sayılı kanunun 2, 3 cü maddelerinde istenen belgelerle birlikte eksiltme gün ve vaktında M. M. V.satınalma ko - misyonuna gelsinler. (1055) 1—1826

BİLİT

1 — 90 ton muadili 121.934 litre ilâ 395 ton muadili 535.158 litre 77 oktanlık benzin pazarlıkla eksiltmeye konmuştur.

2 — Tahmin edilen bedeli 139.141 lira 8 kuruş olup ilk teminat parası 10436 liradır.

3 — İhalesi 19 - Mayıs - 937 çarşamba günü saat 15 dedir.

4 — Şartnamesini 695 kuruş mukabilinde M. M. V. satın alma komisyonunda alınır.

5 — Eksiltmeye gireceklerin 2490 sayılı kanunun 2, 3 üncü maddelerinde istenilen belgelerile ihale gün ve saatinde M. M. V. satın alma komisyonunda hazır bulunmaları.

(1214) 1 — 2087

Devlet Demiryolları ve Limanları Umum Müdürlüğü Satınalma Komisyonu İlânları

İLAN

Muhammen bedeli 14000 lira olan 1400 ton odun 26-5-1937 çarşamba günü saat 15,30 da kapalı zarf usulü ile Ankarada idare binasında satın alınacaktır.

Bu işe girmek istiyenlerin (1050) liralık muvakkat teminat ile kanunun tayin ettiği vesikaları, resmî gazetenin 7-5-936 gün ve 3297 No. lu nüshasında intişar etmişolan talimatname dairesinde alınmış vesika ve tekliflerini aynı gün saat 14,30 a kadar komisyon reisliğine vremeleri lâzımdır.

Şartnameler parasız olarak Ankarada malzeme dairesinde Haydarpaşa'da Tesellüm ve Sevk Şefliğinden dağıtılmaktadır.

(1159) 1—2044

İLAN

Eskişehir istasyon meydanı ile anbar binası arkasında 882 metre murabbaı karolaj 3300 metre murabbaı parke ve 232 metre Burdur işi karolajın metre murabbaı 296, parkenin metre murabbaı 350 ve bordürün metre tulü 150 kuruştan ceman 14508 lira 72 kuruş muhammen bedel ile şartnamesine göre istekli çıkmadığından 26.5. 937 çarşamba günü saat 15 de Haydarpaşada gar binası dahilinde işletme komisyonunca yeniden kapalı zarf usulyile eksiltmeye çıkarılmıştır.

Eksiltmeye girmek istiyenler yüzde yedi buçuk muvakkat teminat tutarı olan 1088 lira 15 kuruş teminat ile 2490 No. lu kanunla muayyen ve 7.5.937 tarih ve 3297 No. lu resmî gazetede ilân edilen vesikalar ile birlikte yukarda yazılı münakasa gününde saat 14 de kadar teklif mektuplarını komisyon reisliğine vermeleri lâzımdır.

Bu işe aid şartnameler ve istenilen izahat Haydarpaşa birinci işletme yol müfettişliği tarafından parasız olarak verilecektir.

(2589) 1—2041

Ankara Belediye Reisliği İlânları

İLAN

1 — Yenişehirde 1081 inci adada 6 parselde 88 metre murabbaı arsa on beş gün müddetle açık arttırmaya kanulmuştur.

2 — Muhammen bedeli (440) liradır.

3 — Muvakkat teminatı (33) liradır.

4 — Şartnamesini görmek istiyenler her gün yazı işleri kalemine ve isteklilerin de 18-mayıs-937 salı günü saat on buçukta belediye encümenine müracaatları. (1093) 1—1895

İLAN

1 — Su idaresine alınacak lama, köşebent, demir çubuk, siyah saç, perçin çivisi, menteşe on beş gün müddetle açık eksiltmeye konulmuştur.

2 — Muhammen bedeli (471,37) liradır.

3 — Muvakkat teminatı (35) liradır.

4 — Mikdarını öğrenmek istiyenlerher gün yazı işleri kalemine ve isteklilerin de 18-mayıs-937 salı günü saat on buçukta belediye encümenine müracaatları. (1022) 1—1894

İLAN

1 — Sanayi caddesinde 852 inci adada 7 parselde 63,5 metre murabbaı arsa on beş gün müddetle açık arttırmaya konulmuştur.

2 — Muhammen bedeli (381) liradır.

3 — Muvakkat teminatı (28,60) liradır.

4 — Şartnamesini görmek istiyenler her gün yazı işleri kalemine ve isteklilerin de 18-mayıs-937 salı günü saat on buçukta belediye encümenine müracaatları. (1095) 1—1897

İLAN

1 — Yenişehirde 1068 inci adada 8 parselde 21,25 metre murabbaı belediye malı arsa on beş gün müddetle açık arttırmaya konulmuştur.

2 — Muhammen bedeli (53,15) liradır.

3 — Muvakkat teminatı (4) liradır.

4 — Şartnamesini görmek istiyenler her gün yazı işleri kalemine ve isteklilerin de 18-mayıs - 937 salı günü saat on buçukta belediye encümenine müracaatları. (1094) 1—1896

İLAN

1 — Sakarya mahallesinde 449 uncu adada 9 parselde 373 metre murabbaı belediye malı arsa on beş gün müddetle açık artırmaya konulmuştur.

2 — Muhammen bedeli 1119 liradır.

3 — Muvakkat teminatı (83,92) liradır.

4 — Şartnamesini görmek istiyenler her gün yazı işleri kalemine isteklilerin de 18-mayıs-937 salı günü saat on buçukta belediye encümenine müracaatları. (1096) 1—1898

İLÂN

Kasap, Lokanta, Ahçı, Helva ve tatlıcı, sebzeci ve meyveci gibi esnafın temizliğe çok dikkat etmeleri kapalı çöp kutuları bulundurmaları ve bu kutulara daima ham hamızı finik dökmeleri ve nisan ayı iptidasından teşrini evvel nihayetine kadar dükkânlarında mutlak suretde kara sinek kâğıdı bulundurmaları belediye tenbihleri arasına alınmıştır. Buna riayet etmiyenler cezalandırılacaklardır. (1221) 1 — 2092

Defterdarlık varidat tahakkuk müdürlüğünden:

Kızılbey şubesi mükelleflerinden komisyoncu A. G. Nihadın 933 takvim yılı ve 934 müddeti ticaretine aid vermiş olduğu beyannameler üzerinde tetkikat yapılmak üzere defter ve vesikalarını getirmesi lüzumu kendisine berayı tebliğ aranılmış isede bulunamamış olduğundan işbu ilân tarihini takib eden günden itibaren 15 gün zarfında defatir ve vesaikini ibraz etmediği takdirde hakkında kanunî muamele yapılacağı tebliğ makamına kaim olmak üzere ilân olunur. (1213) 1 — 2086

Afyon İlbaylığından:

1 — Muhammen bedeli yedi bin lira olan yetmiş ton Motorin 28-mayıs-937 cuma günü saat 16 da kapalı zarf usuliyle Vilâyet encümeninde katî ihalesi yapılmak üzere eksiltmeye konulmuştur.

2 — Eksiltmeye girmek istiyenler 525 lira muvakkat teminat verecekler ve teklif mektuplarını yukarda yazılı gün ve saate kadar vilâyet encümen reisliğine vermiş olacaklardır ,

3 — Bu işe ait şartname vilâyet elektrik müessesesi direktörlüğünden bedelsiz olarak verilir. (1191) 1—2065

Ankara Asliye Birinci Hukuk Mahkemesinden:

Ankarada Cumhuriyet un fabrikasında Memişin evelce almış olduğu (Tut) soy adının (Erdoğan) olarak değiştirilmesi hakkındaki davasının cereyan eden muhakemesi sonunda 28.4.937 gün ve 937-219 esas ve 512 karar sayılı hüküm ile Tut soy adının (Erdoğan) olarak değiştirilmesine ve ilânına karar verilmiş olduğu ilân olunur.

1 — 2080

Kiralık Ev

Yenişehirde Kâzım Özalp caddesinde iskân dairesi yanında bahçeli, ağaçlı güzel 24 No. lu ev kiralıktır. İstiyenler saat 12 den on beşe kadar içindekilere müracaatla görebilirler. 1-1945

Fransızca Ders

En kolay ve süratli metod ile bir fransız bayan, tecrübeli muallim, en kısa zamanda fransızca öğretebilir.
Telefon 3866 (Akşam saat 8-9)

Acele Satılık Arsalar

Yenişehir Türe sokağında 324 M², Orduevi arkasında arman sokağında 467 M², Telefon: 3829. 1—2057

Acele Satılık Eşya

Bir yazı ve bir yemek odası takımı ayrı ayrı satılıktır. Yenişehir İsmetpaşa caddesinde bakkal Cemal'e müracaat. 1—2049

Kiralık Oda

Karaoğlan Çiftlik mağazasına bitişik Merkez apartımanı ikinci kat. 1—2059

Taksitle Satılık Ev

Cebecide iki katlı kârgir. Altı oda. Müracaat: Su işleri Ekrem. 1—2060

Kiralık Daire

Beş oda, iki salon, bir hol Yenişehir Düzenli sokağı Ziraat Bankası memurlar apartımanları arkası No. 10. içindekilere müracaat. Telefon: 2676.

Doktor - Bakteriyoloğ

Salâh Demirel

Dahilî, sarî hastalıklar, idrar, kan, balgam cerahat ve sair tahlillerle beraber. Karaoğlan - Zencirli Cami karşısında.
Muayene saatleri: 12-14 16-19

Kiralık Apartman

Karanfil sokağının Bakanlıklar karşısına tesadüf eden kısmında 43 numaralı yeni apartımanda 3 oda, hol, hizmetçi odası ve bütün konforu havi bir daire kiralıktır. Kapıcıya müracaat edilmesi

TECRÜBELİ

Bir Alman Mürebbiyesi

Mükemmel fransızca ve italyanca ve biraz da ingilizce bilen bir alman bayan 4 yaşından yukarı yaştaki çocuk yanında iş arıyor. Ankara Posta Kutusu 250.

1—2052

ZAYİ

2795-2580 numaralı Ankara memurin Koo. Şr. hisse cüzdanımızın kaybından yenisini alacağız eskisinin hükmü olmadığını ilân ederiz.

Hrt. Yzb. S-5
Cemal Gücük, Vehap Mete

İmtiyaz sahibi ve Başmuharriri Falih Rıfkı ATAY
Umumî neşriyatı idare eden Yazı İşleri Müdürü Nasuhi BAYDAR

Çankırı caddesi civarında Ulus Basımevinde basılmıştır.

ACELE SATILIK

ARSA

İmar Md. karşısındaki köşede 187 M2 telefon: 1475 1-2023

Saçları dökülenler

KOMOJEN KANZUK

Saç Eksiri

Saçların dökülmesine ve kepeklenmesine mâni olur. Komojen saçların köklerini kuvvetlendirir ve besler. Komojen saçların gıdasıdır. Tabiî renklerini bozmaz. Hafif bir rayihası vardır Komojen kanzuk saç eksiri mârında bulunur.

Askerî Fabrikalar Umum Müdürlüğü Satınalma Komisyonu İlânları

50 Ton yonga satışı

Tahmini bedeli 375 lira olan yukarıda miktarı yazılı yonga askerî Sabrikalar Umum Müdürlüğü Satın Alma komisyonunca 29 - Mayıs - 1937 cumartesi günü saat 10 da açık arttırma ile satılacaktır. şartname parasız olarak komisyondan verilir. isteklilerin muvakkat teminat olan 28 lira 13 kuruş ve 2490 sayılı kanun 2 ve 3. maddelerindeki vesaikle mezkûr gün ve saatte komisyona müracaatları . (1220) 1 — 2090

Ankara Asliye Mahkemesi Birinci Hukuk Dairesinden:

Ankarada Hacı Seyid mahallesinde kara Ayşenin 43 No. lu evinde armutçu İsmailin yanında Kerkitli Hacı Osman :

Karımız Ankarada Duatepe mahallesinde Yalvaç sokak 33 No. lu evde Mustafa kızı Şerife tarafından aleyhinize açılan boşanma davasında gösterilen ikametgâhta bulunmadığımız ve nereye gittiğinizde meçhul bulunduğundan 24 - 5 - 937 pazartesi günü saat 14 de mahkeme günü tayin edilmiştir. Bugün Ankara Asliye birinci hukuk mahkemesinde hazır bulunmanız ve yahut bir vekil göndermeniz davetiye makamına kaim olmak üzere ilân olunur. 1-2091

Zonguldak Eti Bank Ereğli kömürleri işletmesinden:

Ereğli şirketinin hükümetimizle yapmış olduğu anlaşma veçhile mezkûr şirketin uhdesinde bulunan işletmeler 1 Mayıs 937 tarihinden itibaren bize geçmiş olduğundan sözü geçen şirketten devir aldığımız mezkûr işletmeleri alâkadar edip 1 mayıs 937 den sonraya tesiri bulunacak olan işler için teşkilâtımıza müracaat edlmesi (1217) 1 —2088

Ağazade vakfı mütevelliliğinden:

Ankaranın Koyun pazarındaki 176 numaralı Ağazade hanı 1 - Haziran - 1937 tarihinden 31 - Mayıs - 1938 tarhne kadar bir sene müdetle kiraya verilecektir. Belediyenin son kararı mucibince zemin ve üst kat odalarına yiyecek maddeleri konmayacak, adam yatırılmayacak, hayvan konulmayacak yalnız ardiye olarak kullanılacaktır. Bu şerait ile kiraya talip olanların yüzde yedi buçuk muvakkat teminat akçesini mustashaben 22.mayıs.937 cumartesi günü saat on birde mezkûr handa Ağazade vakfı mütevelliliğine müracaat etmeleri. 1 — 2083

REÇETELERINIZI

(Sakarya Eczane) sinden yaptırınız. Her istediğiniz yerli ve Avrupa ilâçları bulunur. Resmî, hususî müessesata azamî kolaylık gösterilir. Ulus, Halk sineması sırasında Telefon: 2018

Ankara Valiliğinden:

Mevkii veya mahallesi	Cinsi	Miktarı	Hisse Miktarı	Kapu	Ada par.	Kıymeti L. Kr.	Dipozit L. Kr.
Deliler tepesi (Küçük Esat)	Harap bağ	3560 M.2	Tamamı	100		300 00	22 50
Deliler tepesi (Küçük Esat)	Harap bağ	5960 M.2	Tamamı	102		375 00	28 15
Deliler tepesi (Küçük Esat)	Harap bağ	14640 M.2	Tamamı	104		1200 00	90 00
Etlik Aşağı Kuyu Yazısı	Evli bağ	4 dönüm	1/4	14		325 00	24 40
Necatibey, Işıklar caddesi	Arsa	276 M.2	520/2211	211	676 5	390 00	29 25

Yukarda evsafı yazılı gayri menkullerin mülkiyetinin ihalesi 27.5.937 perşembe günü saat 15 de yapılmak üzere açık arttırmaya konulmuştur. İhale bedeli nakden ve peşinen tediye edilecektir.

İsteklilerin hizalarında yazılı dipozito makbuzlarile sözü geçen gün ve saatte Defterdarlık satış komisyonununa müracaatları. (1167) 1—2015

Ankara Valiliğinden:

Mahallesi	Sokağı	Cinsi	Kapu No.	Metrûke No.	Aylık icar L. K.	Dipozit L. K.	Müştemilâtı
Misakı millî	Hanardı	Ev	11/20	119	30 00	27 00	4 oda, 1 helâ, 1 mutfak 1 küçük taraça, 1 odunluk kömürlük.
„	Tahrirciler	„	7/13	117	10 00	9 00	3 oda, 1 mutfak, 1 boşluk, 1 odunluk, bir miktar bahçe
„	Hanardı	„	9/22	118	25 00	22 50	3 oda, 1 sofa, 1 mutfak, 1 helâ, 1 odunluk
„	Hanardı	„	10/67	124	35 00	31 50	3 oda, 1 helâ, 1 odunluk, 1 kiler, 1 mutfak, 1 taraça.
Boyacıali	Pazar yokuşu	„	6	247	10 00	9 00	2 oda, 1 sofa, 1 helâ.
Dışkale	Geçkapı	„	5	365	2 50	2 25	1 oda.
Dellâl Karaca-mescit	Şamlıoğlu		3	292	10 00	9 00	3 oda, 1 helâ, 1 odunluk, 1 kömürlük, 1 mutfak,
Misakı millî	Tapucular	„	14	144	16 70	15 00	2 doa, 1 mutfak, 1 odunluk, 1 helâ, 1 boşluk, 1 bahçe.
İstasyon	Depolar	Kârgir mağaza	3-A/162		30 00	27 00	
„	„	Ambar	8/1	49	16 70	15 00	
Cebeci	Hapishane dahilinde	dükkân	10		15 00	13 50	
Hatuniye	Cami	Fırın	16/52	58	83 35	75 00	
Aşağı Ayvalı mevkiinde			4596/50	M. boz	25 00	1 90	Senelik icarı

Yukarda evsafı yazılı gayri menkullerin 1.6.937 den 31.5.938 gayesine kadar senelik icarının ihalesi 24.5.937 pazartesi günü saat 15 de yapılmak üzere açık artırmaya konulmuştur.

Taliplerin hizalarında gösterilen dipozito makbuziyle sözü geçen gün ve saatte Defterdarlık satış komisyonuna müracaatları. (1152) 1—1998

YENİ SİNEMALAR HALK

BU GECE
BEYAZ MELEK
Baş Rolde: KAY FRANCİS
En katı yürekleri bile parçalayan fevkalâde müessir bir mevzu

GÜN DÜZ
Matinelerde son defa olarak
ROMEO ve JULİET
Baş Rollerde :
Norma Shearer — Leslie Howard
Filmi görmiyenlere son bir fırsat

BUGÜN BU GECE
Bu senenin en muazzam türkçe sözlü filmi
BAĞDAT BÜLBÜLÜ
Canlandıranlar :
Münire Mehdiye —— Ahmet Allam
Alâka ile sürükliyen mevzuu, türkçe ve arapça şarkılariyle seyircilerini kendine bağlıyan harikulâde bir eser
İlâve olarak: Paramunt Jurnal
Tenzilâtlı Halk Matinesi 12.15 de :
Doktor Mabüs'ün Vasiyetnamesi