7 MAYIS 1936 PERŞEMBE

ULUS

Son haberler üçüncü sayfamızdadır

ON YEDİNCİ YIL. NO: 5306

ADIMIZ, ANDIMIZDIR

Her yerde 5 kuruş

Adisababa Düştükten Sonra:

B. Musolini bir ingiliz gazetecisine zaferin İtalyayı tatmin ettiğini söyledi

Londra, 6 (A.A.) — Musolini, Deyli Meyl gazetesinin hususî muhabiri "Vard Prays"a şunları söylemiştir:

— İtalya'nın Mısır'da hiç bir gözü olmadığı gibi ne Sudanda, ve ne de Filistin'de hiç bir menfaati yoktur. Size söz veriyorum ki, İtalyanın sömürgecilikte hiç bir istediği kalmamıştır. Doğu Afrikası zaferi İtalyayı tatmin edilmiş devletler arasına koymaktadır. Habeşistanın siyasî ve hukukî alınyazısının tayini kalıyor. Hiç şüphe yok ki bütün ilgililerin menfaati gereği yapılacak en iyi şey İtalya otoritesinin bütün Habeşistanda kurulmasıdır. Sulh metni romalı zihniyetinden ilham almalıdır. Topal bir sulh bahse mevzu olamaz. Dost memleketlerin ekonomik teşebbüslerine kapıyı kapamıyacağız. Bu memleketler arasında tabiî Büyük Britanya ve Fransa da vardır. Habeşistanı inkişaf ettirmek için malî kaynaklarımız milletler cemiyeti istatistiklerinin gösterdiğinden çok daha zengindir.

Belki de Ogaden'de daha ikinci derecede bazı askerî hareketler yapmak gerekecektir. Fakat ben şimdi gözlerimi Avrupanın vaziyetine çeviriyorum. Hâdiseler milletler cemiyetinin süratle tensiki lüzumunu bir kat daha acele ettirmektedir. İtalyanlar buna yardım etmeye hazırdır. Milletler cemiyeti mevcud olmalıdır ve olabilir de. Ancak vazifesi kudretiyle mütenasib kılınmalıdır.

İtalya garb devletleri arasında açık ve sarih bir anlaşma husulüne her an hizmete hazırdır. Bu devletler nihayet bir anlaşmaya varmalıdırlar. Eğer bunlar aralarında harb edecek olurlarsa bütün Avrupada medeniyetin yıkılmasiyle neticelenecektir.

İtalya sulh istemektedir ve dış siyasası barışçıl gayeler takib etmekte devam eyliyecektir.

Amerika habeş istilasını tanımıyacak; Fransa ve İngilterenin ilhakı tanımıyacağı, zecrî tedbirlerin kalkabileceği söyleniyor.

B. Hul'un teşekkürü

Vaşington, 6 (A.A.) — Dış bakanı Hul, Adisababa'daki amerikan elçiliğinin boşaltılması hususundaki yardımlarından dolayı ingiliz dış bakanlığına ve bu bakanlık vasıtasiyle de Adisababa ingiliz elçisine hararetli teşekkürlerinin bildirilmesine Londra elçisini memur etmiştir.

Amerika, italyan istilasını tanımıyacak

Vaşington, 6 (A.A.) — Bir çok salâhiyetli amerikan ilerigelenlerinin kanaatine göre, Amerika hükümeti Mançuko hâdisesinde olduğu gibi Habeşistanın İtalya tarafından zabtını da tanımamak prensipini takib edecektir.

Dış bakanlıkta bildirildiğine göre bir

(Sonu 5. inci sayfada)

Başbetke

FRANSA'NIN YOLU

Fransız sağları: "— Halk cephesi, harb demektir!" diyorlardı. Eğer bir harb tehlikesi varsa, onun, hattâ her memleket için, sağda olduğuna şüphe yoktur. Henüz yeni fransız hükümetinin terkibi nasıl olacağını bilemiyoruz. Acaba sollar programlarını rahatça tatbik edecekler midir? Sena nasıl bir durum takınacaktır? Parlamento - dışının tahriklerine karşı, halk cephesi hükümetinin tedbirleri ne olacaktır?

Yeni seçim, Milletler Cemiyetinin yeni talii üzerinde karar verilmek lâzım geldiği buhranlı günlerde cereyan etti. Fransanın kendi davaları ne kadar mühimse, kudretli Fransanın, hâlline yardım edeceği enternasyonal barış ve güvenlik davası da, kendisi ve herkes için o kadar ehemiyetli olduğuna şüphe yoktur. Sağ gazetelerden çoğunun parolası, Milletler Cemiyetini tasfiye etmek, Fransayı eski ittifaklar nizamına doğru sürüklemekti. Halk cephesi ise, bu hususta vuzuhlu fikirlerle parlamentoya geliyor: Programda Milletler Cemiyetini, tecavüzü menedecek bir kudrete sahib kılmak; silahsızlanma teşebbüsüne tekrar başlanmak, harb endüstrisini devletleştirmek, gizli diplomasiyi bırakmak, Milletler Cemiyetinden çıkan devletleri tekrar cemiyete ve elbirliğine davet etmek vaidleri vardır. Solların bu vaidlerinde samimiyet söz götürmez.

Eğer habeş harbının acı tecrübesi, milletleri harb korkusu içinde, silânlanma yarışına ve hususî güvenlik ittifakları aramağa sevkedecek yerde, bu tecrübenin bir daha tekrar edilmemesine hizmet edecek hakikî, filî ve kollektif emniyet imkânları ve tedbirleri bulmağa meylettirecek olursa, fransız seçiminde halk cephesi zaferi, Avrupa ve dünya milletleri için hayırlı bir hâdise halini alacaktır.

Gazeteler, sol iktidarın fransız dış politikasında esaslı bir değişiklik yapmıyacağını yazmaktadırlar. Fakat fransız dış politikasından bir takım tereddüdleri gidermek bile, bugünkü şartlar içinde, esaslı bir değişiklik addolunabilir. Bir de Fransayı faşistleştirmek istiyenlerin kazandıklarını hesaba katınız. Bunun fransız hüriyetine olduğu kadar, Avrupa sükûnu için de zararlı olmıyacağını kim temin edebilir?

Halk cephesinde birkaç senelik dayanışma ve durluk olursa, eğer bu cephe, tahriklerin ve menfî hareketlerin önüne geçmeğe muvaffak olursa, ve Fransa kudretini, enternasyonal barış davası hizmetinde kullanırsa, gittikçe artan bedbinliğin ortadan kalkıp, dünyayı harbsızlaştırma gayretlerinin tekrar meydan almasına imkân vermiş olacaktır.

Nasıl hiç bir tarafta ekonomi buhranının hal çareleri kapitalist cepheden gelmiyorsa, enternasyonal politikanın huzur ve emniyet buhranına da hal çaresi emperyalist cepheden gelemez.

Falih Rıfkı ATAY

Maliye teşkilâtı kanunu

Finans Bakanlığı teşkilât kanunu Büdçe Encümeninden geçmiş ve Kamutayın pazartesi günkü ruznamesine alınmıştır.

DOST ROMANYA

Boğazlar hakkındaki notamız üzerinde en dostça hislerle görüşmeye hazır olduğunu bildirdi.

Boğazlar notamız için dost memleketin müsbet cevabını bildiren B. Titülesko

Türkiyenin 11 nisan 1936 tarihli Boğazlar notası üzerine Romanyanın Türkiyeye vereceği cevap ve bu cevaba da Türkiyenin mukabil cevabı metinleri iki devletçe tespit ve verişilmiştir:

Romanya Dış Bakanı B. Titüleskonun Bükreşteki Türkiye işgüderine

Notamıza verilen cevabla bizim cevabımızın metinleri

29 nisan 1936 tarihinde verdiği cevap şudur:

Romanya hükümeti kıraliyesi 11 nisan 1936 tarihli notanızın alındığını teyid ile kesbi şeref eyler.

Türkiye, muahedelerin Romanya hakkındaki araziye müteallik ahkâmını asla mevzuu münakaşa yapmamış olduğundan ve asla yapmıyacağından,

Türkiye ile Romanya arasında, tecavüzü daimî surette meneden ve aynı zamanda, iki memleket arasındaki beynelmilel münasebatın esasında bulunan kaidelerle buna sarih bir tefsir veren 3 ve 4 temmuz 1933 tarihli Londra muahedeleri mevcud olduğundan,

Türkiye ile Romanya arasında hiç bir şüphe kondurulmasına imkân olmıyan bir itimad duygusu ve sulhun idamesi yolunda, 9 şubat 1934 de imzalanan Balkan paktının yarattığı bir faal dostluk bulunduğundan:

Romanya hükümeti kıraliyesi, bilhassa türk - romen münasebatının vasfı mümeyyizi olan hususî ahval ve şeraiti nazarı itibara alarak ve Balkan emniyetinin icabatını takdir ederek 11 nisan 1936 tarihli notanızda mevzuubahs olan müzakerelere en dostane bir fikirle girişmeyi kabul ettiğini beyan ile kesbişeref eyler.

Bükreşteki isgüderimizin Romanya Dış Bakanı Titüleskoya 5 mayıs

(Sonu 6. ıncı sayfada)

BELGRAD TOPLANTISI KAPANIRKEN

Dış Bakanımız T. R. Aras diyor ki:

« Çalışmamıza gayet sempatik bir hava içinde devam ediyoruz. »

Belgrad, 6 (A.A.) — Balkan antantı daimî konseyinin şimdiki reisi Türkiye dış bakanı Dr. Tevfik Rüştü Aars konseyin dördüncü toplantısından sonra basın delegelerine şunları söylemiştir:

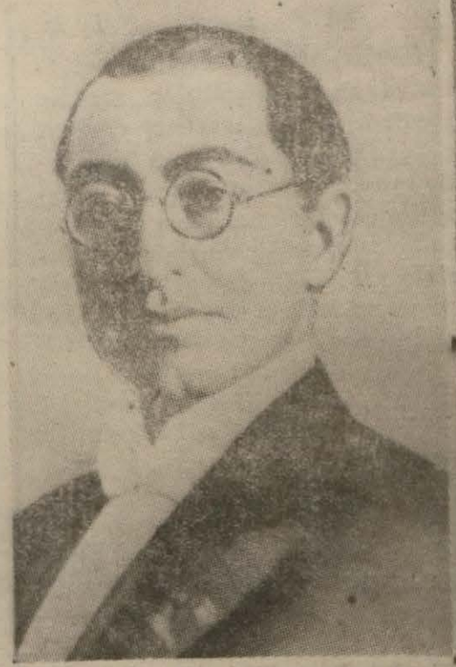

Dün yugoslav basın delegelerine, konsey görüşmelerini anlatan Dr. Aras

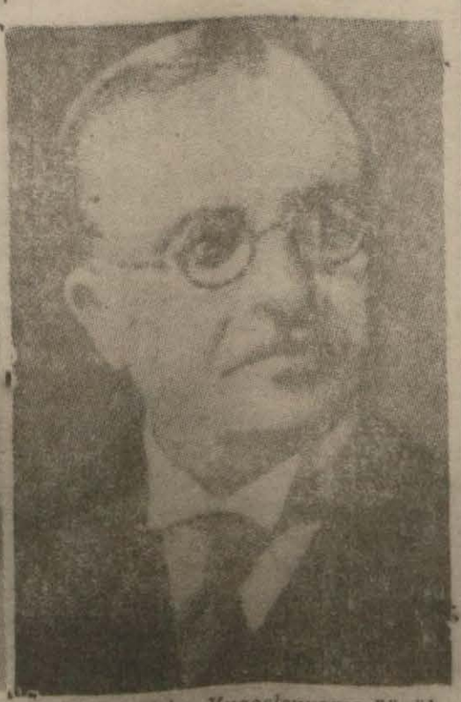

Dün kendisine Yugoslavyanın Büyük nişanı verilen B. Metaksas

"— Çalışmamıza gayet sempatik bir hava içinde devam ediyoruz. Ruznameyi hemen hemen bitirdik. Pek az bir şey kalmıştır, öyle ki yarın öğleden evvel yapılacak tek bir toplantı bize işlerimizi bitirmek imkânını verecektir. Mutad tebliği de işte bu son toplantıda yapacağız.

Daha şimdiden size şunu diyebilirim ki, Balkan antantı konseyinin toplantısına ilk defa olarak girmekte olan yunan başbakanının huzurundan çok memnun olduk. Memleketinin Balkan birliğindeki görüşüne dair bize verdiği tavzihler bütün arkadaşlarım tarafından hep birlikte memnuniyetle karşılanmıştır."

Yunan gazeteleri Ne diyor?

YUNAN GAZETELERİNİN DOSTÇA YAZILARI

Atina, 6 (A.A.) — Yunan gazetelerinin hususî muhabirleri, başbakan

(Sonu 6. ıncı sayfada)

"Ulus,, un Dil Yazıları

Ermek -- İrmek

Sözleriyle üreme ve benzerlerinin «Güneş - Dil» teorisine göre analizi

VIII.

BOLMAK

En eski Türk metinlerinde *(olmak)* manasına ve yerine *(bolmak)* kullanıldığını görmüştük. Ana kök manasını kendi üzerine alarak temsil eden bu *(b)* elemaniyle de dillerde mücerret bir oluş anlamına gelen sözler vardır.

Bunları iki kısımda mutalea edebiliriz:

I. Doğrudan doğruya *(b)* konsoniyle kurulanlar: Sanskritçede *(bher)*, Farsçada *(buden)*, İngilizcede *(to be)* sözleri gibi.

II. *(B)* konsonunun fonetik değişmeleriyle kurulanlar: Grekçe *(fio)*, Lâtince *(fuo)* ve *(fui)*, Rumence *(fi)* gibi. Fransızca *(être)* fiilinin mahdut mazi ve subjonctif imparfait sıygalarında görülen *"je fus... ilh."* ve *"que je fusse... ilh."* şekilleri de bu takımdandır.

(B) konsonunun *(v, m, p, f)* konsonlarına değiştiği malûmdur.

(Bolmak) ile bu saydığımız sözler, ana kökte ve onu temsil eden prensipal elemanda müşterek olmakla beraber, ondan sonraki eklerde bazı farklar göstermektedirler. Bunları birer birer gözden geçirelim:

BHER

Sanskritçede *"olmak"* anlamına gelen bu sözün başındaki *(bh)*,

(Sonu 2. inci sayfada)

KAMUTAYDA

EMLÂK BANKASINA BİR MİLYON 148.000; ÇUBUK BARAJI İÇİN 705.000 VE BAZI ŞİRKETLERDEKİ HAZNE HİSSESİNİN ARTIRILMASI İÇİN 358 BİN LİRALIK TAHSİSAT VERİLDİ.

Kamutay dün B. Refet Canıtez'in reisliğinde toplanmış ve 1935 yılı düyunu umumiye büdcesine 2 211 100 liralık fevkalâde tahsisat koyan bir kanun projesini kabul etmiştir.

Bu paradan 1.148.000 lirası 2107 sayılı kanun mucibince vekâlet binaları yapısı için temin edilmiş olan kredi karşılığı; 705.000 lirası Ankara şehri su tesisatı ve Çubuk barajının bitirilmesi için kredi karşılığı, 358.100 lirası da bazı şirketlerdeki hazine hisselerini artırmak için verilmiştir.

(Sonu 6. ıncı sayfada)

Yarı - Siyasal

Bir kaç şey..

Ekonomi Bakanlığı, çivi fiatlarını tetkik ederek bunlara bir had koymağa mecbur kalmıştır. Çivi, şimdi bizde yapılmaktadır. Bütün ham madde, yarı işlenmiş (daha doğrusu % 90 işlenmiş) bir halde ithâl edilmek şartiyle.

Devletin türk endüstri hareketini ne maksadlarla tutub inkişaf ettirdiğini bilen ve buna göre sanayicilik yapan sanayicilerimiz olduğu gibi, himaye tarifeleri üzerinde ve müstehlik yani türk halkı aleyhine çeşidli spekülasyonlara girişen sanayicilerimiz de vardır.

Bu ikinci fasileye mensub "sanayiciler" ile, devlet, ne kadar yakından ve ne kadar sıkı bir mücadeleye girişirse, türk halkının o derece minnetini kazanacaktır.

Bugün iki liraya satılan yerli çoraplar vardır ki, kadınlarımız daha sokağa çıkmadan sökülmektedir. Türk çorap sanayiinin gayesi, dışardaki stok iplikleri burada çorap haline koyarak bir zavallı türk yurddaşının iki lirasını iki dakika arasında on paralık etmek olmasa gerektir.

Ekonomi Bakanlığının çivi kontrolu, işte bunun için yerinde ve mükemmel bir harekettir.

***

Ankara'da spor, geniş bir halk işi olmuştur.

İki gün önceki Galatasaray - Ankaragücü maçını yerinde görmedik fakat radyoda dinledik. Bu gibi maçları, bugün, televizyonsuz da olsa radyoda dinlemekte hem imkân hem hususî ve coşturucu bir zevk vardır. Hele, maçı görerek mikrofon önünde anlatan zatta, göz ile ağız arasındaki intikal hassası kuvvetli ise.

Gazetemizin spor muharriri Saffet'idinliyenler, kendisinden memnun kalmışlardır. Saffet önce halk namına ondan sonra da Ankara namına konuşuyordu. Sade sahada gördüğünü anlatmakla kalmıyor, halkın heyecanını olsun, oyunun seyri hakkındaki kendi şahsî duygularını olsun çok canlı bir dille ifade edebiliyordu.

Mikrofon önünde iki takımın kaptanları da konuştu. Ankaralı kaptan sporu geniş bir halk hareketi manasına alan bir genç gibi konuştu. Galatasaraylı kaptan, sinirli idi ve bir kulübcü gibi konuştu.

Bundan başka, Ankaranın galib gelmesi bizi üç bakımdan sevindirdi:

1. Futbol sporunda üstünlük, artık İstanbul'un monopolunda kalmasa da mümkünmüş.

2. Ankaralı gençlerimiz, güzel zaferleriyle, futbolun gitşide bir memleket sporu olmağa başladığını ispat etmişlerdir.

3. İstanbul değil, Ankara galib gelmistir. Dünyanın her yerinde, yurddaşlık kadar hemşerilik de güzel bir vasıftır. - **B. B.**

İÇ HABERLER

İSTANBUL TELEFONLARI:

Sigorta Şirketlerindeki tetkikler

İstanbul, 6 — Föniks şirketinin son vaziyeti dolayisiyle Türkiye Millî Sigorta şirketinde de tetkikata devam ediliyor. Şirketin bankalardaki mevduatı ve mevcud parası tesbit edilmektedir. Tetkikatla meşgul olan ekonomi bakanlığı teftiş heyeti reisi görülen lüzum üzerine bütün sigorta şirketlerinin muamelâtında tetkikat yapılacağını vilâyete bildirdi.

Milletlerarası muallimler kongresi

İstanbul, 6 — Viyanada toplanacak, Milletlerarası muallimler birliği kongresi için Türkiye muallimleri namına bir heyetin katılması istenmektedir.

İnhisar memurlarına ikramiye

İstanbul, 6 — Geçen senelerde olduğu gibi bu senede inhisar memurlarına ikramiye verilmesi tekarrür etti. Ve bunun için elli bin lira ayrıldı. Umum müdürlük sene içinde çalışan memurların listesini hazırlamaktadır.

İzmir fuvarı ve ecnebiler

Ecnebi ekispozanların İzmir arsıulusal fuvarına iştiraklerini temin etmek üzere, geçen sene olduğu gibi, bu sene de kendileriyle kliring anlaşmaları akdetmiş olduğumuz memleketlerden fuvarda satılmak üzere idhal edecekleri mallar için bir mikdar serbest döviz verilmesi için fuvar idaresi alâkadar makamlar nezdinde teşebbüslerde bulunmaktadır.

Ruam mücadelesi devam ediyor

Ankara merkezinde martın otuzuncu günü başlıyan ruam savaşı intizamla devam etmektedir. Şimdiye kadar 930 at muayeneden geçirilmiştir. Bu muayenelerde de geçen ve evvelki sene yapılan sundajların doğru olduğu bir kere daha teeyyüd etmiş ve Ankara gibi inşaat üzere olan bir şehre memleketin muhtelif yerlerinden hizmet için gelen hayvanlar arasında gizli ruam vakalarının ancak yüzde biri geçmediği tesbit edilmiştir.

Haziran birden itibaren bu mücadele merkez kaza mıntakasiyle vilâyetin diğer on kazasına da teşmil edilecektir.

Haber aldığımıza göre, Trakya mıntakası ruam mücadelesi cephesi de bakanlığın ele aldığı birinci mıtakayı teşkil etmektedir. Bu mıntakada hastalık nihayet bir sene içinde kâmilen imha edilmiş olacaktır.

EKONOMİ BAHİSLERİ:

DÜNYA EKONOMİSİ

Yeniden bir refaha doğru mu yükseliyor ?

1 — Ticaretteki kalkınma.

Son istatistikler bize dünya ekonomisinde ümit verici bir takım kımıldanışlar olduğuun gösteriyor.

1929 dan bari arsıulusal ticaretin altın kıymetinde % 67 gibi büyük bir düşüklük görüldüğü halde hacim itibarile azalış ancak % 20 yi buluyordu. Bu da başlıca büyük paralarda (Sterlin, dolar, yen, Belçika frangı, Çekoslovak kronu, Zloty'de) yapılan devalüasyonlar ve aynı zamanda toptan fiatlardaki düşüklükle izah edilebilir. Devalüasyon ihtirası şimdilik geçmiş sayılabilir. Fiatlara gelince: bunların en düşük bulunduğu 1931 senesi rakkamları 100 itibar edilirse, toptan fiat endekslerinin son zamanlarda yükselmesi her halde memnuniyet verici bir haldir:

	Haziran 1935	Mart 1936
Amerika B. D.	119	120
İngiltere	113	117
Fransa	79	85

Fransada göze çarpan düşüklük bu memlekette krizin tesirini geç göstermiş olmasından ileri gelmektedir. Tabiîdir ki kalkınma da diğer memleketlerden daha sonra olmaktadır.

Bu senenin ilk iki ayında dünya ticareti geçen yıllara nisbetle şöylece artmıştır:

	Milyon altın Dolar	Fark
1934 ilk iki ayı	3.642	
1935 „ „ „	3.692	+ 50
1936 „ „ „	3.738	+ 46

1935 de cihan ticareti bir sene evelkinden 238 milyon fazla olarak 23.527.000.000 altın dolara yükselmiştir. 1929 senesi dünya ticareti 68.598.000.000 dolar olduğuna göre bugünkü ticaret % 66 azalmıs demektir. Evelki seneye nisbetle 1935 de kaydedilen fazlalık ancak % 1 kadar bir şeydir.

Geçen sene dünya ticaretinde beliren bu hafif yükselme hareketi muhtelif kıtalarda kendisini şu suretle göstermiştir:

	Milyon altın dolar 1934	1935	Fark
Şimalî Amerika	3.039	3.401	+ 361
Afrika	1.495	1.597	+ 102
Asya	3.455	3.530	+ 75
Cenubî Amerika	1 238	1 286	+ 48
Avusturalya	651	697	+ 46

Buna mukabil Avrupa ve Sovyetler Birliğinin dış ticareti azalmıştır:

	1934	1935	Fark
Avrupa	12.409	12.081	— 408
Sovyetler Birliği	335	313	— 22

Avrupa ticaretinin başka kıtalarınki gibi yükselmemesi birçok devletlerin sanayileşmesinden veya otarşik bir politika takip etmelerinden ileri gelmiştir. Tanınmış ingiliz ekonomistlerinden Sir Josiah Stampın fikrine göre bu hal Avrupa ve dünya ticaretinin 1929 da gördüğü inkişafa bundan sonra erişilmesini âdeta imkânsız kılacak mahiyettedir.

Ticarette gördüğümüz bu yükselme hareketine muvazi olarak gemicilikte de geçen sene büyük bir ileri hareketi olmuştur.

Dünya ticaretinin belli başlı vasıta ve ölçüsü olan gemi inşaatı da 1935 de memnuniyet verici bir şekilde artmıştır: 1934 de 967.000 tonluk gemi inşa olunmuşken geçen sene bu mikdar 1.302.000 tona çıkmıştır. Bu senenin ilk üç aymda denize indirilen gemi tonajı geçen senenin aynı müddetinkinden 118.000 ton fazla olarak 397.000 ton olmuştur.

Boş duran gemi tonajlarında ise her memlekette önemli azalmalar olmuştur:

	1934 ton	1935 ton
Amerika B. D.	2.904.000	2.533.000
İngiltere	1.719.000	963.000
Fransa	717.000	454.000
Norveç	390.000	264.000
İtalya	301.000	199.000
Almanya	266.000	158.000
Belçika	114.000	45.000
İsveç	77.000	62.000
Danimarka	41.000	26.000

Milletlerin ekonomik durumlarının bir aynası addolunabilen tasarruf hareketlerine gelince, bu alanda da geçen sene iyi neticeler alınmış ve hemen her memlekette banka ve tasarruf sandıkları mevduatı artmıştır:

	1934	1935
Almanya	12.356.000.000 RM.	13.496.000.000 R. M.
Belçika	10.452.000.000 B.F.	10.573.000.000 B. F.
A. B. D.	6.361.000.000 Do.	6.388.000.000 Do.
Fransa	60.711.000.000 F.F.	62.064.000.000 F. F.
Japonya	4.831.000.000 Yen	5.157.000.000 Yen
Holanda	870.000.000 Flo.	853.000.000 Flo.
İsviçre	2.752.000.000 İ.F.	2.674.000.000 İ. F.

Dünya ticaretinin böyle, yavaş bir surette dahi olsa, artmakta bulunması herhalde genel ekonomi için memnuniyetle kaydedilecek bir haldir. Geçen senenin sanayi sahasındaki yükselmesini başka bir yazımda anlatmağa çalışacağım.

Dr. O. CONKER

"Ulus„ un Dil Yazıları

(Başı 1. inci sayfada)

Sanskrit dilindeki kalın *(b)* konsonunun işaretidir. Böyle alınınca kelimenin etimolojik şekli:

(1) (2) (3)
(eğ + eb + er)

olur.

(1) Eğ: "hareket" anlamına ana köktür.

(2) Eb: ana kök anlamını üzerine alarak temsil eden elemandır.

(3) Er: ana kök anlamının tekarrür ve temerküzünü ifade eden ektir.

(B) nin yanındaki *(h)* ayrı bir konson olarak alınacak olursa, bu da süje veya objeyi göstermiş olur.

Demek oluyor ki *(bher)*: hareketin tekarrür ve temerküzünü gösteren bir sözdür.

(Bolmak) ta buna tekabül eden *(bol)* maddesi de

(1) (2) (3)
(oğ + ob + ol)

diye analiz edilince "mutlak ve şamil hareket" demek olur. Görülüyor ki esas mana müşterek olmakla beraber Sanskritçe buna bir tekarrür vermekte, Türkçe ise mutlak ve umumî olarak almaktadır.

BUDEN

Farsçada *"olmak"* manasına gelen *(buden)* sözünün etimolojik şekli şudur:

(1) (2) (3) (4)
(uğ + ub + ud + en)

(1) Uğ: "hareket" anlamına ana köktür.

(2) Ub: ana kök anlamını üzerine alarak temsil eder.

(3) Ud: ana kök anlamının yapılmış olduğunu anlatan ektir.

(4) En: burada *(eğ)* den değişme olarak kelimenin anlamını tamamlıyan ve sözü isimlendiren sonektir.

Bu analizden anlaşıldığı üzere *(buden)* bir hareketin vukuunun ifadesidir.

Buradaki *(d)* unsurunun rolü hakkında *"Bürhanı Katı Tercümesi"* nin önsözünden şu parçayı alalım:

«Mecmuu sıygai mütedavile, «malûmdur ki, masdardan mehuz «ve müştaktır. Ve ahz ve iştikak «ve sıygai ahare nakl ve tahvil «için her sıygaya başka başka ta«rîk vaz ve bâd - en - nakil mah«sus alâmet tayin olunmuştur. Me«selâ bir hadesin zamanı mazide «kıyamından ihbar murat olun«dukta hadesi merkuma dâl olan «masdarı mazi sıygasına nakil lâ«büt olmakla masdarı mezburdan «masdariyet alâmeti olan (nun) *u «hazf ve taî ise* (ta) *ve dalî ise «*(dal) *üzere ipka ederler ve ol «*(ta) *ve* (dal) *dan her biri mazi«viyet alâmeti addolunur»* [1].

Görülüyor ki Farsçada geçmiş zaman sıygasının konsonu *(t)* ve *(d)* dir ki Türkçenin *(gitti, geldi)* gibi sözlerinde de yine bu konson vardır; masdariyet denilen iş sözü alâmeti de Farsçada *(n)* dir ki bir *(ğ)* den değişme olarak kelimeyi isimlendiren ektir ve bu da bizim masdarların sonundaki *(k)* ile birleşir. Bu halde Farsçanın *(den)* ve *(ten)* ile biten masdarlarının, eski metinlerde görülen *(duk)* lu Türk fiil sıygalarından çıktığı kolaylıkla anlaşılır. Bu *(duk)* lu sıygalar, şimdi de meselâ "yapmadık iş, söylemedik söz bırakmadı" sözünde olduğu gibi sıfat makamında kullanılmakta ve *(duğu)* şeklinde - şıla sıygası denilen - bir rabıt sıygası halini de almaktadır.

(Buden) ile *(bolmak)* arasındaki fark, Farsça şekilde hareketin yalnız vukuu anlatıldığı halde, Türkçede bunun şümul ve umumiyetinin de gösterilmesinden ibarettir.

TO BE

İngilizcede *"olmak"* manasına gelen ve yardımcı fiil olarak ta kullanılan *(to be)* nin başındaki *(to)*, İngiliz dilinde iş sözlerinin başına gelen ayrı bir önedattır. Asıl *"olmak"* anlamı *"bi"* diye okunan *"be"* dedir.

Fransızca *(être)* gibi İngilizce *(to be)* nin de tasrifi semaidir. Örnek olarak iki dildeki hal sıygalarını gösterelim:

Şahıslar	Müfret Fr.	Müfret İng.	Cemi Fr.	Cemi İng.
I.	je suis	I am	nous sommes	we are
II.	tu es	thou art	vous êtes	you are
III.	il est	he is	ils sont	they are

Görülüyor ki Fransızca ve İngilizcede sıyga ve şahıslar üzerine yapılan tasrif, masdar denilen sözden çok ayrıdır. Hele İngilizce de cemi şahısların tasrifi tamamiyle *(ermek)* aslından geliyor.

Yalnız masdar ve emir sıygalariyle subjonctif présent sıygasında ve mürekkep sıygalarda kullanılan *(be)* nin etimolojik şekli:

(1) (2) (3)
(iğ + ib + iğ)

dir ki bir hareketin ifadesinden ibarettir.

"F" li sözler

Bu izahlardan sonra *(b)* nin *(f)* ye değişmesiyle vücuda gelen Grek, Lâtin ve Rumen kelimeleri ni de kolayca analiz edebiliriz:

(1) (2) (3) (4)
Fio [Gr.] : iğ + if + iğ + oğ
Fuo [Lat.] : uğ + uf + uğ + oğ
Fui [Lat.] : uğ + uf + uğ + iğ
Fi [Rumen]: iğ + if + iğ + .

bütün bu seride:

(1) Numaralı olanlar *(V. + ğ)* şeklinde ana köklerdir. Anlamları *"hareket"* tir.

(2) Numaralı olanlar *(V. + f)* şeklinde prensipal elemanlardır. ana kök anlamını üzerine alarak temsil ederler.

(3) Numaralı olanlar, süje veya obje gösteren *(V. +ğ)* lerdir.

(4) Numaralı olanlar da kelimeyi isimlendiren ve tamamlıyan *(V. + ğ)* lerdir.

Demek oluyor ki bütün bu kelimelerin manaları "hareketin bir süje veya objeye taallûkunun ifadesi" nden ibarettir. Bu anlamlar *(Buden)* ve *(to be)* sözleriyle de birleşmektedirler. Yalnız Sanskrit kelimesinde fazla olarak bir "tekarrür ve temerküz" manası vardır.

Fakat en mütekâmili Türkçenin *(bolmak)* sözüdür ki, hareketin alelıtlak, umumî şamil, yaygın bir sahada bir süje veya objeye taallûkunu göstererek *"hudus"* ve *"vuku"* fikrini tam bir şekilde anlatmaktadır.

Bu kelimede ana kök anlamını üzerine alarak temsil eden *(b)* elemanı da kalkınca kelime bildiğimiz *(olmak)* olur ki bu da "hareketin en şamil ve umumî sahada bir süje veya objeye taallukunu ifade" eder.

Bu analizler, *(b)* ve *(f)* elemanlariyle kurulmuş olan Sanskrit, Fars, İngiliz, Grek, Lâtin, Rumen sözlerinin mütekâmil Türk kelimesinden bu tekâmülün tahakkukundan daha eski bir zamanda türemiş olduğunu göstermektedir [2].

İ. N. DİLMEN

[1] *Mütercim Asım: Bürhanı Katı Tercümesi, cilt: 1, sahife: 23.*

[2] *Bu analizin alt tarafı yarınki sayımızdadır.*

SON DAKİKA :

Balkan Antantı konseyinin resmi tebliği

Belgrad, 6 (A.A.) — Avala ajansı bildiriyor:

Balkan antantı daimî konseyinin beşinci toplantısı sonunda aşağıdaki tebliğ neşredilmiştir:

"Balkan antantı daimî konseyi, 4 mayıstan 6 mayısa kadar Belgrad'da Türkiye dış işleri bakanı ve Balkan antantının bugünkü başkanı Ekselans Rüştü Aras'ın başkanlığında beş toplantı yapmıştır.

Ruznamede yazılı bütün meseleler en dost bir zihniyetle münakaşe edilmiş ve bunlara, dört memleketin millî menfaatlerinin, Balkanlar emniyetinin ve Balkan antantının her zamandan daha ziyade sadık kalmak niyetinde bulunduğu umumî sulhun idamesinin gerektirdiği hal suretleri verilmiştir.

Dört dış işleri bakanının görüşmelerine mevzu teşkil eden bütün meseleler üzerinde, aralarında tam bir anlaşma kaydolunmuştur.

Yunanistan, daimî konsey azâlarının müttefik memnuniyetini mucib olacak bir tarzda, Balkan paktı karşısındaki vaziyetini, bu paktı imzalayan devletlerle olan yardım bağlılığının fazlalaştırılması istikametine doğru tasrih etmiştir.

Balkan antantının siyaseti bugünkü hududların dokunulmaz mahiyetine ve emniyete hürmet edilmesine dayanmakta olduğundan, daimî konsey, Balkan devletlerinin bulundukları Avrupa mıntakalarında bunların tam tatbikini temin için en müessir tedbirleri dikkate almıştır.

Daimî konsey, Balkan antantının, bahse mevzu milletlerarası büyük meseleler karşısındaki görüşünü de tasrih eylemiştir.

Daimî konsey, evvelâ asamblenin 1936 eylûl toplantı sırasında Cenevrede ve bilâhare biraz sonra da Atinada yeniden toplanmayı kararlaştırmıştır."

Balkan antantının vazifesi

Dış Bakanımız Belgraddan ayrıldı

Belgrad, 6 (A.A.) — Türkiye dış işleri bakanı ve Balkan antantı başkanı doktor Tevfik Rüştü Aras bugün Avala ajansı delgesini kabul ederek şunları söylemiştir:

"Balkan antantı konseyinin Belgarad daki bu toplantısı en verimli toplantılardan biri olmuştur ve bu umumî şartlar göz önüne getirilirse pek ehemiyetli neticeler vermiştir. Bu neticelerin elde edilmesi hususunda büyük kıralın eserinin büyük muakkibi olan kıral naibi Perens polun yüksek himayesini büyük bir minnetle anmağa mecburum. Bu hususta zamanımızın en kıymetli siyaset adamlarından biri olan ve bu hasletini her gün biraz daha ortaya çıkaran Yugoslavya başbakanı dostum Stayadinoviç'in de kıymetli çalışma birliği bizler için çok faydalı olmuştur.

Gene bu hususta her kısmı mükemmel surette işliyen konferans teşkilâtının mükemmelliğini de kaydetmek ıstırarındayım.

Belgrad'dan bu akşam ayrılacağım için Avala ajansının lutfen yardımiyle umumiyet üzere asîl yugoslav milletine ve daha hususî bir tarzda Yugoslavya hükümet merkezinin sempatik ahalisine bize gösterdikleri manevî yardımdan ve hepimizi ihata ettikleri dostluk hislerinden dolayı bütün kalbimle teşekkür ediyorum. Bu yardımlar ve bu hisler bizler için büyük bir enerji kaynağı olmuştur.

Çok ciddî bir zaman içinde yaşadığımızı tekrara lüzum görmiyorum. Bu hal bütün Avrupa vekayiinin inkişafını çok yakından ve büyük bir dikkatle takibe bizleri mecbur ettiği gibi balkan müttefiklerini ilgilendiren bölgelerde geçen hadiseler de aynı dikkati gerektirmektedir. Bu hal karşısında balkan antantı vazifesini tamamiyle ifadan geri kalmıyacaktır. Bu ictimadan sonra biribirimize karşı bağlılığımıza olan itimadım daha ziyade artmıştır.,,

Reis Tevfik Rüştü Aras bu akşam 9,55 trenile Belgraddan ayrılmıştır.

Küçük Antant ne görüşecek?

Belgrad, 6 (A.A.) — Balkan antantı konferansı bitmiş olduğundan küçük antant konferansı saat 17 de başlıyacaktır.

Küçük antant konferansının ruznamesinde aşağıdaki meseleler mevcuddur:

1. — Avusturynın istiklâli ve Avusturyanın ekonomik ve siyasal sahada küçük antantla işbirliği meselesi,

2. — Küçük antantın diğer devletlerle ve ezcümle İtalya, Almanya, Polonya, Sovyetler birliği ve Macaristan ile olan münasebetleri,

3. — Umumiyet itibarile Tuna meseleleri.

Çekoslovakya dış işleri bakanı Kamil Krofta bu sabah Belgrada gelmiştir. BB. Stoyadinoviç ve Titülesko ile birlikte küçük antant konferansına iştirak edecektir.

Öğrenildiğine göre, Yugoslavya mecburî askerliğin yeniden ihdası hakkındaki Avusturya muhtırasından ve Avusturyanın Habsburgların yeniden tahta getirilmesi meselesi karşısındaki vaziyetinin sarahatsizliğinden gayri memnun bulunmaktadır. Çekoslovakyada gayri memnudur ve bu sebepten konferans neticesinde Avusturya meseleleri bahsinde Çekoslovakya ve Yoğuslavya arasında daha sıkı bir anlaşma vücuda geleceği tahmin edilmektedir.

Küçük Antant ve Balkan Antantı

Delegeler, Avrupa meselelerini görüşecek'ler.

Belgrad, 6 (A.A.) — Siyasî mahfiller Balkan antantı konferansının uzatılmasından maksad Çekoslovakya dış bakanı B. Kroftanın gelmesini beklemek old[illegible]nu bildirmektedirler. Balkan antantı delegeleri ile küçük antant delegeleri arasında Avrupanın umumî vaziyetine dair müşterek görüşmeler yapılacaktır.

Küçük Antantın ilk toplantısı

Belgrad, 6 (A.A.) — Avala ajansı [illegible]yor: Küçük antant konferansı bu a[illegible]n saat 18 de Yugoslavya hariciye na[illegible]rı Stoyadinoviçin riyaseti altında Romanya ve Çekoslovakya hariciye bakanlarının iştirakiyle bi[illegible] toplantısını yapmıştır. Görüşme saat 19.15 e kadar sürmüştür.

Konferans yarın görüşmelerine devam edecektir.

DIŞ HABERLER

B. Menemencioğlu

Leningrada gitti

Moskova, 6 (A.A.) — Harbiye komiseri B. Voroşilof dün yanında Zekâi Apaydın olduğu halde Numan Menemencioğlunu kabul etmiştir.

Numan Menemencioğlu bundan sonra Zekâi Apaydının kendi şerefine verdiği ziyafette bulunmuş ve gece de büyük tiyatroda verilen müsamereye gitmiştir.

Ziyafette Litvinof, Krestinski, Stomoniatof, Eliava ve komiserlik ve türk elçiliği ileri gelenleri bulunmuşlardır.

B. Menemencioğlu Leningrad'da

Moskova, 6 (A.A.) — Numan Menemencioğlu bugün Leningrada hareket etmiştir. Orada iki gün kaldıktan sonra tekrar Moskovaya dönecektir.

Kıral Faruk Mısıra vardı

İskenderiye, 6 (A.A.) — Kıral Faruk, karaya çıkmıştır. Limanda bulunmakta olan ingiliz harb gemileri, selâm resmini ifa etmişlerdir.

Kıral, alay ile şehri dolaştıktan sonra Kahireye gitmek üzere trene binmiştir.

Kahire, 6 (A.A.) — Kıral Faruk, halkın alkışları arasında buraya gelmiştir.

Amerikada

Cumur reisliği seçimi başladı

Vaşington, 6 (A.A.) — Kaliforniyada yapılan ilk seçimde B. Ruzvelt 4.982 rey kazanmıştır. İki rakibi, 681 ve 437 rey almışlardır.

Cumur reisliği namzedliğinde B. Ruzveltin cumuriyetçi rakibi olan cenubî Dakota valisi B. Landon, 9.362 rey ile başta gelmektedir.

B. Borah ise 8.153 rey almıştır.

İngiltere

Milletler Cemiyeti için bir reform projesi hazırlıyor

Londra, 6 (A.A.) — Siyasî mahfiller, Milletler Cemiyetinin habeş meselesinde uğramış olduğu muvafakiyetsizlik dolayisiyle, İngiltere Hükümetinin bu cemiyette bir reform yapılmasını istiyeceği düşüncesinde bulunmaktadırlar.

Öğrenildiğine göre bu reform, şu noktaları derpiş edecektir:

1 — Versay andlaşmasının Milletler Cemiyeti anlaşmasından ayrılması.

2 — Karşılıklı yardım teahhüdleri bölgelere hasredilecektir. Dünya, bir takım bölgelere ayrılacaktır. Her bölgede bulunan devletler, hemen karşılıklı yardımda bulunmağa mecbur olacaklardır.

Aynı siyasî mahfiller böyle bir reformun İngiltereye garb Avrupasına karşı teahhüdlerini tahdid edebilmek imkânını bahşedeceği düşüncesini ileri sürmektedirler.

İngiltere Hükümeti, habeş işi halledilir edilmez bu meseleyi dikkat ve ihtimamla tetkik etmek düşüncesindedirler.

Seçimin neticelerinden sonra

Frangın derhal düşürülmesi ve finansal tedbirler alınması isteniyor

Londra, 6 (A.A.) — Finans mahfilleri Fransa'nın içinde bulunduğu ekonomik buhranın halli için biricik çarenin frank kıymetinin indirilmesi olduğunun ergeç anlaşılacağını söylemektedir.

Bununla beraber aynı mahfiller, yakında kurulacak olan fransız kabinesinin frank kıymetinin indirilmesi mümkün olduğu kadar uzun müddet geri bırakmak için elinden gelen her türlü tedbire müracaat edeceği zannında bulunmaktadırlar. Bu mahfiller, evvelâ fransız iskonto fiatını yükseltmekle işe başlıyacaklarını ve sonra yabancı dövizleri üzerinde yapılan muameleleri kontrola tâbi tutacaklarını ve fakat imkân müsait oldukça frank kıymetinin indirilmesine muadil olacak olan altın üzerine ambargo konulmasının önüne geçeceklerini söylemektedirler.

Aynı mahfiller, bu tedbirleri tenkid etmekte ve Fransanın ekonomik müşkküllerini halletmek için biricik çarenin frank kıymetinin indirilmesinin açıkça ve süratle karar altına alınması olduğunu söylemektedirler.

Bu mahfiller, altın blokuna girmiş olan memleketlerde dövizlerin kıymeti indirilmesi üzerine halkın ingiliz lirasına ve dolara bozgunculuk mahiyetini alacak bir hücumda bulunmasının önüne geçmek için muhtelif memleketler hazinelerinin şimdiye kadar lâzım gelen tedbirleri almış olmaları icab ederdi.

Ticarî mahfiller ise tamtersi altın dövizlerinin kıymetleri indirildiği takdirde beynelmilel mahsullerin ingiliz piyasalarına karşı tehlikeli bir rekabete girişmelerinden endişe etmektedirler.

KABİNENİN DÜNKÜ TOPLANTISI

Paris, 6 (A.A.) — Dün öğleden sonra Elize sarayında yapılan bakanlar meclisi toplantısından sonra maliye nazırı B. Regnier, gazetecilere Fransa bankasının ihtiyat akçesinin vaziyeti karşılamağa kâfi gelecek mikdarda olduğunu ve altının memleket dışına çıkmasına mani olmak için hiç bir fevkalâde tedbire müracaat edilmemiş olduğunu söylemiştir.

Bakanlar, yeni meclis toplanıncaya yani haziran ayının ilk günlerine kadar mevkilerinde kalmağa karar vermişlerdir.

Halkçı cephe neler yapcak?

Paris, 6 (A.A.) — Gazeteler, Saro kabinesinin ana kanunun hükümlerine göre 1 haziran tarihine kadar iktidar mevkiinde kalmak kararından dolayı hiç de hayret göstermemektedirler.

Pöti Pariziyen, diyor ki:

"Kanunu esaside hiç de açıklık yoktur. Fakat teamüller, kanun kuvvetini taşırlar.

Esasen sosyalist partisi, kongresinin önümüzdeki toplantı tarihini 30 mayıs olarak tesbit etmiştir.,,

Ekselsiyor gazetesinden:

"Yeni kabine, millî müdafaa meselesini bahis mevzuu etmiyecek ve müdafaa tahsisatını indirmiyecektir, yalnız gelecekte memleketin askerî cihazını baştanbaşa değiştirmeği derpiş edecektir.

Aynı gazete, diyor ki:

"Önümüzdeki büdce tanzimi sırasında vergilerin tahsiliyle ilgili reformun yapılmasına başlanılacaktır. Vergi tahsiliyle ilgili olan kanunlar, sadeleştirilecektir. Finans sahasında her hangi bir panik çıkmasının önüne geçmek için şiddetli tedbirler alınacaktır.,,

Övr gazetesi, diyor ki:

"Halkçılar cephesi iktidar mevkiine gelir gelmez yapılacak ilk işleri tesbit etmek için sosyalist kongresinin toplanması beklenilmiyecektir. Komünistler ,siyaset adamlarının, gazetelerin varidat membaları ne olduğu hakkında bir anket yapılması, birliklerin ilga edilmesi, büyük servetlere hususî resimler konulması, frangın müdafaası ve Fransa bankasının ıslahı gibi bazı sembolik hareketlerde bulunulmasını istemektedirler.,,

Humanite gazetesinden:

"İntihabat esnasında altının harice çıkmasının önüne geçememiş olan B. Regnier, şimdi intihabat olup bittikten sonra finans sahasında alınması lâzım gelen fevkalâde hiç bir tedbir olmadığını ve her şeyin yolunda olduğunu söylüyor.,,

Figaro gazetsei diyor ki:

Halkçı cephenin muvaffakiyeti, gelecek kabine seansı ile anlaşmazlık haline girdiği takdirde, tehlikeye düşecektir. O zaman ana kanuna uygun olmayan bir devre açılmış olacak ve meşrutiyet ortadan kalkacaktır.

* * *

Paris, 6 (A.A.) — Sabah gazeteleri bilhassa iç siyaset ve para meselesiyle uğraşmaktadır.

Sosyalist Pol For, Pöti Parizyende yazdığı bir yazıda sosyalistlerin halkçılar cephesinin diğer partileriyle birlikte veya gerekirse yalnız başına hükümet mesuliyetini üzerine alacağını bildirmektedir.

Leon Blum, Populerde para meselesini tetkik ederek halkçılar cephesinin bir finans paniğine karşı olduğunu yazmaktadır.

Övr gazetesi de, son günler içinde Fransadan dışarıya çıkan altın mikdarını bir buçuk milyar frank tahmin etmektedir.

Gazetelerin neşriyatından umumi olarak anlaşıldığına göre, halkçılar cephesinin Fransa bankasına itimadı yoktur. Ve bu cephe frangı tutmaya azmetmiş bulunmaktadır.

Filistin gene karışacak mı?

Millî Arab Meclisi dün toplandı

Kudüs, 6 (A.A.) — Yüce komiser dün millî arap meclisini toplıyarak arap isteklerini Londraya bildirmiş olduğunu söylemiş ve şu sözleri ilâve etmiştir:

"— Sizi burada toplanmaya çağırdım, çünkü vaziyet kötülüğe gidiyor. Tahrikâtçılara karşı kanunî bütün tedbirlere müracaat edeceğim, Tahrikâtçıların arkalarından gitmiyeceğinizi söylemenizi isterim. Size bütün mitingleri, bütün toplantıları yasak ediyorum.,,

Konferansın sonunda umumî grev yapılması için teşviklerde bulunan iki tahrikâtçı tevkif edilmiştir. Dün bütün gün bir galeyan vardı. Umumî gerginlik artmak istidadındadır.

Türk Hava Kurumu Başkanlığından:

Genel Merkez Kurulu 9 mayıs 936 cumartesi günü saat (15) de altı aylık toplantısını yapacağından kurul üyelerinin kurum merkez kurağında bulunmaları rica olunur.

Milletler Cemiyeti konseyinin gelecek toplantısı

Jurnal dö Mosku gazetesi, Milletler Cemiyeti konseyinin önümüzdeki toplantısına ayırdığı başmakalesinde diyor ki:

"Hayat, Milletler Cemiyeti görüşmelerinden daha çabuk yürüyor. Konseyin ruznamesine konulmuş olan meselelerden biri daha şimdiden mayıs ruznamesinden geri alınmış gibidir. Negüs, herhalde İtalyaya karşı savaşı bırakmaya karar vererek Habeşistandan kaçmıştır. Milletler Cemiyeti kurumu ideal olsaydı, yalnız İtalyaya karşı savaşa devam değil, bu savaşın duyulur surette kuvvetlendirilmesini de akıl kabul edebilirdi. Bununla beraber, Milletler Cemiyetini idare eden azaları arasında halen hüküm süren kargaşalık dolayısiyle konseyin de habeş şefinin girdiği yola gireceği ve savaştan vaz geçeceği sanılabilir. İtalyan - Habeş anlaşmazlığının tasfiyesi, konseyin vazifesini bir tek büyük meseleye inhisar ettiriyor: Orta Avrupa'yı, üzerine doğru yürüyen tehlikeye karşı müdafaa.... sembolü lokarnonun bozulması olan büyük mesele konseyin ruznamesinde vardır. Bahis mevzuu olan iş, habeş âkıbetinin birçok Avrupa devletlerinin de uğramasına nasıl engel olmak lâzım geleceğidir.

Milletler Cemiyeti yeni bir bozguna uğramıştır. Fakat bu bozgun, cemiyet bundan icab eden dersi almasını bilirse, kendisine gelecek zafer ve başarılar için bir hareket noktası olabilir.

Milletler Cemiyeti teahhüdlerini tutmamış ve Çin'in ve Habeşistanın müdafaasını temin etmemiştir. Şimdi, yeni bir taarruz halinde, kendi müdafaasının lüzumu veçhile olmasına hazırlanmalıdır.

Himaye tedbirleri evelden tesbit ve hazırlandığı ve bunların katî ve kâfi olduğuna tam kanaat olduğu takdirde, üçüncü taarruz şıkkının vuku bulması ihtimali vardır.

Musolini'nin zaferi, açıktır ki bütün milletler cemiyeti ve kollektif emniyet prensipi muarızlarının zaferidir. Bunlar, daha şimdiden Milletler Cemiyetinin iflas ettiğini, hiç bir şeye yaramadığını, ve faydasız olduğunu haykırıyorlar. Bize gelince, biz, "Milletler Cemiyeti hiç bir şeye nafi değil midir? pekâlâ, onu bir şeye nafi hale getirelim." diyoruz ve o zaman o yalnız nafi değil aynı zamanda elzem de olacaktır.

Milletler Cemiyeti paktı, zecrî tedbirlerin ne gibi hallerde mütearrıza karşı tatbik edileceğini, kimin bunları tatbikle mükellef olduğunu, taarruzun nasıl tesbit edileceğini, tedbirlerin ne zaman meriyete gireceğini ve bunların tatbikindeki mecburiyeti sarih olarak bildirmemektedir. Bu meseleye bir sarahat ve vuzuh vermek için yapılan teşebbüsler, bazı hallerde kendi iştirakleri hususunda kaydı ihtiraziler düşünen "elestikiyet" amatörlerinin mukavemetine uğramıştır.

Milletler Cemiyetinin ve paktının şimdiki iflası, henüz kollektif emniyetin iflası değildir, zira bu emniyet şimdiye kadar mevcut değildi ve bunu şimdi ihdas etmek lâzımdır. Aşikârdır ki, İtalyaya tatbik edildiği şekilde zecrî tedbirlerle, Milletler Cemiyeti azasının istiklalini, bilhassa Habeşistan gibi coğrafî maniaları olmıyan Avrupa küçük devletleri mevzuu bahsolduğu vakit, müdafaa imkânı yoktur. Bu kabil hallerde ekonomik zecrî tedbirler ve boykotajı, bütün aza için mecburî olmak şartiyle, tam manasiyle tatbik etmek lâzımdır. Fakat, bu tedbirlerde ekseriya yalnız başına taarruz kurbanını kurtaramaz, müvazi olarak süel tedbirlere de müracaat edilmek lâzımdır.

Süel tedbirler bütün aza için mecburî olamaz ve bu takdirde mıntaka paktları yardıma koşacaklardır. İşte Milletler Cemiyetinin taarruza mani olabilecek ve mütearrızı cezalandırabilecek bir vasıta haline gelebilmesi için yapılması icab eden tensikatın veçhesi budur.

Lokarno muahedesinin ihlali üzerine yapılacak müzakereler, konsey azasının bu hakikati kollektif emniyetin yegâne yolun takibe amade olup olmadıklarını göstermek imkânını verecektir. Bunun için, daha gelecek toplantıda Milletler Cemiyetinin tensiki meselesini derhal müzakereye lüzum yoktur. Yakın biristikbal, Milletler Cemiyeti idarecileri olan develtlerin, barışı bir Avrupa felaketinin önüne geçilmesi için müessir çare olarak telakki eden diğer devletlerle birlikte tetkikata mı yoksa yine eskisi gibi sual, cevab oyunu oynamaya ve mütearrızla muhtıralar teati etmeye mi amade olduklarını gösterecektir.

Eskisi gibi devama amade olduklarını takdirde, bütün meseleler ve ezcümle Avusturya'nın istiklali meselesi de habeş meselesi için halen mevzuu bahsolduğu gibi ruznameden çıkarılabilecek demektir.

Yabancı gazetelerde okuduklarımız

AKDENİZ HEGEMONYASI

...atosu reisi ve büyük faşist ...ı azasından Luigi Federzoni Nevyorkta çıkan Foreign Affairs'de yazıyor:

Akdeniz meselesi, milletlerarası büyük bir dava mevzuu olarak, üç asra yakın bir zamandan beri mevcuddur. İlk ve ortaçağlarda bir Akdeniz meselesi mevzubahs olamazdı, çünkü esasen ortada Akdenizden başka deniz yoktu.

Onlarca asır müddetle Akdeniz âdeta dünya demekti. Fakat bir zaman geldi ki büyük keşifler bu eski coğrafî çerçeveyi kırdılar ve dünya hayatının mihverini değiştirdiler. Maceracı ve öncü çeteler dünyanın dört bucağına yayıldılar ve iki Amerikaya doğru yollandılar. O gündenberi Avrupa, Asyanın o zamana kadar aşılmaz görünen sedlerine saldırmaya başladı.

İmdi, Asyaya doğru en kısa yol Akdenizden geçer. O devirde pek az politika adamı, yeni başlıyan tarihî devrenin hakikî mahiyetini anlıyabildi ve ihtimal ki içlerinde bu hususta şuurlu bir hareket programı tasarlamaya muktedir bir tek kişi bile yoktu.

Ferdler gibi, milletleri de, umulmadık gayelere doğru sevkeden ekseriya mantıktan ziyade insiyaktır. Çok kudretli İspanyanın genç rakibi İngiltere, onun hegemonyasını kırmak için, rakibini uzviyetinin merkezinde yani Akdenizde vurmak icab ettiğini erkenden hissetti. Bundan böyle elinden asla çıkaramıyacağı Cibraltar'ın zaptiyle, İngiltere, milletlerarası cereyanlarla büyük yolu ve milletler arasında en vahim ihtilafların ocağı olmaya namzed bu kapalı deniz üzerinde üstünlüğü fethetmiş oldu.

İngilterenin Akdenizdeki faaliyeti ni başlıca dört devreye bölmek kabildir:

1) Başka devletlerin elinde bulunan hegemonyanın yıkılması,

2) Yeni hegemonyaların teşekkülüne mani olmak için faaliyet,

3) Akdeniz yolu bahrî üs olmak üzere bir müstemleke imparatorluğunun yaratılması,

4) İmparatorluğun hâkim vaziyetinin sağlamlaştırılması.

İlk devre esnasında, İngiltere, sadece, Okyanustaki rakibleri olan Fransa ile İspanyayı vurmak ve onları kendi sahalarında mağlûb etmek için Akdenize döndü. Bu münasebetle hatırlatalım ki, Utrecht andlaşması, Avrupa muvazenesini kendisine Akdenizde üstünlüğü vermek ve bu suretle İspanya ile Fransayı Atlas Okyanusunda taciz etmesini mümkün kılmakla, İngilterenin lehine olarak tadil etti.

İkinci devre esnasında İngiltere, yalnız Akdenizde kendi mevkiini değil, fakat Asyada teşekkül etmekte olan imparatorluğunu tehdid edebilecek her türlü muhalif teşebbüsleri önlemeye çalıştı.

Mücadele, ilk önce, Napolyonun şarktaki hırslarına, sonra da Restauration'un Afrika politikasına tevcih edildi. Bonapart, Mısır seferiyle Asyaya doğru sokulmak ve doğmakta olan ingiliz imparatorluğunun kalbi Hindistana büyük bir darbe indirmek istemişti. İşte bu andan itibaren, Hindistan ve Akdeniz, ingiliz sıyasasında biribirinden ayrılmaz iki unsur haline gelmiştir.

Daha sonraları onuncu Şarl, Cezayir seferine karar vererek Fransanın Akdeniz sıyasasını diriltmeye teşebbüs etti; fakat hiç şüphesiz İngiltereden himaye gören 1930 ihtilâli, teşebbüsü güçleştirdi ve uzattı.

Akdeniz'de üstünlük hususunda İngiltere ile Fransa arasındaki bazen uyuklayan, bazen açıklanan ihtilaf 1899 ve 1904 anlaşmaları neticesinde ancak 1900 sıralarında yatıştı.

Rusyanın, İstanbul ve Boğazları hedef tutan, "Akdenizleşmesine" karşı İngilterenin açtığı mücadele daha katî, daha şiddetli oldu. İngiltere bu tehlikeyi önlemek için, Kırım harbına girişti. Ve bu ikinci devrenin neticesi, İngilterenin Akdenizde Maltayla eline yeni bir üs geçirmesi, Çarın donanmasına boğazların kapanması, İyomjen adalarının işgali ve Yunanistana verilmesi oldu.

Büyük harbın sonuna kadar devam eden üçüncü devre, osmanlı imparatorluğunun tereddisini ve Süveyş kanalının açılmasını gördü. Bu devre esnasında İngiltere, müstemleke plânlarını, bütün Akdeniz - Şapdenizi - Hinddenizi bolgesini içine alacak kadar genişletti. Mısır, Kap - Kahire ve Port-Said - Hindistan - Malezya yollarının anahtarı haline geldiği için, İngiltere, Akdenizi, her zamandan ziyade bütün müstemleke imparatorluğunun sıyasal ve stratejik mihveri yaptı.

Faşoda zamanında, Fransa ile rekabet bir an tekrar alevlenmek tehlikesini gösterdi, fakat Almanyanın doğan emperyalizmi karşısında, İngiltere, Fastan vaz geçerek, Fransa ile anlaştı ve buna mukabil de komşusunun Mısırla alâkadar olmamasını temin etti.

Bu, alman genişlemesini boğmaya ve bu suretle imparatorluk yolu için beliren tehlikeyi önlemeye matuf anlaşmanın başlangıcı oldu.

1918 den sonra, yakın şarkta, İngilterenin bütün faaliyeti, vaziyetini sağlamlaştırmaya matuf oldu. Bu safha ile şimdi de devam eden dördüncü devreye geliyoruz. Bu devreyi büyük imparatorluk strüktürü için lüzumlu Akdeniz üslerinin muhafazası için İngilterenin yaptığı gayret hususunda üç unsur karakterize etmiştir.

Bu üç unsur şunlardır: Mısır milliyetçiliği, kuvvetli bir Türkiye, ve faşist İtalyanın yükselişi.

İngilterenin ne sebebten Mısırda kalmak istediği malûmdur: Süveyş kanalını kontrol etmek ve Sudana girilmesine mani olmak.

Kemalist Türkiyenin kudretini karşılamak için, İngiltere arab devletlerini yarattı; fakat bütün bu bölgede ingiliz politikası o kadar suplesle hareket etmeye mecburdur ki, ekseriya tezadlı görünmeye mahkûmdur.

Fakat, İngiltereyi Akdenizde endişeye düşüren en ehemiyetli unsur faşist İtalyanın mevcudiyetidir.

Akdenizde Henüz bir fransız sonra bir rus ve nihayet bir alman tehlikesi mevcud olduğu zamanlarda, İngiltere, İtalyadan, bir istinad noktası gibi istifade etmişti.

Fakat bugün bu tehlikeler mevcud olmadığı için, İngiliz idare adamları, İtalya ile bir dostça elbirliği lüzumunun mevcud olmadığı neticesine varmışlardır.

Bugün İngiltere tarafından, diğer devletlerin hareket üsleri ve askerî yardımlariyle ortaya konulmak istenen daha geniş yeni sistem, İngilterenin, 7 sonkânun 1935 de imzalanmış olan Roma uzlaşmalarına karşı kayıtsızlığını ispat eder. Ve İtalyanın Habeşistandaki isteklerine karşı İngilterenin açık muhalefeti, her şeyden önce, türlü Akdeniz meşguliyetleri dolayısiyle harekete gelen bir müdafaa refleksinden ileri gelmektedir.

Habeşistanın alın yazısı

Noye Zürher Saytung gazetesi yukardaki başlık altında yazdığı bir yazıda diyor ki:

Habeşistanın samimî dostları daha harb başlamadan, Süleymandan kalma devletleri tehdit eden en büyük tehlikenin, kendi kuvvet ve kabiliyetini hadsiz bir ölçüde büyük görmek olduğunu söylemişlerdi.

Hele Negüs'ün kendilerine kulak astığı bir sürü yabancı müşavirler de bu hayalin geniş bir şekil almasında maalesef büyük payları vardır. Belki de bunu iyi bir niyet taşıyarak yapmışlardır.

İngilterede pek az bir istisna ile birçok sömürge müşavirleri, İtalyanların sekiz dokuz ay süren kısa bir mücadeleden sonra Habeşistanın boyun eğmesi demek olan, askerî meseleyi halledeciğini düşünmemişlerdi.

İyi bir organizasyonla modern tekniğin hadsiz hesabsız imkânları karşısında arazinin arızalı oluşundaki güçlükler, sonsuz bir ölçüde büyük gösterildi. İklim ve sıhî şartlar da umulduğu gibi çıkmadı. Hattâ İtalyanlar bile şimalî Habeşistandaki ordunun su ihtiyaçlarını Masaua limanındaki essülharekeden temin etmek zorunda kalacaklarını düşünüyorlardı. Fakat çok geçmeden memleket içinde kâfi derecede su bulunduğu anlaşıldı.

Adisababa'da, "genel sıtma" nın büyük bir rol oynıyacağı hesaba katılıyordu. Lakin hakikatte, tarafsız müşahitlerin söylediklerine göre, Habeşistanın yüksek yayla havası italyanlara çok iyi yaramıştır.

Ancak, Adisababa ve Londrada yapılan başka bir hesab yanlışı çok kötü akıbetlere vesile oldu. Daha önceden bilinen realiteler objektif olarak göz önünde tutulmuş olsaydı, bu yanlışın önüne geçilebilirdi.

Bu da, bugünkü vüsat ve şekli eski bir ananenin mirası değil, ikinci Menelik gibi enerjik ve zeki bir fatihin eseri olduğunu, kendisinden sonra gelenin ise bu eseri ancak zorla bir arada tuttuğunu görememeleri, ve Hbeşistandaki politika insicamına haddinden fazla değer vermiş olmalarıdır.

Nöbetçi Eczaneler

1 mayıstan itibaren iki aylık gece eczaneler nöbet cetveli şudur:

Pazar	Ege Eczanesi	
Pazartesi	Sebat, Yenişehir	„
Salı	İstanbul	„
Çarşamba	Merkez	„
Perşembe	Ankara	„
Cuma	Yeni	„
Cumartesi	Halk	„

Tefrika: No: 82

ANKARA

Yazan: Norvert von BİSCHOFF
Türkçeye çeviren: Burhan BELGE

Cihan ticareti, Türkiyenin arpa, tütün ve cenub meyvaları gibi başlıca pazar mahsullerini eline geçirdi. Fakat bütün kârlar, köylünün boş kesesine değil yabancı bazirgânların cebine aktı. Ve yeni münakalât vasıtalarından istifade eden mıntakalardaki ziraatin entansifleşmesine mukabil, daha sapa olan yerler sonsuz ve korkunç bir ihmale bırakılmış, Avrupadan idhal olunan mamul maddeler önnüde yerli endüstrinin bir çok zengin şubeleri tam bir ölüme mahkûm edilmiştir. Bu sırada, yabancılar zengin olmuş, Padişah, sağlam gümrük geliri bulmuş, Anadoludaki nüfusun ise ağzına üstünkörü bir modern konfor'un bir parmak balı çalmarak, kendisi, maddî ve manevî bir sefaletin dörtyolağzında bırakılmıştır.

Meşrutiyet hükümetlerinin de değiştirmeğe çalıştıkları, fakat bir türlü muvaffak olamadıkları bu hali, garbın politik boyunduruğundan kendi gücü ile kurtulmuş olan cumuriyet bir hamlede ortadan kaldırdı. Bunun yerine bir millî ekonomi politikası ikame edildi. Türkiyede artık bütün ekonomik çalışmalar, memleketin bütün servet kaynaklarını işletmek suretile organik bir millî ekonominin emrine verildi.

Cumuriyet bu muazzam işe başlarken, iki başlıca şarttan mahrumdu: Bu işe katılmaya istekli sermaye ile bu inşa işini gerçeğe çevirecek kadar tecrübe sahibi elemandan.

Eski Türk ekonomisi, sermaye ihtiyaçlarını dışardan temin ediyordu. Böyle bir şeye başlangıçta imkân olamazdı, çünkü yeni rejimin sermayedar devletlerle arası iyi değildi. Yeni rejimin şefleri, yabancı piyasalar nazarında kredisizdi. Yabancı kancalarıyalarla borsa muhitlerinde, cumuriyetin ilerisi karanlık gösteriliyordu.

Beride, Türkiye hükümetinin kendisi de, bu kredi yasağını parcalamak icin hiç bir denemeye girmiyordu. Yeni ve daha korkunç bir tabiiyet altına girmekten korkuyor ve bütün inşa davasını memlekette mevcud olan imkânlarla başarmak istiyordu.

İnsan malzemesi bakımından da, aynı tarzda hareket edildi. İmparatorluk zamanında, Türkler, ekonomik işleri yabancılara ve Hıristiyan azlıklara bırakmışlardı. Kendilerinin, bu hususta, ne tecrübeleri ne de tradisyonları vardı. Halbuki şimdi, kovulup çıkartılan Rumlar ve Ermenilerle yabancılardan kalan ekonomi işlerini âdeta bir gün içinde öğrenmek lâzım geliyordu. Çünkü Avrupalı yabancılar, sade Türkler kendilerini karıştırmadıkları için değil, kendileri de karışmak istemedikleri için ekonomik işlerden ellerini çekmişlerdi. (1).

Eğer yeni Türk ekonomisini yaratmak tecrübelerinin, düyadaki ekonomik yapının sarsıntılara uğradığı ve yepyeni bir düzene doğru gittiği bir devreye rastlaması göz önünde bulundurulur ve bu yüzden memleketler arasındaki eski bağların koptuğu ve bütün devletlerin muazzam ekonomi davaları ile karşılaştığı hatırlanırsa, Türk ekonomisinin de, başlangıçta, bazı hatalar ve şaşırmalar kaydetmiş olması tabiî görülür.

Asıl şaşırtıcı olan nokta, bu ilk sendelemelerden hemen on yıl kadar sonra, Türk ekonomisinin kendisine sadece açık bir rota çizmiş olmakla kalmıyarak, büyük başarıları kucaklamış olmasıdır.

Şüphesiz, Türkiyenin daha ziyade iptidaî bir ekonomi bünyesine ve bir de krize dayanıklı birkaç ihracat maddesine malik bulunması, ona, garbın yüzlerce çarkı biribirine girmiş olan fazla mütekâmil kredi ve ekonomi cihazına nazaran daha elverişli bir vaziyet temin etmiştir. Kriz, Türk ekonomisine hücum edecek noktaları pek o kadar bulamamıştır. Fakat bu sade ve sağlam ekonomik bünyede bir çok yeni ve sağlam başarıların elde edilmesini, Türkiye, en çok şeflerinin ortaya koymuş olduğu birkaç sade prensipe borçludur.

Bu prensiplerden bir tanesi, kısmen istiyerek kısmen de mecbur kalarak, milletlerarası kredi hareketleri ağına girmemek kararıdır. Bu kredi hareketleri dünyanın her tarafında çılgıncasına inkişaf halinde iken, Türkiyenin bu kararı, birçok tenkidlere uğramıştır. (Sonu var)

(1) Bischoff, burada, iddiasını fazla ileri götürüyor. Çünkü ne azlıklarımız ne de Avrupalılar, ekonomik işlerden ellerini çekmemişlerdir ve bugün dahi dış ticaretimizin en büyük bölümü, bu unsurların elinde bulunmaktadır. — B.B.

Adisababa düştükten sonra:

B. Musolini bir ingiliz gazetecisine zaferin İtalyayı tal'nin ettiğini söyledi

(Başı 1. inci sayfada)

karar vermeden evvel Adisababa'daki kararsızlığın aydınlanmasını beklemek lâzımdır. Dış bakanı meseleyi tetkik etmektedir.

Adisababa'daki amerikan elçiliğinin tahrib edilmemiş olduğu ve yeniden işgal olunduğu hakkında amerikan konsolosundan telgraf gelmesi üzerine burada rahat bir nefes alınmıştır.

İtalyada bayram

Roma, 6 (A.A.) — Kıral ve Musolini mareşal Badoglio'ya ve Adisababa'ya giren muzaffer kıtaata tebrik telgrafları çekmişlerdir.

Musolini'nin emri ile bütün İtalya üç gün müddetle donatılacaktır.

Fransızlara göre

Paris, 6 (A.A.) Fransanın habeş meselesinde bundan sonra tutacağı yo. hakkında dış bakanlık mahfillerinde söylenildiğine göre, mezkûr mahfiller Mosolini'nin "Habeşistan italyandır ve italyan kalacaktır." cümlesine heyecan içinde bulunan bir halka karşı zafer serhoşluğu ile sarfedilmiş bir söz olarak bakılmaktadır. Eğer İtalya habeşistanı ilhak eder ve bunu bir sömürge haline koyarsa, bu hal tarzını ne ingiliz hükümeti, ne fransız hükümeti ne de Milletler Cemiyeti kabul etmeyecektir. Londrada olduğu gibi Pariste de öyle zannediliyorki, italyanın habeşistan ile yapacağı anlaşma ingiltere ile Irak arasındaki münasebete benzer yani ırak'ın MilletlerCemiyeti azâsı olabilmek esasına dayanır münasebet kuracaktır. Habeşistan da esasen milletler cemiyeti azâsı bulunmaktadır.

Londra, 6 (A.A.) — Morning post gazetesine göre, İngilterenin Milletler Cemiyetine karşı ileride tutacağı yollar kabinenin tetkik etmekte olduğu en ehemmiyetli meselelerden birini teşkil etmektedir. Zecrî tetbirler hakkında henüz hiç bir karar verilmiş değildir. B. Eden'in Cenevreye milletler cemiyeti azâsının umumu tarafından izhar olunacak arzuya uyması yolunda emir ile gitmesi beklenmektedir. Habeşistanda milletler cemiyetinin nezareti altında bir manda kurulması hakkındaki teklife Londra tarafdar değildir.

Hükümet mahfillerindeki umumî kanaat milletler cemiyeti mekanizmasının tensiki katiyen lâzımdır. Bununla beraber milletler cemiyeti nizamnamesinden doğan umumî vecibelerle bölge paktlarından doğan müşterek vecibeler ayırd edilmelidir. Yeni nizamnamenin yapılışında askerî tedbirler hususunda umumî bir teahhüd konulmasına özenmek lâzımdır.

ZECRÎ TEDBİRLER KALKIYOR MU?

Londra, 6 (A.A.) — Deyli Telegraf gazetesi, İtalyaya tatbik edilmekte olan zecrî tedbirlerin yakkında kaldırılacağını yazmaktadır.

Diğer taraftan Londraya gelen itimad edilir haberlere göre, Musolini İngiltere ile yeniden iyi münasebetler kurmsamı istemektedir. İngilterenin Roma elçisi, Musolini'ye ingiliz hükümetinin habeş meselesinde takib edeceği hattı hareket hakkında gayet açık konuşmuştur. Öyle anlaşılıyor ki, İngiltere hükümeti Habeşistanda güvenliği iade edebilecek biricik hükümetin İtalya olduğunu kabul etmektedir. Milletler cemiyeti konseyinin gelecek toplantısında İtalyanın rolü etrafında Londra ile Roma arasında görüşmeler başlamıştır.

İtalyayı Cenevrede elçisi temsil edecektir.

«Habeşistan İtalya nın bir parçasıdır»

Roma, 6 (A.A.) — İtalyan görüşünden bahseden yarı resmî mahfiller diyor ki:

"Habeşistan, şimdi İtalyanın bir cüzüdür. Habeşistan artık mevcud değildir. İtalya, ismen de olsa, yeniden bir habeş devletinin kuruluşunu derpiş edemez.. Çünkü Necaşi kaçmıştır. Habeşistanın cenup bölgelerinde yapılacak olan hareketler daha ziyade, inzibat ve güvenliğin teminini istihdaf eden zabıta hareketleri mahiyetinde olacaktır.

Aynı mahfillerde milletler cemiyetinin vazifesinin sona ermiş olduğu, çünkü cemiyetin mevcud olmayan bir memleketi himaye edemiyeceği bildirilmektedir.

Bu mahfillerde İtalyanın, meselenin teferruatını, Fransa ve İngiltere ile ve hattâ milletler cemiyeti ile görüşmeye hazır olduğu bildirilmektedir. Bu teferrüat, türlü menfaatlerin himayesi gibi şeylerdir. Ancak İtalya, fütuhatın meşruiyeti ve bugün tamamen italyan olan Habeşistanın taksimi gibi meseleleri görüşmeye yanaşamaz.

Aynı mahfiller italyan tevessüünün Habeşistanın fethi ile hitama ermemiş olduğunu ve bu fethin bu tevessüün ilk merhalesini teşkil etmekte bulunduğunu da kaydetmektedirler.

Paris mahfillerinde farklı bir görüş

Paris, 6 (A.A.) — Siyasî mahfiller, dün B. Musolininin İtalya'nın Habeşistanı ilhak etmek niyetinde olduğunu söylemesinin sadece "biraz fena bir intiba" doğurmuş bulunduğunu söylemektedirler.

Aynı mahfiller, zafer anında Venedik sarayının balkonundan italyan halkına hitaben söylenmiş olan bu sözlere büyük bir ehemiyet verilmemesi lâzım geleceğini beyan etmektedirler.

Bu mahfiller, egemenlik haklara sahib bir devlet olan Habeşistan'ın bir sömürge toprağı gibi hattâ muvakkaten de olsa, ilhak edilemiyeceği fikrindedirler.

Londra ve Paris'in salâhiyetdar mahafili, İtalya ile Habeşistan arasındaki münasebetlerin halihazırda Fransa ile Fas ve Büyük Britanya ile Irak arasında mevcud olan münasebetlerin aynı olacağını tahmin etmektedirler.

B. Musolini ingiliz dostluğundan da bahsediyor

Londra, 6 (A.A.) — B. Musolini, Deyli Meyl gazetesinin muhabiri B. Vard Prays ile yapmış olduğu görüşmede - bugazetenin tabirine göre - İngiltere'ye sulh nişanesi olan zeytin dalını uzatmaktadır.

Duçe, bilhassa şöyle demiştir:

— İtalya'nın İngiltere'ye karşı takibetmekte olduğu siyasette, mutlak surette her türlü taarruz düşüncesi yoktur. İtalya'nın Mısırda kat'iyen gözü yoktur. Ben, Mısırı bir Afrika devleti değil, bir Akdeniz devleti addediyorum. İtalya, Mısır ile her zaman iyi münasebetlerde bulunmuştur. Ve şimdi de bu iyi münasebetlere devam etmek arzusundadır. İtalya'nı ne Sudan'da ve ne de Filistin'de hiç bir menfaati yoktur.

B. Vard Prays, bunun üzerine B. Musolini'den "İtalya'nın dostları olan milletler" tabirinin şumulü içinde İngiltere ve Fransa gibi zecrî tedbirlere müracaat etmiş devletleri de sokup sokmadığını sormuştur. Duçe, bu suale müsbet olarak cevab vermiştir. Bundan sonraB. Musolini, şu sözleri ilâve etmiştir:

"— Dünya bizim finans sahasındaki hakikî kuvvetimizi öğrenmiş olsaydı, askerî satvetimiz karşısında hayrette kaldığı gibi hayret ederdi."

Adisababaya ilk italyan kıtası nasıl girdi?

Roma, 6 (A.A.) — Havas ajansı muhabirinden:

Habeşistandan gelen haberlerde Adisababa'ya girmiş olan motörlü italyan kolunun 25 bin kişiden ibaret olduğu bildirilmektedir. Şehre evvelâ zırhlı otomobiller ve arkalarından da doru bir ata binmiş olan mareşal Badoglio girmiştir. Mareşal'in beraberinde Roma valisi B. Bottai ile B. Lessona bulunuyor ve bunları da Sabauda fırkasına mensub iki alay takib ediyordu.

İtalyan kuvvetleri, hemen bir yangın neticesinde kısmen harab olmuş olan imparator sarayını işgal etmişlerdir.

İtalyan'ların yanında 15 gazeteci vardı.

Mareşal Badoglionun habeş milletine bildiriği

Adisababa, 6 (A.A.) — Mareşal Badoglio dün akşam burada italyanca ve Amharik lisanı ile halka aşağıdaki bildiriği neşretmiştir :

" — Habeşler,

Satvetli İtalya kıralının askerleri bugün Adisababa'ya girdiler. Hayat şimdi gerek şehirlerde gerek köylerde yeniden başlıyor. Silâhlarını bırakan ve işlerine başlıyanlara karşı hiç bir şey yapılmıyacaktır. İtalyan bayrağı - nın zaferi altında Habeşistan milletleri, sulha, adâlete ve refaha kavuşacaklardır."

İtalyada sivil seferberlik

Roma, 6 (A.A.) — "Adunata" denilen sivil seferberlik dün Roma'da saat 17.30 da ilân edilmiştir. Boru sesleri her taraftan akisler yapmış, fabrikaların düdükleri ve kiliselerin çanları etrafa velvele vermiştir. Bunun üzerine her tatarfta işler durmuştur.

Faşistler, üniformalarını ve yahud siyah gömleklerini giymek üzere evlerine koşmuşlar ve giyindikten sonra şehri büyük meydanlarında toplanmışlardır. Bu meydanlarda yer yer hoparlörler konulmuş idi. Toplantı, kırk dakika kadar bir müddet içinde bitirilmiştir.

Düdüklerin ve çanların ilk sesleri üzerine bütün evler bayraklarla donatılmıştır. Halk, B. Musolini'nin Adisababa'nın italyan kuvvetleri tarafından alınmış olduğunu ilân edeceğini tahmin ediyordu. Sokaklar, muhtelif istikametlere doğru gitmekte olan faşistlerle dolmuştu. Bu kalabalık, tramvay, otobüs ve otomobil gibi nakil vasıtalarının gidiş gelişini durdurmuştur.

Binraz sonra bu arabalar da tamamiyle boşaldı ve içlerinde kadınlarla küçük çocuklardan başka hiç kimse kalmadı. Ballila teşkilâtlarına mensub olan on yaşındaki çocuklar bile büyük toplantıya iştirâk etmişlerdir.

Karabinerlerle askerlerden mürekkeb hususî bir muhafız kıt'ası, ingiliz elçiliği ile ingiliz kosolosanesi binalarını muhafaza altma almıştı. Bu iki binanın civarında her türlü münakalât durmuştu. Zecrî tedbirlere iştirâk etmiş olan bütün devletlerin elçiliklerini muhafaza eden kuvvetler arttırılmış idi.

Şimdiye kadar misli görülmemiş derecede büyük bir halk kütlesi, saat on dokuzda Venedik meydanında toplanmış bulunuyordu. Bütün faşist teşkilâtları, bayraklarını taşıdıkları halde bu meydana gelmişlerdi. Halk, B. Musolini'yi görmek ve söyliyeceği nutku dinlemek için bekliyordu.

Biraz sonra duçe, Venedik sarayının balkonunda göründü ve nutkunu söyledi.

İngiltere - İtalya yakınlaşması için

Londra, 6 (A.A.) — Londra'nın italyan mahfilleri, bugün Roma ve Londra hükümetlerini uğraştıran meselenin aynı mesele olduğunu söylemektedir. İngiltere ile İtalya arasındaki gerginliğin ortadan kaldırılması.

Aynı mahfiller, İngiltere hükümetinin bu maksada erişmek için icabeden tedbirleri şimdiden almış olduğu ve tutarı umumiyetli zannedildiğinden fazla olan ve Akdenizde bulunan harb gemilerinden bir kısmını ana vatan sularına çağırmış bulunduğunu ilâve etmektedir.

AVAM KAMARASINDA HÜKÜMETE HÜCUM

B. Eden suallere cevab verdi

Londra, 6 (A.A.) — Avam kamarasında dış siyasa işleri hakkında münakaşalar başlamıştır.

Evvelâ B. Çurçil'in bu sualine cevab olarak başbakan Baldvin münakaşalara şahsen iştirâk etmiyeceğini bildirmiştir.

Bunun üzerine, muhalefet işçi partisinin ehemiyetli hatiplerinden Dr. Delton, dış siyasa hakkında bir rey verilmesi neticesine varmak üzere, dış işleri bakanlığı büdçesinin azaltılması hakkında bir takrir vermiştir.

Dr. Delton, nutkunda, hükümetin dış siyasasını gayet şiddetle tenkid etmiş ve B. Eden'in habeş meselesinde İngilterenin hiç bir suçu olmadığı hakkındaki son sözlerini reddeylemiştir. Sonra Almanyaya verilecek sual listesini mevzuu bahsetmiş ve artık bir daha Avrupada delilikler yapılmaması lâzım geldiğine işaret eylemiştir.

İngiliz - Mısır ticaret görüşmeleri hakkında da Dr. Delton, Habeşistandaki vaziyet dolayisiyle bu işin dostça hallinin çok iyi olacağını bildirmiş, aksi takdirde İngilterenin bütün Afrikadaki vaziyetinin ciddî surette tehlikeye gireceğine işaret eylemiştir.

Doktor Delton bundan sonra Habeşistandaki hadiselerin tarihçesini yapmış ve durmadan ingiliz hükümetinin siyasetini şiddetle tenkid ederek demiştir ki:

"— Bütün bu vaziyette zecrî tedbirlerin kaldırılması bahse mevzu olamaz. Çünkü bu suretle İtalyanın zaferi tanınmış olacaktır. Tamtersi zecrî tedbirlerin kuvvetlendirilmesini ve petrola ambargo konmasını haklı gösterecek ehemiyetli sebebler ileri sürülebilir.,,

İşçi partisinden Koks, İtalyanın kanunsuz tecavüzü meselesi milletler cemiyeti tarafından halledilmedikçe İngilterenin İtalya ile anlaşma yapıp yapmıyacağını B. Edenden sormuştur.

İtalya ile anlaşma

B. Eden buna cevaben demiştir ki:

"— Herhangi bir yabancı hükümetle bir anlaşma yapmadan evel bütün şartları dikkate almak hükümetin âdetidir. İngiltere hükümeti, halen, habeş imparatorunun Filistinde ne gibi siyasî şartlar içinde oturacağını tetkik eylemektedir."

İNGİLTERE VE ZECRÎ TEDBİRLER

B. Eden, bilhassa demiştir ki:

"— Bugün İngilterenin ve diğer milletler cemiyeti azâsı devletlerin içinde bulundukları vaziyet, çok güç ve inkisar vericidir. Bu sebebten dolayı meseleyi müzakere ederken bu keyfiyeti nazarı dikkate almak lâzımdır. B. Delton, İngilterenin milletler cemiyetini yarıyolda bıraktığını iddia etti. Milletler cemiyeti ne vaziyettedir Milletler cemiyeti bugün, İtalya hariç, üç büyük devleti ihtiva etmektedir. Ve bunlardan yalnız ikisi, İngiltere ve Fransa Akdeniz devletidirler. Bu iki devletin bu anlaşmazlık sırasında en ehemiyetli mesuliyeti üzerlerine almaları tabiî idi. İngiltere ise daima bu işte ilk teşebbüsü yapan olmuştur.

B. Delton petroldan da bahsetti. İlkbaşta İngiltere İtalyaya, bu memleketin petrol ihtiyacının yüzde 13 ünü veriyordu. Geçen sene bu miktar yüzde 14 e çıkmıştı. Eğer bu miktara mani olunsaydı, bu, anlaşmazlık üzerinde hiç bir tesir yapmıyacaktı. İngiltere hükümeti petrola ambargo konması lehinde bulunan biricik memleket olmuştur.,,

B. Eden, bundan sonra, eğer kabil olsaydı yalnız zecrî tedbirler konulmasına taraftar bulunduğunu bildirmiş, zecrî tedbirlerin tasnifini yapmış ve demiştir ki:

"— Amerika birleşik devletleri milletler cemiyeti azâsı olmadığı müddetçe 16 ıncı maddenin tam olarak tatbiki kabil değildir. Diğer taraftan sivil halkın da iaşesine mani olmak imkânsız bulunuyordu. Bu, ancak diğer tedbirler tatbik edilmez gözüktüğü takdirde yapılabilirdi. İşe, mahdud bir milletler cemiyetinin tatbikini tesirli kılabileceği zecrî tedbirlerle başlanmıştır. Bu tedbirler ancak yavaş yavaş tesirlerini gösterebilirlerdi. Milletler cemiyeti, bu tedbirleri kararlaştırırken bunu biliyordu.

Tek bir çare...

Zecrî tedbirleri derhal müessir bir hale getirmek için bir çare vardı: Süveyş kanalını İtalyaya kapamak. Fakat bu tedbir, muhakkak surette askerî bir müdahaleye ve harbe varırdı. Süveyş kanalını kapamak için bir kâğıd üzerine kapanış emrini yazmak kâfi değildir. Eğer İngiltere hükümeti bu harbı göze almadı ise bunu harbten korktuğu için değil, fakat harbten nefret ettiği için yapmıştır. Kanalın kapatılması bahsinde hukukî vaziyeti de dikkate almak lâzım geliyordu. Kanal anlaşmasının birinc maddesi, kanalın gerek sulh gerek harb halinde her türlü ticaret ve harb gemilerine açık bulundurulacağını tasrih eylemektedir. Bu vaziyette kanal ancak milletler cemiyetinin bir kararı ile kapatılabilirdi. Halbuki milletler cemiyeti ise böyle bir kararı hiç bir zaman alamazdı. Milletler cemiyeti devam edecektir. Fakat sarih olan bir şey varsa o da vaziyetin milletler cemiyeti tarafından tetkik edilmesi gerektiğidir.

İngiltere hükümeti her bakımdan vazifesini yapmıştır. Fakat zecrî tedbirler harbın önüne geçememiş ve harbı durduramamıştır. İngiltere bu harekette kendi payını kabul etmeğe hazırdır. Hükümet, avam kamarasından bu nazik ve güç dakikada eli serbest bırakılmasını rica eder. Aynı zamanda hükümet, milletler cemiyeti paktına muvafık siyasetini takib edeceği hususunda da avam kamarasını temin eyler."

Kızıl ordunun kuvveti

Moskova, 6 (A.A.) — Tas ajansı bildiriyor:

Pravda gazetesi, bir muharririnin Estonya, Letonya ve Litvanya genel kurmay reisleri ile yaptığı görüşmeleri neşretmektedir.

Letonya genel kurmay reisi general Gortmanis demiştir ki:

"— 1 mayıs geçit resmi, kara ve hava kuvvetlerinin teşkilât ve büyüklüğü bende büyük bir intiba bırakmıştır. Kıtaat parlak üniforma ile geçmişlerdir. Otomobil ve tanklar ve tayyareler mükemmeldir."

Litvanya genel kurmay reisi albay Cernius şu sözleri söylemiştir:

"— Kızılordunun kuvvetli, inzibatlı ve mükemmel modern teçhizlere malik olduğuna kuvvetle kani olarak ayrılıyorum. Tanklar bilhassa büyük bir intiba bırakıyor. Sovyet tayyareciliği teknik vasıfları ve çokluğuyla bilhassa kendini göstermektedir. Fransada ve Belçikada ve diğer memleketlerdeki geçid resimlerinde bulundum. Fakat 1 mayısta Moskovada gördüğüm kadar çok tayyare görmedim. Sovyetler birliğinin tayyarelerini, tanklarını ve teçhizatlarını bizzat imal ettiği ayrıca kayda değer. Süvari ve topçular da mükemmel ve muntazam bir şekilde geçmişlerdir. Bütün bunlar Sovyet birliğinin kendisini müdafaa için düşmana bir darbe indirmesi gerektiği takdirde bu darbenin yıldırım gibi çabuk olacağını göstermektedir.

KAMUTAYDA

EMLÂK BANKASINA BİR MİLYON 148,000; ÇUBUK BARAJI İÇİN 705,000 VE BAZI ŞİRKETLERDEKİ HAZNE HİSSESİNİN ARTIRILMASI İÇİN 358 BİN LİRALIK TAHSİSAT VERİLDİ.

(Başı 1. inci sayfada)

Hükümet, bu kanunun esbabı mucibesinde şunları söylemektedir:

"1 — Ankarada inşa ettirilen Nafıa, İktısad ve Ziraat vekâletleri binalarile Temyiz mahkemesi için girişilen teahhütlerin karşılığı 2107 sayılı kanun mucibince Emlâk bankasında yapılan istikrazla temin edilmiş ve bu istikrazın taksitleirnin mezkûr bankanın hazineye ait temettülerinin karşılık ittihazı suretile itfası muktazi bulunmuş ise de bankanın temettüatından hazineye isabet eden kısmı bu istikraz taksit ve faizlerini karşılamağa kâfi gelmiyeceği anlaşılmış ve küçük memurları ev sahibi etmek gayesile tesis edilen bu millî bankayı fazla müzayeka içerisinde bırakmak muvafık olmıyacağından mezkûr binalar için bankaya taahhüd olunan borcun tediyesi maksadiyle 1 148 000 liralık tasisata,

2 — 1712 ve 2269, 2511, 2866 sayılı kanunlar mucibince Ankara şehri su tesisatının ikmali, Bend ve İncesu derelerinin ıslahı ve Çubuk barajının ikmali inşaatı için yapılan teahhüdat karşılığının hazinede mevcud hisse senetlerile tahvillerin satış bedellerini veya bunların mukabilinde akdolunacak istikraz hasılından temini icab etmekte olup buna binaen haznede mevcud bazı tahviller satılmak suretile işbu teahhüdattan bir kısmı karşılanmış ise de mütebakisinin istikrazla temini zarurî görülmüş olduğundan yapılan istikrazların taksitlerini ödemek üzere 705.000 liralık tahsisata,

3 — Hazinenin iştiraki bulunan Adapazarı bankası, Ergani Bakır şirketi, Bursa kaplıcaları, Akhisar tütüncüler bankası, Mersin liman şirketi heyeti umumiyelerinin sermayelerinin tezyidi hususunda ittihaz ettikleri karar mucibince hazne iştirak hissesinin de tezyidi zarurî bulunmuş olduğundan bunlar için de 358.100 liralık tahsisat alınmasına ihtiyaç hâsıl olmuştur.

Her ne kadar mezkûr iştirak hisseleri karşılığının muvazenei umumiye kanununun 4 üncü maddesi mucibince temini muktazi ise de Hazine ihtiyacının tazyik edilmemesi nazarı itibara alınarak ve varidat muhammenatımıza göre yapılan tahsilât mikdarlarında da ehemiyetli bir nisbette tezayüt göz önünde bulundurularak sene nihayetine kadar muhammenatımıza nazaran 2,5 milyon lira kadar fazlai varidat temin olunacağı anlaşıldığından yukarda arzolunan ihtiyaçların işbu varidat fazlasile karşılanması ve bu karşılıktan 330.000 liranın da iaşe maddelerinde vukua gelen tereffüler dolayısiyle sene nihayetine kadarki ihtiyaçları karşılamağa kâfi gelmeyen jandarma umum kumandanlığı bütçesinin 408 inci tayinat faslının birinci iaşe bedeli maddesine munzam tahsisat olarak ilâvesi muvafık görülmüş ve bu maksadın temini için bir kanun lâyihası tanzim kılınmıştır. Kamutay yarın toplanacaktır.

Çocuk esirgeme kurumunun yardımları

Çocuk Esirgeme kurumu genel merkezi 1-4-936 dan 1-5 tarihine kadar 4367 çocuğa yardım etmiştir. Bunlardan 535 hasta çocuk ve anne genel merkezin polikiliniklerinde bakılmış ve sağıtılmıştır.

Ayrıca diş bakım evinde de 480 çocuğun dişleri bakılmış ve sağıtılmıştır.

12337 çocuk ve anne genel merkezin banyolarından istifade etmiştir. Süt damlasından her gün 224 çocuğa süt verilmiş ve bir ay da yekûn olarak 2000 kilo süt dağıtılmıştır.

Genel merkezde açılan aşhaneden her gün 787 zayıf talebeye ve çocuklu anneye sıcak öğle yemeği verilmiştir.

Yardım için genel merkeze başvuran dört yoksul yavruya para yardımı yapılmıştır.

POLİSTE:

İki çuval tiftik çaldı

Mustafa oğlu Sadeddin adında biri, At pazarında hamzanın dükkânı önüne bıraktığı iki çuval tiftiği çalmış ve satmak üzere iken cürüm üstü yakalanarak Adliyeye verilmiştir.

Garajda manevra yapmış

İtfaiye Meydanında garaj içinde kamyonile manevra yaparak Şükrüyü çiğniyen şoför Mehmet üakalanarak Adliyeye verilmiştir.

Umumî istirahati bozan kadın

Keçiörende sarhoş olduğu halde bağırıp çağırmak suretiyle umumî istirahatı bozan umumî kadınlardan Naile hakkında tahkikata başlanmıştır.

TAYİNLER

*** Midyat kaymakamı Rifat görülen lüzum üzerine bakanlık emrine alınmıştır.**

*** Sular umum direktörü Süleyman Trakya umumî müfettişliği Bayındırlık müşavirliğine, yerinede vekâlet muavini Namık tayin olunmuştur.**

*** İnhisarlar mürakibliğine inhisarlar umum direktörlüğü muhasebe müdür muavini Nurettin tayin olunmuştur.**

İzmir limanındaki tetkikler

İzmir limanında tetkikatta bulunmak üzere İzmire giden Ekonomi Bakanlığı baş müşaviri B. Fon Derporten ve İstanbul liman idaresi genel direktörü B. Rauf Manyasi işlerini bitirerek İstanbula dönmüşlerdir.

Sovyetler ile İngiltere arasında Deniz anlaşması

Moskova, 6 (A.A.) — Tas ajansı bildiriyor: Büyük Britanya hükümetinin teklifi üzerine, Sovyetler birliği hükümeti, Sovyetler ile İngiltere arasında deniz silahları hakkında bir anlaşmaya varmak için görüşmelerde bulunmağa muvafakatini bildirmiştir. Büyük Britanya hükümetinin teklifi, deniz inşaatı programlarının karşılıklı olarak teatisinden baska, tezgâhta bulunan harp gemilerinin keyfiyet itibariyle bazı tahditlerini ve bu gemilerin yeni bir tarzda tasnifini ihtiva eylemektedir.

Bu hususta müzakerelere yakında Londrada başlanacaktır.

Dost Romanya

(Başı 1. inci sayfada)

1936 da verdiği mukabil cevab da şudur:

Hükümetimin 11 nisan 1936 tarihli notasına cevaben gönderdiğiniz geçen 29 nisan tarihli notanızı aldığımı beyan ile kesbiseref eylerim.

Hükümetimin Boğazlar meselesi hakkındaki tezine dost ve müttefik memleket hükümetinin iştirak etmekte olduğunu ve icabında buna müzaharetten hali kalmıyacağını büyük bir memnuniyetle anlıyarak yukarda zikredilen notanız muhteviyatiyle tamamen mutabık bulunduğunu nazarı ittilanıza arza müsaraat ederim.

(A.A.)

Uyuşturucu maddeler inhisarı direktörü

Alıcı fabrikalarla temas etmek üzere uyuşturucu maddeler inhisarı genel direktörü B. Hamza Osman, bir kaç gün sonra Avrupaya gidecektir.

Kaymakamlar arasında

Açık bulunan Pervari kaymakamlığına Feke kaymakamı B. İsmail Hakkı, Feke'ye Osmaniye kaymakamı B. Gaffur, Osmaniye kaymakamlığına Ceyhan kaymakamı B. Celal, Ceyhan kaymakamlığına Çumra kaymakamı B. Nurettin, Çumra kaymakamlığına Küçükkuyu nahiyesi müdürü B. Hamza, Dörtyol kaymakamlığına Erzin nahiyesi müdürü B. Adil, Mecidözü kaymakamlığına Sındıran kaymakamı B. Sadık Sıtkı, Silivri kaymakamlığına Genç kaymakamı B. Hayri, Genç kaymakamlığına Başviran nahiyesi müdürü B. İzzettin, Şavşat kaymakamlığına eski Kulp kaymakamı B. Hüseyin'in nakil ve yeniden tayinleri yüksek tasdikten çıkmıştır.

İspanyadan gelen mallar

8 haziran 935 tarihine kadar gümrüklerimize gelmiş olan İspanya mevaridatının 25 şubattan itibaren 60 gün zarfında memleketimize sokulması hakkında verilen mühlet 30 gün daha uzatılmıştır.

BELGRAD TOPLANTISI KAPANIRKEN

(Başı 1. inci sayfada)

Metaksas'ın Belgrad'da gördüğü samimî kabulün iki memleketi ötedenberi biribirine bağlıyan bağların kuvvetine bir delil olduğunu kaydetmektedirler.

"Tipos" gazetesi, ulusal halkçı partisinin reisi Teotokis'in sözlerini neşretmektedir.

Teotokis müttefik ve dost Balkan devletleri tarafından yunan görüşünün kabulünden dolayı memnuniyetini bildirmiş ve demiştir ki:

— Böylece Belgrad konferansı Balkan paktı üzerindeki işlerini dört devletin tam anlaşması ile bitirecektir. Bu, mezkûr devletler arasında mevcud bağları daha ziyade sıkıştıracak ve sulhu kuvvetlendirecektir.

Teotokis, yunan başbakanına naib prens Pol tarafından Yugoslavyanın en yüksek nişanı olan beyaz kartalın büyük haçının verilmesinden dolayı hususî bir sevinç göstermiş ve iki dost ve müttefik devlet arasındaki münasebatın daha sıkı bir hal aldığını kaydetmiştir.

"Atinaiki" gazetesinin hususî muhabiri de diyor ki:

"Konferans mahfilleri Stoyadinoviç - Metaksas arasında yapılan daha ilk görüşmeden sonra yunan tezinin başkaca tafsiline lüzum olmadığı kanaatine varmıştır. Çünkü Metaksas, bütün yunan siyaset âlemince verilen kararı apaçık ve büyük bir samimiyetle anlatmıştır. Daha ilk anda dostça olan hava antant fikrinin ve Balkan paktının kuvvet bulmasına yardım etmiştir.

Gazeteler, dünkü ziyafette, Stoyadinoviç ile Türkiye dış bakanı B. Tevfik Rüştü Aras arasında verilen nutukların ehemiyetini büyütmekte ve Rüştü Arasın riyaset etmekte olduğu konferansın çalışmalarında muvaffak olmasına çok yardım ettiğini ehemiyetle kaydeylemektedirler.,,

"Esti" gazetesi, Belgrad görüşmeleri için diyor ki:

"Balkan yarım adasında müttefiklerimizle çok ehemiyetli müşterek menfaatlerle bağlı bulunuyoruz. Harbtan sonra yapılan antlaşmalar bu yarım adada insaflı ve yaşayabilecek bir toprak rejimi kurmuştur ve bu rıkî realitelerde birleşir. Bunun herhangi bir tadil teşebbüsüne karşı müdafaası ki, Balkan antantı sıyasasının esasını teşkil eder - milletlerarası ahlâka ve mantığa tamamiyle uygundur.,,

"Etmos" gazetesi de şöyle yazıyor:

"Yunanistanın katî hulûsu Belgradda takdir olunmuştur. Bundan çok memnunuz. Sözüne daima sadık kalan Yunanistan sıkı Balkan iş birliğiyle Balkanlarda sulhun korunmasına yardım etmeye azmetmiş bulunmaktadır.,,

Dış bakanımız ve yunan tezi

Atina, 6 (A.A.) — Anadolu ajansının hususî muhabirinden:

Atina gazeteleri Belgrad görüşmelerinden bahsederken B. Tevfik Rüştü Aras'ın samimî yardımını derin memnuniyet ve saygı ile yazıyorlar.

Etnos gazetesi diyor ki:

"Yunan tezinin Belgradda iyi karşılanmasının ehemiyetli olan bir sebebi de türk heyetinin yüksek yardımıdır.,,

Vradini, "Konsey başkanı Tevfik Rüştü Arasın dostça ve candan ilgilenerek Yunanistana yaptığı yardımı sevinçle kaydedelim.,, diyor.

General Blombergin bir emri

Berlin, 6 (A.A.) — Havas ajansından:

General Fon Blomberg, bütün askerlere Fransa, Belçika ve Çekoslovakya hududları boyunca, beş kilometre derinlikte bulunan bölgeye üniforma ile girmeyi yasak etmiştir.

Resmî gazete, hakikatte askerlikten tecrid edilmiş yeni bir bölge kuran bu kararnameyi neşretmiştir.

Bu kararname hükümlerinin Ren sahillerine şümulü yoktur, fakat alman askerlerinin köprüler üzerinde görünmeleri yasaktır.

Halk konserleri

Cumur Başkanlığı Filormonik Orkestrası tarafından her hafta pazar günleri Müzik Öğretmen Okulunda saat 15 de verilmekte olan halk konserleri, önümüzdeki pazar gününden itibaren, mevsim dolayisiyle, saat 17.30 da verilecektir.

Teşekkür

Kardeşim Celâlin anî ölümüyle duyduğumuz derin acıya iştirâk eden ve cenazesine gelmek suretiyle büyük dostluklarını gösteren arkadaşlarına ve basın genel direktörlüğü mensuplarına teşekkürlerimizi eyrı ayrı bildirmiye teessürümüz mâni olduğundan sayın gazetenizin tavassutunu rica ederim.

Merhumun kardeşi
Lütfi

Tarım genel direktörü Trakyada

Tarım bakanlığı, Tarım genel direktörü B. Abidin Eğe Trakya umumî ziraat vaziyetini ve bilhassa pamuk işlerini yerinde tetkik etmek üzere Edirneye gitmiştir. B. Eğe dönüşte Eskişehre uğrayarak Eskişehir tohum ıslah istasyonunu da teftiş edecektir.

Arkadaşımız Celal Davudun bir oğlu oldu

Başmusahhihimiz, arkadaşımız Celal Davudun dün bir oğlu olmuş ve adını Dikmen koymuştur. Hayata, gazeteciliği meslek yaparak atılan ve beş çocuğu Ulusdaki çalışma devresi içinde dünyaya gelen emekdar arkadaşımızı kutlar, yavrunun adını aldığı yer kadar bahtlı ve şerefli olmasını dileriz.

TOPYEKÛN HARE

Yazan: General LUDENDORF
Türkçeye çeviren: Hikmet TUNA

Şarkta, Bristol hattı, Torn'dan Marinburg'a kadar tahkim edilmişti. Düşmana, bu hattın daha şarkında darbe indirilmiş olduğundan, harb sürdüğü müddetçe bu tahkimatın değeri tezahür edemedi.

Bugün, Fransa'nın Almanya'ya karşı sınırlarını mania tahkimatı ile kapamak tedbirleri, dünya harbının, saldıranı önünde saplayıp bağlamak gayesini güden bir siper sistemini hatırlatmaktadır. Fakat, fransız ordu güdümü, fransız ordusunu siper sisteminden sıyırmak istediğinden, bu tahkimatın, daha ziyade, hezimete uğratılmış bir fransız ordusunu barındıracak bir değeri vardır.

Kara tahkimatı, karadaki harb güdümü için, ordunun ehemiyetli bir öz parça ve aracıdır. Bu tahkimat, deniz harb güdümü için de aynı ehemiyettedir. Tahkim edilmiş harb limanları ve üssülhareke noktaları, nehir mansabları, donanma ve gemi birlikle - rine güvenli bir surette denize açılmak imkânını vermekte, güvenli birer istinad noktası olmakta, ehemiyetli sahil boylarını düşman donanmasının bombardımanına karşı korumakta ve hususî bir ehemiyet taşıyan noktalara asker çıkarılmasını güçleştirmektedir. Tahkim edilmiş limanlar, ticaret gemilerinin de işlerine yaramakta, ticaretin sarsılmasının önüne geçmektedir.

Harbın türlü türlü şekiller arzetmesi karşısında, tahkimat ve siperlerin müdafaasına çok ciddî ve ehemiyetli vazifeler düşmektedir.

Tahkimat ve siperde müdafaa şıkları, başka taraflarda alınacak olan katî neticeleri kolaylaştırmalıdır. Müdafaa suretiyle katî netice ise, ancak müdafaada kalmış olanın saldırmağa karar vermesi ve bu kararını tatbika koyulması ile alınabilir. Saldırış, daima katî netice veren muharebe şeklidir.

Ordular, hava silâhının yardımiyle, muazzam kara muharebelerinde biribirile dövüşmektedirler. Bu muharebelere pek ender ahvalde donanmalar, doğrudan doğruya katı abileceklerdir.

Gene hava silâhının yardımile, donanmalar, muazzam deniz muharebelerinde biribirlerile dövüşmektedirler; Bazı hallerde kara istihkâmları da muharebeye katılacaklar ve bu muharebelerin neticeleri üzerinde payları olacaktır.

Hava muharebelerinde tayyare filoları biribirleriyle dövüşmektedirler. Belki de bu muharebeler, ordu veya donanma tayyare defi toplarının da yardımını göreceklerdir.

Bütün bu muharebelerin en son gayeleri: Düşmanı yoketmektir.

Kara, deniz ve hava muharebelerine, uzun yürüyüşlerle, nakillerle yahud uçuşlarla müdafaa ordusunun birliklerini ileri sürmek icabeder. Bu ise, müdafaa ordusunun her kısmında, muharebede açılacak olan ateşi göz önünde tutacak bir şekilde ve önceden kestirilebildiği nisbette, güdülen katî netice gayesine uygun gelecek gruplaştırmalarla gevşek emniyet tertiblerini ileri sürmek suretiyle yapılmalıdır. Aksi takdirde bu gruplaştırma, kuvvetin daha elverişli bir surette kullanılması imkânını vermelidir.

Hava silâhının tekemmül ettirilmiş ve kuvvetlendirilmiş olması, bu silâhın sürati, ve keşif işlerinde kullanılması, karada, hareket imkânları olan yerlerde motörleştirilmiş kıtaların, denizde de en süratli keşif araçlarının faaliyete geçirilmeleri ile, casus ve ajanların faaliyetleri de bir yana bırakılsın, düşman hakkında istikşafta bulunmak imkânları, bugüne kadar görülmemiş bir ölçüyü bulmuştur. Bu vaziyet, askerî kıtaların güdemini kolaylaştırmakta, fakat, karşı tarafınkiye göre güçleştirmektedir. Çünkü, düşmanın da, kendisini yoketmek için alınan tedbirleri sezecek olan aynı araçları vardır. Bundan dolayıdır ki, mukabil tedbir almağa vakit bulamaması için, hasmı, karada, denizde ve havada can alacak noktasından yakalayacak olan harb hareketi de, o nisbette müessir bir surette tatbik edilmelidir.

(Sonu var)

Türkkuşunun İnönü kampına talebe yazılıyor

Türkkuşunun İnönü kampına iştirâk etmek üzere Ankarada açılacak iptidaî kurslara girecek uçucu üyelerin kaydına başlanmıştır. Dersler Serğievi önündeki sahada olacaktır.

İstekliler hergün sabah saat dokuzdan akşam beşe kadar;

Beraberlerinde en aşağı orta tahsili bitirmiş onyedi yaşından yukarı ve askerlik yapmamış olduğuna dair vesikalarla, iki fotoğraf ve hüviyet cüzdanlarile,

T. Hava Kurumu Neşriyat Şubesine

başvurarak isimlerini yazdırmalıdırlar.

LİSE MEZUNU VE YÜKSEK TAHSİL GENÇLERİ TERCİH EDİLECEKTİR.

KOCAELİ ASLİYE HUKUK MAHKEMESİNDEN:

Kocaeli Emniyet müdürlüğünde üçüncü komiser Muhiddin tarafından karısı Ankarada Doğan bey mahallesinde taş döşeme sokağında şerbetçi Ali evinde Şaziye aleyhine açılan boşanma davasının cari muhakemesinde: müddeialeyh Şaziyenin ikametgâhının meçhul bulunmasına mebni 28. 4. 936 salı günü saat 10 da mahkemeye gelmesi için İzmit Türk Yolu gazetesiyle ilanen tebliğat yapıldığı halde muhakemeye gelmediğinden muhakemenin 15. 5. 936 cuma günü saat 10 na talik dildiği cihetle Müddeialevha Şaziyenin mezkûr gün ve saatte muhakemeye gelmediği takdirde davaya gıyabında bakılacağı adi gıyap kararı makamına kaim olmak üzere ilan olunur. 1—1794

ANKARA BİRİNCİ MINTAKA TAPU SİCİL MUHAFIZLIĞINDAN:

Balğadın sürün oğlu deresinde kâin 594 5228 eski 17 yeni vergi numaralı 318 tarihinde kulaksız Nuh ve hemşiresi adına yeni tahrirde Eşref zade Tevfik namına yazılı iki parça harap bağın tapuda kaydı bulunamadığından kulaksız oğullarından Ali oğlu Sadık tarafından namlarına intikalen tapuya tescili istenmiştir. Bu yerin mülkiyetinin tahdidi icin 1-6-936 pazartesi günü saat onda bir memur gönderilecektir. Sözü geçen taşıtsız malda benim hakkım var diyenlerin ellerindeki belgelerile birlikte Ankara birinci mıntaka tapu sicil muhafızlığına ve yahut yerine varacak memura baş vurmaları ilan olunur. 1—1798

Ankara Birinci Sulh Hakimliğinden:

Hacıbayramda ayvalı su deposunda Kâmile varisi kardeşi Mustafaya:

Müştereken malik bulunduğunuz bir gayri menkulün şuyunun izalesi zımnında Emlâk eytam bankasının aleyhinize ikame ettiği davanın ceryanı sırasında gelip bir deifde bulunmanıza dair çıkarılan davetiyedeki mübaşirin meşruhatında adresinizin malûm olmadığı anlaşılmış ve yeni yapılacak tebligatın usulün 141 inci maddesine tevfikan ilânen icrasına karar verilmiş ve muhakeme 21-5-936 saat 9, 30 a muallâktır. yevmi muayyende muhakemede bulunmanız veya bir veki göndermeniz aksi takdirde hakkınızda giyap kararı verileceği ilânen beyan olunur. 1—1804

Emlâk ve Eytam Bankasından:

KİRALIK APARTMAN DAİRELERİ

Işıklar caddesinde kâin ve Bankamıza ait Turhanbey apartımanında Su, Elektrik ve Havagazı tesisatını havi 10, 12, 13 numaralı daireler açık artırma ile kiraya verilecektir.

10 numaralı daire: Beş oda, bir halâ, Matbah ve bir banyo
12 „ „ : Üç oda „ „ „
13 „ „ : Beş „ „ „ „ ibarettir

İhaleleri 18. 5. 1936 pazartesi günü saat onbirde Bankamızda yapılacaktır. Bunlardan 10 ve 13 numaralı daireler, ihaleyi müteakip ve 12 numaralı dairede 1 Haziran 1936 dan itibaren yeni kiracısına teslim olunacaktır.

Açık artırmaya: 10. lı daire için 75 yetmiş beş lira
: 12 „ „ „ 50 Elli lira
: 13 „ „ „ 30 otuz lira

Depozito parasile iştirak edilecektir.

İstekli olanların ihale gününe kadar depozitolarile birlikte bankamız muamelât müdürlüğüne ve daireyi görmek için de Apartıman kapıcısına müracatları. (971) 1—1795

Sungurlu Sorğu Hakimliğinden:

İhtilâs etmek suretiyle zimmetine üç bin küsur lira geçirmekten suçlu Sungurlu eski İnhisarlar memuru anasıl Tekirdağlı olup İstanbul - Samatya: Hacıbadın mahallesi pamukçu sokak 96 numaralı hanede mukim Ethem oğlu 1291 doğumlu Nihat hakkında yapılmakta olan ilk tahkikat sonunda.

Suçluya kesilen tevkif müzekkeresi üzerine zabıtaca yapılan bunca araştırmalara rağmen ikametgâhı meçhul olduğundan tevkif müzekkeresinin infaz edilmediği anlaşılmış ve C. M. U. K. 296 maddesi mucibince kayıp sayılacağından mezkûr kanunun 198 ci maddesi mucibince hakkındaki tahkikatın muvakkaten tatiline ve 282 ci maddesi mucibince Türkiyede mevcut bütün mallarına ve Samatya şubesinden almakta olduğu tekaüt maaşının dörtte birinin haczine ve memleketi tanu ve vergi dairelerine tebliğat yapılmasına 13-3-936 tarihinde karar verildiği ilan olunur. (979) 1—1797

Askerî Fabrikalar Ticaret Kaleminden:

135	Ton gliserin
45	„ Amonyak küherçilesi
12	„ Seliloz
650	„ Nitrad dösut (Şili güherçilesi)
10	„ Soda (Kalsine)
15	„ Sud kostik
2	„ Hamızı selikat dö sud
2	„ Dinitro tolool
5	„ Parafin
1	„ Toz amyant
2	„ Selikat dösut
250	Kilo Terebantin
18,5	Ton Yuta ipliği
15	„ Makina yağı
500	Kilo Transformatör yağı

Yukarda mikdar ve cinsi yazılı malzeme 20 mayıs 936 çarsamba günü saat 14 de pazarlıkla satın alınacaktır. İsteklilerni aynı günde gelmeleri. Bu malzemenin şartnamelerini görmek istiyenler her gün Ticaret kalemine gelebilirler.

ANKARA LEVAZIM ÂMİRLİĞİ SATIN ALMA KOMİSYONU İLANLARI

İLAN

1 — Ankara garnizonundaki kıt'a ve müessese eratının 936 finans yılı zarfındaki ihtiyaçlarına sarfedilmek üzere 350000 kilo sığır eti kapalı zarfla münakasaya konulmuştur.

2 — Münakasa Ankara levazım âmirliği satın alma komisyonunda 21.5.936 tarihine müsadif perşembe günü saat on beşte yapılacaktır.

3 — Münakasaya konulan 350000 kilo sığır etinin tutarı 84000 lira olup teminatı muvakkatesi 5450 liradır.

4 — Şartnamesi 420 kuruş mukabilinde komisyonumuzdan isteklilere verilecektir.

5 — Eksiltmeye iştirak edeceklerin teminatı muvakkate makbuz veya bank mektupları ile teklif mektuplarını havi zarfları kanunî şekilde tanzim ederek saat on dörtte komisyonumuza vererek zarfları açma saatinde komisyonumuzda hazır bulunmaları. (948) 1—1743

İLAN

1 — Ankaradaki askerî mektepler talebeleri ile Cebeci askerî hastahanesi hasta eratının 936 malî senesi ihtiyaçlarına sarfedilmek üzere "185000,, kilo koyun eti kapalı zarfla münakasaya konulmuştur.

2 — Münakasası 20.5.936 tarihine müsadif çarşamba günü saat on beşte Ankara levazım âmirliği satın alma komisyonunda yapılacaktır.

3 — Münakasaya konulan 185000 kilo koyun etinin tutarı 68450 lira olup teminatı muvakkatesi 4672 lira 50 kuruştur. Şartnamesi 343 kurus mukabilinde isteklilere komisyonumuzdan verilir.

4 — Münakasaya iştirak edeceklerin belli gün ve saatten en az bir saat evel teminatı muvakkate makbuz veya bank mektupları ile teklif mektuplarını havi kapalı zarflarını komisyonumuza vererek saat 15 de mezkûr komisyonda bulunmaları.

30.4.936 tarih ve 504 sayılıdır. (949) 1—1744

İLAN

Çatalca müstahkem mevki komutanlığı eratının bir senelik ihtiyaçları olan 50000 kilo sığır ve 7000 kilo koyun eti kapalı zarf usuli ile 22 mayıs 936 cuma günü saat onbeşte eksiltmesi yapılacaktır. Muhammen tutarı sığır etinin 18080 koyun etinin 2811 lira 20 kuruştur. İlk teminatları sığır etinin 1356 koyun etinin 211 liradır. Şartnamesi cumartesi günlerinden maada her gün öğleden evel komisyonumuzda görülebilir. Eksiltmeye gireceklerin ilk teminat makbuz veya mektupları ile 2490 numaralı kanunun 2 ve 3 üncü maddelerindeki vesaikle beraber teklif mektuplarını belli günde ihaleden en az bir saat eveline kadar Fındıklıdaki satın alma komisyonuna vermeleri. (980) 1—1800

BRODVEY MELO Dİ 1936

Türk Hava Kurumun PİYANGOSU

Şimdiye kadar binlerce kişiyi zengin etmiştir.

Yeni tertip plânını görünüz

1 ci keşide 11 - mayıs - 1936 dadır.

Büyük ikramiye 25.000 liradır

Ayrıca : 15.000, 12.000, 10.000 liralık ikramiyelerle (20.000) liralık bir mükâfat vardır.

Yapı yaptıracakların nazarı dikkatine

Ev, Apartıman ve bilumum Betonarme, Demir, Kârgir, Ahşap inşaat ve su işleri Proje, mukavemet hesabatı keşif ve fennî mesuliyetlerini (Teknik Yapı Bürosu) en müsaid şeraitle deruhte eder.

ADRES Teknik Yapı Bürosu
Yenişehir Atatürk Bulvarı Foto apartımanı Numara (4)
Telefon 3629 1—1746

Seyhan Vilâyeti Defterdarlığından:

Seyhan vilâyetinin Karataş nahiyesindeki Karataş dalyanının kanun ve nizamlarına göre 936 ve 937 malî yıllarında balık avlamak hakkiyle balık resmi iki sene müddetle 27 - 4 - 936 tarihinden itibaren kapalı zarf usulile artırmaya çıkarılmıştır. 18 mayıs 936 tarihine müsadif pazartesi günü saat "15"de Seyhan defterdarlığında ihalesi yapılacaktır. İki senelik muhammen bedeli "14315" lira olup taliblerin yüzde yedi buçuk muvakkat teminat ile teklif mektublarını 2490 numaralı kanuna tevfikan ihale zamanından bir saat evveline kadar Seyhan defterdarlığına verilmesi meşruttur. Şartnameyi görmek istiyenlerin Ankara'da maliye vekâleti millî emlâk müdürlüğüne, İstanbul'da av vergileri müdürlüğüne ve Adana'da defterdarlığa müracaatları ilân olunur. (2382) 1—1761

Van Defterdarlığından:

24 Nisan 936 gününde kapalı zarf usulüyle ihalesi yapılacağı ilân olunan yirmidokuzbin dokuzyü kırk dört lira 50 kuruş bedel keşifli Gurpınar hükümet konağının inşasına talib zuhur etmediği cihetle 24 nisan 936 dan itibaren bir ay müddetle pazarlıkla ihalesine karar verildiğinden ve isteklilerin Van defterdarlığına müracaatları. (920) 1-1659

Biga Belediyesinden:

Belediyemiz elektrik santralının 1.6.936 gününden 31.5.937 nihayetine kadar bir senelik ihtiyacı olan (40,000) kilo mazot (3400) ve (1,000) kilo makina yağına (160) lira fiat tahmini ile 20.4.936 pazartesi gününden itibaren 11.5.936 pazartesi günü saat 15 e kadar kapalı zarf usuliyle eksiltmeye çıkarılmıştır. Mazotun ve yağın evsafını anlamak istiyenlerin müddeti icinde belediye santral memurluğuna, şartnameyi görmek istiyenlerin muhasebye müracaaları ve kanunun gerekli olan yüzde 7,5 teminatlı teklif mektuplarını Belediye Başkanlığına göndermeleri ve ihalenin komisyon huzuru ile yapılacağı ilân olunur. (2385) 1—1776

Kuruluş 1891 **ÜYANIŞ** Serveti fünun yerine çıkar

44 senedir durmadan çıkmakta olan bu haftalık resimli gazetenin Ankara'da satış yeri A K B A Kitabevidir. Senelik abone 10 lira. Sayısı 20 kuruş

Türkiye Kızılay Cemiyeti Genel Merkezinden:

Kızılay cemiyetinin Ankara - Mamaktaki Gaz maskesi fabrikasının teknik şefliğini yapmak üzere diplomalı bir makine mühendisi hizmete alınacaktır.

Şartlar şunlardır:

1 — Türk olmak, sıhhatı yerinde ve muvazzaf askerlik vazifesini yapmış bulunmak.
2 — Yaşı otuzdan fazla olmamak
3 — Almanca lisanını iyi bilmek

Yukarda sayılan vasıfları haiz bulunanlardan isteyenler 15 mayıs 1936 cuma günü saat on yediye kadar;

A — Hüviyet cüzdanı
B — Mekteb şehadetnamesi
C — Eğer müesseselerde çalışmış ise bulunduğu yerlerden alınmış bonservislerin asılları veya tasdikli suretleri
D — Dört tane vesika fotografı
E — Tercemeihâl varakası
F — Zabıtadan tasdikli hüsnühal vesikası

nı yazacakları bir dilekceye iliştirerek ve iadeli teahhüdlü olarak Ankara'da Yenişehir'de Kızılay genel merkezine göndermeleri lâzımdır.

Hizmete kabul edilene şimdilik ayda iki yüz lira aylık verilecek ve fabrikada dört ay namzed olarak çalıştırılacaktır. Dört ay sonunda aylığı arttırılacağı gibi hizmetinden istifade edilemiyeceği anlaşıldığı takdirde vazifesine nihayet verilecektir. 1—1762

Karacabey Merinos yetiştirme Çiftliği Müdürlüğünden:

Karacabey harasında müteşekkil Merinos yetiştirme çiftliği hayvanları yem ihtiyacı olan üç yüz bin kilo yulaf kapalı zarf usulü ile satın alınacaktır. Eksiltme yeri Hara Merkezidir. Eksiltme günü 16 - mayıs - 936 cumartesi günü saat on beştedir.

Muvakkat teminat olarak bin yüz elli lira alınacaktır. Muhammen kıymet olarak beher kilosuna beş kuruş kıymet takdir edilmiştir. Taliplerin eksiltme günü teminat ve vesaikleriyle birlikte bulunmaları ilân olunur. (922) 1—1734

BAYAN SAFIYE-7-MAYISTA ŞEHİR BAHÇESİNDE

ANKARA İCRA DAİRESİ GAYRİ MENKUL SATIŞ MEMURLUĞUNDAN:

1 — İzalei şüyudan dolayı satılmasına karar verilen tapunun 9-5-926 tarih ve 28 sahife ve cilt 34 kütük 52/53 No: sında kayıtlı ve Ankaranın Saraç Sinan mahallesinde yıkık hamam önü mevkiinde vaki müfrez bostan yerile ağaçları aşağıdaki şartlar dairesinde açık artırmaya konmuştur.

2 — Evsaf ve müştemilât: Mezkûr bostan şarkan hattat zade Mehmet, garben müfreziminh maa hane bostan, şimalen yol, cenuben çay ile mahduttur. 38 meyve, 68 söğüt ve kavak ağacını havidir. İçerisinde teneke kaplı bir kulübe ve bir kuyu vardır. Ağaçlarda nazara alınmak şartiyle beher dönümüne üç yüz lira kıymet konmuştur.

3 — Satış peşin para ile olmak üzere 8-6-936 tarihine müsadif pazartesi günü saat 14 - 16 ya kadar icra dairesi gayri menkul satış memurluğunda yapılacaktır.

4 — Talipler takdir edilmiş olan yukardaki muhammen kıymetin yüzde 7,5 ğu nisbetinde pey akçesi veya millî bir bankanın teminat mektubu ile kanune nteminat olarak kabul edilen hazine tahvilleri getireceklerdir.

5 — Satış günü artırma bedeli takdir edilen kıymetin yüzde 75 ini bulduktan ve üç defa nida ettirildikten sonra mezkûr günün 16 ıncı saatinde en çok artıran talibine ihale olunacaktır.

6 — İşbu tarihteki artırmada teklif edilen bedel muhammen kıymetin yüzde 75 sini bulmadığı takdirde 23-6-936 tarihine müsadif salı günü saat 14-16 va kadar yapılacak ikinci artırmada en çok artırana ihale olunacaktır.

7 — Birinci ve ikinci artırmalarda ihale bedeli ihaleyi mütea kip verilmediği takdirde üzerine ihale edilenin talebi üzerine ihale tarihinden itibaren kendisine bedeli ihaleyi teslimi vezne eylemesi icin vedi gün kadar mehil verilecektir. İsbu müddet zarfında ihale bedeli yatırılmadığı takdirde ihale bozulacak ve bu tarihden evel en yüksek teklifte bulunan talibe teklifi veçhile almağa razı olup olmadığı sorulduktan sonra teklifi veçhile almağa razı ise ihale farkı birinci talipden tahsil edilmek üzere bu talibe ihale edilecektir. Teklifi vechile almağa razı olmazsa gayri menkul yeniden on beş günlük ikinci artırmaya çıkarılacak en çok artıran talibine ihale edilecektir.

8 — Her iki artırmada da gayrimenkul talibine ihale edildikte tapu harcile dellaliye resmi müşteriye ve ihale tarihine kadar olan müterakim vergi ve resim ise borcluya aittir.

9 — Borclu ve alacaklılarla diğer alâkadarların bu gayri menkul üzerindeki haklarını ve hususile faiz ve masrafa dair olan iddialarını evrakı müsbitlerile 20 gün içinde dairemize bildirmeleri lâzımdır. Aksi takdirde hakları tapu sicilliyle sabit olmadıkça satış bedelinin paylaştırılmasından hariç tutulacaktır.

10 — Artırmaya istirak edecekler 10-5-936 tarihinde 936 - 27 numara ile dairemizdeki yerinde herkese açık bulundurulan şartnamemizi okuyabilirler. 1—1802

BAYANLARA

Yerimizin darlığı münasebetiyle davetiye gönderemediğimiz ve yahut mazereti dolayısiyle (exposition) ımıza gelemiyen Bayanlar cuma ve salı günlerinden maada her gün modellerimizi atelyemizde hususî surette görebilirler. Pek çok beğenilen ve takdir edilen elbiselerimiz mutedil fiatlarla satılmakta ve kopye edilmektedir.

SENİHA KANBAY

Adres: Hal arkası Yeni hamam apartıman. No. 4. 1—1767

ANKARA TİCARET ODASI SİCİLLİ TİCARET MEMURLUĞUNDAN:

Ankara Vilâyetinde Bent deresi semtinde tabakhane mahallesinde Sipilik sokağında 99 numaralı evde oturan ve T. C. tebaasından olup Ankarada Bendderesi semtinde 103 numaralı mahalli ikametgâhı ticarî ittihaz ederek tarihindenberi Mahrukat ticaretiyle iştigal eden ve Ticaret Odasının 1829 sicil numarasında mukayyet bulunan Abdülbakinin unvanı ticareti Abdülbaki Mermutlu oğlu olarak tescil edildiği ilan olunur. 1—1799

Ankara Birinci Sulh Hakimliğinden:

Ulucanlarda Ağaç oğlu camii karşısında 17 no. lu evde Nadireye Müştereken malik bulunduğunuz bir gayri menkulün şuyunun izalesi zımnında Emlâk eytam bankasının aleyhinize ikame ettiği davanın cereyanı sırasında gelip bir defide bulunmanıza dair çıkarılan davetiyedeki mübaşirin meşruhatında adresinizin malûm olmadığı anlaşılmış ve yeni yapılacak tebligatın usulün 141 inci maddesine tevfikan ilânen icrasına karar verilmiş ve muhakeme 21-5-936 saat 9,30 a muallâktır. Yevmi muayyende muhakemede bulunmanız veya bir vekil göndermeniz aksi takdirde hakkınızda giyap kararı verileceği ilânen beyan olunur. 1—1803

Ankara Jandarma Genel Komutanlığı Satınalma Komisyonundan:

Teahhüdünü yapamıyan müteahhit nam ve hesabına 1448 liralık ve on beş çeşit yemek takımı (Tabak Surahi, Bardak, Çatal Kaşık, Peçe ve saire) 23. 5. 936 cumartesi günü saat on birde pazarlıkla satın alınacaktır.

Her çeşide biçilen fiat ve gerek olan bilgiler parasız Komisyondan alınabilecek şartnamede yazılıdır. Pazarlığa karışmak istiyenlerin 108 lira 60 kuruşluk teminat makbuzlarile pazarlık saatinde komisyona baş vurmaları. (977) 1—1796

ANKARA TİCARET ODASI SİCİLLİ TİCARET MEMURLUĞUNDAN:

Ankara vilâyetinde Hacı doğan semtinde Hacı doğan mahallesinde hanardi sokağında 55 numaralı evde oturan ve T. C. tab'asından olup Ankarada hanardi çarşısında 55 numaralı mahallî ikametgâhı ticarî ittihaz ederek tarihindeberi müteahhitlik ticaretiyle iştigal eden ve Ticaret odasının 58 sicil numarasında mukayyet bulunan Kâzımın unvanı ticareti Kâzım Altıntop olarak tescil edildiği gibi bu unvanın imza şekli de Ticaret kanununun 42 ikinci maddesi mucibince dairece 6-4-936 tarihinde tcseil edildiği ilân olunur 1—1805

Ankara Valiliğinden:

Cinsi	Miktarı	Muhammen kıymeti Lira K.
931 modeli bir adet buick markalı otomobil	1 adet	500 00

Yukarda yazılı otomobile 24 Nisan 936 tarihinde talip zuhur etmediğinden 25-4-936 tarihinden itibaren bir ay zarfında pazarlıkla satılacaktır. İhale bedeli nakten ve peşinen tediye edilecektir. İsteklilerin 37 lira 50 kuruşluk dipozito makbuzile defterdarlıkta müteşekkil satış komisyonuna müracaatları. (913) 1—1704

daima güzel Daima genç KANZUK Balsamin kremi

Elli senelik bir maziye malik ve dünyanın her tarafında takdir kazanmış güzellik kremidir. Cildinizin güzellik ve tazeliğini daima muhafaza eder. Balsamin kremi memleketimizin kibar mehafilinde rağbet görmüş ciddî bir kremdir. Çilleri ve buruşukları izale ederek tene fevkalâde bir cazibe bahşeder. Ruhnüvaz kokusu ile ayrıca şöhret kazanmıştır. Balsamin kremi katiyen kurumaz. Teninizin lâtif tazeliğini, cildinizin cazip taravetini ancak krem Balsamin ile meydana çıkarabilirsiniz. Bir defa Balsamin kullanan başka krem kullanamaz. Tanılmış itriyat mağazaları ile büyük ecza evlerinde bulunur.

ANKARA ÜÇÜNCÜ SULH HUKUK HAKİMLİĞİNDEN:

Kırşehirli olup Kayaşta vefat eden İhsan terekesine ait menkul eşyanın 9-5-936 cumartesi günü saat 1 de mahallinde bilmüzayede satılacağı ilan olunur. 1—1801

Satılık arsalar

Cebecide asfalt yol üzerinde ve civarında parsel halinde satılık arsalar

Müracaat: Atatürk bulvarı bitişiğinde, Selânik caddesi başında No. 3 kat orta ev saat 8-9,30 ve 1-1,30 arasında. 1—1773

Yenişehirde kiralık

Demirtepede 4 odalı bahçeli bir daire acele kiralıktır. Telefon 1249 ve 3714 müracaat. 1—1793

Çocuk Doktoru Dr. Sami Ulus

Ankara Doğum ve Çocuk Bakımvei çocuk mütehassısı

Adliye Sarayı caddesi, Altan sokak Ortaç apartımanı

Telefon: 3951

Her gün üçten sonra hastalarını kabul eder.

Kiralık Ev

Hacıabyramda İsmetpaşa mektebi yukarısında çifte sarı evlerden (17) numaralı B. Ziya hanesi kiralıktır. Elektrik, havagazı, su tesisatı ve Bent deresiyle Etlik bağlarına nezareti vardır. İçindekilere müracaat. 1—1791

Arabistanda

Mallarını tasarruf edemiyenler ve oraya gidemiyenler için bu işlerde ihtisası olan Bay (Şani Dürri Üner) Ankaraya gelmiştir. İşleri için görüşmek istiyenler kendini Yeni Hamam karşısında Sümer matbaasında bulabilirler.

İmtiyaz sahibi ve Basmuharriri Falih Rıfkı ATAY

Umumi Neşriyatı İdare eden Yazı İşleri Müdürü Nasuhi BAYDAR

Çankırı caddesi civarında Ulus Basımevinde basılmıştır

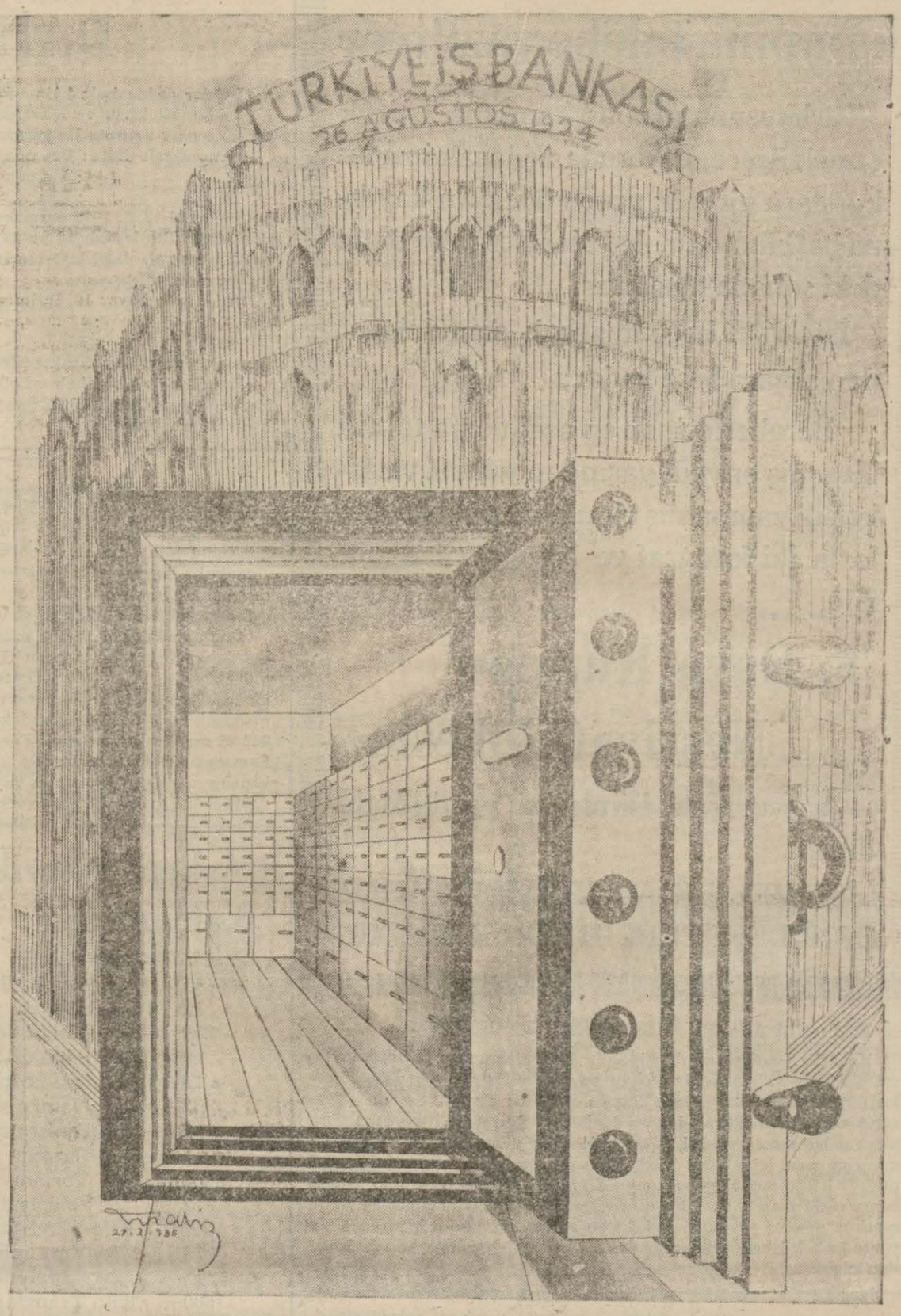

Günlük kasa mevcudunuz Kıymetli eşya ve evrakınız için

EMNİYET

Her boyda kiralık kasalar — Senelik 3 liradan — 16 liraya kadar — Mahrem dairesi

Satılık otomobil

Kapalı bir hususî otomobil satılıktır.

Bakım garajına müracaat Telefon 1180 1—1748

Kiralık daire

Çankaya caddesinde vekâletler yakınında Sarı köşk karşısındaki apartımanın altı odalı kalöriferli alt kat dairesi ucuz kiralıktır.

Telefon: 1791

Kiralık ev

Yenişehir Bozkır sokak 8 numaralı, dört oda kalorifer bahçeli ev. 1449 telefona müracaat. 1—1774

Kiralık Evler

Ulus matbaası karşısındadır. Suyu, elektriği, bahçesi vardır. Görmek için matbaa karşısındaki 8 No.lu eve ve fazla tafsilât için 2326 No.lu telefona müracaat edilebilir. 1—1703

Ankara Jandarma Genel Komutanlığı Satınalma Komisyonundan

1 — İhale bedeli üzerinde tutarı (20 den, 25,000) lira arasında olmak üzere aşağıda alınacak metre mikdarının en çoğu yazılı dört örnekte Ambalajlık kanaviçe komisyonca 16-5-936 cumartesi günü saat (11) de toptan ve ayrı ayrı kapalı zarf usuliyle isteklisine ihale edilecektir.

2 — Her çeşidin tahmin bedeli hizasına yazılmış tümünün ilk teminatı (1875) liradır.

3 — Şartname komisyondan parasız alınabilir. Eksiltmeye girmek istiyenlerin ilk teminat sandık makbuzu veya Banka mektubu içinde bulunduracakları teklif mektuplarını eksiltme vaktinden en geç bir saat evel komisyona vermiş olmaları. (935)

1 — Örnek:	23,000.	metresi	18,5.	kuruş.	
2 — „ :	50,000.	„	15	„	
3 — „ :	34,000.	„	19,5	„	
4 — „ :	50,000.	„	18.	„	1—1709

İstanbul Üniversitesi Arttırma Eksiltme ve Pazarlık Komisyonundan:

1 — Bedeli keşfi 35696,25 lira olan Hayvanat ve Nebatat Enstitülerine yapılacak mobilyeler kapalı zarf usuliyle eksiltmeye konulmuştur. İhale 14 - 5 - 936 perşembe saat 15 de Rektörlükte yapılacaktır. Bu işe ait şartname ve saire 178 kuruşa Rektörlükten alınır.

2 — Eksiltmeye girebilmek için 2678 liralık ilk teminat yatırmaları ve 5000 liralık mobilye işi yapmış ve bizzat Fabrika sahibi olduklarına dair İstanbul Bayındırlık Direktörlüğünden kâğıl almaları lâzımdır. İstekliler o gün saat 14 de tekliflerini Rektörlüğe vermiş olmalıdırlar. (2135) 1—1585

YENİ SİNEMALAR KULÜP

BUGÜN BUGECE

KADINLAR GÖLÜ

Simon Simon - Jean Pierre Aumont

Muvaffakiyetle devam ediyor.

Umumî istek üzerine 4.45 seansında

KLO KLO

BUGÜN BUGECE

SENGAPOR POSTASI

Clark Gable — Wallace Berry

Jeane Harlow

Aşkı ve Hissî emsalsiz bir sergüzest ve macera filmi