ULUS

23 MART 1936 PAZARTESİ

ON YEDİNCİ YIL. No. 5261

ADIMIZ, ANDIMIZDIR

Heryerde 5 kuruş

Son haberler üçüncü sayfamızdadır

Başbetke

TOPRAK BAYRAMINDA

Dün, stepin bağrından kopup gelen köylüler, Ankara şehrinin ve Halkevinin misafiri oldular. Toprak ve bayram: Anadolu ortasında bu iki kelimeyi yanyana getirebilmek başlı başına bir hâdisedir. Anadolu ortasında toprağın yanına gelen kelimeler açlık, hukuksuzluk, çıplaklık, zulüm ve göz yaşı idi. Köylü bu devirde vatandaşlığını almıştır. Hukuk bakımından bütün ayrılıklar ortadan kaldırılmıştır. Toprağı ekonomik tazyiklerin bir çoğundan kurtardık: Bu savaşa her gün devam etmekteyiz. Çünkü unutulmamak gerektir ki toprağın teknikte geriliği, cahilliği ve sıhatsizliği de ağır ve acı mahkûmiyetlerdir.

Fakat toprak kanunları ile, kredi kararları ile, vurgunculara karşı aldığımız tedbirlerle onu hüriyete kavuşturduktan başka, millî endüstri ile toprak sâyını değerlendirerek, tarihte ilk defa, bu geniş ülke üzerinde refah devrini açıyoruz. Biz hakikî millet birliğini, medeniyette ve refahta millî bütünlüğün kurulmasında görüyoruz: Bunun için köyde hukuk hüriyeti kâfi değildir: Ancak kültür ve tekniğin temin edebileceği sây ve saadet hüriyeti lâzımdır.

Köylünün, tekniksizlikten ileri gelen kudret israfı ile, bilmezlikten gelen iptidaîliği ve ihtiyaçsızlığı ile savaşacağız. Muvaffakiyet, toprağın umumî manzarasında görülecektir. Bugünkü manzara daha uzun müddet olduğu gibi kalamaz: O bir medeniyet hali bağlamalıdır. Dün Tarım enstitüsü talebeleri mekteblerinin karşısındaki tepeyi ağaçlamağa başladılar. Her talebenin bir fidanlığı olacak, ve her sene fidan ekimi artırılarak orası ormanlanacaktır. Toprak bayramının ilham ettiği vazifelerin ne güzel bir sembolü! Belki bir gün asker verir, vergi verir gibi bütün köylülerimizi etraflarındaki çıplaklığı kaldırmağa davet edeceğiz. Ağaçlar ortasında toplu, muntazam ve kalabalık köyler, sen ve sıhatte çocuklar, yamasız esvaplar, taraf taraf, ayrı ayrı vazifeler verilerek, sürülmüş toprak, yan yana gülen insan ve tabiat! Köyde çalışmak, gökte çalışmak demektir. Köy şimdi bizden aldığı ile ilerliyerek, bize vermeğe başladığı vakit, yeni Türkiye devletinin maddî manevî kabiliyeti, bu memleketi her türlü tehlikelerden ebedî olarak kurtarabilecek bir hadde varacaktır. Nufus çokluğu ne kadar mühim ise, nufus verimi daha mühim bir davadır. İmdi nufus verimi davasını, büyük halk yığınını ilerletmekten gayrı surtle elde edemeyiz.

Eğer yapılacak işlerimiz çok olmasa, yaptıklarımızı sayarak, bu neslin iftihar hakkı ne kadar büyük olduğunu gösterebiliriz. Fakat eserlerimizi bir iftihar ve şenlik değil, yapacak olduklarımız için itimad, ümid ve şevk kaynağı olarak almamız lâzım geldiğini bize öğreten şeflerimizdir.

F. R. ATAY

BUGÜN

İnkılâb dersi

Prf. Hikmet Bayur tarafından

HALKEVİNDE

Saat 17.30 da verilecektir

Toprak bayramı dün samimi bir hava içinde kutlandı

Toprak bayramı, dün, güzel bir bahar havası içinde, kutlandı. Ankara halkevinin hazırladığı program, dünkü sayımızda bildirdiğimiz şekilde ve tam bir intizamla tatbik edildi. Bayram, köylü ve şehirli halkın candan kaynaşmasile, çok samimî ve parlak oldu. Daha sabah saat sekizde halkevinin önü bir insan yığını ile dolmuştu. Muzika millî havalar çalıyor, bir taraftan da halk eve doğru durmadan akıyardu. Elliye yakın köyden bir çok konuklar gelmişti.

Atatürk anıtına çelenk koymağa gelen köylüler

Saat 9.30 da, muzika Erkinlik marşını çaldı ve onun arkasından kürsüye çıkan B. Kerim Ömer Çağlar, halkevi adına bir söylev vererek misafirlere (hoş geldiniz) dedi.

Söylevinde toprak bayramının manasını anlatan B. Çağlar, bugün dünyanın medenî olan her memleketinde toprak işi ile uğraşanların ve toprağı sevenlerin bir araya toplanıp bayram yaptıklarını söyledi ve bütün hazır bulunanlara mutlu bir bayram diledi.

Bundan dört yıl önce, toprak bayramı ancak beş on kişi tarafından kutlanmıştı. Halbuki dün binlerce vatandaş bir araya toplanmıştı, B. Çağlar, söylevinde bu noktaya da işaret etti. Bu kaynaşmaları, bu yakınlaşmaları temin eden cumuriyetin feyizlerini anlattı.

Bundan sonra önde muzika olduğu halde binlerce köylü ve Ankaralı, ellerinde türk ve parti bayraklarını taşıyarak memleket ve cumuriyet için, memleketi kurtaran ve cumuriyeti kuranlar ve koruyanlar için heyecanlı gösterilerle yürüyüşe geçtiler. Samanpazarı, Çocuksarayı, Anafartalar caddesi yolu ile Ulus meydanına geldiler. Atatürk anıtına bir çelenk koyduktan sonra, köylü bir yurddaş, B. Şemsettin bir söylev verdi.

Halkevinden B. Bahadır ve Tarım enstitüsünden B. Necminin söylevleri onu takip etti.

B. Şemsettin söylevinde:

"— Arkadaşlar! dündenberi her yerde köylü ve çiftçi sabanına, çiftine çubuğuna sarılmış bulunuyor. Ülkemiz ekim ülkesidir. Biz çalışırsak millet ve devlet daha dinç olur. Yurdumuz daha bayındırlaşır....,, dedi.

Genç halkevli B. Bahadır Dülger, toprak bayramı dolayısiyle Atatürk anıtını saran bu topluluğun manasını tebarüz ettirdi.

Genç ziraatçi B. Necmi, yarınki türk çiftçisinden bahsederek, memleketimizi dünyanın en güzel yurdu olduğu kadar, ilim ve fen alanında da yükseltmek için yapılması lâzım olan şeyleri anlattı.

Ulus meydanında bu söylevler bitince, gene önde muzika olduğu halde ve hep birden şarkılar söyliyerek asfalt yol üzerinden tarım enstitüsüne gidildi. Burada talebe iki sıra olarak dizilmişlerdi. Rektör Dr. Falke, bütün profesörler ve doçentler alayı bekliyorlardı. Talebeden B. Umran gelenlere, (hoşgeldiniz) dedi. Bu arada bir kaynaşma oldu. Konuklar genç ziraatçilerle çabucak anlaşarak gruplar halinde enstitünün içine dağıldılar. Laboratuvarları, tecrübe tarlalarını, ahırları gezdiler. Her şeyi inceden inceye gözden geçirdiler. Verilen izahları dinlediler. Saat 13.30 da halkevi tarım enstitüsünün yemek salonunda konuklarına 700 kişilik bir

(Sonu 5. inci sayfada)

Ulus meydanında toprak bayramını kutlamak için toplanan kalabalık

Fıkra

İlk balo

1826 senesinde İstanbula İngiltere Büyük Elçiliği ile gelen Canning son derece kibirli idi. Babıâliye geldiğinde, âdet olduğu üzere, kendine giydirilmek istenen harmani'ye hakaret etti. "— Sofrada seraskerinizin üstüne oturacağım!" diye haber yolladığı için, Hüsrev Paşa ziyafet listesinden çıktı. Huzura girerken, koltuğuna girmek istiyen iki miralayı koğdu. Sultan için top atılırken: "— Bizim memleketimizde barutun kıymeti vardır!" demişti.

Bu top meselesinin tuhaf bir noktası var: "Donanmadan atılan topların birinden gülle zuhurundan nasi kaptan tekdir olunmuştur!"

Fakat Türkiyede türklerin hazır bulunduğu ilk baloyu veren de gene bu elçidir. Elçi balosunu Haliçdeki gemisinde tertibetti ve bütün hükümet adamlarını davet etti. "O vakte kadar alafranga ziyafet ve hususiyle balo heyeti İstanbulca görülmüş şey olmadığından görenlerin ve işitenlerin taaccüblerini mucib olmuştur.,, *Davetliler, şüphesiz yanlarında kadın olmıyarak, evvelâ tersaneye geldiler ve yatsı namazını divanhanede kıldıktan sonra saat alaturka iki'de sandallarla gemiye gittiler. Tarih, eğlencenin sabaha kadar sürmüş olduğunu yazıyor. Ertesi gün sudurdan Yahya Efendi serasker Hüsrev Paşaya ziyafetin nasıl olduğunu soruyor:*

— Az vakitte çok tekellüf etmişler. Biz bir ayda tanzim edemeyiz.

Size eski İstanbul konaklarının tantanalarından bahsedenler olursa, içkili bir büfenin o zamanın vezirlerine nasıl bir mucize gibi görünmüş olduğunu hatırlayınız. Serasker bundan başka, karşısındaki sarıklı olduğu için, şöyle söyliyor:

— Ne çare! Devletçe bir şey oldu, gidilmese olmaz. Kaşık çatal gibi bazı mekruh seyler vardı.

İkinci baloyu fransız elçisi tertib etmişse de, buna davetlilerden bir çogu gitmemistir. * *

İTALYAN - HABEŞ HARBI

On dokuz tayyare Cicigayı bombardıman etti

Habeşler italyanların zehirli gaz kullanmalarını protesto ediyorlar

Adisababa, 22 (A.A.) — Bu sabah 19 italyan bombardıman tayyaresi Ciciga'ya gelerek binden fazla bomba atmışlardır. Kaç kişinin öldüğü ve zararın ne kadar olduğu belli değilse de bunun çok ehemiyetli olduğu sanılmaktadır. Zannedildiğine göre bombardımandan maksad, Nasibu umumî karargâhını tahrib etmek idi. Fakat ne Nasibu ne de kurmayı orada bulunmıyordu.

Adisababa, 22 (A.A.) — Ciciga'nın bombardımanında, habeş hastanesiyle avrupalılara aid bir çok dükkân harab olmuştur.

Cephelerde büyük bir faaliyet var

Londra, 22 (A.A.) — Royter'in harb muhabirinden:

Her iki tarafta, cephelerde büyük bir faaliyet olduğu bildiriliyor.

(Sonu 3. üncü sayfada)

Taarruza geçtiği söylenen habeş ordusunun üç kumandanı: Ras Hailu, Ras Kasa ve Ras Kapado

"Ulus,, un Dil Yazıları

Güneş - Dil teorisi ile kelime tarihi ve tarihi tetkik yapmak tecrübeleri

I

Sümerlilerin ana yurdu neresidir?

Kelime tarihi ve toponomastique tetkik yolu ile eski tarihin sıkı bir düğümünü çözmek tecrübesini yapacağız. Tetkik konumuz Sümer ve Akat tarihinde Zigurat biçiminde yazılan kelimedir. Bu kelime ilkel mabetlere işaret eden bir has isimdi. Çözmek istediğimiz tarihî düğüme gelince onu da şu kısa cümle ile ifade edebiliriz: Sümerliler Mezopotamyaya hangi ana yurttan ve hangi göç yolu boyunca geldiler?

Ne arkeoloğler, ne tarihçiler, ne de dilciler şimdiye kadar bu problemin çözülmesini kolaylaştırır müspet, kesin hiç bir malûmat veremediler. Bunun içindir ki Sümerlilerin ana yurdunu aramak işi çeşitli faraziyelere yol açtı. Bu faraziyeleri hülâsa ederek şöylece toplıyabiliriz.

1. — Sümerliler şarktan geldiler. Buna inananların başında Sir Arthur Keith vardır. Onlara göre Sümer, Elam, Beluç bölgeleriyle; Sind ve Ganj havzaları arasında ve müşterek bir hat üzerinde bir ırk ve kültür birliği vardır. Ve bu memleketler halkı biribirinden ayrılmıştır.

2. — Sümerliler deniz yolu ile ve Basra körfezi kıyılarından göçtüler. Bu fikirde olanlara göre Sümer efsanelerinde yarı balık yarı insan olarak tasvir edilen ve o illere el hünerini yazı yazma sanatını ve eski kültürü tamamlıyan bütün fikrî mahsulleri getirdikleri söylenen denizci kavim Sümerlilerin kendisi idi [1].

- Sayfayı çeviriniz -

[1] İslâm efsanesinde balığın karnında yaşadığı söylenen Yunus Yalavacın bunlardan olması gerektir. Bugün bile Bağdad'da kullanılan dışı katranlı yuvarlak ve bir kişilik kayıklar uzaktan yarı insan yarı balık manzarası vermektedir. Belki Yunus Yalavaç bu kayıkta geceliyordu. Onun içindir ki uzun müddet balığın karnında yaşadığı söylenmiştir.

"Ulus,, un Dil Yazıları

(Başı 1. inci sayfada)

3. — Sümerliler Arap yarım adası kıyıları boyunca Afrikadan geldiler. Bu iddia kuvvetli tarafçı bulamadığı için unutulmuş gibidir.

Bütün bunlar tahmin ve farazıyeden ibarettir. Hiç birisi kuvvetli ispat ve delil yardımı ile hakikat katına çıkamadı. Ur kazısını muvaffakıyetle başaran tanınmış âlim L. Woolley bütün bu farazıyeleri hesaba katarak şu mühim mütalâayı yürütür:

[... en son gelenler Sümerlilerdir. Bunlar koyu saçlı insanlardı "Metinlerde kara başlar diye yazılır". Dilleri bitişken idi. Etimolojide değil fakat gövdeleşmekte eski Türkçe (Turanca) ya biraz benzerdi. Gövde yapılışlarına göre Hindo - Cermen ırkından idiler. Gösterişlerine göre de bugünkü Araplara benzemiyor değillerdi. Fikren herhalde iyi inkişaf etmişlerdi. Asıl yurtları bilinmiyor. Halkın hafızasında; mabutlarının dağ başında ve ayakta olarak yaşaması bunların dağlık bir araziden indiklerini gösterir. Çıkardığımız buneticeyi kuvvetlendiren bir delil de yapı tarzlarının ormanı bol; yüksek yaylalara mahsus bir istile ait olmasıdır.

Tevratın tekvin bahsindeki "ve kavm doğudan gelerek Schinar sahrasına yayıldı ve orada yurt tuttu" sözleri Sümerliler içindir. Ve Sümer akınlarına ait masallardan çıkmış olmak gerektir. Böyle olmakla beraber bu sözler Sümerlilerin Elâm dağlarından inmiş olmalarına delil teskil edemez. Mezopotamyanın ilk sivilizasyonuna ait Sümer masalları oralara deniz yoliyle bir kavmin geldiğini anlatırsa da bu kavim Sümerlilerin kendilerinden baskası olamaz.

Gerçek: Sümerlilerin en eski zamanlarda cenubı Mezopotamyada yaşamış olmaları ve yine kendilerinin en eski Sümer sitesi olarak kutladıkları Eridunun en cenupta bir şehir bulunması bu temayülü kuvvetlendirir. (Vor 5000 Jahren s. 13, 14).

Woolley: Sir Arthur Keith'in Ganj ile Mezopotamya arasındaki hısım medeniyetleri müşterek bir hat üzerinde biribirine bağlamasına da dokunarak der ki: [Böyle yapmaktansa bu kültür ve ırk akrabalığına ya uzaklarda meselâ Bülücistan dağları arasında ve yahut bizim henüz öğrenemediğimiz bir semtte müşterek bir ana kaynak aramak daha kat'i bir hakikat ifadesi olurdu. S. 15].

Woolley doğruyu söylemiştir. Filhakika bütün dünyaya yayılmış olduğuna artık herkesin inanmağa başladığı bu çok eski ve çok yüce ana medeniyetin merkezi kadar, takip ettiği akın yolları da kat'i olarak tespit edilmek gerektir. Yapacağımız tecrübe bu yollardan ufak bir parçayı aydınlatmak içindir.

Yolu çizmek için kullanacağımız nirengi noktaları siguratlardır.

***

Sümer Siguratları

Sümerin her sitesinde bir sigurat vardı. Siguratlar önce yalnız mabet olarak yapılıyordu. Ve ilk yapılanları pişmemiş tuğlaların yani kerpiçlerin hendesî bir şekilde üstüste istif edilmesinden husule gelmiş kulelerdi. Evlerden ve devlet yapılarından yüksek olması şarttı. Sümerliler ibadetlerini güneşin ilk ışığına yönelttikleri için o ilk ışığın el ve ayak deymiyen yüksek bir noktada çavmasını isterlerdi ve işte siguratlar o hizmeti görüyorlardı.

Mezopotamyanın deniz kıyılarında toprak; durgun deniz yüzü gibi düzdür. Hiç bir dalgası ve hiç bir ürpertisi olmıyan o düzlüklerde güneşin ışığı birden bire yayılır. Halbuki Sümerlilerin eski yurdunda yüce dağlar, sivri sivri kayalar, ulu ulu ağaçlar vardı. Güneşin ışığı ilk defa onların tepelerine düşerdi. O suretle bir ibadet kıblesi ve bir ibadet zamanı tespit edilebiliyordu. Mezopotamyada ne kıble ne zaman tayini kabildi. Bu ihtiyacı karşılamak endişesi siguratları doğurdu. Böylece siguratların birer yapma dağ olduğunu öğrenmiş bulunuyoruz.

Bazıları siguratların yapılmasındaki sebebi başka mevzularda ararlar. Onlara göre sömürgeciler zararlı suları durdurmak veya dileklerine göre akıtmak için kollektif çalışmak ihtiyacını duydukları zaman her köyden birkaç amele göndermek suretiyle bir çalışma merkezinde toplanırlardı. Bu ameleler beraberlerinde getirdikleri özgü aletleri ve yiyecekleri bir noktada toplamak ve teleften esirgemek için umumun malı olmak üzere birer kule inşasına koyuldular. Bunlar hem ambar hem mabet olarak kullanılıyordu. Sümer sitelerinin kurulmasında bu kulelerin rolü çok büyük olmak gerektir.

Sonraları Kalde ve Asurda da sigurat inşası devam etmiştir. Her büyük şehirde menşei herhalde Sümer olan bir sigurat bulunurdu. Dağ sekenesi olan Sümerliler ana yurtlarında mabutları dağlarda ve ayakta durur vaziyette tasavvur ederlerdi. Bundan Sümerlilerin dağlara doğru ibadet ettikleri anlaşılır.

Mezopotamyanın feyezanları dolayısiyle de Sümerliler evlerini sun'î veya yapma tepeler üzerinde kurmak ihtiyacını duydular. Bu duygu yalnız pratik bir zaruret karşılaması düşüncesinden ziyade atavizm yolu ile kendilerine geçen dağlılık ananesinin ilhamından doğmuştu [2].

Sigurat Kelimesinin Morfolojisi

Sigurat kelimesinin şimdi siggurat biçiminde yazılan şekli bize bu kelimenin önceleri daha başka bir morfolojide kullanılmış olduğunu anlatır. Zira bu şekildeki sigurat hattâ Akatça bile olmıyan tamamiyle samileşmiş bir kelimedir. Halbuki siguratlar en eski Sümer dehasının eseridir. Ve ana yurttaki kutlu dağ tepelerini andırmak için yapılmışlardır. O dağ tepeleri ki, sivrilerinin dört çevresinde ulu ulu ağaçlar bulunurdu. Medeniyet ilerledikçe siguratlar da ağaçlandı. Her siguratın sedleri üzerinde ve taraçalarında daima yeşil kalan ağaçlar yetiştiriliyordu. Babil'in asma bahçeleri altlarından nehirlerin aktığı Kur'anda zikredilen adin [3[cennetleri bunların bir başka çeşididir. Onların yapılışında bu dağ ve ağaç hasretinin hızını duymamak kabil midir. Siguratların mimarî tarzını anlatırken Woolley der ki: "Belki de bu istinat yapıları, gerek taraçalar; Sümerlilerin kurtlarındaki ormanlı dağları sadıkane bir suretle temsil düşüncesiyle ağaçlarla süslenmişti [4]". Siguratların inşasında büyük bir sanat dehası hâkim olmuştur. Woolley'in anlattığına göre ur - nammu'nun yaptırdığı sigurat eski ve çürük bir sigurat üzerine kurulmuştu. Şekli mustatildir. Boyu 60 metreden bir az fazla genişliği 150 metre idi. Asıl yüksekliği 21 metreye varıyordu. Dört köşesi dört coğrafi cihet gösteriyordu. Genel heyeti sade bir tuğla yapısından ibarettir. Dış duvarları asfltla kaynaştırılmış tuğladan örülmüştü. Duvarların dışında geniş ve yassı sütunlar bulunmaktadır. Münferit duvarların temel hattının düz olmayıp muhaddep oluşu dikkati çeken muayyen bir kuvvet tesiri vermektedir. Siguratın kutlu yeri tepededir. Oraya çıkaran merdiven şimal tarafındadır [5].

H. R. Tankut

(Arkası var)

[2] *Woolley. Vor 5000 Jahren s. 85.*

[3] *Eden ve edin Sümercede düz ova ve yeşillik demektir.*

[4] *Woolley vor 5000 Jahren s. 85.*

[5] *Aynı kitap s. 85.*

İÇ HABERLER

Muş'ta inkılâp ve istiklâl konferansları

Muş, 22 (A.A.) — Bugün saat 10 da evimizde inkılâp konusu üzerinde birinci konferans verilmiştir. Çok canlı olarak anlatılan bu konferansı bine yakın yurddaş dinlemiş ve inkılâp heyecanlarını tazelemiştir.

Bir İzmit kulübünün 24 üncü yılı

İzmit, 22 (A.A.) — Akyeşil spor kulübü, 24 üncü yıldönümü dolayısiyle Ulu Gazi okulu salonlarında bir danslı çay vermiştir. Çayda, şehrin bütün büyükleri ailece hazır bulunmuş ve Akyeşil'den 935 yılı Türkiye bisiklet sürat birinciliğini kazanan Yunus'la Türkiye mukavemet ikinciliğini kazanan Orhan'a, ayrıca da bölge birinciliklerinde derece alan atlet ve bisikletçilere madalyaları merasimle İlbay Hamid Oskay tarafından verilmiştir.

Bugün de sinema salonunda Akyeşil kulübü senelik genel toplantısını yaparak yeni çalışmalar üzerinde konuşmuş ve idare heyetini yenilemiştir.

Kısa memleket haberleri

Konya belediyesinin bankadan alacağı para

Konya belediyesinin Emlâk ve Eytam bankasına olan borcunu kapatmak ve Dutlu suyunu şehre getirmek maksadiyle Belediyeler bankasından yapacağı 322 bin liralık istikraz kararı iç bakanlığı tarafından tasdik edilmiştir.

Elma kudrlarile mücadele

Edirne tarım direktörlüğü elma kurduyla mücadele etmek için bütün hazırlıklarını bitirmiştir. Bu savaşa başlamak için çiçek açımı beklenmektedir.

Trakyada ipek böceği tohumu dağıtılıyor.

Umumî müfettişlik tarafından Trakya mıntakasındaki koza müstahsillerine parası mahsul olduğu zaman alınmak üzere ipek böceği tohumu dağıtılacaktır.

Edirne mıntakasında meyvacılık ve sebzecilik üzerinde tetkikler

Ziraat enstitüsü profesörlerinden Dr. Glayberk umumî müfettişliğin teşebbüsü üzerine Edirneye giderek Trakya mıntakası meyvecilik ve sebzecilik işleri üzerinde tetkiklere başlamıştır. Dr. dönüşte Alpullıya da uğrayacaktır.

Efes'i gezen seyyahlar

İzmire İngiliz bandıralı bir vapurla 350 seyyah gelmiş ve İzmir eski eserleriyle müzeyi gördükten sonra hususî bir trenle Selçuk'a giderek Efes harabelerini gezmişlerdir. 14 bin tonluk vapurda her türlü konfor vardır.

Yabanî domuz mücadelesi

Tarım bakanlığının göndermiş olduğu av tüfekleriyle köylerde yabanî domuz öldürmek üzere sürek avları yapılmaktadır. Şubatın onbeşindenberi İzmir vilâyeti köylerinde 2405 yabanî domuz öldürülmüştür. Bunun ay sonuna kadar 4000 i bulacağı umulmaktadır.

Trakyada ekin vaziyeti

Edirne vilayetinde ve Trakyanın diğer yerlerinde ekin vaziyeti çok iyidir. Son haftalarda havanın yağışlı geçmesi mahsullerin çabuk kuvvetlenmesine yaramaktadır.

Dünkü spor hareketleri

Memleketin her tarafında canlı spor müsabakaları oldu

Dün Ankara mıntakası lik maçlarının ikinci devre oyunları iki alanda birden başladı.

Muhafız Gücü alanında:

Geçen yıllarda Ankaranın biricik spor yeri olan Muhafız Gücü alanı, Ankara Gücü sahası yapıldıktan sonra, yalnız Gücün ekzersizlerine mahsus bir yer olmuştu. Uzun yıllar Ankara sporuna birçok hizmetlerde bulunan Muhafız Gücünün değerli başkanı yarbay İsmail Hakkı bu eski spor alanını, mükemmel bir hale getirerek gençliğin çalışması için açmıştır. Öğrendiğimize göre, Muhafız Gücü, 1 hazirana rastlayan kuruluş günün yıldönümünde, bir yabancı futbol takımı getirerek alanın açılma törenini yapacaktır.

Dün bu alanda, Ankara Gücü - Çankaya genç takımları 0-0, Gençler birliği - Çankaya ikinci takımları 1-1 berabere kaldılar. Kırıkkaleliler gelmediklerinden Muhafız Gücü birinci takımı hükmen kazanmış sayıldı. Aralarına nizamsız oyuncular karışan Güvençsporla Ankara Gücünün bu maçı ekzersiz mahiyetini aldı ve Güç maçı 0-2 kazandı.

Ankara Gücü alanında:

Genç takımlar arasındaki maçlarda, Altınordu - Güvençsporu 1-3; ikinci takımlar maçında, gene Altınordu Demirsporu 2-4 yendi.

Hakem Nurinin idaresinde oynanan, Demirspor - Altınordu birinci takımlar maçını, 1-10 gibi büyük bir farkla, Altınordu kazandı. Demirspor bu bir tek golünü penaltıdan yaptı.

Günün mühim oyunu, Çankaya - Gençler Birliği arasında idi. Oyunu Beykozlu Burhan idare etti. Eğer polisin el koyduğu ufak hâdise olmasaydı, dün güzel bir maç seyrettiğimize memnun olarak alandan ayrılacaktık. Aslında ehemiyet verilmeğe değmezse de futbol alanlarına yakışmayan bu vaka, oraya gelenlere bir üzüntü verdi.

Birinci devreyi Çankaya 0-1 kazanarak bitirdi. İkinci devrede 18 inci dakikada Gençler önce beraberliği elde ettiler. Sonra da galibiyet golünü attılar. Çankayanın küçük Ömeri, Gençler kalesine arka arkaya olan korner vuruşları sırasında karışıklıktan faydalanarak tekrar beraberliği temin etti. Oyunun son on beş dakikasında Gençler Birliği üçüncü ve sonuncu golü yaparak maçı 2-3 kazandı.

İstanbul Maçları

İstanbul, 22 (A.A.) — Bugün yapılan lik maçları şu neticeleri vermiştir:

Fener stadında:

Vefa - Beykoz maçı birinci devrede 3-1 Vefa lehine bitmiş olmakla beraber, Beykozluların ikinci devredeki sıkı oyunları neticesinde 3-3 berabere nihayetlenmiştir. İkinci Fenerbahçe - Eyüb oyununu, sarı lacivertliler hâkim bir oyundan sonra birinci devre 3-0 olarak 5-0 kazandılar.

Taksim stadında:

Galatasaray - Topkapı maçı 3-1 Galatasarayın galibiyetiyle neticelendi. Topkapının bundan önce Fenerbahçeye karşı da 1-0 gibi çok güzel bir netice aldığı bu vesile ile tekrar olunbailir. Bu maçtan sonra oynanan Güneş - İstanbulspor müsabakası da 1-0 Güneşin galibiyetiyle neticelendi.

Şeref stadında:

Süleymaniye 3-0 Hilâli yendikten sonra, Beşiktaşla Anadolu karşılaştılar. Anadolulular kuvvetli Beşiktaş takımına karşı ezilmeden hattâ muvaffakiyetle oynıyarak iki de gol attılar ve maç 4-2 gibi iyi bir netice ile ve fakat mağlûb olarak bitirdiler.

BİBLİYOGRAFYA

Yurd

Partimiz tarafından köylümüzün okuma ihtiyacını karşılamak ve geniş halk yığınlarına inkılâbımızı ve onun büyük devrimlerini tanıtmak gayesile çıkarılan on beş günlük Yurd gazetesinin 15 mart tarihli 57 inci sayısı çıkmıştır.Bu sayının duvar sayfasında Atatürkün Ankaraya dönüşü, bir köyde yapılmış olan Atatürk anıtı, Ankarada devlet mahallesi, Afyon - İsparta demiryoluna dair haberler, büyük kıtada resimler ve iri harflerle çok açık bir şekilde yazılmıştır. Bundan başka gazetenin diğer sayfalarında Kayseri bez ve Keçiburlu kükürt fabrikalarının çalışmalarına dair malûmat, yeni fındık nizamnamesi, sıtma savaşı ve Konya ovasının sulanması, hükümetin köylüden aldığı buğdaylar hakkında kısa ve özlü haberlerle, hayvan bakımı, sebze bahçıvanlığı, ve diğer ziraî öğütler ve haberler vardır.

Köylümüzü hem eğlendirmek ve hem de kültür seviyesini yükseltecek mahiyette olan bu gazetenin yayılması, kabil olduğu kadar fazla halk tarafından okunulmasını temin için bütün bu işle alâkalı olan aydınlarımızın ellerinden geleni esirgememeleri bir yurd borcu olmuştur.

Kaynak

Bir aydanberi neşredilmekte olan haftalık Kaynak gazetesinin 21 mart tarihli dördüncü sayısı elimizdedir. 16 büyük gazete sayfası üzerinde resimli olarak çıkan bu siyasal ve sosyal gazetenin son sayısında haftanın en mühim haberlerinin en veciz bir tarzda hulâsalarından başka şu yazılar göze çarpmaktadır: Ziraat Bakanı Muhlis Erkmen'le bir mülâkat, Ren'in askerî işgalini gözü ile gören bir vatandaşımızın anlattıkları, Milletler cemiyetinin iç yüzü, Ahmet Emin Yalman'ın baş yazısı: Avrupanın normalleşmesine doğru, Memet vatandaşla dertleşme, Ankaraya 11 saatta gidebileceğiz, haftalık icmal, İstanbul ne diyor?, Amerika şehirlerinde yakın şark mahalleleri, Nurullah Ataç'ın yazısı: Bir mecmua, Mahmut Yesari ile mülâkat, Almanyanın Avusturyayı ilhak etmesi tehlikesi karşısında italyanlar harbı bitirmiye mecbur, karakterleri hesapla bulmanın bir usulü, kusursuz güzellik yer yüzünde yoktur, Mahmut Yesarinin romanı "Nar tanesi", Cahit Uçuk'un hikâyesi: "Paravan", Ali Rıza: "Gurbette başıma gelenler", Beş ahbap çavuş, Kessel'in romanı "Dolu fişekler", hayat kırkından sonra başlar, Arif Cemil: "Kadın asker", spor, sinema, çocuk, piyasa ve borsa sütunları ve diğer haberler, karikatürler.

Ağaç

Çıkışını bu sütunlarda bildirmiş olduğumuz bu genç fikir ve sanat mecmuasının 2 inci sayısı aynı intizam ve güzellikle çıkmıştır. Necib fazılın "Allahsız dünya" başlıklı bir yazısiyle başlıyan bu sayıda Burhan Toprak: "Köşeden ayrılırken", Suut Kemal Yetkin "Ağaç altında" François Mauriac'dan Burhan Toprak tarafından dilmize çevrilen "Roman" isimli tetkik'in devamı, Sabahaddin Rahmi Eyiboğlu "Bilmecelerin hakkında" Said Faik "Kalörifer ve bahar - devam edecek bir hikâye", aktüalite ve tenkid sütunları, Necib Fazıl, Ahmed Hamdi ve Ahmed Muhib'in birer şiiri vardır.

Erzurum kültür direktörlüğü

Erzurum kültür direktörlüğüne Konya ilk tedrisat müfettişi Hamdi tayin edilmiştir.

Lokarno anlaşması etrafında

Alman cevabı henüz belli değil - Alman gazeteleri anlaşmayı tenkid ediyorlar

Berlin, 22 (A.A.) — Vilhelmştrasse'nin yüksek bir memuru Londra tekliflerinden bahsederek "Lokarno muhtırası tam bir Versay fikrinden mülhemdir. Sanki Londrada toplanan devlet adamları tarihte yanılmışlar" demiştir. Alman cevabı hakkında açık bilgiler almak katiyen mümkün değildir. Bununla beraber B. Hitlerin pazartesi gününden önce hiçbir vaziyet almıyacağı ihsas edilmektedir. Herhalde, B. Hitler'in, pazar günü Breslav'da vereceği nutukta, dün Hamburg'ta olduğu gibi, Londra tekliflerinden umumî şekilde bahsetmesi ihtimali vardır.

B. Flanden'in mecliste söylediği nutuk elverişli karşılanmamıştır. Bu hususta Berliner Börsensaytung gazetesi:

"29 mart seçiminde, şeref hakkındaki görüşümüzün B. Flanden'in görüşünden aşağı olmadığını göstereceğiz." demektedir.

Basın, teklifleri tenkid etmekle beraber hükümetin vaziyetini açıkça anlatmamaktadır.

Angrif gazetesi, B. Hitler'in Hamburg'ta "hukuk müsavatı sahasında bir santimetre bile gerilemiyeceğim" dediğini hatırlatmakla iktifa etmekte ve Ren bölgesinde yeni bir askerlik dışı bölge kurmak projesini saçma bulmaktadır. Almanya, prensip bakımından La Hey divanına baş vurmağa muarız değildir. Fakat bugünkü hâdiseye, bu muamele uygun değildir. Zira ortadaki mesele, hukukî değil, siyasîdir.

Paul Şefer "Berliner Tageblat" gazetesinde yazdığı bir yazıda: "Lokarno muhtırası bir ültimatom değildir. Lokarno devletlerinin izhar ettikleri isteklerin listesidir ve sadece görüşmelerin temelidir. Maalesef, bu muhtıradaki rencide edici iddialar ve teklifler onu görüşme sahasından ziyade kâğıd sepetine atılmağa mahkûm kılmaktadır. İngilizler konuşmağa devam etmek istiyorlarsa, önce büyük mahzurların bu arada, yirmi kilometrelik bir bölgede arsulusal bir polis kurulması ve La Hey divanına başvurulması fikirlerinin ortadan kalkması gerektiğini bilmelidirler. Almanya, muhtırayı toptan red edib yoluna devam edebilir, fakat mukabil tekliflerde de bulunabilir. Kötü uzlaşma çareleri bugünkü buhranı halle yetmez.

Berlin, 22 (A.A.) — Gazetelerin lisanı Lokarno muhtırasına alman hükümetinin vereceği cevabı tahmin etmeğe elverişli değildir. Yalnız Doyçe Algemayne Saytung gazetesi askerlik dışı bir bölge hakkındaki talebin kabulüne imkân olmadığını söylemektedir.

Kroyz Saytung diyor ki: "Lokarno muhtırası devletlerin ittifakını haiz değildir. Çünkü İtalya hükümeti bunu henüz imzalamamıştır ve Roma'dan gelen haberler italyan hükümetinin alacağı vaziyeti sonraya bıraktığını bildirmektedir."

Lokal Ansayger de şöyle demektedir: "Londra kararlarının akibetini henüz bilmiyoruz. Fakat devletler kani olmalıdır ki, alman şefini ve Almanya'nın hayatî zaruretlerini kale almıyan bir kararın lâfı bile olamaz."

Yarı resmî Berliner Börsen Saytung, İngiltere'ye hücum etmekte ve ingiliz diplomasisini bu işe isteyerek sürüklenmiş olmasından dolayı tenkid etmektedir.

Bir leh gazetesi milletler cemiyetini methediyor

Varşova, 22 (A.A.) — Hükümet organı olan Kuryer Poranni ve Ekspres Poranni gazeteleri, Lokarno devletleri andlaşmasını şiddetle tenkid ediyorlar. Aynı gazeteler, milletler cemiyeti hakkında, her zamankinin tersine olarak bir tarafdarlık göstermektedirler. Kuryer Poranni diyor ki:

"Milletler cemiyetinin varlığı, anlaşmazlıklardan bir kerre daha kan dökülmeden çıkmamızı temin ediyor. Fransa ve Belçika tarafından kullanılan milletler cemiyeti kalkanı olmasa, 7 mart hâdiseleri kim bilir ne neticeler verirdi. Demek oluyor ki, bize bu kalkan lâzımdır."

"İngiliz - fransız anlaşmazlığı hallolmuştur."

Londra, 22 (A.A.) — Sundey Taymis diyor ki: "Fransız - ingiliz anlaşmazlıkları halloldu. Garb devletleri şimdi birleşik bir cephe gösteriyorlar. Bu Fransa ile Belçika tarafından Eden'in tavsiyesi üzerine tutulan sabırlı hareket sayesinde mümkün olmuştur. Şimdi yapılacak en iyi şey Almanyanın kendisine yapılan teklifleri halisane kabul etmesidir. Bu arsulusal vaziyeti çok aydınlatacak ve Fransa ile Belçikanın müşterek dünya sulhu menfaatlerine karşı gösterdikleri müsavattan daha ağır bir şey olmıyacaktır. İngiltere ve İtalya tarafından Belçikaya gönderilip metni Beyaz kitabta çıkan mektublar, işbirliğinden kaçınmak zamanı olmadığını Berlin'e açıkça göstermektedir.

Londra görüşmelerinin başlıca neticesi, ilk defa olmak üzere karşılıklı mahiyette ingiliz - fransız - belçika teahhüdleridir. Ancak bunun yanlış anlaşılmaması lâzımdır. Biz, Sovyet Rusyanın veya küçük antantın teşebbüsüyle yapılacak bir harbe sürüklenmemeliyiz. Bu noktada Fransa ile anlaşmamız gerekir. Öte taraftan evrensel teahhüdlere de girişmemeliyiz."

Moskova mahfillerinin fikirleri

Moskova, 22 (A.A.) — Yarı resmî bir şahsiyet, Lokarno anlaşmaları hakkında birkaç fikir yürüttüğü sırada "Londra kararları hakkın ve sağduyunun zaferini anlatır." demiştir.

Almanyanın katî bir red cevabı vermiyeceği sanılmakta ve böyle bir cevabın, her gün daha çapraşık hale gelen ekonomik ve finansal güçlükler karşısında dünya vicdanı aleyhine bir isyan demek olacağı söylenmektedir. Alman hükümetinin tam bir "infirad" tehlikesini göze almıyacağı ilâve ediliyor. Umumî kanaat, Lokarno paktı kararlarına hâkim olan ruhun, ezcümle "manevî kuvvetlerin harekete getirilmesi suretiyle" sulha doğru yeni ve mühim bir adım olduğu merkezindedir.

"Versay tekrar diriltilmiştir"

Londra, 22 (A.A.) — Observer gazetesinde Garvin yazdığı bir makalede diyor ki:

"Versay tekrar diriltilmiştir. Lokarno devletlerinin teklifleri hiç de iyi değildir. Tersine çok fenadır. Bir yandan da, aralarında ingiliz ve italyan kuvvetlerinin de bulunduğu muhtelit bir yabancı kuvvet alman topraklarında bulundurulmak isteniyor. Herhangi bir millet böyle bir teklifi hakaret sayacaktır. Şayet bize, imparatorluğumuzun bir kısmında zorla yabancı kuvvetleri konulması istenirse, ne deriz?"

Lokarno paktı meselesi ve Birleşik devletler

Vaşington, 22 (A.A.) — Amerikan hükümeti, gazeteler ve kamoy Lokarno paktı meselesinde Fransanın Almanyaya karşı açmış olduğu savaşı büyük bir alâka ile takibe devam ediyor.

Fon Ribbentrop'un, Eden'in nutukları ve beyaz kitabı tamamiyle neşreden gazeteler, Almanyanın nihayet tam hâkimiyet ve ilk madde kaynakları hakkındaki isteklerini makul bir şekilde kabul ettireceği ümidinde bulunmaktadırlar.

Almanya'da 1035 mebus seçilecek

Berlin, 22 (A.A.) — Namzedlerin resmî listesinde, Hitler başta olmak üzere, nasyonal sosyalist partinin 1035 azasının ismi vardır. Altmış bin seçmen için bir namzed gösterilmektedir.

DIŞ HABERLER

Roma konuşmaları devam ediyor

Roma, 22 (A.A.) — Musolini, Şuşnig ve Gömböş arasındaki konuşmalara bugün de devam olunacaktır. Konuşmalar hakkında şimdiye kadar elde edilen bilgiler katî değilse de üç devletin menfaat ve işbirliği hususunda azim beraberliğini teyid eden ve Roma anlaşmalarını genişleten bir vesika imzalanacaktır. Roma anlaşmaları diğer Tuna devletlerine de açık bulundurulacaktır. Avusturya başbakanının yakında Belgrada giderek Viyana ve Prag arasında kurulan son münasebetlere benzer münasebetler kurmaya çalışacağı hakkında dün bazı sözler dolaşmış ise de böyle bir projenin yakında gerçekleşemiyeceği anlaşılmaktadır.

Macaristan'a gelince, bunun da andlaşmaların tadili ve yeniden silâhlanmak hakkını elde etmeye uğraştığı, fakat İtalya ile Avusturyanın bugünkü şartlar içinde bu yolda Macaristanın peşi sıra gitmeye meyilli olmadıkları sanılmaktadır.

Avusturya ve macar devlet adamları italyan parlamentosunda

Roma, 22 (A.A.) — Şuşnig, Valdeneg, Gömböş, dö Kanya, törenle italyan parlamentosuna kabul edilmişlerdir. Faşist milisi üniformasını giymiş olan B. Musolini de hazır bulunmuştur.

Meclis başkanı Kont Çiano misafirleri selâmlamış ve söylediği nutukta, üç memleketi birleştiren dostluk bağlarından bahsetmiş ve bu bağların, Avusturya ile Macaristan'ın zecrî tedbir siyasasına iştirak etmemeleri suretiyle daha ziyade kuvvet bulduğunu söylemiştir.

Habeşistan Milletler cemiyetine iki nota verdi

Birinde italyan zulümleri protesto edilmekte, ötekinde İtalya ile konuşmalara girişildiği yalanlanmaktadır.

Londra, 22 (A.A.) — Habeşistan'ın Paris elçisi B. Volde Mariam, B. Avenol'e bir nota vermiştir. Bu notada Habeşistan'ın milletler cemiyeti tarafından ittifakla görüldüğü üzere bir tecavüze uğradığı milletler cemiyeti konseyine hatırlatılmaktadır.

Nota İtalyanın, gerek habeş gerek yabancı seyyar hastanelerin bombardımanına hâlâ devam ettiğini, sivil halka kaşrı boğucu gaz kullandığını söylemekte ve milletler cemiyetinin, italyan zulümlerine nihayet vermek için gereken tedbirleri almasını istemektedir.

Habeşistanın ikinci notası

Londra, 22 (A.A.) — Habeş hükümeti, B. Avenole ikinci bir nota vererek İtalya ile doğrudan doğruya konuşmalara giriştiğini tekzib etmiştir.

Bu notada, italyan kıtalarının, son harplarda habeş mukavemetini kırdığı inkâr edilmekte ve: "Altı ay süren harbdan sonra İtalya habeş miletini boyunduruk altına alamamış, italyan zulümleri ancak habeş enerjisini artırmıştır." denilmektedir.

Habeş hükümeti, habeş milletinde görüş ayrılığı bulunduğu hakkındaki sözleri de yalanlamaktadır.

Notada, Habeşistanın on üçler tarafından yapılan sulh konuşmaları teklifine müsbet cevab vermekte müsaraat göstermesine karşı, italyan cevabının sadece prensip bakımından kabul ifade ettiğinden de bahsolunmaktadır.

Habeş hükümeti, toprak bütünlüğüne saygı göstermek ve milletler cemiyeti çerçevesi ile nizamname mefhumu içinde bir sulh yapmağa hazır olup olmadığını italyan hükümetinden son defa olarak sorması için konsey nezdinde ısrar etmektedir.

B. Grandi Foreynofis'e gitti

Londra, 22 (A.A.) — B. Grandi, dün öğleden sonra dış bakanlığına gitmiştir. Bu ziyaretin, habeş hükümeti tarafından milletler cemiyetine verilen iki nota ile ve pazar günü toplanacak olan on üçler komitesiyle alâkalı olduğu söyleniyor.

B. Pol Bonkur, Savoy otelinde B. Bek'i kabul etmiştir. Görüşme bir saat sürmüştür.

Dün, konseyin muhtelif azâları konferansın ilerdeki neticeleri hakkında görüşmüşlerdir.

Zecrî tedbirlerin kaldırılması mı düşünülüyormuş?

Paris, 22 (A.A.) — Stefani ajansı bildiriyor:

Fransız kamoyu, B. Hitler'in hareketi üzerine, italyan dostluğu durumunu arttırmaktadır. Bir çok gazeteler, italyan habeş anlaşmazlığının hallini kolaylaştırmak üzere Fransa'nın zecri tedbirleri hemen kaldırması zaruretinden bahsediyor. Siyasal mahfillerde Fransa, İtalya, Belçika ve İngiltere arasında dört taraflı bir anlaşma yapılmasının Fransa'nın emniyeti için şart olduğu kanaatinde bulunanların sayısı artmaktadır.

On dokuz tayyare Cicigayı bombardıman et

(Başı 1. inci sayfada)

Bununla beraber Ras Kassa ve Seyyum'un Ueri vadisinde italyanların sağ cenahına karşı muvaffakiyetli bir taarruzda bulunmuş olduğu hakkındaki haberler henüz resmen teyid edilmemiştir. Keza imparatorun Antalo civarında italyanlarla bir meydan muharebesine tutuşmuş olduğu haberleri de henüz teyid edilmiş değildir. Harrar'ın italyanlar tarafından bombardımanına dair Romaya gelen haberler de öyledir.

Bir habeş resmî harb raporunda bir italyan uçak filosunun dün Koram'ı ve buranın cenubu şarkisindeki ovayı bombardıman ettiği ve zehirli gazlar attığı bildirilmektedir. Bu gazlar, yaralılara çok büyük acılar vermiştir.

Şimal cephesinden Adisababa'ya gelen bir ingiliz, cephede zehirli gaz kurbanlarının halini "bir dakika içinde, yüzleri kavrulmuş, agızları acıklı ölüm ıstırabları ile buruşmuş insan yığını" diye anlatmış ve demiştir ki:

"Cephede intiba işte budur. Askerlerin yüzde birinin ancak gaz maskesi vardır. Bu ıstıraplar Afrikanın bu kısmında beyaz ırkın nefretle karşılanmasına yol açmaktadır."

Habeş taarruzundan Romanın haberi yok

Roma, 22 (A.A.) — Salâhiyetli mahfiller, Ras Kassa ve Ras Seyyum ordularının Uarri vadisinde italyanlara taarruz ettiklerine ve habeş kuvvetlerinin Eritre cephesinde Anba Tuşariyi işgal ettiklerine dair Adisababadan verilen haberleri yalanlamışlardır.

Bu mahfiller, harb ve sömürge bakanlıklarının bu hususta hiç bir haber almamış olduklarını tasrih ediyorlar.

Habeşler gizli telsiz istasyonları arıyorlar.

Adisababa, 22 (A.A.) — Polis. italyan casuslarının kullanmakta oldukları sandığı gizli telsiz istasyonlarını aramaktadır. Bugün neşrolunan bir emirname ile bütün hususî telsiz istasyonlarının hükümete verilmesi bildirilmiştir.

Veliahdın karısı hasta bakıcı oldu

Roma, 22 (A.A.) — Roma gazetelerinin Napoliden aldığı haberlere göre, veliahdın refikası kızılhaç hasta bakıcısı olarak Sezare hasta gemisiyle yakında Afrikaya hareket edecektir.

Habeşler italyanların zehirli gaz kullanmalarını protesto ettiler

Adisababa, 22 (A.A.) — Habeş yurdseverler cemiyeti arsulusal kızılhaç ve bütün dünya gazete ve hayır işleri cemiyetlerine hitaben neşrettiği bir beyannamede, italyanlar tarafından zehirli gaz kullanılmasını protesto ederek diyor ki:

"İtalyanlar andlaşmaları, mukaveleleri bozarak zehirli gazları yalnız cephede değil, fakat cepheden yüzlerce kilometre gerilerde bulunan sivil halka karşı da kullanmaktadırlar."

Riket Avrupaya dönüyor

Adisababa, 22 (A.A.) — Burada söylendiğine göre, petrol imtiyazını almış olan ve tayyare ile buraya gelen Riket, habeş hükümetiyle imtiyazına aid bazı meseleleri görüştükten sonra bir kaç güne kadar tekrar Avrupaya hareket edecektir.

Cenupta taarruz başlıyor mu?

Adisababa, 22 (A.A.) — Royter'in harb muhabiri bildiriyor:

General Graziani'nin Ogaden'de büyük bir taarruza geçeceği ve Ciciga'nın bombardımanının bu yolda ilk adım olduğu sanılmaktadır.

Umumî kanaate göre, Graziani, Ciciga - Berbera yolunu kesmek isteyecektir. Çünkü habeşlerin silâh tedarik ettikleri ve Kızıldenizden gelen ve ellerinde bulunan yegâne yol budur.

İngiliz kızılhaçı gene bombardıman edildi

Hartum, 22 (A.A.) — Binbaşı Kellinin idaresi altındaki ingiliz seyyar hastanesi Tsane gölünün yirmi mil şimali şarkisinde bombardıman edilmiştir.

Yeniden bombardıman edilen ingiliz kızılhaç heyetinin otoları

MEMLEKET POSTASI:

Menderes ovası sulanıyor

Aydında sürek avları devam ediyor

Menderes'in sulanma işini tetkik eden Aydın valisi etüd yapanlarla beraber

Vilâyetimizde Menderes havzasında sulama işleri büyük bir faaliyetle yürüyor. Umurlu'dan itibaren, Serçeköy, Kocagür, Şahnalı, Gölhisar, Baltaköy, Tepecik tarlalarını sulamak üzere Aydın Ovasına Menderesten bir sulama kanalı açmak hususundaki fikirler de gerçekleşiyor. Bunun için evelki gün vali Özdemir Günday, su mühendisi ve umumî meclis azaları gazetecilerle Umurlu'ya gitti. Oradan parti kamun yönkurul azaları ve şarbayla birlikte atlarla Menderes kenarına gidilerek kanalın başlıyacağı nokta tesbit edildi. Bu kanal da kooperatif usuliyle açılacaktır. Fotograf valinin ve beraberinde gidenlerin Menderes kenarında tetkiklerini gösteriyor.

SÜREK AVLARI:

Aydın avcıları dün kamyonlarla 50 kişilik bir kafile halinde Çine kazasında Çöyürlük ve Kavaklı köylerine gittiler. Geceyi orada geçiren avcılar bugün Çöyürlükte 25 de köylü avcının iştirakile bir sürek yaparak 12 domuz öldürdüler. Avcılar av mevsiminin sonuna kadar muhtelif bölgelerde süreklere devam edecekler ve domuzlar ovaya indikten sonra Aydın ovasında da tarama yapacaklardır.

LİK MAÇLARI:

Aydın spor bölgesi lik maçlarına dün Aydın spor alanında başlandı. Saat on dörtte Çine, Karapınar, Nazilli, Söke takımları bayraklarile alanda yerlerini aldılar. Dün Söke - Çine ve Nazilli - Karapınar takımları karşılaştılar. Maçları Söke 1-0, Nazilli 2 - 0 kazandı.

Yalnız, Çine takımı geçen seneye göre daha kuvvetlenmiş birçok oyuncusu askere giden Söke takımı eski oyununu gösteremedi. Karapınarda Aydın bölgesinde bir varlık olarak yetişiyor. Nazilli takımı çalışmalarının mükâfatını görüyor. Nazilli de iki takım yapılması gerçekten iyi neticeler vermiştir.

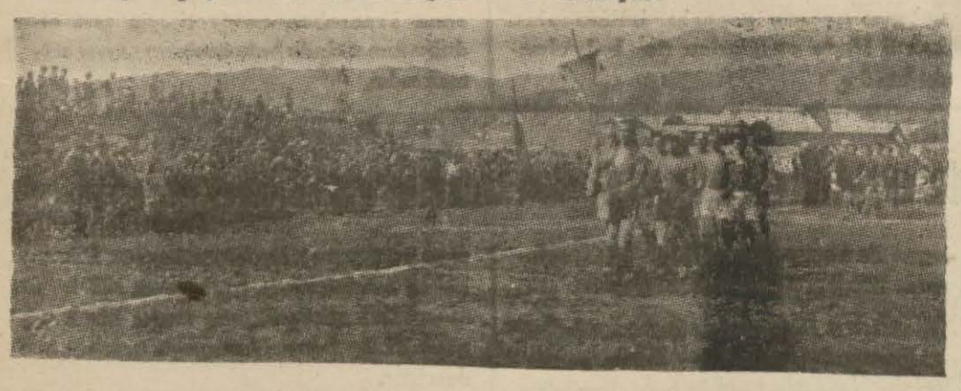

Aydında maç yapan Nazilli ve Söke takımları

Yabancı gazetelerde okuduklarımız

Habeşistanın sulh şartları

Yazan: Azaz Varkneh C. Marten
Habeşistanın Londra elçisi

Benim bedbaht memleketimin harap olmasına yol açan ve orada birçok kan dökülmesine sebep olan harbın Milletler Cemiyetince bulunacak bir esas dahilinde nihayete eriştirilmesi, hiç şüphesiz, Büyük Britanyadaki habeş dostları tarafından temenni edilmektedir.

Son aylar içinde almış olduğum birçok mektublar gayet iyi techiz edilmiş ve makineleşmiş bir ordunun vatanımda yapmış olduğu tahribat ve katliamdan dolayı dünya kamoyunun çok sarsılmış olduğu kanaatini bana vermiştir. İtalya, bu hareketleri ile dünya vicdanına taarruz etmiştir.

Her ne kadar Habeşistanın bu harbtaki kaybı büyük ve müthiş olmuşsa da bu, hakkın kendi tarafında olduğuna dair olan inanını sarsmamıştır. Bu inan ve kanaat içlerinde oldukça ve Allah da kendileriyle beraber bulundukça habeşler adâlete uygun olmıyan bir sulhu kabul etmektense son adamlarına kadar harb edeceklerdir.

Şuna kaniim ki Milletler Cemiyetinin aracılığı ile Habeşistanla İtalya arasında sulh müzakerelerine başlanacak olursa o zaman bir takım şartları göz önünde bulundurmak gerekecektir. Zira böyle bir konuşmanın Milletler Cemiyetinin üzerine kurulduğu esaslara aykırı bir hava içinde geçmesine imkân yoktur.

Burada en önemli nokta Milletler Cemiyetinin kendi azalarının erkinlik ve toprak bütünlüğünü garanti altına almış bulunmasıdır. Bu itibarla Milletler Cemiyeti vasıtası ile Habeşistanın erkinliğini ve toprak bütünlüğünü bozacak bir sulhun yapılması tasavvur edilemez.

Bundan dolayı İtalyanın "fethettiği" daha doğrusu haksız surette ele geçirdiği toprakları muhafaza edeceği hakkında dolaşan şayialar gülünçtür.

Habeş erkinliği ve toprak bütünlüğünün Milletler Cemiyetinin garantisi altında bulunmasından başka 1906 yılında Fransa, İtalya ve İngiltere arasında akdedilmiş olan pakt, hâlâ yürürlüktedir.

Bu önemli muahede de habeş erkinliği korunduktan başka bu üç devletten birinin diğer ikisi ile anlaşmadıkça bu memleket işlerine müdahale edemiyeceklerini bildirmektedir.

İngiltere ile Fransa, bu teahhüdlerini ayak altına almadıkça habeş erkinliğinin çiğnenmesine göz yumamazlar.

İtalya Habeşistanı istilaya kalkışmak suretiyle yalnız Milletler Cemiyetine karşı olan teahhüdlerini çiğnemekle kalmamış, 1928 yılında imzaladığı dostluk ve hakem muahedesini de ayak altına almıştır.

Bu paktın ikinci maddesi iki devleti de biribirinin erkinliğine saygı göstermeğe mecbur eder. Beşinci madde de şöyledir:

"İki hükümet, aralarında çıkacak herhangi bir ihtilafı şayet diplomasi yollariyle halledemezlerse, o zaman silah kuvvetine müracaat etmeksizin işi hakeme havale etmeği teahhüt ederler."

Bu hükümlere İtalyanın hiç riayet etmiyerek yalnız habeş erkek, kadın ve çocuklarını değil, birçok italyanları da nasıl kurban ettiğini görmek ve göstermek için hiç fazla gayrete lüzum yoktur.

İtalyayı resmen saldırgan olarak tanıyan ve bu hareketi durdurmak için zecrî tedbirlere girişen Milletler Cemiyeti esasen, bir italyan - habeş sulhu için nasıl düşünebileceğini ortaya koymuş bulunmıyor mu?

Buna verilecek cevab basittir. Habeşistanca kabulü mümkün ve Milletler Cemiyeti prensipine uygun olarak hal sureti şöyle düşünülebilir:

1) Şimdi habeş topraklarında bulunan bütün italyan kuvvetlerinin geri çekilmesi.

2) İtalyanların sebeb oldukları mal ve can telefi için tazminat verilmesi.

3) Bütün karar ve müzakerelerin milletler makinesine havalesi.

Sonuncu madde en önce yapılması lâzım gelen bir iştir. Çünkü harbın önüne geçmek için kurulmuş olan Milletler Cemiyetinin kuruluş ve yaşayışındaki maksat budur.

Bir millet Milletler Cemiyetine bağlı kaldığı müddetçe onun saldırganlığa uğramaması, ezilip çiğnenmemesi, milletlerarası namus ve şerefe tevdi olunmuş demektir.

Şu halde Milletler Cemiyeti paktı ortada bulundukça İtalya ile Habeşistan arasında ve yahut cemiyete bağlı herhangi iki millet arasındaki anlaşmazlığın doğruca bu cemiyete havalesinden tabii bir şey olamaz.

Er geç tatbiki lâzım gelen esas ve nokta budur. Şimdi Milletler Cemiyetinin vakit kaybetmeksizin İtalyaya karşı yapacağı bu olmalıdır.

Fakat İtalya elli bu kadar milletin verdiği hüküm ve kararı dinlemiyecek olursa ondan sonra ne yapılacaktır?

O zaman eğer hükmü veren verdiği hükme bağlı ise kendi polis kuvveti ile bunu zorla tatbik etmesi gerekecektir.

Bu da Milletler Cemiyetine bağlı milletlerin kollektif ve birleşik surette harekete geçmeleriyle mümkündür.

... Mmleketime ordular gönderip te orada bu kadar cana kıymak, tamiri yıllarca sürecek tahribat yapmak yerine Avrupanın daha medenî ve hiristiyan davranarak bize dostluk ve terakki yardımında bulunması daha doğru olmaz mıydı?

Sözün kısası, Habeşistan el'an adâletin yerine getirileceği, yüksek prensiplerin gerçekleşeceği, saldırgana karşı verilen hükmün icap ederse zorla ve zecrî tedbirlerle tatbik ettirileceği yolundaki kanaatine sağlamca bağlı bulunmaktadır.

İngiliz milletine bir takım kötü niyetli italyan ajanlarının propagandasına kapılmamalarını tavsiye etmek isterim. İki tarafı da dinlemeden hüküm vermekte acele etmeyiniz!

Niçin düşmanlarımız davalarının bize karşı haklı olduğunu gösterebilmek için milletlerarası hak yerine gitmemişler de kendileri merhametsiz birer hâkim kesilerek harba girişmişlerdir?

Fakat, Habeşistanın İnsanlık ve medeniyet adâletinden daha fazla güvendiği bir şey vardır ki o da Allahın adâletidir.

Bu sıkıntılı ve müthiş anında habeş milleti, ellerini ona uzatmakta ve onun bağışlıyacağı sulhu ve refahı dua ve temenni etmektedir.

"Deyli Herald - 17 mart 1936

Kısa Dış Haberler

* Paris — Sovyet elçisi, fransız - sovyet paktı hakkında B. Flanden'le görüşmüştür.

* Paris — Sınırdaki istihkâmları teftiş eden komisyon devam eden çalışmaların iyi bir şekilde ilerlediğini tesbit ve henüz bitirilmiyen işlerin de mümkün olduğu kadar çabuk bitirilmesini tavsiye etmiştir.

* Madrid — Dış bakanı Londradan buraya dönmüştür.

* Strazburg — Ren sınırı bölgesinde, casusluktan dolayı zan altında olan birçok kimseler yakalanmıştır.

* Londra — Griffin'de Stroyert'de bir suikast keşfedilmiştir. Tahkikat çok gizli tutulmaktadır.

* Varşova — Krakovi'de işsizler, grevciler ve polis arasında çarpışmalar olmuş, iki kadın öl - müştür.

Topyekûn harb tefrikamız

Yazılarımızın çokluğundan dolayı "Topyekûn harb" tefrikamızı bugün de koyamadığımız için okurlarımızdan özür dileriz.

Tefrika: No. 45

ANKARA

Yazan: Norbert von BISCHOFF
Türkçeye çeviren: Burhan BELGE

Yurdun yapılması ve kuruluşun başarılması, buradan, Türk istikbalinin bu tepesinden başlıyacaktı.

Bugün, kuleli evin biraz ötesinde, Türk milletinin Gazi Mustafa Kemal'e yaptırdığı ve tepenin başına bir taç gibi giydirdiği ev bulunuyor. Aşağı doğru salınan merdivenlerin ve bahçe taracalarının üzerinde, tek katlı ve geniş cepheli yapının düz bir damın altında beliren manzarası sade, asîl, vakur ve tesirlidir. Evin şeklinde, batının en modern yapı tekniği ile bozkırlar Asyasının kübik tradisyonu kusursuz yerleştirilmiştir. Evin ortasında, avlu yerini tutmak ve Anadolu'nun sıcak günlerinde serinlik vermek üzere yapılan dört köşe havuzun etrafında geniş koridorlar ve gölgeli pergolalar vardır. Odaları süsliyen mobilyalar sadedir. Fakat Avrupanın en mükemmel atölyelerinde en iyi malzemeden yapılmıştır.

Birkaç seçme tablo ve sanat eseri. Muhteşem bir kitabhane. Fakat ingilizleri Gelibolu'da durduran ve Yunanlıları Dumlupınar'da mahveden adamın evinde trofeler, savaş hatıraları göremezsiniz. Asîl bir zevk ile eksiksiz bir konfor, evin havasını tayin etmektedir. Yaldız ve gösterişten sakınılmıştır. Ne livreli uşaklar ne de göz kamaştıran üniformalar görürsünüz. Evin sahibi zaten, milletine azadlık ve hayat hakkı tanıttığı gündenberi, üniformasını çıkarmış ve milletinin karşısına o gün bugün, sade bir vatandaş kılığında çıkmıştır.

Günümüzün devlet reisleri arasında, bir o vardır ki, barok yahut klassik saray debdebesinin uzağında ve yirminci yüzyılın yapı, mobilya ve teknik derken anladığı ve yarattığı dekorun ortasında yaşamaktadır. Öyle ki tepedeki ev, kültürlü bir iş adamının, kibar bir yurddaşın evidir. Bu ev, sahibini, olduğu gibi temsil etmektedir. Bu evde, hem sahibinin arzu edis tarzı hem de millete verilecek yurdun örneği remizlendirilmiştir.

Gazi, tepenin üzerindeki evinden, yeni hayatın doğuşunu ve ilerleyişini gözetlemektedir. Bataktan ve malaryadan kurtarılmış topraklar üzerinde, vahdetli bir plâna göre, devlet mahallesinin, halk mahallelerinin, mektebler mahallesinin, bankalar caddesinin, hastahanelerin ve çarşıların yükselişini görmektedir. Geniş ve artistik caddelerin her yana dağılışını ve bataktan, bahçe ve parkların fışkırışını görmektedir. Eski kervanyolları üzerinde yüklü kamyonların doludizgin koşuşunu görmekte ve havadaki uçakların homurtusunu işitmektedir. Ve demiryollarının, eski son istasyondan, önce doğuya doğru ta Sıvas'a kadar, sonra şimale ve Karadeniz'e doğru Zonguldak'taki kömür'e ve Samsun'daki tütün rençperlerine doğru uzadığını ve bir birleştirici kol ile cenubtaki Bağdad hattına, Mersin'e, Akdenizin yarımki bakır ve pamuk limanına vardığını ve bir kere daha bükülerek Ergani'deki bakıra ve doğu vilayetlerinin insan eli değmemiş servetlerine doğru koştuğunu ve bu suretle dünkü bölümpörçük Anadolu topraklarının ilk defa olarak hem de demir ağlarla bir vahdete kavuştuğunu görmektedir.

Bütün bunlar ve bu maddî başarıların hem çıkış hem de varış noktasını teşkil eden büyük fikir hâdisesi, tepedeki evin sahibinin eseridir.

19 mayıs 1919 da, görünürde padişahın verdiği misyonu yerine getirecek adam fakat hakikatte bir sürgün olarak Samsun'a ayak bastığı gün, bu eser, onunla ve ondan doğmuştur. O gün kendisi, Osmanlı İmparatorluğunun korkunç inkırazı hâdisesinden ve düşman bir dünyanın elinden milletinin kurtuluş ve istikbalini, milletinin irade birliği, gücü ve haysiyeti sayesinde kurtarmak kararını vermiş bulunuyordu.

On senedenberi durmadan harb ederek yorgun düşmüş ve bütün maddî yardım vasıtalarından mahrum kalmış bir milletin kurtuluş savaşını zaferle bitirmesini, istiklaline kavuşmuş bir millî devletin kuruluşunu ve Türkiyenin islamî kültürün sahasından çıkarak batı dünyasının içinde yer ve mevki almasını ihtiva eden bu büyük ve deviraçıcı hâdise karşısında, hatıra şöyle bir avare sual gelebilir: Ne dereceye kadar, bu hâdise, bir büyük adamın dimağında hazırlanarak onun iradesinin, cesurca hareketinin mahsulü olarak gerçek'e inkılâb etmiş ve ne dereceye kadar, aynı hâdise, zamanın perdesi arkasında ve birçok sebebler yüzünden hazırlanarak perdesini yırtıp hayata doğması için, o büyük tekadam'ın işaretini beklemiştir?

(Sonu var)

Toprak bayramı dün samimi bir hava içinde kutlandı

(Başı 1. inci sayfada)

şölen verdi. Bu şölende, köylülerden başka, halkevi idarecileri, gazeteciler, mekteb rektör ve profesörleri de bulundular.

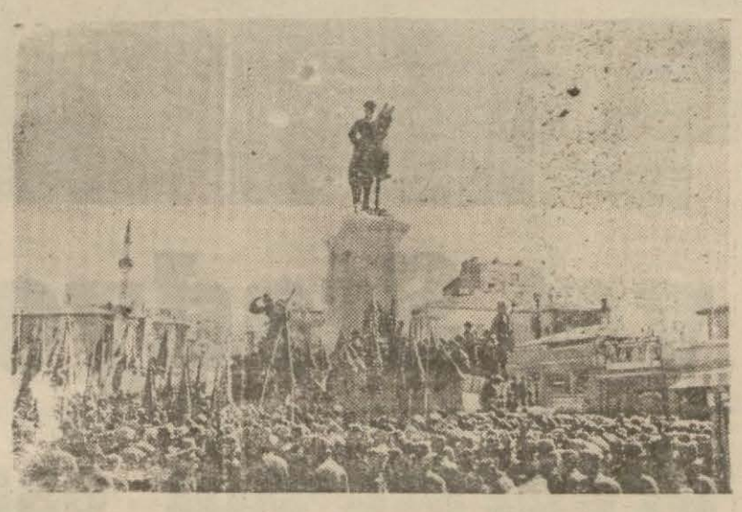

Dünkü toprak bayramını kutlayan köylüler tarafından, Atatürk anıtına çelenk konulduktan sonra....

Yemek sonunda B. Avni Candar bir söylevle, Atatürk'ün türk aydınlarına işaretlerini hatırlatarak köylüye eskisi gibi değil, bu memleketin hakikî vatandaşı diye muamele edildiğini söylemiş ve Cumurieyt Halk Partisinin köylü için çıkardığı Yurd gazetesini okumalarını tavsiye etmiştir.

Enstitüden gene alay halinde halkevine dönüldü. Burada köylü konuklar şerefine bir müsamere verildi. Müsamereye İstiklâl marşı ile başlandı ve sahnede okuyan koro heyeti ile beraber 10 uncu yıl marşı söylendi.

Dr. Remzi istiklâl ve inkılâp hakkında bir konferans verdi. Bunu, köylünün sazlı oyunlu müsameresi takip etti. Millî marşlar çalındı ve millî oyunlar oynandı Bundan sonra, eğlenceli kültür filimleri gösterdiler. Şair Kâmuran Bozkır bir şiirini okudu. Kayserili sazcılar bir konser verdiler ve son olarak da tarih ve coğrafya fakültesi ingilizce doçenti Bayan Saffet Dengi bir uğurlama söylevi verdi.

Bayan Dengi söylevinde: Köylü konukların niçin bayanlarını getirmedik' ni sordu ve türk tarihinde kadınların daima erkekleriyle breaber çalıştıklarını, hattâ devlet işlerinde de erkeklerin yanıbaşlarında bulunduklarını anlattı. Akşam üstü konuklar köylerine dönmüşler ve toprak bayramı, canlı ve samimî bir hava içinde böylece neşeli olarak geçmiştir.

***

Toprak bayramı dolayısiyle, Yüksek Ziraat enstitüsü talebeleri meteoroloji enstitüsünün bulunduğu büyük tepeyi bir "talebe ormanı" haline getirmek için dün ilk fidanlarını dikmişlerdir. Her talebe, kendi diktiği ağacın üzerine ismini ve numarasını yazacak ve gelecek yıllarda aynı günde tekrarlanacak olan bu hareketle burası bir orman halini alacaktır.

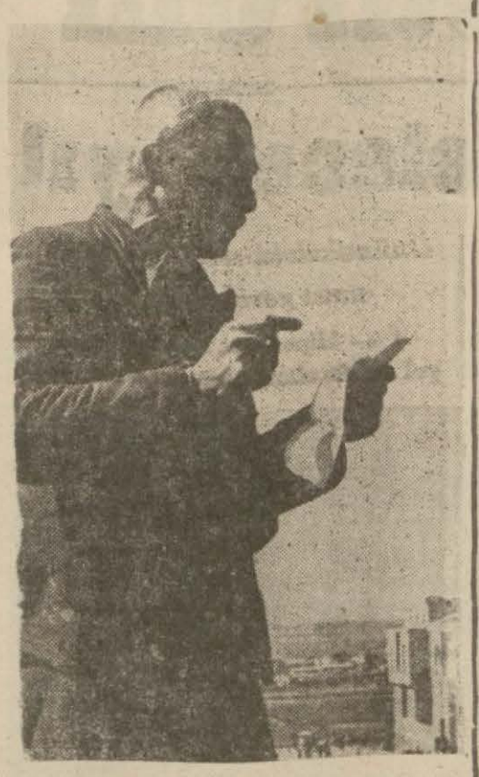

Köylü Şemsettin Toprak Bayramı dolayısiyle hazırladığı nutkunu söylerken

Ankaranın en yüksek bir tepesi ve bugün boş olan bu yerin ağaçlanma ve yeşillenmesi şehre bir güzellik verecektir. Memleketin ağaç davasını, köylülerimizin bir araya toplandıkları bir günde bu iyi düşünülmüş hareketleriyle benimsediklerini gösteren genç enstitülüleri överiz.

Toprak bayramına iştirâk eden köylüler Yüksek Ziraat enstitüsünde muhtelif buğday cinslerini gözden geçiriyorlar ...

Köylüler Yüksek Ziraat Enstitüsünde yemek yiyorlar

İngiltere Berlin olimpiyatlarına giriyor mu?

Londra, 22 (A. A.) — İngiltere atletizm amatör federasyonunun bu günkü içtimamda, işçiler spor federasyonu namına bir takrir tevdi edilmiştir. Bu takrirde atletizm federasyonunun olimpiyat oyunlarına yardımdan vazgeçmesi ve bu oyunlara girecek atletlere izin verilmemesi istenmektedir.

İşçi federasyonu tarafından iki ay içinde yeniden bir istek olursa, hususî bir olimpiyat yapılacağı vadedilmesi üzerine bu takrir geri alınmıştır. Atletizm federasyonu kıraldan, hamilik sıfatını kabul etmesini ricaya karar vermiştir. Meşhur mania atlama şampiyonu Lord Brughley, federasyon reisliğine seçilmiştir. Görüşme esnasında azadan mebus B. Lampson, olimpiyat ayunlarının alman maliyesini bir çok milyon sterling lirasile zenginleştireceğine ve bu paraların silâhlanmıya harcanacağını bilip bilemediğini ve ingiliz parasının bu yolla Almanyaya akmasma engel olup olmıyacağını, maliye bakanından sormak fikrinde olduğunu bildirmiştir.

Deniz anlaşması, İtalya ve Japonya

Roma, 22 (A.A.) — Deniz müsteşarı Amiral Domniko Kavanyri mecliste şu sözleri söylemiştir:

" — İtalya, teklif edilen deniz andlaşması hakkındaki vaziyeti ni, Akdenizde bugünkü durum vazihleştikten sonra tayin edecek tir. Muhtemel düşmanlarımız herhalde görmüş ve hissetmişlerdir ki, en beklenmedik hâdiselerde bile, karşılarında, sancağının şerefini saydırmağa hazır bir italyan filosu bulacaklardır. "

Tokyo, 22 (A.A.) — Japonyanın Londra deniz anlaşmasının denizaltı gemileri hakkındaki 22 inci maddesine iltihak etmiye karar verdiği öğrenilmiştir.

Amerika'daki su baskınının neticeleri.

Nevyork, 22 (A.A.) — Su baskınları devam ediyor. Pensilvanyada yağan şiddetli kar durumu daha fazla fena hale koymuş ve yardım imkânını zorlaştırmıştır.

Fredrikton, 22 (A.A.) "Nevbrunsvik" — Sular burada çekilmekte ise de bazı noktalarda aileler henüz evlerin üst katlarından aşağı inememektedirler. Bunun la beraber yiyeceksiz ve içecek susuz kalmak tehlikesi çok azalmıştır.

Mançuko hükümeti

İki sovyet memurunu tevkif ettirdi.

Moskova, 22 (A.A.) — Tas ajansının Harbin'den öğrendiği ne göre, Çin şark demiryollarının satılması üzerine artık vücuduna lüzum kalmıyan Uzak Şark Sovyet bankasının tasfiyesi için oraya gönderilen iki sovyet memuru Mançuko makamları tarafından tevkif edilmiştir.

Sovyetlerin siyasal delegeleri keyfiyeti protesto etmişler ve bunların hemen salıverilmelerini istemişlerdir.

İtalya'da turizmi kolaylaştırmak için

Roma, 22 (A. A.) — Resmi gazetede çıkan bir kararname ile, millî kambiyo enstitüsü İtalyada turizmi kolaylaştırmak için hususî bir servis kurmaktadır. Bu kararnameye göre turizme ait masraflar hususî turizm banka çekleri ve yahud kredi mektupları ile ödenecektir.

Almanlar zengin bir emlâk sahibini tevkif ettiler

Varşova, 22 (A.A.) — Alman Silezyasında Glayvitz'de alman polisi, Kont Bolko Fon Bahberg'i tevkif etmiştir.

Kont, Leh Silezyasında çok zengin mülklere sahib bulunmaktadır. Tevkifin sebebi belli değildir.

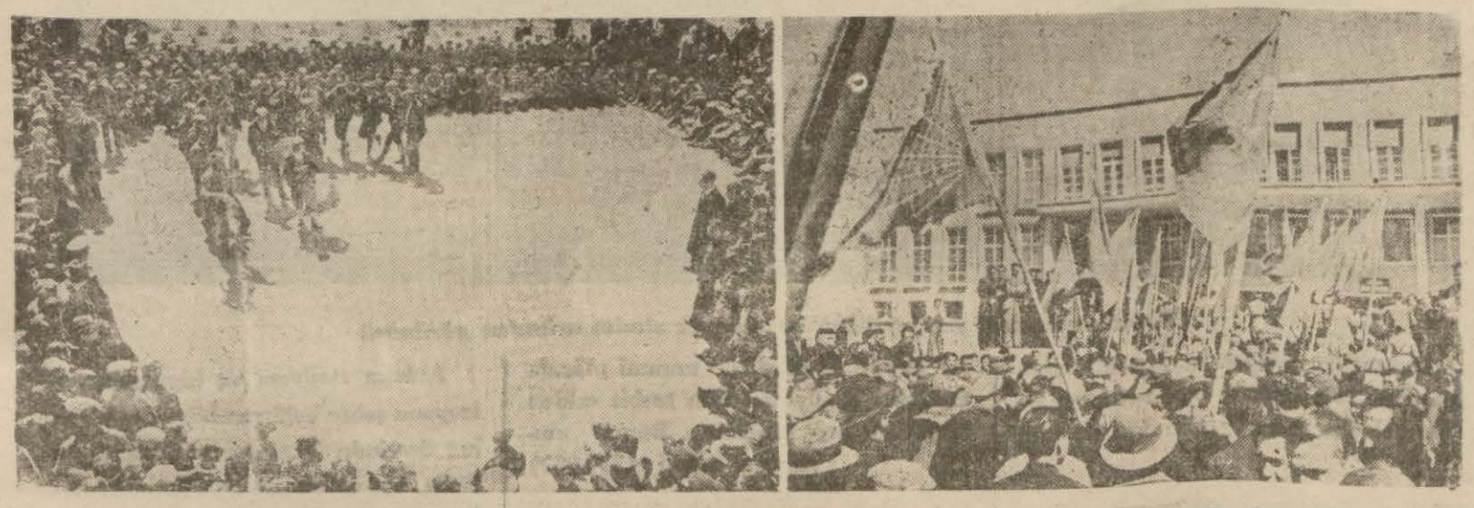

Solda: Yüksek Ziraat Enstitüsünde millî danslar yapılırken — Sağda: Köylüler Yüksek Ziraat Enstitüsüne geliyorlar.

Tefrika: No. 16

Evlilik ve Ötesi

Yazan: Jak ŞARDON

Türkçeye çeviren: Nasuhi BAYDAR

— Luiz'e yol vermeden Emma'nın mektubunu beklemeli idik.

— Hayır, bu Paris kızlarından artık bıktım! Nasıl iş gördüklerine, nereye gidip geldiklerine dikkat etmek lâzım onların...

Evin önünde bir araba durdu; Alber indi. Fenere yaklaşıp pencereye baktı. Bert bir sevinç hareketinde bulunmaktan kendini alamadı; kalbi bu insan gölgesine doğru sanki fırlıyordu.

Bakmadığı işine doğru gözlüklerini çeviren Madam Dögui:

— Zannedersem piyanonu biraz ihmal ediyorsun, dedi.

Biraz durup devam etti:

— Eminim ki Luiz zaten gitmek istiyordu... Koğduğum zaman bunu sezdim... Bu kızlar bir yerde çalıştıkları zaman bütün düşünceleri başka bir yere kapılanmaktır... iyi dikiş dikiyor, fakat Natali kadar da yalan söyliyordu. Sokakta bir saat daha kalmak için uydurduğu yalanlar işitilmiş şeyler değildi.

Madam Dögui elindeki işi bir tarafa bıraktı.

— Bu akşam lamba iyi aydınlık vermiyor.

Bert, Alber'in apartımana girmekte olduğunu gördü. Şüphesiz, kendisiyle görüşebileceğini umuyordu.

Bert, onun yukarı çıkmakta olduğunu âdeta hissediyordu. Gitti, salonun en dibinde, kendisini ondan ancak ayırmakta olan ve sanki titriyormuş, ateş gibi yanıyormuş hissi veren duvarın kenarında bir kanapeye büzüldü.

Madam Dögui işini tekrar bir yana koyarak:

— Bu lambanın bu akşam iyi aydınlatmadığını görmiyor musun? dedi.

Bert kendini zorlıyarak cevab verdi:

— Bir elektrik lambası almalısın...

Madam Dögui, baktığı lambanın aydınlığından gözleri kamaşarak salonun karanlık köşesindeki Berti arayıp soruyordu:

— Neredesin?

— Oturuyorum.

— Senin yaşında iken ben hiç oturmazdım... her zaman kendime bir iş bulurdum.

— Öyle ise işte kalkıyorum. Benim ne ayakta olmamı, ne de oturmamı istersin..

Bert sanki dışında Alber'i görüyormuş gibi gözleri kapıda, holde ilerledi.

— Bert, bana Hortans'ı çağır.

Bert pencereden bakıp Alber'in arabaya bindiğini gördü.

Bütün sıcaklıklarını kaybediveren duvarların içinde her şey birdenbire soğuyuverdi. Alışık olduğu sözler, sususlar, anasının ihtiyar çehresi, bildiği gürültüler sanki daha hazin oldular.

— Haydi kızım, git de çağır...

Bert, ağır adımlarla ilerliyerek söylendi:

— Hortansı mı çağıraym? Ne yapacaksın Hortans'ı?

***

Bert koridorda dolaşıyordu. Dinlemek için durdu; Madam Dögui'nin sesi işitiliyordu.

Bert salona döndü, sonra tekrar annesinin odasına girdi. "Hâlâ konuşuyorlar, demek ki onları kaygılandırmıyorum?.. Annem üzerime nasıl ağır bir yük çöktüğünü bilmiyor; kederli, heyecanlı, sessiz dolaştığımı anlamıyor." dedi.

Anasiyle Hortans'ın çocukca konuşmaları arasında imdad ister gibi bağırmak arzusiyle birdenbire kapıyı açtı.

Madam Dögui, kızının ters yüzünü görerek sordu:

— Nen var senin?

— Hiç.

Ocağın üzerinde bir şamdana dokundu.

— Ne berbad hava, dedi.

Ayaklarını sürüye sürüye çıktı, salona girdi ve insiyakına uyarak pencereye yaklaştı. Saat beşti.

Yüksek sesle:

— Her gün yağmur yağıyor, dedi.

Karşısında Alberi gördü.

Hiç bir gün bu kadar erken gelmemişti. Bert düşündü: "Belki bana söyliyecek ehemiyetli sözleri vardır, neden aşağı inip onunla konuşmıyayım? Nuvazik'te onunla görüşmeği fevkalâde bir şey saymazdım."

O vakte kadar, imkânsızmış gibi hep uzaklaştırdığı bu hareket bu sefer kendisine pek sade göründü. Sessiz adımlarla koşup şapkasını giydi, sonra gürültü etmeden sokak kapısını açtı ve aralık bırakıp dışarı çıktı. (Sonu var)

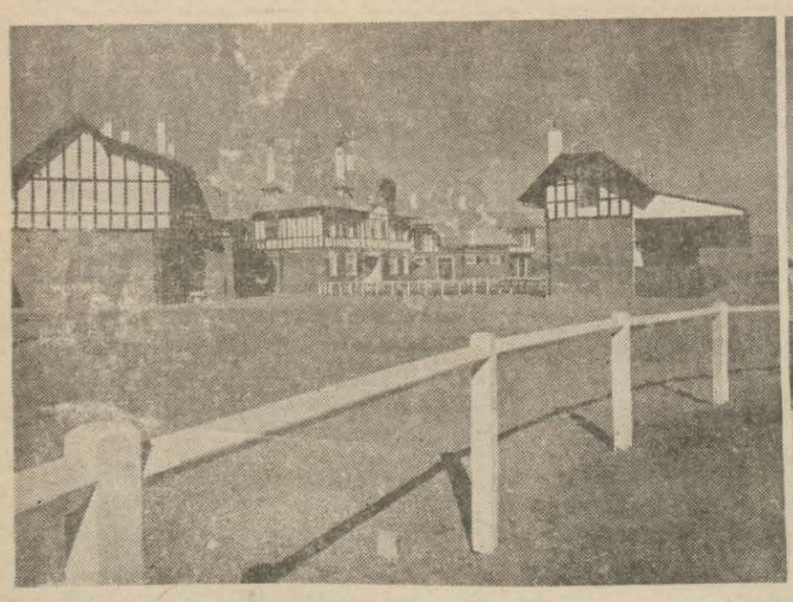

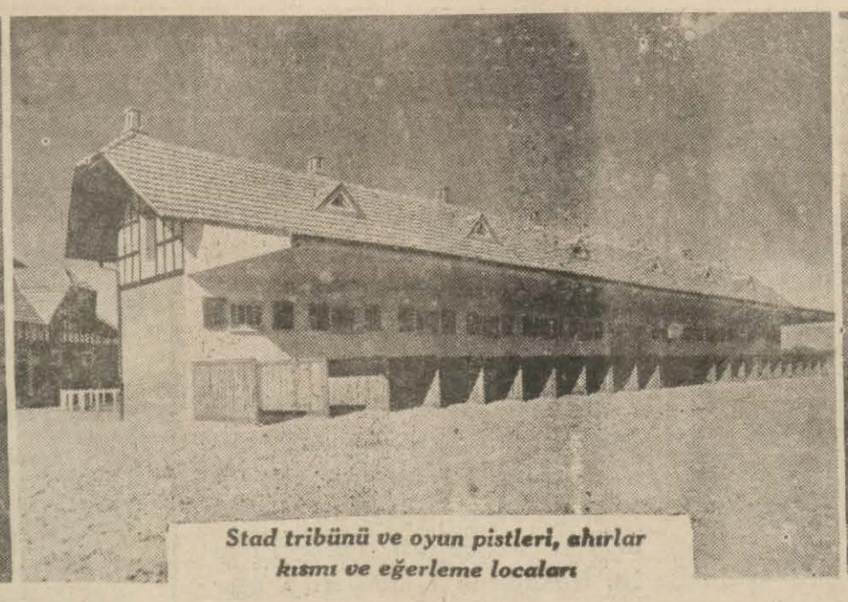

Stad tribünü ve oyun pistleri, ahırlar kısmı ve eğerleme locaları

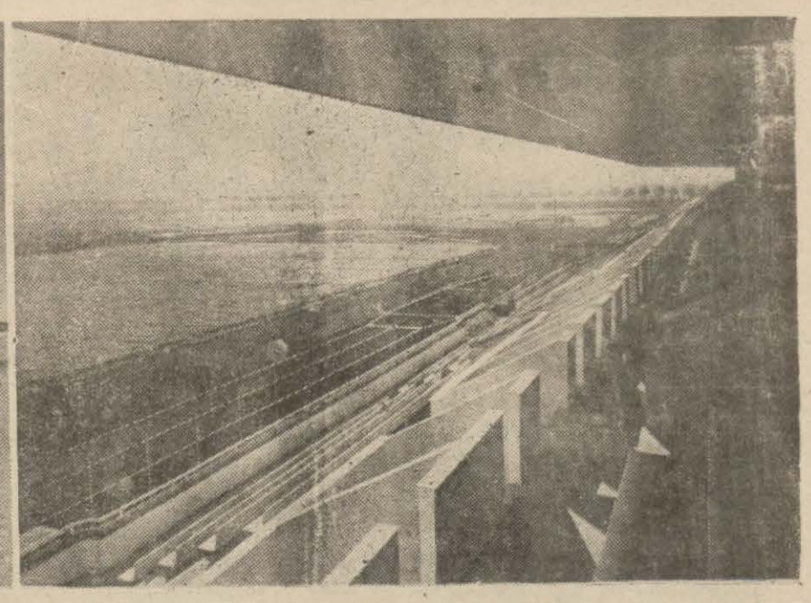

Ankara Hipodrom ve Stadyomu

İlk kısım bitirildi - Gelecek yıl programının esasları

Ankara Stadyom ve Hipodromunun yapısı, proje ve plânına göre ilerlemektedir.

Yalnız Ankaranın değil Türkiyenin en güzel spor yeri olacak olan Stadyom ve Hipodromun inşa vaziyeti hakkında Ankara vilayeti nafıa müdürü B. Muammer'in, bakanlık makamı için hazırladığı rapordan bazı kısımlarını alıyoruz:

Hipodrom ve Stadyomun inşası, yapılan eksiltme neticesinde, 1.377.528 lira 92 kuruşa, Yaman Kollektif Şirketine ihale edilmiştir.

Bu para ile yapılacak işler şunlardır:

A) Hipodrom ve Stadyom kısmında:

1 — Etrafın tahdidi.
2 — Askeri resmi geçit pisti.
3 — At koşusu pisti.
4 — Stadyom sahaları ve pistleri.
5 — Hipodrom ve Stadyom sulama tesisatı.
6 — 3.500 kişilik olimpik Stadyom birinci mevki tribünü.
7 — 30 hayvanlık ahırlar ve eğerleme locaları.
8 — Cokey tartılma binası.
9 — Hakem kulübesi.
10 — Hipodrom Riyaseticumhur tribünü.
11 — Hipodrom birinci sınıf tribünü.
12 — Elektrik, soğuk ve sıcak su tesisatı.
13 — Umumî medhal.

B) İncesu mecrasının ıslahı kısmında:

1 — Saha dahilindeki İncesu mecrasının ıslahı ve kenarlarının kapanması.
2 — Sahanın tesviyesi.
3 — Sahanın drenajı.
4 — Akköprü caddesine çıkan yolda betonarme bir köprü.
5 — İncesu yatağında bir baraj.
6 — İki adet su deposu ve kuyular.

Bu işlerden başka İncesu deresile Bentderesine akan pis suların saha içinden açık geçmemesi için ayrı bir teahhüd ile kanalizasyon tertibatı yapılmış ve sular kapalı mecra içine alınmıştır.

İhaleye esas olan umumî plânda askeri resmi geçit için Riyaseticumhur tribünü ile diğer tribünlerin yapılması düşünülmüş idi. Bu tribünler at koşuları sırasında koşuların seyir ve takib edilmesine mühim bir engel olacağından bunun kaldırılması ve yerine demir çubuklardan sökülür kurulur tribünler yapılması uygun görülmüş ve bu tarzda 9 adet tribün inşa edilmiştir.

Önümüzdeki sene içinde yapılması gerek olan işler:

1 — Hipodrom sahasını kuşatan yol asfalt olarak yapılacaktır. Meclisi Umumîden alınan karara istinaden parası 1936 senesi tahsisatından ödenmek üzere bu iş münakasaya konmuştur. Keşif bedeli 75 bin liradır.

2 — Umum sahanın ağaçlanması: Saha çıplak bir vaziyettedir. Ağaçlama yapıldığı takdirde sahanın çıplaklığı kaybolacağı gibi böyle spor merkezlerinde temin edilmesi gerek olan halkın rağbet ve rahatlığı da elde edilecektir. Ağaçlama için en az (40) bin lira tahsis etmek lâzımdır.

3 — İlk ihalede hipodrom birinci sınıf tribününün yalnız yarısının inşası düşünülmüş, diğer yarısının inşası gelecek senelere bırakılmıştır. Memleketimizde günden güne bu spora karşı olan alâka büyümektedir. Çok yakın bir zamanda yapılan kısım ihtiyacı karşılıyamıyacağından diğer yarısının da önümüzdeki sene içinde bitirilmesi uygun görülmektedir. Bunun bedeli 120 bin lira olarak tahmin edilmiştir.

4 — Olimpik Stadyomun yalnız birinci sınıf tribünlerle pistleri nazarı itibare alınmıştır. Heyeti umumiyenin kapanması ve Stadyom halini alması için ikinci ve üçüncü sınıf tribünlerinin de inşası zaruridir. Bu kısımlar yapıldığı takdirde umumi plânda Olimpik Stadyomu için tesbit edilen işler bitirilmiş olacaktır. Bunun muhammen bedeli (220,000) liradır.

5 — Hipodrom kısmında ATATÜRK salonu ve diğer salonlarla kütüphane, apartman, lokanta, tartılma salonu, bar ve stadyom kısmının tefriş işini de önümüzdeki sene içinde yapmak zarureti vardır. Mefruşat işi için en az (50.000) lira ayırmak lâzımdır.

6 — Ayrıca futbol için iki, hafif atletizm için bir antrenman yeri yapılması ötedenberi İdman İttifakları heyetince de istenmiş, bu işin de 1936 senesi içinde yapılması uygun görülmüştür. Bunun muhammen bedeli (30.000) liardır.

7 — Hipodrom manialı koşu pisti ve buna aid sulama tesisatı yapıldığı takdirde umumî plânın Hipodroma aid kısmı az çok tamamlanmış olacaktır. Bunun muhammen bedeli (50.000) lira tutmaktadır.

8 — Teşcir edilecek sahanın sulanması, İncesu yatağı mecrasının kaplanması, kaplamanın Akköprüye kadar uzatılması, yol yapılacak kısma tesadüf eden sahanın istimlâki, Stadyom kısmının kalorifer tesisatı, Hipodrom kısmı umumî medhali önündeki otomobil parkının tesisi, sahanın iç tarafının umumî tesviyesi, radyo tertibatı gibi işlerin de önümüzdeki sene içinde yapılması muvafık görülmüştür. Bu işlerin (100.000) liraya yapılacağı tahmin edilmektedir.

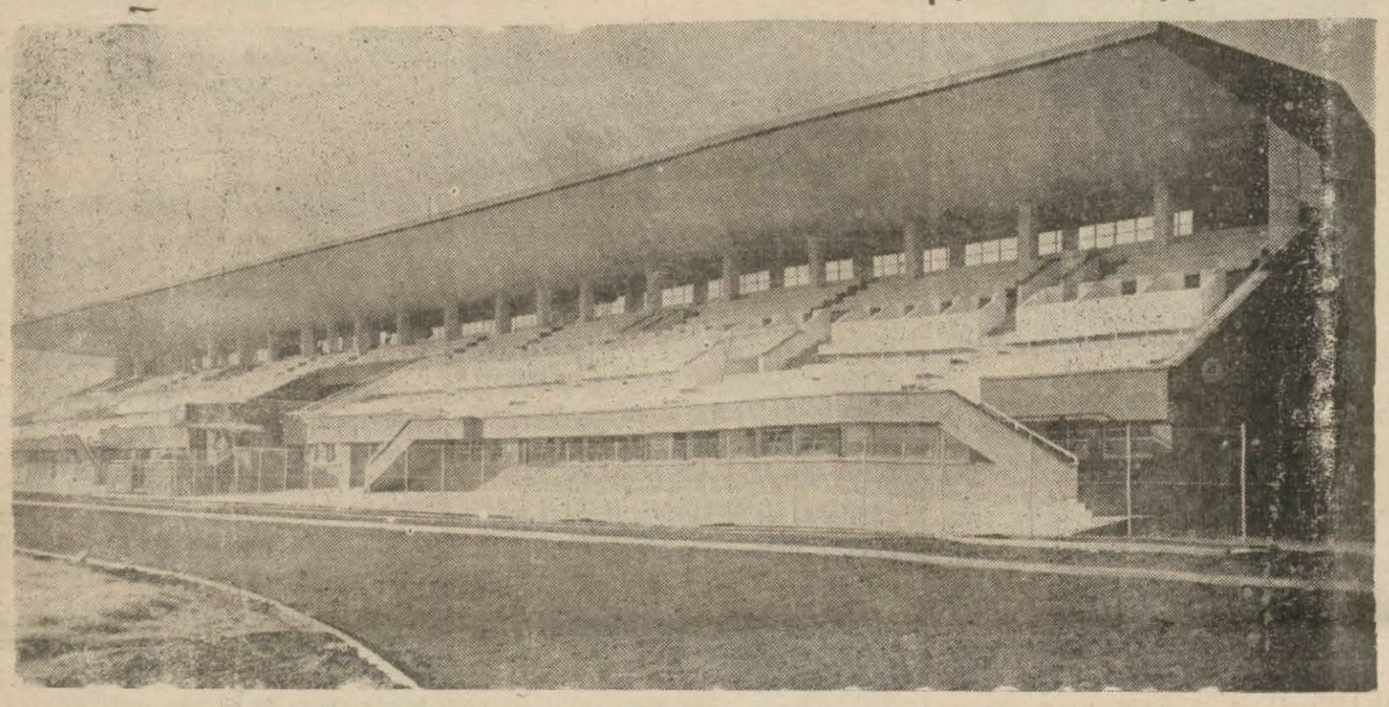

Olimpik stad birinci mevki tribünü

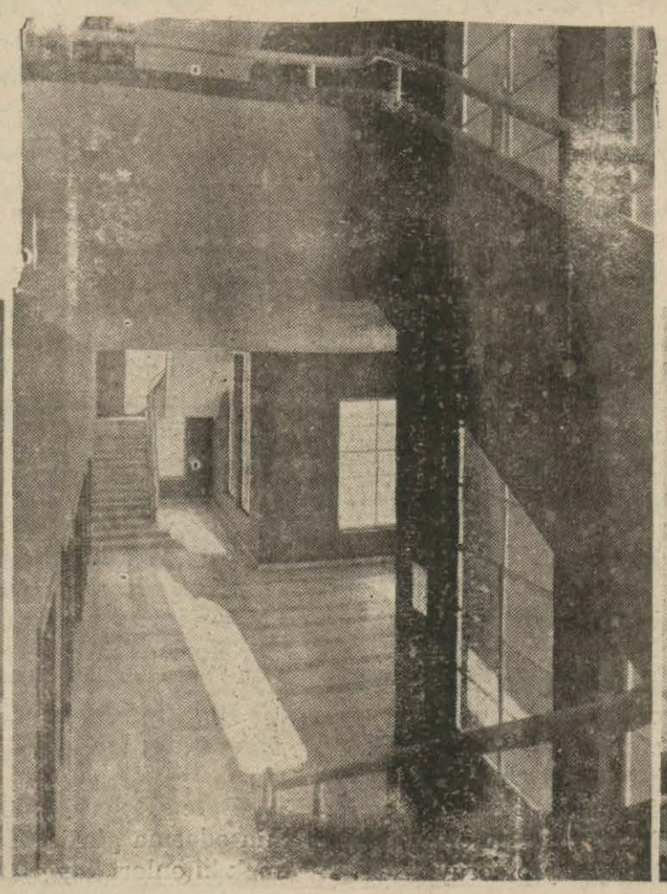

Hipodrom birinci sınıf tribünü ve olimpik stadın arkadan görünüşü

Ankara stadyom ve hipodromu, istasyonu şehre bağlıyan büyük asfalt yolun üzerinde, Yeni gar ve Gençlik parkı ile, baş şehrimize gelenlerin gözü önünde cumuriyetin büyük eserleri arasında yer alacak bir varlıktır. Şen, gürbüz, sıhatli ve güler yüzlü bir gençlik yetiştirmek davasında olan cumuriyetimizin memlekete bir örnek olarak verdiği bu eşsiz alanın tarihinin, birçok milletlerarası rekor ve başarılarla [illegible] zenmesini temenni ederiz.

Hipodrom birinci mevki tribününden bir görünüş, hipodrom tribünü iç taraftan bir görünüş, hipodrom Atatürk tribünü

Türk Hava Kurumu

Büyük Piyangosu

İmdiye kadar binlerce kişi zengin etmiştir.

6. ncı keşide 11 Nisan 936 dadır.

Büyük İkramiye: 200 000 Liradır

Ayrıca: 30.000, 20.000, 15 000, 12.000, 10.000 liralık ikramiyelerle (50.000) liralık iki mükâfat vardır..

Ankara Jandarma Genel Komutanlığı Satınalma Komisyonundan:

1 — Bir tanesine yüz on beş kuruş değer biçilen iki binden üç bine kadar Bel Kayışı 8-4-936 çarşamba günü saat (15) te açık eksiltme ile satın alınacaktır.

2 — Şartnamesi Komisyondan parasız verilen Bel Kayışının ilk teminatı (253) lira (75) kuruştur.

3 — Eksiltmeye girmek istiyenlerın teminatlarını eksiltme saatından evvel Komisyona vermiş olmaları. (638) 1—1077

İstanbul Asliye İkinci Ticaret Mahkemesinden:

Hazine avukatı Yusuf Nuri tarafından İstanbulda Davupaşada kasap İlyas mahallesinde 4 numaralı evde oturan ve Kasımpaşada Dört kapı caddesinde hamam arkası medrese sokağında 19 numaralı dükkânda icrayı ticaret eden Ahmet Şükrü aleyhine 11417 kuruşun tahsiline mütedair açılan davanın muhakemesi sırasında müddeaaleyhin ikametgâhının meçhuliyetine bianen vaki ilânen tebliğat üzerine mahkemede isbatı vücut emediğinden usulün 401-inci maddesine tevfikan gıyap kararı ittihaz ve ilânen tebliline ve muhakemenin 29 Nisan 936 arihine müsadif çarşamba günü saat 14 de bırakılmasına karar verilmiş olmakla keyfiyet tebliğ makamına kaim olmak üzere ilan olunur. (639)

DENİZ LEVAZIM SATIN ALMA KOMİSYONUNDAN:

Tahmin edilen bedeli 26200 lira olan 5000 ton Rekompoze kömür 1Nisan 936 gününe rastlıyan çarşamba günü saat 14 de pazarlık suretiyle alınacaktır.

Muvakkat teminat 4060 liradır. Şartnamesi komisyonda 281 kuruş mukabilinde satılır. Pazarlık için yazılı gün ve saatte Kasımpaşadaki komisyonumuza müracaat olunması. (1428) 1—1081

Elektrik tesisatı

Yozgat Belediye Reisliğinden:

Yozgad şehrinde elektrik inşa ve tesisatı eksilemeye konulmuştur.

1 — İnşaat ve tesisat keşif bedeli (39.373) lira (64) kuruştur.

A — Bu işe aid şartname ve evrak:

B — Ağaç direk hesapları ve malzeme listesi

C — Fennî şartnameler 16 sayfalı

D — Beş aded plân istiyenler bu şartname ve evrakı Yozgad belediyesinden parasız olarak görebilirler.

2 — Eksiltme ve ihale kapalı zarf usuliyledir. İnşaat ve tesisat 936 senesi eylülünün otuzuncu günü tamamen ikmal edilerek teslim edilmiş ve faaliyete başlamış olacaktır.

3 — Eksiltme 936 senesi nisanı 20 inci pazartesi saat 15 de Yozgad belediye encümeninde yapılacaktır.

4 — Eksiltmeye girebilmek için 20.4.936 pazartesi günü saat 15 se kadar muvakkat teminat olarak (2954) lira veya banka mektubuyla (2490) numaralı artırma ve eksiltme kanunu ile muayyen vesaiki Yozgad belediye başkanlığına tevdi etmeleri şarttır

5 — Şartnamede tesisat ve inşaat 936 senesi eylül nihayetine bitirilmesi tensib edilmiş ise de talibler arasında en kısa bir zamanda [illegible] (591) 1—993

GOLEM

HARRY BAUR un en muvaffak eseri

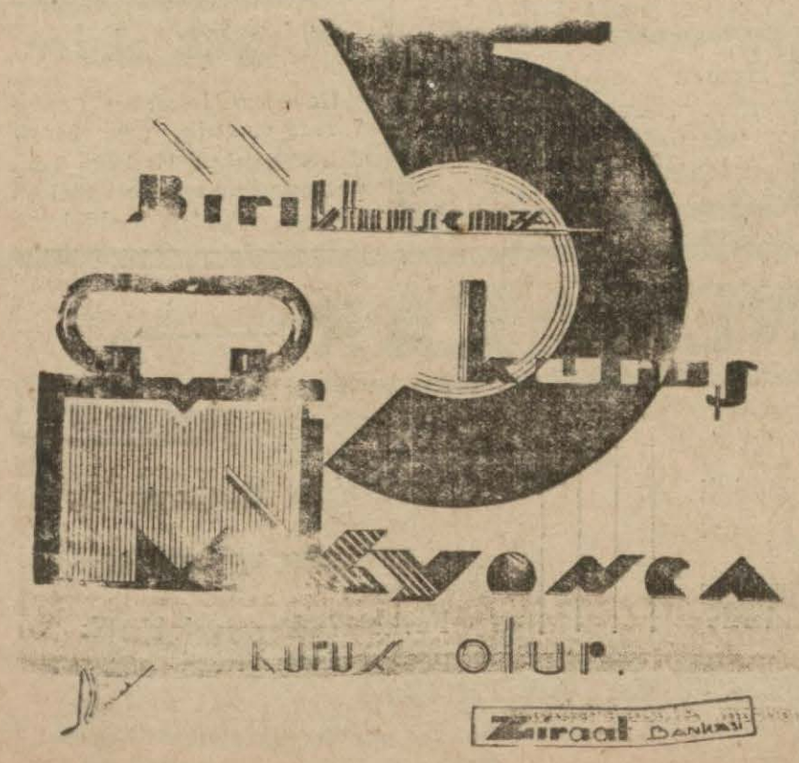

Maliye Vekâletinden:

1 — Pazarlığa konulan iş (Maliye Vekâleti Varidat Umum Müdürlüğü birinci kalemi odasında camekân bölme işi),

2 — Keşif bedeli 252 liradır.

Bu işe ait evrakı görmek ve fazla malûmat almak istiyenler Maliye Vekâleti Millî Emlâk Müdürlüğüne müracaat eedebilir.

3 — Eksiltme pazarlık suretile yapılacaktır.

4 — Pazarlık 31/Mart/1936 salı günü Maliye Vekâleti Millî Emlâk Müdürlüğünde yapılacaktır.

5 — Pazarlığa girmek için isteklinin 19 lira muvakkat teminat parası yatırmış olması ve Ankara Nafıa Müdürlüğünden verilmiş ehliyet vesikasını haiz bulunması lâzımdır. (644) 1—1080

Ankara Hapisevi Müdürlüğünden:

Ankara hapis evi eski münferit hücrelerin üzerine yapılacak çatı inşasının - 999 - lira - 72 - kuruşluk keşifnamesi mucibince 16-3-936 tarihinde yapılan açık eksiltme suretiyle münakasasına iştirak eden taliplerin teklif eyledikleri fiat komisyonca gali görülerek aynı şerait altında on gün müddetle uzatılmasına karar verilmiştir.

Taliplerin - 74 - lira - 98 - kuruşluk teminatı muvakkate akçesi veya banka mektubu ile birlikte 26-3-936 tarihli perşembe günü saat - 15 - te Ankara Cumhuriyet müddei umumiliği odasında müteşekkil komisyona ve şeraiti anlamak üzere Cebecide hapis evi müdürlüğüne müracaatları ilan olunur. (597) 1—1075

Kapalı zarf usuliyle eksiltme ilânı

Nafıa Bakanlığından:

1 — Eksiltmeye konulan iş (Ankarada Çubuk Barajında yeniden yapılacak methal inşaatı).

Keşif bedeli

Tahmin edilen bedel (12215) lira (84) kuruştur.

2 — Bu işe aid şartnameler ve evrak şunlardır:

a - Eksiltme şartnamesi

b - mukavele projesi

c - Nafıa işleri şeraiti umumiyesi

d - Fennî şartname

e - Keşif cetveli, silsilei fiat cetveli, metraj cetveli

f - Proje

İstiyenler bu şartname ve evrakı (61) kuruş bedel mukabilinde Sular Umum Müdürlüğünden alabilirler.

3 - Eksiltme 6-4-936 tarihinde pazartesi günü saat 15 de Nafıa Vekâleti binasında Sular Umum Müdürlüğü odasında su eksiltme komisyonunda yapılacaktır.

4 — Eksiltme kapalı zarf usulile yapılacaktır.

5 — Eksiltmeye girebilmek için isteklilerin 916,19 lira muvakkat teminat vermesi, bundan başka aşağıdaki vesikaları haiz olup göstermesi lâzımdır.

Diplomalı Mimar veya mühendis olmak veya Yapı Umum Müdürlüğünden ehliyet vesikası almak şarttır.

6 — Bu iş için alınması lüzumu yukarda yazılmış olan fennî ehliyet vesikası için eksiltme gününden en az 8 gün evel Nafıa Vekâletine müracaat edilmesi lâzımdır. Bu müddet geçtikten sonra vaki olacak müracaatlar nazarı itibare alınmıyacaktır.

7 — Teklif mektupları yukarda 3 üncü maddede yazılı saatten bir saat evveline kadar Nafıa Vekâleti Sular Umum Müdürlüğü Dairesine getirilecek eksiltme komisyonu Reisliğine makbuz mukabilinde verilecektir. Posta ile gönderilecek mektupların nihayet 3 ncü maddede yazılı saate kadar gelmiş olması ve dış zarfın mühür mumu ile iyice kapatılmış olması lâzımdır. Postada olacak gecikmeler kabul edilmez. (550) 1—976

Ankara Jandarma Genel Komutanlığı Satınalma Komisyonundan

Ankarada Jandarma ve Polis Mektebi çamaşırhane ve matbahında yaptırılması (46458) lira (60) kuruş keşif bedelli tesisat kapalı zarf usulü ile 30-3-936 pazartesi günü saat (15) te eksiltmeye konulacaktır.

Şartnamesi (233) kuruş karşılığında komisyondan alınabilir. İlk teminat (3484) lira (40) kuruştur.

Eksiltmeye girmek istiyenlerin kanun ve şartnamede yazılı belgeler içinde bulunduracakları teklif mektuplarını en geç eksiltme vaktinden bir saat evvel Komutanlık kurağındaki Komisyona vermiş olmaları. (535) 1—918

Sıhhat ve İçtimaî Muavenet Vekâletinden:

350 lira ücretli umum sıtma mücadelesi Su Mühendisliği münhaldir. Talip olnların Diploma ve hal tercümeleriyle Sıhhat ve İçtimaî Muavenet Vekâletine müracaatları. (625) 1—1047

Gelibolu Belediye Riyasetinden:

1 — 10 - 3 - 936 tarihnide ihale edileceği ilân edilen Elektrik tesisatına muvafık talip çıkmadığından evvelki şartlar dairesinde eksiltme kanununa tevfikan temdid edilmiştir.

2 — Temdid müddeti 11-3-936 tarihinden başlar. 15 gün devam eder.

25-3-936 çarşamba günü saat on altıya kadar taliplerin tekliflerini Gelibolu Belediye Encümenine vermeleri ilân olunur. (588) 1—979

Kapalı zarf usuliyle eksiltme ilânı

Kütahya vilâyetinden:

936 senesi Mart Ayının 31 inci Salı günü saat 15 de İlbaylık Daimî encümeninde 14578 lira 7 kuruş keşif bedelli Kütahya Vilâyetinin Kediz kazasına bağlı Şabhane Nahiyesi merkezinde yapılacak 5 dershaneli İlk Okul binasının inşası kapalı zarf usuliyle eksiltmeye konulmuştur. Fennî ve eksiltme şartnameleri, keşif ve projeleri ve ekleri olan evrak Bayındırlık Direktörlüğü ile Daimî Encümen kaleminde görülebilir ve 73 kuruş mukabilinde daimî encümen kaleminden alınabilir. Muvakkat teminat 1093 lira 36 kuruştur.

İsteklilerin bu gibi inşaat yapmış diplomalı Mühendîs ve Mimar olması veya işin devamı müddetince inşaatın mesuliyeti fenniyesini kabul edecek aynı vasıfta Mühendis veya Mimar istihdam edeceğini musaddak senetle temin etmek ve Ticaret odasından malî kifayetine aid vesika ibraz etmek ve bunları ihale gününden enaz sekiz gün evvel Bayındırlık Direktörlüğüne ibraz ve kabul ettirerek alacağı ehliyet vesikasını teklif mektuplarına eklemeleri ve teklif mektuplarının 936 senesi Mart Ayının 31 inci salı günü saat 14 de kadar İlbaylık Daimî Encümen Başkanlığına verilmesi şarttır. (569) 1—951

Ağaç Meraklılarına Müjde

Ankarada Orman Çiftliği fidanlıklarında yetiştirilen her nevi fidanlar satılığa çıkarılmıştır. Ağaç dikme zamanı gelmiştir.

Fidanlarının tutmasını ve menfaatını istiyenler çiftliğe veya Ankaradaki çiftlik satış mağazalarına müracaat etmelidirler.

Telefonlar:

Orman çiftliği 1824

Satış mağazaları, 3755, 3680, 3576, 3633

1—807

İLÂN

Türkiye İş Bankasından:

Bankamız hissedarlar umumî heyetinin toplanması dolayısiyle 26 - mart - 936 perşembe günü saat 12 den itibaren gişelerimizin kapalı bulunacağını sayın müşterilerimize bildiririz. 1 — 980

Kapalı zarf usuliyle eksiltme ilânı

Kütahya vilayetinden:

936 senesi Mart Ayının 31 inci Salı günü saat 15 de İlbaylık Daimî Encümeninde 19432 lira 23 kuruş keşif bedelli Kütahya Vilâyetinin Simav kazası merkezinde yapılacak 5 dersaneli İlk Okul binasının inşası kapalı zarf usuliyle eksiltmeye konulmuştur. Fennî ve Eksiltme şartnameleri, keşif ve projeleri ve ekleri olan evrak Bayındırlık Direktörlüğü ile Daimî Encümen kaleminde görülebilir. ve 97 kuruş mukabilinde Daimî Encümen kaleminden alınabilir. Muvakkat teminat 1457 lira 42 kuruştur.

İsteklilerin bu gibi inşaat yapmış diplomalı Mühendis ve Mimar olması veya işin devamı müddetince inşaatın mesuliyeti fenniyesini kabul edecek aynı vasıfta Mühendis veya Mimar istihdam edeceğini musaddak senetle temin etmek ve Ticaret odasından malî kifayetine aid vesika ibraz etmek ve bunları ihale gününden enaz sekiz gün evvel Bayındırlık Direktörlüğüne ibraz ve kabul ettirerek alacağı ehliyet vesikasını teklif mektuplarına eklemeleri ve teklif mektuplarının 936 senesi Mart Ayının 31 inci salı günü saat 14 de kadar İlbaylık Daimî Encümen Başkanlığına verilmesi şarttır. (570) 1—952

D. D. YOLLARI ve LİMANLARI UMUM MÜDÜRLÜĞÜ S. A. KOMİSYONU İLÂNLARI:

İLAN

Muhammen bedeli 22630 lira olan kâğıt ve kartonlar 8-4-936 çarşamba günü saat 15,30 da kapalı zarf usulü ile Ankarada idare binasında satın alınacaktır.

Bu işe girmek istiyenlerin 1697,25 liralık muvakkat teminat ile kanunun tayin ettiği vesikaları ve tekliflerini aynı gün saat 14,30 a kadar Komisyon Reisliğine vermeleri lâzımdır. Şartnameler Ankara malzeme dairesinden, Haydarpaşada tesellüm ve sevk Müdürlüğünden parasız olarak dağıtılmaktadır. (631) 1—1076

İLAN

Ankara istansyonu peronu üzerindeki büvet bir yıl içinde pazarlıkla kiraya verilecektir. Yıllık kirası 1440 lira tahmin edilmiştir. Pazarlık 6 nisan 936 pazartesi günü saat 15 de Devlet Demiryolları Hareket müdürlüğündeki komisyonda yapılacaktır. Pazarlığa girmek istiyenlerin kanunî vesaiki ve %7,5 muvakkat teminat makbuzunu o güne kadar Hareket komisyonuna vermeleri lâzımdır. Şartnameler Hareket dairesinden parasız alınabilir. (617) 1—1036

İLAN

Muhammen bedeli 18500 lira olan muhtelif alât ve edevat 5 - 5 - 936 salı günü saat 15,30da kapalı zarf usulile Ankarada idare binasında satın alınacaktır.

Bu işe girmek istiyenlerin 1387,50 liralık muvakkat teminat ile kanunun tayin ettiği vesikaları, tekliflerini aynı gün saat 14.30 a kadar komisyon reisliğine vermeleri lâzımdır

Buna ait şartnameler parasız olarak Ankarada Malzeme dairesinde ve Haydarpaşada tesellüm ve sevk müdürlüğünden alınabilir. (579) 1—1037

İLAN

Muhammen bedeli 18846 lira olan vagon tenviratı için akkümülâtör plâkları ve komple bataryalar 6 - 5 - 936 çarşamba günü saat 15,30 da kapalı zarf usulü ile Ankarada idare binasında satın alınacaktır.

Bu işe girmek istiyenlerin 1413,45 liralık muvakkat teminat ile kanunun tayin ettiği vesikaları ve tekliflerini aynı gün saat 14.30 a kadar komisyon reisliğine vermeleri lâzımdır.

Şartnameler Haydarpaaşda tesellüm ve sevk müdürlüğü ile, Ankarada Malzeme dairesinde parasız olarak dağıtılmaktadır. (594) 1—1038

Maden cevheri nakliveücretlerinde tenzilât:

Yalnız muayyen iskelelere yapılan nakliyata tatbik edilmekte olan maden cevheri tarifesi, bu kerre şebekenin her istikametinde tam vagonla tağınacak cevherlere şamil olmak üzere genişletilmiş ve nakil ücretleri de mesafeye göre % 5 ilâ 23 nisbetinde ucuzlatılmış olup 680 kilometreden fazla mesafelerden taşınacak cevherlerden ton ve kliometre başına alınacak ücret bir kuruştan ibarettir.

15. 4. 936 tarihinden itibaren tatbikina başlanacak olan bu yeni tarife hakkındaki fazla tafsilât için istasyonlara müracaat edilmelidir. (609) 1—1040

Ankara Jandarma Genel K. Satınalma Komisyonundan:

650 kuruş tahmin bedeli on kütüklü 2590 palaska takımı ile 15 kuruş tahmin bedeli beş bin tane tüfek kayışı 25/3/936 çarşamba günü saat on beşte kapalı zarf eksiltmesiyle satın alınacaktır.

İstekliler şartnamesini parasız komisyondan alabilirler. Eksiltmeye gireceklerin 1431 lira 38 kuruştan ibaret teminat mektubu veya makbuzu içinde olacak teklif mektuplarını eksiltme vaktinden bir saat eveline kadar komisyona vermiş olmaları. (516) 1—842

ANKARA LEVAZIM AMİRLİĞİ SATIN ALMA KOMİSYONU İLÂNLARI

1 — Çorlu 300 yataklı bir insan hastanesi yaptırılacaktır.
2 — İhalesi kapalı zarf usuli ile 30.3.1936 tarihine rastlıyan pazartesi günü saat 16 yapılacaktır.
3 — Yapının keşif bedeli 484716 lira 85 kuruştur.
4 — Muvakkat teminat akçası 23139 liradır.
5 — Talip vukuunda şartnamesi plân ve diğer evrak 250 kuruş mukabilinde komisyonca verilir.
6 — Bu baptaki şartname ve evrakı sairesyi görmek istiyenler her gün ve eksiltmeye gireceklerin kanunî evrak ve vesaik ve teminatları ile birlikte teklif mektuplarını belli gün ve saatten bir saat evel komisyon başkanlığına verilmek şartiyle Çorluda satın alma komisyonuna müracaatları. (561) 1—930

Ankara Belediye Reisliği İlânları

ANKARA BELEDİYE REİSLİĞİNDEN :

A) Satın alınacak şey Otobüs Direktörlüğü için 50 - 70 ton benzin olup tahmin bedeli (25375) liradır.

B) Şartnamesi 127 kuruş mukabilinde Direktörlük Levazımından alınabilir.

C) İhalesi kapalı zarf usuliyle 3 - 4 - 936 cuma günü saat 15 de Direktörlük binasında yapılacaktır.

D) Muvakkat teminat miktarı (1904) liradır.

E) İsteklilerin, kanunun emrettiği bütün şeraiti haiz olmaları icap eder.

F) Kapalı zarflar 3 - 4 - 936 günü saat on dört buçuğa kadar Komisyona tevdi edilmiş olmalıdır. (589) 1—991

İLAN

Ölçü ve tartıların senelik muayene ve damgasına 1.4.936 çarşamba günü başlıyacağından evvelce müracaat edipte müracaat kâğıdı almış olanların muayene gününü öğrenmek üzere belediye ayar memurluğuna müracaatları ilân olunur. (633) 1—1059

Ankara Jandarma Genel K. Satınalma Komisyonundan:

1 — Yenişehir Jandarma ve Polis mektebi civarında yapılacak Müstakil tabura ait 2 ve üç numaralı iki pavyonun yapılması 25/3 936 çarşamba günü saat on da yapılacaktır.

2 — Bu pavyonlardan üç numaralının keşif bedeli 25,520 lira 33 kuruş iki numaralının keşifteki su tesisatı üç numaradan almak suretiyle tadil edildiğinden 24,020 lira otuz üç kuruştur. Her iki pavyon toptan ve ayrı ayrı en az fiat teklif edenlere verilecektir.

3 —İstikliler aşağıda yazılı teferrüatiyle şartname 128 kuruş karşılığından Komisyondan alabilirler keşifname, fennî şartname mukavele projesi, plân.

4 — Eksiltmeye girmek isteyenlerin üç numara için 1915 iki numara için 1902 liralık teminat makbuz veya banka mektubu ve Bayındırlık Bakanlığı yapı işleri Müdürlüğünden alacakları vesika veya diplomalı mimar veya mühendis ve bu gibi bina inşa ettiğine dair vesikayı teklif mektubuna bağlaması şarttır. (515) 1—841

GÖZ
HASTALIKLARI MÜTEHASSISI
Dr. Cevad Arif Atasagun
Yenisehir Kızılay karşısı Ali Nazmi apartımanı No: 2 Yenisehir eczanesi üstü | her gün sabahtan aksama kadar bulunur. Telefon 2728

Ucuz ve temiz
Mangal Kömürü
Depomuzda en iyi Kara köv kömürü perakende kilo su üç buçuk Toptan üç kuruş on paradır Tel: 2791
İstasyon mahallesi Hüseyin Ozak

Meyva tuzu
KANZUK

En hoş meyva tuzudur. bazı defeder. Mide, bağırsak, kaciğerden mütevellit rahatsızlıkları önler. Hazmı kolaylaştırır.
İngiliz Kanzuk eczanesi
Beyoğlu İstanbul

Samsun Valiliğinden:

Çarşamba Kazasında yaptırılacak Mektep binası İnşaatına aid ilân:

1 — Keşif bedeli (17662) lira (21) kuruştur.
2 — Muvakkat teminat (1325) liradır.
3 — İhale 30 Mart 936 tarihine rastlıyan pazartesi günü saat onbeş buçukta Vilâyet Daimî Encümeninde kapalı zarf usuliyle yapılacaktır.
4 — Bu işe ait evrak şunlardır.
A - Eksiltme şartnamesi
B - Mukavele projesi
C - Fennî Şartname
D - Keşif Hulâsa cedveli
E - Proje
F - Nafıa İşleri Şeraiti Umumiyesi
İstiyenler evrakı Samsun Nafıa Dairesinde görebilirler.
5 — Eksiltmeye girebilmek için ticaret odasında kayıtlı olduğuna ve fennî Ehliyeti haiz bulunduğuna lair vilâyet Nafıa Müdürlüğünden alınmış vesika ibrazı şarttır.
6 — Eksiltmeye girenler bu evrakı görmüş addolunurler.
7 — Vesikalarla teminat ilk zarfa konacak ve teklif mektupları pullu olduğu halde o zarfın içerisinde ikinci bir kapalı zarfta olacaktır.
8 — Zarflar ihale saatından bir saat evvel imza mukabilinde Encümen Reisliğine teslim edilmiş bulunacaktır. Posta ile gönderilecek Mektupların nihayet üçüncü maddede yazılı saata kadar gelmiş olması ve dış zarfın mühür mumu ile iyice kapanmış olması lâzımdır.
Postada olacak gecikmeler kabul edilmez.
9 — [illegible] (2490) sayılı artırma, eksiltme ve ihale kanununa göredir.
10 — Keşif hulâsaları, fennî şartname, eksiltme şartnamesi ve mukavele suretleri İstanbul, İzmir, Ankara Nafıa Müdürlüklerine gönderilmiştir. (583) 1—968

New Hampshire eyaleti Yüksek Mahkeme

Müddet, Eylûl 1935, 2 inci kânun 3, 1936

Hillsborough Kantisinin Yüksek Mahkemesinde ilgili partiler veya dava vekilleri tarafından tetkik edilebilecek evrak asliye ile kayıdların aynı mahkeme dosyalarında olup "hak" ve kanunî" davalar münasebetile mevcud meseleler şunlardır:

Hak (Equity) 3100 Sophocles Papachristodoulou malikanesi müdürü Demetrios Voliotis'un Victoria Ventroura, Evanthia D. Vlahava ve Evangelia Papachristodoulou aleyhinde.

Sivil (Civil) 10107 Sophocles Papachristodoulou malikanesi aleyhinde Ebanthia Demetrius Valhava.

Birinci Teşrin 6,1928 de mezkûr Hillsborough Kantisinde ve New Hampshire Eyaletindeki Manchester'de yukarda ismi geçen, Evangelia Papachristodoulou'nun sağ veya ölü olduğunun tahkikile kendisinin veya varislerinin bu malike ve servetinden istifadelerinin tayini; vasiyetname bırakmıyan mezkûr Evangelia Papachristodoulou'nun son defa olarak, 1897 senesinde Yunanistanın Trikala şehrinde ikamet etmiş olduğu ve oradan da aynı sene içinde Makedonyanın Manastır şehrine merbut vitolio'suna gittiği ve mezkûr Evangelia Papachristodoulou'nun çok zaman evel öldüğü iddia edildiği;

Mevzuu bahis müdür Demetrios Voliotis'in mezkûr Evangelia Papachristodoulou'ya, ve mezkûr Evangelia Papachristodoulo öldüğü takdirde varislerine Nisan ayının ilk salı gününde Hillsborough Kantisinde, Manchester'de toplanacak Yüksek Mahkemede bulunması, ve Vlahava arasında neden taksim edilemiyeceğini gösteren sebeb mezkûr Evangelia Papachristodoulo'nun mahkemede bulunması ve mezkûr Evangelia Papachristodoulo'nun ölmüş olduğunu ve Sophocles Papachristodoulou'nun malini taksimde kanunî varislerin olmadığı farz edilerek mezkûr Sophocles Papachristodoulou'nun malının Victoria Ventroura ile Evanthia D. lerin gösterilmesi hususunda emir verilmiştir.

Yukardaki izahatın mezkûr müdür tarafından bu celbnamenin ve ihbarnamenin doğru ve musaddak nüshasını Hillsborough Kantin'de Manchester'de neşir edilmekte olan Manchester Union'de neşir ettirilmesi Yunanistanda Atina'da çıkan "Kathimerini" gazetesinde neşir ettirilmesi ve Yunanistanın Trikala şehrinde dağıtılması ve Yugoslavyanın Belegrad şehrinde çıkan "Politika" gazetesinde neşir ettirilip Yugoslavyanın Vitolia kasabasında dağıtılması ve Türkiyenin Ankara şehrinde ve Çankırı Caddesinde çıkan Ulus gazetesinde neşir ettirilmesi lâzım geldiği ve bu neşriyatın üc hafta müddetle müteyaliyer gazetelerde çıkması ve son neşryatın (veya ilanın) Nisan 1936 ilk salı gününden 14 gün evel neşir edilmis bulunması sarttır.

Tasdik eden: Arthur S. Healy Kâtip

M. Aloysus J. Connor: Müdür Demetrios Voliotis'in dava vekili. Ve Sophocles Papachristodoulou malikânesi

M. Samuel A. Margolis: Victoria Venteroura'nin dava vekili. Posta adresi: Manchester, N. H. U. S. A.

Bâlâdaki izahat, celbnamenin ve ihbarnamenin hakikî bir nüshasıdır.

Tasdik eden: Arthur S. Healy Kâtip 1—789

Satılık Arsalar

Yenişehirin Kibar ve merkezi yerlerinde 40 kuruştan 15 liraya kadar Telefon: 2992 1—1007

İmtiyaz sahibi ve Başmuharriri Falih Rıfkı ATAY
Umumî Neşriyatı İdare eden Yazı İşleri Müdürü Nasuhi BAYDAR
Çankırı caddesi civarında Ulus Basımevinde basılmıştır.

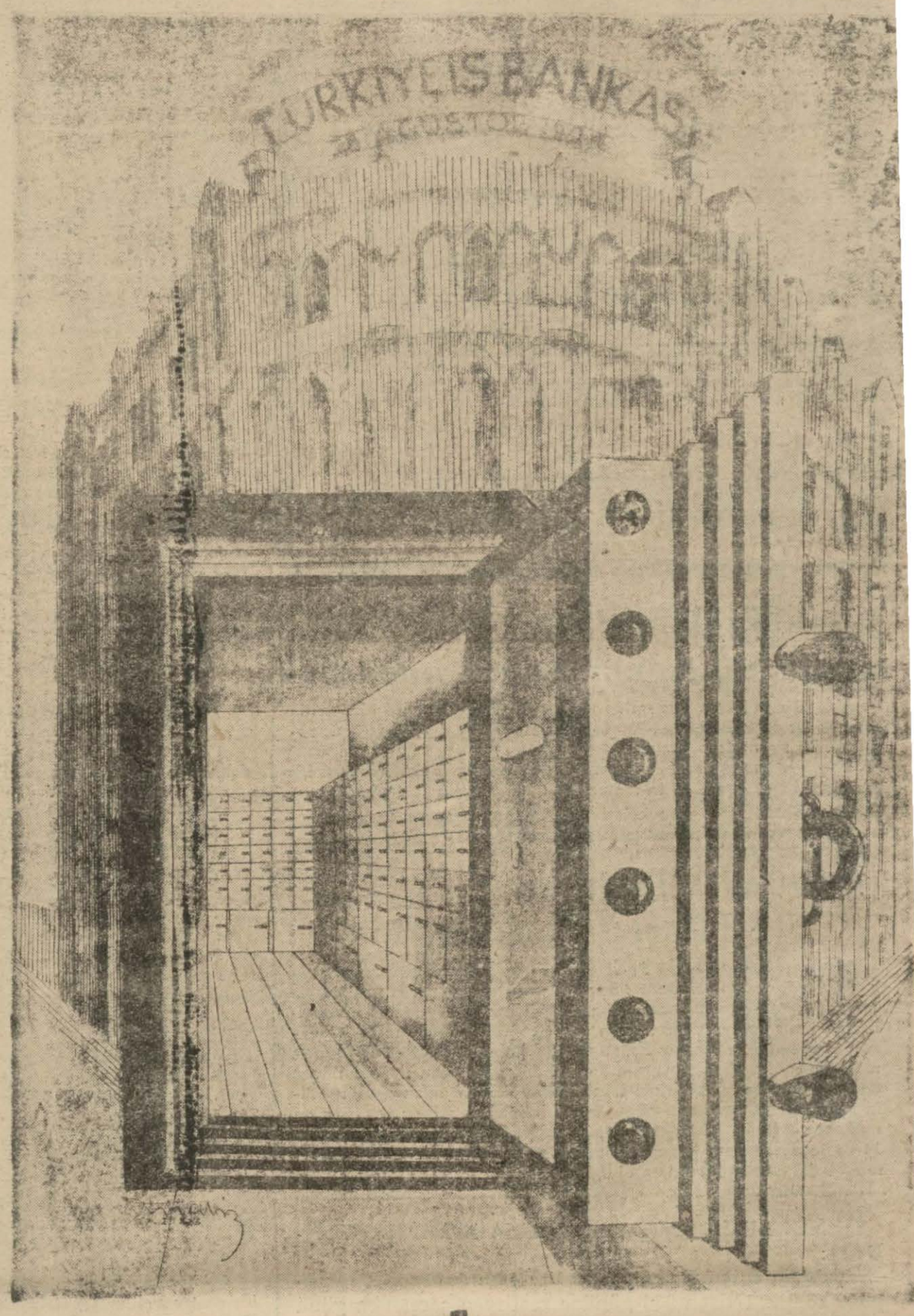

EMNİYET
Günlük kasa mevcudunuz Kıymetli eşya ve evrakınız için
Her boyda kiralık kasalar — Senelik 3 liradan — 16 liraya kadar — Mahrem daireler

İLAN ŞARTLARI

Sayıfa	Beher Santimi	Sayıfa	Beher Santim
3	300	3	200
4	150	5	100
6	80	7	40
8	30 kuruştur.		

1 — Hayır işlerine ve yeni çıkan kitaplara aid ilânlardan % 15 tenzilât yapılır.
2 — Zayi ilân bedelleri maktu yüz otuz kuruştur.
3 — Tebrik, teşekkür, evlenme, vefat ve katı alâka ilânlarından maktuan beş lira alınır.

ABONE ŞARTLARI

Müddet	Dahilde	Hariçte
Seneliği	17 Lira	30 Lira
6 Aylığı	9 „	16 „
3 Aylığı	5 „	9 „

Posta ücreti gönderilir. mektublara cevab verilmez

ZAYİ
Ankara belediyesinden aldığım (834) No. lu araba plakasını zayi ettim. Yenisini alacağımdan hükmü yoktur.
Arabacı: Halit 1—1069

ZAYİ
Ankara belediyesinden aldığım (834) No: lu araba plakasını zayi ettim. Yenisini alacağımdan hükmü yoktur. Arabacı: Halit 1—1069

Hemen Kitapçınıza uğrayınız. Server Ziya'nın "Sarı güllü ev" i Çıktı

As. Fb. U. Md. Satın Alma Komisyonu İlânları
MÜTEAHHİT NAM VE HESABINA
1250 kilo vakete
200 kilo sandıklık köşele
Tahmin edilen bedeli (2525) lira olan yukarda mikdarı ve cinsi yazılı malzeme Askerî fabrikalar Umum Müdürlüğü satın alma Komisyonunca 9 Nisan 936 tarihinde perşembe günü saat 14 te pazarlık ile ihale edilecektir. Şartname parasız olarak komisyondan verilir. Taliplerin muvakkat teminat olan (189) lira (38) kuruş, ve kanunun 2. ve 3. maddelerindeki vesaikle mezkûr gün ve saatte komisyona müracaatları. (642) 1—1079

M. M. VEKALETİ S. A. KOMİSYONU İLÂNLARI
BİLİT
Termometre: 25.3.936 salı günü saat on birde pazarlıkla 100 adet termometre alınacaktır. Vermek istiyenler pazarlığına teminatlarile pazarlığına gelsinler ve o zamana kadar evsafını gelip görüsnler. (635) 1—1051

J. Roussel Paris
Genlerini (Gaines),
Korselerini ve Kemerlerini kullanınız, yalnız:
İSTANBUL,
Beyoğlu Tünel Meydanı 12 No.da satılır.
Mağazamızı ziyaret ediniz, yahut 3 numerolu tarifemizi isteyiniz.

Kiralık daire
Havuzbaşı Necatibey Cad. No. 7 evde elektrik, gaz, banyolu daire kiralıktır. Üstkatta Sahibine başvurulması. Tel: 1841 1—1024

SİNEMALAR

YENİ
BUGÜN GÜNDÜZ
UNUTMA BENİ
Magda Schneider - Benjamino Gigli
GECE
BUHRAN BİTTİ
Albert Prejean - Danielle Darrieux
Eğlenceli mevzuu, tatlı müziklerile çok hoş bir eser

KULÜP
BUGÜN BUGECE
ARSLANLAR ADASI
Fevkalâde heyecanlı büyük macera filmi

FIATLARDA FEVKALÂDE TENZİLAT
Cuma günü gündüz seanslarında Balkon: 60, Hususî: 40, Birinci ve Duhuliye: 30
Perşembe günü gündüz seanslarında Balkon: 60, Hususî 30, Birinci ve Duhuliye: 25