SAYI 4389 — 31 İlk kânun Pazartesi 1934 — Dokuzuncu Yıl

TÜRKDİLİ

ğesi Başyazganı:Bilecik saylavı HAYRİ KARAN
Çıkarım Genel Çevirgeni: K. E. AKMAN

Türk Dili Evi Balıkesir
Yıllığı: 800, altıaylığı 400 kuruştur, sayısı 3 kuruş
Günü geçmiş sayılar 25 kuruştur.

CUMARTESİDEN ÖZGE GÜNLERDE VE ER ÇIKAR.

Türkiyenin Nüfusu On Yedi Milyonu buldu.

Irak Dış işleri Bakanı Ankaraya Geldi.

Nurî Paşa başbakanımızın öğle yemeyinde bulundu ve atatür tarafından kaaul adildi.

Ankara, 30 (A.A.) — Irak Dış işleri Veziri Nuri Paşa dün şehrimize gelmiştir.

Ankara, 30 (A.A.) — Irak Dış işleri veziri Nuri paşa bugün öğle yemeğini Başkan İsmet İnönünün köşklerinde yedi. Ve akşam üzeri Çankaya köşkünde Atatürk tarafından kabul edildi.

Ankara, 30 (A.A.) — İçeri işleri Bakanı Şükrü Kaya İstanbuldan ve Cümuriyet Halk Fırkası Genel kâtibi bay Receb Peker Kütahyadan dün dönmüşlerdir.

Atatürk

Türkiyenin Nufusu On Yedi Milyondur!

Gizli doğum ve ölümlerin kaydı bu neticeyi veriyor.

Ankara, 30 (TÜRKDİLİ) — Nüfus umum müdürlüğü, Türkiye dahilinde gizli kalmış ve kütüğe yazılmamış olup bundan evel yapılan nüfus kaydının neticesini almıştır. Bu netice gösteriyor ki, nüfusumuz kütük kaydı esas tutulmak üzere 16,720.000 i bulmuştur. Yani Türkiyede son nüfus tahriri ile şimdiki rakam arasında hemen hemen 2,5 milyon fark vardır. Maamafih, kurultayın verdiği karar dahilinde kayıt muhamelesi devamdadır ve bu son rakamında yükseleceği umulmaktadır

Dil

Çalışması

Komisyon tetkiklerini bitirdi.

Ankara, 30 (TÜRKDİLİ) — Movcud dergi ve derlemeden başka umumî şekilde kullanmıya esas olmak üzere yeni bir komisyonun hazırlanmıya seçildiğini bildirmiştim.

Bu komisyon faaliyetine devam etmektedir. Şimdiye kadar yapılan tedkiklerin neticesinden anlaşıldığına göre (her, hep, harf kelime, şey, saat, vakit, lâf) kelimelerinin aslı Türkcedir. Komisyon tedkiklerini bitirmiş ve kararını vermiştir.

Balkan ökonomi konseyi

Ankara, 30 (A A) — Bu ayın onunda Atinada toplanacak olan Balkan ökonomik konseyinde bulunacak olan Türk millî komitesi azası yarın İstanbuldan Atinaya gidecektir.

Cümuriyet Halk Fırkası nahiye ve kaza kongraları.

Ankara, 30 (A.A) — Cümuriyet Halk Fırkası vilâyet kurumları ocak ve nahiye kongreleri bitmiştir. Merkez ve mülhakattaki kongrelerin en ziyade göze çeken tarafı sıcak ve alâkalı olmakla beraber bayanların da bu kongrelere iştiraki ve fırkamızda faal mevkiler almalarıdır.

Macar

Hükûmeti memurların kusurlarını meydana çıkarmak için geniş tahkikata girişti.

Budapeşte, 29 (A.A.) — Macar ajansı bildiriyor: Dışarı işleri bakanı Bay De Kanya, Pesti Naplo gazetesine beyanatta bulunarak Cenevre konuşmalarının büyük diplomasî imtihanı olmuş, Macaristanın prestijini korumuş ve uluslar kurumunun otoritesini Muksafaza eylemiş olduğunu söylemiştir.

Bay De Kanya, sözüne devam ederek demiştir ki:

« — Macaristan hükûmeti Macar memurlarının muhtemel hatalarını, kusurlarını ortaya çıkarmak için geniş bir tahkikata girişmiştir. Ancak uluslar kurumunun almış olduğu kararda dahil bu hatalardan ve kusurlardan ancak bir ihtimal olarak bahsedilmiştir

Macar hükûmetinin önceden yapmış olduğu araştırmalar, zorbalık kurumları ve zorbaların icraatı hakkında kendisine malûmat verilmemiş olmasından dolayı güçlükle karşılaşmıştır

Macaristanın dışarı işleri sıyasası daima barış sever uzlaşmayı arar bir zihniyetten mülhem olmuştur. Macaristan her zaman doğrudan doğruna müzakerelerde bulunmıya hazır olduğunu ilân etmiştir. Fakat bu müzakerelerin hukuk beraberliği esasına dayanması şartile.

Tuna havzasında barışın berkitilmesi bir takım devletler grupu tarafından yapılan diktatörlük şeklinde telâkki ve tasavvur edilemez.

Roma misakına - Bazı şartler altında - her devlet girebilir. Roma protokollarının şümul dairesi geniş olsun veya geniş olmasın bu protokolları ilham etmiş olan fikirlerin telâkkisine bağlı bir şeydir.»

Cümuriyet Meydanı Ve Yollar Genişletiliyor.

Hükûmet caddesi genişletilecek pazar yerinin yapılmasına hemen başlanacaktır.

belediyeye ait akarlar satılığa çıkarılıyor.

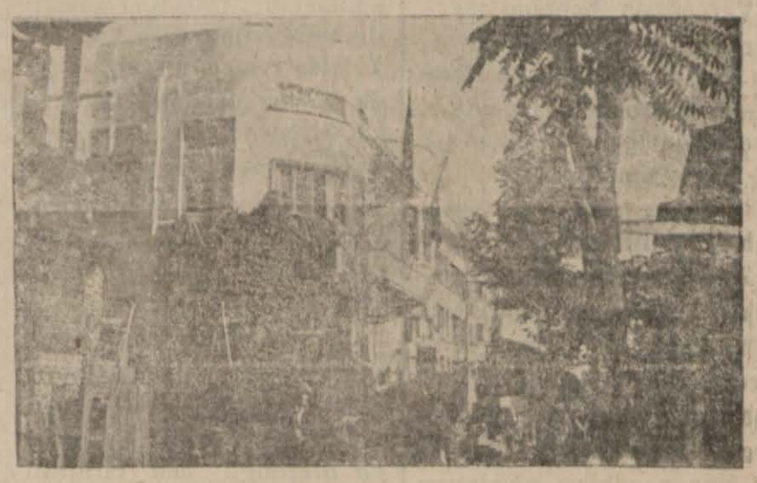

Genişletilecek olan hükûmet caddesi

Vali ve belediye başkanı Bay Salim Gündoğan kentin bayındırlığı yolunda başladığı güzel çalışmasına devam etmektedir.

Başkanın teklifi ile dün belediye encümeni bir karar vermiştir: Belediye akarları satılacak parası ile hükûmet caddesi genişletilecek.Cümuriyet meydanı büyütülecek ve Ali Şuuri okulu karşısındaki arsalara bir pazar yeri kurulacak.

Duyduğumuza göre bütün bu işlere belediyeler

(Devamı ikinci sayfada)

Uluslararası Çalışması.

Bu çalışma nikbinlik göstermemekle beraber gelecek yıl için büyük ümıtler beslenmektedır.

Cenevre, 29 (A A) — Uluslararası genel kâtıbi yıllık çalışma bilânçosunu neşretmiştir. Bu faaliyet fazla nikbinlik göstermemekle beraber gelecek yıl için büyük ümitler beslenmektedir.

Bu blânçoya 1933 buhranlarından sonra 1934 yılı silâhsızlanma müzakerelerinin geri bırakılması ve uluslararası münasebetlerinin zorlaşmasını kaydettikten sonra Afganistanın ve Sovyetler birliğinin uluslararası derneğine girmesi Sar reyiamının bir ulus içinde ve bitarafane hazırlanmasını ve nazik bir mesele olan Macar Yugoslav ihtilâfının hallini memnuniyetle bildirmektedir.

Teknik kurumlar faideli işler görmüşlerdir. Buna binaen Bay Benes blânçonun tanziminden sonra neticenin hiçbir suretle ümit kırıcı olmadığını ve müsbet hayırkâr kuvvet ve temayüllerin tahrikâr kuvvetleri mağlûp ederek felce uğrattığını söyliyebilmektedir.

Bu hayırkâr kuvvetler arasında, ön safta uluslar derneği bulunmaktadır. 1934 yılındaki sıyasal işlere gelince blânço, lâtin Amerikası meseleleri üzerinde durmakta ve Pero - Kolombiya ihtilâfının neticelenmesinden dolayı sevincini gösterdikten sonra bütün azanın silâh ambargosunu kabul etmeleri suretile Şako ihtilâfının da neticelenmesi için yapılan gayretleri zikreylemektedir. Uluslar derneği (Entelektuel) iş birliği çalışma-

[Devamı ikinci sayfada]

Türk - Elen Dostluğu

Elen Başvekili bay Çaldaris gazetecilere neler sö ledi?

İstanbul, 30 (TÜRKDİLİ) — Yunan başvekili M. Çaldaris, Türk-Yunan münasebatı ve son konuşmalar etrafında Yunan gazetecilerine yeni beyanat vermiştir. M. Çaldaris, iki devlet adamları arasında karşılıklı menfaate ve bugünkü duruma taallûk eden işlerin konuşulduğunu fakat bu meyanda kisve kanunundan mülhem olarak papas kıyafetinin bahse mevzu olmadığını söylemiştir.

Bay Çaldaris

Ökonomik

Hayatımız her gün daha çok eyileşiyor.

Ankara, 30 (TÜRKDİLİ) — Memlekette ökonomik hayatta gözle görülen ve rakamlarla tesbit edilen çok iyi bir kımıldama vardır. Son tesbit edilen malûmata göre memleketimizdeki fabrıkaların istihsalât kıymetleri bir sene içinde onaltı milyon liralık büyük bir fark göstermiş ve yükselmiştir.

Türk dili ile duyğular:

Çizmeden Yukarı!

Ne güzel sözdür şu: Çizmeden yukarı çıkma!.

Çizmeci, çizmeden anlar. Terzinin diktiği ceketin iğriliğini düzeltmeğe, terziyi bu yolda bilgilendirmeğe kalkışan çizmeciye ne kadar gülünse yine azdır. Terzinin de kendi iş sınırından ne bir karış yukarıya, ne de bir karış aşağıya karışması doğru olabilir.

Kafa işi de böyle..

Onda da çizmeden yukarıya çıkmamak gerek.. Az bilgili bir kafanın bütün gücünü verse de kavrıyamıyacağı işlere karışması ve bu, böyle olmamalı, şöyle olursa daha eyi olur gibi yavan sözler gevelemesi, çizmecinin, terziye terzilik taslamasından daha az gülünç değildir.

Çizmecinin, terzinin işine karıştığı az görülmüştür. Ne kadar eyi..

Lâkin. Kısır kafanın; olğun kafaya öğüt vermeğe kalkıştığını ve onun tam olarak yaptığı işe eksik diye terter tepindiğini çok gördük ve duyduk.. Ne yazık ki görmekteyiz de..

Hele, çizmeden yukarı çıkmayı kendilerine iş idinen «sözde yazıcılar!.»

Yüreğim yanıktır bu«sözde yazıcılar»dan doğrusu...

Neden mi?.

Çünkü onların tek bir ülküsü vardır ve bu ülkü de şudur:

Çizmeden yukarı çıkmak..

Bir «sözde yazıcı» hep bu kötü ülkü için çalışır, didinir. Onun; masa önüne oturması, kâğıdı önüne çekmesi, kaleme uzanması, kafasının varını, yoğunu bir yumak gibi didik didik etmesi hep çizmeden yukarı çıkabilmek içindir.

Bir «sözde yazıcı» kısır kafası ile olğun kafaya öğüt verir: Sevinir.

Tam işe yarım diye barbar bağrır: Böbürlenir..

Dosdoğru gidenlere kendisinin de sonu nereye çıkacağını kesdiremediği eğri bir yol gösterir: Övünür.

Bütün bu sevinmeler, böbürlenmeler, övünmeler çizmeden yukarısına karışmakdan doğar.

Dedim ya, yüreğim yanıktır benim bu sözde yazıcılardan..

***

Ne olurdu sanki?.

Bu sözde yazıcılar da tam işe yarım, doğruya eğri demekten; olğun kafaya öğüt vermekten vazgeçseler de işinin eri olan terziye dikiş öğretmeğe kalkışan delidolu bir çizmeci gibi gülünç olmasalar..

Ya sonra ülküleri mi ne olacak?. Adam siz de böyle ülkü olmaz olsun...

Cevdet Aydemir

Yerlere Tükürmeyiniz!

Umumun sıhhatini düşünen her yurddaş sokaklara tükürmemeli ve tükürenleri de ikaz etmelidir!

Sıhhat çevirgenliğinin halkımızdan dileği.

1 — Verem mikrobu bir adam vücuduna ekseriyetle burun veyahut ağızda girer, vereme tutulan bir kimsenin tükürüğünde fazla miktarda mikrob bulunur. Ve böyle bir hasta söz söyler ve öksürür iken ufak tükürük damlaları etrafa dağılır. Bir iki metre kadar yakınında bulunanlar böyle mikropları havi daml acıkları teneffüs ederler. Ve işte bu suretle verem mikropları bu adamların da cığerlerine kadar gidib yerleşirler.

Veremlinin balğamı bazan toz toprağa karışarak kurur. Bu toz danelerinin üzerinde verem mikropları mevcuttur. Işte böyle tozlar ile karışık bir hava teneffus edildiği takdirde verem mikropları dahil olabilirler.

2 — Verem mikropları çocuklara yerlerde yuvarlanırken yahut pis ellerini ağızlarına, burunlarına götürürken tırnaklarını yer ikin de geçer. Başkalarının istimal ettiği oyuncakları ağızlarına almak ve bardaklarından su içmek, kaşıklarile yemek yimek dahi veremin sirayetine sebeb olabilir.

3 — Verem yalnız insanlarda bulunmaz aynı zamanda bu hastalık hayvanlarda dahi vardır. Hususile ineklerde pek çoktur Böyle hastalıklı hayvanların sütleri kaynamaksızın içilirse verem intikal edebilir.

Sütler vastasiyle çocuklara geçen verem evvelâ bezleri şişirir ve aradan uzun müddet geçtikten sonra vücutları zafa duçar olur ise hastalık bu biçarelerde tekrar parlar.

Vereme karşı insan kendini nasıl korumalıdır.

Verem mikropları hastaların balgamında bulunur. Vereme duçar olan hastalar bu sebepten tükürüklerini öteye beriye atmamalı ufak bir hokka derununa yahut mendillerine tükürmelidirler. Veremliye mümkün ise ayrıca bir oda ayırmak lâzımdır. Hasta diğer sağlam adamlar ile asla bir yatakta yatmamalıdırlar. Hasta kadınların çocuklarile düşüb kalkması ve bir yatakta yatması asla muvafık değildir.

Bir adam sağlam olsun hasta olsun öteye beriye tükürmemelidir. Odalar derununa ahalinin toplandığı mahalde geçtiği sokaklarda tükürmek umumun sıhhatini tehlikeye kor. Tükürük kabları olmadığı takdirde mendillere tükürmek ve sonra bu mendilleri kaynatmak lâzımdır. Veremlilerin yemek yediği kab, kaşık, çatal,bardakları ayrı olmalıdır. Sütler içilmezden mukaddem kaynadılmalıdır. Yemekler kemali dikkatle istihzar olunmalıdır. Yenilen yemek derununa sinek ve toz düşmemesine dikkat edilmelidir.

Her kes vücutlarını, ellerini hususile tırnaklarını temiz tutmalıdırlar. Her yemekten evel ellerini yıkamak lâzımdır.

Evelce veremli bir adamın ikamet ettiği bir haneye çıkmak ve orada icab ettiği takdirde hastanın yattığı ve oturduğu oda tathiratı fenniyeye tabi tutulmalıdır. Bu tedabirden başka vücudu dahi ayrıca kuvvetleştirmek lâzımdır. Verem mikrobu sağlam vücutlara yerleşemez. Vücut ne kadar kavi olursa o nisbette vereme mukavemet eder.

Verem mikroplarını tamamile öldürmek gayri kabildir. Bu sebepten nazari dikkate alacağımız en mühim mesele vücudu takviye etmektir. Vücuda nafi sade yemekler yemeli insanı beslemiyen abur cubur şeyler yememelidir. Rakı, konyak gibi insana zarar vermekten başka hiç bir faidesi olmıyan içkiler istimal olunmamalıdır.

Netice;sokaklara tükürmek balğam atmak memnudur. Bu memnuniyet sıhhati umumiyenin selâmeti içindir. Muhterem halkın sıhhat ve afiyetlerini korumağa mahsus olan işbu balğam atmak yasasına riayet etmiyenler hakkında para ve hapis cezası tatbik edilecektir. Keyfiyet hususî memurlar tarafından takib edilmektedir.

Sıhhat ve içtimaî muavenet müdürü
K. Y. V. Yücel

diyaribekir

Kadınlarının sevinci

Diyaribekir kadınları bundan sonra çarşaf geymiyecekler.

Diyarbekir, 28 (A A.) — Dün akşam beş yüzden fazla Diyarbekirli kadın Halkevi müsamere salonunda büyük bir toplantı yapmış ve orada Halkevi Başkanı Bahid Çubukçu ve Halkevi kadınlar derneği Başkanı Behiye Baturya ve üyeleri tarafından saylav seçmek ve seçilmek genel meclis ve belediyeye üye olmak gibi Türk kadınlığına verilen yüksek haklar üzerinde ateşli söylevler verilmiş ve dünün kötü şarşaf ve peçenin kaldırılması istenmiştir. Kadınlar üzerinde çok derin tesirler bırakan bu söylevlerden sonra çarşaflı kadınlardan bir kısmı hemen orada çarşaf ve peçelerini yırtarak atmış ve bir kısmı da bayrama kadar manto giyeceklerini Atatürk devrimi hareketlerinin daima ilerisinde bulunacaklarını söylemiştir.

Kadınlara Halkevi musiki heyeti tarafından bir konser verilmiştir.

Japonyada meydana çıkarılan rezalet

Tokyo, 28 (A A) — Geçen temmuz ayında Saito kabidesinin istifadenine sebeb olan sunî ipek işine karışmış kimseler hakkında yapılan tahkikat bitmiştir. Eski büyük memurlardan on yedi kişi rüşvet almak, vazifelerini yapmamak, andlarına sadık kalmamak gibi suçların mücrimleri olarak mahkemeye verilecektir.

Gazeteler, bu işten uzun uz dıya bahsetmektedirler. Suçlar arasında eski ökonomi bakanı Bay Nakajima, eski demiryolları bakanı Bay Kuroda, Fumuz bankası eski müdürü Bay Shimada ve sui ipek şirketi eski müdürü Bay Takagı bulunmaktadır.

Çine bir mümessil gönderiliyor.

Cenevre, 28 (A.A.) — Uluslar derneği genel kâtipliği transit şubesi Fransız müdürü ile beraber çalışma komitesi kâtibi Bay Haası bir iki ay için Çine göndermeğe karar vermiştir.

Bilindiği üzere bu komite son toplantılarında Çin ulusal ökonomi şûrasile beraber çalışması için ayrı bir murahhasa şimdilik lüzum olmadığına karar vermiş ve alâkadar şube müdürlerinden birinin kısa bir müddet için Çine gönderilerek başlanılan işin bitirilmesini genel kâtipliğinden rica etmiştir.

ŞEHİR VE MÜLHAKATTA

Ruam

Mücadelesi.

Bandırma ve Gönen kazalarında mücadeleye son verildi.

Bandırma ve Gönende yapılmakta olan ruam mücadelesi sona ermiştir. Duyduğumuza göre bu iki kazamızda yapılan mücadelede yedi yüzden fazla hayvan muayene edilmiş ve Bandırmada dört, Gönende iki hayvanın hastalıklı olduğu anlaşılarak bu hayvanlar hemen öldürülmüşlerdir. Mücadelenin verdiği bu netice eyi görülmektedir.

Bandırma ve Gönende yapılan mücadeleyi takıb etmekte olan vilâyet hayvan hastalıkları mücadele reisi İsmail Hakkı User kentimize dönmüştür.

Bay Mehmet Cavit.

Saylavlarımızdan Bay Mehmet Cavit dün Kütahya trenile Ankaradan kentimize gelmiştir. Sayın saylavımız bugün Bürhanıyeye gidecektir.

Yeni ağır ceza reisimiz.

Yeni ağır ceza reisi Haydar Naki dün İstanbuldan gelerek işe başlamıştır.

Yeni reis öğleden önce Valiyi makamında ziyaret etmiş ve kendisile görüşmüştür. Yeni ağır ceza reisimize muvaffakıyet dileriz.

İhtisas hakimimiz

Balıkesir adlî ihtisas hakimliğine tayin edilen Mesut Kayseriden kentimize gelmiştir. Yeni hakim durak yerinde eski hakim ile ihtisas müddeiumumisi ve istintak hakimi tarafından karşılanmıştır.

Tahsil müfettişi

Edremit tahsil müfettişi E. Gürler Erdek kazası tahsil müfettişliğine naklen tayin edilmiştir.

Müfettiş birkaç güne kadar Erdeğe giderek yeni işine başlayacaktır.

belediye cezaları

Hamur ekmek çıkaran beş ekmekçi ve hayvanlarına eziyet eden üç arabacı hakkında dün toplanan Belediye Encümeni tarafından para cezası verilmiştir.

Yılbaşı balosu

Yoksulları gözeltme birliği tarafından Yılbaşı münasebetile hazırlanan balo bu akşam Evkaf binası salonunda verilecektir.

Lise

Talebeleri bursaya gezmeğe gidiyorlar.

Necati bey lisesinden bir grub yılbaşı tatili münasebetile Bursaya bir seyahat yapacaktır. Duyduğumuza göre liseli gençler Bursada iki gün kalarak ora lise takımı ile bir maç yapacak ve Uludağa çıkacaklardır.

Gençler tarih ve coğrafya muallimi Emirhanın nezaretinde olarak yarın kentimizden ayrılacaklardır.

Mektebler

Yarın tatil.

Orta ilk mektebler bayram sonuna kadar tatildir.

Orta ve ilk mektepler yeni yıl münasebetile yarın tatil edilecektir. Araya bayram girdiği icin tatil bayram sonuna kadar sürecekiir.

Nüfusu on binden az olan kasabalarla nahiye ve köylerdeki ilk mektepler yılbaşı tatilinden istifade edemiyeceklerdir. Bu mektepler bayramdan bir gün önce tatil yapacaklardır.

Balya - Gönen Yolu.

Yol üzerinde hummalı bir surette çalışılıyor. Şimdiden beş kilometrelik bir kısm yapıldı.

Balya, 30 (TÜRKDİLİ) — Balya - Gönen yoluna başlanmıştır. Her gün yolda yüz kişilik bir posta çalışmaktadır. Şimdiye kadar Orhanlar nahiyesi Çevirgeni Zabıtanin övülmeğe diğer çalışmasile yolun beş kilometrelik bir kısmı yapılmıştır.

Yakında yol üzerinde bulunan Kadıköy deresi köprüsünün de yapılmasınr başlanacaktır. Bu köprü keşfine göre yüz sekiz metre uzunluğunda olacaktır. Köprünün ağaçları hazır edilmiştir.

Yapılmakta olan yol altı metre genişliğinde ve geliş ve gidişe elverişli bulunmaktadır. Yol yapıldıktan sonra Gönen en yakın bir yoldan vilâyet merkezine bağlanmış olacaktır.

Cümuriyet meydanı genişletiliyor

(Üstarafı birinci sayfada)

bankasından yapılacak istikraz ve satılacak akarların parası kâfi gelecektir. Ali Şuuri okulu karşısına kurulacak pazar yerinin istimlâki yapılmış ve projesi hazırlanmıştır. Projeye göre pazar yeri hal şeklinde ortası boş olacak ve etrafına belediyece satılacak akardan daha çok gelir getirecek dükkânlar yapılacaktır.

Asri mezarlık

Kentin şimal yönünde kurulmakta olan asri mezarlık duvarlarının yapısı iki gün önce bitirilmiştir. Şimdi köylerden getirilen yüz kadar amele mezarlık içinin toprak bulmalarında çalıştırılmaktadır.Bu işde birkaç güne kadar bitirilecektir.

Mezarlık yolununda şu günlerde yapılmasına başlanacaktır.

saylav seçimi defterleri asıldı

Saylav seçimi gözetleme kurumu başkanlığından:

1 — Saylav seçiminde ikinci seçimi seçmeğe hakkı olan «22» yaşından yukarı Balıkesirin bütün mahallelerinde oturan erkek ve kadın nüfusunu gösteren defterlerden birer nüshası intjhab şubeleri merkezlerine asılmıştır.

İzmirler ve Hamdiye mahalleleri İzmirler mahallesinde; Mecdiye, Osmaniye, Selimiye ve Oruçgazi mahalleleri defterleri Mecdiye mahallesinde; Hacıishsak ve Vicdaniye mahalleleri defterleri Hacıishak mahallesinde; Aziziye, Mirzabey ve Hacıismail mahalleleri defterleri Aziziye mahallesinde; Mustaafafakih Karaoğlan, Aygören ve Okcukara mahalleleri defterleri Mustafafakih mahallesinde; Sahnisar, Salâhattin, Şeyhlütfullah ve Umurbey mahalleleri defterleri Sahnisar mahallesinde; Kasaplar, Dinkçiler ve Yenice mahalleleri defterleri Kasablar mahallesinde ve Hacıgaybi, Martlı, Börekçiler ve Eskikuyumcular mahalleri defterleri Hacıgaybi mahallesinde asılmıştır.

2 — Defterler buralarda «5» ikincikânun 935, akşamı saat «18» e kadar asılı kalacaktır.

3 — Seçim hakkı olub da defterlerde isimlerini bulamıyanlar ve yazılmak lâzım gelmezken yazılı bulunduğunu görenler saylav seçimi gözetleme kurumuna birer istida vereceklerdir.

4 — Seçim kurumu, tetkik sonunu dilek sahibine yazı ile bildirilecektir.

Soy Adlarınızı Tanıtacağız!

TÜRKDİLİ okuyucularının soy adlarını basacaktır. Bunun için soy adı takınan okorlarımızın adlarını ve soy adlarını ve oturdukları yerleri bize yazmaları yeter. Biz böylece basılması istenecek soy adlarını bir karşılık beklemeden basacağız. Ve böylece yurtdaşlarımız için eyi bir iş görmüş olacağız..

Bize soy adlarınızı bildiriniz, onları tanıtalım.

Uluslararası Çalışması

(Üst tarafı birinci sayfada)

sınada devam etmiş ve Çin hükûmetinin Çinlilerin Avrupa ve Amerikada profesyonel yetişmelerini iktısadî kurulmasının şimdiki ihtiyaçlarına uyaurmak üzere Nankinde ve Batıda tesis etmiye karar verdiği yerleştirme büroların tesisinde muavenet eylemiştir. Keyif verici ve uyuşturucu maddeler ticaretine gelince antlaşmaların daha katî ve daha umumî bir surette tatbiki sayesinde meşru ticaret tedricen azalmıştır. Şimdi Uluslar derneği muzır maddelerin gayri meşru ticaretinin men için Uluslararası bir mukavele projesi hazırlanmaktadır.

Türk dilinin temizlenmesi ve yenileşmesi.

Yazan: Braslau Üniversitesinde Profesör Dr. Friedrich Giese Türkische Post T. P.

Türkiye luusnnu ve onun önderini bilhassa alâkadar eden birçok fikir meseleleri arasında Türk dilinin eski ve yabancı sözlerden temizlenmesi işi, bugünün en mühim bir meselesidir. Başka memleketlerde de mevcut olan bu meselenin Türkiyede ehemmiyet ve zorluğu daha çoktur. Çünkü Türk yazı dili vaktile «kasden arabca, farsca ve Türkce sözlerden karışık olarak kurulmuş çok sanatkârane bir yapıdır. Bu yapıda yalnız sözler değil aynı zamanda tasrif şekilleri de müteaddit gramerlere tâbi bulunmaktadır. Bu sebeble nisbeten kolay sanılan dil temizliği, düşünüldüğünden daha güçtür. Vakıa daha geçen yüz yılın ortasında bu hususta ilk tecrübelere girişilmiş ve zaman ile gerçekten bazı düzeltmeler (ıslahat) yapılmış, ise de etraflı ve şumullü bir ölçüde bir tecrübe, ancak Türkiye cümhuriyeti reisi Kemal Atatürk tarafından tatbik edilmiştir. Çünkü bu sefer dil işi diğer fikir işlerile beraber ele alınmıştır.

1932 yılı temmuzunda bu maksat ile devlet reisi tarafından «Türk dili tetkik cemiyeti» kurularak bu cemiyete dil bilgisi ile alâkadar bütün meseleleri şamil ve geniş vazife çerçevesi çizilmiştir. Bu işleri kararlaştırmak için 1932 yılında birinci «Türk dili kongresi toplanarak 26 eylûlden 5 ilkteşrine kadar iş görmüştür. Aynı kongre ikinci defa olarak da bu sene toplanıb 18 ağustostan 23 ağustosa kadar çalışılmıştır. Bu ikinci kurultaya Türk bilginleri ile birlikte «Rus bilginler akademisi» üyelerinden iki zat, profesör Samojloviç ve profesör Meşçaninof ve bir de Türkiyenin misafiri sıfatı ile ben iştirak ettim. Türk olmıyan bilginlerin adetleri pek az olduğundan anlaşılır ki bu kongre bir «Uluslar arası dil araştırma kurultayı» sayılamaz. Nitekim bu, kongrenin açılma söylevinde de ileri sürülmüştü. Bu kongre bir öz Türk kongresi idi ve yalnız Türk dili ile meşgul oldu. Türkiyenin tanınmış dostları bu kongreye davet edildi. Şu halde bütün iş, münhasıran dil bilgisi işi değil, aynı zamanda ve herşeyden önce ulusal bir iş idi.

Bu işte de Atatürk'ün önderliği ve yaratıcılığı amil olub Atatürk milletine sevebileceği ve iftihar edebileceği temiz ve öz bir Türk dili vermek gayret ve amacındadır.

Bu işde diğer dillere mükayeseler faydalı olabildiği takdirde bu yabancı diller üzerinde de araştırmalar yapılacaktır ve yalnız dil bilginleri değil, aynı zamanda dil feylesofları, ırk araştırıcıları ve paläontologlar da Türk'ün ana dilinin güzelliğini, üstünlüğünü ortaya koymak için birleşmişlerdir. Bununla beraber birçok ilmî meselelerin hepsini halledip bitirmek için dil bilginlerinden ve mütehassıslardan mürekkep bir heyet teşkili lâzımdır. Şimdi vakıa ecnebi memleketlerde dil bilgisi öğrenmiş olan birçok Türk bilginleri vardır. Bunlardan bir kaç genç de Almanyadan felsefe doktorluğu almış bulunuyorlar. Fakat bu elemanlar yapılacak iş için yetmez. Bu işde heves ve heyecan duyan kimselerin geniş bir cephede toplanarak onları mümkün olduğu kadar çabucak bilgisi işlerinde çalıştırmalıdır.

Bu mütaalearımızdan dil işinin kusurlu olduğunu söylemek istediğimiz anlaşılmasın. Bizim arzumuz: Bu işlerde niçin bir beraberlik ve bütünlük olmadığını ve eğer Türkiyede bir dil bilgisi okulu (mekteb) bulunsaydı ve bu okul bir terdisiyona sahib olarak dil bilgisi ile neler yapılması lâzım ve mümkün olduğuna dair malûmat ve tecrübeleri haiz bulunsaydı, dil işinin nasıl bir şekil almış olacağını araştırmaktır. Çünkü bu iş hakkındaki fikirler ve telâkkiler dağınık ve biribirinden ayrıdır. Türkler kendi aralarındaki ve garbda hakim ilim metodlarındaki fikir ve telâkki ayrılığın, kendileri de itiraf etmektedirler. Bununla beraber geniş muhitlerin birlik çalışmalarile Türk Dili Tetkik Cemiyetinin kurulduğu gündenberi Türk dili haznesinin tesbiti için yine pek çok dergi işleri yapmak mümkün olmuştur. Bu büyük işin verimleri kongreye arzedilen birçok yazı ve kitablarda görülmüştür.

Bu işlerde çalışanların gayreti ve bütün halkın dil işleri için gösterdiği alâka hayretlere şayandır. Ben bir Alman sıfatı ile yani dil bilgisi için birçok hizmetler yapmış bir ulusun çocuğu olmaklığım itibarile, ancak Türk devlet reisinin önderliği ve milleti coşturan teşviki ile izah ve ifade edilen bir mucize önünde bulunmakla hayranım. Eyi evim ve muvaffakıyetleri eksik olmıyacak yeni bir dil bilgi kurumunun arifesinde bulunuyoruz.

Ürgüp kadınları

Ürgüp, 30 (A.A.) — Kadınlarımız dün gece belediye salonunda toplanmışlar ve alınbaşı örten peçenin bir daha konulmamasını kararlaştırmışlardır.

Çocuklara yardım

Zonguldak, 30 (A.A.) — Çocuk esirgeme kurumu mekteplere devam eden yardıma muhtaç 250 çocuğa her gün sıcak yemek vermeğe başlamıştır. Kurum ders yılı başında 129 çocuğun ders levazımın da almıştır.

Soy Adı Alanlar

Hilmi Şeremetli

İ. Hakkı USER — Balıkesir hayvan hastalıkları mücadele reisi.

Lûtfullah ŞEREMETLİ — Eski ilk tedrisat müfettişlerinden, muallim. (Kardeşleri umumî vilâyet meclisi azasından Hilmi, Sadık, amcazadeleri tahsildar Mehmet, terzi Cemal, terzi Şahab da ŞEREMETLİ soy adını almışlardır.)

Rüstem AKELLİ — İnhisarlar başçevirgenliği satış refikı ve sevk memuru.

İzzet ERKAN — Çağış nahiyesi - Yeniceköyünden.

Baki GİRGİN — Bürhaniye - Taylıeli köyü muhtarı.

İsmail NALINCIOĞLU — Hacıgaybi mahallesinde, Mustafa oğlu.

Hüseyin ÇAKAR — Martlı mahallesinde Kuyualanlı, Mehmet oğlu.

Avni AKSOY — Havran nahiyesi çevirgeni. (Ağabeyisi Kemal reis gambotu kumandanı yüzbaşı Edip te AKSOY soy adını almıştır.)

Ali ENGÜR — Havran nahiyesi tahrirat kâtibi

Rifat DAVRAS — Havran inhısarlar memuru

Fehim ERDEM — Havran Posta ve telgraf çevirgeni.

Ahmet ÇATALBAŞ — Havran nahiyesi köy kâtibi.

Zahir EMRE — Havran belediye reisi.

Hamdi ÖZKAN — Havran-Temaşalıkta binbaşı.

Necmi ARAN — Havran belediye muhasebecisi.

AhmetYILMAZ — Bürhaniye Ağacık köyü muhtarı.

Ahmet Kemal ÖZÇELİK — Bürhaniye Koca cami mahallesinde Hüsnü oğlu.

Faik ÖZTOK — Belediye Etfaiye memuru.

İbrahim ERSAN — Etfaiye şoförü

Rasim SARAN — Etfaiye şoförü.

Âdil ŞEN — Etfaiye şoförü.

Üzeyir ERGOVAN — Etfaiye onbaşısı.

Hüsnü KÂŞİN — Etfaiye mürettebatından.

Hasbi KIRKSÖĞÜT — Etfaiye mürettebatından.

İsmail ÖZOĞLU — Etfiye mürettebatından.

İsmail ÖZCAN — Etfaiye mürettebatından.

Abdurrahim ÖZEN — Etfaiye mürettebatından.

Ahmet ALAN — Etfaiye mürettebatından.

İsmail AYKAÇ — Etfaiye mürettebatından.

İbrahim İNAL — Etfaiye mürettebatından.

Faik ACAR — Etfaiye mürettebatından.

Bandırmanın Mecidiye köyünde sayadı alanlar.

Şemsi SAVAŞ — Muhtar. (kardeşi Kütahya hattı Çandır istasiyonu bekçisi Hüseyin de SAVAŞ soyadını almıştır)

Fehmi GÖZER — İmam (kardeşi Demirkapı köyünde Zahid de GÖZER soy adını almıştır)

İsmail EKEN — ihtiyar heyeti üyesi.

İsa ÖZDEMİR — ihtiyar heyeti üyesi.

Hüseyin BAYKAN — ihtiyar heyeti üyesi.

Hamdal TEKİN — ihtiyar heyeti üyesi.

Hasan ÖZKAN — Kâhya Yahya ÖZER, Üzeyr UZSOY, Cafer EROL, Kansav GÜNGÖR, Sita ÖZCAN, Beşir YILMAZ, Şaban AYDEMİR, Abdullah AGIRCAN, İsmail GÜMÜŞ, İsa KOZ, İsmail ALİŞ, Mustafa BOĞALI, Mehmet AKÇA, İsmail KOMUK, Mirza TUT, İsmail SAŞAN, Zıramuk UZTAN, Fehmi SAVMAZ Murat KUL, Mirza CANDEMİR, İsmail BEGİRAT, Kâzım KAZAK, Mirza ARSLAN, Hamit KOŞUCU.

Yakın komşularımızda neler oluyor?

Balkanlarda Umumî Vaziyet.

Bulgaristan ile Yugoslavya arasındaki münasebet ne halde? Elen ulusal bankasının vaziyeti

Atinada çıkan hükûmet taraftarı Katimerini gazete-Yugoslavyada vukua gelen kabine buhranı münasebetile alelumum balkan hükûmetlerinin vaziyetini tetkik etmekte ve demektedir ki:

Yugoslavyada bu buhran, Balkanlarda dahilî vaziyetlerin çok zorluklar gösterdiği bir zamana tesadüf etmiştir.

Bükreşten gelen haberler, Tataresko kabinesinin de sallanmakta olduğunu bildirmektedir. Buna sebeb olarak da kabineye iştirak etmemekle beraber hükûmet fırkasının reisi olan Bratiana ile başkan arasında çıkan ihtilâf ne ulusal çiftçi fırkasının şiddetli muhalefeti dolayısile vücude gelen ökonomik buhran gösterilmektedir. Bu sebeplerden bir tanesini de bakanlardan, yüksek devlet memurlarından başlayarak ufak zabitlere kadar birçok şahsiyetlerin karıştığı Skoda harb levazımı Skandeli teşkil eylemektedir.

Bulgaristanda, rejimi düşünmeğe matuf geniş bir kokomplo, bundan sonra vukua gelecek başka dahilî gayri tabiiliklerin başlangıcı gibi gözükmektedir. Filhakika, ortada dönen bazı rivayetlere göre, başbakan ile kral Borisin arası açıkcadır. İngiliz menbalarından gelen malûmata nazaran bunun sebebi de kralın ziyadesile alâkadar olduğu komitecilerin takibidir.

Arnavutluk da dahi kral Zogu tarafından tesis olunan rejimin, kralın düşmanları aleyhine yapılan şiddetli takibler ve bugünkü vaziyetten memnun olmıyanların kütle halinde tevkifleri nazarı dikkate alınırsa, kuvvetli esaslar üzerine dayanmakta olduğu zannını veriyor.

Hükûmeti aleyhtar her türlü tezahürleri şimdiye kadar daha bidayette ezecek kadar kuvvetli bulunan Yunanistan istisna edilirse balkanların karışık ufkundan yegâne sükûnet vahasını Türkiye teşkik etmektedir.

Yugoslavya ve Bulgaristan

Atinada çıkan Elefteron Vima hazetesi Makadonya dahilî ihtilâl komitesinin halâ yaşamakta olduğuna dair olarak aşağıdaki Belgrat mektubunu neşretmektedir:

Belgratta çıkan Politika gazetesinin Sofya muhabiri Makedonya dahilî ihtilâl komitesi aleyhine hükûmetin aldığı tedbirler hakkında yazdığı bir makalede alınan bütün bu tedbirlere rağmen komitenin hakikatte infısah etmeği fakat şimdilik faaliyetini durdurduğu şüphesini göstermektedir. Muhabir aynı zamanda diyor ki: Yugoslav Kralı Aleksandrın katli üzerine Bulgar polisi katilin bağlı olduğu Makedonya dahilî ihtilâl komitesi azası hakkında tetkikat ve taharriyata koyulmuştu. Bugün ise, o zaman tevkif olunarak emniyet meselesi dolayısile hususî karargâhlarda toplanan bu komite azalarının bir kısmı serbest bırakılmış ve köylerine dönmüşlerdir.

Bulgar resmî mehalifi bu serbest bırakmayı şu suretle izah etmektedir: Yapılan tahkikat bu Mekedonyalılar aleyhine hiçbir emare meydana çıkarmamış olduğu gibi komite tarafından öldürülen adamların aileleri de bunlar aleyhine hiçbir müracaatta bulunmamışlardır.

Diğer taraftan şunu da nazarı dikkate almak lâzım geliyor ki alınan tedbirler bizzat komite aleyhine değil fakat cinayet ve katil işlerinde methaldar olmak itibarile bu komite azaları aleyhine olarak alınmıştır.

Georgief hükûmetinin aldığı bu tedbirlerle dahi komite aleyhine birçok vaziyetler meydana çıkmıştır. Polis teşkilâtı bugün bu vaziyetleri tesbit ve tasnif etmekle meşgûldür.

Birçok kişiler Makedonya komitesi azasının Bulgaristanın içlerine ve istedikleri yerlere sürgün olarak yollanmalarının da tamamen lüzumsuz olduğunu iddia etmektedirler. Çünkü tethişci olmakta devam eden bu Makedonya «muharipleri» kararkâhlarda hiçbir kontrola tabi tutulmadan serbestce yaşamakta ve bu suretle memleket dahilindeki taraftarları ile münasebet tesir etmekte devam eylemektedirler.

Bunlardan birçokları, Makedonya komitesinin meçhul devletleri tarafından iaşe olunmaktadır ve «muharib» olmaları haysiyetile taraftarları ile anlaşmış bulunmaktadırlar. Bu sebebden dolayı bunları, Georgifef hükûmeti, kendi memleketlerinde daha sıkı polis kontrolu altında bulunarak yeniden cinayetlere daha zor iştirak edebileceklerini düşünerek, serbest bırakmıştır.

Georgief hükûmeti, komiteyi dağıtmakla Bulgaristanda keyfî hareketlerin kalmıyacağını zannetmektedir. Fakat aynı zamanda bu tedbirlerin istikbalde komitenin faaliyetine mani olmıya kâfi geldediğini de düşünmektedir.

Halen komite. Fakat Bulgaristan tethişçilerle doludur. Bugün bunların mesuliyetten korkarak her türlü faaliyetten uzakta durmalarının ehemmiyeti yoktur. Mihalief Bulgaristandan kaçtı Bulgaristanda isimleri meçhul tutulan mümessiller ve vekiller bırakmıştır. Komitenin silâhlarından tecrit olunmasının da ehemmiyeti yoktur, çünkü bu, evelce silâhları kimden aldılar ise yine aynı yerden silâhlarına karşı bir teminat teşkil etmez.

Aynı muhabir, komite azaları aleyhine açılan tahkikattan da anlaşıldığı veçhile Stamboliski'nin katli tarihi olan 9 Haziran 1923 tarihinden Georgief hükûmetinin iktidar mevkiine geçtiği 1933 Mayıs tarihine kadar Bulgar hükûmeti memurlarının komite ile alâka halinde bulunduğunu ve komitenin faaliyetinden mesul olduklarını da tebarüz ettirmektedir. Muhabir mektubunu şöyle bitirmektedir Bundan evelki Bulgar hükûmetlerinin himayesi komitenin evelce yaptığı faaliyetleri çok kolaylaştırmıştır. Bu himaye olmasa idi kote, bugünkü Bulgar hükûmetinin ittiham ettiği fiilleri yapmazdı. Bundan dolayı, Makedonya dahilî ihtilâl komitesinin kanlı faaliyetine yeniden ilk fırsatta başlaması daima tam bir surette mevcut bulunmaktadır.

Elen Ulusal Bakanının vaziyeti.

15 birinci kânunda neşrettiği bir hesab vaziyetine göre, Elen ulusal Bankasının altın ve döviz ihtiyatı 5,200,749,686 drahmiye çıkmıştır. Birinci kânunun 7 sindeki vaziyete nazaran bu mikdar 15,695,383 drahmi fazladır.

Devletin bankaya borcu 2,714,111,162 drahmiden ibarettir.

Tedavüldeki akçe, 5,482,836,100 drahmi tutmuştur. Ayın yedisindeki vaziyete nazaran bu mikdar, 150,497,800 drahmi daha azdır.

Bankanın drahmi olarak oblikasyonlar ayın yedisine nisbeten 229.343.869 drahmi fazlasile 4.028.413.143 drahmiye çıkmıştır

Pire belediyesi bütçesi

Pire belediye meclisi 1934-1935 bütçesi müzakerelerini bitirmek üzeredir.

Bütçenin varidat faslı 76.500.00 drahmi olarak tesbit olunmakta ve 2500.000 drahmi de ihtiyat olarak ayrılmaktadır.

Yeni Yıl

Hoş geldin yeni yıl.. İhtiyarlar, hattâ gençler, sana tez geldin diye darılıyorlar ve sağlıklarının bir yaprağı daha koptu diye tasalanıyorlar...

Tasalanırlar ya, çünkü sen geri dönmemek ve çabucak yerini yeni bir yıla bırakmak şartile geliyorsun.. Gözümüzü yumub açıcıya dek geçiveresksin. Yaş ilerledikçe ölüm kişiyi korkutmasaydı. O zaman böyle çabuk gelib geçişin hiç kimsenin umurunda bile olmazdı.

Ne yazık ki, herşeyi yenen kişinin süngüsü ve gücü ölümü yenmek öngenini kazanamadı ve kazanmıyacak da...

Teklerin bu yasını bir yana bırakalım.

Türk ili ve Türk Ulusu!

Evrim çağının bir yılına daha basıyorsun.. Yeni yılın aydın ve kutlu olsun...

Cümurluğun ilk güneşi bu yurda doğduğundanberi geçen yıllar, biribirine şunu dediler:

Atatürk Ulusu benim çağımda yeni yeni tılsımlı ürgütler yarattı; İlini bucak bucak donattı, onarttı, bayındır bir kılığa soktu. Şenlik acununun örneklik bir ülkesi olmağa aday olan bu yurtta Türk Ulusunun amacı özlü bir dirlik örgesine çıkmaktır. Ona güvencim vardır. Acunda, çağımının biricik kıvanç ve ögünç bengüsü Türk Ulusudur. Senin de ona oğur ve aydın ışıklar serpmeni dilerim.

1934 yılı da bu şeyleri katmalar yaparak ögünçle tekrarladı.

Yeni yıl, aydın geldin, bu sılaydan yine aydın git.. Bil ki, her gün biraz daha onartıldığını, donatıldığını göreceğin bu sılay ve daima ileri atlamalar yaptığına tanık olacağın Türk Ulusu, her yıl Atatürk'ten hız alıp geleceklere yüce bir nam bırakarak akacaktır...

Vehbi Evinç

Sunkü = Azim
Öngen = Zafer
Evrim = İnkılâb, tekâmül
Cümurluk = Cümhuriyet
Ürgüt = Eser
Beyindir = Mamur
Şenlik = Medeniyet
Acun = Dünya
Aday = Namzet
Amaç = Hedef
Örge = Şahika
Kıvanç = Sürur
Bengü = Âbide
Sılay = Mukaddes yurt
Tanık = Şahit

Japonya

Kararını Amerika hükûmetine bildirdi.

Vaşington, 30 (A.A.) — Japon sefiri Vaşington deniz anlaşmasının Japonya tarafından feshedildiğini Dış Bakanına resmen bildirdi.

Hindistanda olanlar.

Bombay, 30 (A.A.) — Genel valî sivil itaatsizliği canlandırmağa çalışırsa hakkında şiddetli ceza tatbik edeceğini gandiye bildirmiştir.

son yıl

içinde uluslar araası kitab mübadelesi

Tas Ajansı bildiriyor:

«Sovyetler ile yabancı memleketler arasında kültür münasebetleri cemiyeti «Voks» bundan on sene önce Sovyetler ile muhtelif yabancı memleketler arasında kitab mübadelesi kurumunu yapmıştır. Bu mübadeleye Avrupa, şimalî Amerika, cenubî Amerika, Asya, Afrika ve Avusturyadan 72 memleket iştirak etmektedir. «Voks»ın kitab mübadelesi şubesinin yabancı memleketlerde 3115 muhabiri vardır. Şube bu muhabirlerle daimî münasebatta bulunur. Bu muhabirler arasında devlet müesseseleri, ilmî araştırmalar müesseseleri, kütüphaneler, üniversiteler, müzeler, ilmî mecmualar yazı heyetleri vesaire vardır.

Bu muhabirlerden 583 ü Birleşik Amerikada, 568 i Almanyada, 313 ü Fransada bulunmaktadır.

Son on yıl içinde yabancı memleketlerden Sovyetlere bir milyon kitab almış ve Sovyetlerden de yabancı memleketlere 600 binden ziyade eser gönderilmiştir. Yabancı memleketlerden gelen kitabların yarısı Amerikadan gelmiştir. Bu kitablar ökonomi, istatistik, iş teşkilâtı, felsefe, tarih, etnoğrafya, teknik, ziraat, müsbet ilimler, riyaziyat, tabiî ilimler, tıb, pedagoji ve saire ilimlerden bahistirler. Beynelmilel kitab mübadelesi bürosu gerek Sovyetler ve gerek yabancı memleketler ilim müesseselerinin hayat ve faaliyetinde mühim bir rol oynamaktadır. Bu büro her iki tarafa en son ilmî keşiflerin tetkiki imkânını bahşetmektedir.

Son yıllar içinde Sovyetlerden Türkiyeye 16,022 ve Türkiyeden de Sovyetlere 1610 kitab gönderilmiştir. 1934 yılının 9 ayı zarfında Türkiyeye Sovyetlere de 176 kitab gönderilmiştir. Bu mübadeleye 15 Türk müessesesi iştirak etmektedir. Bunlardan beşi ilmî araştırma müessesesi, biri üniversite, biri yüksek mekteb, biri devlet müessesesi, biri kütüphane, beşi gazete idarehanesi, ilmî mecmua ve sairedir. Sovyetler Türkiyeye ziraat, marrif teknik, güzel sanatlar, hakkında, tıkablar göndermiştir.»

Arab ulusları bir kongre yapacaklar.

Suriye yazıcıları ve edibleri son zamanlarda bir Arab kongresinin toplanması hakkında uzun yazılar yazmakdadırlar. Bu yazıcılar diyor ki: Arab memleketleri arasında çıkan ihtilâfların izalesi ve bu memleketlerin birlikte çalışabilmeleri için bir Arab kongresinin toplanması lâzım gelir Mısırın bu kongreye iştiraki dahi istenilmektedir.

Malûm olduğu gibi bir Arap kongresinin toplanmasını merhum Kral Faysal vefatından bir kaç ay evel düşünmekte idi.

Merhum Faysal, Suriya kıtasının Iraka ilhakı ve büyük bir Arap krallığın teşkili fikrinde idi. Merhum Faysal bu gayeyi kuvveden file çıkarmak için bir kongrenin akdını istemiş idi. Kral Faysalın vefatı ile bu kongreden vazgeçirilmiştir.

Son günlerde bu eski fikrin yeniden ortaya çıkarılması ileri sürülmektedir.

Şamda çıkan Feteel Arab gazetesi yazıyor ki: Bu kongre birkaç mühim meseleyi halledecek ve Arab ulusları arasındaki uzaklığı giderecektir. Filistin kıtasını düşünelim Yahudiler, Filistin kıtasında Arab vaziyetini güçleştiriyorlar. Arap ulusları hakikî ve içtimaî vaziyeti anlasınlar. Yahudiler Filistinde yatırdıkları paralarla Arapların Filistinde vücude getirdikleri gayeleri ortadan kaldırabilirler.

Netice itibarile, biz bu kongreyi sevinc ile karşılarız. Bu kongrede mühim meselelerin görüşuleceği şübhesizdir. Bu kongreden büyük faideler çıkar ve bu kongreden istifade etmeliyiz.

Azrbaycan

Devlet müzesinin maddî kültür tarihi şubesi.

Tas Ajansı bildiriyor:

Azerbaycan devlet müzesinin maddî kültür tarihi şubesi yenidden işlerine başlamış bulunuyor. Bu şube bir takım yeni techizatla tamamlanmıştır ki bu techizat Azarbaycanın göçebe ve yarı göcebe kavimlerinin, oturucu ziraat kavimlerinin kurumlarının, bu mıntakadaki XIX uncu yüzyılın köylü ve zanaatçılarının faaliyetlerinin ve çarklı emperyalizminin doğudaki sıyasasının tetkik ve araştırmaları nı kolaylaştırmaktadır. Bu şubede fazla olarak, Azerbaycanın 18 inci yüzyılındaki soysal rejimi hakkında inceden inceye düşünülüb meydana getirilmiş olan bir şema hazırlanmaktadır.

Bakuda bir radyo- Tiyatre.

Bakuda, yeni bir radyotiyatro açılmıştır. Bu tiyatronun daimî artist trupunda şefdorkestr S Strassovin idaresindeki 45 kişilik bir muzikacı heyeti, şefdorkstr ve konpozitör Refatovun idaresi altında bir şark orkestrası, Moribel, Grossmann Adamski ve Sehuvarztan müteşekkil Azerbaycan devlet puatuori, M. Rayevin can orkestrası, bir solist instromancıları ve şarkıcı heyeti, ve Baku amele tiyatrosunun aktörlerinin heyeti umumiyesi vardır. Noakova ve Leningrad sanatkârlarından birçoğu bu tiyatroda konserler vermiye davet edilecektirler Bu yeni radiyo tiyatro korumu müdürlüne A. Koslov tayin edilmiştir.

Bir İngiliz zabitinin hatıraları.

Arapların Türklere karşı ayaklanışı

Nasıl olmuştu. İngilizlerin bu işte oynadıkları rol. Bir İngiliz zabiti hatıralarını anlatıyor.

İngiliz binbaşılarından N. N. E. Braytarafından arab isyanları hakkında yazılmış olan bu eser, Unikorm pres kitabhanesi tarafından basılmıştır Bu eser hakkında Eldon Butter, The nevstatesman and nation mecmuasında yazmış olduğu bir tenkid makalesinde diyor ki:

«Birçok insanlar 1916 yılında Arabların Türklere karşı yapmış oldukları isyan hareketlerinin İbni Suud tarafından idare edilmiş olduğunu sanırlar. Bu kitabı yazanda onlardan birisidir. Fakat ne yapalım ki İbni Suud onlardan değildir. Evvelâ büyük savaş başladığı sıralarda onun toprakları Türklerin nüfuzu altında bulunmuyordu. Çünkü o türk askerlerini Kasimden 1906 da Hasandan ise 1913 de çıkarmış bulunuyordu. Bundan dolayı türklere karşı bir isyan çıkarmasının ihtimal ve imkânı yoktu. Ondan başka kendi sınırları dışında fazlaca bir hükmü bir nüfuzu bulunmadığı için bütün arabları ayaklandırmağa kalkışması da bir çılgınlıktan başka bir şey olmazdı.

Her ne kadar Suriyedeki ulusseverler, Türklere karşı yapmak istedikleri mücadelede İbni Suudu kendilerine baş olacak bir liyakatte görmüşlerse de savaş yıllarında Suriyede birçok askerlerin bulunması sonra İbni Raşidin İbni Suuda düşman olmşsı yüzünden Suriye ile araları kesilmişti.

Bundan başka İbni Suud, Vehabî mezhebinin reisi olduğu için İrak ve Hicaz kendisini başka mezhebden sayarak ona şüpheli bir gözle bakıyorlardı Onun için Necidin sağı, solu hep Türklere yardım mecburiyetinde bulunan ve kendisine düşman olan arablarla çevrilmişti.

Bundan dolayı İbni Suud müttefiklerle birlikte Türklerin aleyhine hareket etmek imkânını bulamamıştı.

Türkiye savaşa girince, İbni Suudu kendi taraflarına çekmek maksadile bir Türk heyeti Medine yolu ile Necide gitti. Bünlar, Emir İbni Suuda 10 bin İngiliz lirası hediye götürdüler Emir bu parayı kabul etmekle beraber, zaten Basrayı kendi topraklarından birikısmını zaptetmiş olan İngilizlere karşı fiilî bir harekete geçeceğini vadetmedi.

İngiliz murahhasları da kendisini ziyaret ettiler. Bunun neticesinde bitaraf kalarak İngiliz davasına yardım etmiş oldu.

Zaten ingizlizlere yardım vadinde bulunsaydı, 1915 yılında Cervebde İbni Reşide karşı yapmış olduğu hücumda mağlûb olsaydı, bu sözünü yerine getirmiyecekti. Bunun üzerine İbni Suud, bütün savaş yıllarında hareketsiz kaldı. Bu hareketsizlik 1918 yılında Hail üzerine yapmış olduğu bir hücuma kadar sürmüştür.

Bunun iki sebebi vardı. Evvelâ maddî engeller etrafını çevirmişti. Sonra kendi müridlerinin imanına itimadı yoktu. Bir başka müslüman usulile savaşa kalktığı takdirde bunlar kendisini bırakabilirler, sonra müslüman acununda bu biçim bir kan dökülmesi hoş görülmiyebilirdi.

İbni Suudun, işin sonunda kazanması gayet ihtiyatlı hareket etmesi ve muvaffakıyet imkânlarını eyi görebilmesi yüzündendir.

Şerif Hüseyinin vaziyeti büsbütün başka idi. Çünkü o, ne şekilde olursa olsun Türk boyunduruğunu üzerinden atmak istiyor, hattâ bu maksatla müslüman dininden olmıyanların bile yardımını temin ediyordu.

Bizim bakımımızdan eğer Hüseyin ile oğulları büyük ıhtilâlciler değil idiseler bile büyük bir ailenin çocukları ve islâmların en şerefli tutulan bir toprağın sakinleri idiler. Bizim Türklere karşı hareketlerimize esasen kuvvetli ordular bulundurduğumuz bir taraftan yani Süveyş ve Mısır tarafından başlamakla isabetli bir iş yapmış olduk. Gelıboluyu boşaltmamızdan sonra 250 bin kişilik bir ordumuz Mısırda bulunuyordu. Türkler de bu memlekete şarktan ve garptan hücum ediyorlardı.

Her tarafı düşmanlarile kuşatılmış olan İbni Suudun bizim Filistindeki ordumuza iltihak etmesi imkânsız gibi dururken şimal sınırı Mısıra dayanan Şerif Hüseyin bize pek ziyade faydalı olabiliyordu.

Kıtabın muharriri, kendisinin arab işlerile ilk alâkasının ne zaman başladığını anlatıyor. Kendisi 1913 yılında savaşın çıkması pek yaklaştığı sıralarda Berutta çıkmıştır.

Daha sonraları Hicaz kuvvetinde bir takım vazifeler almıştır. Fakat bu kuvvetin strateji hususunda pek ziyade yanlışlar yapmış olduğundan şikâyet etmektedir.

Bu kuvvet, Hicazın, İrakın kendi memleketlerine istiklal temin etmek dileğinde olan bir kısım halkile yağma ve talandan başka hiçbirşey düşünmiyen bedevilerden ibaret bulunuyordu. Her ne kadar Arabistan çölünde enine boyuna bir askerî hareket imkânsız ise de binbaşı Bray eyi tedbir alınmadığı için bunu yapamadığımız kanaatindedir.

Bütün hayatlarında tam ve mutlak bir serbestlik ve istiklâl içinde yaşıyan bedevileri bir istikbal savaşına çıkarmak da bütün ayrı bir meseledir. Bunları böyle bir savaşa sokmağa sevkeden sonunda yapabilecekleri talan umudu olmuştur. Yalnız müslüman olmıyanlara yardım edebilmek için bunların müslüman olan Türkleri kesecekleri beklemek biraz hayal sayılabilirdi.

İlk hücum Medineye karşı olmuştu. Fakat arablar, Türk bomba ve güllelerinden korkarak kaçtılar ve uzun bir müddet yaklaşamadılar.

Şehri on bin asker mü dafaa ediyordu. Muhasara kuvvetleri eyi sevk ve idare edilebilseydi savaş yıllarında bir netice alabilmek mümkün olurdu. Şehri iki duvar ve bir kale muhafaza ediyordu. Her evde su kuyusu vardı ve Suriyedeki Türklerden yardım gören İbni Reşid zaman zaman muhasara altında bulunan askerlere erzak taşıyordu.

1924-25 yılında ise kuvvetli bir vehabî akını zayıf Şerif kuvvetleri tarafından Medine müdafaa edilen almağa imkân bulamadı Şama giden demiryolu kesilmiş olduğu halde Medinedeki kuvvetin Filistin ordusunu kuvvetlendirmesi gitmemesi için Medinede bırakılması kararlaşmıştı. Bu fena olmadı. Bu suretle Hicaz kuvvetleri de Türk ordusunun sol cenahına karşı serbestce hareket edebilmek imkânını elde etmişti.

Böyle bir plânı orada askerî kumandanlarımızdan biri olsaydı, kabul etmezdi. Bereket ki Lavrens oradaydı ve onun bütün hususiyetleri eyi bilen zekâsı böyle bir harekete imkân vermemişti.

Kitabın muharriri İraktan bahsederken çok cesur, çok kıymetli bir zabit olan miralay Liçmeni fazlaca övmektedir.

Kitabda güzel hikâyeler vardır Onun için arab işlerile alâkadar olan bazı ufak tefek hâliseleri aydınlatmakta bu işlere karışmış bir takım şahıslardan bahsetmektedir Bu bakımdan faydalıdır. Fakat daha ehemmiyetli vaka ve hâdiseleri izah ederken o kadar itimad edilir bir eser olmadığı görülüyor.

Aydında elektrik

Aydın, 30 (A A) Aydında elektrik tesisatı yapılması için yakında belediye tarafından münakasa açılacaktır.

Suikastçılar asıldı.

Moskova, 30 (A.A.)— Bay Kirofun katili ile 13 arkadaşı asılmıştır.

Köy ve Köylü..

Bu sayfa Pazartesi günü basılmktadır. Bu sayfayı yapmakla güttüğümüz ülkü köye, köylümüze faydalı olmaktır. Umuyoruz ki köylü kardeşler kendi sayfalarını sevecekler, benimsiyeceklerdir.

Veli Dayı Diyor ki:

Önümüzdeki Saylav seçiminde hepimiz Atatürk'ün işaretine bakacağız. Fırkamız kimi dilerse onu seçeceğiz.

Veli Dayı ogün gelen (TürkDili) ni gözden geçiriyordu. Yer yüzünde neler oluyor. Yurdda neler oluyor, bu kurunda yaşıyan her adam gibi bunları bilmek ve öğrenmek Veli Dayı için ekmek yimek, su içmek kabilinden bir işti..

Veli Dayı gazetesine göz gezdirdi. Onu evirdi çevirdi her tarafını okuduktan sonra bıraktı. Sonra yanındakilerin:

— Ne var, ne yok? Sorgularına büyük bir kıvançla:

— Herşey eyi gidiyor, cevabını verdi. Sonra da şu sözleri ekledi:

— Herşey eyi gidiyor. Cümuriyetimiz hergün büyük adımlarla ileriye gidiyor..

Köylü Veli Dayının Cümuriyet severliğini bilirdi. O Cümuriyetseverliği de köylünün duygusuna çok güzel bir ortakdı. Onun içindir ki Vel Dayının sözlerine hep birden sevindiler

- Saylav seçimi de varmış dedi.. Bu sözü acarın Ahmet söylemişti. Veli Dayı etti:

— Geçen gün muhtar da kasabaya onun için gitti ya.. Saylav intihabına anıklanıyoruz..

Acarın Ahmet sordu:

— Veli Dayı, budefa kimler Saylav olacak dersin?

Veli dayı şöylece kımıldadı Yerine daha rahat yerleştikten sonra söze başladı:

— Kimler mi olacak? Bu da söz mü? Beni dinle Ahmet, siz de beni dinleyin benim köylüler; Büyügümüz, küçüğümüz bilir ki bu memlekette yaşamak bize haram olmuştu. Güzel topraklarıza düşmanlar girmiş evimizi barkımızı yıkmıştı. Artık bir taraftan umut kalmadığını gördük. Buralarda ağlaştığımız günleri hatırlamıyor musunuz?

Derken bu ana yurdun göğünde birdenbire bir güneş parlayıvermişti de hepimiz nasıl sevinmiş onun ışığı altına koşmuştuk Ogün bugündür yurdumuzda bay gibi yaşıyoruz

Eskiden çok amma kıyas kabul etmiyecek kadar çok rahatız.. Hırlımız hırsısımız yok. İşlerimiz günden güne yoluna giriyor. Yurdumuzu günden güne fabrikalar bürüyor. Dost, düşman bütün dünya bizi sayıyor. Ordumuz en büyük güvenimiz.. Türklüğümüz en büyük kıvancımız.

Bütün bunları bir bütün, bir millet olarak yaptık. Ata Türkün kurduğu Cümuriyet Halk Fırkası çatısı altında bütün bir millet olarak yaptık.

Kimler Saylav olacak diye sormağa lüzum var mı? Türkün yüce Kemali kimi dilerse onu seçeceğiz. Hem de hiç düşünmeden, kuşku duymadan.

Hepimiz bu yurdun evlâtları ve Cümühuriyet Halk Fırkasının sarılmaz unsurları olarak Atatürk'ün işaretine bakacağız. O kimi gösterirse, Fırkamız kimi dilerse onu seçeceğiz. Dediğim gibi düşünmeden, kuşku duymadan, güvençle ve sevinçle..

Ankarayı Tanıyalım!

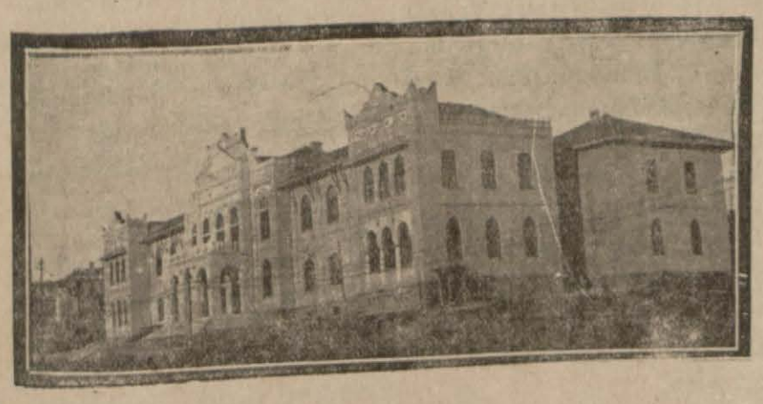

Ankarayı tanıtmakta devam ediyoruz Bugün basdığımız iki resimden biri Dış İşleri Bakanlığı, diğeri Ankarapalasdır.

Güzel bir köy:

Batak

Bataklılar çalışmada diğer köylerimiza nümune oluyorlar.

Batak köyü muallimi N. Sami köyünün bayındırlık çalışması hakkında bize bir bitik yollamıştır. Bu bitiği olduğu gibi basıyoruz:

Köyümüz bağlı olduğu Susığırlık kazasının en uzak köylerindendir. Çamlıcayı aydıran yeşil bir korunun eteğinde havası ve suyu ile nam kazanmıştır. Köyümüzün muhtarı Osmannın ve halkının çalışkanlığını gören ve yenilikten başka birşey düşünmiyen, maarifçi nahiye müdürümüzün bir sene zarfında köylülere ön ayak olarak kazandırdığı, gençlik temelinin şen yuvasını 27-4 934 tarihinde köylünün kalbinden doğan coşkunluğu ile büyüklerimizin yardımlarile nasıl çalıştırdıklarını göstermek istiyen köylüler, büyük valilerini ve şehirlerinin mümessillerini ve gazetecilerini açılma resmine davet ettilerse de mazeretlerinden gelemiyen büyüklerimize güzel eserlerini göstermedikleri inden müteessir olmakla beraber yeniliği seven köyümüz bu senede her tarafa nümune olacak resmini takdim ettiğim güzel bir oda yaptılar, sıhhat memuru tuttular. Köy odasını kanunun kabul ettiği bir şekilde döşediler, eczahanelerini yaptılar, köyün güzelliği ve bahçelik içinde bulunması yapılan temizlikler güzelliği bir kat daha artmıştır. Açılma resmine gelen kazamız kaymakamı Münib hararetle bu köy belediyesi olan şehirlerden daha temizdir demesi; ayrıca köylülerde bir muhabbet uyandırmıştır. Mekteb binası ise bin metre murabbaı düz ve büyük ağaçlarile sanatoryom halini andırır ve köyün ortasında yapılmış uzak köylerden görünen dört dershaneyi havi herkesçe sevilen bir mektebdir.

Maarıf sever ve köylünün yükselmesini sven nahiyemiz müdürünün ve köyümüzün muhtarı Osman, ihtiyar heyetinden Âdil, Hüsrev, Ali Demir, Hüseyin birlikte yapmağa başladığı eserler Balıkesirin nümune köyü namını alacaktır. İlkbaharda köylümüzün candan istek bir kahvesini içmek için gelecek büyüklerimin her zaman emirlerine amade kalacaklarını söylemektedirler. Bu çalışkanlıklarına mukabil köylümüz büyük valilerinden gelecek sene için memleketlerini beş sınıfa iblâğı ile bir muallim istemektedirler.

Gelin Destanı.

Elveda dostlarım size
Ecel geldi doyamadım.
Hakkınızı helâl edin
Hakkınızı sayamadım.

Ben dokuz ay gelin oldum
Çok nimetlerinizi yedim
Çok eyliğinizi gördüm
Ben sizlere doyamadım.

Yazık oldu genç yaşıma
Doyamadım hiç eşime
Girmemişim yirmi yaşıma
Ömrüm bitmiş bilmedim

Bu dünyanın vefası yok
Vefasından cefası çok
Yüreğime vurdu bir ok
Nice okunur bilemedim

Bir yanımda kara yanık
Eller uyur ben uyanık
Ciğerim delik delik
Nedir derdim bilemedim.

Yüreciğim yarelendi
Aklımı başımdan aldı
Benzim sarardı soldu
Ben sizlere doyamadım.

Haber verin eşim gelsin
Yanımızda bile olsun
Ahret hakkını helâl etsin
Ben hakkın ödeyemedim

Koyun taşra çıkayım [1]
Yalan dünyaya bakayım
Eşim ateşe yakayım
Ben eşime doyamadım

Tamam yirmi yaşımda
Anam atam hep başımda
Gelsin yanıma eşim de
Ömrüm bitmiş bilemedim.

Ahrete döndüm yönümü [2]
Güçmüş gençlik ölümü
Bırakmayın yalnız beni
Ben sizlere doyamadım.

Başımda bu imiş yazı
Can evimde var bir sızı
Hakka emanet ettim sizi
Ben sizlere doyamadım.

Elim ayağım uzandı
Can boğazıma tıkandı
Gözlerin al kana boyandı
Derdim nedir bilemedim.

Osman Nazif

[1] Koyun: Bırakın
[2] Yönümü: Yüzümü.

Arı peteğinin gözleri neden altı köşelidir?

Arı peteğinin gözleri hep altı köşelidir. Arı bundan birçok şeyler kazanır. Evvelâ petek sağlam olur, sonra içine bal doldurmak daha kolay olur.

Gözler dört köşeli olursa birbirile daha eyi yerleşir, fakat petek çürük olur.

Sağlık öğütleri:

Uyuz hastalığı

Bu hastalıga karşı ne yapmalı? Hastalık nasıl anlaşılır?

Derinin üzerinde olur. Uyuz böcekleri tarafından meydana gelir. Bu böcekler dört türlüdür. Böceklerin bir kısmı deriyi oyarlar ve orayı yiyerek yaşarlar.

2 — Diğer bir kısmı da derinin üzerindeki kıllara yapışarak kanı emmek ile yaşarlar.

3 — Üçüncü çeşit uyuz böcekleri de kulaklarda, derinin üzerinde bulunur ve orayı yiyerek geçinirler.

4 — Bazları da derinin içindeki yağ ve kılların diplerinde yaşar.

Bütün böcekler pek çabuk ürerler. Okadar ki bir ay içinde 1.5 milyona kadar çıkarlar. Bu böcekler hayvanda kaşıntı yaparlar.

Hastalık sağlam hayvanlara da, uyuz olanlardan geçer. Onun için uyuza tutulan hayvanların koşum takımlarını, kaşa ve gebrelerini diğerlerinde kullanmamalıdır.

Bir hayvandan diğer hayvana geçen uyuz o kadar kuvvetli değildir. İkinci hayvan daha hafif olarak bu hastalığa tutulur.

Üç türlü uyuz vardır. Bu üç türlü uyuz hayvanın başka başka yerlerinde kendisini gösterir:

1 — Yalnız omuzda, cidağda ve boyunda olur. Beygirde bütün vücude yayılır. Koyunlarda yün ile örtülü olan yerlerinde bulunmaz.

2 — Aynı türlü uyuz beygir ve koyunların ayaklarının sığırların kuyruk diplerinde, köpeklerin kulaklarında olur.

3 — Gizli yerlerde olur. Beygirlerde çene altı çukurlarında, bacakların iç yüzlerinde, kuyruk ve yele diplerinde, çene etrafında bulunur. Eğer deri temizlenmezse hayvanın her yanına da dağılır. Koyunların yün ile örtülü yerlerinde de bulunur. Yalnız başa geçmez.

Uyuz hastalığı on günde kendini meydana vurur. Tımarsız ve bakımsız hayvanlar daha evel tutulurlar.

hastalık nasıl anlaşılır?

İlk defa deride kırmızı kırmızı kabarcıklar olur. Sonra da kaşıntı başlar.

Bu kaşıntı geceleyin veyahut sıcakda fazlalaşır. Bazan bu kaşıntılar o kadar artar ki hayvan vücudünü delik deşik eder. Kaşınan yerlerdekiler düşer, yaralar açılır. Çaresine başvurulmazsa hastalık uzun sürer. Kışın uyuz yaz mevsiminkinden daha hafif geçer. Uyuzlu hayvanlar kansızlıktan zaiflerler ve ölürler.

bu hastalığa karşı ne yapmalı?

Hasta hayvanları diğerlerinden hemen ayırmalıdır. Uyuz hayvanları da temizlemek ve uyuzlu yerlerin kıllarını kırkarak bol sabun ve su ile yıkamak lâzımdır. Kabukları da sert bir fırça ile düşürerek meydan çıkan yaraların üzerine uyuz böceklerini öldüren merhemler ve sular sürmek lâzımdır.

Koyun ve keçiler için şu yolda hareket etmek çok faydalı olur:

Hastalık henüz vücude çok yayılmamış ise oraların kılları kırkılır ve ardıç katranı, zeytinyağı ve benzin aynı çoklukta karıştırılarak oralara sürülür. Fakat uyuzlu yerlerdeki kabukların sıcak su ve sabunla yumuşatılıp düşürdükten sonra bu ilâcı sürmelidir. Yoksa kabuklar düşmeden bu ilâç hiçbir fayda vermez.

Faydalı bilgiler

Ağaçkakan kuşunun dili.

Kırmızı başlı ağaç kakan kuşunu tanımıyan yoktur. Bu kuş ağaç yarıkları içinde yaşıyan böcekleri yiyerek yaşar. Bundan ötürü de hem gagası üzerinde, hem de ağaç yarıklarndaki böcekleri yakalıyabilecek kadar uzun bir dili vardır. Ağaç kakan kuşunun dil ve gagasının uzun olması bundan ileri gelir.

Kaplanın sırtı neden çizgilidir?

Kaplanın sırtı amudî çizgilerle süslenmiştir. Bu hayvanın kendini düşmanlarından kornması içindir. Kaplan otlar içinde yaşadığı için onu bu çizgiler sayesinde onların arasında tanımak çok güç olur. Bu suretle hem kendini düşmanlarından korur, hem de avlıyacağı hayvanları, kendini göstermeden kolayca avlıyabilir.

seni bir çok yüklerin altında ezilmekten kurtaran Cümuriyettir. seni yükselten ve yükseltecek olan da Cümuriyettir.

Hikâye

Gönül Acısı

Hatunoğlu Hakkı Süha

Canan eyi tahsil görmüştü.. Hayatını kazanacak bir mevkie gelmişti. Fakat hayata gözlerini karanlık bir cepheden açmıştı Annesini, babasını küçük yaşta kaybetmişti. Yabancı ellerde büyümüştü. Hayatının en sezilir eksikliği annesiz, babasız olmasıydı.. İşte Canan anne sevgisinden, baba kucağından mahrum olarak büyümüş bir kızdı. Güzeldi. Gençliğin çılğın ihtiraslarından sıyrılmış, yalnız hayatını kazanmayı gaye edinmişti.

O da sevmişti. Zaten sevgisiz bir kalp olur mu? Fakat aşkını gönlünün derinliklerine gömmüştü. Bu sevgi kalbinde saklı olarak kalmıştı..

Mektebi bitirdikten sonra kendi arzusu üzerine onu Anadolunun bir köyüne muallim olarak tayin etmişlerdi. Bütün vaktini mesleğine hasretmişti Öksüz kalbi köyün zümrüt ovalarından, yalçın kayalarından akan suların tatlı şırıltılarından, asude hayatından teselli bulmuştu..

Zaten Anadolu içleri hangi gönüle teselli vermez. Hangi elemli bir gönülün hıçkırıkları Anadolu kaynaklarının ruha sükûn veren seslerile dinmez. Hangi ıstırap onun kucağında uyuşmaz.

Anadolu içlerinin herşeyinde bir güzellik vardır. Oranın grubunda başka bir güzellik, oranın hayatında her ruhun sezemiyeceği başka bir teselli vardır. Hakikî hayatın en bariz cebhesi oradadır. İşte canan gönlünün tesellisini Anadolu köylerinin şirin hayatında bulmuştu.

**

Güzel bir yaz sabahı idi. Henüz köy uykudan uyanıyordu. Ortalık kızıllaşmağa başlamıştı. Uzaktan köpek havlamaları, kuzu melemeleri işidiliyor. Sürüler köyün yamacına tırmanıyorlardı. Mor dağların etekleri de güneşin altın renkli şualarile gölgelenmeğe başlamıştı.

Canan pençerenin önünde oturmuş.. Köy sabahının lâtif ve emsalsiz güzelliğini seyrediyordu. Uzakta eve doğru birisinin geldiğini farketti. Yaklaşınca tanıdı. Posta müvezzii.. Hemen aşağı koştu.. Mektubu aldı.. Fakat zarfın üzerindeki yazı onu ürkütmüştü. Mektub Cezmiden geliyordu.

Cezmi daima Cananın peşinde koşan bir erkekti. Her an genç kızın karşısına çıkardı. Demek onu burada da bulmuştu Cezmi Cananın yegâne sevdiği erkekti. Fafat ona olan aşkının ufak bir nebzesini hissettirmemişti..

Cezmi tarafından vaki olan bütün izdivaç tekliflerini akrabalarının muhalefetleri üzerine reddetmişti

Çünkü Cezmiyi çapkın bir erkek olarak tanımıştı. Mektubu elinde tutuyor. Açmağa cesaret edemiyordu. Okumadan yırtıp atmak istedi. Fakat içinden gelen bir his buna mani oldu. Zarfı titrek parmaklarile yırttı Kalbi heyecanla çarpıyorudu. Kâğıdı açtı. Okumağa başladı.

Cezmi, Canan diyordu: Artık oradaki hayatını terket Gel.. Gönlüme verdiğin ıstırap kâfidir Son sözünü bekliyorum. Canan vereceğin müsbet cevab beni mesut edecek..

Canan mektubu bitirmişti. Ağlıyordu.

Siyah uzun kirpiklerinin ucunda iki damla göz yaşı birer şebnem danesi gibi birikmişti. Çünkü o Cezmiyi seviyordu. Fakat onun kucağı Canana tehlikeli görünüyordu.. Düşündü, ne cevab verecekti.. Reddetse hayatında bu onu elim bir vicdan azabı gibi takib edecekti.

Karar verdi. İstanbula dönecekti. Canan bu kararı verirken çok düşünmüştü. O köyde geçen asude hayatından ayrılmak istemiyordu

Bu hayatı, bu güzelliği, bu şirinliği hangi yerde bulabilecekti. Cananın düşünceleri içinde bir acı halinde düğümlenmişti..

Köyden ayrılacağı gün bütün köylü onu uzak bir mesafeye kadar geçirmişler ve göz yaşlarile teşyi etmişlerdi. Canan da çok müteessir olmuştu. İçinde bir şeyin eksildiğini hissetmişti

**

Aradan epey zaman geçmişti. Cananla Cezmi birarada bulunuyorlardı Henüz nişanlı oldukları halde evli hayatı yaşıyorlardı.

Canan mesut değildi Zira Cezminin ilk zamanlar Canana olan alâkası gittikce gevşiyordu.

Fakat mademki onu seviyordu. Buna katlanacak, boyun eğecekti..

Fakat herşeyde olduğu gibi bunun da bir hududu olacakdı. Cezmi işi açıkdan açığa çapkınlığa, sefahate vurmuştu. Bütün vaktini birahanelerde, barlarda bar kızlarının kollarında geçiyordu..

Zavallı Canan evinde yalnız, kimsesiz ümidle yaşıyordu. Belki bir gün ıslah olur diyordu.

Fakat Cezmi gemi azıya almıştı. Canan ile hiç alâkadar olmuyordu. Cezmiyi vazifesinden de çıkarmışlardı. Cananın parasile geçiniyorlardı.. Aylar geçtiği halde hâlâ nikâhlarını yaptırmamışlardı.. Canan Cezminin metresi gibi idi... Zaten onun çürük tarafı bu idi.. Birbirine resmî bağlarla bağlı değildiler...

Artık gönlü Cezminin hakaretlerine tahammül gösteremiyordu.

Cezmi günlerce eve gelmiyor.. Ara sıra geldiği zaman sarhoş bulunuyor. Canandan para alarak tekrar kayboluyordu..

Genç kadının bütün serveti erimişti Babasından kalan birkaç emlâkini de elden çıkarmıştı.

Canan Cezmiyi yola getirmek için çok uğraştı.. Fakat bütün teşebbüsleri semeresiz kaldı. Cezmi hayatını hergün başka başka kadınların kollarında geçiriyordu. Canan kaç defa buna gözlerile şahit olmuştu.

Artık her ümidin söndüğünü anlıyan Canan Cezmiden ayrılarak köye dönmeğe karar verdi.

**

Aradan aylar geçmişti. Canan gönlünün ıstırabını kalbine gömmüştü.. Yine bütün varlığını mektebe ve köye vermişti. Herşeyi unutmağa çalışıyordu. Geride bıraktığı hayatı acı bir rüya olarak bilmek istiyordu. Köyona gönlünün muhtaç olduğu teselliyi tekrar vermişti. İçindeki acılar kısmen uyuşmuştu.

Bir gündü. Odasında yalnız başına oturuyordu. Yabancı bir erkeğin kendisini görmek istediğini haber verdiler. Canan şaşalamıştı. Onu görmek istiyen erkek kim olabilirdi. Hemen aşağı koştu.. Salonda Cezmi ile karşılaştı. Olduğu yerde sendeledi. Cezminin vaziyeti perişandı. Gözleri çukurlaşmış, epeyce çökmüştü.. Yukarı çıktılar... İkisi de cansız birer cesed gibi iskemleye oturdular.. Cezmi bütün metanetini topladı. Ve hüzünlü bir sesle söze başladı:

— Canan dedi. Bugün karşında senin saadetini gasbetmiş bir günahkâr olarak bulunuyorum. Beni hiçbir zaman affetmiyeceğini biliyorum. Dinle Canan. Ben senin servetine göz koymuşdum. Bunun için seni elde etmek istiyordum. Senin bana karşı olan zafını biliyordum. Bundan istifade ile seni elde ettim.. Sen masum altın kalbli bir kızdın..

Canan benim canavarca tertip edilmiş olan plânlarımdan bihaberdin..

Servetini zevkime sarfettim.. Seni hiç düşünmedim. Nihayet seni bu hale koydum. Kendimden iğreniyorum. Canan... Canan yaşamak bana güç geliyor. Hayatı bir yük gibi omuzlarımda taşıyorum. Artık tahammülüm kalmadı.. Sözünün bu noktasında susdu.. Elini cebine sokdu. Büyük dolğun bir zarf çıkardı ve masanın üzerine koydu.. Tekrar sözüne başladı.

— İşte canan dedi.. Bana yabdığın maddî masrafların beddli... Fakat sana karşı çekdirdiğim ıstırabların kefaretini hiçbir şey ile ödeyemem... Artık sana söyliyeceğim sözler kalmadı..

Canan oturduğu yerden kalktı.. Rengi uçmuş benliği bir kat daha çökmüştü.. Kapıya doğru yollandı. Bu sırada köşede sessiz sessiz ağlıyan Canan başını kaldırdı. Gözleri kızarmıştı. Hıçkırıkla karışık bir sesle bağırdı:

— Gitme Cezmi! dedi. Ben maziyi unuttum. O benim için acı bir rüyadan ibaret kaldı. Emin ol sana karşı kalbimde ufak bir kin bile beslemiyorum. Seni affediyorum Cezmi.. Nedametin gönlüne verdiği acı kâfidir.

Odanın nihayetine kadar ilerliyen Cezmi bu sözler karşısında geri dönmüş ve Canana doğru koşarak, Canan Canan diye kucağına atılmış ve hıçğırmağa başlamıştı. Her ikisi de ağlıyordu. Vakitler ilerlemiş ortalık kararmağa başlamıştı. Yavaş yavaş odaya kurşunî bir karanlık çöküyordu.. Bu sırada minarede ezan okunuyordu.

**

Seneler olmuştu. Cezmi ile Canan mesutlardı. Maziyi unutmuşlar.. Köyün şirin kucağında başbaşa vermişlerdi. İkinci sene nihayetinde bir de çocukları olmuştu. İsmini Hicran koydular...

Elen

Kabinesinde yapılacak değişiklik.

Kabineye kimler girecek?

Yunan gazetelerinde okunduğuna göre kabine dahilinde bazı değişiklikler yapılması geriye bırakılmıştır.

B. Çaldaris, B. Metaksasın hükûmete iştirakini istemektedir. Maamafih bu mesele bazı manilerle karşılanmaktadır. Söylediğine göre B. Metaksas, hükûmete iştirak için Bakanlar Meclisi ikinci reisliği ile ya Harbiye yahud da Dahiliye Bakanlığını istemektedir.

B. Fataksasa Harbiye Bakanlığının verilmesine gelince, General Kondilis bu vaziyette kendi programına devam olunmıyacrğını ve bunun başbakanın kendisine bir itimatsızlığı gibi telâkki edeceğini ileri sürmektedir.

Şimdiki halde B. Metaksasın Kabineye alınması teşebbüsü muvaffak olmamış gibi telâkki olunabilir.

B Metaksasın bu tekliflerı yaptığı hükûmet mahafili tarafından tekzib edilmesine rağmen rivayetler devam etmektedir. Yine söylendiğine göre B. Metaksasın tekliflerin kabulüne general Kondilis muhalefet ederek eğer Balkanlar meclisi ikinci reisliği ihdas olursa bu yere geçmeğe kendisinin daha ziyade haklı olduğunu ve esasen B. Çaldarisin gaybubeti esnasında meclise kendisinin riyaset etmek suretile başkanlıkta bilfiil bulunduğunu ve parlâmentoda B. Mataksasdan daha fazla taraftarı olduğunu ileri sürmektedir.

Bay Aziz mıntıkaları gezecek

Ankara, 30 (A.A.) — Idman ittifakı umumî merkezi başkanı Erzurum saylavı bay Aziz bu hafta sonunda İzmitten başlıyarak sırasile Adapazarı, Bilecik, Afyon Konya, Antalya, Adana, Mersin idman mıntakalarını gezmeğe çıkacaktır.

Bir Elen muhurririnin yazısı:

Türk - Elen Dostluğu

«Le Journal de Ceneve» 13 İlkkânun 1934.

«Millî tarihlerinde Türkiye ve Yunanistan kadar biribirine zıd bulunmuş milletler azdır. Bunun için Ege denizi ile birbirine komşu olan bu iki memleket arasındaki yakınlaşma uluslar arası yatışma tarihinde müstesna bir yer almış bulunmaktadır.

Bu yakınlaşma yalnız iki memleket arasında yapılmış olan muahedelerde değil iki millet ruhiyatında da tecelli etmesi itibarile daha ziyade ehemmiyet almaktadır. Yunanistan ricali Türklerden dost diye bahsetmek için her fırsattan istifade etmişlerdir. Hattâ bundan daha ziyade dıkkate lâyık olan bir cihet de mekteplerde tarih tedrisatının değişmesi ve Türklerden düşman olarak bahseden askerî şarkıların menedilmesidir.

Halbuki, heyhat, daha şimdiden ufuklarda bulutlar belirmeğe başlamıştır. Bundan birkaç ay evel Türkiye de yabancıların bazı meslekleri yapamıyacakları hakkında bazı tedbirler ittihaz olunmuştur. Bu yüzden bazı Yunanlılar, zaten muhacirler ile dolu olan Yunanistanda yerleştirilmeleri hususunda Yunan hükûmetinin yardımını istemeğe mecbur kalmışlardır. İki memleket arasında büyük güçlüklerle tesis olunan çok samimî dostluğu ihlâl etmiş olmamak için Türkiyenin Yunan tebaasına karşı istisnaî bir harekette bulunmak lüzumunu hissetmemiş olduğu keyfiyetine karşı göz yumuldu.

Maalesef Yunan efkârı umumiyesini tehyic eden yalnız bu mesele olmamıştır. Bilindiği gibi Türkiye bir senedenberi büyük bir sanayileşme plânı tatbik etmektedir. Türkiye ile ticarî bilançosu pasif olan Yunanistan Türkiyeye cam ve pamuk mamulât ve daha bazı maddeler ihrac etmektedir. Yunan millî iktısat nazırı M. Pezmazoğlu Türkiye hükûmetinden sanayileşmenin Yunan ihracat maddelerinin Türkiye piyasalarında sürümüne mani olmıyacak bir surette yapılacağı hakkında teminat almıştı. Halbuki son haberlere göre Türkiye bilhassa Yunanistandan ithal ettiği maddeler itibarile kendi ihtiyacatını giderecek bir hale gelecektir. Türkiyedeki dostlarımızın maksadı nedir? Yunanistan tarafından Türkiyeye yapılan veazten az olan sınaî maddeler ihracatını mahvetmek mi istiyorlar?

Bundan maada yeni bir tedbir halk tabakaları arasında bile hoşnutsuzluk mırıltılarını mucib olmuş bulunuyor. Bu da yabancı papasların kiliselerinin mukaddes kılıklarını giymelerini yasak eden tedbirdir. Bu tedbiri bilhassa ortodoks kilisesi hissetmiştir; bilindiği gibi ortodoks patrikhanesi İstanbulda bulunmaktadır. Bir ortodoks papasını ananevî kılığında başka bir kılık içinde görmek yakın şark hıristiyanları için akla sığmaz bir şeydir. Diğer taraftan patrikhane kadrosunun dinî kılıklı papaslardan mürekkep olduğu malûmdur. İstanbul patrikhanesinin bütün Yunanlılık tarafından yalnız ortodoksluğun Vatikanı gibi değil, Yunan milletinin dört asır devam eden Osmanlı imparatorluğuna inkiyad devrinde etrafında toplanmış bulunduğu bir merkez gibi takdis edilmekte olduğu bilinmektedir. Bu babda Yunan hükûmetinin yaptığı teşebbüsün yalnız dinî reislerin hususî müsaade dairesinde ananevi kılıklarını taşıyabilecekleri neticesini vermiş olduğunu haber alan Yunan milletinin o kadar müteheyyic olmasını mucib olan sebeb işte budur.

İstanbul patrikhanesi Bizans imparatorluğunun ilk senelerindenberi mevcuttur. İstanbulun sukutundan sonra ve Yunan istiklâl mücadeleleri sırasında sultanlar tarafından saygı ile muamele görmüştür ve Kemalistlerin Anadolu zaferinden sonra da patrikhrneye hürmet edilmiştir. Hakikat bu merkezde olduğu halde iki memleket arasındaki münasebetlerin açıkca kalbi oldukları bir zamanda eski iki milletin arasındaki münasebetlerin kalbi oluşu tarihin müstesna bir hâdisesidir. Patrikhaneye nakise iras olunmaktadır.

Bundan başka İstanbul gazetelerinin verdikleri haberlere göre Türklerin bir aile adı bulmaları mecburiyeti yunanlılara da teşmil edilecektir ki, bu suretle İstandaki Yunanlılar babalarından miras kalan ve asırlardanberi taşıdıkları adlar yerine Türk adları almak mecburiyatinde kalacaklardır. Bütün bu tedbirlerin ittihazını icab ettiren sebeb ne olabilir? Patrikhaneye gelince bin senelik bir kılık niçin lâğv dilsin? Halk bize bu hakareti yapan Türk dostlarımız mıdır? diyor. Türklerin şehirler kraliçesi olan İstanbul üzerindeki hakimiyetlerini tehdid eden patrikhane ve 80.000 Elen midir? Bir milletin millî karakterini alabilmesi için yabancı olan şeyleri alması veyahut bunları katî surette gizli tutması mı icab eder.

Bu mühim soraklara cevab vermek vazifesi bize düşmez. Fakat hatırlatılması icabeden şey Yunan milletinin bir vakitler düşmanı bulunmuş olan Türkler ile dostluk vücude getirmek için büyük fedakârlıklara katlanmış olduğudur. Türkiye Hükûmeti tarafından alınan tedbirler Türk - Yunan dostluğu temellerini en mühim bir noktasında tırpanlamaktadır. Bu nokta da Yunan milletinin hisleri noktasıdır.

Evang Averoff

Bir yitik

Ziraat Kooperatif muamelâtında istimal eylediğim tatbik mühürümü zayi ettim. Yenisini istimal edeceğimden eskisinin hükmü olmadığını ilân ederim.

Balıkesir Zirai Kooperatif azasından 49 No: Ortak hacı Mustafa·

Satılık İngiliz Tayları.

Karacabey Harası Müdürlüğünden:

Karacabey harasında yetiştirilen pedigrileri mükemmel anadan ve babadan yarışcı 933 doğumlu dördü erkek beşi dişi dokuz baş safkan İngiliz tayı 12 - kânunusani 935 inci cumartesi günü saat on dörtte her baş ayrı ayrı açık artırma suretile satılacaktır. Bu taylar İngiliz tay yarışlarına iştirak edebilecek evsafadırlar.

Pedigrileri, mufassal eşkâllerile fotografları Ankara, İstanbul, İzmir, Bursa, Balıkesir baytar müdürlüklerile Ankara atlı spor kulübüne ve İstanbul sipahi ocağına gönderilmiştir. Satışa iştirak etmek istiyenlerin satış gününde teminatlarile birlikte hara merkezinde bulunmaları ilân olunur.

313—4

Doktor

Memduh Ahmet

ÇOCUK

hastalıkları mütehassısı.

Muayenehanesini postahane civarında Zemen sokağına nakletmiştir.

AVUKAT

H. Tevfik - Sadık

DAVAVEKİLİ

YUSUF KENAN

Yazıhanesi hükûmet caddesinde Ahmet çeşmesi karşısında

Merkez ve kazalarda her nevi dava kabul ve suratle neticelendirilir.

Geldi! Geldi! Geldi!

Aylardanberi sabırsızlıkla beklenen

ORMAN ÇİFTLİĞİ

Bira Fabrikası Mamulâtı

ANKARA BİRASI

GELDİ GELDİ GELDİ

Toptan satış yeri:

BANDIRMA BAKKALİYESİ

Her bayi ve Lokantada arayınız!

Balıkesir Ziraat Çevirgenliğinden:

Kepsüt ziraat mektebine ait Yılanlı ve Hendekli çayırlarının senelik icarına talip zuhur etmediğinden 15 -12-934 tarihinden itibaren bir ay için e pazarlık suretile icara verileceğinden taliplerin Ziaat Müdüriyetine müracaatları ilân olunur.

(315)

Balıkesir Ziraat Çevirgenliğinben

Mülga Kepsüt ziraat mektebinde mevcut çürük samana talib çıkmadığından 17 - 1 - 935 tarihinde ihalesi icra kılınacağından taliplerin yevmi mezkûrde Ziraat Müdüriyetine müracaatları ilân olunur.

(316)

Balıkesir Ziraat Çevirgenliğinden:

Mülga Kepsüt Ziraat mektebinde mevcut beş bin dokuz yüz kilo buğdaya talib çıkmadığından 17 - 1 - 935 tarihinde ihalesi icra kılınacağından taliplerin yevmi mezkûrda Ziraat Müdüriyetine müracaatları ilân olunur.

(317)

Balıkesir Evkaf Çevirgenliğinden:

Evkafı mazbutadan Havva hatun vakfından milli kuvvetler caddesinde 89 no. lı fevkanî yazıhane 31-5-935 gününe kadar müddetle kiraya verilmek üzere 10-12-934 gününden itibaren yirmi gün müddetle artırmaya çıkarılmıştır. 1- 1- 934 salı günü saat 15 de Evkaf Müdüriyetinde arttırma yapılacağınean talip olanların müracaatları.

(303)

Balıkesır Doğum ve çocuk bakımevı

1 — Vilâyetin merkez ve mülhakatı, şehir ve köyleri ahalisinden müracaat eden gebelerin tabiî ve müşkülâtı her nevi doğumlarını ve alelumum kadın ameliyatlarını müessesede meccanen yapar . Çocuk düşürmek tehlıkesinde bulunanları da kezalik meccanen yatırarak tedavi eder·

2 — Süt çocukları ve iki yaşına kadar olan küçük hasta yavruları dahi müessesede yatırarak her zaman meccanen tedavi eder.

3— Süt cocuklarının bakım tarzları hakkında müstakbel validelere ve gebelik esnasında vukuu melhuz arızalara karşı tatbiki lâzım gelen tedavi ve tedbirlerin alınmasını da gebelere öğretmek üzere dersler verilir.

4 — Cumhuriyetimizin Balıkesire bahşeylediği faideli ve hayırlı müesseseden muhterem halkımızın istifadeye koşmaları lâzımdır.

TURKDİLİ neşrıyatından:

Doğru Yol..

YAZAN: M. CEVDET

Bır perdelık mektep temsılı

Fıatı: Beş kuruştur.

İdare evimizde ve her kitapçıda bulunur.

Balıkesir askerî satın alma komisyouundan:

Balıkesir askerî kıtaatı ihtiyacı için açık eksiltme dört bin kilo toz şekeri beş yüz kilo kırmızı biber, yüz kilo çay satın alınacaktır.

İsteklilerin eksiltme günü olan 13-2. Kânun -935 pazar günü saat onbirde 155 lira muvakkat teminat akçasile birlikte kolordu karargâhı civarında askerî satın alma komisyonuna müracaatları.

324

ALTIN MAKAS

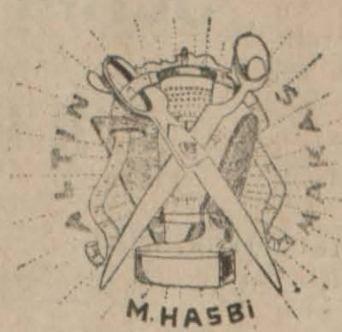

Üç buçuk sene Almanyada tahsil etmiş sanatın bütün inceliklerine vakıf Berlin terzi akademisinin aliyyülâlâ derecede makastarlık şehadetnamesini ve ayrıca şeref diplomasını haiz

MUHARREMHSABİ

Erkek ve Kadın terzıhanesı

Makastarı bulunduğum hanımlar terzihanesinin imal ettiği manto, tayyur ve balo elbiselerini görünüz. En zarif geyinmiş hanımefendiler, en şık geyinmiş beyefendiler Altın makasın muhterem müşterileridir. Modellere muvafık olmıyan ve sevilmiyen elbiseler derhal tatbik edilir.

Güzel ve pahalı olan kumaşlarınızı yalnız ALTIN MAKASA biçtiriniz.

Çünkü 18 senedir hali faaliyette bulunan Altın makas atelyelerinde şık biçilmiş zarif dikilmiş elbiselerinden şikâyet eden görülmemiştir.

Erkek atelyesi postahane sokağı No. 50

Hanımlar atelyesi Karoğlan mahallesi ikneci sokağ No. 24

Yeni sene münasebetile

BÜYÜK GALA MÜSAMERESİ

31 Birincikanun Partesi akşamı.

Şehir Sinemasında

Çok zengin ve eğlenceli Program. Tali tecrübeleri, sürpirizler ve saire... Biletlerinizi şimdiden aldırınız. Fiatlarda zam yoktur.

Romatizma ve soğuk alğınlıklarına çare

Türk Elektrik Termoforu

Balıkesir: yeşillide No. 32 Kuyumcu Ahmet Çaytay

Ökonomi Bakanlığının 18 şubat 1933 tarih ve 1499 numara ve on beş senelik ihtira beratını haizdir. Muhterem hekimlerimizin tavsiyesile romatizmalarda, asabi hastalıklarda, terlemede, sıcak kum ve hava banyo ve pansumanlarında istimal olunmaktadır. Hararet için sandalyalara ve yatak içerisine vesair lüzum görülen yerlerede konulabilir. Her memleketin voltuna göre her şekil ve ebadda imal edilir. - TEMİNATLIDIR

Satış yerleri: İzmirde Peştemalcılarda Seydi Şehirli Mehmet Tevfik elektrik ticarethanesi.

Bursada Setbaşında Ahmet Tevfik eczahanesi

İstanbulda Mısır çarşısında attar H. Hüsnü ve mahdumları ve Galatada Voyvoda caddesinde edkardölevi elektrik deposu.

Ankarada Evliya zade ıtriyat ve ecza deposu.

Sıvas ve Samsunda İbrahim Ferit ışık elektrik depoları.

Konyada Ali Ulvi tuhafiye ve gramofon ticarethanesi

Afyonkarahisarda Hüsnü Riza İstanbul eczahanesi.

Uşakta diş tabibi Bay Yusuf.

ŞEHİR SİNEMASINDA

30 Kânunuevel pazar dan itibaren

İki büyük artist..

Albert Prejean ve Mary Glorya

Tarafından temsil edilmiş olan

SEVDA MACARALARI

— Komedi operet —

Çok neşeli, ince, zarıf ve eğlenceli olduğu kadar da hissi ve edebi bir filimdir. Çok memnun kalacaksınız.

İLÂVETEN.. FOKS JÜRNAL.

Pek yakında..

ÇINGENE HIRSI

Ve...

KOHEN KELLİ

Okuyucularımıza Bir Kolaylık.

Aşağıya bastığımız rehber tablo halkımızın her tülü ihtiyaçlarını en rahat, en eyi, en ucuz ve en sağlam şartlarla nerede, kimlerden karşılıyabileceklerini gösteriyor.

Rahat bir otel istiyorsunuz.. Hangi oteli tercih etmelisiniz?

Hangi bakkalda temiz mal bulunur?.

Nerede eğlenebilirsiniz?

gibi türlü suallerin eevaplarını bu tabloda arayınız..

TRÎKOTAJ: Mehmet Servet örme evi, Kuvayi milliye caddesi numara: 98

KIRTASÎYE: Mustafa Fehmi. Hükûmet caddesi postahane sokağı.

OTEL : kaptan zade Oteli .. Kuvayi milliye caddesinde..

Balıkesirpalas – Kuvayi milliye caddesi

AVUKAT: Emin Vedat bey... Hükûmet caddesinde.

Sadık ve Hacı Tevfik beyler. Hükûmet caddesinde Ahmet çeşmesi karşısında

BERBER: Moda berberi Sabri bey. Hükûmet caddesinde.. Darbalı oteli altında.

Yeni berber ıbrahim Dural: Hükûmet caddesi Yıldız Karaathanesi karşısında.

TUHAFİYE: Müftü zade Abdullah tuhafiye ve gülşen kolonyacısı.. Abacılar caddesi No. 31

LOKANTA: Sabri Lokantası: Şah Mehmet sokağı numara 18

BAKKAL: Balık pazarı bakkaliyesi. Osman Nuri. Paşa camii caddesinde.. Meyhane boğazında Bandırma bakkaliyesi Ahmet Hilmi efendi. Bilûmumiçkiler, konserve ve şeker çeşitleri.

TERZİ : Mustafa bey.. Postahane sokağı No. 47

Terzi ve örücü Celâlettin bey. Kuvayi milliye caddesi No. 163

ŞEKERCİ : Ahmet Nuri efendi: Balıkesirin en eski şekercisi Hükûmet caddesi, postahane sokağı numara: 24

MANİFATURA: Tavşanlılı Zade Fahri bey. Fantazi manifatura ve kumaş mağzası. Kuvayi milliye caddesi numara: 52

HIRDAVAT: Cumalı Hasan — Yapı ve rençper düzeni, demir hırdavat, boya, cam, çimeto vesaire. Saraçlar başı.

En Eyi Bayram Hediyesi!

Yaklaşan bayram için hediyemi düşünüyorsunuz?

O halde hükûmet caddesinde şehir sinaması altında

İzmir - İstanbul şekerisi Mehmet Reşat

adresine müracaat ediniz. Hediyelik hernevi KUTU ŞEKERLERİ, ŞEKERLEME, ÇİKULAT ve ayrıca Ramazan için HELVA ve REÇELLERİ orada bulacak ve ucuz olarak tedavi edeceksiniz...

TÜRKDİLİ Neşriyatından:

Çocuklar için.

Yazan: Mehmet Cevdet

Hayat bilgisine uygun olarak yazılmıştır, Her kitapçıda satılır.