SAYI 4345 — 5 İKİNCİTEŞRİN Pazartesi 1934

TÜRKDİLİ

ÇUMARTESİDEN MAADA HER GÜN SABAHLARI ÇIKAR.

Sahip ve aşmuharriqri: Bilecik mebusu Hayretti
Umum Neşriyat Müdürü: Kenan Emin

İDARE EVİ: Balıkesir Şahmehmet sokağı dairei mahsusa TELGRAF: Balıkesir Türkdili, TELEFON: Türkdili ABUNA ŞERAİTİ: Seneliği 800, altıaylığı 400, uruştur. Nüshası 3, geçmiş nüshaları 25 kuruştur

Türk-Elen Müzakeresi Mesaı Zihniyetle ilerleyor.

Konsey Tebliği

Balkan itilâfı konseyinin dünkü gazetelerde çıkan resmî tebliğini okumuş olanlar, hiç şüphesiz derin bir sevinç duymuşlardır. Hiç birşey sözde kalmamıştır: Balkan devletleri, şaşırtıcı bir hızla, tam bir elbirliğine doğru yürümektedirler.

En başta barış ve güvenlik geliyor: Balkan devletleri barış ve güvenliği yalnız balkanlarda her türlü tehlikeye karşı münakaşa etmekle kalmıyacaklar, eğer barış ve güvenlik başka bir tarafta tehlikeye uğrarsa, faaliyetlerini diğer sulhçu unsurları faaliyetlerile birleştirerek, kendi muhitlerinde vaziyete hâkim kalacaklardır.

Henüz itilâf azası olmıyan Balkan devletleri ile itilâf azası devletlerin münasebetleri gittikçe terakki ve inkişaf bulunmaktadır. İtilâf azası devletler, komşularile daha halledilmiyen ne kadar mesele varsa bu meseleleri her tarafın menfaatini gözeterek halletmek hususundaki kararlarını da ilân etmektedirler.

Bu iki fıkra Balkan anlaşmasının barış ve güvenlik davası ne olduğunu açık olarak gösterir: Herkes için ve hiç kimseye karşı!

Bunun şu zamanda bütün dünya için ne kadar ehemmiyeti olduğunu söylemek lüzumsuzdur. Çünkü Avrupa Balkanlar tarafında rahat uyuyacaktır. Bu mıntaka gerçi bir kıta değildir. Fakat kıtaların sulhu, bu mıntakadaki barışıklık veya karışıklık havası ile sıkı sıkıya alâkalıdır.

Balkanlar sulh ve emniyetini asla sarsılmaz temellere dayamak ta lâzımdı. Bu anlaşma, yalnız bir hudutlar emniyetinden ibaret kalmamalı idi. Sağlam temel, toprağın daha alt katlarındadır: İlk kazmada, şüphesiz, Balkan devletlerinin iktısadî menfaatlerini yaklaştırmak, uzlaştırmak meselesi ile karşılaşırız. Konsey bu maksatla bir teşkilât yapılmasına karar vermiştir. Bu teşkilât hemen kurularak iş vermeğe başlamalıdır. Birlikte müdafaa edilecek menfaatlerimiz ne kadar çoğalırsa birliğimiz o kadar kuvvet bulur.

Konsey, nakliyat meselesi ecnebi memleketlerde bir Balkan bankası, turizm, aza devletlerin kanunlarını birleştirmek, mümkünse birleştirmek gibi hususlar için de teşebbüs almıştır. Her birinin müstesna değeri üstünde durmak faydasız. Bütün bunlar balkan anlaşmasının ne kadar realist olduğunu anlatmaktadır. Bütün bunlar memleketler arasındaki sınırları, herşeyi geri atan birtakım setler olmaktan çıkarır; havaya ferahlık, yüreklere genişlik, balkanlılığa âdeta vatandaşlık mahiyeti verir.

Menfaatçe, kültürce birbirimize ne kadar yaklaşsak, Balkanlar istikrarını o kadar kökleştirmiş, insanlar için sulh ve saadet istemekte olanları o kadar sevindirmiş ve cesaretlendirmiş oluruz.

Balkan itilâfı konseyinin Balkanlar ve dünya sulhu namına bu sefer Ankarada atmış olduğu adım büyüktür Kararlar tam bir akıl ve olgunluk eseridir. Her tarafta yalnız alkışlanması, övülmesi değil, örnek olarak alınması ve uyulması lâzım olan misallerdir.

Falih Rıfkı

Türk-Elen Görüşmesi

Tütün ve Kuru üzümün satışı ve nevilerinin bir teşkilâta bağlanması mukarrerdir.

Türk - Elen ticaret müzakereleri de en müsait şerait içinde ilerlemektedir.

Resmî tebliğ.

Ankara 4 (A.A.) — Resmen tebliğ edilmiştir:

Ankaradaki ikametleri esnasında M. Maksimos ve Pesmez oğlu Hz. Türk meslektaşlarile olduğu gibi Başvekil İsmet Paşa ile de birçok konuşmalar yapmışlardır. Bu konuşmalar esnasında Elen ve Türk nazırları kendilerini bilhassa alâkadar eden iki maddenin satışı ve nevilerinin düzeltilmesi hususlarının bir teşkilâta bağlanmasını müzakere etmişlerdir. Bu maddeler tütün ve kuru üzümdür. Bu neticeye devamı için masrafı iki hükûmet tarafından temin edilecek bir Elen-Türk teşkilâtının başarılması uğrundaki faideyi göz önüne alan Nazırlar ilk toplantısını gelecek 15 Kânunuevelde Ankarada yapmak üzere bir muhtelit tetkikat komisyonun ihdasında mutabık kalmışlardır.

Diğer taraftan bir ticaret anlaşması akti için yapılan müzakereler en müsait bir zihniyetle devam etmekte ve yakında bir itilâfa erişeceği anlaşılmaktadı.

Ankara, 5 (A.A.) — Elen ricalinin hükûmetimizle yaptığı konuşmalara dair çıkan tebliğde tütün ve kuru üzüme dair yapılacak teşkilât masrafının tarafımızdan tediye edileceği yazılmışsa da alâkadar mehafilden yaptığımız tahkikatta bundan maksadın iki devlet tarafından vazedilecek bir sermaye ile bu işin tedviri olduğu anlaşılmıştır.

Misafirlerin Ankaradan Hareketi.

Ankara, 5 (A.A.)—Elen Hariciye Nazırı M.Maksimosla Madam Maksimos ve beraberlerindeki zevat dün akşam İstanbula hareket etmiştir. M.Maksimos istasiyonda B. M. M. Reisi Kâzım, Başvekil İsmet Paşalar hazaratı, Hariciye Vekili ve Riyasetiçümur U.Kâtip vekili, Başyaveri, muhafız kıtaatı K., Hariciye Vekâleti ve Yunan nezareti erkânı tarafından uğurlandı ve bir kıta asker tarafından selâmlandı. Muzıka Yunan ve Türk millî marşını çalmıştır.

Elen İktısat Nazırı müzakerelerine devam devam üzere şehrimizde kaldı.

İstanbul, 5 (A.A.) — Elen Haridiye Nazırı Ankaradan gelmiş ve merasimle karşılanmıştır.

Romanya ve Yugoslavya Nazırları.

İstanbul, 5 (A.A.) — Romanya Hariciye Nazırı ile Yugoslavya Hariciye Nazırı muavini dün şehrimizden ayrılmışlar İstasiyonda Vali, merkez kumandanı, emniyet müdürile Hariciye hususî kalem müdürü tarafından uğurlandılar. Nazırlar muzıka ve polis müfrezesi selâmlamıştır.

Belediye Meclisi.

Meclisin toplanması vilâyet tarafından mevsimsiz görüldü.

Meclisin toplantısı usule ve kanuna mugayir görülüyor

Balıkksır Belediye reisliği başka bir zat uhdesine mi verilecek

Belediye binası ve çadırvan

Belediye meclisi birgün evel meclisin ekseriyetile belediye reisliğine seçilmiş fakat memurijeti henüz tasdik edılmemiş olan Kandinaz zade Naci beyin davetile içtima etmiş reis vekilleri, kâtipler ve encümenler intihabını yapmıştı. Haber aldığımıza göre belediye meclisinin bu suretle toplanması ve intihaplar yapması mevsimsiz telâkki edilmiştir..

Vilâyet dün bir tezkere ile tasdike intizar etmek mevkiinde olduğundan belediyeyi haberdar etmiştir..

Bu vaziyete göre belediye meclisinin bir gün evelki içtimaı kanuna ve usule muvafık olmadığı anlaşılmaktadır.

Diğer taraftan belediye reisliğinin başka bir zat uhdesine tevdi edileceği hakkında bir müddettenberi ortada dolaşmakta olan şayia iki gündenberi yeniden ve çok kuvvet bulmuştur.

Titüleskonun sözleri.

Romanya Hariciye Nazırı Gazi ve İsmet Paşa hakkındaki hayranlığını anlatıyor.

İstanbul, 5 (A.A.) — Romanya Hariciye başkanı M. Titülesko hareketinden evel gazetecileri kabul ederek beyanatta bulunmuş ve demiştir ki:

— Mesaimizin neticesinden memnun olarak Ankaradan dönüyorum. Balkan itilâfı emniyet noktai nazarından alelâde bir ittifak olmaktan çıktı. Bu itilâf siyasî taazzuz inkılâp etmiş ve bunun faaliyet sahasındaki muntazam hayatı müşterek ihtiyaçlarımıza uygun olarak tayin edılmiştir.

Ankarada büyük Gazi Mustafa Kemal Hazretlerinin ve onun yanında Türk siyasetini idare eden bütün şahsiyetleri gördüğüm için çok memnunum. Türkiye Reisicümuru Gazi Mustafa Kemal Hazretleri ile komşuların mesele ne olursa olsun onun dehası karşısında hayran kalmamak mümkün değil. Onun inceliğinin şayanı dikkat olan noktası asıl ile feri birbirinden ayırmak ve her mevzuu derinliğine baş döndürücü bir süratle nüfuz etmek sanatıdır. Bu sebepten Ankarada söylediğim nutukta Gazinin zamanın boyunduruğunu sarstığını ve onun kakkını vaziyetten müttefik şahsiyetine kaydığıdı kaydetmiştim,

İsmet Paşaya gelince, o benim tanıdığım insanlar arasında insan kalbinin en büyük fatihidir. Dürüstlüğü, sadakati muhakemesindeki ciddiyeti ve bütün bunların fevkinde sadelikten ileri gelen sevimliliği dolayısile uzun müddettenberi kendisine karşı göynümde derin bir sevgi beslemekteyim

Tevfik Rüştü bey ise yalnız kendi memleketine değil birçok memleketlere ve beynelmilel hayatın kendisine karşı istiğna göstermiyeceği hizmetler yapmıştır. Bütün bunlar memleketinizde bulunduğumdan dolayı neye kendisinin mesut saydığımı tekrar buraya mümkün mertebe süratle dönmek arzusunu neden beslediğimi pek güzel gösterir.

Amerikanın Endişesi.

Amerika, ingiliz - Japon ittifakının yenilenmesinden endişe ediyor. Ruzveltin yeni beyanatı.

Nevyork, 4 (A.A.) — İngiliz - Japon ittifakının yenilenmesinden endişe eden Amerika efkârı umumiyesi büyük Britanyanın deniz işlerinde Japonyaya karşı Amerika noktai nazarını müdafaa ettiğini görmekle ferahlamışlardır. İngiltere nin bu müzaheretine karşılık kurvazörlerinin adedini Londra muahedesince kabul edilen elliden fazlaya çıkarmasına Amerikanın mümanaat etmiyeceği zannediliyor.

Vaşington, 4 (A.A.) — M. Ruzvelt beyanatında, Londra deniz konferansının eyi bir netice vermesinden ümidini kesdiğini söylemiştir.

Silâh Bırakma konferansı bu ay sonunda toplanıyor.

Cenevre, 5 (A.A.) — Silâhsızlanma konferansıreisi konferans bürosunu bu ayın sonunda toplantıya davet etti.

Memurlar:

Gümrük

Ve inhisarlar idaresinde

Yeni teşkilât yapılıyor

Ankara, 5 (Hususî) — Gümrükler Vekâleti yeni memurin kanunu projesi hazırlanmaktadır. Bunda gömrükçülerin terfi, tecziye ve taltiflerine dair hususî hükümler bulunacaktır. Kadroda yapılacak değişiklikler tespit edildikten sonra lâyiha Büyük Millet Meclisine sevkedilecektir.

Yeni kadro ile lüzumsuz bazı memuriyetler lâğvedilecek ve bu suretle temin olunacak tasarrufla memur maaşlarına münasip miktarda zamlar yapılacaktır. İstanbul ve İzmirden başka diğer başmüdürlüklerin lâğvedilmesi muhtemeldir.

Bükreşte

Bir Hırdavat tethişçisi yakalandı

Bükreş, 5 (A.A.) — Zabıta hüviveti meçhul bir Hırvat tethişçi yakalanmıştır. Tethişçi Yugoslavya suikastlarına iştirak etmiş olduğunu itiraf ve fakat Marsilyada suikaste iştirakini inkâr etti.

HALK BİLGİSİ DERLEMELERİ

Balıkesirde Doğum Görenekleri ve Çocuk.

— 8 —

Toplıgan: A. OSMAN

Çocuklar topu biribirlerine vurmak şartile kuvvetle atarlar. Sıra mevzubahs olmadığı gibi ebe de yoktur. Top rast gele her çocuk tarafından atılabilir.

Çevikliği ve fazla hareketi istilzam eden bu oyunda topun başa, yüze, kulağa gelerek bir sakatlık yapılmak tehlikesi mevcuttur. Bunun için gerek topu atan ve gerekse top atılan çocuğun dikkatli davranması ve nâzik bir yere gelmemesine ihtimam edilmesi lâzımdır. Nitekim çocuklarda buna oyunda biraz fazlaca dikkat ederler.

Top sert olduğu ve vurduğu yeri acıttığı için on yaşından küçük çocukların oynaması doğru değildir.

Bu bildiğimiz bilyalarla oynanan bir oyundur. Muhtelif oyun nevileri vardır. Başlıcası şunlardır.

I — *Dizme usulü*

Oyuna iştirak eden her çocuğun birer (huması) vardır. Bunlar ya mermerden, ya camdan, yahut ta otomobil tekerlerindeki büyük bilyalardandır.

Evvelâ muayyen mesafelerde birer veya ikişer uzunluğun «bilya» konur. En öndeki bilyadan yine muayyen bir uzaklıkta çocuklar durur. Tayin edilen sıra ile humalarını başparmaklarının uçlarile vurarak ilk bilyaya doğru atarlar. Bilya vurulursa vuranın olur ve diğer bilyalara da atar. Vurulmadığı takdirde diğerleri de atarlar. Hepsi attıktan sonra yine evelki sıra mucibince herkes «huma»sının kaldığı yerden bilyalara atar ve vurmağa gayret eder. Vurulan bilya vuranın olur. Oyun bu suretle devam eder.

II — *Daire usulü*:

Zemine çocukların büyüklük ve güçlüğüne göre değişen kuturda bir daire ile bu daireye 1.2 metro mesafede bir hat çizilir. Bu daire ve hat hazırlandıktan sonra dairenin kutru üzerine her çocuk bir iki veya üç bilya dizer. Bu dizilen bilyeler hattı mustakim istikametindedir. Bu iş bittikten sonra da herkes dairenin muhiti üzerinde durarak ilerdeki düz çizgiye humasını atar. Çizgiye en yakın mesafede olursa o birinci olur. Bazan iki humada çizgiye aynı mesafede kalır. O zaman o iki çocuk yalnız birincilik ve ikincilik için tekrar atarlar.

Oyun sırası böyle tayin edildikten sonra sıra ile ve humaları baş parmağın ucu ile vurmek suretile dairenin kutru üzerindeki bilyalara atarlar. Bilyayı daireden çıkarabilen alır, çıkaramıyan tabiî kaybetmiş olur

Bu ve yukariki oyunda oyuncular fazla bulunabileceği için sıraya çok fazla ehemmiyet verilir.

III — Karış bir, vurma iki:

Bu iki şekilde oynanır. Huma (bilya) ya el ile atılmak yahut tıka (fiske) ile vurulmak suretiledir. Her ikisinde de şekil birdir.

Evela oyuncunun biri humasını atar. Diğeri de onu vurmak için kezledikten (nişan aldıktan) sonra atar Vurabilirse vurulandan iki, vuramaz ve iki humanın mesafesi bir karış dahilinde bulunursa bir bilya alır. Hiç biri olmazsa diğeri atar ve oyun bu suretle devam eder.

VI — Tek mi çift mi:

El içine alınan gayri muayyen miktarda bilyalar mukabil oyuncu bir] tek mi, çittmi?] diye sorulur. Bundan sonra el açılarak bilyalar sayılır. Bilyaların tek veya çift olduğunu bilmişse mezkûr bilyaları alır. Bilemediği takdirde o miktar bilyayı sorana verir.

Bilyaların tadadinde sayı yoktur. Çifte, çifte, sayılır.

4 — PELTEN KAYDRAK

Oyun vasıtası «Pelten» denilen birer yassı taş ile Moka» denilen yuvarlak veya sivri bir taştan ibarettir.

İki türlü oynanır:

I — Ebeli,

II — Sayılı,

I — *Ebeli*:

«Moka» düz bir yere ve ekseriya bir taş üzerine dikilir., Çocuklar (Moka) ya 5-10 metre mesafede çizilen bir çizgi üzerine birer ayaklarını basarak ellerindeki (Pelten) lerle «Moka» ya atarlar. «Mokayı vurarak bulunduğu yere bir ayak kadar ayran ebelikten kurtulur. Hepsi de vururssa tekrar atılırlar. En sonraya kalup da vuramayan ebe olur. Ebe «Moka» nın başında durur. Diğerleri «Moka» ya atarlar. «Moka» vurulunca ebe onu gittiği yerden alır getirir ve yerine kor. «Moka» yi yerine koyduktan sonra çocukların birini atılan yerden ilerde değebilirse ebelikten kurtulur.

Çocuklar (pelten) lerinin üzerine basmak ve onu alıp kaçmak için çalışırlar. (Pelten)in üzerine ayağile basa bilen değilse bile ebe olmaz. Bu takdirde [pelten] ya alıp tutulmadan kaçılır. Yahutta el değirmeden ayak üzerine alınıp ayakla havaya atarak tutmak suretile [pelten]i alarak gider. Düşürdüğü takdirda ebe olur.

Bazan bütün çocuklar atıp mokayı vuramazlar. [Pelten] lerde bir arada toplanır. O takdirde ebe ile kendine güvenen çekişirler. Ebe ortaya çizilen çizgiden ileri çekip te el ile arkasına temas edebilirse ebelikten kurtulur. Çekemediği takdirde o çocuğun [pelten] ini bizzat vermek ıstırarında kalır.

Bazan da moka her atışta vurulur. Ebe bir türlü ebelikten kurtulmak yolunu bulamaz. Yorulur, mışar (mızıkçılık eder) ve oyundan çıkar. O zaman bütün çocuklar ebenin başına toplanarak ve ellerini çırparak:

—Hey mışırdık, mışırdık

Davul gibi şişirdik

Demek suretile kızdırırlar. Bazan o derece ileri giderler ki çocuk ya ağlamaktan veya oyun yerini bırakıp kaçmaktan başka çare bulamaz.

Oyuna devam edilmek istenirse yeniden atışmak suretile ebe seçilir ve oyuna devam edilir.

II — Sayılı:

Bunda da yine [pelten] ve [moka] vardır. Moka bir yere dikilir ve beş metre kadar ileriye bir çizgi çizilerek pelten mokanın hizasından o çizgiye atılır. Çizgiye en yakın ata bilen birinci, diğerleri sıra ile ikinci, üçüncü... Olurlar. Birinci olan kendi peltenini alarak diğerlerinin peltenlerine atarak vurur. Sonra mokaya atarak onu da vurur. Her peltene vuruşunda ve mokanın dikili olduğu yerden gittiği yere kadar ayak ile şöyle sayar:

Mısırda

Siyasî buhran var

Mısırla İngilterenin arası fena halde açıldı.

Mısır Kralı Fuadın hasta olduğu malûmdur. Fakat Kralın hastalığına dair olan haberlere ayrıca siyasî bir buhran meselesi de karışıyor. Bazı İngiliz gazetelerinin verdiği molûmata göre buhranın sebebi İngilterenin Mısırdaki fevkalâde komiserliği ile Kral Fuat arasında hasıl olan atlaşamamazlıktır. Hattâ bu anlaşamamazlık geçen hafta o derecede ehemmiyet peyda etmişti ki Kral ile İngiliz fevkalâde komiserliği arasındaki münasebat tamamen kesilmiş, fevkalâde komiser vekili Mavrice Peterson Kral Fuattat mülâkat istemiş, fakat Kral bu talebi reddetmişti. Bu suretle fevkalâde komiserlik ile Mısır Buşvekili arasında münasebat son derecelerde gerginleşmiş bulunuyordu. Başvekil Yahya Paşa gazetelere verdiği bir beyanatta İngiliz fevkalâde komiserliğini Mısırın dahilî işlerine müdahale etmekle itham ediyordu.

Son haberlerde İngiltere Mısır münasebetinin henüz düzelmediğini anlatıyor. (Teymis) in Kahireden aldığı malûmata göre İngiltere tarafından Mısırın vaziyetini düzeltmek için vuku bulan teklifler Mısır kralına arzedilmiştir. (Taymis)e göre bu teklif her münevver Mısırlıyı fevkalâde memnun edecek mahiyettedir. İngiltere, Mısır halkının hislerine tamamile uygun bir şekilde hareket ediyor ve Mısır ile İngiltere arasındaki münasebetleri iki tarafı hoşnut edecek bir esasa dayamak istiyor.

Gene Taymise göre Mısır Başvekili Yahya Paşanın yakında istifası beklenmektedir.

Resmî zarflar hakkında.

Resmî zarflar içinde hükûmet işlerinden olmıyan bitiklerin ve kâğıtların gönderilmemesi, gönderilenlerin cezaya çarptırılacağı posta telgraf başçarıcılığından vilâyet posta idarecilerine bildirilmiştir.

ŞEHİR VE MÜLHAKATTA

Koşular

İlkbahar at koşuları çok güzel olacak.

Bu cuma yapılacak olan sonbahar at koşuları etrafında hazırlıklara devam edilmektedir.

Koşuların kayıt ve kabulü başlamıştır. Koşulara Kırklareli, Samsun ve Konyadan ve daha birçok yerlerden güzide atlar gelmektndir.

Koşular çok güzel olacaktır. Şimdiden her türlü tertibat alınmıştır.

Defterdarımız teftişe çıktı

Defterdarımız Behçet vilâyet dahilinde bir müddet evel başladığı teftiş ve tetkiklerine devam etmek üzere dün Edremide gitmiştir.

Behçet bey Edremitten sonra Bürhaniye ve Ayvalığa gidecek ora maliyelerinde de tetkik ve teftişler yapacaktır.

Sıhhat ve emniyet müdürleri

Vilâyet Emniyet müdürü Sait beyle Sıhhat müdürü Dr. Yunus Vasfi bey tetkik ve teftişlerde bulunmak üzere Edremit havalisine gitmişlerdir.

Maarif müdürlüğü

Vilâyet Maarif müdürü Vasif beyin Konyaya tayin edildiği hakkında dün verilmiş olan bir ha er üzerine tahkikat yaptık. Öğrendik ki bu hususta henüz Vilâyete resmî tebliğat yapılmamıştır.

İki belediye reisimiz

Hakkı beyin Gönen belediye reisliğine, Salâhattin beyin de Erdek belediye reisliğine seçimleri vilâyetçe tasdik edilmiştir.

Faik bey Bayramiç hükûmet tabibi oldu.

Balıkesir hükûmet tabibi doktor Faik bey Bayramıç hükûmet tababetine tayin edilmiştir.Faik bey hükûmet tabibi olmazdan evel de şehrimizde serbest tabiplik yapmış ve kendisini halka sevdirmiş çalışkan ve değerli bir doktorumuzdu.

Nikâhsız Birleşip

Karı koca olanlar.

Dahiliye Vekâletinin bunlar hakkında bir tamimi.

2330 numaralı af kanunu hükümlerine göre kanunu medeninin meriyetinden, Türk vatandaşlığı kanununun meriyete, girdiği 1. 1. 929 tahihine kadar evlendirme memuru huzurunda yapılmış akte müstenit olmıyarak birleşen karı koca halinde yaşıyanlardan çocuk olduğu ve erkek bekâr bulunduğu takdirde bu yaşayış evlenme akti sayılarak bu birleşmelerin evlenme akti suretile kanunu medeninin meriyetinden evelki tescil harici kalmış evlenmelerin de alelıtlak vesika veya ilmühaberlerle kanunun koyduğu müddet içinde müracaatj olanların idare heyeti kararile kayıt ve tescil edileceğine göre bu gibi kadınlardan kocaları yabancı devlet tebalı olanların eski tabiiyet kanunu mucibince yurtdaşlığımızı kazbedip etmiyeceğinde ve bu vaziyetteki kadınlardan doğan çocukların yabancı devlet tebaasından olan babalarına tabi kalarak tescil harici tutulup tutulmıyacaklarında bazı vilâyetlerce tereddüt edilmekte olduğu görülmüş ve buna dair Dahiliye Vekâletinden vilâyete bir emir gelmiştir.

Bu emirde nikâhsız birleşip karı koca gibi yaşıyanların bu yaşayışlarının ancak 2330 numaralı af kanunun 16 ıncı maddesinin B fıkrası mucibince tescilleri tarihinden itibaren hukukî mahiyeti iktisap edecekleri bildirilmektedir. Bundan maksat ötedenberi devam edilmekte olan filî ve gayri hukukî vaziyetin tesciline salâhiyet vermek ve müsaade etmekten ibarettir. Şu hale göre tescil tarihi 1312 sayılı kanunun meriyeti zamanına müsadif olması ve bu kanunun 3 üncü maddesi ecnebilerlerle evlenen Türk kadınlarının Türk kalacağını âmir bulunması itibarile mevzuubahsolan kadının ecnebi erkeğe izafetle tabiiyetimizi kaybetmesine hiç bir sebep yoktur.

Bu gibi kadınların tescilinden evel yabancı devlet tebaasından erkeklerle münasebetinden doğmuş olan çocuklarına gelince bunların tabiiyetini tayin için 1312 numaralı kanunun meriyete girdiği tarihten evel mi, yoksa sonra mı olmuş olduklarına bakmak lâzımdır. Bu tarihten evel ise yabancı devlet tebaasından olan babalarına izafetle ecnebidirler. Bu itibarla kütüklerimize tescil edilemezler. Bu tarihten sonra bu kanun analarını Türk tebaası olan çocukları alelıtlak tebaamızdan saydığı için Türk tebaası sıfatile tescil olunurlar.

Berat Gecesi

Dün akşam berat gecesine müsadif bulunuyordu. Bu münasebetle camilerde mevlûdüşerif okunulmuş ve müemminler bu mübarek geceyi ibadat ve taat ile geçirmişlerdir,

Daimî encümende

Daimî Vilâzet Encümeni dün vali muavinimiz Ekrem beyin reisliğinde toplanarak hususî idareye ait işleri görüşmüş ve bu hususta icap eden kararları vermiştir.

Maliye bakanlığının bir tamimi.

Maliye bakanlığı (Vekâleti) Vilâyetlere bir tamim yollıyarak mühendislerden ne gibi ahvalde kazanç vergisi kesilmiyeceği ve hayvanlar vergisi ikramiyesinden hususî idareler hissesinin ayrılma şekli bildirilmiştir.

Mutlu bir akit.

Balıkesir asliye hukuk hâkimi Ata beyin kızı Fehime hanımefendi ile Doktor Şakir beyin Börekçiler mahallesindeki evinde güzide bir huzur önünde icra edilmiştir. Değerli gençlerin saadeti hakkındaki dileğimizi bu mutlu hâdise münasebetile tekrar eder ve muhterem ebeveyinlerini kutlularız.

Küçük dere Köyünde Mektep.

Havran muhabirimiz yazıyor:

Havrana yarım saat mesafede olan Küçükdere köyü namile maruf hafif bir sırt üzerine kurulmuş tamamile havadar ve suyu oldukça bol ve manzarası güzel 650 nüfuslu 160 haneli ve bir manifatura dükkânı bir bakkaliye bir de kahvehanesi olup ahalisinin bir kısmı ticaretle alâkadar diğer kısmı çiftçilikle iştigal etmektedir. Köyde dört adet idadi tahsilli ve iki tane ihtiyat zabiti vardır. Bilhassa harbi umumî senelerinde Almanyada tahsil etmiş Mehmet Sadık efendi Almanca ve aynı zamanda Rus lisanlarına aşina olup mükemmel bir tercümandır. Köyün en manzaralı mahallinde köy ihtiyar heyetinin faaliyeti ve köylünün gayretile dört odalı taştan ve muntazam bir mektep yaptırılmıştır.Mektebin bodrum katı dahi vardır. Mektepte kız ve erkek talebenin adedi elliyi mütecavizdir.

Yazı Müsabakamız.

—6—

Kadın Ruhu

Gecenin sessizliği uzun bir müddet bir çift mahmuzun şıkırtısını binledi.

Genç süvari mülâzımı Münir seri adımlarla evine gidiyordu. Köşe başındaki şekerciden Neclânın sevdiği pastalardan bir kutu yaptırarak tünele doğru yürüdü. Yüzünde bir neşenin derin izleri parlamakta idi..

Karanlık bir sokağın başındaki evin önünde durdu. Zil, yukarıya Münirin geldiğini müjdeledi.

Neclâ karşısında göğsü ilerde, saçları ortadan ayrılmış genç bir mülâzım gördü.

— Neclâ!...

— Münir!..

Mülâzımın aşkı, karısının dudaklarından bir ceryan gibi geçti. Bir müddet öyle kaldılar.. Münir, arkasında sakladığı pasta kutusunu gülerek uzattı:

— Cicim... Bak sana ne getirdim?

Neclâ paketi açtı. Fakat yosunu andıran gözleri teessürünü saklamıya çalıştı. Kocasının böyle bir şey getireceğini hiç te tahmin etmemişti. Kutuyu hızla itti:

Münir... Genç mülâzım bunun farkına varmedi bile...

Çünkü o bir zevkin hayranlığı içinde, kalın sigarasının dumanını seyrediyordu.

Birden doğruldu, gerindi, gerindi...

Duvardaki asma saat, yaralı bir hasta gibi on iki defa inildedi. Sonra uzun bir sükût!..

— Artık yatalım şekerim.

— ...

— A!.. o ne niçin ağlıyorsun?

— ...

Koştu.. Karısının önüne diz çöktü.

— Ağlama meleğim çirkin olursun.

— Münir senin için ağlıyorum. Bana müsaade edermisin yatayım? Bilsen ne kadar yorğunum.

— Peki.

Neclâ yavaşça kalktı. Her akşam âdeti olan puseyi vermeden gitti. Genç çocuk, karısının bu hareketine bir mana veremedi. Sadece yorğunluğuna atfetti. Büyük saatin yelkovanı, rakamları bir defa dolaşıncıya kadar bir heykel gibi durdu.

Genç kadın, yatağa boşanmış bir yay gibi yığılıverdi. Bu sıkıntılı günlere ne zaman nihayet verilecekti. İstediği şeylerin hiç biri kocası tarafından alınmıyordu. Bir kadına yapılan en büyük cinayet, onu arzularından mahrum etmekti. Neclâ bunları ve daha bir takım meçhul şeyleri düşüne, düşüne daldı. Fikirleri mahdut bir fikri aşamadı. Fakat bir karar verdiği şimdi onun sakin yüzünden okunuyordu.

***

Münir erkenden kalktı. Tıraşını oldu, ıslıkla başladığı kıvrak bir «valsi» yarıda bıraktı. Yatak odasına girdiği zaman karısını hâlâ uyur buldu. Uyandırmadı. Sadece alnından öperek merdivenleri ağır ağır indi.

***

Neclâ hızla kalktı. Pijamalarını buruşturarak eski bir koltuğun üzerine fırlattı. Boy aynasının önünde kumral saçlarını kabarttı. Vücudünü ve esmer bir boyadaki mermer sütununu andıran muntazam baldırlarını seyretti. Sonra çoraplar, bu zengin hazineleri saklamak ister gibi bacakların üzerinden kayarak bir jartiyenin parlak madenî bir düğmesine sarıldılar.

Evvelâ evden adeta koşarcasına ayrıldı. Köşedeki bakkal Petkofa alel'usul bir selâm vererek köşeyi döndü. Yürüdü.. Yürüdü. Yurüdü..

Arabalar, tramvaylar, otomobiller iki yanından bir sel gibi akıyordu.

Evet verdiği bu tehlikeli kararı ilk defa yapacaktı. Müniri düşünmüyordu bile..

Birkaç mağazanın önünde durarak göz alıcı kumaşlara hayran hayran baktı. Sonra gene yürüdü.

Taksim arkalarında bir genç kadının münasebetsiz evlere girip çıktığı görüldü..

***

Akşam... Beyoğlu sokaklarını yıkıyan yağmurlu erken bir akşam ..

Karanlıkta elektrikler yanıp sönüyor...

Sokaklarda kimseler yok Bazan ıslak bir otomobilin hızla geçtiği görülüyor «L...» barının camlı kapısı açıldı.

İçerden üç genç mülâzım çıktı: Münir, Doğan, Tahir...

Münir paltosunun düğmelerini iliklerken:

— Çocuklar bana müsaade...

Dedi.

— Yok Münir bu akşam «oraya» gideceğiz. Bak derslerden yorğun çıktık. Acısını çıkaralım.. Hem sen ne tuhaf çocuksun yahu.. Masrafı Doğan çektiği halde kayınanam gibi naz yapıyorsun. Kül nereye giderse cüz onu takip eder, haydi yürü

Mülâzım arkadaşlarının maksatlarını anlamıyor değildi. Gitmiyecekti. Fakat onları darıltacağından korkarak arkalarından yürüdü. Bir evin önünde durdular. Şişman bir rum karısı çocukları gülerek karşıladı:

— Buyursunlar pasam.

Neclâ ilk defa yapacağı fena şeyin acemiliği içinde kızarıyordu. Fakat yeni bir tuvalet sahibi olmuştu.

Ateş rengindeki dudaklarının arasına düz beyaz bir sigara sıkıştırdı. Saçlarını itina ile taradı. Beklemiye başladı. Neclâ, günahı affedilmiyecek güzel bir kadındı..

***

Münir şişman rum karısını karanlık bir koridorda istemiyerek takip etti. Nihayette bir kapı açıldı Dinç vücut odaya daldı.

Neclâ karşısında:

Saçları ortadan ayrılmış tıraşlı bir yüzü ve pırıl, pırıl yanan bir çift gözün sahibi bir zabit gördü. Gözleri büyüdü. Beyaz sigara ateş dudaklardan döşemeler üstüne düştü. Yuvarlandı.

Günahkâr kadın sadece:

— Münir diyebildi,

Somyalı karyolanın üzerine kapandı. Hıçkırıkları somyaların çıkardığı pes seslere karışıyordu. Zavallı mülâzım birşey söylemedi

Koridorları koşarak katetti. Ne olduğunu kestiremiyen rum kadınını göğüsledi. Ağır bir kapı hızla kapandı.

Gecenin sessizliği uzun bir müddet bir çift mahmuzun şıkırdısını dinledi ..

M. mektebi No. 265

M. Ertuğrul

Ruzvelt

Amerikada yepyeni bir teşkilât vücude getirdi.

Amerika Reisicümuru M. Ruzveltin icraî bir kararla hükûmet kurumlarında yaptığı ıslahat Amerika efkârı umumiyesinde pek derin bir iz bırakmadan geçmiştir.

M. Ruzvelt 33 azalık bir ulusal meclis kurmuştur. Bu meclisin başkanlığına M. Rihbergi getirmiştir. Meclise bütün kabine azasile eskidenberi mevcut olan ve son zamanlarda Reisicümur tarafından kurulan fevkalâde teşekküllerin başkanlığı dahil bulunmaktadır.

Halbuki devlet kurumu yasası mucibince Amerikada reisicümurla beraber ve aynı şartlar altında seçilen ve reisicümur bir yere gittiği veya herhangi bir sebeple işini görmediği takdirde ona vekâlet edecektir. Bu zat şimdi M. Garnerdir. M. Ruzvelt bugüne kadar asla M. Garnerden kendisine yardım veya vekâlet etmesini istemediği halde M. Rihberg için devlet kurumu yasasında mevcut olmıyan yeni bir başkan muavinliği yapmış ve onu çok geniş icraî salâhiyet ve bütün meclis azasına emirler vermek hakkını tanıtmıştır.

Öte yandan eski kabine parlâmentoca kabul edilen muhtelif kanunlarla teşkil edilmiş bakanlıkların başkanlıklarından terekküp ediyordu. Şimdi bütün bu ulusal meclis namı verilen ve hakikî bir kabine olan kurumda birleşmiş oluyor.

Bu ıslahat mühimdir ve karışması olmaksızın hükûmet salâhiyetinin genişletilmesi ve kuvvetlendirilmesini teyit etmektedir.

İki casus

Havas ajansının aldığı bir habere göre iki genç Amerikalı casusluk suçundan dolayı tutulmuştur. Biri erkek M. Yonson ve diğeri kadın mis Lister olan bu iki Amerikalı Obervisenfelte manevraya gitmekte olan bir hücum kıtasını seyrederken bir zabit Amerikalı kadının kolunda fotograf makinesi görmüş ve bunları yakalıyarak karakola göndermiştir.

Fransız

Kabinesi ıslahat projesini kabul etti

Paris,4 (A.A.) — Nezirler meclisi tarafından ekseriyetle kabul edilmiş olan devlete ait ıslahat projesi, bakanların adedi azamî 20 olarak tahdit edilmektedir. Başvekil bu miktarda dahil değildir. Başvekil nezaretsiz olarak kabine reisliğini yapacaktır.

Reisicümur, teşriî devrenin ilk yılında mebusan meclisini ayanın müsait mütaleasını almak suretile teşriî devrenin geri kalan yıllarında ise ayanın mütaleasını anlamaksızın feshedebilecektir.

Devlet, memurları hizmetlerinde istikrarı temin eylediği gibi onlara meslekleri hertürlü teminatı da göstermekte olduğundan memuriyet hizmetinin kanunsuz veya müçtemian terkedilmesi memurları devlete bağlıyan rabıtaların kırılmasını intaç eder. Hükûmet tarafından yapılacak teşebbüs dışında masraf ihtiyacına ait yapılacak hiç bir teklif kabul edilmez Meğer ki mebusan meclisinden bu masrafların karşılığı olacak olan gelir önceden kabul edilmiş olsun.

Bir yılın bütçesi mebusan ve ayan meclisleri tarafından o yıl kânunusanisinin birinci günü kabul edilmediği takdirde ondan evelki senenin bütçesi şurayi devletin bir kararnamesile tamamen veya kısmen temdit edilir.

M. Doumergin bir beyanatı

«Le Temps» yazıyor:

«Ayan azasından ikisi ile vaki olan mülâkatı hakkında sorulan suale Başvekil M. Doumergue aşağıdaki karşılığı vermiştir:

«M.Bienvenu Martin ve M. Cuminal arkadaşları arasında mevcut ruhî halet hakkında beni haberdar etmek için gelmişlerdir.

Ben kendilerine yalnız ne yapmak istediğimden bahsettim. Maksatlarımı hiç bir zaman gizlemiş değilim. Fikirlerimi ve maksatlarımı alenen söyledim ve meclislerin toplanmasından evel radyoda yeni bir müsahabede bulunmak suretile bunları tekrarlamak karanındayım.

Fikirlerimi değiştirmiş değilim. Devlet reformuna müteallik olan programımı izah edecek ve kanunu esasinin bahşettiği bütün vasıtalardan istifade ederek bu proğramın tahakkuk etmesine çalışacağım.

Bu toprağımın tahakkukuna yardım edecek olan vasıtalar arasında meclisi mebusanın dağıtıldası vardır İcap ederse bunada baş vuracağım. Ancak bütün vasıtaları tecrübe ettikten ve her cephede mağlûp ettikten sonra çekileceğim.

Kanunu esasiye tecavüz etmiyeceğim, onun tatbikine hayatımı hasredeceğim. Hasılı kelâm onun son müdafi benim.»

Cümuriyet Bayramı

«Bir köylünün kaleme aldığı bu deslanı bütün sanat noksanlarına rağmen içten gelen bir duygunun ifadesi olduğu için hiç kalem oynatmadan neşrinde büyük bir zevk duyduk.»

İşte yaptık Cümuriyet bayramının onunu
Bütün dünya duyacaktır bu bayramın ününü
Tarihler de yazacaktır bu bayramın gününü
Ulu Gazi sen yarattın Türkiyeye bugünü.

Bayram yapıyor bugün millet hep baştan başa
Donatılmış her taraf kalmamış hiç bir köşe
Durmadan kutluluyor bayramı koşa koşa
Gazimiz çok gösterir millete böyle günü.

Bin yaşa Ulu Gazi, Türk milletinin başı
Bu milletin iri ufak, hattâ toprağı taşı
Hayvanat haşeratı, havada uçan kuşu
Kutluluyor sana işte bu büyük bayramını.

Sultanların gününde çok ezildi bu millet
Baştan başa sarmıştı cehalet denen illet
Gazi Paşa doğrusu etti bir büyük himmet
Bu illete bire bir geldi Gazi dermanı.

Bu millete Gazinin daha çok dermanı var
Pek azını vermiştir daha vereceği var
Onun için ey Gazi millet sana minnettar
Hem de tutacaklardır senin her fermanını.

Gazimizi şu dünya baştan başa tanıyor
Ünlü adını bütün dünya halkı anıyor.
Düşmanların ciğerleri ateş gibi yanıyor.
Bütün dünya silecek sana düşmanlığını.

Bize düşman olanın aklına biz şaşarız
Düşmanların ardından aslan gibi koşarız
Gazimiz emrederse denizleri aşarız
Düşmanların başında savruruz dumanı,

Tayaremiz, topumuz bizim hepsi tamamdır
İsmet ve Fevzimizin öfkesi pek yamandır
Düşmanların onlara diyeceği amandır
Bize düşman olanlar bulurlar belâsını.

Garp medeniyetini siz akıttınız şarka
En önce aşladınız bu vatandaki ırka
Başımızda bulunan çok değerli bir fırka
Tanrı ömürlü etsin özlü Halk Fırkasını.

Tarihin Atillâsı, İskender, Napolyonu
Ulu Gaziden üstün değil onların ünü
Gazimiz sen dirilttin öldürülmüş Türkünu
Türkler gönlünde sağlar senin adın, sanını.

Sadettin

Amerika nazi propagandası

«Le Temps» in Nevyork muhabiri bildiriyor:

«Amerika aleyhtarı tahrikât ve daha doğrusu Amerika topraklarında Nazi propagandası hakkında tahkikâtta bulunan parlamanter komisyon işini ikmal etmiştir

Tahkikat Berlinin talimatı dairesinde çalışan muhtelif grupların şiddetli bir propagandada bulunduğunu inkâr kabul etmez bir şekilde tesbit etmiştir. Bu propaganea teşkilâtının ne kadar mükemmel bir halde bulunduğunu tahkikat komisyonunun son içtimaında vurua gelen bir hâdise gösterir. Şöyle ki komisyon tarafından Nazilerin istimai hitam bulduğu zrman dört yüz Nazi «Yaşaşın Hitler!» diye bağırmışlardır.

Komisyonun Nazilerin Amerikadaki propagandası hakkında Amerikan kongresine bir rapor vermesi muhtemeldir. Kongrenin de bu bapta Berlin hükûmeti nezdinde şiddetli teşebbüslerle bulunmasını talep edeceği zannolunmaktadır. To day gazetesinin tahkikat komisyonu tarafından ispat olunan iddiaları, Almanyanın Amerikadaki nüfuzbnu fevkalâde sarsmıştır.

Bu hal Almanyanın Amerika sefirinin vaziyetini de müşkülleştirmiştir. Bu zatın tarzı hareketi beynelmilel hukuka karşı tecavüz addolunmaktadır. Amerika âyanından biri Almanyanın Berlin sefirinin yalnız Almanyayı temsil ile kalmadığını ve aynı zamanda Alman nazi fırkasını da temsil ettiğini beyan eylemiştir.»

Almanyada yiyecek işleri

M. Hitlerin valilerle yapmış olduğu bir toplantıdan sonra Prusya başvekili M. Göring, polis müdürlerine ve diğer alâkadar memurlara resmen verilmiş mezuniyet dışında fiatlarda ve bilhassa yiyecek maddeleri fiatlarında görülecek yükselişlere hemen ve şiddetle müdahalede bulunmalarını ehemmiyetle tavsiye eden bir buyruk çıkarmıştır.

Nazır, bu buyruğunda yiyecek maddeleri fiatlarının durmaksızın kontrol edilmesini ve hayat pahalılığını arttıracak her türlü teşebbüsü şiddetle cezalandırılmasını da ilâve eylemiştir.

Dışarda Türkiye Hakkında.

Yeni Türkiye Ve Yeni Almanya..

Yazan: *FRİEDRİCH VALLİSCH*

Türkiyede biz, dostlarımız arasındayız. Memlekete ayak basar basmaz hasıl olan ilk tesir ve intiba budur. Burada ikamet uzadıkça bu tesir ve intiba o nispette kuvvetlenir. Yeni Türkiyede hükûmet ve millet, yeni Almanyaya karşı samimî dostluk hislerile mütehassistirler. Burada ekseriya şu söz işitilir: «Siz Almanların istediğiniz şeyi, biz Türkler çoktanberi elde etmiş bulunuyoruz» Bu söz mutlak surette değil, ancak bazı kayıtlarla doğru ise de her iki memleketin iç ve dış politikasına ait esaslardaki calibi dikkat benzerlik inkâr edilmez Türkiyede sultan ile onun etrafındakiler (Mutavaat politikası) na taraftar idiler. Fakat Mustafa Kemal daha 1920 de, yani memleket ve milletini mahvolmaktan kurtardı. Milleti uyandırdı ve itilâf devletlerinin arzularını icraya memur olan Yunan ordusunu 1922 de mahvetti ve Temmuz 1923 tarihli Lozan sulh muahedesile, Türkiyeyi mağlûp merkezî devletler arasında yegâne olarak itilâf devletleri karşısında, onlarla müsavi hukuk ve mevkie sahip bir âkit sıfatile ikame etti. 1923 te Cümuriyetin ilânile Gazi Mustafa Kemalin Cümhur Reisi intihap olunduğundanberi burada şu esas kaide hâkimdir:

«Dahile karşı kuvvetli bir el, harice karşı müttehit bir irade!» Burada yalnız bir fırka vardır ki o da Gazinin Halk Fırkasıdır, yeni devlet tamamen halkçılık esası üzerine kuruluyor.

1924 senesinde Almanya ile Türkiye Cümuriyeti arasında siyasî münasebet tesüs ettiğinde Almanlar burada seksen senelik bir Fransız kültür faaliyeti ile daha genç bir İtalyan kültür faaliyeti ve çok mühim olan eski Avusturya nüfuzunun bakayasını bulmuşlardı. Silâh arkadaşlığının hazin âkıbeti ve bir de bilhassa saltanat idaresinde cari olan ve Türkiye Cümuriyetince bittabi tevarüs edilmek istenmiyen eski Alman emperyalist nüfuzunun acı hatıraları evelce mevcut Alman - Türk münasebatına bağlanmağı güçleştirmişti. Harp sonunun ilk senelerinde burada Almanlığın, mevkii bir hayli gerilemişti, fakat sonraları Alman nüfuz ve itibarî memnuniyete şayan bir tarzda artmıştır. Ve hattâ Almanlık şimdi burada harpten evelki mevkiinden daha ileri bir mevkidedir. Bu muvaffakıyette başlıca âmil Alman sefaretinin hedefini bilen tedbirli mesaisidir. Burada Fransız ve İtalyan kültür ve iktısat propogandasının çok büyük naktî vasıtalarla çalıştığına akanaca Alman sefaretinin bu mesaisini o nispe takdir etmek lâzımbırFakat ihtiyatlı olan ve bir. asırdanberi ecnebi nüfuzundan zararlar görerek son derece şüphe ve itimatsızlık besliyen Türk, bu hususta Almanyadan korkusu olmadığını pek âlâ biliyor.

Yeni Türkiyenin medenî kurtuluşunda ki bu iş daha on senede bitmiş olmıyacaktır. Alman ilmî mesaisi haiz olduğu doğru ve hakikî katiyet ve mahiyeti ile rehber olmuştur. Türk mahsulâtının rationaliser edilmesi, Türk fıkir hayatı ile iktısadiyatının siklet merkezinin Trakyadan, yani Avrupa kıtasındaki Türkiyeden Küçük Asyaya Anadoluya nakil gibi ilmî ve sınaî sahalarındaki işler Alman mesai iştiraki ile yapılmaktadır.

Berlinli Prof. Jansen, yeni hükûmetin merkezi olan Ankaranın şehir plânını yapmıştır. Bu plânın tatbikatı işinde de Charlottenburglu Prol. Ehlgöz çalışmaktadır. Küçük Asyadaki en mühim arkeolojik tetkikatın mühim bir kısmı Alman alimlerinin elindedir. Ziraî tecrübe enstitülerinde ve nümunelik faaliyetlerde Alman mütehassısları görülmektedir. Yeni sanayi müesseseleri Alman mühendis ve ustaları tarafından yapılmaktadır. Rektör Gehesimart Falke, Leipzigin idaresinde Alman profesör ve asistanlarının çalıştığı Ankara yeni ziraat yüksek mektebi son derece kıymet ve ehemmiyeti haiz olup bu mektep bütün Ön Asya için bir ilim merkezi olmak istidadındadır.

Hususî Alman mektepleri yalnız İstanbulda vardır. Bir ilk orta ve ticaret mektebi ve bir de kız mektebi ve bunlardan başka bir de Avusturya himayesinde Almanlık için takdirlere şayan faaliyetler gösteren St. Georg mektebi vardır. Bunlara karşı adedi yüzden aşağı olmıyan Fransız mektepleri bulunuyor. Maamafıh bunlardan bir kaçının ancak bir avuç talebesi vardır. Burada İtalyanların da ötedenberi bir çok ve mebzulen yardım gören mektepleri vardır. Bunlardan gayri Türkiyede artık ecnebi lisanında mektepler açılmıyacaktır.

Türk mekteplerinde Almanca lisan tedrisatının daima genişlemesi memnuniyeti muciptir. Evelce orta mekteplerde yalnız Fransızca lisanı mecburî idi. Bugün ise Fransızca ve Almanca aynı hükümde tutuluyor, fakat Almancayı öğrenmek husundaki alâka daha ziyadedir. İstanbulda birkaç sene eveline gelinciye kadar Fransızca beynelmilel bir lisan idi. Bugün burada Almanca dahi en aşağı aynı derecede münteşir ve müteammimdir. Kezalik Ankarada da hayret edilecek derecede çok Almanca konuşuluyor.

İstanbulda bugün 4 Alman cemiyeti vardır.

Alemania, Teutonia, Alman futbol kulübü ve Avusturyalılar cemiyeti. Bu cemiyetler gayretli ve faydalı bir faaliyet gösteriyorlar. «Nasyonal sosyalist mahallî guruplar» ve «istinat noktaları» Türkiyede «Faşist mahallî gurupları» gibi siyasî hedefleri dolayısile Türk kanunî hükümleri muvacehesinde cemiyet olarak sayılmazlar İstanbulda Almanca gündelik «Türksche Post» gazetesi çıkıyor ki sevimli ve kıymetli bir gazete ve bütün Şark için iktısadî bir enformasion organıdır. Türkische Postun on beş günde bir çıkan «Yakın Şark» ismindeki iktısadî ilâvesinin pek büyük bir şöhret ve kıymeti vardır. Türkiyede müteaddit Fransızca gazetelerin baskı adetleri bu Almanca gazetenin baskı adedinden çok uzaktır. Türk efkârı umumiyesinin Almanlığa karşı dostane vaziyeti, bir aralık bu dosluğun acı bir tecrübe ve imtihan geçirmiş olması ile hususî bir kıymet kazanmıştır. Alman dili konuşan bazı muharrirler geçmiş yıllarda Türkiyede Alman itibarını ağır surette ızrar etmek için her şeyi yapmışlardı. Emil Ludwig Gazi Mustafa Kemal tarafından kabul dilerek taltifkâr bir surette muamele gö müştü. Halbuki mumaileyh misafirperver Türkiyeye karşı şükran borçlu olduğu halde öyle kin ve husumet dolu neşriyat yaptı ki bu yüzden kızan Türk efkârı umumiyesini, Emil Ludwig ile Almanyanın bir tutulması lüzumuna inandırmak hayli müşkül oldu.

Fakat öyle görünüyor. Gazi hâlâ bugüne kadar kendisine bu adamın hazırladığı nahoş sürprizi unutmuş değildir. Ludwig gibi aynı veçhile Thomas Mannin burada Almanlığa karşı zararı dokunmuştur. Mumaileyh Türk makamatı tarafından merasimle kabul olunmuş iken sonra yazdığı yazılarda kendisine yapılan bu samimî resmi kabulü alay ve istihza ile tasvir etmeyi lüzumlu görmüş ve bununla Türkleri kırdıktan başka Şark ahvali hakkında kendisinin mürekkep cehlini de ispat etmiştir.

Türkiyenin geçmiş zamanlarda tâbi olduğu zararlı ecnebi nüfuzuna karşı yeni rejimin açtığı mücadle, iktısadiyatı millileştirmek yolunda kanunî hükümler vazını istilzam etmiştir. Gençleşmek, yenileşmek ve yükselmek arzusile meşbu olan bu memleketteki Alman misafirlerin «Türkiyede ecnebi düşmanlığı vardır» diye ecnebilerin kulağına fısıldamaları ve şikâyet etmeleri katiyen, yersiz, idaresiz ve haksız bir hareket olur. Burada oturan ecnebilerden bazılarının memleket işlerinin yeniden tanzimi dolayısile müteessir olacakları şüphesizdir. Fakat şu muhakkaktır ki Türkiyede ecnebilerin tâbi tutuldukları kanunî hükümler cihanın diğer bir çok memleketlerinde ecnebiler hakkında vazedilmiş olan hükümlerden daha ziyade himayekâranedir. Hele Almanların bugün bütün bu işlerde Türklere, bilhassa onları hak vermeleri ve anlayıp tasvip etmeleri icap eder. Türkiyede çok kuvvetli olan Fransız ve İtalyan propagandası bizim herhangi bir zâf ve kusurumuzdan kendileri için fayda çıkarmağa daima hazırdırlar. İşte bu hal, bizim Almanlık ve Almanya için şimdiye kadar elde ettiğimiz büyük muvaffakıyetlerle iktifa etmiyerek bilhassa burada, yeni Almanya hakkında pek dostane hissiyat ile Türkiyede mütehassis olan, kıymet ve itibarımızı çoğaltmak için daha ziyade gayretle çalışmamıza saik olmalıdır.

Delilerle mülâkat: 8,9,10

Üç Deli Birden..

Kadınlardan hoşlanan Mehmet- Sessiz, daima düşünceli dolaşan deli Hüseyin - Ve...

— Ulan kerata; çekil oradan bakayım...

— Ben, bir şey yapmıyorum ki amca..

— Ulan köppoğlu bir de yalan mı söylüyorsun?.. Gözüme mi inanayım, yoksa bir delinin sözlerine mi?..

Yemiş çarşısında idim, Vilâyet matbaasına giden yolun dönemecinde, Mehmetle bir yemişçinin atışmalarını görünce yanlarına gittim:

— Ne o, Mehmet bir kabahat mi işledin gene?...

Yemişçi bana döndü:

— Sormayın beyim.. Hani deli dolu, diyoz amma, onlar değme akıllılara taş çıkartıyorlar alimallah...

— Öyle, öyle... Ne haltetti Mehmet?...

— Şu, yumurta, tereyağ satan kadınların yanına sokulmuş, önüne geleni sıkıştırıyor...

Gayri ihtiyarî Mehmede baktım ve güldüm..

— Doğru mu ulan Mehmet?..

O, başını sallamak, ve otuz iki dişini birden göstererek gülmekle iktifa etti..

Mehmede bakarak:

— Bir daha yapmaz belki; dedim..

Yemişçi şiddetle itiraz etti:

— Durabilir mi hiç!.. Kaç defa dayak, tekme yedi bu yüzden..

Bilirsin yar, meşhur bir söz vardır: İt haltetmekten vazgeçer mi?.. Hani söz temsili.. bu da onun gibi..

Her gün gelir, nerde kadın varsa oraya sokulur, muhakkak bir halt yer..

**

Anlattıklarına göre, Mehmet Ayşebacı köyündenmiş..

Bütün yaz Balıkesirden köyüne gitmemiş.. Sorunca:

— Orada karı yok; cevabını kestirip atıyor..

Burada, geceleri, nerede olursa yatmıya; nerede ve ne olursa yemiye razı:

Ali ağa

Tek Balıkesirde kalsın...

Anlatıyorlar:

Bir doktorun mu, bir avukatın mı, her kiminse kızına bayılıyor...

Birkaç defa ardından gidiyor...

Birkaç defa söz atıyor...

Hatta, birkaç defa da zavallı kıza:

— Seni ben alcem gı,.. Bana gelcen mi gı...

Diyerek evlenmek teklifinde bulunuyor,..

Fakat, kızda surat bir karış.. Nihayet kimin kızı olduğunu öğreniyor ve babasına giderek:

— Efendi amca...

Diye başlıyarak allahın emri, peyğamberin izni ile kızını istiyor...

Tabiî, derhal sille, tokatla kaldırımlara atılıyor...

İşte böyle bir deli bu... Yemişçinin dediği gibi, değme akıllıların yapamıya cüret edemediklerini o, derhal tatbik sahasına koyuyor...

**

Bazı muharrirler, büyük deli doktorlarının ortaya attıkları fikirleri, kendilerinimiş gibi satmak isterler..

İşte bir münekkidimizin naklettikleri:

«.... Zaten, nihayet bazı delilerin söyledikleri de cemiyetin bir takım kendince bilinmiyen arzuları, temayülleri değil midir? Ancak bunları, büyük şairlerin, dâhilerin söylediklerinin aksine olarak, insanlığın veya cemiyetin kuvveti dışında bulunan, yerine getirilmesine imkân bulunmıyacak, böyle olduğu için de sönüp gidecek arzu ve temayüller değil midir?..»

Evet öyle amma, Mehmette, hiçte, «cemiyetin kendince bilinmiyen arzuları, temayülleri» yok..

Canım, zaten bu adamlar deli değil ki... İş hastası...

Var mı hazır yatak, yemek ona... Gelsin, sonra da delilik... Rahat yatak, hazır lop yemek bulunca, kimin deliliği tutmaz...

**

Gelinde, şimdi buna da:

— Deli!..

Deyin...

Bu adam hakikaten, bilinmiyen arzular taşır; anlaşılmıyan temayüllere esirdir!.

Daima, başı önde, gözleri yerde dolaşan bu adamın neler düşündüğünü kimse bilmez?..

Onunla konuşmanın imkânı yoktur... Ne sorsan cevap vermez..

Yaz, kış yalın ayak başı kabak dolaşır, böyle olduğu halde, yine kıp kırmızı, yine turp gibi sağlam...

İnsanın Allaha isyan edeceği geliyor:

— Ya hâlik, bu ne hikmet?.. Hikmetine akıl ermez, derler... Ne kadar haklı sözmüş... Bir yanda kat kat yünlüler, pamuklular, kürkler giyenler, soğuğa dayanamıyorlarken, diğer tarafta, yarabbi bu ne hikmet?..

**

Bu adam, Balıkesirin yenisi imiş.. Ekseriyetle, Hacı Ali camii yanına gi-

Deli Mehmet

der, askerlerle konuşurmuş...

Bir kaç defa aradım, takat bulamadım...

Affetsin...Kusura bakmasın.

**

Daha deli varmış, lâkin, onları arayıp bulmasın, kendileri ile anlaşmak, deli ile deli olmak güç iş doğrusu...

Ben çok üzüldüm...

Artık, deli arkasından do'aşacak takat kalmadı...

(Sen-Tur

İngiliz avam kamarasında görüşmeler.

Avam kamarası İngilterenin silâhlı güçleri içinde fesat tahrikâtında bulunulmasını yasak eden kanunu 65 muhalife karşı 241 rey ile kabul atmiştir.

Muhalefet fırkaları bu kanuna büyük ölçüde bir hücum yapmışlardır. İşçilerle liberaller bu kanunun gereksiz ve hattâ tehlikeli olduğunu söylemişler ve delil olarak da bizzat Başvekil M. Makdonaldın büyük savaşta neşretmiş olduğu bir mektubu okumuşlardır.

M. Makdonald arada hiç bir münasebet olmadığını bu kanunun zarurî bulunduğunu ve lehte rey vereceklerin vazişelerini yapacaklarını söylemiştir.

KÖY ve KÖYLÜ..

Bu sayfa her salı günü basılmktadır. Bu sayfayı yapmakla güttüğümüz ülkü köye, köylümüze faydalı olmaktır. Umuyoruz ki köylü kardeşler kendi sayfalarını sevecekler, benimsiyeceklerdir.

Veli dayı diyor ki:

Tasarruf Yapalım!

Fakat tasarruf çok çalışmakla, çok para kazanmakla olur. Yoksa çoluğunun çocuğunun nafakasından kesmekle değil.

Memiş Veli Dayıya sordu:

— Veli Dayı.. Sen bilir misin tasarruf mu varmış neymiş.. Diyorlar ki köylünün en büyük kabahati tasarruf etmeği bilmemektir.. Hattâ bir müdür de bir yerde bundan bahsetmiş.. Sen ne dersin bu işe?

Veli Dayı gülümsedi..

— Oğul. Dedi.. Türk köylüsüne tasarruf öğüdü verenlerin ben aklına şaşarım.. Tasarruf onların anladığı gibi yime, içme para biriktir.. Değildir.. Hem böylesi en büyük günahtır.

Biz köylüler zaten fuzulî yere para sarfettiğimiz yok ki. Gaz, tuz, biraz şeker, bir arşın basma işte pazardan aldığımız bunlardır. Evimize tarhana yahut hamur aşı da pişti mi değme gitsin keyfimize.. Bundan daha ziyade tasarruflu yaşamak melâikelere mahsus..

— Eyi amma Veli Dayı.. Öyle ise neden böyle söylüyorlar?

— Ben ne dediklerini bilmiyorum amma. Memiş lâfın gelişi anlaşılıyor ki onlar düşüncelerini yanlış anlatıyorlar..

—Nasıl?

—Nasıl olacak; bu dünya hergün ileri gidiyormuş.. Bizim de dünya çiftçilerinden yabancı memleketler köylülerinden geri kalmamamız lâzımdır.

Bunun için her vakit söylüyordum ya.. Çok çalışmak lâzımdır. Tasarruf işte bu çok çalışmaktır.

Bir insan günde ne kadar iş çıkarır?

Farzedelim ki bir dönüm tarla sürer. Eğer o insan bir dönüm tarladan az sürerse kendi gücünden tam olarak faydalanmamış olur. Eğer bir dönümden fazla sürerse fazla sürdüğü kadar kazanmış olur.

İşte bu gibi kazançlardan istifade etmek te tasarruf yapmak demektir.

—Veli Dayı.. Ayıp amma aklım pek yatmadı benim bu işe?

—Ziyanı yok oğul.. Sana başka bir örnek daha diyivereyim:

Farzedelim ki senin on tane tavuğun var, bu on tavuk sana haftada otuz yumurta veriyor.

Fakat sen iş edinir de bu on tavuğuna bakarsan. Tabanlarını duvara dayayıp tenbel tenbel oturmaz çalışırsan tavukların sana bu defa haftada altmış yumurta verirler.. İşte tasarruf budur.. Ardını arkasını gözetmediğin için sana haftada kırk yumurta veren tavuklarının biraz üzerine düştüğün onlara baktığın için bu defa sana yirmi yumurta fazla veriyorlar.. Yirmi yumurtayı pazarda satıp onun yerine yumurtlıyan bir tavuk alabilirsin.. İşte biraz emek vermekle on bir tavuğun olur.

Bir daha haftaya bir tavuk daha, daha öbür haftaya bir tavuk, daha bir sene sonra yüzlerce tavuğun olur.. İşte Memiş.. Para böyle kazanılır.. İktısat dediğin de böyle olur. Yoksa çoluğunun çocuğunun nafakasından kes para biriktir, buna ne kul ne de Allah razıdır. Anladınmı?

—Anladım Veli Dayı.. Hem de eyi anladım. Ben de artık zengin olmanın yolunu biliyorum..

Köylü Gazinin Yolundadır!

Vilâyete köylerden eyi haberler geliyor. Vilâyet sınırları içteki tam köy bayırmılık yarışına çıkmış.

Gazetenizin bayram nüshasında okumuşsunuzdur. Okumadığınızsa o sayıyı bulup okuyunuz.. Hemen bütün köylerde harıl, harıl yollar, meydanlar, ahırlar aptesthaneler, köy konukları yapılmaktadır.

Ya şu yatılı mekteplere ne dersiniz?

Doğrusu köylülerimizin çocuklarına bu mekteplere seve seve yazdırmaktaki yarışları göğsümüzü kabartıyor.

Türk köylüsü
Ulu Gazinin
Nurlu yolundadır.

Sağlık bilgileri:

Zehirlenmeler

Yediğimiz şeyler haberimiz olmadan bizi zehirliyebilir. Böyle zehirlenmeler olursa sebep ne olursa olsun yapılacak ilk iş; Doktor çağırmaktır. Amma diyeceksiniz ki köyde doktor ne arar. Doğrudur o halde yapılacak iş doktor bulunciya kadar tedbirli davranmaktır. Zehirlenen bir insanın evvelâ her halde midesini boşaltmalıdır. Bu da kusturmakla olur. Kusturmak büyüklerin boğazlarını parmakla, küçüklerin temiz bir kuş tüyüyle küçük dili gıcıklanmak suretile olur.

Zehirlenmelerde, ilk zamanlarda suda fazla miktarda eritilmiş kömür tozu veya süt içirilirse zehirin tesiri yavaşlatılır.

Civa ile zehirlenmişlere, dayanabildiği kadar çiy yumurta akı, tentiriyotla zehirlenmişlere İngiliz tuzu, tuz ruhu veya amonyakla zehirlinmişlere sabunlu su veya karbonat verilir.

Bunlar bulunmadığı takdirde hastaya İngiliz tuzu gibi müshil verilmelidir.

Ancak mümkün olduğu takdirde doktor çağırmağı unutmalıdır ha.

Eyi Âletle Çalışalım!

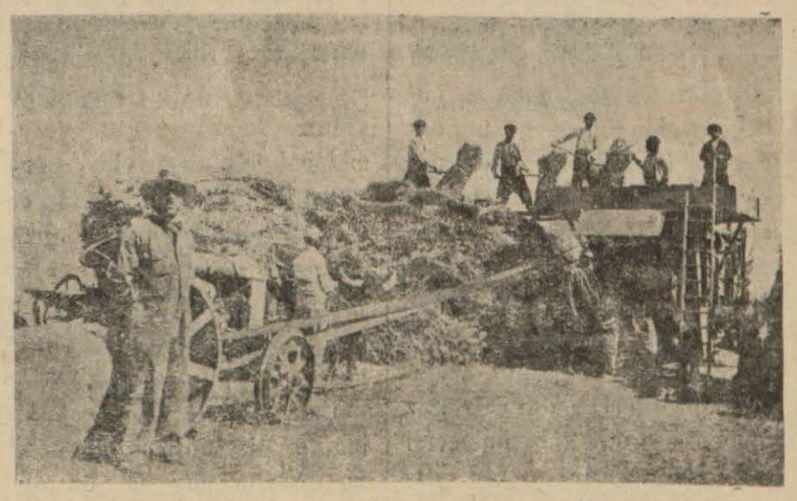

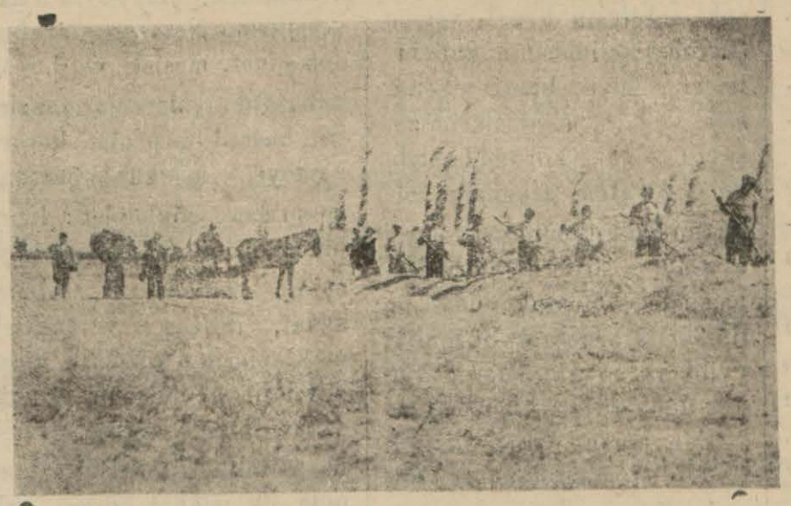

Türk Çiftçisini Zengin Edecek Eyi Âlettir.

Her vakit söylüyoruz: « Eyi âletle iş görmenin hali başkadır.» diye.. Sözün doğrusu budur: Eyi âletle iş görmek insa:

— Vakitten fazla kazandırır.

— Temiz mahsul aldırır.

— Rahat ve sağlam iş gördürür.

Şu yukarıdaki resimlere dikkatle bakınız.. Balıkesir çiftçilerinin en başta geleni olan Arap zade Sadettin beyin çiftliğini tanıdınız mı?

Aşağıdaki resimde görülen Sadettin beyin oğlu Salih beydir. Kolları sıvamış, harman makinesi başına geçmiş ne keyifli çalışıyor.

Cümuriyet çiftçisini zengin edecek eyi âlettir. Sizde biriniz başaramazsa beş onunuz, beş onunuz başaramazsanız bütününüz birleşip köyünüze eyi âlet getiriniz.

«Kem âletle kemalât olmaz» derlerdi. Bu sözün manası şu ki, kötü âletle insan dünya rahatlığına kavuşamaz..

Köy haberleri:

Şirin Karaçam.

Karaçam köyünde dirlik düzenlik işleri çok eyidir. Nahiyeye telefon da yapıldı.

Karaçamdan (Türkdili) ne yazılıyor:

Köyümüz Giresun nahiyesinin çok şirin köylerinden biridir. Bir tarafta çamlı yamaçlar, önünde zümrüt gibi bir küçük ova kırk haneli olan köyümüzü güzelleştirmektedir.

Köyümüzde muhtar ve ihtiyar heyeti çok çalışıyor. Telefonumuz çok evel kurulmuştur. Nahiye ile her gün güzel güzel konuşuyoruz Bu sene bir de boğa satın aldık. Köy konuğu düzene sokuldu. Köyümüzde dirilik düzenlik işlerimiz eyidir.

Biribirini seviyor, her eyi işi beraber çalışarak başarıyorlar.. Muhtarımız Hüseyin efendi köyün her işini canla başla görüyor...

TÜRKDİLİ: Karaçam köyünden verilen şu malûmatı okurken sevinç duyduk. Karaçam gibi bütün köylerimizin kendi gazeteleri olan (TürkDili) ne böyle havadis göndermelerini, böyle ne işler yaptıklarını her tarafa yaymalarını bekliyoruz..

Göğsümüz kabardı.

(TÜRK DİLİ) nin büyük bayram sayısında geçen sene köylülerimizin gördükleri işler yazılı idi. Köylerimizin onarılması için gösterilen gayretlerin tafsilâtı önünde doğrusu göğsümüz kabardı..

— Yaşasın köylü kardeşler.. Diye bağırdık.. Bu gidişle gelecek sene köylerimizi birer cennet yapmış bulunacağız. Varolsun Cümuriyet köylüsü..

Bayramını Nasıl Geçirdik?

Büyük bayramı nasıl kutluladık? Şimdi biliyoruz hepiniz hep bir ağızdan şöyle cevap vereceksiniz:

— Candan, yürekten coşarak gülerek ve eğlenerek..

Hakikaten en büyük bayram Cümuriyet bayramı yurdun her köşesinde candan, yürekten kutlulandı.

Köyler, kasabalar şehir tam bir gün, bir gece neşeden, sesten, sözden coştu, kabardı.

Bizim vilâyetin hertarafından aldığımız haberler böyle diyor.. Büyük bayram bu.. Türkü Türk yapan bayram bu.. Yurtdaşlar elbet bu büyük günün hakkını göklere değen sevinçlerle vereceklerdi...

Bayram Balıkesirde de çok güzel oldu. Balıkesir ovasından yüzlerce atlı Balıkesirde yapılan şenliklerde bulunmağa gelmişlerdi.

Atlı köy delikanlılarımız ogün nereye gittilerse alkışlandılar. Takdir gördüler.. Cümuriyet bayramını şehirli kardeşleri arasında bulunarak kutluladılar.. Sonra merasime ve geçide girdiler.. Onların öyle yiğit yiğit geçişleri vardı ki seyrine doyum olmuyordu..

— Yaşasın Cümuriyet, köy ve delikanlıları.....

Ün Adı..

Yer yüzünün yüksek budunları tek, denk ve ortak bir ün adile anılırlar. Bu ad yurtdaşların tek, denk ve ortak en yüksek rabıtası ve birbuçuk milyon dünya insanlarınca tanılacak en yüsek armalarıdır. Bu ün adı soy ve öz adlarımın önünde veya sonunda söylenmezse en büyük sayğısızlık sayılarak gücenilir. Bunların budun duyğulu en yüksek kıvançları bu adlarıdır.

Amerika başbuğu veya bir milyoneri ile bir gaz veya otomobil fabrika işçisi ve sapan kullanan bir çiftçisi için de bu ad birdir. Hepsine de (Mister) derler. Ve hepsi de bu adla onurlanırlar. Mister Ruzvelt, Mister Ford, Mister Horder, Mister Vilson gibi..

Bir İngiliz Başvekili ile bir kömür amelesi söylendiği zaman yine böyle olduğu görülür.

Bir Fransız vatanperveri ile bir Bordo şarap fabrikası amelesi de bir tek ün adile tanılabilir. O da (Mösyö) dur.

Fransız ününü gösten bu kelime onlar için çok sayğılı ve dünya için de bellidir.

Bir İtalyan diktatöründen tutunuz da bir makarnacısına varıncıya kadar (Sinyor) ile söylenir.

Bir Sovyet kızıl orduları ceneralı ile bir neferi de bir ün adile ünlenir.

Bizde ise bu uğurda çeşitli kelimeler kullanılır. (Ağa beyefendi, beyefendi, beyefendi hazretleri, efendi hazretleri!.) gibi..

Yurtdaşlar arasında sanki bir ayırt ve basamak varmış gibi zorbalıktan veya kubbe ve dört duvarını aşmamış, çadırı sınırını taşmamış Türk budunu üzerine çullanarak bir kefen ve sülük gibi beslenmiş köhne, eskilikten gelmiş olan bu adları cümhuriyet ve halk idaresinin ateşli güdücüleri olduğumuz halde insanlık maskaraları olan Hint mihracelerinin elmaslı, incili süslenip bezenmiş duyğusuz başlarının başlıkları gibi daha başımızda taşımamız çok gülünçtür.

Bu adların kullanılması ile her yöntemden bir sınıf farkı gösteren bu kelimeler yerine cana daha birleşik ve her yüzden denklik ve ortaklık gösteren yepyeni bir kelime bulup kullanmak ilk yapılacak bir iştir.

Bunlardan başka gündoğu budunlarında kullanılan (han ve hakan) gibi kelimeler varsa da Türkün canı başı karşılığı kazandığı İstiklâl ve Cümuriyetinin kara ve kızıl düşmanları olan ve düşünüşü yalnız kendi sefih yaşamaları için sarayları surlarını aşmayıp yüzlerce yıllar budunumuzu yıpratıp geri bırakmış. Sultanların adlarile kirletilmiş olan bu kelimelerin Türkçe olsa bile kullanılmasını istemeyiz.

Çok samimî ve altı okka inanıcı bir antla sunarız ki bu uğurda soy ve öz adımızdan sonra (ün adı) olarak eskilerin hepsi yerine (kardeş) kelimesinin kullanılması ile hem kendi soy ve soydaşlarımızın şayğı ve korumalarında ve gerçekten aramızda olmıyan ve tanınmıyan sınıf ayırmanın sözlerde görülmemesinde ve hem de dünya budunları arasında da düzenlik, eyilik ve sevgi göstereceğinden dışta da sayğılanacağız. Budunumuzun ünü için çok uyğun ve büyük bir adım atılacaktır.

Bir dilin dolayısile bir yurtdaş dükkânına giden diğer bir yurtdaş biribirlerini soy ve ün adı arkasında (kardeşim!) diye anarsa sevişgenliğin son basamağını gösterecek olan bu dille iki yurtdaşın her halde dilekleri pek çabuk ve doğru görülecektir. Ve yine bir iş uğruna hükûmete giden bir yurtdaşımız masası başına vardığı memuru bu kılık ve kıyafette sorğuya çekerse o iş öğleden sonra, yarın veyahut belirsiz bir vakte atılarak değil gelen yurtdaş ile; cicili bicili ve geyim kuşam kendisi arasında hiçbir ayırt olmadığını düşünecek olan memur, hemen işin görülmesine koyulacaktır.

Öz yürekten diler ve umarız ki soy adlarile uğraşanlar yüksek budunların kullandığı «Mister, Mösyö, Sinyor, Yoldaş..» ın karşılığı olarak bizi günbatı budunlarına gün doğu budunları gibi bol atan, dalkavuk, kavalak gösterecek bu eskilikleri atarak hepimizi sözle, özle, işte gösterir yepyeni (ün adı) mızı takarak her yöntemden Avrupalılaştığımızı dünyaya göstermiş oluruz.

Sandıkçıoğlu
M. Edip

Alman
Mektepçiliği
Almanyada sanat, meslek ve ihtisas işleri ne vaziyette?

«Voelkischer Beobachter» yazıyor:

Almanyada sanat, meslek ve ihtisas mektep işlerinin başında bulunan Hermann Ziegler, bu işlerle alâkadar zevatın iştirak ettiği bir toplantıda Alman sanat ihtisas ve meslek mekteplerinin üzerinde yürüdükleri ana hatlar ve gözettikleri hedefler hakkında malûmat vermiş ve bilhassa 6 teşrinievel de «Maarif, terbiye ve halkı yetiştirme Nezareti» tarafından sanat, meslek ve ihtisas tedrisatının idaresini tanzim için neşredilmiş olan kararnameyi mevzuubahsetmiş ve şunları söylemişti: Uzun mücadelelerden sonra nihayet bu tedbirlerle Alman sanat, ihtisas ve meslek mekteplerinin organik inşası temin edilmiş ve bulunla sanat, ihtisas, meslek ve bilhassa teknik tedrisat sahasında ilk ıslahat adımı atılmıştır.

Yeni kararnamede başlıca alâmeti farika olarak şu noktalar tebarüz etmektedir:

Evvelâ bütün sanat, meslek ve ihtisas mektepleri toptan mütalea edilerek bunlar icabına göre yekdiğerile tevhit veya tefrik edilecek sahaları yukarıya doğru yüksek mekteplere ve aşağıya doğru da sanat mekteplerine nazaran tahdit edilecektir. Sanat mekteplerinin kendilerini bizzat idare etmeleri hususunda esas ittihaz edilmek üzere kararname bazı ahkâmı ihtiva etmektedir. Bu kabilden olarak her sanat talebesi için «hizmet cüzdanı» tatbik edilecektir. Bu vesika ile her talebe bir taraftan yüksek mektepler talebesine karşı resme onlarla müsavi hak kazanacak ve diğer taraftan da bu hizmet vesikası, hâmilinin siyasî ve meslekî ahval ve sanat, harekât ve hidematı ve hangi kamplara iştirak ettiği ve saire hakkında malûmatı ihtiva edecektir.

Talebelerin bir kısmı millet ve cemiyet için fazifelerini sadakatle ifa ettikleri halde diğer bir kısmının kendilerine şahsî menfaatler temin eden mevkileri işğal etmeleri gibi haller artık vukubulmıyacaktır. Binaenaleyh bundan sonra diploma imtihanlarına girebilmek, hizmet vesikalarında kâfi derecede hizmetlerin kayıtlı olmasile meşrut tutulacaktır.

Sanat mektepleri talebelerinin hadden aşırı bir tarzda S. A. hizmelerile ve sair bu kabil millî işlerle mükellef tutulmalarının önüne geçmek için bundan sonra haftanın beş günü mutlaka tahsile hasredilecek ve haftanın günü ve ihtimal ki cumartesi günü siyasî ve meslekî talim ve terbiye ve bedenî idmanlara tahsis edilecektir.

Fener
Takımı beş sayı ile şeref kupasını kazandı.

İstanbul, 5 (A A.) — Şeref merhumun ailesine bir yardım maksadile Fenerbahçe, Galatasaray, Beşiktaş kulüpleri arasında yapılmakta olan maçların sonuncusu dün Galatsarayla Beşiktaş arasında yapılmış ve takımlar berabere kalmışlardır. Galatasarayı yenen ve Beşiktaşla berabere kalan Fenerbahçe beş sayı ile şeref kupasını kazandı.

Nafıa bakanlığının bir karar

Nafıa bakanlığının çevirgenler kurumunun bir kararına göre, mühendis ve fen mektepleri mezunlarından yabancı dil bilenlerinin vermiş oldukları altı ay namzetlik çağını geçirmeleri ve sayınlık gösterenlerin birer derece yükseltilmeleri namzetlik çağında mühendislere 30, fen memurlarına 20 lira verilmesi sözleştirildi.

Ticaret ve para işleri

Nevyorkta toplanan Uulusal dış ticaret meclisi kongresi kabul ettiği karar suretinde kısmen altın ölçüsüne dönülmesini ve bunun için diğer devletlerle ve bilhassa İngiltere ile anlaşma yapılarak doların bugünkü değerinin katî olarak istikrar ettirilmesini uluslar arası muamelelerde doların ibrazında altın ödeme yapılmasını, bütçenin denkleştirilmesini cebrî ve kayıtsız olarak paranın düşürülmesinden vazgeçilmesini istemektedir.

Kongre Amerikada yabancı eshamının çıkarılmasına dair olan yeni kanunun Amerika piyasasına yatırılmasının kolaylaştırılmasını ve çiftçilere fazla tütünlerini dışarıya gönderebilmek için prim verilmesini de istemektedir.

Son olarak kongre bütün ülkelerle ve bilhassa Çin, Japonya, Filipin, Avusturalya ve Yenizelanda ile deniz ticareti anlaşmaları yapılmasını ve deniz ticaretinin korunmasını tavsiye etmektedir.

Kongre dış ticaretin ilerlemesi için Amerikan bankacıları cemiyetinin tayin ettiği komisyon ile işbirliğinde bulunmak üzere hususî bir ithalâtçılar ve ihracatçılar komisyonu teşkili hakkındaki teklifi kabul etmiştir.

AVUKAT

H. Tevfik - Sadık

DAVAVEKİLİ

YUSUF KENAN

Yazıhanesi hükûmet caddesinde Ahmet çeşmesi karşısında

Merkez ve kazalarda her nevi dava kabul ve suratle neticelendirilir.

Harp ve Sulh.
M. Heriyotun mühim beyanatı
Eski Fransız başvekili milletleri bir dünya harbinden kurtarmak için Rusya ile Fransa elele vermelidir diyor.

Pravda gazetesi hususî muhabirinin M. Herriot ile yapmış olduğu bir mülâkatı neşretmektedir. M. Herriot, Fransız — Sovyet yakınlaşmasının halihazırda önünde en eyi ihtimaller bulunan sağlam bir esasa dayanmakta olduğunu söylemiştir.

M. Herriot demiştir ki:

«—Ben Fransız — Savyet münasebetlerinin istikbalini en büyük bir itimatla derpiş ediyorum. Zira şuna kaniim ki, her iki taraf ta şimdiye kadar olduğu gibi bundan sonra da aynı hüsnüniyeti ve mütekabil menfaatleri hakkında aynı anlayışı gösterecekleridir. İki memleketin münasebetlerini daha ziyade inkişafa mazhar etmek ve daha ziyade derinleştirmek için iki memleket devlet adamları arasındaki şahsî temasları arttırmak kuvvetlendirmek lâzımdır.

Aynı zamanda iki memleket arasındaki iktısadî münasebetletlerin gerisinde kalmaması için bu münasebetleri tanzim etmek icap eder.

Hiç şüphesiz iki memleketin devlet adamları Fransız - Sovyet münasebatının muhtelif safhalardaki inkişaf yolunda gabî Avrupadaki iktisadî buhran ile bu buhran mütevellit şeraitin yaratabileceği engelleri bertaraf saba katmaları iktiza eder.

Bu engelleri ortadan kaldırmak için lâzım gelen vasıta ve çareleri beraberce arştırmak ve bunu yaparken de Fransız — Sovyet yakınlaşmasında takip etmekte olduğu büyük işleri unutmamak gerektir. Umumî sulhun temini için başlanılmış olan müşterek mesaimize Cenevrede hem de muvaffakıyetle devam edebiliriz. Fransız — Sovyet yakınlaşmasının her iki memlekete ve aynı zamanda Avrupada sulhun idamesi davasına yapmış olduğa ve yapmakta bulunduğu hizmetleri kabul ve teslim ederim

Şuna kaniim ki, Fransa ve Sovyet Rusya milletleri yeni bir harbin fecaatlerinden kurtarmıya muktedirler. Böyle bir hars, her şeyden evel büyük amele kütlerinin menafiine darbe indirecektir.

Sıhhat ve içtimai muavent müdürlüğünden:

Balıkesır Doğum ve çocuk bakımevı

1 — Vilâyetin merkez ve mülhakatı, şehir ve köyleri ahalisinden müracaat eden gebelerin tabiî ve müşkülâtı her nevi doğumlarını ve alelumum kadın ameliyatlarını müessesede meccanen yapar. Çocuk düşürmek tehlikesinde bulunanları da kezalik meccanen yatırarak tedavi eder.

2 — Süt çocukları ve iki yaşına kadar olan küçük hasta yavruları dahi müessesede yatırarak her zaman meccanen tedavi eder.

3 — Süt çocuklarının bakım tarzları hakkında müstakbel validelere ve gebelik esnasında vukuu melhuz arızalara karşı tatbiki lâzım gelen tedavi ve tedbirlerin alınmasını da gebelere öğretmek üzere dersler verilir.

4 — Cumhuriyetimizin Balıkesire bahşeylediği faideli ve hayırlı müesseseden muhterem halkımızın istifadeye koşmaları lâzımdır.

Fransa Harbe Hazırlanıyor.

Son günlerde Fransada niden askerî hazırlıklar başlamıştır. Fransız harbiye Nzırı birkaç gün evel mebusan maliye encümeninde ordu ihtiyaçları hakkında izahat vererek Almanların mütemadiyen silâh kuvvetlerini arttırmaları karşısında Fransanın da müdafaa vasıtalarını takviye etmek lüzumundan bahseylemiş, Fransız ordusunun teçhizat ve mühimmatının kâfi derecede bulunmadığını söylemiştir.

Ceneral Peten yetmiş sekiz yaşında olmasına rağmen izahatı bir saatten fazla sürmüştür. Yakında ordu ihtiyaçlarının ikmali için harbiye nezareti tarafından muazzam tahsisat istenecektir.

Edremit asliye Mahkemesinden:

Edremidin Güre karyesinden Çakır İsmail kızı Cevahir hanım vekili Hayati Nuri beyin aynı köyden Hasan oğlu Halil aleyhine ikame eylediği boşanma davasında müddeialeyh mumaileyhin ikametgâhının meçhuliyeti hasebile hakkında alınan tebligat icrasına karar verilmekle muhakeme günü olan 26 — Teşrinisani-934 tarihine müsadif perşembe günü saat ona muallak bulunduğundan vakti mezkûrde bizzat veya bir vekil göndermesi aksi halde hakkında muhakemenin gıyaben devam edeceği davetiye makamına kaim olmak üzere ilanen tebliğ olunur.

Kayıp Mühür

Tatbik mührümü Teşrinievelin on beşinde kaybettim. Yenisini çıkaracağımdan hükmü olmadığını ilân ederim.

Giresunun Karaçam köyünden Ali oğlu Yusuf.

(245)

Şehir Sinemasında

6 teşrinisani salı akşamı

RAŞİT RİZA BEY TEMSİL HEYETİ

İkinci temsil

KENDİSİNİN GÖLGESİ

Komedi 3 perde

Nakleden: Yusuf Sururi

Heyetin içindeDarülbedayiin tanınmış ve kıymetli artistlerinden Şaziye, Halide ve H. Kemal bey vardır. Temsiller çok mükemmel ve çok entressandır.

Oyuna tam saat 8 de başlanacaktır.

Fiatlar: Hususi M. 75, birinci mevki 50, balkon 40, localar 150, 200, 300 kuruştur.

Bakınız, işte bu halis ve hakikî!

Ağrıların ve soğuk algınlığının serî ve katî tesirli devası, ambalaj ve komprimelerinde (BAYER) alâmeti farikasını taşıyan hakikî ASPİRİNdir.

İsrarla **ASPİRİN** isteyiniz!

2 ve 20 komprimelik ambalajlarda bulunur.

Ambalajlarda ve komprimelerin üzerinde (BAYER) markasının mutlaka bulunmasına dikkat ediniz!

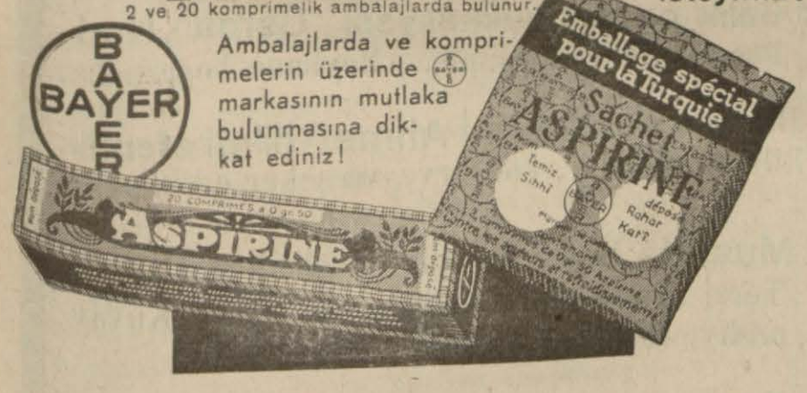

ALTIN MAKAS

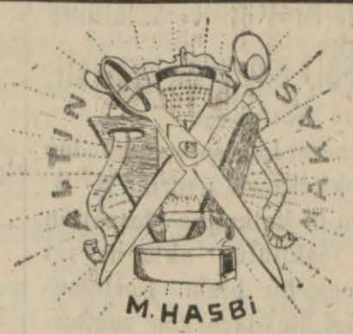

Üç buçuk sene Almanyada tahsil etmiş sanatın bütün inceliklerine vakıf Berlin terzi akademisinin aliyyülâlâ derecede makastarlık şehadetnamesini ve ayrıca şeref diplomasını haiz

MUHARREMHASBİ

Erkek ve Kadın terzihanes

Makastarı bulunduğum hanımlar terzihanesinin imal ettiği manto, tayyur ve balo elbiselerini görünüz. En zarif geyinmiş hanımefendiler, en şık geyinmiş beyefendiler Altın makasın muhterem müşterileridir. Modellere muvafık olmıyan ve sevilmiyen elbiseler derhal tatbik edilir.

Güzel ve pahalı olan kumaşlarınızı yalnız ALTIN MAKASA biçtiriniz.

Çünkü 18 senedir hali faaliyette bulunan Altın makas atelyelerinde şık biçilmiş zarif dikilmiş elbiselerinden şikâyet eden görülmemiştir.

Erkek atelyesi postahane sokağı No. 50

Hanımlar atelyesi Karaoğlan mahallesi ikneci sokağı No. 24

Bürhaniye Ziraat Bakasından:

Aşağıda isimleri yazılı eşhasın bankamıza olan borçlarını ödemediklerinden hizalarında evsafı yazılı gayri menkule ipoteleri 1697 No: lu kanuna tevfikan 30 - 10 - 934 tarihinden itibaren kırk beş gün müddetle açık arttırmağa çıkarılmıştır ihale 15 - 12 - 934 cümartesi günü saat 15 de banka binasında içra kılınacaktır. Fazla malûmat almak istiyenlerin Bürhaniye ziraat bankasına müracaat eylemeleri ilân olunur.

NOT:

Bu malların açık arttırmağa çıkarıldığına dair Türk Dili gazetesinin 28-10-934 tarih ve 4340 numaralı nushasile yapılan ilân gün hatasından dolayı iptal edilmiştir.

No.	İsmi	Ginsi	Mevki	U.	Dönümü
185	Tutluca K Ali oğlu Abdurrahman	Tarla	Kızıklı K.	Kavaklı	4 Ev.
		»	»	Kadın yolu	2
		»	»	Çile	4
		Zeytin	Dutluca	Ala tepe	2
		arla	»	Şeremet	6
		Zeytin	»	»	2
230	Kızıklı köyünden molla Mehmet oğlu Halil	Tarla	Kızıklı	Kavaklı kuyu	1 1
		»	»	Uzun karaağaç	9
		Zeytin	»	mezarlık	3
		Tarla	»	Köy kıyısı	2
		»	»	çilekır	2
		»	»	Marmar tarla	6
		»	»	Göl yeri	5
191	Kızıklı köyünden Musta kızı Hatice	»	»	Kovalık	2
166	» » Mehmet oğlu Hasan	»	»	Okuf köprü	12
		»	»	Uzun karaağaç	3
		»	»	Kenan yeri	1 1
		Zeytin	»	Sinan dede	1 2
		»	»	Çile	4
		Tarla	»	Çukur tarla	1 1
		»	»	Sarı Hüseyin yeri	3
170	» » Mehmet oğlu İbrahim	»	»	Uzun karaağaç	
171	» » Kırcan oğlu Mustafa	»	»	Ahlat	3
		,	»	Çilekır	8
		,	»	Kara demirler	3
		»	,	Kara ayıt	3
172	» » Çetmi Mustafa oğlu Halil	Zeytin	»	Binek taşı	2
173	» » Mustafa oğlu Mehmet	Tarla	»	Sünetçi kuyusu	10
174	» » Mustafa oğlu Mehmet Ali	»	»	Kovalık	2
180	» » Sarı Mehmet oğlu İsmail	»	»	Kovak çukuru	6
204	Karaağa, Mehmet oğlu Hasan Hüseyin	Zeytin	Gömeç	Koca çayırlar	1
		»	Karagaç	Serinlik	5
		»	»	Koca mezarlık ivarı	5
162	» İbrahim kızı Şerife	»	»	Emir Ahmet kuyusu	6
161	» Alâiyeli İbrahim oğlu Ali	»	»	Yassı tepe	3
		Tarla	»	Kara yılan yatağı	7
		Zeytin	Gömeç	Kara Sinan	8
		»	»	Koşu başı	1
194	» Hüseyin oğlu Ali ve İlyas	»	Karağaç	Babu dere	2
		»	»	Koca badem	9
		»	»	Yassı tepe	4
		»	»	Dam tepe	1
		»	»	Kuru İbrahim çeşmesi	2 1-4

Balıkesir Ziraat Müdürluğünden:

Mülga Kepsüt Ziraat mektebine ait sebze bahçesile Yılanlı mevkiindeki otlakiye bir sene müddetle icara verileceğinden taliplerin 10-11-934 tarihinde Ziraat müdüriyetine müracaatları ilân olunur. 3-239

K. 2 Satın Alma Komisyonundan:

Balıkesir kıtaat efradının ihtiyacı için 20 şer bin kilo lâhna, pırasa, ispanak ve 3 bin kilo karnıbahar, 5 bin kila kereviz, 500 kilo beyaz peynir, 400 zer kilo kaysı ve vişne,erik reçeli 24-2. Teş. -934 tarih Cumartesi günü saat 14 den itibaren açık indirme suretile satın alınacaktır. Taliplerin şartnameleri görmek için her gün ve arttırmıya iştirak için de yüzde yedi buçuk muvakkat teminatlarile birlikte arttırma günü muayyen saatte kolordu satın alma komisyonuna müracaatları. 4 – 243

NASIL İKTISATÇA YARI MÜSTEMLEKELİKTEN KURTULUP ERKİN BUDUN İKTISADINA GEÇİYORSAK DİL SAVAŞINA DA KÜLTÜR MÜSTEMLEKELİĞİNDEN ÇIKIP BUDUN BÜTUNLÜĞÜNE GİDİYORUZ.

N. R. A. (Millî kalkınma idaresi) nin yeni vaziyeti.

The Notionden:

Ceneral Johnsone sahneden el çektirilmesi üzerine N. R. A. (millî kalkınma idares)nin yeni teşkilâtı akla hayret verecek bir hızla ilerlemektedir. Bu idare son zamanlarda beş azadan müteşekkil millî sanayi heyetine havale edilmiştir. İdarenin siyaseti Donald R. Richbergin riyasetindeki sanayi siyaset komitesi tarafından tayin edilecek ve hukukî meseleler henüz teşekkül etmemiş olan ayrı bir heyet tarafından tedvir olunacaktır. Bu netice bütün N.R.A. makinesinin sanayi liderleri tarafından işletilmesini istemiyen liberal cenahı için büyük bir zaferdir. Aynı zamanda yeni şekildeki N. R. A. idaresi teşkilâtının mesai ihtilâflarında kazaî salâhiyeti, nihaî bir kararla kaldırılmıştır. Yeni heyeti teşkil eden azrları nazarı itibara alırsak bunun pek musip bir hareket olduğunu görürüz. Fakat bu tahavvülün umumî siyaset üzerinde ne gibi tesirler bırakacağı katiyetle belli değildir.

Reisicümhurun radyodaki müsahabesi, mahsulâtın tahdidi ve bilhassa doğrudan doğruya müstehlike satılan mallara fiat tayini meselesinin idare tarafından tetkik edilmesi yolundaki arzuları gösteriyor. Tecavüze uğramış olan ticarî menfaatler karşısında bu iki kötü hareketin herhangi birinden vaz geçilip gelmiyeceği tetkike muhtap meseledir, Maamafih büyük iş sahiplerinin monopol kudretlerile çarpışmak için müstehlik müessir bir silâh bulamıyacak ve iktısadî bünyenin salâbetini arttırmağa doğru gösterilen temayülde mahsûs bir zafiyet görülmiyecektir. Açıkta görülmiyen meselelerle uğraşmak için bir arzu doğmadıkçe, bu alfabe ajanlarının mütemadî faaliyetleri büyük bir yardım temin edemiyecektir.

Doktor

Memduh Ahmet

ÇOCUK

hastalıkları mütehassısı.

Muayenehanesini postahane civarında Zemen sokağına naklətmiştir.

Halkevi riyasetinden:

6-11-934 Perşembe gününden itibaren Halkevimiz güzel san'atlar şubesi tarafından tezyinin resim derslerine başlanacaktır.

1 — Ders muallimi Sırrı beydir.

2 — Ders her perşembe günü saat (15) ten (17) diye kadar devam edecektir.

3 — Hanım ve erkek talebe kaydına evimizde başlanmıştır. Kaydolunmak istiyenler müracaat etmelidirler.

Sonbahar at koşuları

Yarış ve ıslah encümeni namına Balıkesirde yapılacak SONBAHAR AT YARIŞLARI na ait kayıt muamelesinin handikap koşusu 3 - 11 - 934 diğer koşuların 6-11-934 akşamına kadar baytar dairesinde yapılacağı ilân olunur.

İstifadenizi Düşününüz!

Bina yaptırmak mı istiyorsunuz? Ilk defa ticarethanemize uğrayınız. Binanızın ikmali için bütün levazım mağazamızda mevcuttur.

Demir, hırdavat, cam, çimento, pulluk ve zinciralâtı bulunduğu gibi yakın zamandan beri satmağa başladığımız her nevi yağlı ve badana boya ve yağlarının temiz ve birinci cinsinden olması müşterimizi memnun etmiştir.

Her nevi ölçü ve tartı âletleri de satılmaktadır.

Saraçlar başında boya ve hırdavatçı

Cumalı Hasan

Okuyucularımıza Bir Kolaylık.

Aşağıya bastığımız rehber tablo halkımızın her türlü ihtiyaçlarını en rahat, en eyi, en ucuz ve en sağlam şartlarla nerede, kimlerden karşılıyabileceklerini gösteriyor.

Rahat bir otel istiyorsunuz.. Hangi oteli tercih etmelisiniz?

Hangi bakkalda temiz mal bulunur?.

Nerede eğlenebilirsiniz?

gibi türlü suallerin eevaplarını bu tabloda arayınız..

TRİKOTAJ: **Mehmet Servet örme evi,** Kuvayi milliye caddesi numara: 98

KIRTASİYE: **Mustafa Fehmi.** Hükûmet caddesi postahane sokağı.

OTeL : **kaptan zade Oteli** .. Kuvayi milliye caddesinde..

AVUKAT: **Emin Vedat bey...** Hükûmet caddesinde.

Sadık ve Hacı Tevfik beyler. Hükûmet caddesinde Ahmet çeşmesi karşısında

Hukuk evi avukat Tevfik - Eyup Sabri Hükûmet caddesi

GAZİNO: **Merkez krathanesi:** Paşa camii caddesinde.

BERBER: **Moda berberi Sabri bey.** Hükûmet caddesinde.. Darbalı oteli altında.

Yeni berber ibrahim efendi: Hükûmet caddesi Yıldız Karaathanesi karşısında.

LOKANTA: **Sabri Lokantası:** Şah Mehmet sokağı numara 18

BAKKAL: **Balık pazarı bakkaliyesi. Osman Nuri..** Paşa camii caddesinde.. Meyhane boğazında..

Bandırma bakkaliyesi **Ahmet Hilmi efendi..** Bilûmumiçkiler, konserve ve şeker çeşitleri.

TERZİ : **Mustafa bey..** Postahane sokağı No. 47

Terzi ve örücü **Celâlettin bey.** Kuvayi milliye caddesi No. 163

TUHAFİYE: **Yeni çeşit tuhafiyeci Kadri bey..** Alemdar zade.. Kuvayi milliye caddesi No: 48

ŞEKERCİ : **Ahmet Nuri efendi:** Balıkesirin en eski şekercisi. Hükûmet caddesi, postahane sokağı numara: 24

İstanbul-İzmir şekercisi M. Reşat. Hükûmet caddesinde şehir sineması altında.

MANİFATUR: **Tavşanlılı Zade Fahri bey.** Fantazi manifatura ve kumaş mağzası. Kuvayi milliye caddesi numara: 52

Daimî Vilâyet Encümeninden:

Balıkesir Sıhhat dairesi ihtiyacı için 500 liralık kinin münakasaya vaz ve müddeti temdit edildiği halde şerait dermayanı suretile talibi tarafından teklif ettiği bedel haddi lâyık görülmediğinden 3 - kânunuevel 934 tarihine müsadif pazartesi günü saat on beşe kadar bir ay zarfında pazarlıkla verilmesine karar verilmiştir.

Talip olanların teminatı muvakkatelerile birlikte yevmi mezkûrda Encümeni Vilâyete gelmeleri ilân olunur. (244 - 1)

MERKEZ KIRATHANESİ

Kahvemizin ve bilûmum meşrubatımızın temizliği ve müşterilerimize gösterilen hüsnü hizmet dolayısile muhterem müşterilerimizden de gördüğüm rağbet üzerine ahvalin darlığı da düşünülerek diğer bilûmum meşrubatımız gibi oyunlardan içilecek meşrubatın dahi bu günden itibaren üç kuruşa indirildiği ilân olunur.

MÜSTECİRİ M. ALİ

Vilâyet Matbaasında basılmıştır.