Otuzdördüncü sene, Sayı—5114:757

# Tasviri Efkâr

MÜSTAKİL YEVMÎ GAZETE

Telefon: 20520
Telg. Tasviriefkâr, İstanbul

Çarşamba 15 Temmuz 1942

**Nazillide mesai saatleri**

Nazilli, (Tasviri Efkâr) — Şehrimizde sıcakların çok artması yüzünden resmî devairdeki mesai saatlerinde bazı değişiklikler yapılmıştır. Bu değişikliklere nazaran mesai saatleri saat 9 - 12 ve akşamları 15.30 - 19 olarak tesbit edilmiştir. Bazı esnaf ta sıcak yüzünden saat 13 ten 15 e kadar öğle tatili yapmıya başlamışlardır.

*Ölüm korkusu, ölmek ıstırabından daha ağırdır.*
***
(Şerhi 2 nci sahifemizde)

Yeni kabinenin ilk toplantısı evvelki gün Reisicümhur İsmet İnönünün başkanlığı altında yaptığını yazmıştık. Yukarıdaki resimde Millî Şef, Vekiller Heyetile bir arada görülmektedir. Yan tarafta; Millî Şef, Başvekâlet Dairesini şereflendirirken

# Vekâletler arasında mühim temaslar

## *Iaşe ve ziraat işlerinin düzenlenmesi için mühim kararlar verileceği bildiriliyor*

Ankara, 14 (Tasviri Efkâr) — Bugün Vekâletler arasında canlı bir temas olmuştur. Bu temaslar arasında Parti Genel Sekreteri Memduh Şevket Esendal en başta gelmektedir. Genel Sekreter Başvekil Şükrü Saracoğlu'nu ziyaretten sonra öğleden evvel İktisat Vekili Sırrı Day ve Ticaret Vekili Behçet Uz'u, öğleden sonra da Ziraat Vekilini görmüş ve kendilerile uzun müddet konuşmuştur. Ayrıca Adliye Vekili Hasan Menemencioğlu ve Gümrük ve İnhisarlar Vekili Raif Karadeniz de, Ziraat, Ticaret ve İktisat Vekillerini ziyaret etmişlerdir. Alâkadarların bu ziyaretler hakkındaki tahmini, Vekillerimizin kabine toplantısına lüzum olmadan birtakım meseleleri aralarında halletmek istemelerinden ileri geldiği merkezindedir. Parti Genel Sekreterinin ziyaerti bir tebrik mahiyetinde olmakla beraber türlü ziraat ve iaşe işlerine taallûk ettiğini söylıyenler de vardır. Ayrıca Ticaret Vekili Behçet Uz, bugün öğleden evvel ve sonra İaşe Müsteşarı Şükrü Sökmensüer'i kabul ederek memleketin iaşe meseleleri üzerinde kendisine birçok sualler sormuştur. Ticaret Vekilinin vardığı neticeler ve aldığı kararlar pek yakında halka bildirilecektir. İaşe ve ziraat işlerinin daha iyi bir şekilde düzenlenmesi için bazı mühim kararlar verileceği söylenmektedir.

*Günün yazısı*

## İkinci cephe meselesi yine nüksetti

İKİNCİ CEPHE meselesini müzmin bir hastalığa benzettiğimiz için bahsin bu defa yine tazelenmesini «nüks» etti kelimesile ifade ediyoruz.

Rusyada vaziyet ne zaman sıkışacak olursa, bu bahsin yeniden ortaya çıkması âdet olmuştur. Bahsi bazan Vaşingtondaki malûm Rus sefiri M. Litvinof tazeler, bir nutuk irad ederek veya beyanatta bulunarak «ikinci cephe çoktan açılmalı idi, bir an evvel açılmazsa yalnız Rusyanın değil, İngiliz kütlesinin de âkıbeti vahîm olacaktır» tarzında tehditli ve tahrikli sözler söyler, bu sözler arasıra feryat ve figan şeklini de alır. Bazan da M. Litvinof susar, onun yerine doğrudan doğruya Amerikan ve İngiliz gazeteleri şiddetli neşriyata başlarlar, kendi hükûmetlerini, ikinci cephe meselesini savsaklamakla itham ederler ve cephenin bir an evvel ve her ne pahasına olursa olsun kurulmasında ısrar eylerler.

İki tarafın da Almanyayı arkadan devirme meselesini böyle mütemadiyen kurcalamasına bizim gibi uzaktan şahit olanlar, az çok hayretten kendilerini alamamaktadırlar. Çünkü bu sözlerle çok vakit kaybedilmekte, çok fırsatlar kaçırılmaktadır. Bu kadar nutuklar söyleneceğine, bu kadar yazılar yazılacağına, hele bu kadar plânlar tanzim edileceğine, iyi kötü, büyük veya küçük herhangi bir hareket yapılsa elbet ikinci cephe davasına daha ziyade hizmet edilmiş olurdu.

Bu defa İngiliz gazetelerinden ikisinin şiddetli neşriyata başladıklarını Ankara Radyo gazetesi bidliriyor.

News Chronicle ve Daily Express isimlerini taşıyan bu gazeteler «Geçen sene M. Hitler'in Rusyada çılgınca bir işe giriştiği iddia olunmuştu, hâdiseler bu iddiayı teyit eylemedi. Biz Rusyaya 942 de ikinci cephe açmayı vâdetmiştik. Bu vâdimizi ne vakit tutacağız? Rusyaya yapacağımız yardımı artık filiyat sahasına koymalıyız.» tarzında yazılar yazmakta imişler.

Gazeteler doğru söylüyorlar, «bir fiil, bin kavle müreccahtır» kaidesi mucibince herhangi bir taraftan Almanyayı sıkıştıracak bir harekete geçilse Ruslar için biraz olsun nefes almak imkânı belki temin edilmiş bulunurdu.

Böyle bir hareket geciktikçe ise «atı alanın Üsküdarı geçmesi» kabilinden Alman taarruzunun başlıca hedeflerine varması ihtimali çok kuvvetlenecektir. Ondan sonra iş işten geçmiş olacağından ikinci cephe bahsini tazelemek, artık acı bir istihza mahiyetini alabilir.

Zaten ikinci cephe meselesinin, bugüne kadar geçirdiği safhalara nazaran, biraz da bizim meşhur (yem borusu) macerasına benzediğini inkâr etmemek lâzımdır.

Maamafih Almanyanın iki senedenberi Garbî Avrupada tahkim ettiği sahillere büyük ölçüde asker çıkarmıya kalkışmanın çok güç bir iş olduğunda da şüphe yoktur. Evvelki sene Fransa harbi bittikten ve Alman orduları üç beş haftada Fransayı tam bir tasfiyeye tâbi tuttuktan biraz sonra, Almanların Fransa

TASVİRİ EFKÂR

(Devamı sahife 3, sütun 1 de)

**Alman tebliği**

## Voronej'in şimalinde Rus kuvvetleri ihata edildi

### Sovyet generali Wlassow esir düştü

*Timoçenko artık bozulan ordularının değil düşmanın bile nerede olduğunu bilmiyor*

Berlin, 14 (A.A.) — Alman orduları Başkomutanlığının tebliği:

Doğu cephesinin cenup kesiminde Alman taarruz cephesi cenuba doğru büyütülmüştür. İnatla müdafaa edilen düşman mevzileri yarılmıştır.

(Devamı sahife 3, sütun 2 de)

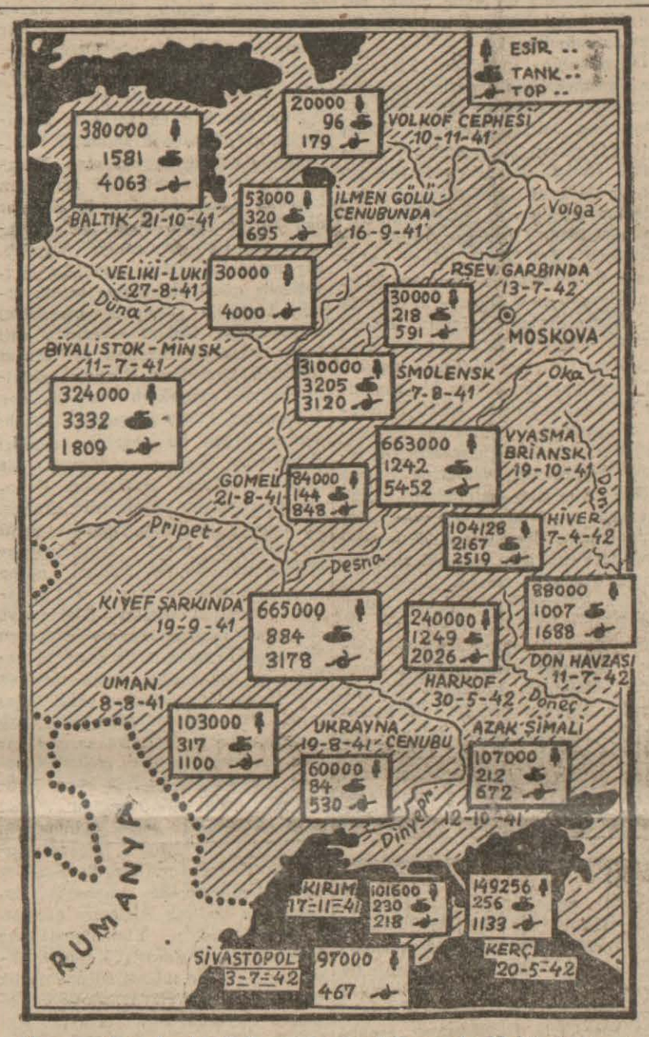


Alman - Rus harbinin başından beri Rusyada 17 büyük meydan muharebesi cereyan etmiş ve bu muharebeler Alman galibiyetile neticelenmiştir. Bu 17 büyük meydan muharebesinde Almanlar topyekûn 3.608.000 esir almışlar, 16.549 tank iğtinam veya tahrip etmişler, 36.688 top ele geçirmişlerdir. Yukarıdaki haritada bu muharebe meydanlarının cereyan sahalarını ve her birinde Almanlar tarafından ele geçirilen esir miktarile top ve tank adedi görülmektedir.

## Hindlilerin kararı

### Tam bir siyasî istiklâl

*İngilizler ancak Hindlilerle maddî haklara sahip oldukları takdirde Hindistanda kalabilecekler*

Ankara, 14 (Radyo Gazetesi) — Londra radyosu, Hindistan hakkında şunları söylemiştir:

Hindistanın Kongre Partisinde İngiliz tekliflerini tetkik için komitenin hazırladığı rapor okunmuştur.

(Devamı sahife 3, sütun 6 da)

Fransanın millî bayramı münasebetile bir nutuk söyliyen General De Gaulle

## Fransız millî bayramı

### Hür Fransızların yeni tezahürüne vesile oldu

*İngilizler Fransa üzerine beyanname attılar*

Ankara, 14 (Radyo Gazetesi) — Fransa bugün millî bayramlarından birini daha sessiz olarak idrâk etmiş bulunmaktadır. Şu farkla ki 14 tem-

(Devamı sahife 3, sütun 1 de)

## Bakışlar

### İdeal veriniz, ideal!

*Peyami SAFA*

BİLİRİM, ideal ne verilir, ne de alınır. Kahraman, san'atkâr, filozof yapılı büyük adamlar, yâni adamların en büyükleri, milletin ruh izbesinde saklı iştiyakı, bütün dolgunluğile kendi ruhunda duyar, fırlar, haykırır, yığının karanlık hamlesini aydınlatır ve şuurlandırırlar. İdeali olmıyan millet yok, fakat idealinin farkında olmıyan, neyi seveceğini ve neye kin besliyeceğini şaşırdığı için dostunu düşmanından ayırmıyan millet çoktur. Fikir ve heyecan plânında cephe buhranı, iman buhranı, ideal buhranı geçiren memleketlerde bütün bu tezatlar ve tereddütler korkunç bir ahlâk buhranı doğurur.

Nerede bir ahlâk buhranı varsa orada bir millî iman ve bir millî ideal buhranı vardır. Neye inanacaklarını şaşırmış nesiller, hayatın illetini de, gayesini de yine hayatın içinde aramaktan ve gününü gün etmiye çalışarak yalnız kendi keyifleri için yaşamaktan başka bir varlık felsefesine inanmaz olurlar. O memleketlerde İspirto, su gibi içilir; zina, bütün zekâ ve estetik zevklerini bastıran hâkim ve üstün bir heyecan kışkırtıcısı haline gelir; kumar, her zengin evinde yeşil çuhasile postu serer; kadınlar arasında elmas ve süs yarışı alabildiğine kızışır; müthiş kıtlık günlerinde - bile! - eğlence yerleri dolup taşar; iltimas, rüşvet, hırsızlık, suiistimal resmî ve hususî hayatta - argoyu mazur görünüz - girla gider.

Böyle milletlere ideal veriniz, ideal!.

İdealden muradım, bir milletin cihan davasındaki işbölümünde hakikî rolünü ve cephesini hissederek şahlanmış bir kudret iradesile tek hedefe doğru bütün enerjilerini birleştirmesi, yekpâre ve yekvücud olmıya doğru hamle etmesidir. Refah bir millî ideal değildir. Bundan apartıman yaptırmak ve çalmak hırsı doğar. Bilâkis millî ideal için refahın feda edilmesi lâzımdır.

Milletlere ideal veriniz, ideal!

«Veriniz» den muradım, ruhların dibinde yatan ve uyuklayan müşterek (yâni millî), sosyal (yâni millî) ferdî isteklerden ve iştahlardan üstün (yâni millî) temayülleri uyandırmak, şuura ve göz kamaştırıcı bir aydınlığa kavuşturmaktır. Kahraman, sanatkâr, filozof yapılı büyük adamlar, yâni adamların en büyükleri buna memurdurlar.

İdeal veriniz, ideal!

## *ASKERI VAZIYET*

# El-Alemeyn meydan muharebesi

## *Mihverin Mısır üzerine yeni tazyikleri beklenebilir*

Yazan: **General Ali İhsan Sâbis**

*ESKİ ORDU KUMANDANLARINDAN*

MISIRDA temmuzun birinci günü başlamış olan El-Alemeyn muharebesinde 3 gün Mihver kuvvetlerinin taarruzları devam etmiş, epeyce ilerlemeler dahi kaydolunmuştu; fakat 3 üncü gün akşam üzeri İngilizlerin almış oldukları yeni yardımcı kuvvetler, muharebe meydanında tesirlerini göstermiş ve bunların yaptıkları karşılık taarruzları ile Mihverin ilerlemesi durdurulmuştu.

4 temmuzda devam eden İngiliz karşılık taarruzları Mihver kuvvetlerini biraz geri çekilmiye mecbur etmiştir; bu suretle Almanlarla

(Devamı sahife 4, sütun 1 de)

## Mısırda neler oluyor?

### Nahas Paşa Vefd partisinden daha 9 âza çıkardı

*Bunlar hükûmetin güttüğü politikayı tenkit etmişler*

Vichy, 14 (A.A.) — Mısırdan gelen bir habere göre, Nahas Paşa Vefd Partisinin ileri gelenlerinden 9 kişiyi Parti âzalığından çıkarmıştır. Bunların, hükûmetin güttüğü politikayı tenkit ettikleri söylenmektedir.

Vefd Partisinde bir temizleme hareketine geçen MısırBaşvekili NAHAS PAŞA

## Cardiff'de bir cami yapılacak

Londra, 14 (A.A.) — Cardiffte bir cami inşa edilmesine başlanmıştır. Camiin plânları müteveffa Ransay Mo Donald'ın oğlu Alistair Mo Donald tarafından tanzim edilmiştir.

## *Ne pahasına olursa olsun zafer*

## Dr. Goebbels

### Mihverin durumunu büyük bir iyimserlikle mütalea ediyor

Berlin, 14 (A.A.) — Propaganda Nazırı Göbbels, propaganda ofisleri şeflerinin 13 ve 14 temmuz tarihlerinde toplandıkları bir konferansta söz alarak askerî ve siyasî durumu anlatmış, en evvel düşman propagandasının Alman askeri kuvvetinin vıkıldığına dair olan yalanlarının

(Devamı sahife 3, sütun 3 de)

**Sovyet tebliği**

## Rjev'de 7 bin ölü 5 bin kayıp verdik

### Almanlar Kalininde paraşütçü kıtaları kullanıyorlar

*Voronej kesiminde Almanlar hatlarımızda iki gedik açtılar*

Londra, 14 (A.A.) — Sovyet Haberler Bürosu bu sabah hususî bir demeçte bulunmuştur. Bu demeç, Almanların Rjev kesiminde Rus kuvvetlerini çevirip imha ettiklerine dair yayılmış olan haberleri tekzip etmektedir. Temmuzun ikisinden, on ikisine kadar devam eden çarpışmalardan sonra Ruslar geri mevzilere çekilmişlerdir. Rus ölü kaybı 7000, kaybolanlar 5000 dir. Almanların kaybı ise 10 bini bulmaktadır. Düşman tank kaybı 200 dür.

**VORONEJ KESİMİNDE RUS HATLARINDA AÇILAN GEDİKLER**

Moskova, 14 (A.A.) — Sovyet öğle tebliği:

13 Temmuz gecesi kuvvetlerimiz, Voronej yakınlarında ve Boguşar cenubunda düşmanla şiddetli savaşlar yapmışlardır. Cephenin başka kesimlerinde önemli değişiklik olmamıştır.

Voronej kesiminde Almanlar şehre kadar bir gedik açmıya muvaffak olmuşlardır.

**ALMAN PARAŞÜTÇÜ BİRLİKLERİ**

Moskova, 14 (A.A.) — Sovyet tebliğine ek:

(Devamı sahife 3, sütun 5 de)

## Tünel Şirketinin emlâki hükûmetten kaçırılmış mı?

*Bu kıymetli hanlar iddia edildiği gibi bir takım şahısların elinde ise bunların derhal istirdadı icabetmektedir*

Bir vatandaş tarafından Belediyeye yapılan bir müracaatta, «eski Tünel Şirketinin 3 milyon lıra kıymetindeki mektum emlâkini zahire çıkarmak üzere bulunuyorum» denilmektedir.

Diğer taraftan, bundan evvel yine eski tünel şirketine ait 800 bin lira kıymetindeki mektum emlâkin, Metro hanı ile karşısındaki büyük han olduğu öğrenilmiştir. Halbuki bu iki han üçüncü şahısların tahtı tasarrufunda bulunmaktadır. Belediye bu vaziyet karşısında, bu iki hanın, suiniyetle tasarruf edildiğini isbat eden vesaik istemiştir. İhbarı yapanlar ise, kendilerine yüzde 20 hisse vermeyi taahhüt edecek olan bir mukavele imzalanmadan bu vesaiki ibraz edemiyeceklerini söylemişlerdir. Böyle bir mukavele akdi için ise Umumî Meclis kararı alınmak lâzımdır. Bu yüzden içtima devresi gelinciye kadar böyle bir mukavele akdetmek imkânı görülememektedir.

Evvelce, tünel şirketile Nafıa Vekâleti arasında yapılan mukavelede, ileride meydana çıkacak mektum emlâkin bilâ kayd şart hükûmete devredileceği tasrif edilmiş bulunmaktadır.

## Havacılık Bahisleri

# Türk hava hatları

— 3 — [*]

***Türkiye üzerinden bilhassa Yakın ve Uzakşarka hava seferleri ihdas etmek için birçok devletler devamlı teşebbüsler yapmışlardı. Bilhassa bunlar arasında bir Alman teşebbüsü şayanı dikkatti***

YAZAN **Mecid Sakmar**

BUNDAN evvelki yazımızda Türk hava hatlarının tesisi fikrinin dahilî münakale ihtiyacından doğmayıp uluslararası hava hatlarının tabiî inkişafı neticesi, yabancı şirketlerin yaptığı tekliflerden ileri geldiğini kaydetmiştik. Bu teklifler ya memleketimizde hava hatları işletmek imtiyazını elde etmek veyahut yurdumuzda iki üç hava meydanını elde etmek suretile hava kabotajı mahzurunu yaratmak gibi Türk cümhuriyetinin Lozanda kazanmış olduğu ana prensiplere aykırı bulunuyordu.

Avrupadan Asya ve Avustralyaya veyahut Kahire üzerinden cenubî Afrikaya giden büyük hava hatlarının, memleketimizin garbından ve cenubundan dolaşarak Pire üzerinden geçip gitmekte olmasına teessüf edenler, ve yabancı hava şirketlerinin tekliflerini kabul etmemekle iktisat, ticaret ve münakale bakımından bazı kazançları kaybettiğimize hükmedenler yok değildi. Fakat bunlar hava menfaatlerile hava hatlarının siyasî hedefleri üzerinde incelemeler yapmadan verilmiş basit fikirlerden ibaret kalıyordu.

İstanbula kadar işliyen yabancı hava hatları arasında İtalyan şirketinin deniz tayyarelerile Pireden ve Rodostan İstanbulda Boğaziçinde Büyükdereye kadar uzanan bir hat daha vardı. Sonradan bu hava hattının imtiyazı da ve daha doğrusu müsaadesi de feshedilerek Büyükdere hava limanı hükûmetçe satın alınmıştı. Esasen Brendiziden Pireye oradan Rodosa veyahut Midilli üzerinden İstanbula gelen bu hava hattının önemli hava menfaatlerine dayanan hava siyasetinin icap ettirdiği bir istikamet olabilmesi ancak faşist İtalya ile Bolşevik Rusyanın dost olmalarına ve yekdiğerile ticarî münasebetlerinin genişlemesine tâbi olduğu ve bu sebeple de İstanbuldan Sivastopola kadar temadisi lâzım geleceği haritiya bakılınca kendiliğinden anlaşılır.

İtalya ile Rusya münasebatı inkişaf etmediği müddetçe İstanbula kadar gelen İtalyan hava hattının mahiyeti mahdut kalmıya ve bunun ise hava hatlarının mucip olduğu ağır masraflara değmiyeceğine hük medilebilir.

Avrupadan Asyaya gidecek hatların behemehal Türkiye üzerinden geçmek mecburiyetinde olduğunu, çünkü en emin ve kısa yolun Türkiye üzerinden geçtiğini iddia edenler de yok değildi. Fakat tayyare ve motör imalinde elde edilen muvaffakiyetler denizleri yalnız deniz tayyareleri için değil hattâ kara tayyareleri için bile emniyetle geçmek imkânını verdiğinden emniyet bakımından Türkiyeden behemehal hava hatlarının geçmesi zarureti ortadan kalkmakta gecikmedi.

Türkiyeden geçirilmesi arzu edilen yabancı hava hatları arasında en ziyade alâkayı celbeden Lofet Hanza Alman hava hattı olmuştur. Lofet Hanza Tomtaş ile birlikte (yani Tayyare ve Motör Türk Anonim şirketi) ve müteveffa Profesör (Yunkers) e verilen bir imtiyazla Türkiyeye girmiş ve fakat İstanbulda kalmıştır.

Sonraları Tomtaş şirketi feshedilince hava hatları işi de tamamen hükûmete intikal etmiştir.

İstanbula kadar gelen Lofet Hanza tayyreleri tayyre meydanı meselesi halledilemediğinden seferlerini tatil etmiş bulunuyordu.

1932 senesinde Lofet Hanza hava hattı meselesi âmiral Lask riyasetindeki Alman heyetinin Ankaraya ziyaretile tekrar ortaya atılmıştı. Bu ziyaret çok enteresandır. O zamanlar Almanyada nasyonal sosyalist rejimi henüz hâkim vaziyette değildi. Amiral Lask'ın Türkiyeye gelmesi Amerikan Kortis - Rayt şirketile yapılmakta olan müzakerelerin henüz neticelendiği bir zamana tesadüf etmişti. Alman heyeti o zaman Berlindeki büyük elçimiz merhum general Kemalettin Sami zamanında bazı protokol icapları yüzünden Türkiyeye gelmekte gecikmişler ve Amerikan şirketile iş olup bittikten sonra gelebilmişlerdi. Türkiyede hava hatları mevzuu daima Kayseri tayyare fabrikası meselesile bir arada yürümüştür. Alman heyeti de esas mesele Kayseri tayyare fabrikasının işletilmesi olduğu halde bu mevzua pek temas etmeden hava hatları üzerinde durmuştur.

İngiliz hava şirketi yani Emperyal Airvay ve hattâ Fransız hava şirketi Türkiyeden geçmek hususunda hiçbir dilekte olmadıkları veyahut Fransızlar gibi bunun üzerinde ısrar etmedikleri halde Almanların Lofet Hanza şirketinin Türkiye hava hatları meselesinde devamlı müracaatı ve işlemesi sebepleri nasıl izah edilebilir? Almanlar İstanbul üzerinden Bağdada veyahut Tahrana ve oradan (Kâbil) ve mümkün olursa Kâşgar üzerinden Çine ve oradan da Japonyaya kadar uzanacak büyük bir hava hattı üzerinde kendini gösteren esaslı bir hava siyaseti takip etmekte oldukları kuvvetle tahmin olunur. 938 senesi ikinciteşrininde (Kondor) tayyaresile (46) saatte Basra - Karasi - Hanoy - Tokyo uçuşu yapmışlardı.

Şüphesiz bu istikamet İngiliz siyasî tahdidi altında olduğu bilâkis Tahran üzerinden Çine gidecek hava hattı Londra - Marsilya - Brendizi - Pire - Kahire - Basra - Karasi - Singapur İngiliz hava istikametine müvazi ve onun üstünde Uzakşarka gidecek ve Almanyayı Çine ve Japonyaya bağlıyacak ve hava siyaseti bakımından çok önemli bir mahiyet arzeden muazzam bir hat halinde belirmek istidadını göstermekte idi. Lofet Hanza İranda ve Çinde hava hatları işletmekte idi.

İşte harpten evvel memleketimizden geçmek istiyen Alman Hava Şirketi Lofet Hanzanın Türkiyeden geçiş hususundaki müracaatların devamı ve tevalisi çok mühim ve devamlı bir plânın ve bir hava siyasetinin tabiî neticesi olarak mütalea edilebilir.

Şarka ve Uzakşarka doğru Ukrayna üzerinden bir hava irtibatı teşebbüsü ticarî veya münakale mahiyetinden ziyade tam askerî bir mahiyette, daha açık bir ifade ile bir harp ile halledilebilecek bir mevzu idi.

928 senesinde Rusya içersinden (İrkutsk) a kadar tecrübe ve tetkik mahiyetinde Alman tayyarelerinin uçtuğu hatırlanırsa Uzakşarka gidecek Alman hava hattının Ukrayna üzerinden geçirilmesi mevzuu ile münasebeti göze çarpar.

*MECİT SAKMAR*

*(*) Bundan evvelki makaleler gazetemizin 3 ve 17 haziran tarihli nüshalarında intişar etmiştir.*

## Assommoir tercümesi

***Kitabın tâbi ve naşirinin bir izahı***

Daimî karilerinden ve onu sevenlerden olduğum Tasvîri Efkârın mûtena bir sütununda, bu sabah okuduğum «Assommoir tercümesi» başlıklı makale, kitabın tâbi ve naşiri olarak, ilgili dikkatimi celbetti. İsmail Müştak gibi Türkçeyi de, Fransızcayı da mükemmelen bildiği herkesçe müsellem olan bir edibimizin yaman bir tenkide uğramış olmasına şaştım. Rahmetli yok ki kendini müdafaa etsin. Esasen hayatta olaydı tenkidi yazanın böyle bir neşriyatta bulunmıya cür'et edeceğine pek te ihtimal verilmez. Şimdi, ölümün senelerdenberi susturmuş olduğu o kudretli kalemi benim gibi âciz bir nâşirin müdafaaya mecbur kalması hazin bir hakikat oluyor. İsmail Müştak'ın tercümesine çırpıştırma sıfatının nasıl lâyık görüldüğüne şaşıyorum. Bilâkis bu tercüme büyük bir itina ile yazılmıştır. üslûp ta eserin muhtevasına pek güzel yakıştırılmıştır. Tenkitçi, tercümenin *çırpıştırma* olduğunu isbat için verdiği iki misalden biri, eserin birinci cümlesidir:

«Jervez sabahın ikisine kadar Lantiyeyi beklemişti.»

Bu cümleyi:

«Gervaise avait attendu Lantier jusqu'à deux heures du matin.»

Suretindeki fransızcasile karşılaştıran münekkit: «Jervez, Lantiyeyi sabahın ikisine kadar beklemişti.» demek icap ederdi, diyor. Şimdi şu izaha da bakınız: «...bu cümlede, beklenen kimse değil, beklenilen saat kastedildiği âşikârdır.» Asıl bu tenkit cümlesine *çırpıştırma* denilir. Beklenilen elbette insandır, *sabahın ikisine kadar* mütemmimi bekleme zamanının sonunu gösterir. Jervez için Lantiye mi, bekleme zamanı mı daha mühimdir? Bu ehemmiyeti okuyan, sesinin tonu ile belirtecektir. Türkçede mefulün edatı -(y)i, zaman müntehası edatı *-e kadar* olduğundan cümle içindeki mevkileri değişsin değişmesin, mütemmimlik vazifeleri hiç değişmez. Fransızcada *objet* veya *complément direct* denilen mütemmimin edatı olmadığından cümlede mütemmimlerin yerini değiştirmiye imkân yoktur. Müştak'ın cümlesi de, tenkitçinin cümlesi de fransızcada ayni cümle ile ifade olunur. Bu da isbat eder ki mânanın hissî cihetini belirtecek sesin tonudur. Tenkitçi gramer işlerinde bu derece salâhiyetsizken, İsmail Müştak gibi büyük edibilerimizden sayılan bir zatın itina ile yaptığı meşhur bir tercümeyi çalakalem çamurlamıya çalışmasına diyecek kelime bulamıyorum. Okuyucularımın aldatılmasına mahal vermek istemiyecek olan Tasvîri Efkârın bu izahımı da ayni sütunda neşredeceğini umarım.

Hilmi Kitabevi Sahibi
İBRAHİM HİLMİ CIĞIRAÇAN

## Antigone'un son temsili

**Yarın akşam veriliyor**

Maarif Vekilinin verdiği müsaade üzerine şehrimizde bulunan Devlet Konservatuarı heyeti son defa Antigone piyesini perşembe akşamı temsil edecektir.

**Eminönü Halkevinden:**

Umumi arzu ve talep üzerine 15 temmuz 1942 perşembe akşamı saat (21) de son olarak bir ucuz temsil daha verilecektir. Biletler: 100 - 50 - 25 kuruş olup Ses Sinema ve Tiyatrosunda satılmaktadır.

Telefon : 49369

## İki şüpheli ölüm

**Gureba hastanesinde ölen iki kadın hakkında tahkikat yapılıyor**

Müddeiumumilik, Gureba hastanesinde ölen iki kadının şüpheli görülen ölümleri etrafında ehemmiyetle tahkikata başlamış bulunmaktadır.

İddiaya nazaran, hastanede hastabakıcılık yapan Aliye adında bir kadının bir müddet evvel teyzesi hastalanmış, Aliyenin delâletile Gureba hastanesine yatırılmış. Fakat karnında ur olduğu zannile yapılan ameliyat sonunda 8 aylık çocuğu ile birlikte ölmüştür. Bu hâdise, Aliye tarafından Müddeiumumiliğe ihbar edilmiş, teyzesinin cesedi mezardan çıkarılıp Morga kaldırılarak tahkikata başlanmıştır. İşte bu sıralarda Aliye sancılanmış, hastanece apandisit teşhisi konularak ameliyat edilmiş, fakat ölmüştür.

Bu vaziyet karşısında her iki kadının ailesi Müddeiumumiliğe müracaat etmişlerdir. Müddeiumumilik ehemmiyetle tahkikat yapmaktadır.

## Randevucu madam Atina

**1,5 sene hapse mahkûm oldu**

Meşhur randevucu Madam Atina, bir müddet evvel, gizli fuhuş yapmak ve 21 yaşını doldurmıyan beş kızı fuhşa teşvik ederek erkeklere çıkarmak suçundan yakalanmış, kendisilel suç ortağı Katina 3,5 sene müddetle hapse, Vasilopulo ile Amelya ise birer sene müddetle hapis cezasına mahkûm edilmişlerdi.

Mezkûr kararı, Temyiz Mahkemesinin bozmasile Asliye Altıncı Cezada Muhakemeye yeniden başlanmış ve mahkeme beş kızdan üç tanesinin 21 yaşını bitirmiş olduğunu ve müseccel fahişelerden bulunduğunu tesbit ederek bu noktadan beraetlerine, ancak Aznif ile Viruhi adında 21 yaşından küçük 2 kızı fuhşa teşvik etmelerini sabit görerek bu suçlardan dolayı Atina ile Katinayı 1,5 sene 20 şer gün hapse, 83 er lira 20 kuruş ta para cezasına çarpmıştır. Vasilopulo ile Amelya beraet etmişlerdir.

## TARİH TETKİKLERİ

# Napoleon Bonapart Mısırda

***Geçen asrın başlarında Avrupayı altüst eden Napoléon Bonapart Afrikanın bu zengin ve cazibedar beledesinede göz dikmiş ve Mısırı istilâ etmişti. Napoléon Mısır seferleri esnasında Osmanlı ordusile karşılaşmış ve mağlûp olmaştu. Bu şayanı dikkat tarihî hâdiseyi aşağıda zevkle okuyacaksınız***

**S. N. TANSU**

TARİHİN muhtelif devirlerinde denizden, karadan, doğudan, batıdan, cenuptan birçok istilâya uğramış olan Mısır, geçen asrın başında harp tarihinin dikkate değer bir şahsiyeti olan General Bonapartın ordularını seyrediyor, yine onun tâbirile «asırlar Ehramların tepesinden bu istilâ ordusuna çapaklı gözlerile hayret ve dehşet içinde bakıyordu». Firavunlar diyarının sık, sık efendi değiştirmiye mecbur kalışı sebeplerinin başında onun tabiî kaynaklarının zenginliğini, bu topraklar üzerinde yaşıyan insanların iklimin verdiği rehaveti ve gelir menbalarının onları hamle yapmaktan menedişini yenemediklerini, ve içtimaî tabaka dizilişinin Firavunlar zamanındanberi bir avuç insanı bütün bir kalabalığa hâkim kılışında saymak mümkündür.

İlk zamanlar tarihinde Firavunlar memleketinin parlak serveti İran hükümdarlarının gözlerini kamaştırmış. Milâttan evvelki altıncı asırda Kambisi bu toprakları zapte teşvik etmişti. Dördüncü asırda İskender de aynı düşüncelerle Nil kıyılarına gelmiş ve bir Oziris ihtiramı görmüştü. Romanın sayılı üç diktatörü - Jul Sezar - Mark Antuvan - Oktav zahirde güzel bir kadının Kleopatranın şöhreti- ki hakikatte Akdenizlerin hazinesi Mısırın serveti - için binbir maceraya atılmışlardı. Çöllerin içinden yepyeni bir âlem yaratarak kısa bir zamanda bütün Arabistanı, Irakı, Suriyeyi ele geçiren Müslümanlar da, kuracakları büyük imparatorluğun temellerini, Mısırın servetine istinat ettirmiye mecbur kalmışlardı. Abbasilerin zayıf bulunduğu asırlarda Tulonluların, Eyyübilerin Mısırdaki devletleri hep ayni iktisadî zaruretlerden kuvvet alıyordu.

Türk Kölemenleri devletini kuran Ay Beyin, Hülâgûnun kan ve zulümle Asyayı dehşete salan korkunç istilâsını defeden kahraman Türk hükümdarı Beyharan Mısırda ölmiyen şöhretleri, Çerkes Kölemenleri devletinin zevk ve safaya gömülmüş hükümdarlarını, Yavuz Selimin parlak fütuhatı nihayet erişdirirken Mısır, Osmalı imparatorluğuna büyük bir gelir kaynağı, Akdeniz hâkimiyetinde dalma ön safta kalacak hâkim mevkii yüzünden katılıyordu.

Atlas denizinin 15 inci asırdanberi yeni yolların kurulmasına imkân vermiş olmasına rağmen, Akdeniz, hemen her zaman Asya ile Avrupa arasında ticaret yollarının en kısası, en emini olarak telâkki edilmiştir. İşte Hindistanın zengin mahsulâtı ve Asyanın kıymetli mamulâtı yine bu yollardan taşınıyor, Mısır kanalının açılmamış olmasına rağmen Mısır, Akdenizde ehemmiyetli mevkiini muhafaza ediyordu.

Fransız ihtilâlinin büyük kumandanı general Napoleon için bir tek hedef vardı. (İngiltereyi vurmak, amana mecbur eylemek). Hattâ Napoleona Çar birinci Aleksandr 1807 de Tilisit'te bir sal üzerinde karşlaştıkları zaman ona şöyle demişti:

— Benim bir teklifim var, o da evvelâ İngiltereyi Avrupa işlerinden uzaklaştıracak esasları konuşmamızdır.

Napoleon gülerek Çara elini uzatmış:

— O halde anlaştık demektir, başka konuşacak şeyimiz de yok, demişti.

İtalya harplerinin muvaffak kumandanı bu azimle İngiliz adalarına çıkmak istiyordu. Fakat Napoleon iddia edildiği gibi hayalperest değildi. Bütün imkânları pekâlâ hesap ediyordu. Tulonda, İtalya harplerinin en güzide askerlerinden mürekkep 35 bin piyadeyi 15 bin deniz askerile 500 gemiye bindirirken o, herhalde İngiltereye gitmiyeceğini pek iyi biliyordu. İngiliz donanması ise bu sırada Cebelüttarıkta bekliyordu. Napoleon kıymetli kumandanları (Kleber), (Deze), (Murat) ile beraber böyle yapmadı. Mısıra hareket ettı. Yolda Maltayı da şovalyelerden alıyor, Akdeniz hâkimiyetinde Maltanın rolü bugün olduğu kadar dün de ayni bulunuyordu.

Osmanlı imparatorluğu her zamanki gibi huzur ve sükûn içinde dostlarına gösterdiği emniyet ve itimat havası içinde yaşıyordu. Fakat 1 Temmuz sabahı, İngilizleri şaşırtmış, hattâ adaların istilâsına inandırmış olan Napoleon, askerlerini İskenderiye civarında karaya çıkarmıştı. Eski İskenderiye kaleleri, donanmanın bombardımanına dayanamadığı gibi, mukabele eden Mısır askeri de derhal dağılmıştı.

Mısırın aristokrat tabakasını Kölemen devleti teşkil ediyordu. Bunlar hâkim, zengin tabaka olarak fellâhları, pamuk tarlalarında bir lokma karşılığı güneşin altında uğraştırır, durur, zaman zaman, devletin valileine de kafa tutarlardı.

Napoleon için en zorlu iş İskenderiye ile Kahire arasındaki (Dimenhur) çölünü geçmek oldu. Yorulanları döven, itaatsizleri acımadan kurşuna dizen diktatör, Kölemenlerden Murat Beyin kuvvetlerile Rahmaniyede ilk çarpışamyı başardı. Bir murabba şekline koyduğu kuvvetlerile güzel bir tâbiye tatbik etmiş, toplarile Mısırın piyadesini mahvetmişti. Kahire civarında vali Bekir Paşa ile İbrahim ve Murat Beylerin kuvvetleri Fransız askerini, şehre girmekten menedemedi. 5 temmuz 1798 perşembe sabahı cereyan eden bu harbin akşamı Fransızlar Mısırın merkezini ele geçirmiş oldular. Haftalarca Fransız donanmasını, Akdenizde aramış, bu sebeple Maltaya, Girîde, hattâ Napoleondan evvel İskenderiyeye gelmiş olan âmiral Nelson, neden sonra işin farkına varmış ve 1 ağustos 1798 günü akşamı İskenderiye civarında Ebûkır limanında yatan 13 parça Fransız harp gemisini yakalamış, iki koldan limana girerek demirlerini bile çekmiye vakit bulamıyan Fransız gemilerini birbiri arkasından batırmıştı. Bu suretle kafese tıkılmış bir hale gelen Napoleon için Mısırda kaldığı 14 ay içinde sağa, sola saldırmaktan başka yapacak hiçbir şey kalmamıştı. Fransanın bu hiyaneti imparatorluğu, Rusya ve İngiltere ile ittifaka mecbur ediyor. Rus donanması Boğazlardan geçerek Akdenize çıkıyor, (Cezayiri Seb'a, Yunaniyeyi) ve Dalmaçyada Fransaya Kampoformyo müsalâhasile intikal eden Venedik mirasından limanların zaptına teşebbüs ediyordu. Diğer taraftan Kahireden Sinaya, oradan Filistin yolile Akkâ önüne kadar bir çıkış hareketi yapan Napoleon, Cezar Ahmet Paşanın kumandasındaki askerler ve Rodos mutasarrıfı Muhsin Paşanın maiyetinde İstanbuldan gelen Nizamı Cedit askerile çarpışıyor, ilk mağlûbiyet acısını bu tarihî kale önünde alıyor, binlerce ölü ve yaralı ile doldurduğu Akkâ önünü terkederek geriye çekilmiye mecbur kalıyordu. Hattâ hastalarını afyonla zehirlediği, ağırlıklarını topraklara gömdüğünü de rivayet etmektedirler.

Napoleon Kahireye gelince bu mağlûbiyeti örtmek için birçok teşebbüslere girişmişse de muvaffak olamamıştı.

Osmanlı imparatorluğu, Köse Mustafa Paşa kumandasında ikinci bir orduyu - Ebûkır - de karaya çıkarmıştı. Büyük hendekler içine yerleştirilmiş bu askeri buradan söküp atmak Napoleon için hayatî ehemmiyeti haizdi. General Muranın süvarisi siperlere hücum ettiği sırada, Napoleon piyadesini birdenbire saldırtmış, merkezde yaptığı oyalama harbile cenah hareketlerini gizlemiye muvaffak olmuştu. Mustafa Paşa ve alelâcele toplanmış bu ordunun üç bin kişisi esir edilerek Kahirede teşhir olunmuştur.

İkinci Ebûkır harbinden sonra Napoleon bazı kumandanlarile Mısırdan gizlice firar ediyor ve general (Kleber) i kendisine vekil bırakıyordu. General, çölde toplanan Osmanlı kuvvetlerinin baskınından korktuğu için İngiliz âmiralı (Sidney Smitle) askerin İngiliz gemilerile Fransaya nakli şeklinde (Elâris) mukavelesini imzalamışsa da bu mukaveleyi (Nelson) tanımamıştı.

Sadrâzamın ordusu ise mukavele mucibince Mısırı teslim almak üzere ağır silâhlarını bırakmış olarak geliyordu. (Kleber) âni bir hücumla bu orduyu dağtmış ve kendisine iltihak eden Çerkes beylerinden Murat Beyle beraber İngilizlerle mesai birliği yapan İbrahim Beyin kuvvetlerine karşı Kahire sokaklarında 15 gün mücadele etmişti. Nihayet Fransızlar yine hâkim kaldılar. Fakat bir gün Halepli bir genç olan Süleymanın Fransız generalini katil ve onun yerine geçen general Menounun İngilizlerle anlaşması üzerine geri kalan Fransız kuvvetleri İngiliz gemilerile Fransaya nakledilmiş ve 1798 den 1801 e kadar devam eden Fransız istilâsı da Mısırda hitam bulmuştu. Bu hâdise Mısırın tarihinde İngiliz nüfuzuna, İngiliz müdahalesine, İngiliz taraftarlığına yol açmış, harici tesirlerden medet umarak müstakil olmayı tasarlıyan Mısırlılar, bu suretle bir devletin hâkimiyetinden diğer bir devletin hâkimiyetine geçmişlerdi.

*S. N. TANSU*

## Yüzde yüz fazla kâr etmiş

Tanınmış zahire tacirlerinden Necip Hancı adında birisi, yüzde yüzden fazla kârla muhtelif kimselere binlerce kilo nohut satmış, yakalanmıştır.

Tacir, 2 numaralı Millî Korunma Mahkemesince tevkif olunmuş, ele geçirilen yığın yığın hileli faturalar tetkik için hesap mütehassıslarına havale edilmiştir.

## Vali Kadıköyünde tedkikler yaptı

Valı ve Belediye Reisi Dr. Lûtfi Kırdar dün Kadıköyüne giderek kömür tevzi işlerini teftiş etmiştir.

## Temennîler

**İstanbul Havagazı Şirketinden kapı dışarı edilen memur**

Salâhattin Sontay isminde bir genç, dün gazetemize müracaat ederek garip bir zihniyetin doğurduğu şu şayanı dikkat hâdiseyi anlattı:

«— Ben, İstanbul Havagazı Şirketi Müşteriler Servisi memurlarındanım. Bundan bir hafta evvel hastalandım. Beni muayene eden şirket doktoru bir ay kadar sabit bir hizmette istihdamıma dair bir rapor verdi. Bana:

— İdaremizde sabit hizmet yoktur, fakat siz iki gün sonra uğrayınız, dedi.

İki gün sonra uğradım. Beni, bu tarzda bir iş bulamadıklarından kapıdışarı ettiler. Kadroya dahil eski bir memura karşı yapılan bu keyfî hareket hakkında alâkadar makamların dikkat nazarını çekmenizi rica ederim.»

TASVİRİ EFKÂR — Bir şirketin hastalanan bir memurunun tedavisi için lâzımgelen kolaylığı göstermesi icap ederken kapı dışarı edilmesi hakikaten şayanı teessüftür. Bu hareketin şirket tarafından düzeltilmesini bekleriz

## SİYASİ VAZİYET

### Hindistan ve Mısır

**ALMANLARLA müttefikleri yukarı ve orta Don havzalarındaki Kızılordunun cephesini parçalayıp iki milyon askeri ve hesapsız ağır zırhlı tank ve motörlü tümenlerle Şimali Kafkasya eyaletine yüklenmekte olmaları, Rusyayı çok müşkül bir duruma sokmaktadır.**

**Çünkü Sovyet Rusya, senede otuz milyon ton petrol ve tayyareye mahsus gayet yüksek evsaflı benzin temin eden ve on milyon ton hububat veren Kafkasyayı kaybetmekle bütün askerî ve iktısadî hayatı felce uğramak tehlikesindedir. Rusların ümitleri, aşağı Don'da İdil, yâni Volgaya altmış kilometre mesafede bulunan bir noktadan bu nehrin ağzı cenubundaki Azak kalesine kadar uzanan yeni Stalin müstahkem hattındadır. Moskova tebliğlerinde sık sık bahsedilen yeni mevzilere çekilmeden maksat dahi bu hat olmalıdır.**

**Fakat yekpare olup, gerisinde tükenmez insan ve malzeme menabii bulunan esas cepheyi muhafaza edemiyen Timoçenko ordusunun çekildiği yeni hatta tutunması ihtimali pek zayıftır. Karada İngiltere ile Amerikanın en ziyade ümit bağladıkları Rusyadaki mukavemetin on gün içinde parçalanıp yıkılması şüphesiz bunların siyasî durumu üzeride de derin tesirler peyda etmiştir.**

**Bunun eserlerini her tarafta ve bahusus şark memleketlerinde görüyoruz. Birmanyayı alarak karadan ve İngiliz Malakasile Andaman adalarını alarak denizden Hindistan kapılarına, Japonların dayanmış olması Hindistandaki üç yüz elli milyonluk halk kütlelerinin tâbi bulundukları muazzam siyasî teşekkülleri çekingen bir tavır almıya sevketmişti.**

**Almanlarla müttefiklerinin Rusyada ve Ortaşarkta son kazandıkları muvaffakiyetler ile Hindistanı garptan ve hattâ şimalden de tehdit etmekte olmaları, Hint siyasî teşekküllerini büsbütün niyet ve kararlarını ortaya atmıya sevketmiştir. Bunun için yüz yirmi milyon Hindu'yu siyasî düşünce ve mücahede hususunda yekvücut yapan Umum Hint Millî Kongresinin İcra Komitesi, İngiltereden, Hindistan üzerindeki hâkimiyetten feragat etmiye davet etmiştir.**

**Buradaki İngiliz askerî kuvvetlerinin şimdilik çekimlerini istememiştir. Çünkü siyasî hâkimiyet ve istiklâl, Hintlilerin eline geçtikten sonra tabiatile buradaki İngiliz ordusu, ihtiyat bir polis kuvveti ve askerî talim ve terbiye heyeti hükümünde kalacaktır.**

**Diğer taraftan Mısırda gerek hükümdar, gerek hükûmet, gerek efkârıumumiye tavrı hareketini daha ziyade tavzih etmekte ve İngiliz harbine herhangi suretle iştirâk etmemek azim ve kararını gizlemiye lüzum görmemektedir.**

**Mareşal Rommel'in El-Alemeyn mevkiindeki duruşu şüphesiz Nil vâdisinde ve Süveyş Kanalı mıntakasındaki İngiliz kuvvetlerine son bir hücum için yeni hazırlıklar yapmak meşguliyetinden ileri gelmiştir. Vâdi, İngiliz süngüsile dolu bulunduğu bir zamanda Sudanla birlikte yirmi beş milyonluk bir asker deposu olan yerli halktan istifade etmeyi Londra hükûmeti şüphesiz düşünmüştür. Fakat Kral Faruk ve hükûmeti, bu gibi tasavvurlara karşı kat'i red cevabını vermiş olduğu da ahvalin gidişinden anlaşılıyor.**

**Muharrem Feyzi TOGAY**

## Lâstik tevziine başlanıyor

Lâstik tevziatına bugün başlanacaktır. Dağıtılacak lâstiklerin miktarı 194 tür. Sırası gelmiş olduğu halde 15 gün zarfında müracaat etmiyenlerin hakları sakit olacak ve sıradaki diğer müracaatçilere verilecektir.

## Vecizelerin şerhi

***Ölüm korkusu, ölmek ıstırabından daha ağırdır.***

***

Ölüm, acı ve ıstırap verici bir şeydir. Fakat insan hayatında bir defa vukubulur ve herşey biter. Fakat ölüm korkusu hayatın her anında kendisini hissettirerek insanı derin yese ve ümitsizliğe sevkeder ve neşesini kaçırır.

Bu itibarla ölümü, vukubulacak tabiî bir hâdise gibi kabul ederek üzerinde fazla meşgul olmamalıyız. Zira hayatımızın mâna, mahiyet ve saadetini kaybederiz.

## Mavi Kelebek

**Millî Roman: 50** — *SERVER BEDİ*

— Nerede çalışacak? Senden niçin gizledi öyle ise?

— Tabiî daha bir iş bulamadı.

— Fakat neden iş bulmadan hemen gitti? Neden maksadını bizden sakladı?

— Söyleseydi çalışmasına razı olur muydun anne?

Nevvare Hanım tereddütsüz cevap verdi:

— Razı olmazdım. Güzel kızdır, korkarım.

— Haleye emniyetim yok mu?

— Var ama elin erkeklerine yok.

— Hale kendini muhafaza ettikten sonra...

Nevvare Hanımın gözleri Haydarpaşa istikametine doğru penbe bir sabah havası içinde kıvrılıp uzanan raylara takılıp kaldı. Bu yol, birdenbire, ona kızının istikbali gibi görünmüştü.

Lale hep annesini teskin etmek için, kendi endişelerini gizliyerek:

— Halenin ne kadar ciddî olduğunu, intizamı ne kadar sevdiğini söylemiye hacet var mı? dedi.

Eve doğru ağır ağır yürüdüler. Nevvare Hanım yumşıyor:

— Ne yapacağını bilsem, diyordu, yüreğim biraz rahat edecek... Hain kız! Bari bunu yazsaydı da nerede olduğunu saklasaydı...

Lale annesinin bu anından istifade ederek hemen atıldı:

— Ben eminim, dedi, şimdi iş arıyor o, bulunca bize haber verecek. Baksana: Son mektup değilmiş bu.

Nevvare Hanım yine alevlendi:

— Ne işi arıyacak? Ne yapacak? Ne gelir elinden? Yazı makinesi bile bilmez. Terzi yanında mı çalışacak? İş bulunçıya kadar nerede yatıp kalkacak? Otellerde mi? Elin herifleri akça pakça bir kız görürlerse etrafında pervane olurlar.

Lale dedi ki:

— Anneciğim, Hale senin kızın... Ahlâk cihetinden de, akıl cihetinden de sana benzemez mi? Elbette bunların hepsini düşünmüştür. Çocuk mu Hale?

— Siz dünyanın halini bilmezsiniz. Hele şimdiki zaman pek acayip. Gazetede okuduklarınız binde biri değil. Neler oluyor. Yalnız ahlâk, akıl kâr etmez. Tecrübe de lâzım. Hale benim gözümde hâlâ çocuktur.

Necmiye Hanıma dönerek sordu:

— Ben bugün İstanbula inip bankaya mı uğrasam, Melâhate mi gitsem?

— Vakit erken daha... İkisi de mümkün.

— Doğru, evvelâ Melâhate uğrarım, sonra İstanbula inerim. Hiç kimseye açmamalı bunu... Soran olursa İzmire gitti deriz.

— Tabiî, tabiî... Dedikoduya meydan vermemeli!

Eve geldikleri zaman Nevvare Hanım entarisinin yakasını körük gibi sallıyor:

— İzmirden gelinciye kadar bu kadar yorulmadım, diyordu, kan ter içinde kaldım. Nedir başıma gelenler?..

Necmiye Hanım mutfağa indi. Ana kız başbaşa kalınca Nevvare Hanım Laleye dedi ki:

— Bak halimi görüyorsun. Verem edeceksiniz beni siz. Bir de seninle uğraşmıyayım.

Lale sitemli ve isyankâr:

— Ben ne yapıyorum anne? dedi.

— Gidip Melâhatle konuşacağım. Daha başka yerlerden de sorduracağım, o oğlan iyi çıkarsa anasile konuşurum, hemen söz kesilir. Olmazsa ötekini kaçırmıyalım. Seni götürürüm İzmire.

— Peki anne!

— Bir haftaya kadar bu işler bitmeli. Herif orada benden cevap bekliyor. Bugün bir telgraf çeker, ümit veririm. Bir hafta bekler. Belki o zamana kadar o Hale yezidi de iş bulamaz inşallah ta çıkar, gelir.

— İnşallah.

Nevvare Hanım kendi kendisile konuşur gibi:

— Nereden bulacak iş? Bu kız çıldırmış olmasın. Vallahi aklından şüphe edeceğim geliyor.

— Belki bir güvendiği yer var.

Nevvare Hanım parladı:

— Güvendiği yer mi? Ay!.. Neresi orası? Kimmiş onun hâmisi? Yezit sen bir şeyler biliyorsun ama galiba söz birliği ettiniz, benden saklıyorsun.

*(Devamı var)*

*Günün yazısı*

## İkinci cephe meselesi yine nüksetti

*(Başmakaleden devam)*

sahillerinde tahkimat yapmıya başladıkları rivayeti ortaya çıkmıştı. Fakat o zaman bu rivayetlere kimse inanmamıştı. Çünkü herkes, Almanların bir iki sıçrama ile İngiliz adalarını istilâ edeceği zehabında idi. Halbuki M. Hitler'in tâ o zamandan Rusya ile karşılaşmak mecburiyetinde kalacağını hesap ederek ona göre tedbirler almıya başladığı ve tahkimat rivayetlerinin hiç de boş olmadığı şimdi anlaşılmaktadır. Muhtemel vak'aları iki sene evvelinden tahmin ederek hiç tereddüt etmeden hemen ihtiyat tedbirleri alan bir devlet adamına karşı öyle herhangi bir baskın hareketinin kolay olamıyacağı tabiidir. İşte arasıra Londra veya Vaşingtondan da büyük gösterişlerle toplanan Anglo-Sakson Genelkurmay heyetlerinin bir türlü müsbet bir karar vermemeleri, bu sebeplerden ileri gelse gerektir. Almanlar garp sahillerindeki tahkimata (Garp Ziegfrid hattı) adını bile vermişlerdir. Bu hattı denizden gelip yarmak ve karaya iki üç yüz bin kişi çıkarmak pek büyük vasıtalara ve ondan daha ziyade telefat vermiye mütevakkıftır.

İngiliz ve Amerikalıların, Rus yanın yükünü hafifletmek için bir türlü bu telefatı göze almak istemedikleri anlaşılıyor. Ona mukabil Rusyaya denizden veya karadan malzeme göndermeyi daha kârlı görüyorlar. Vakıâ Almanlar da denizden yapılan bu nakliyatı hiç rahat bırakmamaktadırlar. Binaenaleyh Rusyaya silâh yardımı işi de bir hayli sekteye uğramaktadır.

Hulâsa ortada yeni imzalanmış bir muahedename de bulunmasına rağmen, ikinci cephe meselesi alabildiğine sürüncemede kalmıştır. Bugüne kadar sözde kalmış olan bu meselenin bundan sonra fiil sahasına çıkarılabileceğine inanmak ise pek güçtür.

TASVİRİ EFKÂR

## Fransız millî bayramı

*(Birinci sahifeden devam)*

muz bayramı bilhassa Hür Fransızlar için yeni bir tezahüre vesile olmuş, bir taraftan Londra, diğer taraftan Kahirede bulunan Hür Fransız askerleri bir geçit resmi yapmışlardır. Bugüne kadar Hür Fransa adile anılmakta olan bu teşekkül «Savaş Fransası» ismini almıştır. Bu ad ilk defa Trablusgarpta Bir-El-Hakem'de Mihver kuvvetlerine karşı dövüşen Fransızlardan bahsederken İngiliz Başvekili Churchill tarafından kullanılmış ve Londrada bulunan De Gaulle'ün hoşuna gittiğinden benimsenmiştir. Bugün Londrada Mareşal Foch'un heykeli önünde bir geçit resmi yapılmış ve De Gaulle, heykele merasimle bir çelenk koymuştur. Kahiredeki Hür Fransız ileri gelenleri de Britanya madalyasile taltif edilmişlerdir. De Gaulle, dün gece Londra radyosunda Fransaya hitaben bir nutuk söylemiştir. De Gaulle bu nutkunda Fransızları bayramlarını kutlamıya, Fransız bayrağını taşımıya, Fransız millî marşını söylemiye davet etmiştir.

De Gaulle demiştir ki:

«Bayrağımız, zafer günlerimizin nişanesini, millî marşımız Fransız kahramanlığını, geçit resmi ise kalblerimizdeki ümit ve gururu aksettirecektir.

### EDEN'İN MESAJI

Londra, 14 (A.A.) — 13-14 Temmuz gecesi Eden'in Fransa üzerine atılan mesajında Fransız milletine yalnız dost değil, aynı zamanda müttefik tâbirile hitap edilmektedir. Mesajda deniliyor ki:

«Millî bayramınız münasebetile ve bütün İngiliz milleti namına size hitap ediyorum. Size yalnız dost tâbirile değil, aynı zamanda müttefik tâbirile hitap ediyorum. Zira Bordeaux hâdiselerindenberi geçen iki yıl zarfında müşterek düşmana karşı mücadeleye devam etmek suretile sadık müttefikler olduğunuzu isbat ettiniz.»

Eden, Fransızların bütün sahalardaki mukavemetini öğdükten ve İngilizlerin Fransızlar elinden bu toprakları almayı hiçbir zaman düşünmediklerini hatırlattıktan sonra, mesajını şöyle bitiriyor:

«14 Temmuz, Fransanın mazideki bütün zulümlerden kurtuluşu günüdür. Bugün o tarihi Fransanın haldeki zulümlerden de kurtulacağı ümit ve kanaatile kutluyoruz. Biliyoruz ki, o kurtuluş günü biz ve Fransa milleti, yeniden silâh arkadaşı olacağız. O zamana kadar Büyük Britanya milleti o günün gelmesi için dua etmektedir.»

### FRANSAYA ATILAN BEYANNAMELER

Londra, 14 (A.A.) — Haber verildiğine göre, Fransanın millî bayramı olan bugün, sabahleyin erkenden bombardıman servisi uçakları Parise, Vichy'ye ve Fransa şimalindeki sanayi bölgesine beş milyon tane beyanname atmışlardır.

# SON HABERLER

## Başvekil

### *Yabancı devlet adamlarından gelen tebrik telgraflarına teşekkürlerini bildirdi*

Ankara, 14 (A.A.) — Şükrü Saracoğlu'nun Başvekilliği ve Hariciye Vekâleti Vekilliğini üzerine almış olması münasebetile İngiltere Hariciye Nazırı Antony Eden, Millî Çin Hükûmeti İcra Komitesi Relsi Mareşal Çan Kay Şek, Rumanya Hükûmet Relsi Mareşal Antonesco, Rumanya Başvekil Muavini Mihail Antonesco ve Irak Başvekili Nuri Paşa Elsait taraflarından gönderilen tebrik telgraflarına, Başvekil ve Hariciye Vekâleti Vekili Şükrü Saracoğlu teşekkürlerini telgrafla bildirmek suretile mukabele etmişlerdir.

## Alman tebliği

*(1 inci sahifeden devam)*

Motörlü kıtalarımız düşmanı takip ederken hareket halinde bulunan düşman kıtalarının içine derinlemesine girmişler ve geri çekilen her sınıftan düşman kollarını yenmişlerdir. Ricat halinde bulunan düşmana karşı hava kuvvetlerimiz birbirini takip eden dalgalar halinde imha edici hücumlarda bulunmuşlardır. Voronej'in şimal batısında zırhlı teşkillerimiz düşman kuvvetlerinden mürekkep bir grupu serî bir hücumla kuşatmıştır.

Cephenin orta kesiminde düşmanın mevzî bir çok hücumları püskürtülmüş ve bazı hücum hazırlıkları akamete uğratılmıştır.

Volkof cebinde yapılan temizleme harekâtı esnasında Sovyet ikinci hücum ordusu komutanı General Wlassow, saklandığı yerde ele geçirilmiştir.

### RUS KUMANDANLIĞI ARTIK DURUMA HÂKİM DEĞİL

Berlin, 14 (A.A.) — D.N.B. :

Alman taarruzu doğu cephesinde doğu cenup istikametinde sür'atle inkişaf etmektedir. Rus orduları öyle bir hale düşmüşlerdir ki Timoçenko artık hâkim değildir. Rus başkumandanı yalnız bozulan ordularının değil, düşmanın da nerede olduğunu bilmemektedir.

### ROSTOF BÖLGESİ ŞİDDETLE BOMBALANIYOR

Berlin, 14 (A.A.) — Alman orduları başkomutanlığının bildirdiğine göre, Alman hava kuvvetleri, dün de savaş, stuka ve av uçaklarından mürekkep büyük teşkiller kullanmak suretile doğu cephesinin cenup kesiminde düşman mukavemetini kırmakta devam etmiştir.

Hücumların ağırlık merkezini Rostof teşkil etmiştir. Burada düşman kıt'a toplulukları, zırhlı kollar ve otomobiller, ara vermeden yapılan hücumlarla ve her çapta bombalarla bombalanmıştır. Alçaktan uçulmak suretile demiryollarına hücum edilmiş ve muvaffakiyetli neticeler alınmıştır. Şimdiye kadar alınan raporlara göre 6 Bolşevik uçağı tahrip edilmiştir.

### KIRIMADA RUSLARIN İHRAÇ TEŞEBBÜSLERİ

Vichy, 14 (A.A.) — Von Bock orduları Doğuda taarruzlarına devam etmektedir. Birçok noktalarda derinliğine nüfuz etmiş olan bu kuvvetler geri çekilmekte olan Rus kuvvetlerinin gerilerini kesmek için faaliyette bulunmaktadırlar.

Kırımda, karaya asker çıkarmak için Rusların yaptıkları bütün teşebbüsler akamete uğramıştır.

### BERLİNİN TEKZİBİ

Berlin, 14 (A.A.) — Reuter ajansının Moskovadan aldığı bir telgrafta Alman kıt'alarınının Poltava yakınında Seroçinsi'de Gogol'a ait müzeyi yaktıkları hakkında verilen haber, salâhiyetli kaynaktan kesin olarak yalanlanmaktadır.

## Isker deriyedeki Fransız harp gemileri

Vaşington, 14 (A.A.) — İskenderiyede emin bir limanda muattal duran Fransız harp gemilerinin devri için Roosevelt tarafından yapılan iki teklifin Vichy hükûmetince reddedildiğini Welles haber vermiştir.

Roosevelt, bu teklifler kabul edilmediği takdirde Büyük Britanyanın gemilerin Süveyş kanalından çıkmasını emretmekte haklı olacağını ve eğer bu emir yerine getirilmezse Büyük Britanyanın bu gemileri tahribe keza tamamen haklı olacağını Vichy hükûmetine ihtar ettiği yine Welles tarafından bildirilmiştir.

# Almanyadan alınacak demiryolu malzemesi

## Münakalât Vekâleti hey'eti Almanyada bazı mukaveleler imzaladıktan sonra Türkiyeye hareket etti

Ankara, 14 (Tasviri Efkâr) — Öğrendiğimize göre bir müddet evvel Almanyaya gitmiş olan Münakalât Vekâleti heyeti, Almanyada birçok temaslarda bulunup mukaveleler akdettikten sonra Ankaraya dönmek üzere hareket etmiştir. Bu heyet bir müddet de Balkanlarda temaslarda bulunacaktır. Heyetin demiryollarımıza ait birçok eksikleri tamamlayacak gerek yedek parça ve gerekse aslî madde ihtiyaçlarını kapatacak mukaveleler akdettiği bildirilmektedir.

# Bursa askerî lisesinden mezun olan gençler

## Dün merasimle diplomalarını alarak Ankaraya hareket ettiler

Bursa, 14 (Hususî) — Askeri Lise son sınıf talebelerine merasimle diplomaları verilmiştir. Gençlerimiz dün Atatürk heykeline bir çelenk koymuşlardır. Bugün Harp Okuluna iltihak etmek üzere Ankaraya hareket etmişlerdir.

# Ankarada bir demiryolu meslek mektebi açılacak

Ankara, 14 (Tasviri Efkâr) — Öğrendiğimize göre Devlet Demiryolları Umum Müdürlüğü Ankarada lise derecesinde bir demiryolu meslek okulu açmıya karar vermiştir. Okulun bu ders yılında faaliyete geçmesi için hazırlıklara başlanmıştır. Haber verildiğine göre halen demiryolları Umum Müdürlüğünün işgal ettiği bina, bu okula tahsis edilecek, okula ortaokul mezunları müsabaka ile kabul edilecekler-dir. Tahsil müddeti 3 sene ve maccanî leylî olacaktır.

## Mısır harbi

**Mihver tebliği**

## Mısırda yeniden birçok esir aldık

### *Mihver birliklerinin taarruzları iyi neticeler verdi*

Roma, 14 (A.A.) — İtalyan orduları umumî karargâhının 777 numaralı tebliği:

Mısır cephesinde İtalyan ve Alman müfrezelerinin taarruzları iyi neticeler vermiştir. Birçok esir alınmış ve bu arada bir tabur kumandanı da esir edilmiştir.

Hava faaliyeti dün de büyük ölçüde olmuştur. Alman avcıları dokuz Spitfire, bizim tayyarelerimiz de Liberator tipinde dört motörlü bir tayyare düşürmüşlerdir.

## Ne pahasına olursa olsun zafer

*(1 inci sahifeden devam)*

gitgide artan bir kötümserliğe inkılâp ettiğini söylemiştir.

Göbbels demiştir ki:

«— Afrikadaki İngiliz hezimeti ve Büyük Britanya ile Birleşik Amerika için felâketli bir hale gelen devamlı gemi kayıpları bu kötümserliği arttırmıştır. Bu kadar gayrimüsait askerî durum karşısında müttefikler rakamların blöflerine ve yeni psikolojik cepheler ihdasına gittikçe artan bir nisbetle başvuruyorlar.»

Dr. Göbbels, sözlerini bitirirken, durumun büyük bir iyimserliği icap ettirdiğini söylemiş ve «ne pahasına olursa olsun zafer» düsturunun muhafaza edileceğini ilâve etmiştir.

## Türkiyenin bitaraflığı

### New-York Times gazetesi diyor ki:

*Türkiye Umumî Harpte topraklarının mühim bir kısmını kaybettiği halde birliğini kurmıya muvaffak olmuştur*

**New-York, 14 (A.A.) — New-York Times gazetesi neşrettiği bir yazıda Türkiyenin bitaraflığından bahsetmektedir. Gazete, Türkiyenin geçen Umumî Harpte topraklarının mühim bir kısmını kaybetmesine rağmen millî birliğini kurmıya muvaffak olduğunu ve kuvvetli olduğu halde bitaraflık siyasetine devam ettiğini tebarüz ettirmektedir.**

## Tütün tacirlerinin toplantısı

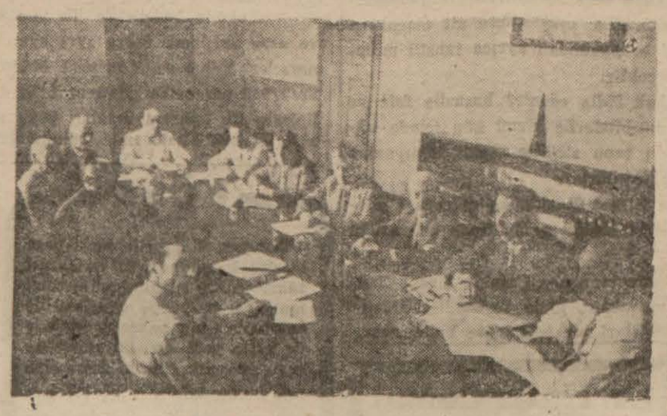

Ticaret, Ziraat ve Inhisarlar Vekâletleri murahhasları ile Ege, İzmir ve Karadeniz mıntakalarından seçilen tütün murahhaslarının iştirâkile Mıntaka Ticaret Müdürlüğünde bir toplantı yapılmıştır. Toplantıda tütünlerin tipleştirilmesi hakkında bazı mühim kararlar verilmiş, müstahsilin ahıdlara hazırlıyacakları ambalâjların şekil ve ağırlıkları tesbit edilmiştir.

Yarın saat 14 te ikinci defa olarak yapılacak toplantıda tütünlerimizi alan büyük firmaların arzuları dinlenilerek ihraç tiplerinin vaziyeti tesbit edilecektir. Dünkü toplantıya iştirâk eden tütün tacirleri yukarıdaki resimde görülmektedir.

## 13 günde

### Almanlar 450 bin tonluk gemi batırdılar

Berlin, 14 (A.A.) — Alman radyosunun bildirdiğine göre, 1 temmuzdan on üç temmuza kadar Alman deniz ve hava kuvvetleri topyekûn 450 bin tonilâtoluk düşman gemisi batırmışlardır.

Vichy, 14 (A.A.) — Berlin, 9 harp ve ticaret gemisinin batırıldığını bu sabah bildirmiştir. Finlandiya körfezinde dün 2 Rus torpido muhribine taarruz edilmiş ve hasar kaydedilmiştir.

## Sovyet tebliği

*(Birinci sahifeden devam)*

Kalinin cephesinde 6 gün süren bir muharebede 2000 Alman öldürülmüş, 54 Amlan tankı tahrip edilmiştir. Başka bir kesimde Almanlar 3 piyade taburu ve 42 tankla hücuma geçtikleri sırada 700 Alman yok edilmiştir. Taarruz püskürtülmüştür. Kızılordu askerleri meskûn bir mahalle inmiye savaşan bir Alman paraşütçü birliğini de keza yok etmişlerdir. Sovyet bomba ve av tayyareleri bir hava alanında 113 Alman uçağını tahrip etmişlerdir.

### ALMAN İLERİ HAREKETİ DURDURULMUŞ

Moskova, 14 (A.A.) — Tass ajansının Kalinin cephesinden bugün öğleden sonra aldığı bir habere göre iki noktada Alman ileri hareketi durdurulmuş ve Almanlar müdafaada kalmak zorunda bırakılmıştır.

### DON BOYUNDA MUHAREBE

Londra, 14 (A.A.) — Dün gece Moskova radyosunda bir münekkit, Voronej için çarpışmaları tasvir etmiş ve Don nehri kıyılarının uçak, tank ve top enkazile dolu olduklarını söyledikten sonra Almanların burada tank kuvvetlerinin üçte birini kaybettiklerini ilâve etmiştir.

Moskova radyosu Almanların elinden 5 meskûn mahallin geri alındığını bildirmiş, fakat bu yerlerin hangi kesimlerde olduklarını söylememiştir. Almanlar havada hâkimiyeti ele almıya çalışıyor, fakat muvaffak olamıyorlar. Rus uçakları bir Alman hava alanına yaptıkları akında 60 Alman uçağı tahrip etmişlerdir.

### UKRAYNADA VAZİYET VAHİM

Londra, 14 (A.A.) — Moskovadan gelen raporlara göre, Ukraynada durum çok vahîmdir. Voronej kesiminde meydan muharebesi şiddetle devam etmekteyse de bu şehrin alındığı hakkında altı gün evvel ileri sürülen Alman iddiaları henüz Ruslar tarafından teyit edilmemiştir.

Rusların, daha cenupta Kandemirovka ve Lişisansk'ı tahliye ettiklerini bildirmeleri Almanların bu çevrede ilerlediklerini göstermektedir. Bazı yerlerde meydan muharebesinin Don nehrinin doğu sahilinde cereyan ettiği âşikârdır. Fakat nehri geçmiye muvaffak olan Alman kıtalarının muvasala yollarile irtibatı kesilmiş olduğundan bunlar müşkül bir durumdadır. Her ne kadar Almanlar nehrin öte kıyısında Ruslara sayıca üstün büyük kevvetler tabşit etmiye muvaffak olmuşlarsa da, Timoçenko, Almanların da itiraf ettiği gibi kuvvetlerini büyük bir intizamla çekmiştir. Ruslar geçen seneki gibi müdafaa ve çekilme hareketlerini hâkim vaziyette tanzim etmişlerdir. Bu sene savaşlar geçen seneye nisbetle daha şiddetli olmuştur. Almanlar büyük kayıplar pahasına ilerliyebilmişler ve Ruslar her karış toprak için dövüşmüşlerdir. Almanlar ileri hareketlerini devam ettirebilmek için ellerinde bulunan bütün ihtiyatlarını kullanmışlardır. Yatyatkursk dolaylarında cereyan eden meydan muharebesinde şiddetle sarsılmış olan yüzüncü Alman tümeni tekrar ilk hatta sürülmüş ve saflardaki boşluklar genç ve tecrübesiz Alman askerlerile doldurulmuştur. Don'u geçtikten sonra ana kısmından tecrit edilmiş olan 245 inci Alman alayı yok edilmiştir. Bu alay az evvel Fransa işgal kuvvetleri garnizonuna mensup bulunuyordu. Voronej - Rostof demiryolunun kaybedilmesile Rus münakalâtının ne derece müteessir olduğu meselesi ehemmiyetlidir. Rusların bütün ihtimalleri düşünerek Timoçenko ordusuna ait bütün askeri malzeme ve teçhizatın büyük bir kısmini orta Rusyadan değil. Urallardan getirdikleri anlaşılmaktadır.

## İkinci cephe

### *Vakit geçirmeden açılmalı imiş*

Nevyork, 14 (A.A.) — Sanayi teşekkülleri kongresi, Roosevelt'e hitaben yarım milyon kartpostal dağıtmıya başlamıştır. 250 teşekkülün delâletile dağıtılan bu kartlarda hiç vakit geçirmeden bir ikinci cepheye ihtiyaç olduğu söylenmektedir.

İTİZAR — «Esrarlı Hakikatler» tefrikamızı yazımızın çokluğundan bugün koyamadık. Karilerimizden özür dileriz.

## Ekmek karnelerinizi iyi saklayınız

### Kaybedenlere hiç bir şekilde yenisi verilmiyecektir

**Vilâyetten tebliğ olunmuştur:**

**Ekmek kartlarını zayi edenlere yenilerinin verilmiyeceği 1 Temmuz 1942 tarihinde sayın halkımıza tebliğ edilmişti.**

**Son günlerde bu gibi müracaatler tevali etmektedir. Ekmek kartlarını zayi edenlere hiçbir suretle yeni karne verilmiyeceğinden ekmek karnelerini iyi muhafaza etmeleri vatandaşlara ehemmiyetle bir daha tebliğ olunur.**

## Hindlilerin kararı

*(1 inci sahifeden devam)*

Komite, Gandhi'nin fikirlerini tervîç etmiş, İngilizlerin çekilip gitmelerini muvafık görmüştür. Ancak Hintlilerle müsavî haklarla kalmak istedikleri takdirde Hindistanda kalabilecekleri tebarüz ettirilmiştir. Mamafih Hindlilerden İngilizlerin harp gayretlerini baltalıyacak bir hareket sadir olmıyacaktır. Bu karar, Kongre partisi umumî heyeti tarafından müzakere edilecektir.

### HİNDİSTAN DOMİNYON MUAMELESİNE DE RAZI DEĞİL

Varona, 14 (A.A.) — Kongre Tetkikler Komitesinin tekrar toplanarak bundan böyle Hindistanda «İngiliz siyasî kuvvetinin» kalmamasını istemiye karar verdiğini bildiriyor. Bu istek İngiliz kuvvetlerinin Hindistandan ayrılması mânasına değildir. Fakat dominyon muamelesine dahi tâbi tutulmıyacak olan Hindistan için, tam bir siyasî istiklâl istenmektedir.

### KONGRE 7 AĞUSTOSTA TOPLANACAK

Wardha, 14 (A.A.) — Hint Birliği Kongresinin İcra Komitesi, takip edilecek hareket tarzına dair kongre icra komitesince verilen kararın tasdiki için 7 Ağustosta Bombayda toplanacaktır.

## Rusya ve Hindistana gönderilen yardım malzemesi

Tahran, 14 (A.A.) — Rusyaya kadar, İranı baştan başa geçen demiryolu ile, garların, hangarların, rıhtımların, atölyelerin ve demiryoluna giden kara yollarının inşaatı tamamile bitirilmiştir. Geçen senekine nisbetle üç misli fazla harp malzemesi hep bu hattan taşınmıştır. Şattülarap üzerindeki Mohommer limanı genişletilmiş, ıslah olunmuş ve büyük iş yapmakta bulunmuştur. Şimdi Hindistan münakalâtı toplu halde ve daha kolaylıkla gelmekte ve Bülûcistan hudut yolile Quetta üzerinden İrana geçirilmektedir.

## Almanların Norveçteki müdafaa tedbirleri

Londra, 14 (A.A.) — Londradaki Norveç hükûmetine gelen haberler, Almanların Atlantik ve kutüp muharebeleri için üs olarak kullanmak üzere Bergen, Trondhjen, Narvik ve Tromsöde dört deniz kalesi inşa etmekte olduklarını bildiriyor.

## Üçüncü Umumî Müfettişlik malî müşavirliği

Ankara, 14 (Tasviri Efkâr) — Van Defterdarı İsmail Hakkı, Üçüncü Umumî Müfettişlik malî müşavirliğine tayin edilmiştir.

## Mısır harbi

**İngiliz tebliği**

## Tel'El - İsada Rommel'in taarruzları püskürtüldü

### *Marsa - Matruh limanına Ingiliz gemileri 700 mermi attılar*

Londra, 14 (A.A.) — Reuter ajansının askerî muhabiri bildiriyor:

Kahirede bugün neşredilen tebliğde Tel-El-İsa'da yapılan İngiliz ileri hareketinin Rommeli endişeye düşürdüğü ve Mareşal'in vaziyeti düzeltmek için büyük bir gayret sarfettiği kaydedilmektedir. Rommel, yalnız piyade kıt'alarile başladığı taarruzlara sonradan tankları da iştirâk ettirmiştir. Çünkü tarafımızdain gösterilen mukavemet, onun tahmininden daha sağlam olmuştur.

Rommel, dün birkaç kere taarruz etmişse de ilerleyememiş ve bütün hücumları geri püskürtülmüştür. Hava faaliyetinin artması da harekâtın umumî surette genişlediğine bir işaret sayılabilir.

### CENUP KESİMİNDE MUHAREBELER

Kahire, 14 (A.A.) — Reuter ajansının hususî muhabiri bildiriyor: Çölde İngiliz teşebbüsünün muhafaza edildiği ve cenuptaki İngiliz durumunun kuvvetlendiği iddia edilebilir. Cenupta Kattara çölünün kenarında, düşman yine müdafaadadır. Düşmanın, Tel-El-İsa'nın İngilizler tarafından zaptından önce başladığı doğu istikametindeki hareketi durmuştur. Müttefikler cenuptaki muharebe gruplarını ileri göndermektedir. Toplar da faaliyettedirler. Bu müttefik muharebe gruplarının, topçu ve tanksavar bataryalarının ateşi müstesna olmak üzere, çok büyük bir mukavemetle karşılaşmadıkları söylenebilir. Kum fırtınası, kara harekâtını güçleştirmektedir. Şimalde, ekserisi İtalyan olan düşman piyadesi müttefiklerin tuttukları çıkıntıyı azaltmıya çalışmıştır. Bu düşman kıt'aları pazar günü mevzilerimize girmiye muvaffak olmuşsa da Avustralyalılar tarafından süngü ile püskürtülmüşlerdir.

### MARSA - MATRUHUN BOMBARDIMANI

İskenderiye 14 (A.A.) — Marsa-Matruh'a yapılan müthiş bombardıman esnasında donanma ve hava kuvvetlerinin silâhları arasında mükemmel bir âhenk ve yardım görülmüştür. Sahile yakın bir mesafeden donanmaya mensup hafif gemiler, limana 700 obüs atmışlar, aynı zamanda donanmaya mensup tayyareler, limanı bir bomba yağmuruna tutmuşlardır. Tahrip işi bir çeyrek saatte bitirilmiştir. Gemiler ve tayyareler salimen üslerine dönmüşlerdir.

### MISIRDA AMERİKAN KIT'ALARI

Vaşington, 14 (A.A.) — Ayan Meclisi dün, kendi azasından binbaşı Lodge'nin Trablusgarp muharebeleri hakkında verdiği izahatı dinlemiştir. Şimalî Afrikadan yeni dönen Mister Ladge bilhassa şöyle demiştir:

«— Afrikadan orada bulunan ordumuzun büyük ve tarihî işler başarabileceği kanaatile dönüyorum. Amerikan tank birlikleri Tobruk'un cenubunda çok iyi muharebe etmişlerdir. Grant tipi tanklarımızın zırhlı tabakaları çok sağlamdır. Bunlardaki topların menzili de düşman tanklarındaki topların menzilinden uzundur.»

# Lozan sulhünün yıldönümü

## *Üsküdar Halkevi tarafından büyük merasimle kutlanacak*

Üsküdar Halkevi, Lozan sulhunun yıldönümü olan 24 temmuz gününü büyük merasimle kutlayacaktır. Bu münasebetle aynı günün akşamı konferans hâtıraları ve Millî Şefin o zaman karşılaştığı engeller anlatılacak, ayrıca İsmail Hakkı Baltacıoğlunun (İnanmak) adlı piyesi oynanacaktır. Halkevi aynı gün, (Lozan Yüzme Mükâfatı) namile tesis ettiği yarışları yaptırarak kazananlara saatler ve madalyalar verecektir. Aynı yarış, her sene 24 temmuzda tekrar edilecektir. Bundan başka 21 temmuz tarihine rastlayan Montreux gününde köyler gezilecek ve köylülere Boğazların ehemmiyeti anlatılacaktır.

Halkevi ayrıca, 1 ağustos günü, Kızkulesi parkında bir kır balosu vererek hasılatile kendi semtindeki fakir halka gıda maddeleri dağıtacaktır.

# ASKERİ VAZİYET

## El-Alemeyn meydan muharebesi

Yazan: **General Ali İhsan Sâbis**

*ESKİ ORDU KUMANDANLARINDAN*

*(Birinci sahifeden devam)*

İtalyanlar, El - Alemeyn'deki İngiliz müdafaa mevzilnde zaptetmiş oldukları yerleri terkeylemişlerdir; fakat İngilizler ancak bu kadar hamle yapabilmişler ve Mihverin daha batı tarafta durup gösterdiği mukavemeti kıramamışlardır.

Bundan sonra her geçen gün İngilizlerin kuvvetlenmesini mucip olmuşsa da Mareşal Rommel dahi imkân nisbetinde hava ve deniz yollarile bazı yardımlar elde edebileceğini hesaplıyarak uzun boylu geri çekilmeyi düşünmemiştir, yalnız taarruza devamdan vazgeçerek İngilizlerin El-Alemeyn'deki müdafaa mevzileri karşısında o da bir müdafaa mevzii tutmuş ve noksanlarını ikmale, ordusuna çekidüzen vermiye, tamire muhtaç bir hale gelen harp vasıtalarını tamire ve motörlerini temizlemiye başlamıştır.

İki taraf arasında, bir hafta nisbî bir sükûn ile geçmiş ve yalnız karada keşif ve topçu faaliyeti ve havada da uçak taarruzları devam etmiştir.

Son gelen haberlerden Mihverin Girit adasından hava vasıtalarile asker dahi naklettiği anlaşılmaktadır. Akdenizdeki faaliyet yalnız hava kuvvetlerine ve denizaltılara inhisar ettiğinden Mihver tarafının İtalyadan gerek doğrudan doğruya, ve gerek Yunanistan kıyılarından dolaşarak Girit üzerinden kuvvet ve malzeme sevketmesi mümkündür.

Mihverin bu sevkiyatı denizden Marsa - Matruha kadar yaptığı tahakkuk etmektedir. Bir aydan fazla bir zamandanberi Akdenizdeki İngiliz filosu hiçbir mevcudiyet göstermemiş ve yalnız son günlerde Marsa Matruhu bir defa bombardıman ettiği gayri resmî haberlerde görülmüştür.

Almanlar bu aralık Rusyada büyük taarruzlara giriştiklerinden hiçbir Alman kuvvetinin yeniden Şimali Afrikaya sevki düşünülemez. Fakat İtalyan kuvvetlerini, tanklarını, uçaklarını göndermek imkânı vardır. Hattâ bu işlerin iyi tanziminden dolayı İtalyan Genelkurmay Başkanı General Cavallero Mareşalliğa terfi edilmiştir. Mussolininin, Şimali Afrikada bulunduğu doğru ise, onun da bu ikmal işlerini yakından tetkik edip canlandırmakla meşgul olduğu tahmin olunur.

İngilizlere gelince, onların da Ortaşarkın muhtelif yerlerinden, Cenubî Afrikadan, İngiltereden, Kanadadan ve Birleşik Amerikadan kuvvet ve malzeme celbetmeleri mümkündür. Fakat yol çok uzundur, tehlikelerle doludur. Ortaşarkta kalmış olan son Avustralya, Yeni Zelanda, Cenubî Afrika kuvvetlerinin El - Alemeyn civarına sevkolunarak son muharebelere iştirâk ettikleri görülmüştür. Kanadalı birliklerin de Mısıra geldikleri söylenmektedir. Bugün için İngilizlerin daha geriye çekilmeleri caiz değildir; çünkü böyle bir halde Kahire ve İskenderiye Mihver istilâsına karşı açık bırakılmış olur; lâkin Mihver kuvvetleri kâfi yardım alamazlarsa onların daha batıya, Marsa-Matruh'a kadar çekilmelerile ehemmiyetli bir şey kaybedilmiş olmaz; böyle bir çekilme Mihver için hiçbir mahzur doğurmaz.

Hattâ zaruret halinde Sollum civarına kadar çekilmek bile caizdir. Yalnız böyle bir halde Marsa-Matruhtaki eski müdafaa mevzileri tekrar İngilizlerin eline geçer. Mihver kuvvetleri ikinci bir ileri hareket yapacak olurlarsa burayı yeniden zayiatsız ele geçirmeleri mümkün olmaz.

Bir haftalık bir sükûndan sonra İngilizler 10 temmuz sabahı sağ cenahlarında sahil boyunca Cenubî Afrika kuvvetlerile ve tanklarla, uçakların büyük yardımlarile mahallî bir taarruz yaparak Mihver keşif ve emniyet müfrezelerini geri atmışlar; 8 kilometre kadar ilerlemişler ve Tll'El-isa istasyonunu işgal etmişlerse de bundan sonra asıl Mihver mevzilnde mukavemete rastlıyarak durmıya mecbur olmuşlardır. Bu hareket esnasında çoğu İtalyan olmak üzere 2000 kadar esir, birkaç top ve nakliye vasıtası İngilizlerin eline geçmiştir. Merkezde yapılan diğer bir İngiliz taarruzu Mihver kuvvetleri tarafından püskürtülmüştür.

Şimal ve merkez kesimlerinde İngilizlerin harekete geçmeleri ile 10 temmuzda bu savaşlar yapılırken, ayni gün Mihver kuvvetleri de cephenin cenup tarafında mahallî bir baskın taarruzu yapmışlar ve İngilizlerin sol cenahlarında mühim bir noktaya yüklenerek mevzî bir muvaffakiyet kazanmışlardır. Hücuma duçar olan İngiliz kuvvetleri önemli kayıplar vererek geri çekilmiye mecbur olmuşlardır.

Bu savaşlarda 33 İngiliz uçağı düşürülmüş ve 12 İngiliz tankı tahrip olunmuştur. Mihver tarafı 5 uçak ve 18 tank kaybetmiştir.

11 temmuzda İngilizler şimal ve merkez kesimlerinde motörlü piyade ve zırhlı tanklarla ve hava kuvvetleri yardımile yeniden taarruz etmişlerse de Mihver kuvvetleri tarafından bu taarruzlar yine tardolunmuştur.

Şu mukavemet karşısında İngiliz kıtaları bir gün evvel ele geçirmiş oldukları toprakları sağlamlaştırmıya çalışmışlardır. Yeniden 12 İngiliz tankı ve 14 İngiliz uçağı tahrip olunmuştur. Mevziln cenuu kısmından İngilizler fazla çekilmiş olduklarından 11 temmuzda Mihver kuvvetleri bu tarafta yalnız keşif faaliyetile iktifa etmiştir. Mihver tarafı 10 temmuz savaşile cenup cenahındaki beli kırılmış vaziyeti ıslah ederek cephesini düzeltmiştir. Mihver kuvvetlerinin son günlerde ehemmiyetli hava kuvvetlerile takviye olundukları anlaşılmaktadır. Bu hava kuvvetlerinin himayesi altında Mihver tarafı doğrudan doğruya Marsa Matruha kadar denizden nakliyata başlamıştır. 11 temmuzda İngiliz tayyareleri Marsa Matruhta Mihver gemilerine, Tobruk ile Marsa Matruh arasında sefer yapan küçük deniz vasıtalarına taarruz etmişlerdir. Bugün de Mihver tarafından 14 İngiliz uçağı düşürülmüştür.

12 temmuzda hafif keşif ve topçu faaliyeti olmuş ve ileri hareket teşebbüsünde bulunan İngiliz zırhlı keşif müfrezeleri Mihver topçuları ve hava kuvvetleri tarafından tard olunmuştur.

Havaların son derece sıcak olması ve iki tarafın ehemmiyetli yardımcı kuvvetler beklemeleri bugünkü durgunluğun bir müddet daha devamını icap ettirebilir. Mareşal Rommel'in bugünkü vaziyeti ile Mısırı ve Süveyş kanalını yakından mühim bir tehdit altında bulundurması ve bu sebeple bütün İngiliz ve Amerikan dikkatinin ve yardımının Rusyadan Mısıra çekilmiş olması, Mihver sevkulceyşinin esas maksadını temin etmekte olduğundan Mihverin daha mühim tazyiklerine intizar olunabilir.

## DOĞUM

İstanbul Adliyesinde hizmet ettiği zamanlarda muhitinde sevgi ve alâka uyandıran Manisa Müddeiumumisi Muhlis Tümay'ın bir erkek evlâdı dünyaya gelmiş, Senbir tesmiye edilmiştir. Yavruya ve ebeveynine uzun ömürler dileriz.

## Evlenme

Maruf fabrikatörlerden M. MİNERER'in kerimesi Bayan Saliha ile hem ucuz, hem de dayanıklı olması itibarile memleketimizin kömür tasarrufunda mühim rol oynıyan meşhur kalıp kömür ihtiraının sahibi ve fabrikatörü Osman Terpiş'in akidleri pazartesi gecesi Harbiyede Orduevinde kutlanmıştır. İki tarafın akraba ve ehibbasından bir çok zevat bu mes'ut törende hazır bulunmuşlardır. Genç evlilere ikbal ve saadet dileriz.

## MEVLÛD

Önümüzdeki 16/7/942 perşembe günü ikindi namazını müteakip Fatih Camii Şerifinde babam Abdürrezzak Ercişlinin ruhuna ithaf olunmak üzere Mevlûdü Şerif kıraat ettirilecektir. Dostlarımızın ve arzu buyuranların teşriflerini bekleriz.

## Halkevleri binaları tevsi olunacak

Şehrimizdeki Halkevleri binalarının ihtiyaca kâfi gelecek şekilde tevsiine çalışılmaktadır. Bu arada Belediyenin 342 yılı bütçesine Kadıköy Halkevinin ikmaline yardım için 187,200 lira tahsisat konmuştur.

## Adliyeye mübaşir alınıyor

*C. M. Umumiliğinden:*

Memurin kanununun 4 üncü maddesindeki (mektep mezunu) şartı nazara alınmıyarak diğer vasıfları haiz talipler meyanında 17 temmuz 942 tarihinde saat 10.30 da mübaşirlik müsabaka imtihanı yapılacaktır.

Taliplerin imtihan gününden bir gün evveline kadar Adliye Encümeni kalemine müracaat etmeleri lüzumu ilân olunur.

## Hamam soymuşlar

Kemal adında birisi evvelki gece, Akbıyıktaki hamama gitmiş, hamamcı Mehmedin müşterilerle meşguliyetinden istifade ile kanape altına saklanarak geç vakit herkes uyuyunca meydana çıkmış, ve hamamın çekmecesini kırarak içindeki 219 lira ile 20 zinet altını vesair bazı kıymetli eşyayı çalarak kaçmıştır. Hamamcının, polise şikâyeti üzerine suçlunun arkadaşı Ahmet yakalanmış, kendisinin de aranmasına başlanmıştır. Bundan başka Ali adında birisi de Galatadaki Yeşildirek hamamın da uyurken, oda komşusu, başı altındaki anahtarını almış ve emanet çekmecesine kilitlediği 115 lirasını çalıp kaçmıştır.

Bu meçhul hırsızın da aranmasına başlanmıştır.

## Elektrik aboneleri çoğalıyor

Elektrik idaresinin 941 yılı sonundaki elektrik abonesi miktarı 126822 yi bulmuştur. Bu müddet zarfında, artan abone sayısı 6500 dür.


## Satılık konser piyanosu

(GAVEAU) marka, az kullanılmış bir Fransız piyanosu satılıktır. İstiyenler Kadıköyünde Hale Sineması yanında Damacı sokak 8 numaraya müracaat veya (52 - 69) a telefon edebilirler.


ZAYİ — Eczacı diplomamı zayi ettim. Yenisini alacağımdan eskisinin hükmü yoktur. Askerî eczacılıktan mütekait Abdullah oğlu Ali Rıza Günaydın, 288 doğumlu.


## Türkiyede eşi bulunmıyan satılık çocuk arabası

Beyaz hasırdan bir çocuk arabası 200 liraya satılıktır. Araba 941 modeli Alman mamulâtıdır. Türkiyede eşi yoktur. Hergün sabahleyin 9 a kadar, akşam 19 dan 21 e kadar Cihangir caddesinde Tavukuçmaz yokuşunda Egemen apartımanı No. 6 ya müracaat.


## Hozat As. Sa. Al. K. dan:

1 — Aşağıda miktar ve muhammen bedelleri ve ilk teminatlarile ihale gün ve saatleri yazılı mevad ayrı ayrı olarak 2490 sayılı kanun mucibince kapalı zarf ve açık eksiltme hükümleri dairesinde ihale edileceğinden taliplerin mezkûr günlerde Hozat Satınalma Komisyonuna müracaatleri.

2 — Taliplerin ihale saatinden bir saat evveline kadar kanunî teminatlarile teklif mektuplarını Komisyona getirmeleri.

3 — Evsaf ve şartnameler Sa. Al. Komisyonunda görülebilir.

4 — Postadaki gecikmeler kabul edilmez. (7310)

| Cinsi | Miktarı | Tutarı | Teminatı | İhale tarihi | İhale saati |
|---|---|---|---|---|---|
| Sığır eti | 8500 kilo | 2833 05 | 212 48 | 5/8/942 | Saati 14 açık eks. |
| Koyun eti | 13000 » | 7582 90 | 568 72 | 5/8/942 | Saati 14 Kapalı zarf |
| Keçi eti | 13000 » | 6282 90 | 471 22 | 5/8/942 | Saati 14 » » |
| Kuru ot | 100000 » | 4830 | 362 25 | 5/8/942 | » 14 Açık eks. |
| Sabun | 4000 » | 4666 40 | 350 | 5/8/942 | » 14 » » |
| Odun | 320000 » | 3600 00 | 270 | 5/8/942 | » 14 » » |
| T. zeytin | 5000 » | 4500 | 337 50 | 5/8/942 | » 9 » » |
| Z.yağı | 5000 » | 7075 | 530 63 | 5/8/942 | » 9 Kapalı zarf |
| Kuru ot | 50000 » | 2415 | 181 | 5/8/942 | Saat 14 Açık eks. |
| Sabun | 2000 » | 2333 20 | 175 | 5/8/942 | » 14 » » |
| Odun | 190000 » | 2137 50 | 160 31 | 5/8/942 | » 14 » » |
| Zeytin | 2000 » | 1800 | 135 | 5/8/942 | Saat 9 » » |
| Z.yağı | 2000 » | 2830 | 212 25 | 5/8/942 | Saat 9 » » |
| Kuru ot | 50000 » | 2415 | 181 | 5/8/942 | Saat 14 Açık eks. |
| Sabun | 2000 » | 2333 20 | 175 | 5/8/942 | » 14 » » |
| Odun | 190000 » | 2137 50 | 160 31 | 5/8/942 | » 14 » » |
| Zeytin | 2000 » | 1800 | 135 | 5/8/942 | » 9 » » |
| Z.yağı | 2000 » | 2830 | 212 25 | 5/8/942 | » 9 » » |

## Türk Armatörleri Birliğinden:

TÜRK ARMATÖRLERİ BİRLİĞİ nizamnamesinin 20 nci maddesi mucibince her sene temmuz ayında âdiyen yapılması mukarrer senelik Umumî Hey'et toplantısı bu sene 23. Temmuz. 942 perşembe günü saat 15,30 da Galatada, Yeni Yolcu salonu Lokanta kısmında yapılacağından mezkûr gün ve saatte mukayyet âzaların bu toplantıya teşrifleri rica ve ilân olunur.

RUZNAMEİ MÜZAKERAT:

1 — İdare Hey'eti raporunun okunması.
2 — Mürakip raporunun okunması.
3 — 30. Haziran. 942 tarihine kadar hesabatın tedkiki.
4 — Bütçe ve kadronun tasdiki.
5 — İdare Hey'etinin ibrası.
6 — Yeni sene hesabatı için bir mürakip tayini.
7 — Yeni İdare Hey'eti intihabı.
8 — Temenniler.


TABİİ LİMON ÇİÇEKLERİNDEN ÇIKARILAN

# İLONKA

KOLONYASİLE LOSYONLARINI HER YERDE ARAYINIZ


## Devlet Demiryolları İlânları

Muhammen bedeli 4000 (dört bin) lira olan 100 (yüz) ton kuru gürgen odunu (24. Temmuz. 1942) cuma günü saat (14) on dörtte Haydarpaşada Gar binası dahilindeki Komisyon tarafından açık eksiltme usulile satın alınacaktır.

Bu işe girmek istiyenlerin 300 (üç yüz) liralık muvakkat teminat ve kanunun tayin ettiği vesaikle birlikte eksiltme günü saatine kadar Komisyona müracaatları lâzımdır.

Bu işe ait şartnameler Komisyondan parasız olarak dağıtılmaktadır. (7621)

## Çatalca Kaza İdare Heyetinden:

T. C. Ziraat Bankası Çatalca ajansına borçlu aşağıda isimleri yazılı olanlar borçlarını ödemediklerinden Bankaya merhun olup miktar ve mevkileri beyan olunan gayrimenkulleri tahsili emval kanununa göre satışı yapılmak üzere müzayedeye çıkarılmıştır.

1 — 118 numaralı borçlu Büyük Çekmeceden Ali karısı Hafize İstanbul Göztepe Gözcübaba Bahariye caddesinde 28 numaralı ev veya, Erenköy Kız Lisesi baş yardirektörü Naci Eğer nezdinde.

Çamaşır dere mevkiinde sekiz dekarlık rubu hisse 5/9/931 tarih ve 33 numaralı tapu mucibi tarlası

Dikilitaş mevkiinde 30 numaralı tapu mucibi tarlası

25 numaralı borçlu B. Çekmeceden Dizdariye mahallesi Cuma sokak 8 numaralı evde ölü Mehmet oğlu Hüseyin Ebe varisleri: evlâtları Ziya Ebe oğlu, Macide, karısı Nazmiye.

| | | |
|---|---|---|
| Bağlar yolunda iki dekarlık tarla | | 26—1323/Kânunusani |
| Su terazisi mevkii | » » | 11—1322/Eylûl |
| Bağlar yolunda üç | » » | 7—1331/Ağustos |
| Bağlar yolunda iki | » » | 8—1331/Ağustos |
| Süğütlükte dokuz | » » | 3—1336/Şubat |
| Süğütlükte dokuz | » » | 79—1325/Şubat |
| Parmaksız nam diğer Kerpiçlikte iki D. | | 80—1325/Şubat |

Bilmüzayede satışa çıkarılmıştır. Arttırma 10/7/942 tarihinden itibaren yirmi bir gündür, bu müddetin bitiminde saat 14 te Çatalca kaza idare hey'etinde muvakkat ihalesi yavılacak, kat'î ihale on gün daha uzatılarak 10/8/942 pazartesi saat on dörtte icra kılınacaktır. Arttırmaya iştirâk edecek talipler arttırma bedelinin yüzde onu nisbetinde teminat akçesi vermiye mecburdurlar. Kat'î ihalenin icrasını müteakip ihale bedeli T. C. Ziraat Bankası veznesine derhal teslim edilecektir. İhale bedeli yedi gün zarfında tamamen teslim edilmediği takdirde talip vazgeçmiş sayılarak teminat akçası mevkuf tutulur ve ayni zamanda tekrar artttrma yapılır. Bu suretle bulunacak bedel evvelkinden noksan olursa farkı masarif ve faizile vazgeçen talipten alınır. Taliplerin arttırma şartları hilâfına vuku bulacak iddiaları dinlenmez.

Dellâliye, ferağ harcı vesair masraflar müşterilere ait olacaktır. Gayri menkullerin müterakim vergisi borçlusundan ayrıca tahsili mümkün olmaz ise satış bedelinden ödenecektir.

Bu gayri menkuller üzerinde hak iddia edenler hususile faiz ve masrafa müteallik iddialarını evrakı müsbitelerile yirmi gün içinde bildirmeleri lâzımdır. Aksi halde hakları tapu sicillile sabit olmıyanlar satış bedelinin paylaşmasından hariç tutulurlar.

Fazla izahat istiyenler Çatalca Ziraat Bankasına müracaat edebilirler. İşbu ilân borçlulara ve vereselere tebliğ mahiyetinde bulunduğu tasrih olunur.

Borçlu ihale gününe kadar borcunu tamamen Çatalca Ziraat Bankasına yatırdığı takdirde müzayede muvakkat ihale feshedilir. Müşterinin pey akçası kendisine verilir ve müşteri hiçbir talepte bulunamaz.


## 7 odalı apartıman aranıyor

Fatih, Beyazıt, Sultanahmet civarında yedi odalı, kaloriferli bir apartıman aranmaktadır. Mesken olarak kullanılacaktır. Mektupla posta kutusu 466 ya müracaat.

## Dr. Hafız Cemal

LOKMAN HEKİM

Dahiliye Mütehassısı

Divanyolu 104

Muayene saatleri: Pazar hariç her gün 2,5. Tel: 23898



# Assommoir Tercümesi

Zola'nın en meşhur bir romanıdır. Türkçeye çeviren İsmail Müştak Mayakon'dur. Merhum Müştak, gerek türkçenin, gerek fransızcanın gramer ve edebiyatına hakkile vakıf olduğu için bu kitabı çok güzel tercüme etmiş, aslındaki güzelliği ve üslûbu muhafaza etmiştir. En çetîn cümlelerin en lâtif türkçelerini bularak dilimize tercüme bir eser olarak değil, türkçede yazılmış bir şaheser olarak meydana koymuştur. Naşiri tarafından tertip tashihlerine itina edilmiş, sadeliği ve güzelliği korunmuştur. Netekim bu sadeliğinden dolayı on gün içinde inanılmıyacak derecede bir satışa mazhar olmuş, merhum İsmail Müştak'ın ismi ve hizmeti hürmet ve rahmetle yâd olunmuştur. Neşrolunan birinci cild Asomoir'ın fiyatı her taraf için 125 kuruştur.

*HİLMİ KİTABEVİ*


## M. M. Vekâletinden:

1485 sayılı kanuna göre bu sene harp malûllerile şehit yetimlerine isabet eden ikramiye miktarları aşağıda gösterilmiştir. Paraların dağıtılış müddeti 4 ay olup günleri, mahallî ikramiye tevzi komisyonlarınca ayrıca ilân edileceğinden istihkak sahipleri tevziat zamanında (rapor, resmî senet ve ellerindeki ikramiye tevzi cüzdanlarile birlikte) ilgili oldukları ikramiye tevzi komisyonlarına müracaatları.

| | Lira | Kr. | | Lira | Kr. |
|---|---|---|---|---|---|
| 1. ci derece subaya | 276 | 50 | 1. ci derece Ere | 138 | 25 |
| 2. » » » | 248 | 85 | 2. » » » | 110 | 60 |
| 3. » » » | 193 | 55 | 3. » » » | 82 | 95 |
| 4. » » » | 165 | 90 | 4. » » » | 55 | 30 |
| 5. » » » | 138 | 25 | 5. » » » | 27 | 65 |
| 6. » » » | 110 | 60 | 6. » » » | 27 | 65 |

(Beher şehid ailesi de 31 rer lira alacaklardır.) (478—7579)

## İstanbul Vilâyeti Manifatura perakendecilerine:

### İthalâtcı ve İhracatcı Birlikleri Umum Kâtipliğinden:

İstanbul Vilâyetine ayrılan manifaturanın tevziine başlanmıştır. Umumî Kâtipliğimize kaydedilerek muameleleri tekemmül etmiş olan bütün alâkadarların İstanbulda Âşir Efendi caddesinde Kısmet Hanında 21 numarada tevziatı idare etmekte olan Manifaturacılar Komitesine acele müracaatları. (7640)

## İstanbul Belediyesi İlânları

Eminönünde Hobyar mahallesinin Yenicami caddesinde 13 kapı No. lu dükkân; Kasa tamirhanesi, kârgir oda ve ahşap kulübenin hedm ve tahassül edecek enkazının satışı açık arttırmaya konulmuştur. Mecmuunun tahmin bedeli (676) lira ve ilk teminatı (50) lira (70) kuruştur.

Şartname Zabıt ve Muamelât Müdürlüğü kaleminde görülebilir. İhale 30/7/942 perşembe günü saat 14 de Daimî Encümende yapılacaktır.

Taliplerin ilk teminat makbuz veya mektuplarile ihale günü muayyen saatta Daimî Encümende bulunmaları. (7629)

* * *

| Tahmin bedeli | İlk teminatı | |
|---|---|---|
| 717,00 | 53,78 | Fatihte Kırkçeşme mahallesinin Terzi çıkmazında kâin 7 kapı No. lu ev ankazı. |
| 60,00 | 4,50 | Kumkapı Nişancı yangın yerinde Kazgani Sadi mahallesinin İsmail Safa sokağında 15 inci adada 38,50 metre murabbaı arsa. |

Tahmin bedellerile ilk teminat miktarları yukarıda yazılı ankaz ve arsa satılmak üzere ayrı ayrı açık arttırmaya konulmuştur. Şartnameleri Zabıt ve Muamelât Müdürlüğü kaleminde görülebilir. İhaleleri 22/7/942 çarşamba günü saat 14 deDaimî Encümende yapılacaktır. Taliplerin ilk teminat makbuz veya mektuplarile ihale günü muayyen saatta Daimî Encümende bulunmaları. (7331)


## KÖŞK

Sarıyer, Hidayetin bağı nam mesire karşısında 87 numaralı takriben bir buçuk dönüm çam, manolya ve yemiş ağaçları ile bezenmiş bir bahçe içerisinde üç katta yedi oda, iki sofa, harem, selâmlık gibi iki daire olarak kullanılabilir, ayrı iki kapılı, on sekiz temmuz cumartesi saat on birde Beyoğlu Dördüncü Sulh Hukuk mahkemesi tarafından kat'î ihalesi yapılıp satılacaktır. Muhammen kıymeti sekiz bin liradır.



**Tasviri Efkâr**

Nüshası (5) kuruştur.

| Abone şeraiti | Türkiye için | Hariç için |
|---|---|---|
| Senelik | 1400 Kr. | 2700 Kr. |
| Altı aylık | 750 » | 1450 » |
| Üç aylık | 400 » | 800 » |
| Bir aylık | 150 » | yoktur. |

DİKKAT:

Dercolunmıyan evrak iade olunmaz.

Sahibi: *Z. T. EBÜZZİYA*

Neşriyat Müdürü: *C. BÂBAN*

Basıldığı yer: *Matbaai EBÜZZİYA*


## Bulmacamız

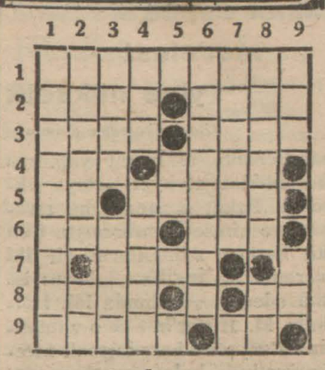

*SOLDAN SAĞA:* 1 - Muharebede can veren. 2 - Temiz, Ceriha. 3 - Boş, Ümit eyliyen. 4 - Bağlama edatı, Verimsiz. 5 - Bayramın tersi, Tersi sinirlidir. 6 - Mektep, Harpten evvelki bir millet. 7 - Parıltı. 8 - Kudurmuş, Harf. 9 - Kısmet, Nota.

*YUKARDAN AŞAĞI:* 1 - Şahadet eden. 2 - Bir nevi kabadayılık, Harf. 3 - Bağışlama, Millet. 4 - Yapma, Öne doğru. 5 Su. 6 - Bir nevi delik yapan. 7 - «Havassı hamse» den bir tanesi. 8 - Bulmıya çalışmak, Yaşa'nın kısaltılmışı. 9 - En mühim bir gıda maddemiz, Harf.

**Evvelki bulmacanın halli**

| | 1 | 2 | 3 | 4 | 5 | 6 | 7 | 8 | 9 |
|---|---|---|---|---|---|---|---|---|---|
| 1 | U | F | A | K | ● | K | A | R | I |
| 2 | Ç | ● | Ş | E | R | İ | K | ● | K |
| 3 | A | N | ● | ● | ● | ● | ● | N | E |
| 4 | R | E | ● | Ş | A | N | ● | E | N |
| 5 | ● | V | ● | U | L | U | ● | H | ● |
| 6 | B | İ | ● | H | İ | N | ● | A | D |
| 7 | A | N | ● | ● | ● | ● | ● | R | E |
| 8 | L | ● | M | U | N | İ | S | ● | R |
| 9 | E | N | İ | N | ● | P | İ | R | E |

## RADYO

**BUGÜNKÜ PROGRAM**

| | |
|---|---|
| 7.30 Prog. saat | 18.03 Orkestra |
| 7.32 Vücudumuzu işletelim | 18.45 İnce saz |
| | 19.30 Saat, haber |
| 7.40 Haberler | 19.45 S. Saat |
| 7.55 Orkestra | 19.55 Şarkılar |
| 8.35 Ev'in saati | 20.15 R. gazetesi |
| | 20.45 Marş |
| 12.30 Prog. saat | 21.00 Z. Takvimi |
| 12.33 Türküler | 21.10 Şarkılar |
| 12.45 Haberler | 21.30 Konuşma |
| 13.30 Türküler | 21.45 Bando |
| | 22.30 Saat, haber |
| 18.00 Prog. saat | 22.50 Kapanış |

## BORSA

*14/7/1942 MUAMELESİ*

| | | | |
|---|---|---|---|
| Londra | 1 | Sterlin | 5,24 |
| Nevyork | 100 | Dolar | 130.70 |
| Cenevre | 100 | Frank | 30.365 |
| Madrid | 100 | Pezeta | 12.89 |
| Stokholm | 100 | İsv. Kr. | 31.16 |

**ESHAM VE TAHVİLÂT**

| | Evvelki | Bugün |
|---|---|---|
| İkramiyeli %5, 938 | 21.50 | —.— |
| İkr. Ergani %5, 933 | 22.80 | 22.75 |
| %7½,933 T.borcu tr.1 | 24.85 | —.— |
| %7½,933 T.borcu tr.2 | 23.56 | —.— |
| %7½,933 T.borcu tr.3 | 23.30 | —.— |
| Sivas-Erzurum 1 | 19.95 | —.— |
| Sıvas-Erzurum 2-7 | 19.92 | —.— |
| %2. 1932 Hz. tah. | 50.— | —.— |
| %5, 938 Haz.tah. | 27.50 | —.— |
| %7, 1941 D.Y. 1 | 19.55 | —.— |
| %7, 1941 D. Yolu 2 | 19.58 | —.— |
| Anadolu D.Y. Tah. 3 | 51.50 | —.— |
| Anadolu D.yolu %66 | 30.50 | —.— |
| » D. yolu 1-2 | 23.50 | —.— |
| A. D.Yolu hls.%100 | 52.— | —.— |
| Anadolu Mümes. | 52.65 | —.— |
| Merkez Bankası | 151.— | 151.50 |
| İş Bankası nama | 14.85 | —.— |
| İş Bankası Hâmiliine | 15.— | —.— |
| İş Bankası Müessis | 192.— | —.— |
| İzmir Esnaf-Ahali B. | 6.10 | —.— |
| İmar Bankası hisse | 22.— | —.— |
| T.T. Bank. nama | 3.— | —.— |
| T.T. Bank. hâmiliine | 3.50 | —.— |
| Akhis. Tütün. Bk. | 14.90 | —.— |
| Osmanlı Bankası | 26.— | —.— |
| Aslan Çimento | 9.90 | —.— |
| » » müessis | 5.30 | —.— |
| Şark değirmenleri | 5.30 | —.— |
| İttihat değirmen. | 28.50 | —.— |
| T. kömür maden. | 18.— | —.— |
| %6 T Bonoları | 94.— | —.— |
| Telefon Şirketi | 11.00 | —.— |
| İst. Umum Sigorta | 29.— | —.— |
| İst. Rıhtım. Dok | 16.— | —.— |
| İst. Su T. Şirketi | 1.75 | —.— |

**Borsa harici altın fiyatı**

| | Dünkü | Bugünkü |
|---|---|---|
| Reşadiye | 32.20 | 31.20 |
| Külçe altın gramı | 4.39 | 4.33 |

## TAKVIM

**Temmuz: Çarşamba**

| 1361 H. RECEB 1 | 15 | 1358 Rumî Temmuz 2 |
|---|---|---|
| Gün: 196 | | Hızır 71 |

| Vakitler | Ezanı S. | Ezanı D. | Vasatî S. | Vasatî D. |
|---|---|---|---|---|
| Güneş[yarın] | 9 | 02 | 5 | 42 |
| Öğle | 4 | 39 | 1 | 20 |
| İkindi | 8 | 39 | 17 | 19 |
| Akşam | 12 | 00 | 20 | 40 |
| Yatsı | 1 | 53 | 22 | 37 |
| İmsak[yarın] | 6 | 50 | 3 | 29 |