Otuz üçüncü sene. Sayı: 4779—423

Tasviri Efkâr

MÜSTAKİL YEVMÎ GAZETE

Telefon : 20520
Telg. Tasviriefkâr, İstanbul

Cuma 8 Ağustos 1941

ÇINARALTI

Yıllardır hasretle beklediğiniz: Milliyetçi, fikir ve sanat mecmuası.

Emniyet ve itimat geç ve güç yerleşir çabuk ve kolay gider !

* * *

(Şerhi 2 nci sahifemizde)

Hükûmetin yeni bir kararı

Mahsullerini Ofise erken teslim edenler

Kilo başına bir kuruş fazla alacaklar, gecikenler bir kuruş zarar edecekler

(Radyo gazetesi) — Hükûmetimiz müstahsilimizi alâkadar eden yeni ve mühim bir karar vermiştir.

Malûm olduğu üzere hükûmet, Millî korunma kanunu hükümlerine göre müstahsil elindeki bilcümle buğday, çavdar, arpa, yulaf, mısır ve mahlûtlara el koymuş ve bunların Toprak Mahsulleri Ofisi tarafından değer fiyatlarla satın alınmasına başlanmıştır. Bu yeni kararda, mahsulâtın bir an evvel Ofise devr ve teslim edilmesinin gerek müstahsil ve

(Devamı sayfa 3, sütun 5 de)

Almanların neşrettikleri tebliğlere göre üç cephenin vaziyeti

1 numaralı tebliğin krokil ile izahı — *3 numaralı tebliğin krokl ile izahı* — *2 numaralı tebliğin kroki ile izahı*

Günün yazısı

(Times) in sebebiyet verdiği gürültü

Şark cephesinde cereyan etmekte bulunan ve neticesi belki asrı üzerinde büyük izler bırakacak olan mahşeri boğuşmanın bunaltıcı ve şaşırtıcı tarakaları arasında Times gazetesi ortaya bir mesele çıkardı. Bu meseleden dolayı İngilizlerin bu meşhur gazetesine âdeta «eksik olmasın!» diyeceğimiz geliyor Çünkü bu sayede nazarlarımız ve fikirlerimiz, velev ki kısa bir müddet için olsun, şark cephesinden çevrilerek, daha basit, belki biraz da eğlenceli bir mevzua ilişti ve bu suretle zihinlerimiz de biraz dinlenmiş odu.

(Times) in, bizim gazetecilerden bir ikisinin arasında sebebiyet verdiği bu gürültü, malûm olduğu üzere, o gazetede intişar etmiş olan bir makalenin ajans tarafından tecüme ve tebliğ edilen bir hulâsasından çıkmıştır. Bu makale hulâsasını biz de okumuştuk. Fakat itiraf ederiz ki o hulâsadan fazla bir şey anlamamış, (Times) in ne demek istediğini kavrıyamamıştık.

Fakat mesleği ve bilhassa yazı tarzı malûm olan bir gazeteci bundan büyük mânalar çıkarmış ve galiba sinirli bir zamanına da tesadüf ettiği için (Times) e yüksek perdeden bir çıkışma yapmıştı. Biz, bu çıkışmıya Times tarafından derhal mukabele edileceğini tahmin eylemiştik. Öyle ya, işin şakası yok. (Times) Türkiyenin en okkalı yazı yazan muharririnin tenkitleri karşısında sükûtu ihtiyar ile bir köşeye büzülüp oturamazdı. Mutlak cevap vermesi, hem de itizar eylemesi icap ederdi. Nitekim bu da oldu.

Maamafih (Times) de çıkan herhangi yazı üzerinde hassas davranmak ve kendisinden derhal hesap sormıya kalkışmak, hiç de yanlış bir hareket değildir. Çünkü (Times) gazetesinin İngiliz siyaseti üzerinde tesiri pek büyüktür, o kadar büyüktür, ki bazan İngiliz hükûmetinin haricî siyasetinin istikametini Times tayin eder ve hükûmet de o istikameti mutiâne takip eyler. Başka memleketlerde bir tek gazetenin millî siyaset üzerinde bu kadar müessir olduğuna dair misal gösterilemez. O cihetle İngilizlerle uzaktan yakından münasebeti olan hükûmetlerin ricali için Timesin neşriyatını dikkatle takip eylemek âdeta bir vecibedir. İşin garibi (Times) in zaman zaman İngiliz siyasetine böyle hâkim olduğu, hattâ tahakküm bile eylediği her tarafta bilinen bir keyfiyet değildir. Hattâ biz de bile buna vakıf olanlar ya pek azdır veya hiç yoktur. (Times) in, verdiği kararlarla, bazan koca İngiliz imparatorluğunu büyük bir harbe bile sürükliyebildiğinin yakın bir misali vardır.

1938 de mahut (Südet) ler meselesi çıktığı vakit, (Times) in neşriyatına veche (yâni frenkçe tâbirile direktif) veren müdiran heyeti toplanmış ve uzun müzakerelerden sonra (Südet) denilen Almanların (Çekoslovakya) dan ayrılarak Almanyaya ilhak edilmesinin muhik bir hareket olduğuna karar vermişti.

Timesin bu kararına İngiliz hükûmeti de iştirak ederek meşhur ve mahut (Münih) içtimaında M. Chamberlain M. Hitlerin ayağına kadar giderek Südetlerin Çekoslovakyadan ayrılarak bu küçük, fakat kuvvetli devle-

TASVİRİ EFKÂR

(Devamı sahife 3, sütun 1 de)

İhtiyat Subayların maaşları hakkında

General Çalışların teklifi lâyiha halinde Encümenlere sevkedildi, kanun kabul edilirse bütün memur subaylar ancak rütbe maaşı alacaklar

General İzzeddin Çalışlar

Ankara, 7 (Hususî muhabirimizden telefonla) — Bütçe müzakereleri sıralarında General İzzettin Çalışlar tarafından verilen bir takrirde silâh altına alınan İhtiyat subaylarından bazılarının devlet memurları oldukları için rütbe maaşlarından fazla olan memuriyet maaşlarını almaları orduda maaş farkı yüzünden ikilik doğurduğuna işaret edilerek bu halin İzalesile ihtiyat subaylarının da ancak rütbe maaşlarını almaları talep edilmekteydi.

Öğrendiğime göre bir kanun lâyihası halinde Meclise verilmiş olan bu takrir alâkadar Encümenlerde tetkik edilmektedir.

Majeste Âlâ Hazreti Hümayon Şehinşahı İran Rıza Şah Pehlevi

Edenin İran ve Uzakşark hakkındaki sözleri

"İran hükûmetinin dostane ihtarımızı nazarı itibare ve dikkate alacağını zannederim

LONDRA, 7 (A.A.)

B.B.C: — Eden, Avam Kamarasında İran hakkında şu beyanatta bulunmuştur:

Bugün İranda bir çok Alman vardır Bir çok memleketlerde bu mütte-

(Devamı sahife 3, sütun 2 de)

İnhidam hâdisesi

Vali Lûtfi Kırdar şayiaları tekzip ediyor

Galatada Necatibey caddesinde 207, 209 ve 27 numaralar tahtındaki yekdiğerine bitişik binaların inhidam gününe kadar haricen inhidama delâlet edecek hiçbir alâmet gösterm eden yıkılmalarına ait malûmat gazetecilere verilirken kazanın vukuundan birkaç gün evvel kiracılar veya mal sahipleri tarafından Belediyemize ihbarda bulunulduğu hakkındaki rivayetler katiyetle tekzip edilmişken, dün çıkan gazetelerden bazılarında kaza gününden evvel Belediyeye ihbar edildiği halde kırtasiyecilik yüzünden zamanında müdahale yapılamadığı tarzında hakikate katiyen uymıyan iddia ve mütalealara hayretle tesadüf edilmiştir.

Bu sebeple yıkılan binalara ait hâdisenin tam vukubulduğu zamanda yapılan (binanın tamiri için müsaade talebi şeklindeki) müracaattan gayri hiçbir veçhile müracaat vâki olmadığını, hâdise hakkında tam ve sahih malûmat edinmeden yazı yazan ve mütalea yürüten muharrirlerle beraber bu yanlış haberleri okumuş bulunan vatandaşlarımızın tenviri için muhterem gazetenizde tekrar bildirilmesini saygılarımla dilerim.

İstanbul Vali ve Belediye Reisi
Lûtfi Kırdar

Sovyet tebliği

Baltıkta bazı Fin adalarını donanmamız işgal etti

Keksholm, Çerkof, Smolensk; Bielya istikametlerinde harp devam ediyor

LONDRA, 7 (A.A.)

Bu sabah neşredilen Sovyet tebliği:

6 ağustos günü kıtalarımız Kexholm, Smolensk ve Bielaya Çerkof istikametlerinde düşmana karşı büyük bir şiddetle dövüşmüşlerdir. Sair istikamet ve cephenin diğer kısımlarında mühim askerî harekât olmamıştır.

Hava kuvvetlerimiz düşman zırhlı ve motörlü cüzütamlarına ve cephenin muhtelif bölgelerinde topçusuna darbeler indirmiştir.

(Devamı sayfa 3, sütun 3 de)

Japon tazyiki karşısında Siyam

Mançukoyu resmen tanıdı

İngiltere - Amerika ve Çin hükûmetleri Siyamı protesto ettiler

TOKYO, 7 (A.A.) — Bankoktan gelen ve Japon gazeteleri tarafından neşredilen bir habere göre Mançuko hükûmetinin Siyam tarafından tanınması üzerine İngiltere, Birleşik Amerika ve Çin hükûmetleri Siyamı protesto etmişlerdir.

Siyam hududunda tahşidat

LONDRA 7 (A.A.) — B.B.C. İtimada şayan bir membadan

(Devamı sayfa 3, sütun 4 de)

Ortaşarkta

İngilizler yakında ileri harekete geçecekler

Eden ve Attlee Avam Kamarasında bunu resmen teyid ettiler

Londra 7 (A.A.) — Attleenin beyanatından:

Ortakarka her gün, her hafta tanklar, toplar ,tayyareler ve iaşe maddeleri gelmekte devma ettiği gibi yakında yapılacak ileri hareket için tensikat ve talim de devam eylemektedir.

Geçen senekine nisbetle bu günkü vaziyetimizin diğer bir farkı da Amerikadan aldığımız yardımın vüsatidir.

Libyada sol cenahta gerek hudut üzerinde gerek Tobrukta taarruz keşifleri yapılmaktadır.

(Devamı sayfa 3, sütun 4 de)

46 GÜNLÜK HARBİN HÜLASASI

Alman - Rus harbi ve safhaları

Birinci imha harbinden sonra Almanlar yeni hamlelere hazırlanıyorlar

Alman başkumandanlığı uzun zamandanberi beklenen dört tane fevkalâde tebliği dün akşam neşretti. Harekât ve imha harplerinden bahseden bu tebliğlerde 15 gündenberi devam eden Smolensk meydan muharebesile, şimalde ve cenuptaki harekât izah edilmekte ve dört numaralı tebliğde de zayiat hakkında büyük rakamlar verilmektedir.

Almanlar, Rus ordusile Başkuman

(Devamı sahife 2, sütun 5 de)

Meşhur Hind şairi Tagor öldü

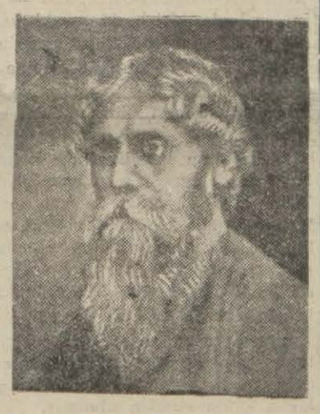

Rabindranth Tagor

KALKÜTA, 7 (A.A.)

Meşhur Hind şairi Rabindranath Tagor ölmüştür.

«Büyük Hind şairi Rabindranath Tagor Kalkütada 1861 de doğmuştur. 13 ilkteşrin 1913 de

(Devamı sayfa 3, sütun 7 de)

Fransa Amerikaya bir nota verdi

Welles ve Hull'un beyanatına cevap teşkil eden notaya göre Fransız siyaseti değişmemiştir

Diğer taraftan

Darlanın Cezayir ile Kazaplankayı Alman işgaline terke hazır olduğu bildiriliyor

VİCHY, 7 (A.A.)

D.N.B: — İtimat edilir bir membadan öğrenildiğine göre Fransız hükûmeti Amerikanın Vichydeki Büyük Elçisi Amiral Leahy'ye bir nota tevdi etmiştir.

Bu nota haddizatında, Amerika Hariciye Müsteşarı Sumner Wellesin son günlerde yaptığı beyanata bir cevap teşkil etmektedir.

(Devamı sahife 3, sütun 6 da)

Millî piyango numaraları

306429 numara büyük ikramiyeyi kazandı

Yazısı İkincide

Harp zaferle biterse..-

Çanakkale ve İstanbul Sovyetler e vadedilmiş

İngilizler, Ruslarla temas için böyle tehlikeli kombinozonlara girişmiş

(Yazısı 3 üncü sahifede)

Alman tebliği

Kızılordunun taarruz kabiliyeti kırıldı

Smolensk meydan muharebesinde Almanların zayiatı mutedildir

BERLİN 7 (A.A.) — Alman orduları Baş kumandnalığının tebliği:

Fevkalâde tebliğlerde bildirilmiş olduğu üzere Mareşal von Buch orduları grupu, Mareşal Kesserling'in hava filosu ile iş birliği yaparak Smolensk büyük meydan muharebesini kazanmıştır.

Alman zayiatı mutedildir. Düşmanın uğradığı zayiat ise fevkalâde yüksektir. Takriben 310 bin esir, 3203 tank, 3120 top ve sayısız Sovyet harp malzemesi Alman kuvvetlerinin eline geçmiştir. Sovyet hava kuvvetleri, 1098 tayyare kaybetmişlerdir.

(Devamı sahife 3, sütun 2 de)

Ziya Günden sonra

Üniversiteye bir tesis daha yapıldı

Servetinin irfan uğruna sarfedilmesini istiyen vatandaşın adı Sait Kozoğludur:

Üniversiteye, Ziya Günden sonra ikinci bir yardım daha yapılmaktadır. Divrikli emekli kurmay yarbay Mehmet Salt Kozoğlu adında hayırsever bir subayımız Üniversite ve diğer maarif teşekküllerinden bazılarına servetini bırakmaktadır. Bu emekli subayımızın bıraktığı servetle Üniversitede «Mehmet Sait Kozoğlu teşvik mükâfatları ve yardımları» namı altında bir tesis kurulmaktadır Altıncı noterin tanzim

Bakışlar

Bir münakaşa

Peyami SAFA

İNGİLİZLERLE Sovyetlerin anlaşma yaptıkları günlerde Londradan şöyle bir ses çıkmıştı: İngiltere geçen Büyük Harpte, Rusyaya vaadedip de veremediği şeyleri bu harbin sonunda terketmiye hazırdır.

Geçen Büyük Harpte Rusyaya vaadedilen nimetlerin içinde neler olduğunu biz Türkler her milletten daha iyi biliyorduk, çünkü o harbe bunu çok iyi bildiğimiz için girmiştik. Ulus gazetesi, Londradan çıkan bu sesi, İngilizlerle dostluğumuz hesabına ayıpladı.

Birkaç gün evvel, İngilterenin en otoriteli gazetesi Times, Avrupanın cenup şarkındaki bazı küçük memleketlerin, Rusyanın «sevk ve idare» si altına verileceklerinden bahseden bir makale yazmış. Hüseyin Cahit Yalçın da Times'den çıkan bu sesi ayıpladı.

Times ve Reuter izah ettiler: Avrupanın cenup şarkı (yâni Balkanlar) değil, sadece Avrupanın şarkı. (Meğer bizim Anadolu ajansı -ah, bu ajans!- Şarkın yanına bir de cenup takmış). Sevk ve idare bahsine gelince, Avrupada bazı küçük milletlerin tarihi, bunların, dışarının sevk ve idaresine muhtaç olduklarını gösteriyormuş. Akşam gazetesinde Necmeddin Sadak da İngiliz gazetesinin bu yazısını, bizimle alâkası olmasa bile, ileri sürdüğü prensipler bakımından anlayamadığını itiraf ettikten sonra «esasen, diyor, dışarıdan gelen her nüfuz ve hâkimiyet, her zaman, elleri kollarını bağlanan bu küçük ve âciz milletlerin talebi ve arzusu gibi aldatıcı kisvelere bürünür. Bu çığır bütün bu felâketlerden sonra yine açılırsa bunun nerede duracağı, hangi büyük milletin hangi küçükleri idare edici faaliyetle iktifa edeceği belli değildir..»

Kimler arasında çıktığını gördüğünüz bu münakaşanın bende uyandırdığı hâtıraları ve düşünceleri kendime saklıyorum.

GÜNÜN akisleri

Hapishanenin üzerine çekilen beyaz bayrak

Bir tarihte, memleketimizde 45 bin rakamına kadar yükselen mahkûm sayısı, başaşağı tekerlenen mesut bir münhanî çizerek 28 bine kadar inmiş bulunuyor. Bu hâdisenin sebeplerini aşağı yukarı izah etmiye kalkacak değilim. Evvelâ suçu azaltan içtimaî sebeplerin derinliğine nüfuz etmek imkânından mahrumum sonra da bu sütunların tahminî yazıların sıkletini kaldıracak, kıratta olmadığını okuyucular da elbette takdir ederler. Şimdilik bu güzel tedenniden memnun olalım yeter...

Ceza infaz sistemimizdeki realist terakkiye İmralıyı gezip gördükten sonra işaret etmiş ve kendi hususiyetlerimize uygun bir ceza sisteminin üzerinde bulunduğumuza bir makalemde temas etmiştim. Bugün üzerinde, yalnızca düşünülebilecek, bir mevzua parmak basmak istiyorum.

Mahkûmiyetlerini bitiren bedbahtların âtisi üzerinde de kafamızı yoralım:

Şüphe yok bu dava hiç değilse şu zamanlarda yanına yaklaşılamıyacak kadar büyüktür ve devletin her sahadaki teşkilâtile bu işin üzerine atılması lâzımdır. Yalnız bununla da iş bitmez. Mahkûm hakkında, halkın da kanaatlerinin değişmesi lâzımdır.

İş esası üzerine müesses ceza evlerinden çıkan mahkûmların yüzde doksan dokuzu ıslahı nefs eylemiş bulunacaktır. Bunları tekrar cemiyete kazandırmak, cemiyetin menfaati icabıdır. Bu takdirde sabıkalılık ve mükerrirlik de ortadan kalkınca yirmi sekiz bin rakamı kolayca on sekiz bine inecek ve arada sırada İsviçrede olduğu gibi bazı hapisanelerimizin üzerine (burada mahkûm yoktur) mânasına gelen beyaz bayrak çekilebilecektir.

Hukuk ilmini yayma kurumu bu işin nazarî hazırlığını kendisine vazife olarak kabul ettiği gün, muazzam bir boşluğu doldurmak yolunda ilk adımı da atmış bulunacaktır.

Cihad BABAN

Tefrika: 33 — *Yazan :* KANDEMİR

Enver Paşa Batuma gelmeden Trabzonda sert bir hava esmiye başladı

O, böyle bağırıp gittikten sonra, vaziyeti Trabzondaki fırka kumandanı miralay Rüştü Beye (*) anlatmış ve ondan bu işe bir çare bulmasını rica etmiştim ama, aldığım cevap şu olmuştu:

— Ne yapayım evlât... Bugün kâhya ile başa çıkabilecek bir vaziyette değiliz. Bu adam burada hâkimi mutlaktır. Suyuna gitmekten başka çaremiz yoktur. Zira isterse hariçle irtibatımızı keser, bizi âdeta mahsur bir hale düşürebilir. Maamafih sana bir fenalık yapmaması için ben onu idare ederim.

İşte, Enver Paşa daha Batuma gelmeden Trabzonda böyle bir hava esiyordu. Şimdi ise, bu hava büsbütün sertleşmiş, âdeta bir fırtına halini almıştı.

Esasen Enver Paşanın Anadoluya geçmek için bu taraf hudut boyunda güvendiği komitacı cinsinden bazı silâhlıların başında bu kâhya vardı.

İşte bu kâhya, bu defa - bizzat evime gelmiye tenezzül etmiyerek - adamlarından birini gönderdi ve bana şu emri tebliğ ettirdi:

— Derhal Trabzonla alâkanızı kesip, buradan çıkıp gidiniz!

Bu emirde (asarım, keserim) tehdidi yoktu ama, haddine düşmüşse (hayır) de bakalım!..

Vâkıa Trabzona ilk gittiğim zamanki tehdidine kulak asmayışıma karşı kâhya bana bir fenalık etmemişti. Fakat, bu bir taraftan fırka kumandanı Rüştü beyin işi idare etmesi, bir taraftan da Enver Paşanın hudutlarımızdan çok uzakta bulunması yüzünden böyle olmuştu. Öyle ya, ortada henüz fol yok, yumurta yoktu. Şimdi ise, Enver Paşa gelmiş, kapıya dayanmıştı. Ben, bu kapının ha o tarafında, ha bu tarafında bulunmuşum, onlar için ayni derecede muzir sayılırdım.

Kâhyanın bu emrini alınca, evvelâ biraz sinirli gibiydim. Sonra (tam zamanında gelen bir emir!...) dedim ve kâhyanın mutemedine şu cevabı verdim:

— Ağaya selâm söyle, yarın olmazsa öbür gün muhakkak Ankaraya dönüyorum.

O gece tekrar evime gelen ayni mutemet; kâhyanın (cevabından ve kararımdan memnun olduğunu, hattâ bir şeye, meselâ paraya filân ihtiyacım varsa, ne kadar istiyorsam bildirmemi rica ettiğini) söyledi.

Demek ki kâhya, hakikaten Ankaraya gideceğime inanmıştı.

Mutemedi; bir şeye ihtiyacım olmadığını teşekkürlerim ve selâmlarımla birlikte bildirmesini söyliyerek savdıktan sonra, bu defa cidden tehlikeli bir şekil almakta olan yeni yolculuğu düşünmiye başladım. Bunun teferruatını tesbit etmekle geçirdiğim o gece, gözlerimi yummadan geçmiş, sabah olmuştu.

Kararım şu idi: Kâhya adamlarıvasıtasile harekâtımı kolladığı için birdenbire gözden kaybolmak şüpheyi davet ederdi. Bu sebeple Ankara yoluna çıkar görünmek, yâni İneboluya giden bir vapura girmek icap ediyordu. Ertesi günü böyle bir vapur vardı. Eşyalarımı alarak ona binecek, fakat vapurun hareketinden biraz evvel emin adamlarımdan birinin kayığile kimseye görünmeden sahilin tenha bir noktasına çıkacak ve oradan, hiç tevakkuf etmeden, tekrar Batum yolunu tutacaktım.

— Fakat bu yolun ucunu ölüm var!

İçimden gelen bu sesi kâh uzun uzun dinliyor, kâh omuz silkiyor, kâh gülümsüyordum.

Hâlâ yaşadığıma göre, o zaman gülümsemekle en doğru hareketi yapmış olduğum anlaşılıyor.

***

Hazırladığım mükemmel plân, yazık ki son faslının son noktasında birdenbire beklenmedik bir fırtınaya tutuldu. Bu iş nasıl oldu, anlatayım: Kâhyaya ve onunla beraber benim ne Trabzonda kalmamı, ne de Batuma dönmemi istiyenlere (Ankaraya gidiyorum) diye verdiğim sözü tutmuş görünmek için bindiğim vapur, yükünü almış, her işini bitirmiş, bir yolcu bekliyormuş gibi duruyordu. Grup çağları idi. Şu anda onun niçin böyle durduğunu acenta ile benden başka bilen yoktu. Bir müddet sonra saate baktım. Benim sandalın gelmesine daha bir buçuk saat vakit vardı.

(Devamı var)

(*) *Bilâhare Paşa ve Mebus olmuş, nihayet İzmir suikasdı meselesinde İstiklâl mahkemesi kararile idam edilmiştir.*

Şikâyet

Fener yolunda su tevzıatı bozuk mu?

Feneryolunda Yaverağa sokağında 37 numaralı evde oturuyorum. Bu sıcak günlerde her nedense sabahın altı buçuğunda kesilen suyumuz ancak gece yarısına doğru tam yatacağımız sırada tekrar akmıya başlıyor. Bu vaziyette Kerbelâya dönen evimizde temizlik yapabilmek şöyle dursun, hattâ yüzümüzü yıkıyacak su bulamıyoruz. Diğer taraftan civar semtlerdeki köşklerin bahçelerinin sabahtan akşama kadar bol bol sulandığını görüyoruz. Demek ki su var ama, tevzi işi yolunda gitmiyor: Bir yanda şarıl şarıl su, ötede katrasına hasret çekenler yanıp kavruluyorlar.

Acaba alâkadarlar derhal harekete geçip bu derde bir çare bulamazlar mı?

Karilerinizden
Ferit Kamoğlu

MİLLÎ PİYANGO

Dün kazanan numaralar

Millî Piyangonun 7 nci tertip 1 inci çekilişi dün İstanbul Taksim meydanında saat 17 de çekilmiş ve bu çekilişi kalabalık bir halk kütlesi takip etmiştir.

Bu çekilişte kazanan numaraları aşağıya yazıyoruz:

20,000 lira kazanan
306429

10,000 lira kazananlar
073377 399243

5000 lira kazananlar
074876 168641 203360 286956

Son dört raha0 cmfhyp cmfhyp cm

2000 lira kazananlar
Son dört rakamı 6339 ile biten 40 bilet

1000 lira kazananlar
Son dört rakamı 8209 ile biten 40 bilet

500 lira kazananlar
Son dört rakamı 4312 ile biten 40 bilet
Son dört rakamı 5990 ile biten 40 bilet

100 lira kazananlar
Son üç rakamı 277 ile biten 400 bilet

50 lira kazananlar
Son üç rakamı 426 ile biten400 bilet

10 lira kazananlar
Son iki rakamı 20 ile biten 4000 bilet

2 lira kazananlar
Son bir rakamı 7 ile biten 40.000b ilet
Son bir rakamı 9 ile biten 40.00 bilet ikramiye kazanmışlardır.

20.000 liralık büyük ikramiyeyi kazanan bilet İstanbul, 10.000 liralık ikramiyeleri kazanan biletler P. T. T idaresi tarafından, 5000 liralık ikramiyeleri kazanan biletler Kayseri, Siverek, Yozgat, ve İzmirde satılmıştır.

2.000 liralık ikramiye kazanan biletlerin 8 parçası İstanbul, 4 parçası Ankara, ikişer parçası Sıvas, Tarsus, Adana, Emirdağ, Hendek, Elâzığ, birer parçası da Bursa, Havza, Tokat, Çorlu, Birecik, Erzurum, Cebelibereket, Afyon, Mardin, Siverek, Diyarbakır, Pasinlerde satılmıştır.

Diğer ikramiye kazanan biletler de yurdun muhtelif yerlerinde satılmıştır.

20,000 liralık büyük ikramiyeyi kazanan

Millî Piyangonun dünkü keşidesinde İstanbula isabet eden 20.000 liralık büyük ikramiye Nimet Abla gişesinden çıkmıştır. 306.429 numaralı biletin hâmili olan bu talili vatandaşın adresi yazılmamış olduğundan Nimet Abla gişesi ikramiyesini almak üzere Eminönündeki gişesine davet etmektedir.

Adliyede:

Yalancı şahitlik yapan bir tacir tevkif edildi

Galatada Ömer Âbid hanında yapağı ticaretile meşgul olan Zeki ve İhsan Sarıbekir kardeşlerle ortakları Yorgi Kabasakal, Balatta bir fabrikatöre 16 bin liraya satılması lâzımgelen bir yapağı partisini 19 küsur bin liraya satmışlar, yakalanarak Asliye İkinci Ceza mahkemesine verilmişlerdi.

Bunların muhakemesine dün de devam olunmuş, şahit olan İbrahim Alası adında bir tacir dinlenilmiştir. Bu, evvelki ifadesinde hiç bahsetmediği halde dünkü ifadesinde ihtikâr yapıldığı iddia edilen malın kendisine satılmış olduğunu iddia etmiştir.

Mahkeme bariz bir şekilde yalan şahadette bulunduğu anlaşılan İbrahim Alası hakkında tevkif kararı vermiştir. İbrahim hemen tevkif edilmiş, hakkında takibata girişilmiştir.

★ *ESKİ VE YENİ KOCASI BİRİBİRİNE GİRİYORLARDI* — Kemal adında birisi, dün, eski karısı Hayriyede olan çocuklarını mahkeme kararile icradan almış ve evine giderken, sabık karısı Hayriye ile bunun yeni kocası Salih kendisini karşılamışlardır.

Kemal ne istediklerini sormuş, Salih ile Hayriye çocukları istediklerini söylemişlerdir. Kemal çocukları mahkeme kararile aldığını, eğer bir iddiaları varsa adliyeye müracaat etmelerini söylemiş, bu yüzden aralarında şiddetli bir münakaşa başlamıştır.

Münakaşa sonunda Salih cebinden tabancasını çıkarmış, lâkin ateş edeceği sırada Ragıp adında birisi atılarak silâhı elinden almıştır.

Salih yakalanmış, adliyeye verilmiştir.

Müteferrik:

Et fiyatları yeniden tesbit edildi

Fiyat Murakabe Komisyonu dün öğleden sonra Mıntaka Ticaret Müdürlüğünde toplanarak et fiyatlarını yeniden tesbit etmiştir.

Verilen karara göre canlı Karaman koyununun canlı olarak kilosu mezbahada 27 kuruştan satılacaktır. Kesilmiş olarak toptan 48 ve perakende 55 kuruşadır Dağlıç fiyatları da canlı 28, toptan kesilmiş 53, perakende 60 kuruşadır.

Komisyonda dün celepler, toptancı ve perakendeci kasaplar da hazır bulunmuşlar ve tesbit edilen fiyatları kabul etmişlerdir.

★ *ÜÇ AZGIN MANDA MEZBAHAYI ALTÜST ETTİ* — Mezbahada kesilmek üzere bekletilen mandalardan üçü, dün azmış ve etrafa saldırarak herkesi heyecana düşürmüşlerdir.

Mandalardan ikisi kurşunla, diğeri de denize atladığı halde bir mezbaha işçisinin başına vurduğu baltalarla öldürülmüştür.

Kahve satışı serbest

Önümüzdeki pazartesi gününden itibaren kahve satışı serbest olarak icra edilecektir.

Kahveciler müşterilere kahveyi 125 gramlık paketler halinde satacaklardır.

İktısat haberleri:

Dün adliyeye verilen muhtekirler

Fiyat Murakabe teşkilâtı dün yeniden bazı muhtekirleri adliyeye vermiştir. Galatada Necatibey caddesinde Ali Ekber, birayı 22 kuruştan satmaktan, Küçükpazarda 12 numarada Nuri Bostan birayı 21 kuruştan satmaktan, Taksimde Cumhuriyet caddesinde Ojen Malatyan birayı 21 kuruştan satarak ihtikâr yapmaktan suçludurlar. Diğer taraftan dün 170 kuruşa satılması icap eden çivileri 500 kuruştan satan nalbur İstepan ve Üsküdarda nalbur Sempat ve pastalık unlardan sandoviç yaparak fahiş fiyatla satan Beyoğlunda Majistik pastahanesi sahibi de adliyeye verilmişlerdir.

Bundan başka fahiş fiyatla et satan Süleyman Tatar da adliyeye teslim edilmiştir.

★ *KÖMÜR MUHTEKİRLERİ*— Yenikapıda kömürcülük yapan İsmail, Hüseyin ve İbrahim Kaptan adında üç depo sahibi mangal kömürünü elden ele geçirmek suretile 8,5 kuruşa kadar çıkarmışlar, yakalanmışlardır.

Suçlular Asliye İkinci Ceza mahkemesine verilmişlerdir.

★ *BEZ SATIŞLARI DURDURULDU* — Sümerbank Yerli Mallar pazarında bilûmum yünlü ve pamuklu bez satışları durdurulmuştur.

Badema ihtiyaç sahipleri Fiyat Murakabe Komisyonuna müracaat edecekler ve ihtiyaçlarını tevsik ettirerek müsaade aldıktan sonra pazarlardan bez alabileceklerdir.

Bu karara, bir çok kimselerin ihtiyaçtan fazla bez alıp saklamaları sebep olmuştur.

★ *PETROL TEVZİATI DÜN BAŞLADI* — Bir müddet evvel durdurulan petrol tevziatı dün tekrar başlamıştır. Her kaza için muayyen aylık miktar ayrılmış ve bu mıntakalardaki bakkallar arasında tevzi edilmiştir.

Tevziat Ofisçe yapılacaktır.

Maarifte:

Dil Koordinasyon heyeti dün toplandı

Dil Koordinasyin Heyeti dün 25 profesörün iştirakile Üniversitede toplanmış, konuşmalar dört saat sürmüştür.

Gelecek toplantıda terim işlerinin esası tesbit edilebilecek, fakülteler de ona göre çalışmalarına başlıyacaklardır.

46 GÜNLÜK HARBİN HÜLASASI

Alman - Rus harbi ve safhaları

Birinci imha harbinden sonra Almanlar yeni hamlelere hazırlanıyorlar

(1 inci sahifeden devam)

danlık arasındaki rabıtanın kaybolmuş olmasından ve neşredecekleri tebliğler vasıtasile kumandanlığın vaziyeti öğrenmesi muhtemel olduğundan 15 gün zarfında sarih tebliğler neşretmemiş olduklarını bildirmektedirler.

22 Haziranda başlıyan ve bugüne kadar devam eden harekâtın hulâsasını bildiren tebliğleri aşağıya derc ediyoruz:

Şimal cephesindeki harekâtın hulâsası

1 numaralı tebliğ: Anudane muharebeler neticesinde Duna nehrinin geçidini zorlıyarak Dunaburg ve Riga şehirlerini işgal ettikten ve Letonyayı düşmandan temizledikten sonra Mareşal von Loeb'in idaresinde bulunan ordular grupu Letonya - Sovyet hududu boyunca uzıyan Stalin hattını yarmak ve Estonyada tahşit edilmiş bulunan Sovyet ordutarını mağlûp etmek mecburiyetinde kalmıştır, cüretli bir taarruz neticesinde General Busch'un kumanda ettiği ordular grupu ve ayni bölgede harekâtta bulunan General Hoepun idaresi altında bulunan zırhlı grup, anudane bir surette müdafaa edilen Peipus gölünün cenubundaki kuvvetli mevzileri yarmıya muvaffak olmuşlardır. Kısa fakat anudane bir muharebeden sonra Ostriv, Porkov ve Pelskan işgal edilmiştir. Bu suretle taarruzu şimale doğru, Leningrad istikametinde temerküz ettirmek imkânı hasıl olmuştur. Yolların çok fena bir halde bulunmasına, düşmanın anudane müdafaasına ve ordulardan inanılmaz derecede istenilen gayrete rağmen İlmen ile Peipus gölleri arasında ilerliyen Alman kuvvetlerinin sol cenahı Peipus gölü ve Finlandiya körfezi arasında bulunan geçidi kapamak üzere Narvanın kapılarına kadar girebilmişlerdir. Estonyada harekâtta bulunan General von Kuchler'in idaresindeki ordu grupu anudane bir surette müdafaa edilen Dorpta, Follin ve Pernau şehirlerini işgal etmiştir. Ayni ordu grupu birçok münferit muharebelerde düşman tümenlerini mağlûp ederek şimale doğru Tapsın öte tarafına püskürtmüştür. Bu ordu grupunun harekâtı henüz bitmemiştir. Maamafih cephenin bu bölgesinde 35000 esir alınmış, 355 tank ve 655 top iğtinam veya tahrip edilmiştir. General Keller'in kumanda ettiği tayyare filosu bu muvaffakiyetlerde kat'î bir rol oynamıştır. İsmi geçen bölgede düşmanın 771 tayyaresi düşürülmüş veya yerde tahrip edilmiştir.

Kiyefe kadar nasıl gidildi

2 numaralı tebliğ: Cenup cenahında Mareşal von Rundstedt'in başkumandanlığı altında bulunan ordular grupu, harekâtın bidayetindenberi bilhassa büyük arazi ve hava müşkülâtile ve adetçe çok faik olan düşmanın mukavemetile karşılaşmıştır. Düşmana cepheden taarruz eden General von Stulpagel ve Mareşal Reichaeaunun idaresindeki ordular düşmanın mukavemetini kırmadan ve Zitomirden geçerek Kiyefin kapılarına kadar bir zaviye üzerinden ilerlemeden evvel General von Klost'un kumanda ettiği zırhlı grupun yardımile çok anudane bir surette cereyan eden uzun muharebeler vermek suretile yollarına devam edebilmişlerdi. Stalin hattının çok gerisinde yapılan bu yarma harekâtı bu ordulara Dinyester ile Dinyeper arasındaki mıntakada birleşmek, cenup istikametinde yürümek ve şimalde bütün şiddetile devam etmekte olan çevirme imkânını temin etmiştir.

Besarabyanın kurtarılışı

Sadık bir silâh arkadaşlığı ile Alman kuvvetlerinin yanında dövüşen Macar ve Slovak teşekkülleri düşman için son derece kanlı rol oynamışlardır. Bu hareketler devam ettiği müddetçe General Antonesko - nun başkumandanlığı altında bulunan Alman - Rumen teşekkülleri anudane bir surette müdafaa edilen Prut nehrinin gediğini zorlıyarak düşmanın çok muannidane müdafaasına ve hemen hemen gayri kabili mürur olan araziye rağmen Besarabyayı düşmandan kurtarmışlardır. Bu harekâttan sonra Alman ve Rumen askerlerinden müteşekkil olan General Schobertin ordusu şimalden gelen kuvvetlerle irtibat temin etmek üzere orta Dniyesterden geçerek şimali garbiye roğru ilerlemişlerdir. Şimdiye kadar elde edilen malûmata göre cephenin bu bölgesinde 150.000 esir alınmış, 1970 tank ile 2190 top iğtinam edilmiştir. General Lochrionun kumanda ettiği tayyare filosu bu harekâtın muvaffakıyetle neticelenmesinde geniş ölçüde âmil olmuştur. Bu filo hareket esnasında 980 Sovyet tayyaresi düşürmüş veya yerde tahrip etmiştir.

Bir ay süren Smolensk meydan muharebesi nasıl kazanıldı?

3 numaralt tebliğ: Şark cephesinin merkezinde General Von Bosch idaresindeki ordu grupu Smolenskte cereyan eden büyük meydan muharebesinde muzaffer olmuştur. Mücadelenin devamı, şiddeti ve Bolşevik ordusuna indirilen amansız darbeler tarihî bakımdan bu meydan muharebesine istisnaî bir mahiyet vermiştir. Takriben bir ay süren bu muharebe esnasında Mareşal Kluge, General Strauss ve General Baron de Wolchs'un ordularile General Guderian ve General Koth'un idaresindeki zırhlı grupları düşmana kanlı zayiat verdirmişlerdir. Bu meydan muharebesinde 310.000 Sovyet esiri alınmış, 3205 tank, 3120 top ve muazzam bir yekûn tutan her neviden harp malzemesi iğtinam veya tahrip edilmiştir. Mareşal Kesaleringin idaresindeki tayyare filosu bu zaferin elde edilmesinde kat'î bir rol oynamıştır. Bu bölgede Sovyet hava kuvvetleri 1098 tayyare kaybetmişlerdir. Bu meydan muharebesine ait tafsilât yarınki askerî tebliğde neşredilecektir.

Sovyetlerin verdiği müthiş zayiat

Berlin, 4 numaralı tebliğ:

Şark cephemiz hakkında bugünkü tebliğlerde zikredilen muvaffakıyetlerle 15 temmuz tarihli tebliğde bildirilen rakamlar 400 bin esir, 7115 tank, 4423 top ve 6235 tayyare artarak 895,000 esire, 13.108 tanka, 10,388 topa ve 9,094 tayyareye baliğ olmuştur. Bu muvaffakıyetler en cüretkâr tahminleri bile fazlasile aşmaktadır. Bu muvaffakıyetleri bütün şümullile ihata edebilmek için fevkalâde anudane harbeden düşmanın verdiği kanlı zayiatın esir sayısından bir kaç misli fazla olduğunu gözönünde tutmak lâzımdır. Alman ordusu şimdiye kadar karşılaştığı bütün muhasımlarının en çetini olan bu düşman karşısında hemen hemen mucize denebilecek bir cesaret ve mukavemet göstermiştir.

Alman ordusu yeni hamlelere hazırlanmaktadır

Fevkalâde silâhlı Sovyet kudreti askeriyesinin ezilmesini Alman kumandasının üstünlüğü ile savaşlarda yetişen kıtaların talim ve terbiyesine ve bilhassa Alman askerinin ve müttefiklerin silâh arkadaşlığına borçluyuz. Harp esnasındaki hareketler de dahil olmak üzere bazan 1000 kilometreden fazla yürümüş olan Alman kıtalarının bu yürüyüşlerini de kaydetmek lâzımdır.

Alman ordusu, üstünlüğünü müdrik ve zaferden emin olarak parlak zaferlerle başladığı mücadeleyi yeni bir hareket sahasında da devama hazırlanmaktadır.

(A.A.)

Belediyede:

Sürpagopta inşaat

Sürpagop mezarlığı sahasında yapılacak inşaat plânı tamamlanmış bulunmaktadır. Plâna göre buradaki bütün binalar altışar kat olacaktır.

★ *KUDUZ KÖPEKLER* — Bazı semtlerde kuduz köpeklerin mevcudiyeti görüldüğünden, Belediye Riyaseti tarafından kaymakamlara bir tamim yollanmıştır. Kaymakamlıklardan verilen raporda şimdiye kadar 200 köpek itlâf edildiği bildirilmektedir.

★ *MÜZE - BELEDİYE İHTİLÂFI* — Müzeler İdaresile Belediye arasında, Anadoluhisarındaki mezarlıklardan birinin kaldırılması meselesi yüzünden yeni bir ihtilâf çıkmış bulunmaktadır. Vaziyet alâkadarlarca tetkik edilmektedir.

SİYASÎ VAZİYET

Japonya, Hindiçinî ve Hindistan

Japon kuvvetleri Siyam hududuna kadar Fransanın Hindiçini büyük imparatorluğunu tamamile işgal etmişlerdir. Fransızların harp limanları ve hava meydanları Japonlara teslim edilmiştir. Japonya Hindiçini yarım adasının şark kısmını teşkil eden Fransız müstemleke imparatorluğunu tamamile eline geçirdikten sonra bu yarım adanın ortasını teşkil eden Siyam Krallığını da kendi siyasî ve iktısadî nüfuzu altına almakta gecikmemiştir.

Siyam Japonyaya bağlılığını evvelki gün Mançuriye imparatorluğunu Çinden ayrı bir memleket olarak tanımak suretile resmen ilân etmiştir. Bu suretle Uzakşarktaki statükoya ait Anglo-Sakson devletlerinin noktai nazarına tamamile zıd bir vaziyet almıştır. Siyam iktısadî cihetten Japon sahasının mütemmimi olduğunu da kabul edeceğini Japonya ile müzakere etmekte bulunduğu ticaret muahedesi ile ihsas etmiştir. Japonya Hindiçinî yarım adasının şark ve orta kısımlarına yerleştikten sonra yarım adanın garp kısmını teşkil eden Birmanya ile cenup müntehasını teşkil eden Malakaya el atacağından İngiltere endişe etmektedir.

Buna karşı İngiltere şimdiden askerî ve siyasî tedbirler almkatadır. Askerî tedbirlerden biri Avrupadaki donanmasının en büyük cüzütamlarından biri bulunan Warspite süper dritnotu dahil olduğu halde birçok harp gemilerinden müteşekkil bir filoyu Siyam körfezine göndermiş olmasıdır.

Diğer bir tedbir dahi Malakanın cenubundaki Singapur adasına yeniden külliyetli miktarda asker ve harp malzemesi ihraç etmiş bulunmasıdır.

Fakat hepsinden daha mühim tedbir Birmanyadaki teşrii hakkın harbin sonuna kadar tatil edilmiş olmasıdır. İngiltere ayni zamanda umum Hindistandaki teşrii hakları da tatil etmiştir.

İngiltere bütün Asyadaki imparatorluğunu askerî idare altında bulundurmıya karar vermiştir. Japonların Çin harbi münasebetile Fransız Hindiçinisinin şimal kısmı (Tonkin) i daha evvel işgal etmişlerdi.

Bu suretle Birmanyanın şimali şarkî hudutlarına yerleşmişlerdi. Bütün Fransız Hindiçinisinin işgali münasebetile Japonlar Hindistanın şarkında Birmanya hududunda tehditkâr bir vaziyet almışlardır.

Birmanyanın yanı başında Hindistanın en zengin ve kalabalık eyaleti Bingâle ve umum Hindistanın merkezi Kalküta bulunuyor.

Japonya Hindiçinî yarım adasından şimdiye kadar aldığı yerler kendisinin iktısadî ve sanayi ihtiyacı için kâfidir. İngilterenin elindeki kısma yâni Birmanya ile Malakaya hücum etmiye, lüzum görmiyebilir.

Şu kadar var ki İngiliz Başkumandanlığı Hindistanı üssülhareke yaparak İran ve Afganistan üzerinden Sovyet kuvvetlerile irtibatı temin etmiye kalkıştığı zaman bütün Asyanın mukadderatını alâkadar edecek böyle bir harekete Japonya lâkayıt kalamıyacak gibi görünüyor. Ancak o zaman Birmanya üzerine Japon kuvvetlerinin yürümeleri mevzuubahs olabilir.

Muharrem Feyzi TOGAY

Vecizelerin Şerhi

Emniyet ve itimat geç ve güç yerleşir çabuk ve kolay gider !

* * *

Emniyet ve itimat damla damla teessüs eder. Uzun muamele ve uzun tecrübe neticesinde iki kişi biribirine emniyet etmiye, biribirine itimat göstermiye başlar. Kimse kimseye gelişi güzel emniyet ve itimat göstermez. Bunları ancak şeref ve itibar icabatına katî hürmet gösterilmesi temin eder.

Fakat bunca zahmetle kazanılan emniyet ve itimadı, bir tek bozuk hareket yıkmıya kâf gelir ve o köklesmiş, o sarsılmaz sayılan emniyet ve itimat bir anda yıkılır. O bir tek hareket, o insana emniyet ve itimat göstermenin caiz olmadığına katî kanaat verir ve bütün geçmişini riyakârlık perdesi, sahtekârlık maskesi ile örtülmüş göstermiye yetişir.

Bir kere daha söylediğimiz gibi emniyet ve itimadını kaybetmek insan için, canın çıkmasından farksızdır. Nasıl can çıkınca bir daha geri dönmezse, emniyet ve itimat kaybedildi mi bir daha geri dönmez.

Edebî roman: 20

Kemal Bilbaşar

Çok kısa bir zaman zarfında bu grupların biribirlerinden olan farkını anlamıştım. Bir konuşmada Naran Hanıma dedim ki:

— Burasını asrî bir millet meclisine benzetiyorum. Bu salonun da sağı, en sağı; solu, en solu ve ortası var. Beni en sağa, sizi en sola mı koymak lâzımgeldiğini pek kestiremiyorum, fakat bildiğim bir şey varsa o da Murat Efendiye burada kategori bulunmayışıdır.

Bu toplantılarda Ziyanın daima asabi olduğunu, kısa bir zaman Naran Hanımla salonu terkettikten sonra, avdetlerinde Naran Hanım daha neşeli, daha sokulgan, daha misafirperver davrandığı halde, Ziya daha karanlık bir sima ile somurtur, gözleri yeşil yeşil yanardı. Onu meşgul etmek için sarfettiğim gayretlere rağmen neşesini iade edemediğimi, hattâ onu bu gayretlerimin daha fazla sinirlendirdiğini ve salonda daha fazla kalmaksızın kaçıp gittiğini hatırlarım.

Şunu ilâve edeyim ki Ziyanın Naran Hanımla olan münasebetinin derece ve mahiyetini sadece Medihadan dinlemiştim.

Ziya ile üç senedir nişanlıydılar. Naran Hanım ağabeyisini bir kaprisine kurban etmişti. Kudretli bir ressamın sevgilisi olmak ve ona şöhret verecek bir portresini yaptırmak.. eğer böyle olmasaydı daima büyük teyzesini öne sürerek evlenme işini geri atmazdı: Güya bu ihtiyar kız evlenmemesi şartile Naran Hanımı kendisine varis yapmıştı. Hiçbir erkek yüzü görmediği söylenen bu ihtiyar teyze hikâyesi sadece bir vesileydi. Mediha içini çekerek:

— Ah bilemezsin, demişti, ağabeyim nasıl bir ıztırap içindedir. Naran Hanım Ankarada olduğu zamanlarda, fena ruhlar tarafından zaptedilmiş bir insan hâleti ruhiyesi ağabeyimin üzerine çöker. Geceleri uyuyamaz. Ekseri zamanlar onların evi etrafında dolaşmakla geceyi geçirir, harap ve perişan olarak döner.

Önümüzdeki resim sergisine koyacak hiçbir şey yapamadı. Ne felâket.. Medihanın ağabeyisi için üzülmesi beni, Naran Hanımla Ziya arasında bir yakınlık tesisine çalışmıya sevketti.

Bir gün Ziyanın gitmesini müteakip Naran hanıma:

— Salonunuzun serbestisini suiistimal etmediğimi umarak sormama müsaade ediniz, dedim. Ziyanın bahçesinde sadece ikinci çiçekten yetiştirmesine daha ne kadar müsaade edeceksiniz. İzin verin de birinci çiçeklerden de yetiştirebilsin.

Anlamamış gibi bir tavırla yüzüme baktı. Sonra:

— Fakat, dedi, biliyor musunuz ki insan bir bahçe yapacağı ve memnu çiçekler yetiştireceği zaman bazı şeyler mülâhaza etmek mecburiyetindedir. Bu gibi hallerde mesuliyet bahçıvana ait değil midir?

Ben gülerek dedim ki:

— Fakat siz de bu nebatı tanımak istemiyor musunuz... Bahçenize nereden ve nasıl geldiğini bilmediğiniz halde, onun büyüdüğüne şahit olursunuz. Bütün budama teşebbüsleriniz neticesiz kalır.

— O halde bunun vebali yine toprağın sahibine aittir. Böyle garip nebatlar yetiştirecek bereketli topraklara sahip olmamalıydı. dedi.

Sonra bu kadar gaddar olmayı fazla bularak ilâve etti:

— O çiçekleri budamak için ben de çok çalıştım. Muvaffak olamayınca kendi bahçemde yetiştirmek istedim, nafile...

Biran durduktan sonra devam etti:

— Ziya fena bir insan mı? Hayır. Hattâ mükemmel bir adam... Bir kadına şeref verebilir. Bir dost olarak ona her zaman tahammül edebilirim. Fakat hayat arkadaşım olarak asla... *(Devamı var)*

Dünya harbi

708 inci gün

İngiliz tebliği

Kahire 7 (A.A.) — Ortaşark İngiliz orduları kumandanlığının tebliği:

Libyada şiddetli kum fırtınaları Tobruk mıntakasındaki kuvvetlerimizin harekâtını muvakkaten tahdit etmiye sebep olmuştur.

Maahaza müfrezelerimizden biri toz bulutları arasında ilerliyerek bir düşman mevziine hücum etmiş, zayiat verdirmiş, bir miktar esir almış ve silâh iğtinam eylemiştir.

Hudut mıntakasında topçu ve mitralyöz kuvvetlerimiz düşmanla temasa geçmişler ve müfrezelerimizden biri tesadüf ettiği bir düşman mangasına taarruz ederek bunlardan bir esir almıştır.

İtalyan tebliği

Roma, 7 (A.A.) — İtalyan orduları umumî karargâhının 429 numaralı tebliği:

Torpil tayyarelerimiz, şarkî Akdenizde düşmanın bir teşekkülüne hücum etmişler ve iki torpito muhribine torpil endaht eylemişlerdir.

Şimalî Afrikada Tobruk cephesinde müstahkem mevkiin şark mıntakasındaki mevzilerimize hücum etmek teşebbüsünde bulunan bir düşman müfrezesine derhal mukabil taarruzda bulunulmuş ve zaylata uğradıktan sonra çekilmiye icbar edilmiştir.

Günün yazısı

(Times) in sebebiyet verdiği gürültü

(Başmakaleden devam)

tin kolunun, kanadının kesilmesi ameliyesine bizzat delâlet ve nezaret eylemişti. Bu ameliyeden sonra artık M. Hitlerin sükûnet bulacağı ve Avrupada da sulhün tekarrür edeceği ümid olunmuştu. Halbuki bir müddet sonra M. Hitler, Çekoslovakya Cümhurreisi M. Haşa denilen biçare adamı Berline davetle ona bir gece içinde Çeklerin Alman himayesi altına alınmasını mutazammın kararnameyi imza ettirdi ve ertesi gün de, hiçbir şeyden haberi olmıyan Çekler, memleketlerinin Alman askeri tarafından istilâ edildiğini hayretler ve hiç şüphesiz dehşetler içinde gördüler.

O tarihte bu anî vaka bütün Avrupayı lerzelere uğrattığı gibi İngilizleri de fena halde kızdırdı. Bunun üzerine Timesin müdiran heyeti tekrar toplandı ve artık bundan sonra M. Hitlerin Avrupada yapacağı herhangi yeni bir istilâya karşı İngilterenin derhal harekete geçmesine karar verdi. İşte (Danzig) ve mahut (Koridor) meselelerinde İngilterenin o kadar inat ve ısrar göstermesinin ve o yüzden nihayet Lehistan harbi zuhur ederek bu günkü korkunç hâilenin içine düşmüş bulunmamızın uzak ve bir bakışta görünmez sebeplerinden biri de (Times) in iki sene evvel böyle cephe almış olmasıdır.

Şu misal, (Times) in neşriyatından bazılarına ne kadar ehemmiyet verilmek iktiza ettiğini göstermiye kâfidir zannederiz. Bu itibarla yukarıda bahsi geçen makale hulâsası münasebetile ve bilhassa o hulâsanın mübhemliğinden ve muhtelif gizli fikirler ihtiva etmesi ihtimalinden huylananlar ve binaenaleyh -biraz da malûm olan mesleklerine nazarna- beklenmedik tarzda şahlananlar, pek de haksız değildirler.

Hele bu şahlanmada isabet olduğunu, o koca Timesin tâ Londradan cevap vermek mecburiyetinde kalarak yazısının tevlid ettiği suitefehhümü izaleye müsaraat eylemesi büsbütün isbat etmiştir. Herhlade münakaşa fena olmamış ve alınan netice hepsinden iyi olmuştur.

TASVİRİ EFKÂR

SATILIK KONAK

Fatih, Haydar caddesinde 40/42 No. lu sabık Kaptanpaşa konağının nısfına batapu mutasarrıfı olduğumdan pazarlık suretile satmak istiyorum. 28 odalı ve iki büyük bahçeyi havi olan konak her şeye elverişli olduğundan taliplerin ayni konakta mukim Tahir Üneye müracaatları ilân olunur.

Tasviri Efkâr

Nüshası (5) Kuruştur

Abone Şeraiti	Türkiye için	Hariç için
Senelik	1400 Kr.	2700 Kr.
Altı aylık	750 »	1450 »
Üç aylık	400 »	800 »
Bir aylık	150 »	yoktur.

DİKKAT :
Dercolunmıyan evrak iade olunmaz,

SON HABERLER

Beşiktaş klübünün itirazı reddedildi

ANKARA, 7 (Hususî)

Ankarada vukubulan malûm hâdise dolayısile Beden Terbiyesi Genel Direktörlüğü tarafından Beşiktaş klübü birinci futbol takımı oyuncularına ve maçın orta ve yan hakemlerine tahriri olarak sualler sorulmuştur.

Aynı zamanda Beşiktaş klübü idare heyeti, Beşiktaş takımının malûm hâdise dolayısile İzmir enternasyonal fuarı maçlarına iştirak ettirilmiyeceği yolunda verilen karara Beden Terbiyesi Umum Müdürlüğü nezdinde itirazda bulunmuş, fakat klübün bu itirazı kabul edilmediğinden keyfiyet İstanbul Bölgesi vasıtasile Beşiktaş klübüne bildirilmiştir.

Beden Terbiyesi Merkez Ceza Heyeti, Beşiktaş takımı oyuncularına sorulan suallere alınan cevapları tetkik ettikten sonra kararını verecektir.

ALMAN tebliği

(1 inci sahifeden devam)

BERLİN 7 (A.A.) — Hususî muhabirimiz bildiriyor:

Dün öğleyin fabrika ve dairelerde işler durmuş ve genç ihtiyar bütün Almanlar hoparlörlerin önüne çağrılmıştır.

Üç haftalık bir sükûtten sonra Alman kurmaymın fevkalâde tebliğleri Alman milletinin maneviyatını takviye etmiştir. Fakat Berlindeki bitaraf müşahitlere nazaran tebliğler hiçbir yeni hâdise bildirmemekte yalnız Rus ordusunun kuvvetini ve hiç beklenmedik mukavemetini resmen teyit etmektedir.

Alman askerî mahfilleri Rusların sağlam ve tam bir cephe teşkil ettiklerini kabul etmek istemiyorlar ve şimdi harp eden orduların yenilmiş ihtiyatlarla takviye edilmiş ve mevcutları eksik ordular olduğunu söylemektedirler. Tebliğlerde 13 bin tankın zayi olduğu bildirildiğine nazarna Rusların başka mühimmatlarla tümenlere malik olabilecekleri tasavvur edilemez.

Alman askerî mahfilleri, Rus ordusunun taarruz kabiliyetinin tamamile kırıldığını ve Kızılordunun artık Alman ordusu için bir tehlike teşkil edemiyeceğini resmen beyan etmektedirler.

Halbuki taarruzun dördüncü safhası henüz katî surette neticelenmemiştir. Smolensk mıntakasında zafer elde edildiği halde Moskovaya karşı ve Kiyef mıntakasında cenubu şarkiye doğru yapılan yeni taarruz henüz bitmemiştir. Fakat Almanlar bu taarruzların da muvaffakiyetle neticeleneceğine emin bulunuyorlar.

Leningrad cephesinde muharebe kararsızdır. Buradaki muharebeler Smolensk muharebesindekinden daha büyük bir şiddetle devam etmektedir. Hücum ve mukabil hücumlar biribirini takip etmektedir.

Sovyet ordusunda subay azlığı

(Radyo gazetesi) — Alınan haberlere göre Sovyetlerin ihtiyat kuvvetlerinin pek karışık olup ve subay yokluğu yüzünden ekseri kıtalara erbaşlar kumanda etmektedir. Bundan başka tank ve topçu kuvvetlerinin gittikçe zayıflamış olduğu bildirilmektedir.

Harp zaferle biterse..

BERLİN, 7 (A.A.)

D.N.B. bildiriyor:

Berliner Boersen Zeitungun diplomatik muharriri doktor Megerle, Sovyetlerin harpten sonraki yeni Avrupada oynıyacakları rol hakkında Timesin ifşaatı ve İngiliz - Bolşevik kimplosunun Yakınşark memleketleri için teşkil ettiği tehlike hakkında Stokholm Tidningen gazetesinin bir haberile meşgul olmaktadır.

Doktor Megerleye nazaran İsveç gazetesinin bu haberi harbin zaferle neticelendiği takdirde İngilterenin Sovyetlere, ittifakın çerçevesi içinde, İstanbul ve Çanakkale Boğazlarını vaadettiği hissini vermektedir.

Megerle sözüne devam ederek diyor ki:

Boğazlar, Çarlık Rusyasının da harp hedeflerine dahil bulunuyordu. Yalnız Umumî Harpte kaybedilmiş mıntakaları değil, Bolşevik rejiminde de unutulmamış olan eski hedefleri de elde etmek niyetinde olan Stalin, Boğazlar meselesinde bir muvaffakıyet kazanmak emelinden vazgeçmemek kararındadır. İngiltere muhtaç olduğu yardımın tazyiki altında Molotova Berlin ziyaretinde reddedilen şey hakkında anlayış göstermiştir.

İngiliz - Bolşevik ittifakı yalnız Türkiye için değil, İngilterenin Bolşevik müttefikile içinde askerî temas tesis etmek istediği bütün Yakın - şark memleketleri için de tehlikeli bir kombinezon teşkil etmektedir.

İngilterenin bazı tahrik yuvaları- nı ve bilhassa Türk, Ermeni ve Anı vurileri tahrike uğraştığına dair müteaddit emare vardır. İngilizler, Büyük Harpte olduğu gibi bu memleketleri müstakil birer devlet haline getirip Sovyetler ile arzu edilen teması temin için meşru bir surette Kafkaslara kadar uzanmak istiyorlar,

SOVYET tebliği

(1 inci sahifeden devam)

5 ağustos günü, 14 Alman tayyaresi tahrip edilmiştir. Yedi tayyaremiz kayıptır.

Sovyetlerin işgal ettikleri adalar

Moskova 7 (A.A.) — Bir Sovyet tebliğinde Ruslar tarafından zaptedildiği bildirilen iki Fin adasının Hangö Sovyet üssü yakınlarında bulunan adalar olduğu şimdi ifşa edilmektedir. Bu adaları Baltık Sovyet filosu işgal etmiştir. Mezkûr adalar Sovyet harp gemilerinin harekâtını kontrol etmek için birer tarassut mevkii olarak kullanılıyordu.

Baltıkta Sovyetlerin vaziyeti iyi

Londra, 7 (A.A.) — Afi:

Almanlar tarafından icrası mütasavver büyük taarruzun henüz uzak görünmekte olduğu bu sıralarda Alman membaları, Estonya sahillerinde ve bilhassa bu sahilin garbındaki Dagoe ve Osel adalarında Sovyetlerin müdafaa tertibatına malik pek kuvvetli mevziler bulunduğundan bahsetmektedirler. Şimdi askerî Alman mahafilinin itiraflarına göre, bu adalar, ancak Tallin mıntakasının Almanların ellerine geçmesi takdirinde işgal edilebilecektir. Bütün bu itiraflar, bugün pek ziyade alâka uyandırmakta ve nihayet Almanların Finlandiya körfezindeki bazı muvaffakıyetsizlikleri izah etmektedir. Bir Alman deniz mütehassısının itirafın da kaydedelim. Bu mütehassıs, Finlandiya sahilindeki Hangö ile birlikte Estonya hareket üslerinin Finlandiya körfezindeki Rusları müessir surette himaye etmekte olduklarını söylemiştir. Estonyanın şimalindeki ve ihtimal memleketin merkezindeki kıtaatın miktarı hakkında bize ancak Alman membaları malûmat vermektedir. Bu membalar, sarih rakamlar vermemekte, yalnız ihata hareketlerinin çok mühim olması lâzımgelmekte olduğunu kabul etmektedirler.

Belçika - Sovyet münasebatı

Londra 7 (A.A.) — Sovyet büyük elçisi Maisky ile Belçika Hariciye Nazırı Spaak arasında İngiliz Hariciye Nezaretinde vukubulan mülâkat neticesinde tarafların her iki memlekette siyasî mümessil bulundurmaları hususunda bir uzlaşma hasıl olmuştur.

Edenin İran ve Uzakşark hakkındaki sözleri

(Birinci sahifeden devam)

hassas turist Almanların veya hangi nam altında olursa olsun Almanların bulunmasının, bulundukları memleketin istiklâli için büyük bir tehlike olduğunu tecrübe bize göstermiştir. Dediğim gibi bu husus hakkında İran hükûmetinin ciddiyetle nazarı dikkatini celbettik.

İran hükûmetinin bu dostane ihtarı nazarı itibara almakta kusur etmiyeceği ve vaziyete karşı koymak için icap eden tedbirleri alacağını kuvvetle ümit ediyorum.

Harbin terazisi değişmiştir

Londra 7 (A.A.) — Dün Avam kamarasında harp vaziyeti hakkında cereyan eden müzakereler esnasında Eden demiştir ki:

Almanların Sovyet Rusyayı istilâya başlaması üzerine harp terazisinde değişiklik olduğu doğrudur. Bu değişikliğin Almanyaya başka bir neticesi olmuştur. Hitler hiçbir suretle tahrik edilmeden yaptığı hareketle bizzat Alman milletinin zihnini oldukça karıştırmıştır.

Askerî bakımdan, Almanyanın tekrar ve altıncı defa Avrupayı harbe sürüklememesi için bütün tedbirler alınmıştır. (Alkışlar).

İktısadî bakımdan vaziyet En fena ihtimalleri göz önünde bulundurarak diyebiliriz ki, harpten sonra Almanyanın iktısaden harap olması bizim ve Avrupanın aleyhinedir.

Uzakşark

Eden Uzakşarktan bahsederek alacakların bloke edilmesi hakkında da demiştir ki:

Bu tedbiler sathî bir tetkik neticesinde alınmış değillerdir. Alacakların boke edilmesi tedbiri ihtimamla tetkik edilmiştir ve ciddî surette tatbik ediecektir.

Siyamdaki vaziyete gelince, İngiliz hükûmeti, Japonyanın Hindiçiniden üsler talep etmeden evvel Hindiçini hükûmetinde kullandığı lisanı şimdi de Siyam hakkında kullandığını kaydetmekten hali kalmamıştır.

Bu sebeple İngilterenin Tokyodaki büyük elçisi, Siyamda entrikalar çevirdiğimiz ve İngiliz askerî hazırlıklarının Japon menfaatlerini tehdit ettiği ve binaenaleyh Siyamın, Hindiçiniyi kontrol etmekte olan Japonya ile yakında bir anlaşma yavılması lâzım geldiğine dair Japon basınında çıkan iddialar hakkında Japon Hariciye Nazırının nazarı dikkatini celbetmiştir.

Büyük elçimiz, Japonyada nüfuz sahibi olan bir şahsiyetin, Japonynan Siyam topraklarına karşı müdahalesini icap ettirecek bir mesele çıkarmak istemediğini ifade edeceğini Japon hariciyesine bildirmiş ve şayet Japonya tarafından bu kabil bir tedbir alındığı takdirde böyle bir hareketin İngiltere ile Japonya arasındaki vaziyeti çok ciddî ve gayri kabili içtinap bir surette haleldar edeceğini ilâve etmiştir.

Böyle bir hareket Singapurun emniyetini tehdit etmiş bulunacaktır.

Eden ciddî bir tavırla şunları ilâve etmiştir:

Bu sözlerin hesaba katılması için henüz vaktin geç olmadığını ümid ederim.

Bugün Mecliste müzakere edilecek kanunlar

Ankara, 7 (Hususî muhabirimizden telefonla) — Yarın (bu gün) saat 15 de toplanacak olan Büyük Millet Meclisi bazı mühim kanun lâyihalarını müzakere edecektir. Meclisin yarınki ruznamesinde Ankara şehri kanalizasyonun arttırma, eksiltme ve ihale kanununun bir maddesinin tadiline, hazarda yüzbaşıya kadar olan subaylara er elbisesi, potin ve kaput verilmesi hakkındaki lâyihaların birinci müzakereleri yapılacaktır. Bildirildiğine göre müstaceliyet kararile umumî heyete sevkedilmiş olan bu lâyihaların ikinci müzakereleri pazartesi günü yapılacak ve Meclisin tatilinden evvel kanuniyet kesbetmeleri temin olunacaktır.

Japon tazyiki karşısında Siyam

(1 inci sahifeden devam)

alınan haberlere göre, Japon kıtaatının Hindiçini ile Siyam arasındaki hududa doğru geniş mikyastaki hareketleri devam etmektedir. Siyam da hududta asker ve bilhassa tank kolları tahşit etmektedir.

Ortaşarkta

(1 inci sahifeden devam)

Tobrukta İngiliz savaş devriyelerinin şiddetli hareketleri düşmanı öyle sinirli bir halde tutuyor ki bütün gece çölü projektörlerle aydınlatmaktadır.

B. Attlee Ortaşrak hakkında demiştir ki:

İngiliz kuvvetlerinin Türkiye - Suriye hududunda bulunuşu Büyük Britanyanın Türklerle olan dostluk ve ittifakını teyit ve takviye eyliyecek ve Büyük Britanyanın Kıbrıs adası halkına daha büyük bir himaye temin eylemesini mümkün kılacaktır.

Edenin sözleri

Londra 7 (A.A.) — Edenin beyanatından: Müstakbel ileri hareketi hazırlamak maksadile Ortaşarktaki asker ve malzeme mevcudumuzu arttırmış bulunuyoruz. Kuvvetlerimizin indireceği darbelerin bizim için olduğu kadar, kendi istiklâlleri için indirilmiş olacağı hususunda, Ortaşark memleketlerine teminat vermek isterim.

Mussolininin oğlu öldü

Roma 7 (A.A.) — Resmen bildirildiğine göre, Duçenin ikinci oğlu hava yüzbaşısı Prino Mussolini bu sabah saat 15 de Püve şehrinin civarında bir tecrübe uçuşu esnasında ölmüştür. Brüno Mussolini 1919 senesinde Milânoda doğmuştur.

Harici küçük haberler

★ Paris, 7 (A.A.) — D.N.B: — 32855 Fransız esiri serbest bırakılmıştır. Bunlar, sıhhî vaziyetleri bozuk olanlarla umumî harbe iştirak edenler ve kalabalık nüfuslu ailelere sahip olanlardır.

★ Londra, 7 (A.A.) — Pat: Polonya hükûmeti General Anders'i Rusyadaki Polonya orduları kumandanlığına tayin etmiştir. Polonya sefareti erkânı da pek yakında Moskovaya hareket edeceklerdir.

Merhum Ziya Günden sonra

Ünversiteye yeni bir tesis daha yapıldı

(1 inci sahifeden devam)

ettiği tesis senedi mucibince Beyoğlunda 22 dükkânı havi Avrupa passajı, Ayvansarayda Nurkalem şirketinin kurşun kalem binası ve sermayenin yüzde 16 sı bu tesise tahsis edilmiştir. Senelik varidatın 14000 lira tuttuğu anlaşılmaktadır.

Bu tesis, ilim ve fen üzerine ilmî kıymeti haiz türkçe eser telif edenlere; beşeriyete nâfi ve ilmî kıymeti haiz bir keşif ve ihtirada bulunan müslüman Türklere; Harp Akademisi ve Okulunu, Darüşşafakayı, Yüksek Mühendis ve Güzel Sanatlar Akademisinin mimarî şubesini, Tıp Fakültesini birincilikle bitirenlere mükâfatlar verecektir. Bundan başka Tıp ve Fen Fakültelerinde çalışkanlığı ve dürüst seciyesile temayüz edecek talebelere yardım edilecek; fazilet ve feragatle çalışan köy öğretmenlerine de mükâfatlar verilecektir. Kız Öğretmen Okullarını o sene bitiren iyi ahlâklı ve çalışkan kız talebelerin cihaz parasını bu tesis temin edecektir.

Divrik mekteplerindeki muhtaç talebeler bu tesis vasıtasile yardım göreceklerdir.

Her sene tesisin masrafları çıktıktan sonra hasılatın yüzde 25 i Sait Kozoğlunun akrabalarına tevzi edilecektir. Eser telif edenlere, keşifte bulunanlara yüzde beş, mektepleri birincilikle bitirenlere yüzde on, muhtaç talebeye yardım için yüzde yirmi beş, köy öğretmenlerine yüzde yirmi, Türk kızlarına cihaz parası olarak yüzde on, Divrikteki muhtaç talebelere varidatın yüzde 15 i verilecektir.

Tesis heyeti Üniversite Rektörü, iki Dekan veya Profesör, Güzel Sanatlar Akademisi ve İstanbul Maarif Müdüründen teşekkül edecektir.

Hükûmetin yeni bir kararı

Mahsullerini Ofise erken teslim edenler

(1 inci sahifeden devam)

gerek memleket için çok faydalı neticeler vereceği ve mahsulâtını 31 ilkteşrin 941 gününe kadar teslim edenlere kiloda 40 para fazla verileceği zikredilmektedir. Hükûmet 28 mayıs ta ilân ettiği bir kararla alış fiyatlarını tesbit etmişti. O tarihten sonra mallarını Ofise teslim edenlere de kiloda kırk para fazla ödenmesi için alâkadarlara emirler verilmiştir.

31 ilkteşrin 941 tarihine kadar mahsullerini teslim etmiyenlerden yine 28 mayısta ilân edilen fiyatlarla, yâni bugün alınacak fiyatlardan 40 para noksanına olarak mübayaata devam edilecektir.

ASKERLIK

Beyoğlu Yerli Askerlik Şubesinden:

Yedek tabib yüzbaşı Ahmet Oğ. Ali 1310 doğumlu, memleketi Nablis Sicil No. (38206).

Yedek piyade teğmen Zeynelâbidin Oğ. Cevat Perzin, memleketi İstanbul, doğumu 1312.

Emekli topçu binbaşı Mustafa Oğ. Lâtif Gökçen, memleketi İstanbul, doğumu 1303, sicil No. (323—19)

Yedek tabib yüzbaşı M. Lûtfi Oğ. Ali Sami, memleketi Kahire, doğumu 1304, sicil No. (36147)

Yedek tabib yüzbaşı Foti Oğ, Elefteri, memleketi Serez, doğumu 1305, sicil No, (2101).

Yedek piyade teğmen Salih Oğ. İsmail Hakkı Kasımpaşalı, sicil No. (24752).

Yukarıda ilân edilen yedek ve emekli subayların askerî durumları tesbit edilmek üzere (ÇOK ACELE) şubeye müracaat etmeleri ilân olunur. (7395)

***

Fatih Askerlik Şubesinden:

337 doğumluların son yoklama müddeti çok azalmıştır. 337 doğumlular ve bu doğumlularla muameleye tâbi olanların nahiye sırasına bakmadan cezalanmamak üzere acele şubeye müracaatları ilân olunur.

Acı bir ölüm

Zonguldak Vapurculuk ve Kömürcülük Türk Limited Şirketi Müdürü Bay Muzaffer Pehlivan eşi ve Alaplı eşrafından Bay Derviş Halil kızı

Bn. Kevser Kübra pehlivan

kısa bir rahatsızlığı müteakip pek genç yaşında hayata gözlerini kapamıştır. Cenazesi bugünkü cuma günü Tophane Boğazkesende Pehlivan apartımanındaki daîresinden saat 11 de kaldırılarak; cenaze namazı öğle namazını müteakip Eyüp camiinde kılındıktan sonra Eyüp mezarlığına defnedilecektir.

Cenabı Hak ailesine ve dostlarının cümlesine sabrı cemil ihsan eylesin.

Üsküdar Sulh Birinci Hukuk Hâkimliğinden:

941/424

Üsküdar Toptaşı caddesinde 112 No. lu hanede sakinler Melek ve Ahmet.

Hazine vekili tarafından aleyhinize ikame edilen 261 lira 18 kuruşun alacak davasının cari muhakemesinde yapılan tebligatta ikametgâhınız meçhul olduğu anlaşılmış olduğundan 15 gün müddetle ilânen tebligat icrasına ve muhakemenin de 15/9/941 pazartesi günü saat 14 e talikına karar verilmiş olmakla gün ve vakti mezkûrda Üsküdar Sulh Birinci Hukuk mahkemesinde hazır bulunmanız lüzumu davetiye makamına kaim olmak üzere ilânen tebliğ olunur.

Mustafa Fazıl Paşadan ... Fethi Okyara

Siyasi fırka reislerinin hayatı

Tefrika: 32 — Yazan: Ziya Şakir

Ahmet Rıza Bey hakkında binbir türlü isnadı muhtevi şikâyetler gönderiyorlardı

Siz, o frengâne düşüncelerden vazgeçiniz. Mademki Maarif Müdüriyeti gibi mütenâ bir memuriyete tayin edilerek şunun şurasına gelmişsiniz. Etliye, sütlüye karışmıyarak.. muhitinizle uyuşarak.. ve hattâ, beş vakit namazınızı (Câmîkebîr) in şadırvanı dibinde kılarak şevketmeab efendimizin âfiyet ve saltanatına dua ediniz.

Ahmet Rıza Bey, Valinin bu nasihatini dinlerken az kalsın çıldıracaktı. Bereket versin ki, çıldırmadı. Fakat bu sözleri, havsalasına da sığdıramadı. Ö öfkeyle derhal ikametgâhına kapandı. O tarihte Maarif Nazırı olan Münif Paşaya hitaben evvelâ bir mektup, sonra da bir (ıslahat lâyihası) yazdı. Bunları, Nezarete yolladı... Zavallı Ahmet Rıza Bey bilmiyordu ki, o, o mektupla lâyihayı yollayınıcıya kadar, Maarif Nazırı Münif Paşa (Maarif Müdürü aleyhinde) yüzlerce şikâyetname almıştı. Ve bunların hepsinde de kendisini (dinsizlik.. imansızlık.. züppelik.. zibidilik., alafranga kesilmiş olan sakalından kinaye olarak (didon) luk.. bekâr yaşadığından dolayı (meşkûkülâhlâk) lık) vesaire ile itham ediyorlar.. (buraya geldiği gündenberi başı secdel rahmana gelmemiş ve hiçbir cuma namazında görülmemiş olan bu frenk meşrep ve mizaçlı bir adam, etfali vatanın ulûmu diniye ve dünyeviyesine nasıl hâdim olabilir?..) diyorlardı.

Gerçi Maarif Nazırı Münif Paşa, münevver ve hakperest bir zattı. Fakat o devrin öyle br hususiyeti vardı ki, cereyanları kollamak lâzımdı. Buna binaen Münif Paşa Ahmet Rıza beyin mektup ve lâyihasını alır almaz, kısa bir cevap gönderdi. Gerek mektupta izah edilen vaziyetleri ve gerek lâyihadaki talepleri asla nazarı dikkat ve ehemmiyete almıyarak:

(Sayei maarif vâyei Hazreti Padişahide, memaliki mahrusai şahane nin her köşesi nûru irfan ile münceli olmak matbulûbu âli olduğundan, zatı behiyeleri de, memuriyeti valâlarında muvaffakıyet temini için vazife ve salâhiyetiniz dahilinde icrayı vazife ile, zinhar sızıltı ve şikâyete meydan vermemeleri temenni olunur.)

Diye, garip bir mukabele ile iktifa ettî.

Ahmet Rıza bey, (filcancı katırları) hikâyesini bilmediği gibi, (filcancı katırları ürkütmemek lâzım) olduğundan da bihaberdi. Buna binaen, Maarif Nazırından aldığı cevapnameyi önüne koyarak bir hayli müşkülâtla okumıya çalıştı. Türkçesi -daha doğrusu (Osmanlıca) sıpek kıt olduğu için birçok yerlerini çıkaramadı. Ancak bir nebze zekâsı sayesinde, (sızıltı ve şikâyete meydan vermemek) tavsiyesinde bulunduğunu anladı. Ve, kendisini çok haklı bulduğu için, en büyük âmir ve nazırının bu garip tavsiyesine şaşa kaldı.

Fakat Ahmet Rıza bey, mağlûbiyeti kolay oklay kabul eden bir adam değildi. Buna binaen öfke ile masasının üzerine şiddetli bir yumruk indirerek:

— Lâkin, ben... Düşündüğüm ıslahatı yapmalıyım.

Diye, son kararını verdi.

Islahata, pek esaslı surette başlıyacaktı. Bunun için çok kuvvetli bir program yaptı. Bu karar mucibince işe, evvelâ maarif hademesinin şekil ve kıyafetini ıslah ile girişti. Sabahleyin daireye gelir gelmez, elinden bastonunu alan hademeyi karşısına dikerek:

— Bugünden itibaren, adınız (Hafız Ali efendi) değil... Halnız, (hademe Ali) dir... Başınızdaki sarığı çıkaracaksınız. Sakalınızın da icabına bakacaksınız. Sonra, hiçbir vesile ve bahane ile vazifenizin başından ayrılmıyacaksınız.

Diye, katî bir lisanla emir verdi.

Hafız Ali efendi, manâlı bir nazarla Ahmet Rıza beyin yüzüne bakarak (müdüriyet odası) nı, terketti. Yandaki (kalem odası) na geçti. Başkâtibin bağdaş kurup oturduğu köşe minderinin kenarına ilişerek:

— Hacı efendi!... Galiba, bizim (didon) kaçırıyor.

(Devamı var)

Fransa Amerikaya bir nota verdi

(1 inci sahifeden devam)

Fransız hükûmeti verdiği cevapta, Fransız hükûmetinin takip ettiği dış siyasetin anahatlarını bir defa daha izah etmiştir. Fransız salâhiyetli mahfilleri umumiyet itibarile malûm olan bu siyasetin değişmediğine işaret etmektedir. Bu siyasetin ne olduğu, hükûmetin mümessilleri, Başvekil muavini Amiral Darlan, Mareşal Pétain, ve aynı zamanda General Weygand tarafından bir çok defa izah edilmiştir. Fransız salâhiyetli mahfillerinin kanaatince tevdi edilen bu nota ile Amerika Hariciye Nazırı Hull tarafından yapılan son beyanata cevap verilmiş nazarile bakılabilir.

Hull beyanatında Mihver devletleri tarafından yapılacak tazyik neticesinde Mihvere Afrikada üsler verilmiyeceği hakkında Vichy'den teminat alacağını ümit ettiğini söylemiştir.

Fransız salâhiyetli mahfilleri, Hull'ün bu beyanatı, Fransız notasının tevdiinden evvel ve binaenaleyh nota metninin ne olduğunu bilmeden evvel yaptığına işaret etmektedirler.

Almanlar 10 ağustosa kadar mühlet vermişler

Londra, 7 (A.A.) — Afi:

Bir kaç aydanberi Vichy hükûmetinde iki mukabil partinin mevcudiyeti göze çarpmaktadır.

Bunlardan biri Almanlarla işbirliği yapmak istiyen, diğeri hâdiselere intizarı tercih eden partidir. Bu iki taraf açıkça mücadele halindedir. Fransız imparatorluk topraklarının müdafaasına müteallik olarak Vichy hükûmeti tarafından Birleşik Amerikaya verilen nota intizarı tercih eden partinin zaferi gibi telâkki edilebilir.

Ancak ne kadar mütevazi olursa olsun bu kabilden bir zafer hiç şüphesiz aksisada olarak Almanların yeniden yeniye tehditlerile karşılanacaktır.

İntizar taraftarı olan parti şimdiye kadar bütün arzularına rağmen ve istemeksizin müstacel tehlikeleriden içtinap için Almanları kısmen tatmin etmek mecburiyetinde kalmıştır.

Şu dakikada Vichy hükûmetile Almanlar arasında yeni bir buhran vukuu beklenebilir.

Moskova ve Berne'de söylendiğine gbre, Alman ajanları Mareşal Pétain aleyhinde geniş propagandalar yapmıya başlamışlardır. Vichyde bir darbei hükûmete de intizar edilebilir. Bunun başlıca sebebi ise Vichy hükûmetinin Almanların deniz üslerini ve tahsisen Cezair limanlarile Kazablanka ve Dakar hakkındaki Alman mutalebatının Vichy tarafından reddedilmesidir. Almanyanın bu mutalebata cevap vermek üzere Vichy hükûmetine 10 ağustosa kadar mühlet verdiği, fakat Mareşal Pétainin Amiral Darlanla mutabık kalarak bu talepleri reddetmek kararında ısrar ettiği söylenmektedir. Diğer taraftan Amiral Darlanın Dakarı muhafaza edebilmek için Cezair limanlarile Kazablankayı Almanlara terke hazır olduğu da ilâve ediliyor.

Almanların müttefiklerle Fransa arasındaki yeni bir ihtilâf sahası daha meydana getirmeyi ve intizara taraftar olan partiyi darbei hükûmet tehdidile boyun eğdirmek için Fransız deniz üsleri meselesini öne sürmekte oldukları gözden kaçmamaktadır.

Vefat

Mülga Darülfünun Edebiyat ve İlâhiyat Fakülteleri sabık müdürü ve Matbaaiâmire müdürlüğünden mütekaît, Süleymaniye ortaokulu muallimlerinden ve Divanı Muhasebat mürakıbı Savni Selçuk, Salim ve Necil Selçukun babalart İst. Maarif Müdürü Tevfik Kutun kayınpederi MAHMUT ZARİF SELÇUK kısa bir hastalığı müteakip dünkü perşembe günü rahmeti rahmana kavuşmuştur.

Cenazesi Süleymaiyedeki evinden kaldırılarak namazı Süleymaniye camiinde kılındıktan sonra Merkezefendi kabristanına defnedilecektir.

Mevlâ rahmet eyliye.

(Çelenk gönderilmemesi rica olunur.)

Meşhur Hind şairi Tagor öldü

(1 inci sahifeden devam)

edebiyat Nobel mükâfatını kazanmıya muvaffak olan Tagor, Bengalede maruf bir ailenin evlâdıdır. Mistik ve romantik şiirlerile daha 18 yaşındayken nazarı dikkati celbeden Tagor, İngiltere ve Fransada uzun müddet kalmıştır. Kalküta civarında bir açık hava mektebi tesis eden müteveffa, tanınmış bir Hind milliyetçisiydi. Hayatını düşünmek ve hissetmekle geçiren Tagorun ismine izafeten yaşadığı devre Hindistanda «Tagor devri» denilmektedir.»

Ankara valisi mezun

Ankara, 7 (Hususî) — İki ay mezuniyetle İstanbula hareket eden Ankara valisi Nevzad Tandoğan istasyonda bazı Vekiller, mebuslar ve vilâyet, belediye, parti erkânı tarafından uğurlanmıştır.

İstanbul Fiyat Mürakabe komisyonundan:

92 No. lu ilân: İstanbul Vilâyeti dahilinde balya halinde birinci nevi kuru otun vagonda ve kayıkta âzami satış fiyatı 5,5 kuruştur.

(6786)

Asipirol Necati Ağrı, sızıların, nezle, grip, romatizmanın ilâcıdır. Bahçekapı; Salih Necati

KAŞE **DERMAN**

Ağrıları dindirir!

ROMATİZMA, BAŞ, DİŞ, SİNİR ve BEL ağrıları ile soğuk algınlığından ileri gelen vücut KIRIKLIĞI, NEZLE ve GRİP hastalıkları DERMAN kaşelerile derhal geçer, icabında günde 1 - 3 kaşe alınır, her eczanede bulunur.

BASMA SATIŞLARI HAKKINDA

SÜMER BANK **YERLİ MALLAR PAZARI**

MÜESSESESİ MÜDÜRİYETİNDEN:

İstanbul (Bahçekapı), Beyoğlu ve Kadıköy Mağazalarımızdan Basma satın almak üzere müracaat edecek müşterilerin NÜFUS HÜVİYET CÜZDANLARI ibraz etmelerine lüzum görülmüştür.

Mübayaa için vaki olacak müracaatlarda her ferdin NÜFUS CÜZDANINI birlikte getirmesi sayın halka ilân olunur.

RADYO

BUGÜNKÜ PROGRAM

7,30 Program	19,00 Konuşma
7,33 Müzik (Pl.)	19,15 Müzik
7,45 Haberler.	19,30 Haberler.
8,00 Müzik (Pl.)	19,45 Müzik
8,30/8,45 EVİN SAATİ	20,15 Radyo Gaz.
	20,45 Müzik
★	21,00 Ziraat Takvimi ve Toprak Mahsulleri Borsası.
12,30 Program	
12,33 Müzik.	
12,45 Haberler.	
13,00 Müzik	21,10 Temsil
13,15/14,00 Müzik	22,00 Müzik
★	22,30 Saat ayarı, haberler, borsa.
18,00 Program	
18,03 Müzik	
18,30 Serbes 10 dakika	22,45 Müzik
	22,55/23,00 Yarınki program
18,40 Müzik	

Kayserili

Namlı Apikoğlu

Türk sucuklarını

Her yerde arayınız

Taklitlerden sakınınız

İstanbul Balıkpazarı

Taşçılar No. 16

Telefon: 24340

ZAYİ — Terhis tezkeresini zayi ettim. Yenisini çıkaracağımdan eskisinin hükmü kalmadığı ilân olunur.

Üçüncü Kol. Fırka 61, Alay 190 Tb. 3, Bl. 12. Safranbolulu

Osman oğlu Bayram

Kiralık ev

Bahçeli beş oda, bir mutfak, terkos, havagazı, elektrik. Kadıköy, Bahariye caddesi, Kuzukestane sokağı No. 10, tramvay durağına elli adım mesafede. İçindekilere müracaat.

Ağustos : Cuma

1360 H. RECEB 14	8	1357 Rumi Temmuz 26
Gün : 220		Hazir 95

Vakitler	Ezan S	Ezan D	Vasati S	Vasati D.
Güneş (Yarınki)	09	47	06	04
Öğle	05	01	01	19
İkindi	08	54	17	12
Akşam	12	00	20	18
Yatsı	01	45	22	04
İmsak (Yarınki)	7	50	04	07

BORSA

7 - 8 - 941 muamelesi

Londra	1 Sterlin	5.22
Nevyork	100 Dolar	130.—
Cenevre	100 İsv. Fr.	—.—
Madrit	100 Pezeta	12.89
Yokoha.	100 Yen	30.90
Stokhol.	100 İsveç kr	30.8875

ESHAM VE TAHVİLÂT

Yüzde 5 İkramiyeli 938	—.—
„ 5 „ 1933 Erganî A.B.C.	—.—
„ 7 Sivas-Erzurum 1	—.—
„ „ 2	—.—
„ „ 3	—.—
„ „ 4	—.—
„ „ 5	—.—
„ „ 6	—.—
„ „ 7	—.—
Anadolu Demiryolu 1 ve 2	—.—
Osmanlı Bankası	—.—
Omuom şark sanayi hisse senetleri	—.— 1.90

Borsa harici altın fiyatı

Reşadiye	25 Lira	60 Kş.
Kalın Beşlibirlik	112 „	50 „
Külçe altın gram	3 „	38 „

Türkiye Cumhuriyeti

ZIRAAT BANKASI

Kuruluş tarihi 1888 — Sermayesi: 100,000,000 Türk lirası

Şube ve Ajans adedi: 265.

ZİRAÎ ve TİCARÎ HER NEVİ BANKA MUAMELELERİ.

Para biriktirenlere 28.800 lira ikramiye veriyoruz.

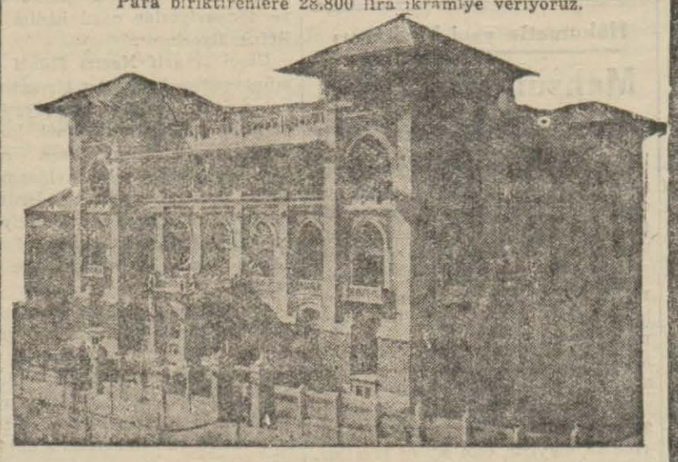

Ziraat Bankasında kumbaralı ve kumbarasız tasarruf hesaplarında en az 50 lirası bulunalara senede 4 defa çekilecek kur'a ile aşağıdaki plâna göre ikramiye dağıtılacaktır:

4 adet	1,000	liralık	4,000 lira	100 adet	50	liralık	5,000 lira
4 »	500	»	2,000 »	120 »	40	»	4,800 »
4 »	250	»	1,000 »	160 »	20	»	3,200 »
40 »	100	»	4,000 »				

DİKKAT: Hesaplarındaki paralar bir sene içinde 50 liradan aşağı düşmiyenlere ikramiye çıktığı takdirde % 20 fazlasile verilecektir. Kur'alar senede: 4 defa, 1 Eylûl, 1 Birincikânun, 1 Mart ve 1 Haziran tarihlerinde çekilecektir.

Çatalca P. T. T. Şefliğinden:

180 lira bedeli muhammenli, 300 lira idarei kefaletli her gün mütekabilen posta nakletmek ve gidiş, geliş 300 kiloyu geçmemek şartile İstanbul - Arnavutköy - Yassıviran arasında bir araba sürücülüğü 26/7/941 tarihinden itibaren (15) gün müddetle münakasaya çıkarılmıştır.

9/8/941 Cumartesi günü saat 11 de Çatalcada yapılacak eksiltmiye iştirak edecek talipierin (162) lira muvakkat teminatla Çatalca P. T. T. Şefliğine müracaatları ilân olunur. (6452)

T. H. K. genel merkez başkanlığından:

Benzin alınacak

1. — Havacılık dairesi motörlü vasıtalarının senelik ihtiyacı için azı 50.000, çoğu 75.000 litre dökme benzin, kapalı zarf usulile eksiltmeye konulmuştur.

2. — Muhammen bedeli 19650, muvakkat teminatı 1473 lira 75 kuruştur.

3. — Eksiltmesi 25/8/941 pazartesi günü saat 15 de Türk Hava Kurumu Genel Merkez binasında yapılacaktır.

4. — İstekliler lüzumlu vesika ve teminatlarını havi kapalı ve mühürlü zarflarını saat 14 e kadar Komisyona vermelidirler. (6767)

Hayvan Sağlık Memurları ve Nalbant Mektebi Müdürlüğünden

Mektebin 941 malî yılı yiği ihtiyaçlarından ekmek, yağlar, erzak ve yaş sebzeye muayyen olan açık eksiltme gününde verici çıkmamış olduğundan açık eksiltmeleri 19/8/941 salı günü saat 14 de icra edilmek üzere on gün sonraya uzatılmıştır. Şartnameler Selimiyede mektepte çalışma saatleri içinde görülebilir. Vericilerin belli gün ve saatte teminat makbuzlarile aranılan vesaiki hâmilen İstanbulda Cağaloğlunda Yüksek Mektepler Muhasebeciliği binasında toplanan komisyona gelmeleri. (6790)

İstanbul Nafia Müdürlüğünden:

12/8/941 salı günü saat 14 de İstanbulda Nafia Müdürlüğü Eksiltme Komisyonu odasında ,2396.49) lira keşif bedelli Beşiktaş 2 nci ortaokul binası tamiratı açık eksiltmeye konulmuştur.

Mukavele, eksiltme, bayındırlık işleri genel, hususî ve fennî şartnameleri, proje keşif hulâsasile buna müteferri diğer evrak dairesinde görülecektir.

Muvakkat teminat (180) liradır.

İsteklilerin en az bir taahhütte (2000) liralık bu işe benzer iş yaptığına dair idarelerinden almış olduğu vesikalara istinaden İstanbul Vilâyetine müracaatle eksiltme tarihinden tatil günleri hariç «3» gün evvel alınmış ehliyet ve 941 yılına ait Ticaret Odası vesikalarile gelmeleri. (6233)

Topkapı Maltepesindeki Satınalma Komisyonundan:

1 — 22/8/941 tarihinde fiyatı yüksek görüldüğünden ihalesi edilmiyen (600) ton pirinç tekrar pazarlıkla ihaleye konulmuştur. Muhammen bedeli (288000) liradır.

2 — Evsaf ve hususî şartlar Topkapı Maltepesinde satın alma komisyonunda görülebilir.

3 — Pirincin ihalesi toptan yapılabileceği gibi iki kısma ayrılarak ayrı ayrı da ihalesi yapılacaktır.

4 — İhalesi 13/8/941 çarşamba günü saat (10) da komisyon binasında yapılacaktır.

5 — İsteklilerin katî teminatları ile müracaatları. (6775)

İst. Deniz Lv. Satınalma Komisyonu ilânları

1 — Tahmin edilen bedeli 63800 lira olan 100,000 kilo sabunun 11 ağustos 941 pazartesi günü saat 15 de pazarlıkla eksiltmesi yapılacaktır.

2 — İlk teminatı 4440 lira olup şartnamesi her gün mesai saatleri dahilinde 319 kuruş bedel mukabilinde Komisyondan alınabilir.

3 — İsteklilerin belli gün ve saatte 2490 sayılı kanunun istediği vesaik ve ikinci maddede yazılı miktardaki teminat makbuz veya banka mektubile birlikte Kasımpaşada bulunan Komisyona müracaatları. (6570)

* * *

1 — Tahmin edilen bedeli (16,500) lira olan 2000 kilo yün ipliği 28/2 No. ve 2000 kilo yün ipliği 20/1 numaranın 11/8/941 pazartesi günü saat 15 de Kasımpaşada bulunan Deniz Levazım satınalma komisyonunda pazarlığı yapılacaktır.

2 — İlk teminatı (1237,50) lira olup şartnamesi her gün iş saati dahilinde mezkûr komisyondan bedelsiz alınabilir.

3 — İsteklilerin 2490 sayılı kanunun istediği vesaikle birlikte belli gün ve saatte adı geçen komisyona müracaatları ilân olunur. (6526)

* * *

192	kilo	Zift
3	Düzine	Yuvarlak kuru pil
1	adet	Zımpara taşı (30 c/m kutur ve 3 s/m genişlik)
2	»	Cam kesmek için elmas
6	»	Zımpara eğesi
15	»	Terkos musluğu
15	metre	Burçluk pirinç
5	adet	Band bezi
3	»	Sürmeli kumpas
3	»	Çelik metre
2	»	Ağaç metre
50	kilo	Muhtelif ebdada çivi
1	adet	Mala
1	»	Badana fırçası
1	»	Rende
1	»	Pulanya tığı
1	»	Gönye (tahta)
1	»	Küçük çekiç
1	»	Mermer (150 s/m genişlik 1 metre boy)

Yukarıda cins ve miktarı yazılı 19 kalem malzeme 12/Ağustos/941 salı günü saat 14 de pazarlıkla alınacaktır. İsteklilerin belli gün ve saatte Kasımpaşada bulunan komisyonda hazır bulunmaları. (6778)

* * *

Miktarı	Cinsi	Tahmin bedeli Lira kuruş	Katî teminatı Lira kuruş
20.000 adet	40 No. makara tiresi	3506.00	
3.000 adet	1 No. makara tiresi	1296.00	
2.000 adet	16 No. makara tiresi	419.20	
		5221.20	783 18

1 — Yukarıda cins, miktar, tahmin bedelleri yazılı üç kalem makara tiresinin, 11/Ağustos/941 pazartesi günü saat 16 da pazarlıkla eksiltmesi yapılacaktır.

2 — Şartname ve nümuneleri görmek itiyenlerin her gün ve eksiltmiye iştirak edeceklerin de belli gün ve saatte yukarıda yazılı miktardaki teminat makbuz veya banka mektubu ile birlikte Kasımpaşada bulunan komisyona müracaatları. (6777)

PRATİK

ÇİÇEKÇİLİK

Yazan: Lûtfi Arif Kenber

Hiç kimsenin yardımına muhaç olmadan, bahçıvan aramak zorluğuna uğramadan; istenildiği gibi bahçe ve park yapmanın usullerini, çiçek, fidan yetiştirmek ve bakmak yollarını bu eserden öğrenebilirsiniz.

167 sahife. Fiyatı: 50 kuruştur.

Satış yeri: İstanbul, İNKILÂP KİTABEVİ

İst. Komutanlığı Satınalma Komisyonu ilânları

Beher kilosuna 7 kuruş fiyat tahmin edilen 175 ton kuru soğan 9/8/941 cumartesi günü saat 11 de kapalı zarf usulü eksiltme ile satın alınacaktır. Muhammen bedeli «12250» lira olup ilk teminatı 918 lira 75 kuruştur. Şartnamesi her gün Komisyonda görülebilir. İsteklilerin belli günde muayyen saatten bir saat önceye kadar teklif mektuplarını Fındıklıda Satınalma Komisyonuna vermeleri. (6187)

* * *

Beher kilosuna 8 kuruş fiyat tahmin edilen 1720 ton kuru ot 20/8/941 Çarşamba günü saat 16 da kapalı zarf usulile ihale edilecektir. Muhammen bedeli 137600 lira olup ilk teminatı 8130 liradır. Şartnamesi her gün komisyonda görülebilir. İsteklilerin belli gün ve saatten bir saat önceye kadar teklif mektuplarını kanunî vesikaları ile birlikte Fındıklıda Satınalma komisyonuna vermeleri. (6564)

***

Aşağıda miktar ve eksiltme saatleri ile muhammen bedelleri yazılı samanlar 26/8/941 salı günü kapalı zarf usulü eksiltme ile ihale edilecektir. Şartnameleri her gün komisyonda görülebilir. Bu samanlar toptan bir istekliye ihale edileceği gibi şartnamelerindeki kayıtlara göre de ayrı ayrı taliplere ihale edilebilir. İsteklilerin belli günde muayyen saatlerden bir saat önceye kadar teklif mektuplarını makbuz karşılığı kanunî vesikaları ile birlikte Fındıklıda satınalma komisyonuna vermeleri. (6730)

***

Cinsi	Miktarı ton	Muhammen bedeli Lira kuruş	İlk teminatı Lira kuruş	İhale zamanı Saat dakika
Saman	982	63830	4441 50	15 30 da
»	1200	84000	5450 00	16
»	3694	240110	13255 30	16 30

* * *

Açık eksiltmesinde talibi çıkmıyan aşağıda cins ve miktarları yazılı iki kalem yiyecek maddesi 11/8/941 günü saat 16 da pazarlıkla satın alınacaktır. Şartnamesi her gün komisyonda görülebilir. İsteklilerin belli gün ve saatte Fındıklıda satınalma komisyonuna gelmeleri. (6804)

Cinsi	Miktarı kilo	Muhammen bed. Lira kuruş	Katî teminat Lira kuruş
Süt	12000	2040	306
Yoğurt	9600	2400	360

* * *

6/8/941 günü talibi çıkmıyan 6000 adet tavuk 15/8/941 cuma günü saat 11 de pazarlıkla satınalınacaktır. Şartnamesi her gün komisyonda görülebilir. İsteklilerin belli gün ve saatte teklif edecekleri fiyata göre katî teminatları ile birlikte Fındıklıda satınalma komisyonuna gelmeleri (6805)

Sahibi: Z. T. EBÜZZİYA

Neşriyat Müdürü: C. BABAN, Basıldığı yer: Matbaai EBÜZZİYA

RADYOLİN

İLE SABAH, ÖĞLE VE AKŞAM

Her yemekten sonra günde üç defa muntazaman dişlerinizi fırçalayınız.

Askerî Fabrikalar Satınalma Komisyonu İlânları

Marangoz tezgâhları alınacak

1	adet	katrak testereleri bileme tezgâh
1	»	kırlangıç kuyruğu tezgâhı
1	»	çakı bileme tezgâhı
2	»	rende tezgâhı
2	»	şerit testere tezgâhı
2	»	planya tezgâhı
2	»	büyük şakulî makkap tezgâhı
2	»	saç makası
2	»	freze tezgâhı
1	»	ufkî makkap tezgâhı
2	»	yağlı boya ezme makinesi
2	»	müteaddit çakılı amudî katrak tezgâhı

Yukarıda yazılı marangoz tezgâhlarından yeni veya az kullanılmış olarak elinde bulunup da satmak istiyenlerin bir istida ile Askerî Fabrikalar Umum Müdürlüğüne müracaat etmeleri ve bu istidalarında tezgâhların marka eb'at ve evsafile Ankara veya İstanbulda teslim fiyatlarının da bildirilmesi. «6371»

İstanbul Belediyesi İlânları

Belediye daire, şube ve mevkilerile sıhhî teşekküller vesair müessesat için alınacak 1330,500 kilo kok kömürünün naklettirilmesi işi temdiden açık eksiltmeye konulmuştur. Tahmin bedeli 3658 lira ve ilk teminatı 274 lira 42 kuruştur. Şartname Zabıt ve Muamelât Müdürlüğü kaleminde görülebilir. İhale 18/8/941 pazartesi günü saat 14 de Daimî Encümende yapılacaktır. Taliplerin ilk teminat makbuz veya mektupları ve 941 yılına ait Ticaret Odası vesikalarile ihale günü muayyen saatte Daimî Encümende bulunmaları. (6797)

Topkapı Maltepesindeki Satınalma Komisyonundan:

1. — 7000 adet kadana ve 28000 adet yerli hayvanat için ip yular başlığı ve sapı alınacaktır. Tutarı 28140 liradır.

2. — Şartname, evsaf ve nümuneleri Topkapı - Maltepe Askerî Satınalma Komisyinunda görülebilir.

3. — İhalesi 18/8/1941 pazartesi günü saat 11 de Komisyon binasında yapılacaktır.

4. — Eksiltme kapalı zarf usulile yapılacaktır.

5. — Muvakkat teminat 2110 lira 50 kuruştur.

6. — Teklif mektupları 18/8/941 pazartesi günü saat 10 a kadar Satınalma Komisyonuna verilmiş olacaktır. Geç kalan mektuplar kabul edilmez.

7. — Şartnamenin 4 üncü maddesinde yazılı vesikalar muvakkat teminatın konduğu zarf içerisine konulmuş olacaktır. «6469»

Küçük tasarruf hesapları 1941 ikramiye plânı

Keşideler 4 şubat, 2 mayıs, 1 ağustos, 3 ikinciteşrin tarihlerinde yapılır.

1941 IKRAMİYELERİ

1 adet	2000	liralık	= 2000.— lira	8 adet	250	liralık	= 2000.— lira
3 »	1000	»	= 3000.— »	35 »	100	»	= 3500.— »
2 »	750	»	= 1500.— »	80 »	50	»	= 4000.— »
4 »	500	»	= 2000.— »	300 »	20	»	= 6000.— »

İstanbul Limanı Sahil Sıhhiye Merkezi Satınalma Komisyonundan:

1. — Merkezimize ait Kavak istimbotu tekne ve makine aksamı açık eksiltme ile tamir ettirilecektir.

2. — Keşif bedeli «877» liradır.

3. — Bu işe ait şartnameler şunlardır:

A. — Fennî şartname,

B. — İdarî şartname.

4. — İsteklilerin bu şartnameleri «4» kuruş mukabilinde merkezimiz levazımından almaları kabildir.

5. — Eksiltme 19 Ağustos 1941 salı günü saat 14,5 da Galatada Karamustafapaşa sokağında mezkûr merkez satınalma komisyonunda yapılacaktır.

6. — Muvakkat teminat 65 lira 77 kuruştur.

7. — Eksiltmeye girecceklerin bu gibi motör tamiratı yaptıklarına dair vesika göstermeleri şarttır. (6363)